



Danskernes Historie Online

Danske Slægtsforskeres Bibliotek

Dette værk er downloadet fra Danskernes Historie Online

Danskernes Historie Online er Danmarks største digitaliseringsprojekt af litteratur inden for emner som personalhistorie, lokalhistorie og slægtsforskning. Biblioteket hører under den almennyttige forening Danske Slægtsforskere. Vi bevarer vores fælles kulturarv, digitaliserer den og stiller den til rådighed for alle interesserede.

Støt vores arbejde – Bliv sponsor

Som sponsor i biblioteket opnår du en række fordele. Læs mere om fordele og sponsorat her:

<https://slaegtsbibliotek.dk/sponsorat>

Ophavsret

Biblioteket indeholder værker både med og uden ophavsret. For værker, som er omfattet af ophavsret, må PDF-filen kun benyttes til personligt brug.

Links

Slægtsforskerens Bibliotek: <https://slaegtsbibliotek.dk>

Danske Slægtsforskere: <https://slaegt.dk>



DANMARKS



ADELS AARBOG.



Elfelt, fot.

**KAMMERHERRE, KABINETSSEKRETÆR HOS HANS MAJESTÆT KONGEN,
ORDENSSEKRETÆR ANTHONIUS MICHAEL NAPOLEON KRIEGER**

DANMARKS ADELS AARBOG

UDGIVET AF EN FORENING

REDIGERET AF

J. V. TEISEN og LOUIS BOBÉ

1929

SEKS OG FYRRETYVENDE AARGANG



KØBENHAVN

J. H. SCHULTZ FORLAGSBOGHANDEL A/S

RØBENHAVN • J. H. SCHULTZ A/S

HANS MAJESTÆT
KONG CHRISTIAN DEN TIENDE

ALLERUNDERDANIGST

TILEGNET.

INDHOLD.

	Side
Forord	IX
Portegnelse over Aarbogens Abonnenter og Medlemmerne af Foreningen til Udgivelse af Danmarks Adels Aarbog m. m.	XIV
Forklaring over forkortede Ordensbetegnelser	XXIII
Tilføjelser og Rettelser under Trykningen	XXX
A f s n i t I:	
Danmarks Adel. — Portegnelse over de nulevende Medlemmer af Slægterne	1
Vallø Stiftsdamer og indskrevne Frøkener	432
Dødsliste	438
Portegnelse over frigivne Len og Stamhuse	446
A f s n i t II:	
Stamtavler	1
Henvisninger	301
Tilføjelser og Rettelser til de i Adels Aarbogen hidtil meddelte fuldstændige Stamtavler	307
T i l l æ g:	
Portegnelse over de Adelslægter, hvis Vaaben og fuldstændige Slægttavle findes optagen i 1.—46. Aargang	3
Portegnelse over de i Aargang 1—46 optagne Portrætter	13
Portegnelse over de siden Aarbogens Paabegyndelse uddøde danske Adelslægter	41

Foreningen til Udgivelsen af Danmarks Adels Aarvog har i det forløbne Aar haft en Tilgang af 6 Medlemmer og en Afgang af 4, deraf 3 ved Dødsfald, nemlig:

Kammerherre, Hofjægermester P. A. Lensbaron Bertouch-Lehn til Lungholm, Kammerherre, Oberst F. C. J. E. Juel og Gesandt* F. J. E. O. Greve Reventlow til Vindeholme.

Ved Kammerherre, Oberst F. Juels bratte Død den 19 Oktober d. A. har Foreningen til Udgivelse af Danmarks Adels Aarvog lidt et Tab, der vanskeligt kan erstattes. Oberstens store Interesse for Genealogi og Personalhistorie er kendt i vide Kredse, og efter at være indtraadt i Foreningens Bestyrelse som Formand i Forretningsudvalget viede han Aarbogen hele sin Arbejdskraft og administrative Dygtighed. Gennem det Eksempel, han til hver Tid gav sine Medarbejdere, tilførte han fornyet Energi. Oberstens fleraarige, ihærdige og indgaaende Granskning af sin Slægts Historie skyldes det, at Stjerne-Juel'ernes Stamtavle for Tidsrummet efter Enevældens Indførelse udmærker sig ved en ret enestaaende Fuldstændighed og Nøjagtighed i Enkelthederne. Ogsaa ved Udarbejdelsen af de i nærværende Aargang fremkommende Stamtavler var Oberst Juel utrættelig virksom for Indsamlingen af Stoffet, hvorfor Udgiveren af Aarbogens historiske Del skylder ham en dybtfølt Tak, som den Afdøde i sin sjældne Beskedenhed ønskede fortiet. Oberstens ridderlige og noble Optræden, hans retlinede Karakter og øvrige personlige Egenskaber bevirkede, at alle, der kom i Berøring med ham, maatte se op til ham.

Mindet om Oberst Juel vil blive bevaret og æret af alle, der er knyttet til Udgivelsen af Adelsaarbogen, i taknemlig Erindring om, hvad der skyldes ham.

Adelsaarbogen bringer i Aar Stamtavler over Slægterne Abildgaard (formentlig uddød), von Ahlefeldt, Greverne Ahlefeldt-Laurvig og Greverne Ahlefeldt af Eskilsmark, Greverne Danneskiold-Samsøe, Falkenskiold (uddød i Mandsstammen), Rømeling, Greverne Schulin, Stiernholm (uddød i Mandsstammen), Wonsfleth (uddød) og Friherre Zeuthen (uddød).

Som uddød er udgaet: V. Linje af Slægten Krieger.

I de hidtil udgivne 46 Aargange af Adelsaarbogen er der med flere Aars Mellemlum meddelt Rettelser og Tilføjelser til alle de efterhaanden fremkomne Stamtavler. Særlig de tidligste, der væsentligt kun hviler paa trykte eller let tilgængelige haandskrevne Kilder (Klevenfeldt og Benzon) og uden Angivelse af disse, har affødt en lang Række Rettelser og Tilføjelser, der i Omfang endog kan overgaa Stamtavlerne, som deres Forfatter iøvrigt ogsaa selv tog Afstand fra, efter som hans Kilstudier øgedes Aar for Aar.

Det blev desværre ikke forundt A. Thiset i Adelsaarbogen at bringe samtlige, efter hans Skøn paakrævede Stamtavler over den uddøde gamle danske Adel, men han var ved sin Død i den alfabetiske Gennemgang dog naaet ind i Bogstavet S. Antallet af de Stamtavler over den samlede danske Adel, han naaede at faa udgivet, udgør ikke mindre end 406, som af den, der har fortsat hans Gerning i de siden hans Død forløbne 10 Aar, er bleven forøget med i alt 136, deriblandt Stamtavler over Ætterne Oyldenstjerne, Holck, Juel (Stjerne-Juel'erne), Knuth, Krabbe af Østergaard, Krabbe af Damsgaard, Moltke, Steensen, Ulfeld og Walkendorff; af oprindeligt holstenske Slægter: Ahlefeldt, Gadendorp, Qualen, Walstorp, Venstermand (Wilstermann) og Wonsfleth. Tilbage staar for den gamle danske Adels Vedkommende især de af Thiset sikkert paatænkte Stamtavler over Slægter som Tidemand, Udsen, Urup, Vendelbo, Vesteni og Vognsen, hvorved maa erindres, at han til en Stamtavle krævede mindst tre Led. Af de mest fremtrædende holstenske saakaldte Originarii, som han regnede til dansk Adel, fattes endnu Genealogier over Slægterne Blome, Brockdorff, Pogwisch, Rantzau (som Helhed vel et uoverkommeligt Arbejde), Rumohr, Schack, Thienen og von der Wisch. Endelig mangler

et ret stort Antal Stamtavler over de under Enevælden og senere naturaliserede og nobiliterede Slægter, f. Eks. Bartholin, Bentzon, Benzon, Bernstorff, Gyldenkrone, Høegh-Guldberg, von Jessen, Lerche, Linde, Lüttichau, Plessen, Schimmelmänn, von Scholten, von Sperling, Trampe, Wibe.

Før eller senere vil Kravet foreligge om en samlet Nyudgave af alle Stamtavlerne i Lighed med Anreps Svenska Adels Ättartavlor, i Nyudgave ved O. Elgenstierna (paabegyndt 1925, nu med 3. Bind naaet til Hø). Dette monumentale Værk, der ogsaa herhjemme bør hilses med den største Anerkendelse, opfordrer til en Sammenligning mellem Resultaterne af svensk og dansk adelig Ættegranskning. Herved maa bringes i Erindring og fremhæves, at Ridderskabet i Sverige som Korporation stadig standsbevidst og kapitalstærkt har bygget videre paa et solidt Grundlag, de i dets faste Sæde Riddarhuset opsamlede Arkivfunds, hvilket har muliggjort Udgivelsen af det svenske Stamtavleværk. Dette har da ogsaa i sin ny Skikkelse naaet en for Arbejder af denne Art høj Grad af Fuldstændighed og kritisk Værdi ved en forudgaaende almindelig, af dertil egnede Medarbejdere besørget Gennemgang af alle i Betragtning kommende utrykte Kilder. Hos os er de hidtil vundne, beskednere Resultater derimod naaet rykvis ved et ihærdigt og selvfornægtende, men spredt og uensartet Arbejde gennem Tiderne af ganske enkelte Mænd, saasom Klevenfeldt, Benzon, Bertouch, Thiset o. a. Hvorvidt den svenske Adel slægtvis har ydet den adelshistoriske Forskning større Støtte og Interesse end den danske, er det her ikke Stedet at drøfte, men sikkert er det, at skulde det imponerende svenske Stamtavleværk engang tænkes fulgt af et tilsvarende herhjemme, vil den tidligere danske Lensadel, som Forholdene nu har udviklet sig, have vanskeligt ved at yde de til Gennemførelsen af et saadant Forehavende fornødne betydelige Midler.

Indtil dette skyldige litterære Æresminde for dansk historisk Specialforskning, der er kommet Landets almindelige Historie og særlig Udredningen af de lokale Besiddelsesforhold til Gode paa mange Maader, forhaabentlig engang rejses, vil den, der har Brug for en Stamtavle i Adelsaarbogen, for at gaa sikkert, være nødt til at efterslaa alle de spredte

Rettelser og Tilføjelser, ikke alene for den paagældende Slægt, men ogsaa for de indgiftede Familier og de til disse knyttede, saakaldte Kædeægteskaber, et baade brydsomt og tidsrøvende Arbejde. Til Lettelse heraf har nys afdøde Kammerherre, Oberst F. Juel udarbejdet et udtømmende, nitidt haandskrevet Navneregister i 3 Polio-bind, første Gang benyttet ved de ikke faa Rettelser og Tilføjelser til den med altfor kort Varsel i Aargang 1926 meddelte Stamtavle over Slægten Gyldenstjerne i Danmark.

En første Prøve paa en eventuel Nyudgave bringer nærværende Aargang i den helt omarbejdede Stamtavle over Familien Abildgaard for 1884, ikke alene den tidligste i Rækken, men ogsaa en af de mangelfulde. Dens Fremkomst skyldes Hr. Apoteker C. Abildgaards levende familiehistoriske Interesse. Stamtavlen over den i Danmarks og særligt Hertugdømmernes Historie saa fremtrædende, indflydelsesrige og vidtforgrene Slægt Ahlefeldt, den langt største Ættetavle, Adelsaarbogen hidtil har bragt, skylder sin Fremkomst Offer-ville fra dens Overhoved her i Landet, Hr. Kammerherre, Hofjægermester, Lensgreve P. Ahlefeldt-Laurvig. Den giver i mere overskuelig Form de reviderede og supplerede Hovedresultater af de mangeaarige slægtshistoriske Forskninger, der er nedlagt i »Slægten Ahlefeldts Historie« (I—VI, 1895—1912), kun trykt som Manuskript i et begrænset Antal Eksemplarer, og til hvilken er knyttet en Udsigt over det holstenske Ridderskabs Historie (tysk Særudgave, fremkommet efter Opfordring og paa Foranstaltning af Ridderskabet under Titlen: »Die Ritterschaft in Schleswig und Holstein«, 1918).

Hs. Excellence Hr. Lensgreve A. C. Danneskiold-Samsøe har foranlediget Udgivelsen af Stamtavlen over Slægten Danneskiold-Samsøe, der efter herom udtalt Ønske er udarbejdet i noget større Udførlighed end ellers almindeligt i Adelsaarbogen.

Slægten Rømelings Stamtavle er i alt væsentligt udarbejdet af Hr. Tandlæge E. Rømeling og bekostet af Familienedlemmer.

Slægten Schulins Stamtavle udgives paa Foranstaltning af Hr. Hofjægermester, Lensgreve S. L. Schulin.

De øvrige Stamtavler er bekostet af Foreningens Støtte-
midler.

Der er saaledes ogsaa i Aar givet følgeværdige Beviser paa en trods vanskelige Tider stærk Slægtsfølelse og Offer-
villighed blandt den danske Adel.

Redaktionen bringer for Præsenslisternes Vedkommende sin Tak for den Imødekommenhed, der er vist ved Besvarel-
sen af dens Henvendelser til Gesandtskaber, Konsulater, Politj- og andre Myndigheder.

Redaktøren af Aarbogens historiske Del skylder paa af-
døde Kammerherre, Oberst F. Juels og egne Vegne Tak for den gennem Rigsarkivet og Landsarkiverne udviste store Tjenstvillighed. D'Hrr. Arkivar i Rigsarkivet S. Nygård og fh. Landsarkivar G. L. Wad har som saa ofte tidligere stillet deres værdifulde genealogiske og personalhistoriske Samlinger til Raadighed ved Udarbejdelsen af de senest foreliggende Stamtavler.

Hr. Kontorchef J. R. Høeg Brask har atter i Aar bered-
villigst stillet sit nøje Kendskab til den danske Adels Rets-
forhold til Raadighed, bl. a. ved en for Bestyrelsen af Adels-
aarbogsforeningen indanket Uoverensstemmelse mellem de to Linjer af den friherrelige Slægt Liliencron.

København-Frederiksberg i Nov. 1928.

V. Teisen.

Louis Bobé.

FORTEGNELSE

over

Abonnenterne paa Danmarks Adels Aarbog.

Hs. Majestæt Kongen.
Hds. Majestæt Dronningen.
Hs. Kgl. Højhed Kronprinsen.
Hds. Kgl. Højhed Hertuginde af Cumberland.
Hs. Kgl. Højhed Prins Valdemar.
Hs. Majestæt Kongen af Norge.
Hds. Majestæt Dronningen af Norge.
Hs. Majestæt Kongen af Sverige.
Hds. Majestæt Dronningen af Sverige.
Hs. Kgl. Højhed Kronprinsen af Sverige.

Aagaard-Hansen, K., Kaptajn, Frederikssund	1
Aal, G., Fru Dr. phil. & jur., født de Serène d'Acqueria, Oslo	1
Ahlefeldt-Laurvigen, J. A. H. Greve, Postekspedient, Fre- derikshavn	1
Anker, F. O. C., Grosserer, Oslo	1
— P. M., Godsejer, Rød ved Frederikshald	1
Arenfeldt, O. W., Godsejer, Lieutenant, Ottestrup	1
Askov Højskoles Bibliothek	1
Bauditz, C., Justitsraad, Svendborg	1
— G. L., Redaktør	1
— K. V., Kammerjunker, Amtsforvalter, Holstebro ..	1
Bergens Museums Bibliothek	1
Bille-Brahe, O., Baron Fravdegaard	1
Bille-Brahe-Selby, D., Baron, Kammerjunker, Premier- lieutenant, Rønningesøgaard	1
Bonde, C. G., Greve, Ericssberg	1
von Buchwald, O., Jægermesterinde, f. von Nutzhorn, Ausumgaard	1
— S., Kontorchef	1
Bülou, H. F. A. von, Grosserer	1
— P. O., cand. phil.	1

Fortegnelse over Abonnenter.

Bülow, S., Direktør	1
Castenschiold, A., Kammerjunkerinde	1
— A., Harrildgaard	1
Castenskiold, A., Kammerherre, Ritmester	1
Cederfeld de Simonsen, H. C. F. V. Kammerherre, Erholm	1
Damkier, F. E. C., Frue, født von Holstein	1
Det Deichmanske Bibliothek, Oslo	1
Dickson, R., Godsejer, Göteborg	1
Ekstrand, E. A. M., Frue, født Walkendorff, Stockholm ..	1
von Ellbrecht, A. O., Kontorchef	2
von Eyben, N. C. C. A., Postmester, Ruds Vedby	1
Fabritius-Tengnagel, C. A., Dommerfuldmægtig, Kerteminde ..	1
Finansministeriet	1
— 1. Revisionsdepartements 1. Kontor	1
Finlands Statsarkiv, Helsingfors	1
Folsach, C. C., Hofjægermester, Gjessinggaard	1
— C. M., Frøken, Stiftsdame	1
de Fontenay, V. le Sage, cand. Jur.	1
Frijsenborg Godskontor	1
Galtung, A., Læge, Oslo	1
— O., Højesteretsadvokat, Oslo.	1
Garnisonsbibliotheket i København	1
Oersdorff, N., Lensbaron, Hofjægermester	1
Hansen, A. M., født Hedemann Etatsraadinde, Mullerup....	1
Harbou, L., født Gandil, Oberstinde	1
— F., Godsejer, Elvesta	1
Haxthausen, C. F., Ritmester, Legationsraad, Prag	1
Hedemann, C. A., Oberstlieutenant	1
Hedemann-Heespen, P., Regeringsraad, Deutsch Nienhof ..	1
Hoffurerkontoret	1
Hofmarskallatet	1
von Holck, H., Fuldmægtig, Holte	1
von Holstein, C. F. F., Kontorchef	1
Hoppe, J. C., Kammerherre	1
Huitfeldt, H. E., Gesandt	1
— C., Chefsekretær, Oslo	1
von Irgens-Bergh, O. V. M., Assistent	1
— P. A. H., Assurandør	1
Juel, C. L. H. E. E., cand. polyt., Kammerjunker, Premierlieutenant, Estland ..	1
— K., Lieutenant af Res. ved Livgarden, Havnø	1
— N. J. C. O., Kammerherre, Krabbesholm	1
— N. R., Hofjægermester, Hverringe	1
Juel-Hansen, E., Assistent, Odense	1
Justitsministeriet	2
Kaas, C. Munthe-, Kaptajn, Säbygård, Sverige	1
— N. A., Baron, Budapest	1
Konow, J. V. W., Ingeniør	1
Krabbe, A., Hofjægermester, Snekkersten	1
— C. J. O. C., Kontorchef	1
— O., Premierlieutenant, Odense	1

Portegnelse over Abonnenter.

Krabbe, O. V. T., Direktør	1
Krag, O., Kammerherre, Gesandt, Bruxelles	1
Krigsministeriet	1
Københavns Kommunebiblioteker	2
Landsarkivet, København	1
Landsarkivet, Odense	1
Landsarkivet, Viborg	1
Lenskontrollen	2
Levetzow, J. E. G. C. V., Major, Sielbeck	1
Lillienskiold, J. S., Frue, født Sarauw, Kongens Lyngby.	1
Lindenberg Godskontor.	1
Lissau, L., Justitsraadinde	1
Lundh, F. M., Frue, født Huitfeldt, Oslo	1
Løvenskiold, C. O., Forstmester, Hakdals Værk	1
Moltke, E. Greve, Fuldmægtig	1
— J. L., Greve, Kammerherre	1
— J. S. C., Enkegrevinde, født Schnack, Marienborg	1
— O. J. A., Greve, Hofjægermester, Nørager	1
von Munthe af Morgenstjerne, B. H., Professor, Dr. jur., Oslo	1
— — — — — C., Arkitekt, Skøgen St.	1
Nationalhistorisk Museum paa Frederiksborg, Hillerød	1
Norrie, J. W. G., Kaptajn, Sønderborg	1
Norske Rigsarkiv, Oslo	1
Obelitz, B. O. E., Fuldmægtig	1
Ordenskapitlet.	1
Oxholm, A., Hofjægermesterinde, født Comtesse Bille-Brahe- Selby	1
Reventlow, R. E. V. F. C., Greve, Hofjægermester, Agge- rupgaard	1
Riddarhuset, Stockholm	1
Rigsarkivet	2
Rigsdagen.	1
Rosenkrantz, H. C. O., Lensbaron, Kammerherre	1
Rosenørn, P. C. S., Toldkontrollør, Lieutenant	1
Roskilde adelige Jomfrukloster	1
Ross, M., Frue, født Schrøder	1
Rømeling, C. W. N., Frøken, overord. Stiftsdame	1
— E. A., Oberstlieutenant, Køge	1
Sandströmer, C., Vice-Herredshøvding, Stockholm	1
Schaffalitzky de Muckadell, C., Baron, Kaptajn, Departe- mentschef	1
Scheel, C. B., Bankchef, Premierlieutenant, Aalesund	1
— J. C., Lensgreve, Gammel Ryomgaard	1
Schmidten, Y. O., Lic. phil., Forfatter, Helsingborg.	1
Schweigaard, Margrethe, født Stang, Frue, Oslo	1
Schiøpffe, C. F., Lieutenant, Bang Nara, Siam	1
Sehested, E. S. M., Kammerherreinde, født Bech, Addithus	1
— O. F., Legationssekretær, Oslo	1
Serène d'Acqueria, H., Frøken, overord. Stiftsdame	1
Skuel, E., Landsretssagfører, Ebeltoft	1

Fortegnelse over Abonnenter.

Skott, E. M., Frue, født Haxthausen	1
von Späth, A., cand jur., Fuldmægtig	1
— — J. J., Fuldmægtig	1
Statsbibliotheket, Aarhus	1
Stensen-Leth, V., Hofjægermester, Steensgaard	1
»Sällskapet«, Stockholm	1
Sætvedt, S. Galtung, Fabriksejer, Frederiksstad	1
Studentereforeningen.	1
Thott, O., Greve, Skabersjö	1
Treschow, F. M., cand. jur., Godsejer, Fritzøe	1
— N., Godsejer, Hjuleberg	1
Udenrigsministeriets Administrationskontor	5
Vendsyssel historiske Musæum, Hjørring	2
Wanning, S., Frue, født Lützw, Køge	1
Werenskiold, J. B., Overingeniør, Hamar	1

**Medlemmer af Foreningen til Udgivelse
af Danmarks Adels Aarbog.**

- Adeler, C. H. Baron, Ekspeditionssekretær.
 Ahlefeldt-Laurvig, C., Greve, Overretssagfører.
 — — F. L. V., Lensgreve, Kammerherre, Lunds-
 gaard.
 — — K. B., Greve, cand. phil.
 — — K. F. S., Greve, Hofjægermester, Lindholt.
 — — P., Greve, Gesandt, London.
 Ahlefeldt-Laurvig-Bille, F. P., Greve, Hofjægerm., Fjellebro.
 Andersen, B. P. von, Seattle.
 Arenfeldt, J. F., Godsejer, Sæbygaard.
 Aubert, C., Kaptajn, Oslo.
 — H. C. A., Major, Blindern.
 — S. E., Ingeniør, Solbergfoss.
 Barnekow, K. C. M., stud. jur.
 — V., Kammerjunker, Legationsraad.
 Beck-Friis, H. J., Baron, Gesandt*, Norra Lindved.
 Benzon, A., Vekselerer.
 Berner, J. A. A., Kontorchef.
 Berner-Schilden-Holsten, H. H. A. Lensbaron, Hofjægermester,
 Langesø.
 Bernstorff-Gyldensteen, E. A. E., Lensgreve, Hofjægermester,
 Gyldensteen.
 Bertouch-Lehn, S. F. C., Enkelensbaronesse, Kammerherreinde,
 født Løvenskiold, Lugholm.
 Bildt, D. C., Forfatter, Stockholm.
 Bille, S. A. I. C., cand. phil.
 Bille-Brahe, A. H., Baron, Kammerherre.
 — A. V., Baron, Hovedkasserer.
 — E., Baron, Kaptajn.
 Bille-Brahe-Selby, H., Lensgreve, Kammerherre, Steensgaard.
 Blixen-Finecke, C. A. O. O. A., Baron, Kammerherre, Kap-
 tajn, Hesselagergaard.
 Bornemann, J. L., Kammerherreinde, født Anker.
 Brockenhuus-Schack, A. L., Greve, Kammerherre.
 — — F. K. B., Greve, Hofjægermester,
 Qiesegaard.
 — — F. V. A., Greve, Kammerherre.
 — — K., Greve, cand. polit., Kornet.
 — — K. H. O., Greve, Hofjægermester, Bar-
 ritskov.
 von Cappelen, E., født Løvenskiold, Kammerherreinde, Holden.
 Castenskiold, A. F. H., Hofjægermester, Borreby.
 Castenskiold, L. H. F. H., Kammerjunker, Oyllingnæs.

Foreningens Medlemmer.

- Castonier, E. O. N., Generalmajor.
 Danneskiold-Samsøe, A. C., Lensgreve, Gisselfeld.
 — — K., Jreve, Ritmester, Visborggaard.
 — — M., Comtesse, Vester Egede.
 Fabritius-Tengnagel, J. M., Dommerfuldmægtig, Kalundborg.
 Fischer, J. A. P., konst. Byretsdommer, Gentofte.
 Fischer-Benzon, J. N. W., Sognepræst, Svenstrup.
 Folsach, J. F. H., Kontorchef.
 de Fontenay, F. le Sage, Gesandt, Reykjavik.
 — H. C. K. le Sage, Kammerjunker, Direktør.
 Oyldenkrone, S. J., Lensbaronesse, Kammerherreinde,
 Lyngsbæk.
 Hauch, L. A., Hofjægermester.
 Haugwitz Hardenberg Reventlow, H. B. C. P. O. C., Greve,
 Kammerherre, Rogau.
 — — — H. C. L. E. O., Lensgreve, Hardenberg.
 Haxthausen V. M., Baron, Kaptajn, Rungsted.
 Herbst, P. V. A. A., Ingeniør, Holte.
 Holck, M. C. C., Lensbaron, Holckenhavn.
 von Holck, C. C. J. V., Generalkonsul, Obdrupgaard.
 — — K. H., cand. phil., Overassistent.
 Holstein, H. F. H., Greve, Kaptajn, cand. polyt., Rio de
 Janeiro.
 Holstein-Ledreborg, J. J. I. M., Lensgreve, Hofjægermester,
 Ledreborg.
 von Huth, J. F., Fabrikant.
 Høegh-Guldberg, F. E. Legationssekretær.
 von Irgens-Bergh, O. O. A., Oberst, Aarhus.
 von Jessen, F. C., Redaktør, Paris.
 Juel G., Stamhusbesidder, Juelsberg.
 Juul, C. Sehestedt, Kammerherre, Ravnholt.
 — S. M. R. Sehestedt, Stiftsdame, Vallø.
 Kaas, H. Munthe-, Højesteretssagfører, Oslo.
 — H. Munthe-, cand. oecon., Oslo.
 — N. A. C., Vrejlev Kloster.
 — P. H. Munthe-, Direktør, Oslo.
 — W. Munthe-, Premierlieutenant, Oslo.
 — W. Munthe-, Disponent, Slemdal.
 von Kauffmann, A. M. A., cand. phil., Direktør.
 — H. L. H., Gesandt, Peking.
 Knagenhjelm, A., Højesteretsadvokat, Oslo.
 — J. R., Kammerherre, Hofmarskal, Oslo.
 Knuth, C. F., Greve, Hofjægermester, Inspektør, Valby.
 — F. M., Lensgreve, Knuthenborg.
 — H. E., Greve, Forpagter, Rosendal.
 — S. E. F. V. L., Greve, Premierlieutenant.
 Krabbé, C. F., Major, Dymchurst.
 Krabbe, O. H., Professor.
 Krieger, A. M. N., Kammerherre, Kabinetssekretær.
 — V., Kaptajn, Kammerjunker, Estruplund.
 Lüttichau, C. D., Stamhusbesidder, Lieutenant, Tjele.

Foreningens Medlemmer.

- Løvenskiold, C., Forstkandidat, Godsejer, Ullern.
— C. O. H. L., Lensbaron, Hofjægermester, Løvenborg.
— H., Forstkandidat, Madserud.
— H. L., cand. Jur., Fossum.
— S. W., Ingeniør.
— T., Godsejer, Overud.
- Løvenstjerne, A. L. J. A. G., Oberstlieutenant, Ystad.
von der Maase, O. F. G. R., Kammerjunker, Ritmester, Lerchenfeldt.
- Moltke, A. G., Greve, Kammerherre, Espe.
— A. V. C., Greve, Kammerherre, Lystrup.
— E. F. E., Greve, Kammerherre, Basnæs.
— E. O., Greve, cand. phil.
— F. C., Lensgreve, Kammerherre, Bregentved.
— F. C., Greve, Egeløkke.
— F. J. V. O., Greve, Ritmester.
- Moltke-Hvitfeldt, A. G. C., Greve, Kammerherre, Biarritz.
— L. G., Greve, Premierlieutenant, Paris.
- von Munthe af Morgenstjerne, B. O. A., Kammerjunker, Fuldmægtig og Ekspeditionssekretær.
- Neergaard, J., Kammerjunker.
— P. J., Apotheker, Godsejer, Odense.
— V., Godsejer, Valdemarskilde.
— W. R. F., Hofjægermester, Premierlieutenant, Førslevgaard.
- Oxholm, F. W. W. T., Overkammerherreinde, født Comtesse Holstein, Teltet.
- Petersdorff, J. C., Lensgrevinde, Kammerherreinde, født Comtesse Bille-Brahe-Selby, Einsidelsborg Skovridergaard.
- Plessen, S. L. W. A., Baronesse, Kammerherreinde, født von Eckermann.
— Scheel-, C. G. J. V., Lensgreve, Kammerherre, Sierhagen.
- Raben-Levetzau, F. C. O., Lensgreve, Kammerherre, Aalholm.
- Rantzau, J. C., Lensgreve, Hofjægermester, Krengerup.
- Reedtz-Thott, H. G. T., Lensbaron, Kaptajn, Merløsegaard.
- Reventlow, B. U. Grevinde, Kammerherreinde, født Bech, Rudbjerggaard.
— C. E. F. L. E., Lensgreve, Kammerherre, Brahetrolleborg.
- Rosenkrantz, E. G. F. K., Baron, Liselund.
— H. G. L., Baron, Strandkontrollør, Guldborg.
— P., Baron, Forfatter.
— M., Baron, Roseloe, Hot Springs, Virginia.
- Rosenvinge, S. V., Kontorchef.
- Rosenørn, T. E., Kammerjunker, Kasserer.
- Rosenørn-Lehn, F. M., Lensbaron, Kammerherre, Rössjöholm.
- Rømeling, E., Tandlæge, Køge.
- Scavenius, H. R., Kammerherre, Gesandt, Haag.

Foreningens Medlemmer.

- Schack, O. D., Lensgreve, Hofjægermester, Amtmand, Schackenborg.
- Schaffalitzky de Muckadell, A. C. C. L., Lensgreve Kammerherre, Arreskov.
- — — E., Greve, Brobygaard.
- Scheel, A. H., Overretssagfører, Kragerø.
- Schimmelmann, W. E. C., Greve, Hofjægermester, Løvenholm.
- von Schreeb, T. G. W. S., kgl. Hovedbogholder, Stockholm.
- Schulin, S., Greve, Forstkandidat, Jægerhuset, Frederiksdal.
- Schulin-Zeuthen, C. C. S., Enkegrevinde, født Harhoff, Fredensborg.
- W. C. S., Greve, Premierlieutenant, Sophienholm.
- Sehested, J., Stamhusbesidder, Broholm.
- Skeel, F. E., Hofjægermesterinde, født Baronesse Gyldenkrone, Birkelse.
- Sponneck, G. L., Rigsgreve, Kaptajn, fhv. Postmester.
- A. S. M. I., Enkerigsgrevinde, Geheimeraadinde, Dekanese for Vallø Stift, Vallø.
- W., Rigsgreve, Ritmester.
- Tank, W. M., Frue, født Bülow, Drammen.
- Tillisch, C. J., Veksellerer.
- F. F., Kaptajn.
- P. C., Landsretssagfører.
- Trampe, C. S. F., Greve, Kaptajn.
- O. B., Greve, Bjørkeberga.
- Treschow, A., født Baronesse Berner-Schilden-Holsten, Sannarp.
- F., Hofjægermester, Torbenfeldt.
- F. M., cand. jur., Godsejer, Fritzøe.
- F. W., Kammerherre, Brahesborg.
- Trolle, N. A. A., Baron, Overhofjægermester, Trolleås.
- Vedel, A., Kammerherre, Amtmand, Strøby.
- Wedell, J. C. H., Lensgreve, Hofjægermester, Wedellsborg.
- Wedel-Heinen, A. M., Hofstiftsdame, Hofdame.
- Wedel-Jarlsberg, F. H. H., Baron, Gesandt, Paris.
- K. P. B. H., Lensgreve, Jarlsberg.
- Wedell-Neergaard, H. C. J., Enkebaronesse, Kammerherreinde, født Comtesse Moltke, Svenstrup.
- Wedell-Wedellsborg, H., Baron, Jungshoved.
- Zytphen-Adeler, F. V. G., Baron, Bankbogholder, Aarhus.
- — G. F. de F., Lensbaron, Kammerherre, Dragsholm.

Foreningens Medlemmer.

Bestyrelse.

Berner-Schilden-Holsten, H. H., Lensbaron, Hofjægermester,
Foreningens Formand.
Rosenørn-Lehn, F. M., Lensbaron, Kammerherre.
Løvenskiold, S. W., Ingeniør.
Trampe, C. S. F., Greve, Kaptajn.
Ahlefeldt-Laurvig, C. Greve, Overretssagfører, Direktør.

Repræsentanter.

Raben-Levetzau, F. C. O., Lensgreve, Kammerherre.
Reventlow, C. E. F. L. E., Lensgreve, Kammerherre.
Brockenhuus-Schack, F. V. A., Greve, Kammerherre.
Krieger, A. M. V., Kammerherre, Kabinetssekretær.
Trolle, N. A. A., Friherre, Hofjægermester.
Danneskiold-Samsøe, A. C., Lensgreve.
Holstein-Ledreborg, J. J. I. M., Lensgreve, Hofjægermester.
Schack, O. D., Lensgreve, Hofjægermester, Amtmand.
Wedell, J. C. H., Lensgreve, Hofjægermester.
Wedel-Jarlsberg, F. H. H., Baron, Gesandt.
Moltke, A. V. C., Greve, Kammerherre.
Ahlefeldt-Laurvig, F. L. V., Lensgreve, Kammerherre.

Revisorer.

Tillisch, P. C., Landsretssagfører.
Rosenørn, T. E., Kammerjunker, kgl. Kasserer.

Forretningsudvalg.

Adresse: Amaliegade 33, København, K.

Ahlefeldt-Laurvig, C., Greve, Overretssagfører, Direktør,
Formand.
Løvenskiold, S. W., Ingeniør.
Trampe, C. S. F., Greve, Kaptajn.
Rosenvinge, A. V. Frøken, Sekretær.

Redaktører af Aarbogen.

Afsnit I, Præsenslisterne:

Teisen, J. V., Oberst (K.².D.M.), Toldbodvej 26,
København K.

Afsnit II, Stamtavlerne:

Bobé, Louis, Dr. phil., de kgl. Ordeners Historio-
graf, Lektor* ved Københavns Universitet (R.^o.D.M.)
(D.r.K.M.f.K.), Ol. Bakkehus, Rahbeks Allé 23,
København V.

FORKLARING

over

forkortede Ordensbetegnelser m. m.

Danske Ridderordener og Hæderstegn.

- R.E.* Ridder af Elefantordenen.
S.K.* Storkors af Dannebrog Ordenen.
K.¹K.² Kommandør af Dannebrog Ordenens 1., 2. Grad.
R.* Ridder af Dannebrog Ordenen.
D.M. Dannebrogsmændenes Hæderstegn.
E.M.1. Erindringsmedaillen for Krigen 1848—50.
E.M.2. Erindringsmedaillen for Krigen 1864.
F.M.1.,2. Fortjenstmedaillen i Guld, Sølv.
M.f.æ.D. Medaillen for ædel Daad.
M.f.D.R. Medaillen for Druknedes Redning.
H.H.T. Hæderstegnet for god Tjeneste ved Søetaten.
Gb.E.T. Erindringsstegnet om Kong Christian IX's og Dronning Louises Guldbryllup.
C.IX.M.T. Kong Christian IX's Mindetegn.
C.IX.M.M. Kong Christian IX's Mindemedaille.
C.IX.E.M. Kong Christian IX's Erindringsmedaille.
Fr.VIII.M.T. Kong Frederik VIII's Mindetegn.
Fr.VIII.M.M. Kong Frederik VIII's Mindemedaille.
Chr.X.E.M. Kong Christian X's Erindringsmedaille.
Chr.X.Off.E.T. Kong Christian X's Erindringsstegn fra Officer-skolen (af 20 Marts 1916).
- D.r.K. Det danske Røde Kors Hæderstegn.
M.T.Kfh. Det danske Røde Kors Mindetegn for Krigsfangehjælp 1914—19.

Islandsk Ridderorden.

- I.F. Den islandske Falk 1. 2. 3.

Fremmede Ridderordener og Hæderstegn.

De ved de fleste Ridderordener anførte Tal betegner Ordensklasserne, * og mindre Tal særlige Afdelinger og Grader inden for disse. Hvor kun 3 Klasser er anførte, betegner 1. 2. 3. i Reglen Storkors, Kommandør, Ridder; hvor 5 Klasser er anførte, 1. 2. 3. 4. 5., Storkors, Storofficer (eller Storkomtur), Kommandør, Officer og Ridder.

De særlige Kendemærker (Sværd, Egeløv, Krigsdekorationer o. l.), hvormed enkelte Ordener kan uddeles, angives ikke i Aarbogen.

- Anhalt: A.A.B. Albrecht der Bårs Orden. 1.2.12.23.13.2.
— A.F. Friederichs Orden.
- Baden: B.T. Troskabsorden.
— B.B.I.Z. Berthold I. af Zähringens Orden. 1.2.3.4.
— B.Z.L. Zähringer Løve Orden. 1.2.12.23.13.24.
— B.Q.M. Guldbryllupsmedaille.
- Bayern: B.H. Hubertus Orden.
— B.H.M. Hellige Michaels Orden. 1.*1.2.*2.3.13.13.24.14.2
— B.M.F. Milit. Fortjenstorden. 1.2.3.4.14.25.
— B.F. Fortjenstorden af den bayerske Krone. 1.2.3.4.
— B.Th. Theresia Orden.
— B.St.A. St. Anna Orden.
— B.K.L.O. Kong Ludwigs Orden.
— B.J.M. Jubilæumsmedaille.
— B.L.M. Prinsregent Luitpolds Medaille.
- Belgien: B.L. Leopolds Orden. 1.2.3.4.5.
— B.L.II. Leopold II.'s Orden. 1.2.3.4.5.
— B.Kr. Kroneorden. 1.2.3.4.5.6.(Palmer).
— B.C.F. Civil Fortjenstorden. 1.2.3.4.5.
— B.M.K. Militær Kors. 1.2.12.2.
— B.A.M. Kong Alberts Medaille.
— B.E.M. Dronning Elisabeths Medaille.
- Bourbon-Sicilien: B-S.C.St.Q. Den hellige Constantins militære St. Georges Orden.
- Brasilien: Br.R. Rosaorden. 1.2.3.4.5.6.
- Bremen: B.H.K. Hanseater Kors.
- Brunsvig: Br.H.L. Henrik Løves Orden. 1.2.*2.3.13.2.
— Br.R.M. Redningsmedaille.
— Br.K. Krigsfortjenestekors.
- Buchara: B.O.S. Orden af den opgaende Sols Stjerne. 1.2.3.
- Bulgarien: Bulg.F. Civil Fortjenstorden. 1.2.12.23.4.5.
— B.M.F. Militær Fortjenstorden. 1.2.3.4.5.
— B.A. Alexander Orden. 1.2.3.4.5.
— B.E. Eleonore Orden.
— Bulg.r.K. Røde Kors Orden. 1.2.
- Czekoslovakiet: C.H.L. Hvide Løve Orden.1.2.3.4.5.6.(Guldmedaille)7.(Sølvmedaille).
- China: Chin.D.D. Dobbelt Drageorden. 1.2.12.23.4.5.
— Chin.O.H. Gyldne Høst. 1.2.12.23.4.5.

Forklaring over forkortede Ordensbetegnelser m. m.

- China: Chin.F. Fortjenstorden (Tzu-Hui). 1. Afd. (Pao Kuang)
A. 1.¹¹.21.²¹.31.⁴¹.52.3.4.5. 2. Afd. (i Guld) B. 1.2.3.4.5
3. Afd. (i Sølv) C. 1.2.3.4.5.
- Estland: E.r.K. Røde Kors Medaille.
- Finland: Fi.F.K. Frihedskors. 1.*1.2.3.4.
— Fi.H.R. Hvide Rose. 1.2.¹².23.²³.13.².
— Fi.M.M. Mindemedaille om Frihedskrigen.
— Fi.S.F. Skyddskårs Förtjänstkors.
— Fi.T.M. Tapperhedsmedaille.
- Frankrig: F.Æ.L. Æreslegionens Orden. 1.2.3.4.5.
— F.A.D. Annam Drageorden. 1.2.3.4.5.
— F.B. Benin-Orden l'étoile noire. 1.2.3.4.5.
— F.Cb. Cambodge Orden. 1.2.3.4.5.
— F.off.de l'instr.publ. Officier de l'instruction
publique.
— F.off.d'acad. Officier d'académie.
— F.M.C.A. Medaille coloniale d'Afrique.
— F.M.A. Mérite agricole. 1.2.3.
— F.E.M. Erindringsmedaille.
— F.K.K. Krigskors.
— F.M.R. Medaille de la Reconnaissance Française.
1.2.3.
— F.K.M. Kina Medaille.
— F.T.M. Tonkin Medaille.
— F.Æ.M. Æresmedaille (Guld, Sølv, Bronze). 1.2.3.
— F.M.E. Medaille d'honneur des épidémies (Guld,
Sølv, Bronze). 1.2.3.
— F.r.K. Røde Kors Medaille.
- Grækenland: Gr.Fr. Freiserens Orden. 1.2.3.4.5.
— Gr.E.M. Erindringsmedaille om græsk-bulgarsk
Krig 1912—13.
- Hamborg: H.H.K. Hanseater-Kors.
- Hannover: H.G. Guelphe Orden. 1.2.*2.3.4.
— H.E.A. Ernst Augusts Orden. 1.2.3.
- Hawai: H.K. Kamehamea Orden. 1.2.3.
— H.Kal. Kalakaua Orden. 1.2.3.4.
- Hessen: H.L. Ludvigs Orden. 1.2.*2.3.¹³.².
— H.Ph.d.H. Philip den Højmodiges Orden. 1.2.¹².23.²³.13.².
— H.W. Wilhelms Orden. 1.2.3.
— H.M.F. Militær Fortjenstorden.
- Hohenzollern: Hoh.H. Husorden. 1.2.¹².23.²³.13.².
- Italien: I.M.&L. St. Mauritius og St. Lazarus Orden. 1.2.3.4.5.
— I.Kr. Kroneorden. 1.2.3.4.5.
— I.M.C. Felttogsmedaille 1915—18.
— I.K.K. Krigskors.
— I.M.F. Militær Fortjenstmedaille.
— I.J.E.M. Erindringsmedaille i Anledning af Jord-
skælvet i Syditalien 1908.
— I.J.M.1915. Erindringsmedaille om Jordskælvet 1915.
- Japan: J.Kr. Kroneorden. 1.2.3.4.5.
— J.O.S. Opgaaende Sols Orden. 1.2.3.4.5.

Forklaring over forkortede Ordensbetegnelser m. m.

- Japan: J.H.S. Hellige Skats Orden. 1.2.3.4.5.6.7.8.
— J.r.K. Røde Kors.
- Kongo: K.E.S. Etole de Service.
— K.L. Løveorden. 1.2.3.4.5.
- Lippe: L.Æ.K. Æreskors. 1.2.3.4.
— L.H. Husorden. 1.2.3.4.
— L.K.F.K. Krigsfortjenestekors.
- Luxemborg: L.E.Kr. Egekroneorden. 1.2.3.4.5.
- Lybæk: L.H.K. Hanseater-Kors.
- Malteserorden: Malt.
- Mecklenborg-Schwerin: M.V.Kr. Husorden af den Vendiske
Krone. 1a.1b.2a.2b.3.4a.
— — M.Gr. Griforden. 1.2a.2b.2c.3.*3.
— — M.F.K. Fortjenestekors. 1.2.
— — M.E.M. Storchertog Friedrich Franz
III's Erindringsmedaille.
- Mecklenborg-Strelitz: M.St.F.K. Fortjenestekors. 1.2.
- Mexiko: M.G. Guadelupe Orden. 1.2.3.4.5.
- Monaco: M.C. St. Carlsorden. 1.2.¹².²³.¹³.².
- Montenegro: M.Dan.I. Danilo I.'s Orden. 1.2.¹².²³.
— M.U. Uafhængighedsorden. 1.2.3.
- Nassau: N.A. Adolph af Nassaus Militair- og Civilfortjeneste-
orden. 1.2.¹².¹*2.²³.4.
— N.G.L. Husorden af den gyldne Løve.
- Nederlandene: N.L. Løveorden. 1.2.3.
— N.O.N. Orden af Oranie-Nassau. 1.2.3.4.5.
— N.O.H. Oranie Husorden. 1.2.3.4.5.
— N.E. Erindringsmedaille.
- Norge: N.St.O. St. Olafs Orden. 1.2.¹².²³.¹³.².
— O.II.M. Kong Oscar II.'s Medaille til Belønning for
Fortjenester af Videnskab, Kunst og Literatur.
— O.II.J.M. Kong Oscar II.'s Jubilæumsmedaille.
— N.Kr.M. Kroningsmedaille af 1906.
— N.7.J.M. 7. Juni Medaille.
— N.K.F.M. Kongens Fortjenstmedaille (i Guld, Sølv). 1.2.
— N.M.f.æ.D. Medaille for ædel Daad. 1.2.
— N.M.f.B. Medaille for Borgerdaad.
— N.r.K. Røde Kors Hæderstegn.
- Oldenburg: O.H.&F. Hus- og Fortjenesteorden. 1.2.3.4.5.
— O.F.A.K. Friedrich August Kors. 1.2.
— O.F.K. Fortjenestekors. 1.2.
- Pavestolen: P.P. Pius Orden. 1.2.¹².²³.
— P.Gr. Gregorius Orden. 1.2.¹².²³.
— P.H.G. Hellige Gravs Orden. 1.2.3.4.5.
— P.E.&P. Pro Ecclesia et Pontifice.
- Persien: P.S.&L. Sol- og Løveorden. 1.2.3.4.5.
- Peru: P.S. Den peruanske Sol. 1.2.3.4.5.
- Polen: Po.P.R. Polonia restituta. 1.2.3.4.5.
— Po.r.K. Røde Kors Dekoration (i Guld, Sølv, Bronze),
1.2.3.
- Portugal: P.T.&S. Taarn- og Sværdorden. 1.*1.2.3.

Forklaring over forkortede Ordensbetegnelser m. m.

- Portugal: P.J.S. St. Jacobs Sværdorden. 1.2.3.4.5.
— P.V.V. Undfangelsesorden af Villa Viçosa. 1.2.3.
— P.Chr. Christus Orden. 1.2.3.
— P.S.B.A. Sao Bento d'Aviz Orden. 1.2.*2.3.
Preussen: Pr.R.Ø. Røde Ørns Orden. 1.*1.2.*2.3.4.
— Pr.Kr. Kroneorden. 1.2.*2.3.*3.4*4.
— Pr.P.I.M. Pour le merite.
— Pr.J.K. Jernkors. 1.*1.2.
— Pr.J. Johanniterorden. 1.2.
— Pr.Hoh.H. Hohenzollersk Husorden. 1.2.3.4.
— Pr.L. Louise-Orden. 1.*1.2.*2.2.*3.
— Pr.r.K. Røde Kors. 1.2.3.
— Pr.F.M. Felttogsmedaille for 1870—71.
— Pr.F.K. Fortjenestekors for Krigshjælp.
— Pr.R.M. Redningsmedaille.
— Pr.W.E.M. Kejser Wilhelm I's Erindringsmedaille.
— Pr.Lv.U. Landeværns-Tjenesteudmærkelsestegn. 1.2.
Reuss: R.Æ.K. Ærestegn. 1.1.*2.3.
Rumænien: Rum.Kr. Kroneorden. 1.2.3.4.5.
— Rum.St. Stjerneorden. 1.2.3.4.5.
— Rum.Dr.M.K. Dronning Maria Kors. 1.2.3.
— Rum.J. Jernkors.
Rusland: R.St.Andr. St. Andreas Orden.
— R.Cath. Catharina Orden.
— R.St.A.N. St. Alexander Newskv Orden.
— R.H.Ø. Hvide Ørns Orden.
— R.St.A. St. Anna Orden. 1.2.*2.3.*3.4.5.
— R.St.Stan. St. Stanislaus Orden. 1.2.*2.3.
— R.W. St. Wladimir Orden. 1.2.3.4.
— R.St.G. St. Georgs Orden. 1.2.3.4.
— R.r.K. Røde Kors Udmærkelsestegn, Hæderstegn.
1. 2.
— R.K. Krigsmedaille. 1.2.
— R.A.E.M. Alexander Erindringsmedaille.
— R.K.Jt. Kronstadter Jubilæumstegn.
— R.Rom.M. Romanoff Medaille.
Kongeriget Sachsen: S.R. Rautenkroneorden.
— — S.A. Albrechts Orden. 1.2.*2.3.*3.4.
— — S.F. Fortjenesteorden. 1.2.*2.3.*3.
— — S.K.F. Krigsfortjenestekors.
— — S.M.f.Vp. Medaille for Velfærdspjele.
Storhertugd. Sachsen-Weimar: S.H.F. Hvide Falks Orden.
1.2.*2.3.*3.*4.
Hertugdømmerne Sachsen: S.E.H. Ernestinsk Husorden.
1.2.*2.
Sachsen-Meiningen: S.M.K. Krigsfortjenestekors.
Schaumburg-Lippe: S.-L.Æ.K. Æreskors. 1.2.3.4.
Schwarzburg: S.Æ. Æreskors. 1.2.3.4.
Serbien: S.T. Takowo Orden. 1.2.3.4.5.
— S.H.Ø. Hvide Ørns Orden. 1.2.3.4.5.
— S.St.S. St. Sava Orden. 1.2.3.4.5.

Forklaring over forkortede Ordensbetegnelser m. m. ;

- Serbien: S.R.K. Røde Kors.
 Siam: S.H.E. Hvide Elefantorden. 1.2.3.4.5.
 — S.Kr. Kroneorden. 1.2.3.4.5.
 — S.C.C. Chulah Chaum Kl'ow Orden. 1.2.¹².²³.¹³.
 — S.R.P. Ratana Pon Orden. 1.2.¹².²³.¹³.²⁴.
 — S.Jub.M. Jubilæumsmedaille.
 — S.Kr.M. Kroningsmedaille.
 Spanien: Sp.C.III. Carl III's Orden. 1.2.*2.3.
 — Sp.I.K. Isabella den Katholskes Orden. 1.2.*2.3.
 — Sp.J.J. Johannes af Jerusalems Orden. 1.2.3.¹³.².
 — Sp.M.F. Militære Fortjenesteorden. 1.2.3.4.
 — Sp.S.M.F. Sømilitære Fortjenesteorden. 1.2.3.4.
 — Sp.M.L. Marie Louiseorden.
 — Sp.E.M. Erindringsmedaille.
 — Sp.A.XIII.M. Alphons XIII Medaille. 1.2.
 — Sp.G.M. Gerona Medaille.
 — Sp.A.M. Astorga Medaille.
 — Sp.P.S.M. Puente Sampays Medaille.
 — Sp.r.K. Røde Kors.
 — Sp.Æ. Æresstjerne for civil Tjeneste.
 Storbritannien: Stb.B. Bathorden. 1.2.3.
 — Stb.M.&G. St. Michael og Georges Orden.
 1.2.*2.3.
 — Stb.V. Victoria Orden. 1.2.3.4.5.
 — Stb.B.E. The British Empire. 1.2.3.4.5.
 — Stb.Dr.V.Jub.M. Dronning Victorias Jubilæumsmedaille.
 — Stb.Kr.M. Kroningsmedaille.
 Sverige: S.Sph. Seraphimerorden.
 — S.Sv. Sværdorden. 1.2.¹².²³.¹³.²
 — S.N. Nordstjerneorden. 1.2.¹².²³.
 — S.V. Vasaorden. 1.2.¹².²³.¹³.²
 — S.Carl XIII. Carl XIII.'s Orden.
 — O.II.Jmt. Kong Oscar II.'s Jubilæumsmindetegn.
 — Ob.M.T. Kong Oscar II.'s og Dronning Sophies
 Guldbrillupsmindetegn.
 — G.V.Sbm. Kronprins Gustaf og Kronprinsesse Vik-
 torias Sølvbrillupsmindetegn.
 — G.V.Jmt. Kong Gustaf V.'s Jubilæumsmindetegn.
 — S.F.M. Fortjenstmedaille (i Guld, Sølv). 1.2.
 — S.V.M. Vasa Medaille (i Guld, Sølv). 1.2.
 — S.M.5.O. Medaille til Erindring om den V Olympiade.
 — S.M.l.e.a. Medaille literis et artibus.
 Tunis: Tun.N.I. Nichan-el-Iftichar Orden. 1.2.3.4.5.
 Tyrkiet: T.O. Osmanieh Orden. 1.2.3.4.5.
 — T.M. Medjidieh Orden. 1.2.3.4.5.
 — T.I. Imtiaz Orden.
 — T.Ch. Chefakat Orden. 1.2.3.
 — T.L.M. Liakat Medaille.
 — T.K.M. Krigsmedaille.
 — T.J.H. Jern-Halvmaane.

Forklaring over forkortede Ordensbetegnelser m. m.

- Tyrkiet: T.r.H. Røde Halvmaane. 1.2.
Tyske: T.O.M. Ordens Marianerkorps.
Ungarn: U.St.Steph. St. Stephans Orden. 1.2.3.
— U.F.K. Fortjenstkors. 1.*1.2.*2.3.4.5.
— U.r.K. Røde Kors 1.2.3.
Venezuela: V.E.B.d.L. El Busto del Libertador Orden. 1.2.3.4.5.
Waldeck: Wald.F. Fortjenesteorden. 1.2.*2.*3.*3.*
— W.M.F. Militær Fortjenesteorden. 1.2.3.
Württemberg: W.Kr. Kroneorden. 1.2.*2.*3.*3.*
— W.F. Frederiks Orden. 1.2.*2.*3.*3.*
— W.O. Olga Orden.
— W.Ch.O. Charlotte Orden.
Zanzibar: Z.S. Stjerneorden. 1.2.
Østrig: Ø.M.Th. Maria Theresia Orden.
— Ø.L. Leopolds Orden. 1.2.3.
— Ø.J.Kr. Jernkroneorden. 1.2.3.
— Ø.St. Stefansorden. 1.2.3.
— Ø.F.J. Franz Josefs Orden. 1.2.*2.3.
— Ø.M.F.K. Militær Fortjenestekors.
— Ø.St. Stjernekorssdame.
— Ø.P. Palædame.
— Ø.E. Elisabethorden.
— Ø.J.M. Jubilæums-Medaille.
— Ø.M. Marianerorden.
— Ø.r.K. Røde Kors 1.*1.2.3.
— Ø.r.K.M. Røde Kors Medaille (i Guld, Sølv, Bronze).
1.2.3.
— Ø.T.M. Tapperhedsmedaille.
— Ø.K.K.K. Kejser Karls Krigskors.
— Ø.F.Æ.T. Ærestegn for Fortjenester af Republikken. 1.2.3.4.5.6.7.8.9.10.

TILFØJELSER OG RETTELSE UNDER TRYKNINGEN.

- Side 19, Linje 12 f. n. »ved 18. Batl.« udgaar.
— 65. »Grevskabet Brahesminde« ændres til: »Hvedholm og Steensgaard m. m. (det tidl. Grevskab Brahesminde),«
— 130, nederst. »til Grevskabet Brahesminde« ændres til: »tj Hvedholm m. m.«
— 426, Linje 3. »Greve« ændres til: »Lensgreve«.

Dødsfald:

- 95. Kaptajn* Eiler Henrik Juel Anthon, g. m. Jenny Bülow, død 11 Nov. 1928.
— 100. 112. 225. Kammerherreinde Louise Siegfriede Grevenkop-Castenskiold, født Comtesse Knuth, død 18 Nov. 1928.
— 341. Jakob Frederik Scavenius, død 15 Nov. 1928 i Paraguay.
— 379. Enkefru Meta Maria Juliane Stockfleth, født Kreutz, død 29 Okt. 1928 i Hamborg.
-

Billedet af Nicoline Lehngrevinde Danneskiold-Samsø: A. Brünnich pinx. skal være A. Brünniche.

Billedet af Johanne Henriette Valentine Lehngrevinde Danneskiold-Samsø, født Kaas: Grøper pinx. skal være Grøger.

Billedet af Louise Elisabeth Lehngrevinde Schulin, født Brown: F. C. Grøper. pinx. skal være F. C. Grøger.

Billedet af Ida Augusta Grevinde Schulin, født Comtesse Holck, født 1818 skal være 1817.

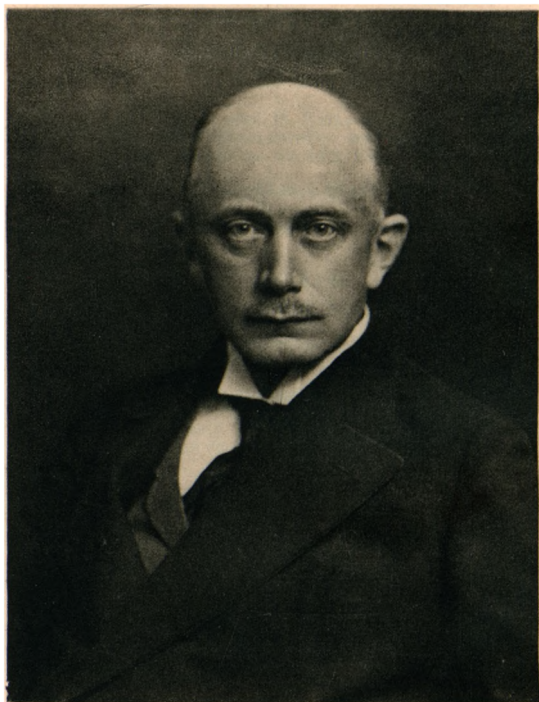

KAMMERHERRER, HOFJÆGERMESTER, CAND. MAG.
FREDERIK (FRITZ) LUDVIG WILHELM LENS GREVE AHLEFELDT-LAURVIG
TIL GREVSKABET LANGELAND, SUBSTITUTIONEN TIL GREVSKABET LAURVIG
OG STAMHUSENE AHLEFELDT OG LUNDSGAARD



OVERDIREKTØR FOR GISSELFELD KL., LIEUTENANT AF RES. VED LIVGARDEN
AAGE CONRAD LENSGREVE DANNESKIOLD-SAMSØE
TIL BRATTINGSBORG (TIDLIGERE GREVSKAB SAMSØE), HOLMEGAARD OG EENRUM



Lily Lundsteen pinx.

OBERSTLIEUTENANT EMIL RØMELING
CHEF FOR GRÆNSEGENDARMERIEET



Wentorf pinx.

HOFJÆGERMESTER, BESIDDER AF DET SCHULINSKE
OG BARONESSE SOPHIE ZEUTHENS FIDEIKOMMIS
SIGISMUND LUDVIG LENS GREVE SCHULIN
TIL FREDERIKSDAL

I

DANMARKS ADEL.

Fortegnelse over Slægternes nulevende Medlemmer.

Samtlige Vaaben findes udførlig beskrevne i Aarbogens fire første Aargange.

De Slægter, af hvilke der ikke længer opholder sig noget mandligt Medlem her i Landet, er betegnede med *.

Korrespondenterne til Aarbogen er betegnede med en ° efter Navnet.

En * efter Stillingen betegner »forhenværende« (»afskediget«).



Adeler.



Admiral Cort Sivertsen Adeler blev adlet d. 7 Febr. 1666. — Kammerjunker, Oberstlieutenant Johannes Emil Adeler blev ved Patent af 1 Nov. 1826 optagen i friherrelig Stand. Vaabenafbildninger i Farver og udlørlig Stamtavle, se Aarg. 1906.

Baron Christian H e r m a n n Adeler^o, f. 2 Nov. 1865 (Søn af Kaptajn, Baron Christian H e r m a n n, f. 14 Juli 1828 † 30 Maj 1899, og Wilhelmine Theodora Bornemann, f. 11 Maj 1825, g. 17 Dec. 1857 † 10 Juni 1904); cand. jur., Ekspeditionssekretær i Københavns Magistrats 5. Afd., g. 14 Juli 1900 m. I n g e b o r g Ravn, f. 26 Jan. 1864. [K.] Søn:

Baron H o l g e r, f. 20 Aug. 1902, cand. polyt., Ingeniør. [K.]

Søster:

Baronesse H a r r i e t Julie Agnete Wilhelmine Emilie, f. 27 Okt. 1858, g. 15 Okt. 1881 m. Overretssagfører O t t o Emil Lund, f. 21 April 1850 † 23 Juni 1905. [San Francisco.]

Farbroder:

Baron Joseph Emil, f. 25 April 1830 † 12 Juni 1882, g. 1^o 31 Marts 1854 m. H e l m i k k a Margrethe Kabell, f. 4 Dec. 1834 † 10 Juni 1866, 2^o 12 Marts 1868 m. C a r o l i n e Marie Cathrine Helm, født Voss, f. 8 Febr. 1841 † 21 Aug. 1904. Børn: af 2. Ægteskab:

1. Baron N i c o l a u s, f. 24 Jan. 1870 † 25 Juni 1905, g. m. A n n a Rasmine Bertine Rasmussen, f. 9 Okt. 1877 † 2 Sept. 1919. Datter:

Baronesse Josepha E m i l i e, f. 5 Okt. 1903, Sygeplejeelev. (Estvadgaard.) [K.]

2. Baron J o h a n n e s Emil, f. 22 Juni 1872 † 15 Okt. 1910, Godstforvalter, g. 1^o 30 April 1895 m. P i e r r i n a Scarafoni, skilt † 20 Aug. 1901, 2^o 29. Maj 1900 m. O l g a Jespersen, f. 22 Okt. 1877, Journalist. [Buenos Aires.] Børn: af 2. Ægteskab:

a. Baron P a u l Emil, f. 2 Marts 1901. [Buenos Aires.]

b. Baronesse Maria I n e s, f. 28 Juni 1902. [Buenos Aires.]

c. Baronesse E v a, f. 13 Marts 1905. [Buenos Aires.]

d. Baron E r n e s t o, f. 14 Juni 1908. [Buenos Aires.]

3. Baronesse H e l m a Rosa Ellen, f. 9 Marts 1874, g. 19 Sept. 1900 m. Fabrikant L a u r i d s Lange, f. 8 Maj 1866, skilt. [Taarbæk.]

Adeler.

4. **Baronesse Julie Oline Charlotte**, f. 30 Nov. 1877, g. 3 Okt. 1906 m. Maskiningeniør **Sofus Alfred Raahauge**, f. 6 Juli 1866. [Hull.]

Ahlefeldt.



Gammel holstensk Adelsslægt. — *Geheimeraad Burchard Ahlefeldt til Eskilsmark etc.* blev 7 Maj 1672 ophøjet i Grevestanden. *Descendenterne af Cal Burchard Greve Ahlefeldt og Charlotte Amalie Holstein* fik ved kgl. Resolution af 31 Dec. 1716 og 2 Juni 1729 Rang, Sæde og Gang som andre Lensgrever. — *Frederik Ahlefeldt til Rixingen etc.*, der 14 Dec. 1665 var bleven optagen i den tyske Rigsgrevestand, blev 20 Juni 1672 optagen i den danske Grevestand. *Generalmajor, Kammerherre, Greve Christian Ahlefeldt til Grevskaberne Lange-land og Laurvigen* erholdt 7 Okt. 1785 Patent paa at føre Navnet *Greve Ahlefeldt-Laurvigen*. — *Ved Resol. af 10 Febr. 1883* erholdt *Hofjærgemester, Greve Julius Ludvig Ahlefeldt-Laurvigen* Tilladelse til at føre Navnet *Greve Ahlefeldt-Laurvig-Bille*. — *Ved Patent af 3 Juli 1905* erholdt *Kammerherre, Greve Frederik Ludvig Vilhelm Ahlefeldt-Laurvigen* og hans ældste Søn, *Greve Christian Erik Julius Ahlefeldt-Laurvigen* og dennes ægte agnatiske Afkom Tilladelse til at føre Navnet *Ahlefeldt-Laurvig-Lehn* samt til deres eget Vaaben at føje det friherrelige *Lehn'ske Vaaben* saaledes: Et ved et udvidet Sølvkors firdelt Hovedskjold med et grevekronet Hjerteskjold; dette er delt, i 1. Felt en sort nedhængende Vinge i Sølv, i 2. Felt 2 røde Bjælker i Sølv. Hovedskjoldets 1. Felt blaat, deri en i en gylden Hellebard staaende Sølv-Løve; i 2. og 3. Felt det *Lehn'ske Vaaben* — ulige tverdelt af rødt og Sølv; i øverste og mindste Felt en Guldkrone; i nederste Felt en blaa Pæl, belagt med et forlænget Sølvkors —; 4. Felt blaat, deri en af Vand opstigende Guld-Løve. Paa Skjoldet 3 Hjelme; 1. grevekronet med en kronet Guld-Leopard, holdende 3 Dannebrogslag i hver Forpote; 2. grevekronet med det *Ahlefeldt'ske Hjelmtegn*: en paa en rød Pude siddende hvid Mynde med rødt Halsbaand; 3. friherrekronet med det *Lehn'ske Hjelmtegn*: 2 Sølv-Vesselhorn. Skjoldet omgivet af en rød, hermelinforet Kappe. — *Greve Emil Ahlefeldt-Laurvigen*, der 1887 blev optaget i den russiske Arveadel, erholdt ved kejserlig Ukas af 21 Dec. 1888 Tilladelse til i Rusland at føre sin danske grevelige Titel og Vaaben. Udførlig Slægttavle og Vaabenafbildning i *Farver*, se Afsnit II.

Vaabenafbildning i *Farver*: *Ahlefeldt-Laurvig-Lehn*, se Aargang 1924.

Ahlefeldt-Eskildsmark.

Lensgreve **Carl Frederik Burchardt Fructuoso Ahlefeldt**, f. 21 Jan. 1910 (Søn af Statsskoledirektør, Lensgreve **Carl**

Ahlefeldt.

Frederik Burchardt, f. 30 Juni 1865 † 1922). [Nueva Alemania, Dpt. Lucas al Sur, Argentina.]

Søster:

Comtesse Hildegard Veronica Johanne, f. 8 Marts 1909.

Moder:

Enkelensgrevinde Anna, født Kölbl, f. 1 Okt. 1883, g. 16 Maj 1908, Enke 1922. [Nueva Alemania, Argentina.]

Farfader:

- Greve Carl Frederik til Foldbygaard, f. 17 Aug. 1839 † 27 Okt. 1872, g. 25 Febr. 1864 m. Hildegard Holbergiana Frederikke Stendrup, f. 8 Aug. 1841 † 22 Marts 1914.* Børn:
1. Comtesse Ludovica Camilla Elisa Hildegard, f. 28 Jan. 1869, g. 29 Aug. 1896 m. Købmand Anders Valdemar Messerschmidt, f. 18 Sept. 1860. [San Vicente, Argentina.]
 2. Comtesse Benny Anna Sophie, f. 27 Marts 1870, g. 20 Febr. 1895 m. Vicekonsul, Fabrikksdirektør Vilhelm Peter Rasmussen, f. 14 Febr. 1858 † 24 Aug. 1907. [Engelholm, Sverige.]
 3. Greve Carl Frederik Holger, f. 17 Dec. 1872, Handelskorrespondent. [New York.]

Farfaders Farbroder:

Greve Christian, f. 12 Nov. 1804 † 11 Sept. 1868. Søner:

1. *Greve Rudolph, f. 21 Juli 1846 † 23 Nov. 1881, hannoveransk Lieutenant, g. 27 Jan 1881 m. Ida Marie Margarethe Gedde, f. 11 April 1849 † 10 Juli 1923.* Datter: Comtesse Anny, f. 2 Marts 1882. (Vallø.) [K.]
2. *Greve Conrad, f. 11 April 1849 † 9 Maj 1903, g. 8 Nov. 1889 m. Anna Friederike Franziska Eugenie Elisabeth Katharina Adelaide Karola von Dresky und Merzdorf,^o f. 3 Nov. 1868.* [Schweidnitz.] Børn:
 - a. Greve Hans Conrad, f. 6 Maj 1892, preuss. Premierlieutenant*, Rigsbankinspektør. [Berlin.]
 - b. Greve Burchard Frederik, f. 14 Juni 1894, preuss. Kaptajn,* Gaardejer, g. 22 Febr. 1923 m. Helena (Hella) Malinowska, f. 17 Maj 1894. [Schweidnitz.]
 - c. Comtesse Katharina Anna, f. 15 Febr. 1896. (Preetz.) [Schweidnitz.]

Ahlefeldt-Laurvig.

De fleste af Linjens Medlemmer, særligt alle Descendenterne af Gehejmekonferensraad, Kammerherre Greve Frederik Ludvig Vilhelm Ahlefeldt-Laurvig til Grevskabet Langeland etc., skriver sig Ahlefeldt-Laurvig.

Ahlefeldt.

I. L i n j e.

Lensgreve Frederik (Frits) Ludvig Vilhelm Ahlefeldt-Laurvig^o til Grevskabet Langeland og Substitutionen for Grevskabet Laurvig samt til Holmegaard, Brolykke m. m. (tidl. under Stamhuset Ahlefeldt), Lundsgaard (det tidl. Stamhus L.) og Billundgaard, f. 14 Juni 1870 (Søn af Kammerherre, Hofjægermester Lensgreve Christian Johan Frederik til Grevskabet Langeland etc., f. 31 Juli 1844 † 28 Aug. 1917), cand. mag., Kammerherre, Hofjægermester, Legationssekretær,* Direktør for Kjerteminde Sparekasse (R.*) (N.O.H.2.) (P.Chr.3.) (I.Kr.5.). [Lundsgaard ved Kjerteminde.]

Brødre:

1. Greve P r e b e n Ferdinand, f. 27 Okt. 1872, overordentlig Gesandt og befuldmægtiget Minister ved det storbritanniske Hof (K.¹D.M.) (S.N.1.) (N.St.O.1.) (R.St.Stan.1.) (J.O.S.1.) (Po.P.R.1.) (Chin.G.H.1. m. Rub.) (Chin.D.D.2.²) (P.o.r.K.), g. 12 Sept. 1899 m. Baronesse Marie (M a r y) Emilie von Gohr, f. 11 Okt. 1874 (Pr.r.K.) (R.r.K.). [London.]
Børn:
 - a. Comtesse I n g e g e r d Johanne Marie Henriette, f. 17 Okt. 1900, g. 29 Dec. 1921 m. Greve Vincislas Damski (Ægteskabet annulleret.) [London.]
 - b. Greve K a i Benedikt, f. 12 Febr. 1903, cand. phil., Kornet ved Livgarden.
2. Greve H a n s Benedict til Ulriksholm, f. 12 April 1883, g. 22 Marts 1906 m. Karine Lucie S o p h y Caroline Scavenius, f. 22 Aug. 1882. [Ulriksholm ved Kølstrup.] Børn:
 - a. Comtesse T h y r a Johanne Annie, f. 10 Okt. 1907. (Vallø.)
 - b. Greve C h r i s t i a n Carl, f. 9 Aug. 1909, Landvæsenselev. [Langeskov.]
 - c. Greve D i t l e v, f. 17 Juni 1916. [Stenhus ved Holbæk.]

Moder:

Enkelensgrevinde J o h a n n e Ida Birgitte Augusta, født Baronesse Wedell-Wedellsborg, f. 11 Maj 1846, Overhofmesterinde* hos Enkedronning Louise, g. 23 Maj 1869, Enke 28 Aug. 1917. [Lundsgaard.]

Farbrødre:

1. Greve S i g i s m u n d Ludvig, f. 4 Sept. 1846 † 11 Juni 1925, Kammerherre, Hofjægermester, g. 4 Sept. 1868 m. Comtesse P o l l y Caroline Charlotte Amalle Krag-Juel-Vind-Frijs, f. 25 Okt. 1849 † 26 Juli 1919. Søn:
Greve F r e d e r i k Julius^o til Vinderslevholm, f. 3 Juli 1869, Hofjægermester, Lieutenant*, (N.O.H.3.) (N.O.N.3.) (B.L.3.) (L.E.K.3.) (S.V.3¹) (Pr.Kr.4.), g. 27 Sept. 1900 m. E m m a Geirica van Cappelle, f. 1 Marts 1875. [Vinderslevholm ved Kellerup.] Døtre:
 - 1) Comtesse I n g e b o r g Polly Maria, f. 6 Sept. 1901,

Ahlefeldt.

- g. 12 Maj 1928 m. Mekaniker Ove Axel Pauls, f. 1 Marts 1893. [Aarhus.]
- 2) Comtesse Lucie Benedicte Hillegunda, f. 10 Marts 1906, g. 11 Sept. 1928 m. Jepsen, f. [Peterslyst ved Gjern.]
 - 3) Comtesse Emma Thusnelda Frederikke, f. 25 Okt. 1908. (Vallø.)
2. Greve Julius Ludvig Ahlefeldt-Laurvig-Bille til Skovsbo, Fjellebro og Sundsgaarden, f. 16 Febr. 1849 + 6 Juni 1912, Kammerherre, Hofjægermester, g. 28 Juli 1875 m. Baronesse Camille Jessie Bille-Brahe, f. 18 Maj 1853 + 2 Febr. 1927. Børn:
- a. Comtesse Camille Jessy Agnete, f. 1 Sept. 1876 (D.r. K.) (R.r.K.), Enke efter Hofjægermester, Greve Ludvig Brockenhuus-Schack. [London.]
 - b. Greve Frederik Preben Ahlefeldt-Laurvig-Bille^o til Egeskov (det tidl. Stamhus E.) og Fjellebro, f. 30 Sept. 1880, cand. phil., Hofjægermester, g. 15 Marts 1904 m. Comtesse Eleonore Sophia Bille-Brahe-Selby, f. 12 Sept. 1880. [Egeskov ved Kværndrup og Havsandehus ved Oxbøl.] Søn:
Greve Preben Julius Gregers Ahlefeldt-Laurvig-Bille, f. 14 Febr. 1905. [Egeskov.]
3. Greve Frederik Ludvig Vilhelm Ahlefeldt-Laurvig-Lehn til Kjærsgaard, f. 10 Juni 1853 + 24 Febr. 1909, Kammerherre, Hofjægermester, g. 16 Nov. 1877 m. Baronesse Anna Christiane Adelheid Rosenørn-Lehn, f. 23 April 1857 + 22 Sept. 1915. Sønner:
- a. Greve Christian Erik Julius Ahlefeldt-Laurvig-Lehn^o til Hvidkilde (det tidl. Baroni Lehn) m. m., f. 6 Sept. 1878, Hofjægermester, Forstkandidat, Formand for Faaborg—Svendborg Jernbaneselskab, Næstformand for Egense Sogneraad, Landvæsenskommissær (R.*), g. 6 Juni 1906 m. Baronesse Sophie Magdalene (Lenna) Reedtz Thott, f. 6 Sept. 1884. [Lehnshus ved Sørup.] Børn:
 - 1) Comtesse Anna Sophie, f. 10 Sept. 1907. (Vallø.)
 - 2) Greve Frederik Ludvig Vilhelm Ahlefeldt-Laurvig-Lehn, f. 16 Sept. 1908. [Hvidkilde Ladegaard ved Ollerup.]
 - 3) Greve Axel Ahlefeldt-Laurvig-Lehn, f. 14 Aug. 1910. [Stenhus ved Holbæk.]
 - 4) Greve Lennart Ahlefeldt-Laurvig-Lehn, f. 4 Maj 1916. [Stenhus ved Holbæk.]
 - b. Greve Erik Otto Sigismund Ahlefeldt-Laurvig, f. 3 Aug. 1880, Ritmester^a (S.Sv.3.²) (F.Æ.L.5.), g. 20 Juli 1907 m. Fritze Pepina Tesdorpf, f. 23 Okt. 1885. [K.] Børn:
 - 1) Greve Claus, f. 2 Sept. 1909. [Stenhus ved Holbæk.]
 - 2) Greve Ulrik, f. 6 Aug. 1913. [Stenhus.]
 - 3) Comtesse Irene, f. 16 Jan. 1918.
 - 4) Comtesse Druide, f. 14 Okt. 1920.

Ahlefeldt.

- c. Greve Julius Ahlefeldt-Laurvig til Kjærsgaard, f. 16 Aug. 1889, cand. phil., g. 3 Febr. 1917 m., *E d e l' e* Sophie Charlotte Elisabeth Cederfeld de Simonsen, f. 25 Juni 1893. [Kjærsgaard ved Brænderup.] Børn:
1) Greve M o g e n s, f. 26 Jan. 1918.
2) Comtesse B e k e, f. 23 Sept. 1921.
3) Comtesse H e l l e, f. 4 Febr. 1923.
4. Greve Carl William til Eriksholm, f. 2 Maj 1860 † 29 Nov. 1923, *Gesandt, Udenrigsminister*, g. 26 April 1887 m. Comtesse E l i s a b e t h Dannekiold-Samsøe, f. 28 Okt. 1866. [Eriksholm.] Børn:
a. Comtesse M a t h i l d e Wanda Elisabeth, f. 16 Aug. 1888, g. 4 Juni 1915 m. cand. jur., Amtsforvalter W a l d e m a r von Haffner, f. 16 April 1872. [Haderslev.]
b. Comtesse E l i s a b e t h, Besidderinde af det 1. Castenskiold-Hørbygaardske Fideikommis, f. 31 Juli 1889, Enke efter Gesandt, Kammerherre Henrik Grevenkop-Castenskiold.
c. Greve K a i Frederik Sophus,^o f. 16 Okt. 1890, cand. jur., Hofjægermester, Legationssekretær* (R.*) (S.V.3¹) (Pr.r.K.3.) (B.L.4.) (Ø.r.K.2.) (T.r.H.2.), g. 16 Okt. 1920 m. A s t r i d Ingeborg Margrethe From Holm, f. 16 Okt. 1902. [Lindholt ved Mørkøv.] Søn:
Greve J ø r g e n William, f. 29 Nov. 1924.
d. Greve Christian William Benedict (B e n t), f. 15 April 1896, cand. polit. [New York.]

Farfaders Farbroder:

- Greve Carl Frederik Christoph, f. 15 Dec. 1792 † 3 Febr. 1871, Gehejmekonferensraad, Kammerherre, Overceremoniemester, Major. Sønner:*
1. Greve R i c h a r d Julius Frederik, f. 22 April 1819 † 20 Marts 1863, Ritmester, g. 24 Febr. 1853 m. M a r i e Sophie Frederikke Munk, f. 26 Juli 1823 † 8 April 1895. Søn:
a. Greve E m i l, f. 26 Jan. 1853 † 20 Sept. 1890, russisk Telegrafembedsmand, g. 15 Okt. 1879 m. V a r v a r a Pavlinovna Clementinovna Sophin, f. 24 Dec. 1858. [Gatschina.] Sønner:
1) Greve V l a d i m i r, f. 22 Sept. 1882 † i Marts 1911, Lieutenant i den russiske Marine, g. 21 Juni 1905 m. M a r i e von Wising, f. 25 Marts 1883. Børn:
a) Greve M i c h e l, f. 24 Marts 1906. [Gatschina.]
b) Comtesse A r i a d n e, f. 14 Maj 1908. [Gatschina.]
2) Greve G e o r g e, f. 15 Nov. 1884. [Gatschina.]
2. Greve W i l h e l m Frederik, f. 24 Maj 1830 † 25 Jan. 1897, Kammerherre, Premierlieutenant, g. 29 Sept. 1857 m. B a r o n n e Bertha Sophie L o u i s e Zytphen-Adeler, f. 21 Okt. 1836 † 14 Juli 1922. Børn:
a. Comtesse A g n e s Sophie Louise, f. 29 Juni 1858, Enke efter Hofjægermester, Greve Jens Christian Krag-Juel-Vind-Frijs til Baroniet Juellinge.

Ahlefeldt.

- b. Comtesse Frederikke H e d e v i g Antoinette, f. 23 Febr. 1861, Stiftsdame i Vallø [K.]
- c. Comtesse M a t h i l d e, f. 14 Marts 1863, Stiftsdame i Vallø. [Vallø Slot.]
- d. Greve F r e d e r i k,^o f. 26 Juni 1869, Lieutenant,^o Landbrugskandidat, Forpagter (R.^o), g. 15 Juli 1897 m. E m m y Hillerup, f. 4 Maj 1874. [Bellinge ved Egebjerg.] Døtre:
- 1) Comtesse E l s e, f. 15 April 1898, g. m. Reservelæge, Dr. med. Holger Haxthausen.
 - 2) Comtesse I n g e, f. 12 Okt. 1899 (Vallø.)
 - 3) Comtesse A s e, f. 17 Febr. 1902, Student. (Vallø.)
3. Greve F r e d e r i k til Møllerup, f. 16 Juni 1834 † 28 Juli 1888, Hofjægermester, Premierlieutenant, g. 21 Nov. 1860 m. L o u i s e Oline Julie Charlotte Neergaard, f. 21 Maj 1840. † 2 Nov. 1909. Søn:
- Greve Frederik Wilhelm (Willy) f. 11 Sept. 1864, cand. polit., g. 27 Sept. 1892 m. T o f a Alvide Neergaard, f. 29 Marts 1871. [K.] Børn:
- 1) Comtesse Anna Henriette E l i s a b e t h, f. 18 Aug. 1893. (Vallø.)
 - 2) Greve C a r l Frederik Wilhelm, f. 13 Jan. 1896, g. 28 Maj 1925 m. K a r e n Margrethe Dinesen, f. 8, Juli 1898. [K.] Søn:
Greve P r e b e n Willy Hans Benedict, f. 7 Maj 1926.
 - 3) Greve H a n s Benedict, f. 24 Maj 1897, Landbrugskandidat. [Amerika.]

II. Linje.

Greve C h r i s t i a n Emil Ahlefeldt-Laurvigen,^o f. 30 Juni 1874 (Søn af Toldforvalter, Greve Frederik Ferdinand Heinrich Emil, f. 23 April 1830 † 7 Juni 1904), Toldkontrollør, g. 27 Nov. 1900 m. M e r r y Emilie Stege, f. 30 Aug. 1877. [Sønderborg.] Børn:

1. Comtesse E l s a Karin, f. 27 Aug. 1901, g. 25 Sept. 1921 m. Købmand P e t e r Clausen, f. 2 Marts 1897 † 23 Aug. 1925. [Nordborg.]
2. Greve E m i l Frederik Ferdinand Heinrich, f. 6 Dec. 1902, Bankassistent. [Sønderborg.]

Moder:

Enkegrevinde A n n a, født Nielsen, f. 10 Juli 1848, g. 9 Nov. 1873, Enke 7 Juni 1904. [Silkeborg.]

Søstre:

af Faderens 1. Ægteskab 14 Jan 1865 m. C a r o l i n e Bolette Orved, f. 1 Juli 1840 † 13 Juli 1869 (han g. 2^o 30 Juli 1870 m. E l e o n o r e Christine Octavia Borch, f. 24 Okt. 1835 † 25 Febr. 1872):

Ahlefeldt.

1. Comtesse *Emilie Agnes*, f. 15 Nov. 1865, g. 12 Dec. 1884 m. Toldforvalter og Skovkasserer *Claus Clausen*, f. 8 April 1859. [Frederiksværk.]
2. Comtesse *Sofie Henriette*, f. 21 April 1868, g. 5 Maj 1898 m. Kasserer i Dansk Folkeforsikringsanstalt, cand. phil. *Jens Carl Lund*, f. 17 Dec. 1865. [K.]

Farfaders Broder:

Greve Johan Adolph, f. 10 Dec. 1800 † 17 Maj 1849, Forpagter. Sønner:

1. *Greve Christian Julius Ferdinand*, f. 26 Sept. 1834 + 1 Jan. 1915, g. 27 Maj 1882 m. *Thea Carstens*, f. 4 Nov. 1844 + 23 Aug. 1893. Søn:
Greve Carl Arthur Sophus, f. 22 Marts 1883. [Pleasant Prairie, Kenosha, Wisconsin.]
2. *Greve Christian Conrad*, f. 12 Juli 1836 + 26 Juni 1903, Forpagter, g. 26 Juli 1866 m. *Albertine Elise Drejer*, f. 25 Juni 1838 + 23 Maj 1877. Sønner:
 - a. *Greve Johan Adolph Ahlefeldt-Laurvigen*^o til Tveden, f. 31 Okt. 1868, Kaptajn^o af Reserven, Bankraadsformand i Østvendssysels Bank, g. 23 Nov. 1893 m. *Agnes Marie Lorentzen*, f. 22 Nov. 1869. [Tveden ved Ågersted.] Børn:
 - 1) *Greve Carl Christian Ulrik Hippel*, f. 1 Sept. 1894, Ingeniør, Automobilforhandler. [Sæby.]
 - 2) Comtesse *Edith Charlotte Constance*, f. 14 Okt. 1897, g. 23 Juli 1920 m. Secondlieutenant ved 9. Reg., Proprietær *Erik Ployart Wetche*, f. 25 Dec. 1895. [Hornumbro ved Hornum.]
 - 2) Comtesse *Ida Albertine Marie Juliette*, f. 29 Aug. 1901, g. 19 Maj 1922 m. Proprietær *Ejnar Stampe Munck*, f. 26 Nov. 1889. [Kringelhede ved Præstbro.]
 - b. *Greve Jakob Ahlefeldt-Laurvigen*, f. 10 Sept. 1873, g. 19 Dec. 1901 m. *Hulda Falster*, f. 4 Febr. 1876, skillt 1915. [Lindelse.] Søn:
Greve Gunnar Preben, f. 26 Sept. 1903, Inspektør. [Vordingborg.]
3. *Greve Vilhelm Alexander*, f. 20 Juni 1838 + 28 Dec. 1919, Cand. jur., Forpagter, g. 2 Juli 1873 m. *Lykke Marie Andersen*, f. 6 Nov. 1846 † 14 Aug. 1880. Døtre:
 - a. Comtesse *Mathilde*, f. 2 Juli 1874, Sygeplejerske, overordentlig Stiftsdame i Vallø.
 - b. Comtesse *Lykke Marie Charlotte*, f. 21 Juli 1880, g. m. *Greve Hakon Ahlefeldt-Laurvigen*.
4. *Greve Sophus Frederik Ferdinand*, f. 17 Nov. 1840 + 14 Juni 1914, Birkedommer og Herredsfoged, g. 16 Okt. 1878 m. *Anna Marie Mathilde Bech*, f. 2 April 1851. [K.]
5. *Greve Carl Johan*, f. 1 Febr. 1844 + 19 Okt. 1924, g. 18 April 1880 m. *Inger Marie Hansen*, f. 15 Jan. 1850 + 24 April 1900. Sønner:

Ahlefeldt.

- a. Greve Johan Henrik Adolph Larsen Ahlefeldt-Laurvigen, f. 18 Aug. 1882, Postekspedient, g. 4 April 1916 m. Käthe Theodora Just, f. 10 Juli 1888. [Frederikshavn.]
- b. Greve Alexander Vilhelm Ahlefeldt-Laurvigen, f. 16 Jan. 1886, Secondlieutenant* af Rytt., g. 31 Aug. 1927 m. Jensine, født Carlsen, f. 31 Aug. 1885 (g. 1^o m. Hansen). [Butte, Montana, U.S.A.]

III. Linje.

Greve Andreas Theodor Elis Ahlefeldt-Laurvig, f. 22 Febr. 1852 (Søn af Kaptajn, Greve Elias Carl Frederik Ahlefeldt-Laurvigen, f. 9 Aug. 1816 + 18 April 1864 ved Dybbøl, og Jacobine Dorothea Dufour, f. 2 Febr. 1820, g. 15 Okt. 1860 + 1 Juni 1908), Forretningsfører* ved 4. Søforsikringsselskab, Revisor i det kgl. nordiske Oldskriftselskab (R.*), g. 19 Maj 1886 m. Christine Catharina Marie Muesaus, f. 9 April 1863. [Flakvad ved Rungsted.] Børn:

1. Greve Carl^o, f. 10 Juni 1887, Overretssagfører, Direktør for Assuranceforeningen »Skuld« og for »Danske Rederes Retsværn«, Repræsentant i Danmark for »Nordisk Skibsrederforening«, Medlem af Standing Revision Committee under »Baltic and International Maritime Conference«, g. 3 Juni 1916 m. Agnete Vedel, f. 8 Jan. 1896. [K. og Rungstedhøj ved Rungsted samt Klithuset ved Tornby.] Børn:
 - a. Comtesse Elise Marie, f. 5 April 1917. (Roskilde.)
 - b. Comtesse Margrethe, f. 16 Sept. 1918. (Roskilde.)
 - c. Greve Hans Ditlev Theodor Benedikt, f. 31 Aug. 1919.
 - d. Greve Helge Benedikt, f. 6 April 1921.
 - e. Comtesse Aagot Agnete Christine Charlotte, f. 19 Sept. 1922. (Roskilde.)
 - f. Comtesse Marianne, f. 24 Marts 1926. (Roskilde.)
2. Comtesse Elisabeth, f. 11 Dec. 1888, g. 24 Sept. 1920 m. Georg Thomas Blohm til Viecheln, f. 24 Febr. 1885. [Viecheln ved Gnoien, Meklenborg.]
3. Comtesse Christine, f. 29 Aug. 1903, Konventualinde i Gissfeldt adelige Jomfrukloster.

Farfader:

Greve Carl Christian, f. 7 Dec. 1770 + 27 Maj 1851, Kammerherre, Oberst, g. 1^o 26 April 1805 m. Julliane Caroline Mattsted, f. 2 Jan. 1787, separ. + 28 Sept. 1860, 2^o 30 April 1819 m. Ursula Cathrine Böckmann, f. 14 Nov. 1790 + 9 April 1885. Søn:

af 2. Ægteskab:

- Greve Carl Christian, f. 29 Maj 1822 + 30 Nov. 1888, g. 14 Nov. 1853 m. Laura Christiane Marie Adolphine Louise Madsen, f. 28 Juli 1825 + 26 April 1899. Børn:
1. Greve Christian^o, f. 5 Maj 1856, Forpagter, g. 27 Okt. 1882 m. Hulda Henriette Bech, f. 6 Maj 1859 + 12 Nov. 1926. [Vestergaard ved Rudkøbing.] Børn:

Ahlefeldt.

- a. Greve **H a k o n** William, f. 18 Nov. 1885, Forpagter, g. 18 Dec. 1906 m. Comtesse **L y k k e** Marie Charlotte Ahlefeldt-Laurvigen, f. 21 Juli 1880. [Nygaard ved Lohals.] Børn:
 - 1) Greve **N i e l s** Holger, f. 11 Maj 1908.
 - 2) Comtesse **H e n r i e t t e** Elise Margrethe, f. 5 Okt. 1912. (Vallø.)
 - 3) Comtesse **A g n e t e** Caroline Mathilde, f. 4 Juli 1918.
 - 4) Comtesse **I n g r i d**, f. 21 Febr. 1922.
 - b. Greve **F r e d e r i k** (F r i t s), f. 30 Okt. 1887, Forpagter, g. 6 Marts 1923 m. **G u d r u n** Dorthea Wilhjelm, f. 8 Sept. 1896. [Tryggelevgaard ved Humble.] Børn:
 - 1) Greve **C h r i s t i a n** Preben Lauritz, f. 31 Jan. 1924.
 - 2) Comtesse **A l e t t e** Ingeborg Henriette, f. 31 Aug. 1925.
 - c. Comtesse **U r s u l a** Laura Henriette, f. 26 April 1901. (Vallø.)
2. Comtesse **C a r o l i n e** Ernestine Sophie, f. 4 Marts 1858, g. 26 Sept. 1884 m. Redaktør **N i e l s** Keilgaard Hastrup, f. 13 Aug. 1848 † 15 Febr. 1901. [Carlseje ved Lohals.]

von Andersen.*



A n d e r s **S ø n n i k s e n** til Klægsbøl lik 9 Okt. 1450 adelig Frihed af Hertug Adolf, hvorefter Kong Christiern I. 29 Marts 1452 forandte ham Skjold og Hjelm — Vaaben i Farver se Aargang 1884. Udførlig Stamtavle, se Aargangene 1884 og 1889.

- B o i j** Peter von Andersen,^o f. 28 Nov. 1883 (Søn af M o m m e, f. 28 Okt. 1856 + 26 Juni 1914 og **E m i l i e** Louise Catharina Hemman, f. 4 April 1861, g. 13 April 1883 + 25 Aug. 1918), g. 17 Jan. 1922 m. **M a r y** Winifride O'Sullivan, f. 18 April 1883. [Seattle, Washington. U.S.A.]

Søskende:

1. **H e l e n e** Johanne Vilhelmine, f. 28 Jan. 1885, g. 10 Jan. 1902 m. Købmand **H e i n r i c h** Clausen, f. 16 Okt. 1876. [Hamborg.]
2. **J o n n y**, f. 23 Nov. 1887, Købmand, g. 5 Okt. 1913 m. **F r i e d e** Borchert, f. 22 Okt. 1893. [Hamborg.] Datter: **F r i e d e** Emilie **P a u l a**, f. 12 Aug. 1914.
3. **A n n a**, f. 24 Nov. 1892, g. 24 Maj 1913 m. **W i l h e l m** Detlof, f. 30 Okt. 1886. [Hamborg.]
4. **E m i l i e**, f. 17 Jan. 1899, g. 7 Sept. 1918 m. Landmand **F r i e d r i c h** Wilhelm Ludvig Meissner, f. 2 Dec. 1894. [Mustin ved Ratzeburg.]

Faders Søster:

- M a r i e**, f. 29 April 1854, g. 1^o 15 Marts 1874 m. Købmand **W i l h e l m** Böttcher, f. 12 Maj 1848 + 10 Febr. 1885, 2^o 17

Marts 1889 m. Købmand Ferdinand Clemens G e o r g Røfer, f. 4 Jan. 1862. [Ottensen.]

Farfaders Søskende:

1. *Casparus*, f. 17 Febr. 1832 + 4 Febr. 1901, *Gaardejer*, g. 3 April 1861 m. *Marie Carstensen*, f. 24 Jan. 1833 + 7 Maj 1895. Børn:
 - a. *Momme*, f. 11 Febr. 1862 + 24 Nov. 1920, g. 19 Marts 1897 m. *Helene Sibbers*, f. 20 Jan. 1861. [Neu Marienhof, Chr. Albrechts Koog ved Niebull.] Datter: *Marie*, f. 5 Okt. 1898, g. 24 Okt. 1920 m. Landmand Peter August Petersen, f. 24 Aug. 1896. [Chr. Albrechts Koog.]
 - b. *Ingeborg*^o, f. 22 Dec. 1863. [Flensborg.]
 - c. *Marie*, f. 5 Okt. 1866, g. 20 Okt. 1886 m. Parveriejer Peter Johan Christian Matthiesen, f. 29 Okt. 1860. [Flensborg.]
2. *Andreas Bendix*, f. 26 Juli 1850 † 12 Sept. 1898, *Gæstgiver*, g. 17 Nov. 1876 m. *Emilie Juliane Holm*, f. 19 Okt. 1855. [Emsbøl.] Børn:
 - a. *Ida Catharina*, f. 4 Febr. 1877, g. 10 Juli 1918 m. Gaardejer Wilhelm Petersen, f. [Vraagaard ved Klixbøl.]
 - b. *Maria*, f. 6 Marts 1878.
 - c. *Andreas Bendix*, f. 6 Nov. 1879. [Hamburg.]
 - d. *Clara*, f. 18 Marts 1884, g. 1^o 5 Okt. 1906 m. Lærer Carsten Vilhelm Peddersen, f. 1 Aug. 1881 + 24 Marts 1918, 2^o m. Købmand Hans Thomsen, f. 9 Marts 1881. [Flensborg.]

Anker⁺.



Under 14 Jan. 1778 blev der forundt Brødrene Bernhard, Peder og Jess Ancher samt Brødrene Peter og Carsten Ancher et »Naturalisationspatent«, hvorved de indlemmedes i den danske Adel, saaledes at Slægtnavnet fremtidig skulde skrives »Anker«. — Ved et Naturalisationspatent af 28 Maj 1790 blev Grosserer Nils Ancher og hans to Brodersønner Jan og Nils Ancher optagne i den danske Adel med samme Navneforandring. —

Vaaben i Parver og udførlig Slægttavle, se Aarg. 1889.

Den ældre Linje af 1778.

Carsten Peter Bernt Anker, f. 31 Marts 1872 (Søn af Kammerherre, Oberstlieutenant Carl Johan, f. 22 Maj 1835 + 25 Nov. 1903 og Charlotte Amalie Wolff, f. 25 Maj 1838, g. 11 Maj 1863 + 15 Okt. 1919), Gaardbruger, Inspektør for Stokke Folkeakademi. [Vaarnæs i Stokke.]

Anker.

Søskende:

1. **Juliane Louise**, f. 29 Juli 1864, Hoffrøken* hos Kronprinsesse Victoria, Enke efter Kammerherre Cosmus Bornemann.
2. **Marie Jeanina**, f. 13 April 1868. [Oslo.]
3. **Peter Lars Botwid**^o, f. 21 Aug. 1876, Bankier, Medlem af Finanskomiteen i Bærums Kommunes Højre, Teater- og Koncertkritiker ved »Asker og Bærums Budstikke«, indvalgt Medlem af »Internationale Musik- og Teaterkritikerunion« i Paris, g. 1^o 14 Maj 1914 m. **Cathinka Christophersen**, f. 10 April 1887, skilt 1918, 2^o 12 Sept. 1921 m. preuss. Statsoperasangerinde*, Solist ved Orkesterforeningen i Helsingborg og Qöteborg **Hjördis Hage**, f. 20 Febr. 1894. [Snarøen.]

Den yngre Linje af 1778.

Peder Bern t Anker, f. 7 Juli 1863 (Søn af Kasserer **Car l**, f. 24 April 1833 + 6 Jan. 1887, og **Karen Dorothea Holter**, f. 26 Sept. 1835, g. 28 Dec. 1860 + 31 Maj 1890), norsk chargé d'affaires og Generalkonsul i Japan* (N.St.O.21.)(J.H.S.2.) (S.N.3.) (Pr.Kr.4.). [Italien.]

Søstre:

1. **Karen Martha Maria**, f. 17 Jan. 1871. [Italien.]
2. **Elisabeth**, f. 20 Juli 1880. [Italien.]

Farbroder:

Morten, f. 28 Dec. 1835 † 15 Dec. 1906, Skibsfører, g. 15 Sept. 1881 m. **Mina Maarud**, f. 18 Nov. 1841. [Oslo.]

Farfaders Brødre:

1. **Bernt Olaus**, f. 25 Nov. 1809 + 11 Sept. 1881, **Sorenskriver**, g. 27 Dec. 1837 m. **Dorothea Ulrikke Arveschoug**, f. 18 Dec. 1811 + 30 Okt. 1905. Børn:
 - a. **Morten Ulrik**, f. 13 Okt. 1838 † 27 Jan. 1922, cand. jur., Overtoldkontrollør og Toldkasserer, g. 25 Maj 1866 m. **Louise Marie Wessel-Berg**, f. 20 Maj 1841 + 17 Sept. 1917. Børn:
 - 1) **Bernt Theodor**, f. 7 Marts 1867, Provst til Hardanger og Voss Provsti, Sognepræst til Ullensvang og Kinsarvik (N.Kr.M.), g. 3 Juni 1892 m. **Wilhelmine (Minnie) Bjelke**, f. 19 April 1869. [Lofthus.]
 - 2) **Christian August**, f. 8 Marts 1869, Ingeniør og Indkøbschef ved Medicinalvæsenets Byggekomité, g. 27 Juli 1895 m. **Louise Marie Lykke**, f. 16 April 1873. [Oslo.] Børn:
 - a) **Margit Lykke**, f. 29 Juni 1896, cand. mag., g. 6 Aug. 1924 m. Dr. phil. **Heinrich Wilhelm Zempel**, f. 19 Nov. 1891. [Halle a. d. Saale.]

Anker.

- b) **Bernt**, f. 14 Marts 1898, Diplomingeniør i Oslo Kommunes Tjeneste, g. 9 Okt. 1925 m. **Lilly Elisabeth Adeler**, f. 3 Aug. 1900. [Oslo.] Søn:
 Jess Christian, f. 12 Juli 1926.
- c) **Per Lykke**, f. 10 Okt. 1900, cand. jur., konst. Sekretær i Hølfjeldskommissionen, g. 12 Nov. 1927 m. **Aase Blix**, f. 26 Marts 1907. [Oslo.]
- d) **Morten Ulrik**, f. 20 Nov. 1904, stud. med. [Oslo.]
- 3) **Pauline Louise**, f. 25 Aug. 1871, g. 9 Jan. 1909 m. Skibsfører **Peter John Hassel**, f. 20 Juli 1866 † 30 Marts 1928. [Risør.]
- 4) **Morten Ulrik Frederik Arvescboug**, f. 10 Marts 1879, værnepl. Kaptajn i den norske Marine, konst. Overlods og Mønstringschef, g. 5 Juli 1902 m. **Dorothea Nilssen**, f. 5 Nov. 1877. [Tromsø.] Sønner:
 - a) **Morten Ulrik**, f. 23 Juli 1903, Bogholder. [Trondhjem.]
 - b) **Hans Nikolaj**, f. 30 Juli 1905, stud. jur. [Oslo.]
 - c) **Haakon**, f. 16 April 1907.
 - d) **Trygve**, f. 16 April 1907.
- 5) **Louise Marie**, f. 28 Febr. 1882, Pianistinde. [Risør.]
- b. **Petra Bernhardine**, f. 10 Maj 1844, g. 1 Sept. 1865 m. Sanitets-Oberstlieutenant i Landstormen, Læge **Reinholdt Hoffmann**, f. 30 Maj 1836. [Trondhjem.]
- c. **Dorothea Louise Charlotte**, f. 8 Nov. 1849, g. 16 April 1873 m. pastor emer. **Hans Nicolai Nilssen**, f. 22 Juli 1849. [Frederikshald.]
- d. **Dorthe Birgitte Thora**, f. 26 Sept. 1854, g. 7 Aug. 1879 m. Sognepræst **Gabriel Laurentius Winsnes**, f. 28 Juli 1852 † 18 Jan. 1913. [Stange.]
- 2. **Christian**, f. 9 Juni 1811 + 5 Dec. 1885, *Pattigforstander og Kirkeværge*, g. 9 Juni 1839 m. *Birgitte Dorothea Fürst*, f. 31 Jan. 1814 + 25 Febr. 1900. Sønner:
 - a. **Johan Caspar Herman Wedel**, f. 9 Dec. 1845 + 13 Maj 1895, *Landskabsmaler*, g. 25 Okt. 1881 m. *Comtesse Caroline Marie Edevina Wedel-Jarlsberg*, f. 12 Juni 1852 † 24 Febr. 1927. Børn:
 - 1) **Hedevig**, f. 10 Sept. 1883, g. 21 Febr. 1917 m. Missionær, Pastor **Per Valentin Winsnes**, f. 1 Marts 1882. [Argentina.]
 - 2) **Christian Peder Bernhard**, f. 4 Okt. 1887, Jordbruger, g. 15 Marts 1916 m. **Ida Dons**, f. 4 Juni 1887. [Baas.] Sønner:
 - a) **Herman Cornelius**, f. 20 April 1918.
 - b) **Carsten Halfdan**, f. 17 Febr. 1920.
 - c) **Peder Jacob**, f. 8 Okt. 1922.
 - d) **Karen Hedevig**, f. 15 Maj 1925.
 - e) **Betzy Hermine**, f. 12 Febr. 1928.
- b. **Niels Christian**, f. 26 Dec. 1848 † 30 Juni 1921, *Provst*, g. 20 Juni 1877 m. **Gabrielle Gustava Knudsen**, f. 17 Sept. 1852. [Oslo.] Børn:

Anker.

- 1) *Christian*, f. 20 Dec. 1879 + 24 Jan. 1914, *Raldskapellan*, g. 24 Juli 1906 m. *Nancy Lund*, f. 22 Jan. 1882. [Oslo.]
- 2) *Martine Emilie*, f. 9 Marts 1883. [Oslo.]
- 3) *Ruth*, f. 22 Marts 1885. [Oslo.]
- 4) *Ester*, f. 1 Juni 1890. [Hamar.]
- 5) *Alf*, f. 2 Marts 1892, Konsul. [Valparaiso.]
3. *John Collett*, f. 9 Juli 1816 + 18 Juni 1866, *Kaptajn*, g. 5 Maj 1839 m. *Thora Helene Pauline Dorothea Wang*, f. 18 Okt. 1817 + 28 Dec. 1893. Børn:
 - a. *Herman Morten Frederik*, f. 1 April 1840 + 24 Maj 1921, *Intendanturmajor*, g. 16 Sept. 1873 m. *Alice Cecilia Kobb*, f. 22 Dec. 1852 † i Marts 1918. Børn:
 - 1) *Elisabeth Alette*, f. 5 Juli 1874, g. 23 Marts 1905 m. *Overretssagfører Vigleik Trygve Sundt*, f. 12 Aug. 1873. [Oslo.]
 - 2) *Hilda Thora Amalie*, f. 3 Dec. 1875, g. 17 Nov. 1907 m. *Sørenskriver, cand. jur. Johannes Nielsen Omsted*, f. 6 Dec. 1871. [Flisa.]
 - 3) *Thor Pontus Herman*, f. 8 Juli 1877, *Kaptajn og Kompagnichef i 5. Div.-Inf. (Pr.r.K.2.3.) (Ø.r.K.)*, g. 12 Okt. 1920 m. *Helga Dahl*, f. 24 Sept. 1896. [Oslo.]
Sønner:
 - a) *Thor Pontus Herman*, f. 23 Juli 1922.
 - b) *John Erik*, f. 17 Sept. 1924.
 - 4) *Beate Mathilde*, f. 14 Okt. 1878, g. 5 Nov. 1904 m. *Læge Berdon Broch*, f. 13 Sept. 1876. [Trondhjem.]
 - 5) *Ellen Christine*, f. 19 Sept. 1880, g. 7 Maj 1902 m. *Sørenskriver Fritz Lorck Middelfart*, f. 7 Marts 1874. [Kristiansund.]
 - 6) *Amy*, f. 18 Maj 1882, g. 12 Aug. 1905 m. *Højesteretsadvokat Nils Adelsten Petersen*, f. 31 Marts 1878. [Oslo.]
 - 7) *Alice*, f. 28 Nov. 1885. [Oslo.]
 - 8) *Harriet*, f. 20 Okt. 1887. [Oslo.]
 - 9) *Herman*, f. 9 Juni 1890 † 29 Nov. 1927, *adm. Direktør*, g. 20 Maj 1915 m. *Sara Helene Skougaard*, f. 27 Juni 1890. [Oslo.] Søn:
Herman Morten Fredrik, f. 3 Aug. 1921.
 - b. *Dina Annette*, f. 27 Sept. 1841, g. 20 Juli 1863 m. *Adjunkt ved Alnarp Landbrugsinstitut David Fredrik Brunius*, f. 22 Juni 1833 + 1 Dec. 1869. [Stockholm.]
 - c. *Conrad*, f. 8 Juli 1849 † 7 Febr. 1910, *Grosserer*, g. 21 Maj 1875 m. *Helene Parr*, f. 12 Sept. 1855 + 14 Maj 1906. Børn:
 - 1) *Ferdinand Oswald Conrad*,^o f. 12 Dec. 1876, *Grosserer*, g. 22 April 1914 m. *Agnes Torp*, f. 16 April 1888. [Oslo.] Børn:
 - a) *Erik Carl Ferdinand*, f. 8 Marts 1915.
 - b) *Nini Lillemor*, f. 23 April 1916.
 - c) *Christian Peder*, f. 19 Aug. 1917.

Anker.

- d) John Collet, f. 28 Juli 1919.
- e) Elinor Agnes, f. 21 Sept. 1920.
- 2) Bernt, f. 26 Sept. 1879, Direktør, g. 14 Aug. 1917 m. Ellie Richter Frick, f. 13 Dec. 1898. [Oslo.] Børn:
 - a) Bernt, f. 4 April 1919.
 - b) Eva, f. 24 Maj 1924.
- 3) Eugen Carsten, f. 15 Febr. 1882, Ingeniør, g. 27 April 1912 m. Ragnhild Eger, f. 13 Juli 1886. [Oslo.] Børn:
 - a) Carsten Conrad, f. 21 April 1913.
 - b) Helene Rigmor, f. 16 Febr. 1916.
 - c) Karen Annette, f. 19 Febr. 1918.
- 4) Kate Anna, f. 30 Juli 1885, g. 1^o 24 Jan. 1906 m. Ingeniør Harry Keiller, f. 4 Sept. 1870, skilt, 2^o 15 Nov. 1925 m. Lieutenant,* Afdelingschef i Dampskibsselskabet »Göta Kanal« Carl Leonard Claes Claesson Grill, f. 7 Juni 1886. [Gøteborg.]

Linjen af 1790.

Peter Martin Anker^o til Rød, f. 25 Aug. 1863 (Søn af Nils til Sorgenfri, f. 14 Juni 1836 + 1 Okt. 1893, og Karen Kirstine Frederikke Grønn, f. 4 April 1838, g. 12 Dec. 1859 + 5 April 1871), Viceformand i Det norske Skogselskab og for Ankers Træsliberi- og Papirfabrikker (N.St.O.3.¹), g. 1^o 25 Febr. 1892 m. Nini Roll, f. 3 Maj 1873, skilt 1907 (hun g. 2^o m. Johan August Anker til Volden), 2^o 24 Juli 1910 m. Overhofmesterinde hos Hendes Majestæt Dronningen af Norge, Borghild Rasch, født Anker, f. 11 Aug. 1876. [Rød ved Frederikshald.] Søn:

af 2. Ægteskab:

Nils, f. 5 Juli 1911.

Søster:

Thrine Helene til Sorgenfri, f. 13 Sept. 1860, g. 1^o 13 Sept. 1884 m. cand. phil. Johannes Catharinus Lassen, f. 3 Aug. 1857, skilt 1896 + 1914, 2^o 13 Juli 1905 m. Major, Værksejer Paul Lassen Schwartz, f. 23 Jan. 1853 + 17 Maj 1922. [Eidsfoss.]

Faders Søkende:

1. Peter Christian Botwid til Lundestad, f. 30 Maj 1837 + 13 Okt. 1906, g. 28 Dec. 1864 m. Anne Magdalene Roshauw, f. 2 Sept. 1844 + 19 Febr. 1925. Datter:
 - Cathrine Kirstine, f. 27 Jan. 1866, g. 21 Juni 1890 m. Højesteretsadvokat Christian Fougstad Roll, f. 29 Okt. 1862 + 17 Aug. 1904. [Frederikshald.]
2. Herman til Sagatun, f. 15 Juli 1839 + 9 Febr. 1896, cand. theol., g. 15 Sept. 1863 m. Marie Ellsabeth Bojsen, f. 13 Dec. 1842 + 15 Okt. 1892. Børn:
 - a. Alf, f. 19 Sept. 1865 + 3 Maj 1922, Major i Ingeniørvaabnet, g. 22 Maj 1900 m. Thea Schweigaard, f. 26 Jan. 1873. [Oslo.] Børn:

Anker.

- 1) Nini Carline, f. 26 Febr. 1901, g. 8 April 1925 m. Kaptajn i Fæstningsart. Magnus Hagenn, f. 28 Aug. 1887. [Oslo.]
 - 2) Herman Frede,^o f. 27 Febr. 1903, cand. jur. [Oslo.]
 - 3) Eva Cathrine, f. 26 Aug. 1908.
 - 4) Christian Schweigaard, f. 26 Aug. 1908.
 - b. Karen Cathrine, f. 14 Jan. 1867, g. 30 Sept. 1892 m. Sorenskriver, Stortingsmand Johan Castberg, f. 21 Sept. 1862 † 24 Dec. 1926. [Oslo.]
 - c. Cathrine (Katti), f. 23 Okt. 1868, g. 9 Jan. 1889 m. Afdelingsbestyrer i Norges Bank, Ordenskansler Kai Bisgaard Anker Møller til Torsø, f. 22 Maj 1859. [Torsø ved Frederiksstad.]
 - d. Eli Birgit, f. 2 Juni 1870, cand. phil., g. 27 Dec. 1892 m. Dommer i Kongo, Højesteretsadvokat Wilhelm Dunker Dons, f. 14 Juni 1868 + 23 Jan. 1908. [Oslo.]
 - e. Peter Martin, f. 17 Marts 1872 + 24 Febr. 1903, Læge, g. 12 Okt. 1893 m. Marie Reimers, f. 15 Okt. 1872. [Stemdal ved Oslo.] Børn:
 - 1) Agnes Marie, f. 14 Juli 1899.
 - 2) Herman, f. 16 April 1901, Læge, g. 18 Sept. 1926 m. Charlotte Meyer, f. [Bergen.] Søn: Peter Martin, f. 22 Aug. 1927.
 - 3) Peter Martin, f. 21 Marts 1903, cand. jur., Attaché ved den norske Legation. [Paris.]
 - f. Ida, f. 10 Juni 1876, g. 13 Nov. 1896 m. Direktør for Musikakademiet, Koncertmester Torgrim Castberg, f. 9 Sept. 1874. [Bergen.]
 - g. Nils Botvid, f. 18 Dec. 1878, Kaptajn, Overingeniør for Elektricitetsforsyningen i Opland Fylke, g. 28 Juli 1902 m. Gudrun Nilssen, f. 13 Dec. 1875. [Lillehammer.] Børn:
 - 1) Ella, f. 19 Maj 1903, Student, g. 7 Febr. 1927 m. Folkeretskonsulent i Udenrigsministeriet og i Nobelinstutttet, Professor, Dr. jur. Frede Castberg, f. 4 Juli 1893. [Oslo.]
 - 2) Øyvind, f. 13 Juli 1904, stud. fil., Lieutenant. [Oslo.]
 - 3) Agot, f. 22 Dec. 1907.
 - 4) Synnøve, f. 8. Dec. 1908, Billedvæverske.
 - 5) Ida Bojsen, f. 18 Marts 1915.
 - 6) Gudrun, f. 23 Maj 1917.
 - h. Agnes Eva, f. 2 Maj 1883, g. 24 Jan. 1909 m. Mag. art. Gunnar Fabritius Nørregaard, f. 22 Okt. 1883. [K.]
3. Christian August til Refne, f. 9 Aug. 1840 + 30 Sept. 1912, Grosserer, Grube- og Værksejer, g. 1^o 11 Juli 1866 m. Annette Vilhelmine Krebs, f. 9 Marts 1846 + 30 Maj 1867, 2^o 28 Sept. 1868 m. Christine Friis, f. 2 Marts 1848 + 4 Febr. 1899, 3^o 1900 m. Hansine Gudmundsen, f. 22 Sept. 1876. [Frederikshald.] Børn:

Anker.

af 2. Ægteskab:

- a. J o h a n August til Volden^o, f. 26 Juni 1871, Ingeniør, g. 1^o 12 Marts 1895 m. J u l i e Jacobsen, f. 1 Sept. 1872, skilt, 2^o 2 Jan. 1910 m. N i n i, født Roll, f. 3 Maj 1873 (g. 1^o m. P e t e r Anker til Rød), Forfatterinde. [Volden ved Oslo.] Sønner:

af 1. Ægteskab:

- 1) C h r i s t i a n August, f. 29 Jan. 1896, g. m. J u l i e Heitman, skilt † 1922.
2) E r i k, f. 15 Okt. 1903.
b. B o r g h i l d, f. 11 Aug. 1876, Overhofmesterinde, g. 1^o 24 Okt. 1896 m. D i s p o n e n t G o t t f r e d Rasch, f. 18 Juli 1874 † 3 Sept. 1908, 2^o m. P e t e r Martin Anker til Rød.
af 3. Ægteskab:
c. J a n August, f. 9 Maj 1901.
d. T h r i n e Annette, f. 14 Okt. 1902.
e. O l u f, f. 4 Dec., 1910.
4. E l i s e Sophie til Dyrendal, f. 20 Juni 1846, g. 27 Dec 1865 m. O b e r s t l i e u t e n a n t K j e l d Joachim Frederik Roshauw Schultz, f. 30 Nov. 1840 † 9 Okt. 1919. [Dyrendal ved Frederikshald.]

Arenfeldt.



Gammel dansk Adelslægt, hvis Stamtavle begynder ved Aar 1500. — Vaabenafbildning i Farver og udførlig Slægttavle, se Aarg. 1893.

- J u l i u s Frederik Arenfeldt^o til Sæbygaard (det tidl. Stamhus S.), f. 10 Aug. 1856 (Søn af Christian Detlev A d o l p h til Stamhuset Sæbygaard, f. 7 Febr. 1824 † 28 Febr. 1909, og O t t i l i a Louise Isaachsen, f. 4 Juni 1833, g. 30 Maj 1855 † 30 Jan. 1875), g. 13 Febr. 1889 m. S i g r i d Wergeland, f. 17 Sept. 1863. [Sæbygaard ved Sæby.] Børn:
1. C a r o l i n e L o u i s e, f. 2 Okt. 1891, g. 3 April 1912 m. K a p t a j n ved 18. Batl. af Fodt. J o h a n n e s W i l l i a m Gordon Norrie (R.*), f. 3 Juni 1886. [Sønderborg.]
 2. C h r i s t i a n Detlev A d o l p h til Røntved, f. 14 Okt. 1892, g. 9 Nov. 1926 m. I n g a Aabling-Thomsen, f. 30 Juni 1897. [Røntved ved Frederikshavn.]
 3. O s c a r Wergeland til Ottestrup, f. 27 Juni 1895, Second-lieutenant ved 10. Reg., g. 23 Maj 1925 m. N e l l y Sophie Skjølstrup, f. 25 Sept. 1903. [Ottestrup ved Sæby.] Søn: O s c a r W e r g e l a n d, f. 16 Marts 1927.
 4. S i g r i d, f. 29 Aug. 1896, g. 7 April 1925 m. D o m m e r f u l d m æ g t i g, c a n d. J u r. A d a m L u d v i g Bruun, f. 22 Aug. 1879. [Sæby.]

Arenfeldt.

5. **L a u r a** Constance, f. 30 Nov. 1897, g. 7 Dec. 1926 m. Ingeniør, cand. polyt. **P a u l** Mathiesen, f. 25 Jan. 1897. [K.]
6. **J u l i u s** Frederik, f. 10 April 1901, Inspektør, g. 26 Aug. 1926 m. **R a g n h i l d** Wergeland Stang Westrup, f. 13 Nov. 1897. [Sæbygaard.]

Søstre:

1. **I n g e r t h a** Petronelle, f. 11 Sept. 1860, g. 13 Maj 1890 m. Oberstlieutenant,* konst. Krigskommissær, **C h a r l e s** Valentin Omdal, f. 29 Nov. 1858. [Kristianssand.]
2. **L a u r a** Noline Ottilia, f. 31 Juli 1862. [Gimle.]

von Arenstorff.



Gammel nordtysk Adelslægt, hvis Stam-tavle begynder med Ludolf von Arenstorff, der levede 1306. — Frederik von Arenstorff til Overgaard blev naturaliseret 24 April 1670. — Vaabenafbildning i Farver og udførlig Slægttavle, se Aarg. 1886.

Just **R u d o l p h** Sophus Jermiin von Arenstorff, f. 18 Juni 1853 (Søn af Jagtjunker **M a r c u s** Gerhardt **C a t h i n c u s**, f. 1 Sept. 1809 + 15 April 1897, og **R u d o l p h i n e** Marie Øllegaard Jermiin, f. 13 Marts 1822, g. 26 Nov. 1846 + 13 Juni 1906), g. 4 Jan. 1884 m. **T h o r a** Augusta Senn, f. 15 Dec. 1859. [Birkerød.]

Broder:

F r e d e r i k **C h r i s t i a n**, f. 7 Juni 1849 + 1 Dec. 1884, *P o l i t i o f f i c i a n t*, g. 2 Dec. 1881 m. Inger Marie Jensen, f. 17 Maj 1857 (hun g. 2^o m. Landmand **P e t e r** Dam Petersen). [Minneville, U. S. A.] Datter:

J o h a n n e Marie Charlotte Cathinka Lykke, f. 27 Juni 1884, g. 27 Juli 1912 m. Mejerist **C h r i s t i a n** **F r e d e r i k** Vilhelm Carl Christoffersen, f. 29 Maj 1893. [Ringkøbing.]

Farbrødre:

1. **F r e d e r i k** **C h r i s t i a n**, f. 18 Dec. 1803 + 13 Maj 1848, *K a m m e r j a n k e r*. Søn:

C a r l Vilhelm Ferdinand, f. 15 Aug. 1838 + 23 Dec. 1919, *K a m m e r j a n k e r*, *K a p t a j n*, g. 18 Dec. 1866 m. **N e l l y** **F r e d e r i k k e** **C a r o l i n e** Bülow, f. 6 Sept. 1838 + 20 Jan. 1918. Døtre:

- 1) **H a r r i e t**, f. 21 April 1868, overordentlig Stiftsdame i Vallø. [K.]
- 2) **E d e l** Louise Augusta, f. 14 Sept. 1872, g. 24 Juni 1898 m. *K a s s e r e r** i Finanshovedkassen **F r e d e r i k** Casper Spang, f. 23 Juli 1871. [K.]

- 3) *Adelaide Charlotte Skeel*, f. 15 Sept. 1877, g. 13 Jan. 1906 m. Sognepræst Peter Eigil Hagen Bang, f. 11 Jan. 1875. [Nysted.]
2. *Johannes Frederik til Fideikommissgodset Overgaard*, f. 17 Febr. 1816 † 19 Marts 1873, cand. jur., g. 1 Okt. 1846 m. *Anna Sophie Cathrine Elisabeth Juliane Jermiin*, f. 29 Sept. 1827 + 4 Aug. 1900. Børn:
- a. *Frederik*,^o f. 4 Nov. 1849, Hofjægermester, g. 1^o 19 April 1881 m. Comtesse *Julie Mathilde Gertrude Tramp*, f. 16 Marts 1854 + 16 Maj 1891, 2^o 4 Okt. 1894 m. *Thyra Helene Charlotte Annette Løvenskiold*, f. 3 Dec. 1857. [Lykkesholm i Gentofte.]
- b. *Carl Jens*, f. 24 Maj 1851 + 19 Sept. 1894, Kammerjunker, g. 28 Maj 1885 m. *Andrea Kirstine Dorothea Hvass*, f. 23 Sept. 1862, Medbesidderinde af det Hvassiske Fideikommis (hun g. 2^o 14 April 1905 m. Kontorchef i Skattedepartementet *Carl Abel Severin Neergaard-Petersen*.) [K.] Datter:
Augusta Elisabeth Tychine Andrea, f. 13 Sept. 1894. (Vemmetofte.) [K.]
- c. *Anna Sophie Cathrine Elisabeth Juliane*, f. 29 April 1854, Enke efter Jagtjunker *Frederik Obelitz*.
- d. *Theodor Jermiin*, f. 14 Dec. 1860, Lieutenant,* Post-assistent,* g. 20 Sept. 1893 m. *Anna Charlotte Lønborg Jensen*, f. 23 Jan. 1873. [K.] Børn:
1) *Frederik*, f. 26 Juni 1902.
2) *Karen Ragnhild*, f. 27 Juni 1910.

Astrup*.

Generalkrigskommissær Haagen Christian Astrup blev adlet ved Patent af 24 Aug. 1810.

Haagen Christian Astrup, f. 26 Febr. 1871 (Søn af Krigskancellisekretær, Toldinspektør *Jens Frantz Christopher*, f. 1 Jan. 1810 + 25 Dec. 1872 og *Cathrine Elise Ferchen*, f. 19 Okt. 1842 † 16 Marts 1892), Skibsinspektør, g. 16 Jan. 1905 m. *Marguerita Sheridan*, f. 25 April 1876. [Portland, Oregon.] Datter:

Marguerita Grace, f. 17 Nov. 1907.

Søster:

Christiane Amalie^o, f. 6 Maj 1872, g. 3 Sept. 1897 m. Dr. med. *W. A. Christensen*, f. 14 Maj 1870. [Paauilo, Hawaii.]

Aubert*.

En 1612 af Hertug Henrik af Lothringen adlet Slægt, der i det 18. Aarh. kom til Danmark, og af hvilken Oberstlieutenant, senere Generalmajor François Aubert blev naturaliseret 7 Marts 1776.

Aubert.

I. Linje.

Henrik Caspar Aubert, f. 14 Febr. 1877 (Søn af Højesteretsadvokat Otto Julius, f. 24 Dec. 1843 + 18 Marts 1902), cand. jur., Major i Inf. (Fr.off.de l'instr.publ.), g. 26 Jan. 1904 m. Lucie Emilie Reimers, f. 19 Juni 1880. [Blindern, Vestre Aker.] Børn:

1. Otto Gilbert David, f. 8 Jan. 1905, Premierlieutenant. [Strasbourg.]
2. Ragnhild, f. 26 Juli 1911.

Søskende:

1. Carin, f. 8 Sept. 1873. [Oslo.]
2. Clara Lovén, f. 5 Dec. 1874. [Oslo.]
3. Julie, f. 2 Jan. 1879, g. 28 Marts 1901 m. Godsejer, Dr. phil. Thorvald Meyer Heiberg, f. 18 Sept. 1875. [Kjernsmo Haga.]
4. Caspar Seip, f. 4 Dec. 1880, Kaptajn i Inf., (S.V.3^l) (F.Æ.L.5.), g. 14 Sept. 1912 m. Elisif Ringnes, f. 11 Dec. 1881. [Holmenkollen.] Søn:
Caspar, f. 19 Dec. 1913.

Moder:

Anne Cathrine, født Seip, f. 14 Jan. 1852, g. 14 Okt. 1872, Enke 18 Marts 1902. [Oslo.]

Faders Søskende:

1. Johan Ludvig, f. 5 April 1845 + 18 Febr. 1903, Kaptajn, g. 29 Marts 1869 m. Therese Højdaal, f. 14 Jan. 1841 + 5 Febr. 1916. Børn:
 - a. Karen Marie, f. 23 Jan. 1871, g. 16 Maj 1897 m. Apotheker Hans Kristian Krog, f. 14 Okt. 1869 + 19 Maj 1928. [Kristiansund.]
 - b. Johan, f. 30 Okt. 1874 + 13 Marts 1913, Skibsfører, g. 25 Jan. 1901 m. Nicoline Helene Hansen, f. 3 Nov. 1875. [Haugesund.] Børn:
 - 1) Johan Ludvig, f. 13 Okt. 1901, Disponent. [Haugesund.]
 - 2) Astri, f. 20 Sept. 1903.
 - 3) Hans Tobias Mong, f. 5 Febr. 1906, stud. Jur.
 - 4) Therese, f. 18 Jan. 1910.
 - 5) Frans, f. 4 April 1912.
 - c. Severin, f. 23 Marts 1877, Handelsfuldmægtig, g. 26 Maj 1908 m. Alma Johanne Kjennerud, f. 21 Sept. 1874. [Oslo.] Børn:
 - 1) Jerôme Arnold, f. 18 Marts 1911.
 - 2) Alma Sofie, f. 25 Aug. 1912.
 - 3) Johan Henrik, f. 1 Juli 1915.
 - d. Frans, f. 20 Aug. 1882 + 24. Marts 1914, Kontorist, g. 4 Juli 1906 m. Antomine Svege, f. 27 April 1881. [New York.] Børn:

- 1) Otto Martens, f. 12 April 1908.
- 2) Therese Francis, f. 31 Okt. 1910.
- e. Alf, f. 26 Marts 1885, Grosserer, g. 12 April 1919 m. Dagny Siggerud, f. 4 Juni 1885. [Høvik.] Sønner:
 - 1) Knut, f. 2 Febr. 1920.
 - 2) Otto, f. 5 Juli 1921.
2. Juliane (Julie) Marie Charlotte Helene, f. 5 Maj 1846. [Slagen ved Tønsberg.]
3. Frans Henrik, f. 9 Sept. 1847 † 7 Juli 1928, Toldkontrollør, g. 10 Jan. 1878 m. Hilda Sofie Larsen, f. 7 Aug. 1854. [Bækkelaget ved Oslo.] Børn:
 - a. Otto Julius, f. 13 Febr. 1881 † 16 Juli 1923, Vicekonsul, g. 30 Juli 1903 m. Agnes Elfrida Weng, f. 5 Marts 1885. [Oslo.] Børn:
 - 1) Henrik Arnold Thaulow Wergeland, f. 10 Marts 1908.
 - 2) Karen Agnes, f. 20 Febr. 1910.
 - 3) Frans Oscar Johan, f. 30 Marts 1913.
 - b. Johan Frithjof, f. 1 Okt. 1884, Toldkontrollør, g. 6 Aug. 1910 m. Astri Margrethe Børresen, f. 18 Jan. 1891. [Oslo.] Børn:
 - 1) Astri Marie, f. 3 Jan. 1911.
 - 2) Oscar Finn, f. 4 April 1916.
 - 3) Karin Ragnhild, f. 11 Juni 1917.
 - c. Hilda Sophie, f. 4 Juni 1886, g. 24 Sept. 1910 m. Toldkontrollør Ole Andersen Kløvig, f. 3 Marts 1873. [Drammen.]
 - d. Elisif Arnolda, f. 20 April 1890. [Bækkelaget.]
 - e. Henrik Arnold Thaulow, f. 18 Okt. 1893, Handelsfuldmægtig, g. 22 Juli 1922 m. Cassandra Jørgensen, f. 14 Sept. 1902. [Oslo.] Søn:
 - Rolf, f. 18 Juni 1924.
4. Marie Frederikke, f. 18 Juli 1853, g. 9 Sept. 1879 m. Sognepræst Jens Lauritz Arup Seip, f. 20 Nov. 1852 † 18 Marts 1913. [Slagen.]
5. Johanne Karoline (Lilla), f. 28 Marts 1856, g. 6 Juli 1881 m. Sognepræst Jens Laurits Hemsén, f. 6 Juni 1855 † 25 Marts 1891. [Oslo.]

Farfaders Brødre:

1. Frants Henrik, f. 19 Sept. 1797 † 2 April 1842, Ingeniørkaptajn. Søn:
 - Hieronymus (Jerøme) Benjamin, f. 29 Sept. 1833 † 22 Okt. 1909, Skibsfører, g. 27 Dec. 1863 m. Karen Ovidia Bergh, f. 19 Sept. 1832 † 6 Febr. 1897. Døtre:
 - 1) Sophie Franciska, f. 7 Nov. 1864, g. 13 Okt. 1887 m. Skolelærer Niels Arnesen, f. 30 Marts 1859. [Oslo.]
 - 2) Cathrine Olavine, f. 14 Nov. 1866. [Oslo.]
2. Ludvig Cæsar Martin, f. 30 Marts 1807 † 14 Juni 1887, Dr. phil., Professor, g. 23 Juni 1837 m. Ida Dorothea Mariboe, f. 31 Aug. 1811 † 11 Juli 1900. Sønner:

- a. *Ludvig Mariboe Benjamin*, f. 22 Nov. 1838 + 5. Febr. 1896, Dr. jur., Professor, Statsraad, g. 24. Nov. 1864 m. *Elise Aars*, f. 8 Febr. 1837 + 30 Nov. 1909. Børn:
- 1) *Thekla*, f. 24 Febr. 1866, Lærerinde. [Oslo.]
 - 2) *Vilhelm Mariboe*, f. 29 Dec. 1868 + 20 Juni 1908, Højesteretsadvokat, Dommer, g. 23 Juni 1895 m. *Hedvig Blix*, f. 29 April 1872. [Ullevaal ved Oslo.] Døtre:
 - a) *Elise Karoline*, f. 9 April 1898, g. 17 Nov. 1924 m. Sekretær i Justitsdepartementet, cand. jur. *Henrik Lundh*, f. 16 April 1894. [Oslo.]
 - b) *Hedvig*, f. 2 Dec. 1900. [Ullevaal ved Oslo.]
 - 3) *Ludvig*, f. 12 Juni 1872, Premierlieutenant,* Ingeniør. [Chile.]
 - 4) *Sofie*, f. 19 Maj 1875, g. 1 Juli 1902 m. Stiftsskriver i Sjællands Stift, Dr. phil. *Johannes Peter Lindbæk*, f. 6 Dec. 1872 + 25 Juli 1919. [Oslo.]
- b. *Emil René til Skjersø*, f. 13 Nov. 1843 + 15 Sept. 1901, g. 31 Aug. 1871 m. *Lauritzstine la Cour*, f. 19 Febr. 1848. [Skjersø ved Ebeltoft.]
- c. *Julius Henrik Vilhelm Adelsten*, f. 7 Maj 1847 + 25 Dec. 1911, Cand. mag., Redaktør, g. 28 Sept. 1873 m. *Sigrild Eriksen*, f. 4 Okt. 1847 + 25 Febr. 1922. Børn:
- 1) *Hedvig Mariboe*, f. 29 Aug. 1874, g. 2 Okt. 1894 m. Forfatter, cand. jur. *Bernt Bessesen Lie*, f. 13 Juli 1868 + 14 Juli 1916. [Paris.]
 - 2) *Leonard Holmboe*, f. 28 Marts 1876. [Ljan ved Oslo.]
 - 3) *Ludvig Cæsar Martin*, f. 21 Jan. 1878, cand. jur., Generalkonsul (N.St.O.3.) (S.V.2.²) (P.Chr.3.) (F.Æ.L. 5.), g. 11 Aug. 1921 m. *Marion Bragg*, f. 8 Marts 1886, skilt 1926 (hun g. 1^o m. *Langdon Laws*, skilt.) [Montreal.]
 - 4) *Karl Fearnley*, f. 30 Marts 1879, cand. mag., Skolebestyrer, g. 6 Aug. 1921 m. *Solveig Laake*, f. 3 Febr. 1895. [Oslo.] Sønner:
 - a) *Johan Vilhelm*, f. 7 Juni 1922.
 - b) *Karl Egil*, f. 19 Aug. 1924.
 - 5) *Ida Dorothea*, f. 6 Nov. 1882, g. 9 Jan. 1902 m. Direktør, Komponist *Halfdan Nobel Roede*, f. 4 Nov. 1877. [Tuengen ved Oslo.]
 - 6) *Hildur Mathilde*, f. 14 Nov 1885, g. 3 Sept. 1919 m. Disponent *Nicolaï Boe*, f. 31 Aug. 1882. [Vinderen ved Oslo.]
- d. *Christian Fredrik Glückstadt*, f. 25 Maj 1848 + 14 Okt. 1920, Forstmester, g. 9 Aug. 1876 m. *Emma Steen*, f. 7 Okt. 1857. [Bestun ved Oslo.] Børn:
- 1) *Andreas*, f. 14 Jan. 1881, Gaardbruger g. 18 Sept. 1904 m. *Ingeborg Grøttum*, f. 2 Marts 1882. [Hamborg, Vestre Aker.] Børn:
 - a) *Laurits*, f. 2 Sept. 1905. [Hamborg, Vestre Aker.]

Aubert.

- b) Arne, f. 2 Juni 1907. [Hamborg, Vestre Aker.]
- c) Kristian Gunnar, f. 27 Febr. 1909. [Hamborg, Vestre Aker.]
- d) Emma Bergliot, f. 27 Febr. 1909. [Hamborg, Vestre Aker.]
- e) Andreas, f. 3 Aug. 1910.
- f) Ragnhild, f. 20 Sept. 1913.
- g) Vilhelm, f. 20 Sept. 1913.
- h) Otto Fredrik, f. 6 Aug. 1916.
- 2) Oscar Fredrik, f. 11 Nov. 1882, Stadsingeniør, g. 15 Sept. 1915 m. Borghild Aurora Gunstrøm, f. 23 Febr. 1892. [Egersund.] Børn:
 - a) Elisif Jeannette, f. 5 Jan. 1916.
 - b) Oscar Per, f. 14 Aug. 1917.
- 3) Jeannette Schnitler, f. 10 April 1884. [Bestun.]
- 4) Ida Elise, f. 13 Jan. 1887. [Bestun.]
- 5) Septima, f. 9 April 1889. [Bestun.]
- 6) Christian, f. 28 Jan. 1892, Gaardbruger, g. 2 Juli 1919 m. Sonja Charlotte Bødtker Dorenfeldt, f. 6 Marts 1893. [Fjeld i Skoger.] Børn:
 - a) Knut Dorenfeldt, f. 19 Juli 1920.
 - b) Kjeld Dorenfeldt, f. 23 Okt. 1923.
- e. *Fredrik Ludvig Andreas Vibe, f. 28 Jan. 1851 + 10 Maj 1913, Dr. phil., g. 2 Marts 1886 m. Martha Johanne Védastine Moe, f. 19 Febr. 1858. [Bestun ved Oslo.]*
- 3. *Emil Michael Conrad Sophus, f. 2 Juli 1811 + 8 Nov. 1872, Sørenskriver, g. 10 19 Juli 1839 m. Inger Christine Baade, f. 4 Febr. 1813 + 24 Okt. 1845, 20 19 Aug. 1847 m. Gertrud Sophie Løberg, f. 10 April 1821 + 16 Febr. 1850, 30 12 Nov. 1852 m. Caroline Johanne Marie Løberg, f. 12 Nov. 1812 + 3 Juni 1865. Børn;
af 1. Ægteskab:*
 - a. *Otto Benjamin Andreas, f. 17 Dec. 1841 + 23 Jan. 1898, Amtmand, g. 22 Dec. 1866 m. Hilda Thaulow, f. 14 Maj 1846 + 11 Aug. 1923. Børn:*
 - 1) Julius Thaulow, f. 1 Okt. 1867, Højesteretsadvokat, g. 23 Maj 1890 m. Birgithe (Bibbi) Myhre, f. 30 Aug. 1864. [Oslo.] Døtre:
 - a) Betsy, f. 1 Marts 1891, g. 1 Juli 1916 m. Ingeniør Einar Hanssen, f. 14 Juli 1883. [Rjukan.]
 - b) Hilda Thaulow, f. 15 Juni 1893, g. 11 Nov. 1915 m. Overretssagfører Rolf Sundt, f. 7 Juni 1881. [Oslo.]
 - c) Birgit, f. 24 Febr. 1896, g. 7 Juli 1925 m. Læge Sverre Wetterstad, f. 13 Febr. 1879 (g. 10 m Anna Eie † 1920.) [Oslo.]
 - d) Lilly, f. 22 Jan. 1900, g. 9 Dec. 1922 m. Læge Christopher Faye Moestue, f. 31 Aug. 1896. [Drammen.]
 - e) Julie, f. 17 Jan. 1904, g. 24 Febr. 1927 m. Groserer Ferdinand Aars, f. 21 Nov. 1902. [Oslo.]

Aubert.

- 2) *Emil*, f. 21 Aug. 1871 † 22 Marts 1923, Ingeniør, g. 28 Okt. 1898 m. Kristiane (K i s s) Jakobine Rønning, f. 4 Jan. 1875. [Skien.] Børn:
- O t t o* Benjamin Andreas, f. 16 Sept. 1899, Second-lieutenant i Hærens Flyvervæsen, Automobilkontrollør. [Rjukan.]
 - G e o r g* Frederik, f. 2 Maj 1901, g. 5 Juli 1926 m. *E r n a* Benedikte Holta, f. 16 Jan. 1902. [Skien.] Datter:
I n g e r Kristiane, f. 6 April 1927.
 - F r a n ç o i s* (F r a n s) Xavier, f. 10 Jan. 1904, Brygmester. [Tou ved Stavanger.]
 - H e l e n*, f. 22 Juni 1905, g. 24 Okt. 1925 m. Ingeniør *E i v i n d* Knudsen. [Porsgrund.]
 - K i r s t e n*, f. 25 Dec. 1907.
 - E m i l*, f. 11 Juni 1912.
- 3) *A x e l*, f. 11 Dec. 1873, Dr. phil., Ingeniør, Generaldirektør for »Norsk Hydro«, Formand i Direktionen for A.S. »Norsk Sprængstofindustri«, g. 2 Juli 1897 m. *Q u d r u n* Holter, f. 9 Sept. 1873. [Oslo.] Døtre:
- I n g e r* Margrethe, f. 24 Dec. 1902, g. 2 Sept. 1925 m. Dr. jur. *G e o r g* Dan, f. 4 Febr. 1888. [New York.]
 - H e d v i g*, f. 2 Aug. 1904, g. 25 Dec. 1925 m. Redaktør *C h a r l e s* Hoff, f. 9 Maj 1902. [Oslo.]
 - Q u d r u n*, f. 2 Febr. 1906.
 - E l s e*, f. 2 Maj 1908.
 - F r a n c i n e*, f. 21 Okt. 1911.
 - A s t r i d*, f. 11 Nov. 1913.
- 4) *O t t o* Gilbert David, f. 3 April 1875, Ingeniør, Jernbanedirektør (K.²) (N.St.O.3.¹) (S.V.2.²), g. 10 April 1902 m. *A n n a* Sofie Sommerfelt, f. 30 Nov. 1880. [Bestun.] Børn:
- F r a n s* - *O t t o*, f. 23 Maj 1904, Ingeniør, Second-lieutenant i Pæstningsartilleriet. [Bestun.]
 - A n n a* Sofie, f. 15 Juni 1910. [Bestun.]
 - H i l d a* *A l e t t e* Leontine, f. 15 Juni 1910, Student. [Bestun.]
- 5) *F r a n s* Ingar, f. 17 Sept. 1877, Læge, g. 6 Okt. 1904 m. *H e l g a* Erichsen, f. 21 April 1881. [Bergen.] Børn:
- A i m é e*, f. 20 Nov. 1905, stud. phil.
 - H e l g a* Marie Margrethe Boeck, f. 19 Okt. 1907, stud. real.
 - A x e l* Boeck, f. 10 Juli 1910, stud. med.
- 6) *H i l d a* *A l e t t e* Leontine, f. 7 Marts 1887, g. 14 April 1913 m. Læge *K r i s t i a n* Andreas Olørsen, f. 30 Aug. 1883. [Oslo.]
- af 2. Ægteskab:
- b. *F r a n s* *H e n r i k*, f. 6 Juni 1848 † 22 Jan. 1927, Kaptajn, Amtsingeniør i Kristians Amt, g. 17 Aug. 1881 m. *L o u i s e* Jakhelln, f. 21 Maj 1862. [Lillehammer.] Børn:

Aubert.

- 1) Elise Sophie, f. 6 Okt. 1884, g. 27 Nov. 1908 m. Læge Nils Tidmark, f. 1 Maj 1880. [Visby.]
 - 2) Sofus Emil, f. 14 Jan. 1887, Afdelingsingeniør, g. 28 April 1917 m. Margit Ruth Basberg Nørbech, f. 5 Jan. 1894. [Solbergfoss.]
 - 3) Louise Fransiska, f. 23 Maj 1888, Stud., Lærerinde. [Oslo.]
 - 4) Carl Johan Jakhelln, f. 24 Jan. 1890, Afdelingsingeniør ved Oslo Vandvæsen, g. 11 Okt. 1924 m. Hilda Kampe, f. 23 Marts 1887. [Oslo.] Datter: Mette Louise, f. 21 Juli 1925.
 - 5) Gjertrud Sofie, f. 14 Nov. 1902, g. 6 Juli 1926 m. Tandlæge Palk Winslow von Quillfeldt, f. 16 Okt. 1898. [Lillehammer.]
- af 3. Ægteskab:
- c. Anna Johanne, f. 31 Okt. 1853. [Anvers.]

II. Linje.

Oskar Franz Aubert^o, f. 6 Sept. 1891 (Søn af Overbanesekretær Franz, f. 30 Juli 1864 † 31 Dec. 1923), Bankmand (Pr.J.K.2.), g. 2 Juni 1922 m. Mathilde Carstensen, f. 26 April 1891. [Flensborg.] Søn:
Franz Hermann, f. 4 April 1923.

Søskende:

1. Elise Dora, f. 25 Febr. 1899. [Flensborg.]
2. Kuno Christian, f. 29 Sept. 1902, Skibsiingeniør. [Flensborg.]

Moder:

Elise Marine, født Hanquist, f. 28 April 1868, g. 12 April 1890, Enke 31 Dec. 1923. [Flensborg.]

Farfader:

Oskar f. 12 Sept. 1831 † 25 Sept. 1900, Skovrider, g. 14 April 1863 m. Marine Hanquist, f. 28 Aug. 1838 † 24 Febr. 1915. Børn:

1. Christian, f. 12 Juli 1866, Jernbaneassistent, g. 8 April 1904 m. Marie Bornholdt, f. 23 Aug. 1877. [Altona.] Børn:
 - a. Erna Marie Christiane, f. 13 Dec. 1907.
 - b. Herbert Oskar, f. 16 Juni 1910.
2. Mary, f. 10 Jan. 1871, g. 14 Okt. 1891 m. Stationsforstander Johannes Pedersen, f. 18 Maj 1863 † 6 Juli 1910. [Brøns.]
3. Friedrich^o, f. 30 Okt. 1872, Overpostsekretær, g. 23 Febr. 1899 m. Ida Dorothea Schindler, f. 4 April 1880. [Flensborg.] Søn:
Ernst, f. 5 Aug. 1901, Landmand. [Hogelund ved Leck.]

Aubert.

Farfaders Søskende:

1. *Alphons*, f. 21 Okt. 1832 † 2 Febr. 1919, g. 25 April 1862 m. *Margaretha Holst*, f. 6 Dec. 1838 † 30 Jan. 1900. Datter:
Emmy^o, f. 3 Aug. 1867, g. 20 Maj 1892 m. Forretningsfører *Hermann Weniger*, f. 10 Aug. 1851 † 7 Dec. 1905. [Flensborg.]
2. *Fanny*, f. 3 Jan. 1839, g. 5 Nov. 1868 m. Løbmand *Rudolph Bellair*, f. 11 Aug. 1823 † 26 Maj 1880. [Falkenberg ved Liegnitz.]

Farfaders Farbroder:

Ernst Emil, f. 28 Jan. 1799 † 11 Marts 1863, Kammerraad, Postforvalter. Søn:

Ernst Emil, f. 3 Okt. 1834 † 5 Juli 1913, Købmand, g. 24 Aug. 1862 m. *Anna Cathrine Olsen*, f. 27 Febr. 1843 † 19 Maj 1877. Børn:

1. *Cæsår Louis d'Aubert*^o, f. 7 Dec. 1867, Professor, Ingeniør, g. 17 Marts 1894 m. *Wilhelmine Wagner*, f. 27 Marts 1876. [Essen.] Datter:
Anna Johanna (Hanny), f. 13 Dec. 1895, g. 2 Aug. 1914 m. preuss. Kaptajn*, Dr. dent. *Walter Kükenthal*, f. 22 Maj 1889. [Blankenese ved Altona.]
2. *Agot*, f. 24 Sept. 1875, Diakonisse. [Oslo.]

Bang.

Justitsraad, Kammeradvokat Oluf Lundt Bang blev adlet 23 Juli 1777.

Den ældre Linje.

Oluf Henrik Johannes Bang, f. 16 Aug. 1881 (Søn af Godsejer *Niels Christian Ditlev Hjalmar* til Haraldskjær, f. 5 Juni 1847 † 10 Marts 1918 og *Karen Ragnhild von Arenstorff*, f. 29 Dec. 1855 † 2 Juli 1928) Medbesidder af det Bang'ske Fideikommis [Chicago], g. 6 Juli 1916 m. *Ingeborg Christiane Louise Ernst Warming*, f. 3 April 1893, skilt 1927. [K.] Børn:

1. *Inge Birgitte*, f. 17 Juli 1917. [K.]
2. *Karen Ragnhild Kirsten*, f. 19 Sept. 1918. [K.]
3. *Palle Oluf*, f. 23 Febr. 1920. [Sparresholm ved Næstved.]

Søskende:

1. *Henriette Charlotte Juliane Marie*, f. 24 Aug. 1879, Medbesidderinde af det Bang'ske Fideikommis, overord. Stiftsdame i Vallø. [K.]
2. *Harald*, f. 6 Aug. 1883, Orlogskaptajn, Medbesidder af det Bang'ske Fideikommis (R.*) (R.St.Stan.3.) (T.O.4.) (I. Kr.5.) (I.J.E.M.), [Ordrup.], g. 19 Sept. 1913 m. *Louise*

Bang.

Marie Elisabeth Wolff Sneedorff, f. 7 Marts 1879. [Sparresholm.]

Farbroder:

Ola f Henrik Johannes Marius Emil til Sparresholm, f. 29 Aug. 1850 † 10 Dec. 1926, Administrator og Medbesidder af det Bang'ske Fideikommis, g. 21 Dec. 1900 m. Dagmar Wolff Sneedorff, f. 24 Aug. 1877. [Sparresholm ved Næstved.]

Den yngre Linje.

Herman Bang, f. 13 Juli 1878 (Søn af Forpagter Niels Hornemann Pentz, f. 17 Febr. 1845 + 4 Sept. 1883), Jernbanembedsmand, g. 26 Dec. 1903 m. Nora Crowe, f. 27 Jan. 1876. [Australien.]

Søstre:

1. Marie, f. 29 Maj 1873, g. 6 Okt. 1901 m. Overretssagfører Henrik Georg Clausen-Bagge, f. 7 Nov. 1871. [K.]
2. Ida, f. 14 Marts 1875, g. 13 April 1902 m. Købmand Christian Thrane, f. 18 April 1876. [Nykøbing F.]
3. Anna, f. 12 Marts 1877, g. 11 Juni 1911 m. Ingeniør Oskar Dam Andreasen, f. 3 Okt. 1885. [Viborg.]

Moder:

Vilhelmine Christiane, født Christoffersen, f. 30 April 1848, g. 11 Juni 1869, Enke 4 Sept. 1883. [K.]

Bardenfleth.



Gammel bremisk Adelsslægt, naturaliseret 10 Maj 1871. — Vaabenafbildning i Farver og udtørlig Slægttavle, se Aarg. 1891.

Carl Emil Bardenfleth, f. 20 April 1873 (Søn af Kommandør, Lodsinspektør Gottfried Vilhelm Christian Ingolf, f. 24 Jan. 1840 + 29 April 1921, og Oline Sandholt, f. 30 Maj 1842, g. 7 April 1870 + 13 April 1883), exam. Jur., Besidder af det Bardenfleth'ske Fideikommis, g. 20 Nov. 1908 m. Mary Jensen, f. 19 Febr. 1886. [Minneapolis.]

Søskende:

af Faderens 1. Ægteskab (se ovenfor):

1. Ingeborg, f. 12 Jan. 1871, g. 22 Juli 1903 m. Sognepræst Harald Immanuel Boisen, f. 3 April 1857 + 10 Dec. 1904. [Holbæk.]

af Faderens 2. Ægteskab (se nedenfor):

2. Johan Frederik Emil^o, f. 31 Maj 1892, Auditor^o, [Helsingør.]

Bardenfleth.

Faders Enke:

L a u r a, født Winning, f. 1 Sept. 1850, g. 25 Okt. 1888,
Enke 29 April 1921. [Frederiksberg.]

Farfader:

Geheimkonferensraad, Kammerherre, Geheimstatsminister Carl Emil Bardenfleth, f. 9 Maj 1807 † 3 Sept. 1857, g. 3 Okt. 1832 m. Rigsgravinde Sophie Amalie Schmettau, f. 4 Nov. 1810 † 26 April 1893, Dekanese for Valøe Stift. Børn:

1. F r e d e r i k Carl Christian,^o f. 21 Juni 1846, Kammerherre, Kontreadmiral,* Hofchef* hos Enkedronning Louise, (S.K.*D.M.) (F.M.1.) (E.M.2.) (C.IX.M.T.) (Fr.VIII.M.T.) (N.St.O.1.) (S.N.1.) (L.Æ.K.1.) (Stb.V.1.) (R.St.A.1.) (S.Kr.1.) (Ø.F.J.2.*) (Pr.Kr.2.*) (Pr.R.Ø.2.*) (F.Æ.L.2.) (P.S.B.A.2.) (Sp.S.M.F.2.) (P.V.V.2.) (A.A.B.2.¹) (M.Gr.2a.) (M.V.Kr.2a.) (I.Kr.2.) (Ø.J.Kr.3.) (Gr.Fr.3.) (R.St.Stan.3.) (I.M.&L.3.) (S.Sv.3.¹) (S.V.3.¹) (B.Z.L.3.²) (N.Kr.M.), g. 11 Juni 1881 m. I d a Elise Cathrine Meldal, f. 30 Okt. 1856. [K.] Børn:
 - a. A a g e Alfred, f. 18 Juli 1882 † 22 Marts 1917, Premierlieutenant af Flaaden, g. 2 April 1913 m. Betty (B e s s) Christensen, f. 24 Febr. 1888 (g. 2^o 25 Nov. 1919 m. Legationssekretær Anker Konow Bojsen, skilt, fører efter kgl. Resolution Navnet Bardenfleth). [K.] Datter:
A a s e, f. 17 Juni 1914.
 - b. E l s e Sophie Nathalie, f. 2 Jan. 1884, g. m. Direktør i Udenrigsminister, Greve E d u a r d Reventlow.
2. V i l h e l m,^o f. 18 Juli 1850, Kammerherre, Stiftamtmand og Amtmand* over Vejle Amt, Minister* for Kirke- og Undervisningsvæsenet, Indenrigsminister,* Formand i Bestyrelserne for den Keller'ske Aandssvageanstalt og Vejle Amts Skovdyrkningsforening samt i Repræsentantskabet for Vejle Bank, Medlem af Bestyrelsen for det Danske Hede-selskab og for Vejle Amts historiske Samfund (S.K.* D.M.) (S.N.1.) (P.V.V.1.), g. 1^o 24 Maj 1882 m. Baronesse K r i s t i n e Stampe, f. 30 Okt. 1856 + 9 Marts 1884, 2^o 26 Jan. 1888 m. A g n e t e Brandt, f. 22 April 1862. [Vejle.] Børn:
af 1. Ægteskab:
 - a. K n u d Stampe, f. 19 Febr. 1884, Mag. sc., Adjunkt ved Rungsted Statsskole, g. 1^o 4 Aug. 1911 m. I d a Louise Fenger, f. 5 Juli 1884 + 15 Febr. 1914, 2^o 6 Juni 1919 m. A n n e Sophie Simony, f. 5 Okt. 1878. [Rungsted.] Søn:
af 1. Ægteskab:
C a r l E m i l Fenger, f. 5 Febr. 1914.
 - af 2. Ægteskab:
- b. G u n n a r, f. 1 Marts 1889, cand. jur., Fuldmægtig i Ministeriet for Sundhedsvæsen, Sekretær hos Indenrigsministeren, g. 5 Maj 1916 m. A g n e t e Marie Theisen, f. 12 Juni 1893, [K.]

Bardenfleth.

- c. *Ellen Kristine Sophie*, f. 12 Juli 1890, Diakonisse. (Vallø.) [K.]
- d. *Karen Dorothea*, f. 28 Febr. 1892, cand. phil., Missionsnær. (Vemmetofte.) [Indien.]
- e. *Hemming Løvenørn*, f. 8 Jan. 1896, cand. jur., Ekspeditionssekretær i Kreditkassen for Landejendomme i Østifterne, g. 10 Aug. 1923 m. *Elisabeth Sophie Wivet From Holm*, f. 5 Juni 1899. [K.] Børn:
 - 1) *Henrik Vilhelm Løvenørn*, f. 20 Maj 1924.
 - 2) *Helene Cecilie*, f. 5 April 1927. (Vallø.)
- 3. *Sophie Louise*, f. 24 Okt. 1855, Enke efter Kammerherre *Vilhelm Neergaard*. [K.]

Farladers Farbrødre:

- 1. *Poul Christian Ditlev*, f. 22 Marts 1774 + 25 Juni 1827, Kammerjunker, Oberstlieutenant. Søn:
 - Johan Christian*, f. 22 Nov. 1812 + 5 Nov. 1883, Oberst, g. 16 Aug. 1853 m. *Frederikke Christiane Juel*, f. 24 Aug. 1832 + 24 Nov. 1884. Datter:
 - Amalia Maria Paula*, f. 4 Sept. 1869, overord. Stiftsdame i Vallø. [K.]
- 2. *Frederik Løvenørn*, f. 15 Juli 1781 + 19 Aug. 1852, Kammerherre, Generallieutenant, Ordensskatmester. Søn:
 - Johan Adolph*, f. 25 Aug. 1825 + 28 April 1874, Kammerherre, Ritmester. Søn:
 - Addo Løvenørn*, f. 1 Jan. 1861 + 15 Nov. 1924, Kammerjunker, Kaptajn, g. 22 April 1890 m. *Ellen Crone*, f. 25 April 1868 + 4 Okt. 1914. Døtre:
 - a) *Anna Margrethe*, f. 17 Maj 1891 (D.r.K.M.f. K.). (Vallø.) [K.]
 - b) *Elsie*, f. 6 April 1893, g. 21 Nov. 1915 m. Portrætmaler *Gustav Frederik Osborn Brock*, f. 29 April 1880. [New York.]
 - c) *Nelly*, f. 2 Marts 1904, g. 3 Nov. 1926 m. Sælieutenant *Isaac Vilhelm Tegner*, f. 18 Aug. 1902. [K.]

Barnekow.



Gammel Adelslægt fra Rygen. — Hans Barnekow blev 1547 naturaliseret som dansk Adel; hans Efterkommere blev ved Skaanes Afstaaelse svenske Undersaatte, 1751 optagne i den svenske Friherrestand og 1816 i Grevestanden. — Kammerherre, Ritmester Frederik Vilhelm Christian Barnekow og hans tre Brodersønner blev 26 Sept. 1877 anerkendte som dansk Adel. — Vaabentavle i Farver og udlørlig Slægttavle, se Aarg. 1912.

Barnekow.

Den ældre Linje.

Greve Kjell Ragnar Mac-Dougall Barnekow^o til Sørby Torp, f. 3 Jan. 1877 (Søn af Greve Adolph Gabriel, f. 21 Okt. 1838 † 18 Juli 1924 og Friherreinde Sigrid Ulrika Charlotta (Lotten) Duwall, f. 29 Sept. 1844, g. 18 Febr. 1876 † 13 Sept. 1926, g. 1^o m. Friherre Kjell Christian Barnekow), Landstingsmand (S.V.3¹), g. 4 April 1907 m. Anna Johanna (Hanna) Wadstein, f. 13 Febr. 1887. [Sørby Torp ved Vinsløf.] Børn:

1. Friherreinde Laura Margareta, f. 24 Jan. 1909.
2. Friherre Edward Alveric Mac-Dougall, f. 3 Juli 1910.
3. Friherreinde Birgit Anne Charlotte, f. 27 Aug. 1911.
4. Friherreinde Karin Elisabeth, f. 7 Dec. 1912.

Søster:

Friherreinde Karin Margareta, f. 15 Dec. 1883, g. 17 Okt. 1911 m. Kaptajn ved Vendes Art.-Reg. John Robert Ugglå, f. 7 Juli 1883. [Stocksund.]

Farbrødre:

1. Friherre Edward Carl Axel til Laxmans Åkarp f. 2 Nov. 1839 † 15 Nov. 1897, Kommandør, g. 19 Marts 1867 m. Friherreinde Eva Christina Gyllenkrok til Sinclairsholm, Romestorp og Laxmans Åkarp, f. 26 Aug. 1844 † 12 Aug. 1912. Børn:
 - a. Friherreinde Thomasine (Tytte) Ulrika, f. 28 Dec. 1867, g. 8 Okt. 1896 m. Generallieutenant^o Olof Bernhard Malm, f. 3 Jan. 1851 (K.¹). [Stockholm.]
 - b. Friherre Fredrik Christian, f. 16 Nov. 1868, Kammerherre, Kaptajn, (S.Sv.3.¹) (Pr.J.2.), g. 30 Sept. 1899 m. Adelaide Amalia Eliza Dickson, f. 30 April 1877. [Stockholm.]
 - c. Friherre Kjell Edvard^o til Sinclairsholm, f. 30 Maj 1870 (S.V.3¹), g. 12 Marts 1906 m. Martha Augusta Cecile von Dardel, f. 16 Sept. 1879. [Sinclairsholm ved Vinsløf.] Børn:
 - 1) Friherre Kjell Alexander, f. 26 Febr. 1910.
 - 2) Friherreinde Eva Ebba Cecile, f. 14 Juni 1913.
 - 3) Friherre Hans Carl Edward Fredrik, f. 15 Nov. 1914.
 - 4) Friherre Carl Ernst Fredrik, f. 13 Marts 1917.
 - d. Friherreinde Maria Christina Birgitta (Brita), f. 26 Febr. 1875, g. 1 Okt. 1902 m. Kaptajn af Art. Res., Greve Fritz Gerhard Hansson Wachtmeister af Johannishus, f. 20 Jan. 1874. [Stockholm.]
 - e. Friherreinde Anna Mariana, f. 25 Dec. 1876. [Sinclairsholm.]
 - f. Friherreinde Sigrid Eliza, f. 1 Febr. 1881. [Stockholm.]
2. Friherre Kjell Christian, f. 29 Juli 1843 † 5 Aug. 1874, Underlieutenant, g. 3 Aug. 1866 m. Friherreinde Sigrid Ulrika Charlotta (Lotten) Duwall, f. 29 Sept. 1844 † 13

Barnekow.

Sept. 1926 (han g. 2^o m. Greve Adolph Gabriel Barnekow).

Døtre:

- a. Friherreinde Louise Ulla Charlotta, f. 6 Nov. 1867, g. m. Friherre Johan Gyllenstierna til Spannarp.
- b. Friherreinde Sigrid Amélie Sofie, f. 5 Aug. 1870, g. 23 Sept. 1892 m. Major,* Friherre Henrik Mogens Bogislaw von Schwerin, f. 25 Febr. 1856 † Dec. 1927. [Kristianstad.]
- c. Friherreinde Brita Elisabeth Gabriella, f. 8 Febr. 1874, Malerinde. [Stockholm.]

Farfaders Brødre:

1. *Friherre Adolph Christian, f. 24 Marts 1805 + 7 Juli 1854, Major, g. 23 Sept. 1837 m. Friherreinde Eva Christina Gyllenkrook, f. 5 Juni 1818 + 27 Nov. 1839. Søn:*
Friherre Christian Fredrik Kjell til Årasløf, f. 26 Nov. 1839 + 14. Jan. 1912, g. 24 Aug. 1869 m. Friherreinde Elisabeth Hedvig Gabriella Ramel, f. 29 Juni 1841 + 2 April 1883. Sønner:
 - 1) Friherre Adolph Hans Fredrik^o til Årasløf, f. 26 Nov. 1871, Ritmester ved Skaanske Drag.-Reg.s Res., Landstingsmand, Direktør i »Skånska Hypotekföreningen«, Formand i Bestyrelsen for Skåne-Hallands Hagenskadebolag (S.Sv.3¹) (S.V.3¹), g. 3 Juni 1898 m. Friherreinde Eva Agathe Wrede af Elimä, f. 7 Febr. 1876. [Årasløf ved Vinsløf.] Børn:
 - a) Friherre Christian Fredrik, f. 5 Marts 1899, Lieutenant ved Vendes Art.-Reg., g. 15 Juli 1925 m. Grevinde Brigitta (Brita) Piper, f. 21 April 1904. [Stockholm.] Datter:
Friherreinde Caroline Eva Brigitta, f. 23 April 1926.
 - b) Friherreinde Thomasine Elisabeth Margareta, f. 29 April 1900.
 - c) Friherre Malte Fabian, f. 5 Aug. 1904, Underlieutenant ved Skaanske Drag.-Reg. [Helsingborg.]
 - d) Friherre Ove Adolf Reimer, f. 11 Nov. 1906.
 - 2) Friherre Christian Otto Carl, f. 28 Jan. 1876, Kammerherre, Legationsraad, Bureauchef i Udenrigsministeriet, (K.²) (N.St.O.2.²) (Fi.H.R.2.) (S.N.3.) (S.V.3.1) (T.M.2.) (Pr.Kr.3.) (R.St.A.3.) (R.St.Stan.3.) (Sp.C.III.3.) (B.Z.L.3.¹) (P.Æ.L.5.). [Stockholm.]
2. *Friherre Claës Edvard, f. 24 Dec. 1809 + 7 Febr. 1878, Ritmester, g. 25 Febr. 1836 m. Friherreinde Eva Agatha Stanislas Wrede af Elimä, f. 22 Juni 1813 + 13 April 1897. Sønner:*
 - a. *Friherre Christian Edvard Gustav til Wannaröd, f. 29 Sept. 1837 + 25 Aug. 1916, Ritmester, g. 29 Sept. 1886 m. Agnes Sophia Christina Montgomery, f. 18 Aug. 1848. [Wannaröd ved Sødala.]*
 - b. *Friherre Louis Casimir Fabian Ernst til Økna, f. 24*

Barnekow.

April 1848 + 25 Nov. 1904, g. 25 Sept. 1877 m. Mathilda a Ulrika Augusta Montgomery, f. 8 Sept. 1853. [Hedemora.] Børn:

- 1) Friherreinde Hedvig (H e d d a) Stanislas Sophia, f. 3 Dec. 1878, g. 4 Dec. 1906 m. Kaptajn ved Elfsborgs Reg. P e h r Olof Carlander, f. 8 Aug. 1878. [Borås.]
- 2) Friherreinde E b b a Matilda, f. 9 April 1882, g. 17 Sept. 1905 m. Kaptajn i Svea Livgardes Res., Friherre Carl Axel Abraham Leijonhufvud til Mellby, f. 8 Juli 1872. [Mellby ved Sösdala.]
- 3) Friherreinde Agnes T h y r a Maria, f. 14 Dec. 1883, g. 16 Juni 1910 m. Købmand A l e x a n d e r Littler-Crow, f. 26 Febr. 1882. [Croyden, England.]
- 4) Friherre F o l k e Karl Edvard,^o f. 16 Sept. 1885, Forstassistent, Lieutenant^o i Art., g. 1910 m. Louise Mathilda Annerup, f. 15 April 1881, skilt 1920. [Halmstad.] Børn:
 - a) Friherre H e n d r i k Benedikt, f. 1 Okt. 1910.
 - b) Friherre F a b i a n Rutger, f. 15 Juli 1912.
 - c) Friherreinde L e n a Mathilda Elisabeth, f. 8 Dec. 1913.
- 5) Friherre E r n s t Robert Fabian, f. 6 Juni 1888, Gods-ejer, g. 11 Marts 1925 m. C o n s t a n c e Monteith Walker, f. [Wannaröd.] Datter:
Friherreinde Constance Viola, f. 1 Marts 1926.

Farfaders Farbroder:

Friherre K j e l l Christoffer, f. 2 Dec. 1781 + 3 Marts 1875, Major, g. 1^o 21 Juli 1816 m. A n n a Euphrosyne Brummer, f. 12 Okt. 1798 + 28 Sept. 1827, 2^o 20 Febr. 1830 m. Catharina Christina (C a r i n) Brummer, f. 22 Maj 1809 + 23 Maj 1883. Sønner:

af 1. Ægteskab:

1. Friherre K j e l l Wolmer, f. 19 Dec. 1818 + 30 Marts 1897, Professor, g. 1^o 19 Sept. 1851 m. S a r a h Jane Bunker, f. 6 Febr. 1834 + 4 Nov. 1857, 2^o 2 Nov. 1859 m. A l i c e Folger Bunker, f. 7 Aug. 1839 + 10 Jan. 1891. Sønner:

af 1. Ægteskab:

- a. Friherre C h a r l e s Weston, f. 2 Nov. 1855, Raadmand og Grosserer, g. 30 April 1878 m. E m m a van Steenbergk, f. 16 Aug. 1855. [Perth Amboy, New Jersey.] Søn:
Friherre C h a r l e s Weston, f. 20 Sept. 1883, Kunstindustri-Tegner, g. 4 Sept. 1912 m. E d y t h M. Higgins, f. 18 Marts 1888. [Perth Amboy.] Døtre:
 - 1) Friherreinde O l g a Emma, f. 12 Sept. 1915.
 - 2) Friherreinde A n n a Edyth, f. 14 Marts 1919.

af 2. Ægteskab:

- b. Friherre G e o r g Edvard, f. 23 Sept. 1861, Forsikrings-agent, Musiker, g. 1^o 5 April 1885 m. A d a Idwin, f. 28 Sept. 1863, + 1913, 2^o 25 Juni 1918 m. A n n i e Estelle Hanks, f. [Augusta, Maine. U.S.A.] Søn:

Barnekow.

Firherre Jefferson Kjell, f. 11 Dec. 1887, Forsikringsagent, g. 12 Maj 1907 m. Myrtle M. C. Conkling, f. 11 Juni 1888. [Reading, Mass. U.S.A.] Søn:
Friherre Jefferson Kjell, f. 28 Jan. 1913.

af 2. Ægteskab:

2. Friherre Robert Magnus, f. 20 Okt. 1831 + 15 Maj 1911, Kammerherre, g. 1^o 6 Sept. 1861 m. Grevinde Marie Louise Lewenhaupt, f. 20 Marts 1838 + 19 Maj 1888, 2^o 20 Okt. 1892 m. Siri Elisabeth Abela Louise Lind af Hageby, f. 22 Juni 1866. [Stockholm.]

Den yngre Linje.

Viggo Barnekow, f. 26 Okt. 1872 (Søn af Professor Christian, f. 28 Juli 1837 + 20 Marts 1913, og Laura Edeline Johanne With, f. 15 Sept. 1832, g. 24 Juli 1862 † 26 Sept. 1920), cand. Jur., Kammerjunker, Legationsraad (R.*) (N.O.N.2.) (N.St.O.2.²) (R.St.A.3.) (B.Kr.5.). g. 22 Jan. 1926 m. Anna Vilhelmine Brühl, f. 28 Febr. 1882. [K.] Sønner:
1. René Pierre François Mourier, f. 18 Aug. 1914.
2. Arne Christian, f. 4 Aug. 1915.

Søster:

Brita, f. 4 Jan. 1868, Malerinde, overord. Stiftsdame i Vallø. [Humlebæk.]

Farfaders Brødre:

1. Frederik Vilhelm Christian, Kammerherre, Ritmester, f. 16 Juni 1802 + 31 Jan. 1879, g. 25 Jan. 1852 m. Johanne Catharine Jensen, f. 17 Aug. 1822 + 8 Juni 1869. Datter: Vilhelmine Therese Mathilde, f. 27 Sept 1862, overord. Stiftsdame i Vallø. [K.]
2. August Carl Ferdinand, f. 10 Juli 1815 + 15 Dec. 1868, Ritmester, Toldforvalter, g. 10 Juli 1847 m. Henriette Andrea Toxwerdt, f. 25 April 1823 + 12 Aug. 1865. Sønner:
 - a. Robert Oabriel Adolph, f. 2 Okt. 1848, Maler, Farmer, g. 10 Aug. 1890 m. Else Cathrine Brock, f. 13 Aug. 1850 + 1 Nov. 1921. [Awahuri, New Zealand.]
 - b. Sophus Carl Christian, f. 30 Marts 1850 † 18 Febr. 1927, Civilingeniør, g. 20 April 1881 m. Camilla Susanne Albertine Pontoppidan, f. 25 Jan. 1833 † 2 Juni 1913. Søn:
Carl Christian, f. 22 Okt. 1874 † 18 Jan. 1913, Fabriksejer, g. 29 Jan. 1904 m. Emma Augusta Josefine Petronella Gustafva Ekenstierna, f. 14 Okt. 1876. [Charlottenlund.] Sønner:
 - a) Sixten Carl Sophus, f. 24 Jan. 1905, Fuldmægtig. [Paris.]
 - b) Kjell Christian Martin^o, f. 29 Dec. 1907, stud. Jur. [Charlottenlund.]

Barner.

Barner.

Gammel meklenborgsk Adelsslægt, hvoraf Descendenterne af Generalmajor Helmuth Gotthardt Barner (f. 1714 + 1775) naturaliseredes 3 Juli 1872.

Linjen Alkestrup.

1. Gren.

Conrad Vilhelm Tycho Barner^o, f. 28 Aug. 1868 (Søn af Premierlieutenant Sophus Theodor, f. 30 Sept. 1832 + 30 Marts 1873, og Dorothea Cathrine Antoinette Kjer, f. 16 Marts 1842, g. 21 Juni 1867 + 16 Juni 1876), Assistent^o i Generaldirektoratet for Post- og Telegrafvæsenet. [K.]

Broder:

Leopold Theodor Christian, f. 2 Jan. 1871, cand. polyt., Distriktsingeniør under Vandbygningsvæsenet, Tilsynsførende ved Nordsjællands Havne (R.^o). [Søllerød.]

2. Gren.

Christian Leopold Barner, f. 7 Maj 1862 (Søn af Leopold Theodor til Kalundborg Ladegaard, f. 21 Juni 1829 + 6 April 1868, og Mathilde Leontine Margrethe Peddersen, f. 19 Okt. 1836, g. 12 Dec. 1856 + 27 Juni 1901) [Amerika.], g. 16 Juli 1885 m. Caroline Lange, f. 28 Marts 1860, skilt. [Vigersted ved Ortved.] Børn:

1. Caroline Mathilde, f. 28 April 1886, Oversygeplejerske. [K.]
2. Charlotte Wilhelmine, f. 4 Maj 1889, g. 18 Dec. 1918 m. Sognepræst Lars Peder Poulsen, f. 9 Nov. 1887. [Vigersted ved Ortved.]
3. Bent Frands, f. 20 Marts 1898, Assistent i Brandforsikringsselskabet »Danmark«, g. 10 Febr. 1928 m. Emmy Wilhelmine Henriette Dronninggaard, f. 3 Okt. 1900. [Gentofte.]

Søster:

Charlotte Wilhelmine, f. 20 Juni 1858, g. 1 Marts 1882 m. Kammerherre hos Hertugen af Cumberland Ernst Rudolph Hilmar William Otto Segeband von Estorff til Neetze, f. 17 Juni 1855 + 14 April 1913. [Neetze ved Lüneburg.]

Linjen Vedbygaard.

Gottfried Joachim Christopher Barner^o, f. 11 Aug. 1879 (Søn af Stationsforstander Joachim Gottfried, f. 21 Febr. 1848 + 15 Dec. 1911 og Emilie Margrethe Bull, f. 25 Febr. 1852, g. 3 Nov. 1874 + 13 Dec. 1918), Assistent ved Statsbanernes Kassekontor, g. 4 Juni 1915 m. Sigrid Marieanne Hagerman, f. 26 Dec. 1893. [Dragør.] Børn:

1. Joachim - Gottfried, f. 25 Okt. 1916.

Barner.

2. *E l s e Helene Emilie Gottfriede*, f. 5 Dec. 1917.
3. *H e l m u t h Axel*, f. 25 Marts 1921.

Søster:

Ida Ingeborg Clara, f. 25 April 1878. (Thaarupgaard.)
[K.]

Farfaders Farbroder:

Frederik Christlan, f. 15 Dec. 1801 + 23 Juni 1869,
Fyrinspektør. Søn:

Hartvig Conrad Frantz, f. 15 Febr. 1834 + 30 Juli 1892,
g. 1^o 1 Okt. 1863 m. *Marie Louise Ermutha Stolze*, f. 4
Aug. 1842 + 27 Juni 1864, 2^o 24 Okt. 1873 m. *Johanne
Charlotte Marie Jessine Dorph-Petersen*, f. 25 Juli
1840 + 25 April 1911. Børn:

af 1. Ægteskab:

- 1) *Marie Louise Ermutha*, f. 25 Juni 1864, g. 3 Juli 1891
m. *Ludvig Carl Moe*, f. 9 April 1850 † 24 Nov. 1921.
[Farum.]

af 2. Ægteskab:

- 2) *Vilhelm Frederik Sophus*, f. 16 Juni 1876, Forvalter.
[Søndermølle.]
- 3) *Sophie Charlotte Margrethe*, f. 12 Jan. 1878.
(Vallø.) [K.]
- 4) *Sophie Caroline*, f. 21 Febr. 1880, g. 21 Juni 1901 m.
Forpagter Agner Barfod, f. 1 Juni 1873. [Prøvegaard.]

Linjen Eskildstrup.

*Uddød paa Mandstien 14 Nov. 1921 med Kammerherre
Hans Sophus Vilhelm Barner.*

Edele Margrethe Barner^o, f. 10 Maj 1870, (Datter af
Christian til Grundmosegaard, f. 2 Okt. 1834 † 8 Okt.
1909 og *Sophie Birgitte Caroline Sehested*, f. 28 Okt. 1847,
g. 6 Maj 1868 † 20 Dec. 1891), Medbesidderinde af det Bar-
ner'ske Fideikommis, g. 4 Juni 1897 m. *Godsforvalter paa
Grevskabet Lerchenborg Frederik Septimus Wilcken*, f. 7
Aug. 1864 † 14 Dec. 1926. [K.]

Søster:

Soffy Julie, f. 18 Maj 1878, Medbesidderinde af det
Barner'ske Fideikommis, g. 24 April 1904 m. *Henning
Otto*, f. 1 Jan. 1877 † 20 Sept. 1905. [K.]

Farbroder:

Konrad, f. 26 Okt. 1836 † 13 Aug. 1903, Kammerherre,
Overtoldinspektør, g. 24 April 1863 m. *Nanna Elisabeth
Iselin Fabritius-Tengnagel*, f. 12 Sept. 1836 † 25 Juli 1883.

Datter:

Anna Margrethe Iselin, f. 12 Maj 1864, overord. Stifts-
dame i Vallø.

Bartholin.

Bartholin.

Dr. Thomas Bartholin blev adlet 6 April 1731, 51 Aar efter sin Død.

I. Linje.

Johan Caspar Thomas Bartholin Eichel, f. 15 Nov. 1892, (Søn af Vejerassistent Johan Caspar Thomas Bartholin Eichel f. 16 Maj 1848 † 2 Juni 1907). [Nødensbjerggaard ved Frederikssund.]

Moder:

Marie (Maja) Christence, f. 23 Juni 1854, g. 1^o 28 Febr. 1875 m. Købmand Herman Valdemar Boserup, f. 27 April 1845 † 23 Maj 1878, 2^o 10 Sept. 1886. Enke 2 Juni 1907. [K.]

Farfader.

Caspar Georg Bartholin-Eichel, f. 8 Juli 1813 † 24 April 1902, g. 16 Sept. 1842 m. Helga Aagaard, f. 13 Okt. 1822 † 6 Marts 1874. Børn:

1. Michaela Johanne, f. 2 April 1847, g. 1^o 12 April 1870 m. cand. jur. Carl Jørgen Meincke, f. 1 April 1842 + 18 Marts 1877, 2^o 12 Sept. 1882 m. Tandlæge, Professor, Dr. med. Victor Frants Nachtegall Haderup, f. 25 Juli 1845 + 29 April 1913. [K.]
2. Louise (Vitte) Frederikke Anna Mathea, f. 14 Dec. 1851, g. 24 Maj 1873 m. Billedhugger, Professor, Dr. phil. Johan Laurentius Helenus Börjeson, f. 30 Dec. 1836 † 29 Jan. 1910. [Stockholm.]
3. Holga Georgia (Lytte), f. 13 Okt. 1861, g. 10 Okt. 1890 m. Revisor i den svenske Generaltoldstyrelse, cand. jur. Carl Pontus Dahlander, f. 21 Juni 1860. [Stockholm.]
4. Just Georg Valdemar Bartholin,^o f. 23 Jan. 1863, Postmester, g. 1^o 18 Maj 1894 m. Ellen Valeur Quaade, f. 6 Aug. 1872 † 20 Aug. 1897, 2^o 25 Nov. 1898 m. Marie (Mimi) Dorothea Philipsen, f. 5 Okt. 1872. [Aabybro.]
Børn:
af 2. Ægteskab:
 - a. Birger, f. 1 Maj 1900, Kunstmaler. [Paris.]
 - b. Holger Louis, f. 3 Nov. 1902, Bankassistent. [K.]
 - c. Ellen Elisabeth, f. 23 Juni 1906. (Estvadgaard.) [Aabybro.]
5. Thalia Helene (Lone), f. 14 April 1866, g. m. Kammerherre Christian Lerche.

II. Linje.

Juan Guillermo Pedro Celestino Bartholin, f. 17 Maj 1841 (Søn af Havnekaptajn i Tomé Johan, f. 1808 + 25 Febr. 1868, og Manuela de la Guarda, f. 1819, g. 26 Nov. 1835 † 8 Jan. 1907), Chef for de chilenske Statsbaners Oppebørselskontor. [Santiago.]

Bartholin.

Søskende:

1. **Maria del Rosario**, f. 27 Juni 1849, g. 13 Okt. 1870 m. Godsejer Antonio Tomas Alvarez, † 13 Juni 1893. [Estancia de Chillan.]
2. **Maria Mercedes**, f. 9 Nov. 1853, g. 13 Dec. 1879 m. Landmand Esequel Lavanderos, † 10 Juni 1920. [...]
3. **José Domingo**, f. 15 Jan. 1857 † 20 Dec. 1904, Købmand, g. 21 Juli 1879 m. Elvira Alvarez, f. 10 Dec. 1857. [Limache og Valparaiso.] Børn:
 - a. **Elvira Marta**, f. 2 Maj 1880.
 - b. **Manuela Laura Isora**, f. 14 Juni 1883.
 - c. **Jorge Carlos Norberto**, f. 6 Juni 1887.
 - d. **Eduardo Ernesto Tomas**, f. 21 Dec. 1891.

III. Linje.

Thomas Johannes Bartholin^o, f. 26. Maj 1890 (Søn af Mag. scient., Bibliotheksassistent Caspar Thomas, f. 6 Dec. 1844 † 5 Maj 1926), cand. mag., Adjunkt, g. 7 Juli 1911 m. **Marie Hansen**, f. 9 Sept. 1887. [Hellerup.] Søn:
Palle Henning Caspar, f. 26 Jan. 1912.

Søster:

Else Marie, f. 23 Nov. 1885, cand. mag., Kommunalærerinde. (Vallø.) [K.]

Moder:

Sophie Amalie Christine, født Andersen, f. 3 Maj 1855, g. 18 Maj 1883, Enke 5 Maj 1926. [K.]

Farfaders Brødre:

1. **Vilhelm Peter**, f. 24 Maj 1826 † 26 Dec. 1896, Kammerjunker, Husfoged, g. 27 Dec. 1856 m. **Jacobine Severine Gottholdine Grevenkop-Castensklold**, f. 20 Sept. 1835 † 28 Sept. 1912. Sønner:

a. **Jørgen Frederik**^o, f. 18 Nov. 1857, Lieutenant,* Redaktør (R.*), g. 8 Dec. 1886 m. **Karen Nielsine Jensen**, f. 27 Nov. 1857, † 3 Dec. 1921. [Fredensborg.] Datter: **Ebba**, f. 17 Sept. 1887, g. 1^o 1911 m. Overlæge, Professor, Dr. med. **Christen Lundsgaard**, f. 11 Juni 1883, skilt 1917, 2^o 18 Jan. 1922 m. Professor ved Universitetet i Kiel, Dr. phil. **Otto Adolf Eduard Brandt**, f. 26 Aug. 1892. [Kiel.]

b. **Frederik**, f. 28 Juni 1859 † 1925, g. 8 Okt. 1892 m. **Juliane Maria Haxvold Hansen**, f. 15 Dec. 1859. [Chicago.] Døtre:

- 1) **Esther**, f. 2 Nov. 1895, g. 11 Juni 1922 m. Vaskeri-ejer **Arthur Mandler**, f. 13 Aug. 1892. [Chicago.]
- 2) **Julie**, f. 23 Maj 1897.

2. **Frederik**, f. 20 Juli 1829 † 11 Aug. 1901, Oberstlieutenant, g. 1^o 2 Dec. 1858 m. **Philippa Julla Bornemann**, f.

Bartholin.

- 26 Febr. 1839 + 14 April 1862, 2^o 20 Aug. 1868 m. *Louise Christine Bornemann*, f. 7 Febr. 1849 + 19 Febr. 1923. Døtre:
- Philippa Julia Elise*, f. 27 Jan. 1861, g. 15 Juni 1888 m. Afdelingschef ved Statsbanernes Centralforvaltning *Frants Emil Petersen*, f. 14 Dec. 1839 + 25 Jan. 1890. [Fredensborg.]
 - Louise (Titi) Christine Elisabeth*, f. 27 Dec. 1869. (Vallø.) [K.]

Bauditz.



Wolf Heinrich von Bauditz eller Baudissin, der stammede fra en gammel Adelslægt fra Øvre Lausitz, traadte 1625 i dansk Tjeneste som Oberst. En af hans Sønnesønner af samme Navn blev 1741 tysk Rigs greve og er Stamfader til Rigsgreverne Baudtssin, af hvilke nu ingen længer er i Danmark. Derimod blev de ægte agnatiske Descendenter af den 1816 aldøde General-lieutenant *Friedrich Carl Bauditz ved Patent* af 12 Aug. 1884 anerkendte som dansk Adel. — Vaabenafbildning i Farver og udførlig Slægttavle, se Aarg. 1909.

I. Linje.

Christian Ferdinand Wolf Heinrich Bauditz,^o f. 5 Dec. 1888 (Søn af Toldassistent *Ferdinand Christian Fürchtegott*, f. 6 Okt. 1852 † 20 Juni 1903 og *Olga Marie Alexandra Holst*, f. 28 Okt. 1847, g. 11 Nov. 1883 † 5 Aug. 1927), Kontrollør ved Statstelegrafene, g. 14 Okt. 1916 m. *Anna Kirk Nordbek*, f. 1 Marts 1889. [Ringkøbing.]

Forfader:

Christian Ferdinand, f. 31 Jan. 1815 † 5 Jan. 1909, Kammerherre, Generalleutenant, g. 1 Jan. 1843 m. *Jacobine Margrethe Cathrine Seidelin*, f. 16 Febr. 1817 † 7 Nov. 1901. Børn:

- Marie*, f. 16 Juni 1844. (Vemmetofte.) [K.]
- Thyra Christiane Louise Sophie*, f. 17 Aug. 1850. (Vemmetofte.) [K.]
- Otto Waldemar*, f. 4 Maj 1855 † 28 Juni 1911 Ekspeditionssekretær, g. 16 Juli 1891 m. *Flora Sophie Christiane Jacobsen, født Jensen*, f. 18 Jan. 1858 + 30 Dec. 1896 Datter:
Augusta Fernanda Jenny Olufa, f. 27 Aug. 1894, g. 6 Juli 1919 m. Speditør *Axel L u j a Falck*, f. 14 Juli 1892. [K.]
- Christian*,^o f. 1 Sept. 1856, Justitsraad, Klasselotterikollektør, g. 28 Maj 1887 m. *Elise Frederikke Sørensens*, f. 24 Aug. 1863. [Svendborg.] Børn:

Bauditz.

- a. Christian-Edvard Niels Wolf Heinrich, f. 18 Febr. 1888, Arkitekt, g. 22 Juni 1928 m. Christine Hedobald-Petersen, f. 2 Maj 1881. [K.]
- b. Siegfriede Margrethe Ludovica Johanne Augusta Mathilde Marie, f. 13 Okt. 1890. (Støvringgaard.) [Svendborg.]
- c. Frederik-August Emil Fürchtegott, f. 9 Sept. 1891, Postekspedient. [Svendborg.]
- d. Gustav-Adolph Elis Waldemar Gotthilf, f. 15 Juni 1893, Afdelingschef i A/S C. Olesen. [K.]
5. Anna Mathilde, f. 18 Febr. 1858, Enke efter Oberst Alfred Haxthausen.

II. Linje.

Ove Bauditz,^o f. 3 Marts 1871 (Søn af Toldkontrollør Waldemar Sempill, f. 9 Nov. 1839 + 28 Nov. 1910, og Anna Augusta Abel, f. 4 Maj 1846 † 15 Aug. 1910), Kaptajn,^{*} g. 28 Nov. 1899 m. Ellen Sophie Fernanda Rasmussen, f. 25 Febr. 1875. [K.] Børn:

1. Ellen Margrethe, f. 10 Dec. 1899, g. 1 Nov. 1924 m. Grosserer, cand. pharm. Harald Emil Valdemar Johansen, f. 24 Nov. 1888. [Hellerup.]
2. Susanna, f. 23 April 1901, g. 29 Maj 1925 m. Repræsentant for Allg. Electr. Gesellsch. Svend Aage Frederik Witt, f. 5. Maj 1899. [K.]
3. Henning, f. 22 Sept. 1902. [K.]
4. Ebbæ, f. 28 April 1904. [K.]
5. Peter, f. 2 Sept. 1905. [K.]

Søster:

Agnes, f. 11 Febr. 1875, g. 1^o 10 Juli 1903 m. Mæglerfuldmægtig Robert Fogelmark Rømer, f. 17 Nov. 1871, skilt, 2^o m. Maler Poul Friis-Nyboe, f. 26 Marts 1869, skilt. [Farum.]

Farbroder:

Carl Frederik Ferdinand, f. 24 Maj 1838 + 8 April 1897, dansk Vicekonsul, Købmand, g. 19 Okt. 1871 (kirkelig viet 19 Sept. 1880) m. Soledad de Barreto, f. 30 Sept. 1844. [Baldwin Park, L. A. County, Californien.] Døtre:

1. Nieves, f. 2. Sept. 1872, g. 16 April 1901 m. Paul Qibson, f. 22 Okt. 1867 † 23 Dec. 1904 [Staten Island, New York.]
2. Maria Christina, f. 24 Juli 1878, g. 27 April 1903 m. Ingeniør George Lewis Lepage, f. 28 Aug. 1870 † 2 Dec. 1909. [Baldwin Park, L. A. County, Californien.]
3. Olga Siegfriede, f. 2 Maj 1885, g. 1 April 1906 m. Catlin Christian Gerold, f. 10 Okt. 1878. [Los Angeles, Californien.]

Farfaders Brødre:

1. Ferdinand Carl Adolph, f. 17 Marts 1811 + 18 Maj 1866, Kammerherre, Oberst. Søn:

Bauditz.

Ferdinand Frederik Christlan, f. 5 Nov. 1846 + 23 Marts 1912, cand. polit., g. 1^o 4 Juni 1879 m. *Caroline Mathilde Holberg*, f. 29 Juli 1854 + 24 April 1881. 2^o 21 Maj 1884 m. *Louise Thalla Charlotte Holm*, f. 7 Juli 1854 + 26 Febr. 1918. Børn:

af 1. Ægteskab:

1) *Henriette (Hennyy) Siegfride*, f. 16 Febr. 1881. [England.]

af 2. Ægteskab:

2) *Nonny Margrethe*, f. 7 Aug. 1885, g. 1^o 21 Maj 1904 m. Direktør *Valdemar Frederik Ferdinand Fleuron-Jacobsen*, f. 15 Marts 1867, skilt 1924, 2^o 16 Maj 1925 m. Fabrikant *Carl Holger Seidelin Visby*, f. 17 Okt. 1882. [K.]

3) *Carl Adolph Holm*, f. 22 Nov. 1888, Kasserer i Landmandsbanken, g. 21 Sept. 1918 m. *Louise Theodora (Bitten) Jacobsen*, f. 18 Okt. 1894. [K.] Sønner:
a) *Knud Christian Haagen*, f. 23 Juni 1919.
b) *Carl Henrik*, f. 23 Aug. 1924.

2. *Waldemar Gustav Otto*, f. 15 Jan. 1822 + 7 Marts 1901, Kammerjunker, Kaptajn, g. 18 Dec. 1852 m. *Ellisabeth Johanne Henriette Owen*, f. 24 Febr. 1827 + 7 Maj 1882. Børn:

a. *Rolf*, f. 22 Jan. 1860, Kommandør,* Chef for Flaadens Kystudkigsvæsen (K¹.D.M.) (N.St.O.2².) (Pr.Kr.3.) (Sp. S.M.F.3.) (N.O.N.3.) (F.Æ.L.4.) (Ø.r.K.), g. 9 Nov. 1883 m. *Olga Baller*, f. 12 Marts 1857. [K.]

b. *Ingeborg*, f. 2 Maj 1864, g. 3 Maj 1892 m. Grosserer *Lars Emil Bruun*, f. 29 Marts 1852, skilt, † 1924. [Charlottenlund.]

c. *Knud Valdemarssøn*,^o f. 18 Febr. 1866, cand. Jur., Kammerjunker, Amtsforvalter for Holstebro Amtstuedistrikt (R^o.) (R.St.Stan.3.), g. 17 Juni 1925 m. *Karen Petra Amanda Jensen*, f. 9 Jan. 1876. [Holstebro.]

III. Linje.

Gustav Ludvig Bauditz,^o f. 2 April 1882 (Søn af Skoledirektør, Professor *Sophus Gustav*, f. 23 Okt. 1850 + 16 Aug. 1915, og *Emilie Ida Jeanine Augustinus*, f. 15 Febr. 1860, g. 12 Okt. 1880 + 26 April 1903), Forfatter, Redaktør, Landskabsmaler, g. 1^o 17 Marts 1907 m. *Agnete Bredahl*, f. 13 Dec. 1880, skilt, 2^o 27 Juli 1918 m. *Harriet Freda Nielsen*, f. 8 Okt. 1876. [K.]

Farfaders Brødre:

1. *Carl Adolph Valentin*, f. 9 Okt. 1810 + 1 Juli 1895, Aktuar, g. 21 Okt. 1859 m. *Ellisabeth Carlsen*, f. 28 Febr. 1838 + 27 Sept. 1902. Døtre:

a. *Louise Gustave Dorothea Hildegard*, f. 30 Jan. 1861, Direktrice i Præmieselskabet for Plejemødre, Medlem af

Bauditz.

- Grænseforeningens Hovedbestyrelse, g. 1 Maj 1886 m. Stadsarkitekt H a n s Bech Wright, f. 29 Dec. 1854 + 3 Dec. 1925. [Oentofte.]
- b. Julie Sophie Frederikke Caroline, f. 4 Aug. 1862, g. 9 Sept. 1888 m. Gouvernør* over de dansk-vestindiske Øer Lars Christian (T o m) Helweg-Larsen (R.*D.M.), f. 30 Okt. 1860. [K.]
2. P e t e r Jacob Frederik, f. 29 Juli 1817 + 30 April 1864, Kammerjunker, Major, g. 19 Dec. 1851 m. S o p h i e Marie Christensen, f. 20 Marts 1831 + 16 Dec. 1916. Børn:
- a. M a r i e Theone Frederikke, f. 12 Jan. 1858, g. 23 April 1887 m. administrerende Direktør for Københavns Telefonselskab, cand. polyt. F r e d e r i k Ferdinand Wilhelm Johannsen (K².D.M.) (F.M.1.), f. 16 April 1855. [K.]
- b. Herman Vilhelm G u s t a v, f. 3 Jan. 1859, Kontorchef i Bikuben, g. 26 Nov. 1901 m. H e d v i g Meyer, f. 25 Juni 1879. [K.] Børn:
- 1) U l f H e n r i k Gustav, f. 30 Juni 1903, stud. polyt.
 - 2) M o g e n s Peter Gustav, f. 26 Jan. 1907.
 - 3) Inge Margrethe Susanna, f. 5 Sept. 1912. (Vallø.)
- c. H e r m a n Adolph Johannes, f. 19 Juli 1861, Assistent ved Statsbanerne, g. 28 Juni 1899 m. A n n a Marie Jensen, f. 6 Juni 1874. [K.] Søn:
- G u s t a v Peter Sigismund, f. 8 Maj 1900, Assistent i Privatbanken. [K.]
3. S o p h u s Heinrich Octavius, f. 11 Okt. 1829 + 6 Juli 1896, Kammerjunker, Oberstlieutenant, g. 29 Maj 1858 m. E l i s a b e t h Catharina Arboe, f. 5 Marts 1834 + 6 Dec. 1923. Søn:
- Niels Peter Adolph, f. 12 Jan. 1863, Jagtjunker, Forstkandidat, g. 1^o 4 Juni 1890 m. Wilhelmine Mathilde Bornemann, Besidderinde af det 5. Raben-Levtzau-Bornemannske Fideikommis, f. 23 Jan. 1865, skilt, 2^o 11 Maj 1915 m. Frederikke (F r e d y) Juliane Marie Christensen, f. 18 Aug. 1878. [Holte.] Børn:
- af 1. Ægteskab:
- 1) S o p h i e Wilhelmine Elisabeth Julia, f. 18 Maj 1891, g. 21 Febr. 1922 m. Farmer T h o m a s Wesley-Johns, f. 22 Aug. 1886. [Drayton, Ontario, Canada.]
 - 2) A n n a M a r g r e t h e Charlotte Amalie, f. 9 April 1895. (Vallø.) [K.]
 - 3) M a r i e - L o u i s e Harriet Frieda, f. 7 Aug. 1898. (Vallø.) [K.]
- af 2. Ægteskab:
- 4) V i l h e l m, f. 20 April 1912.

Beck.

Beck.*

(Beck-Friis.)



Gammel dansk Adelsslægt, der kendes fra Slutningen af det 15. Aarh. og ved Skaanes Afstaaelse til Sverige blev svensk. — 4 Aug. 1741 erholdt Corfitz Ludvig Beck af Kong Christian VI Tilladelse til at føre de (Skak-tavl-) Friis'ers Navn og Vaaben i Forbindelse med sit eget. 1770 blev Slægten optaget i den svenske friherrelige Stand og 1791 (fra 1771) i Grevestanden. — Udførlig Slægttavle og Vaaben i Farver se Aarg. 1886.

Greve Corfitz Hans Beck-Friis^o til Grevskabet Børringe Kloster m. m., f. 30 Juli 1881 (Søn af Greve Corfitz Christian til Grevskabet Børringe Kloster m. m., f. 26 Maj 1853 † 13 Juni 1911), Hofjægermester, Ritmester i skaanske Kavall.-Reg.s Res. (S.V.3.¹), g. 28 Okt. 1908 m. Grevinde Cecilia Christine Adelaïde Aurore Lewenhaupt, f. 22 Okt. 1884. [Børringe Kloster ved Børringe.] Børn:

1. Friherre Corfitz Ludvig Sixten, f. 5 Aug. 1909, Student.
2. Friherreinde Ebba Cecilia Christina, f. 3 Maj 1911.
3. Friherre Sigvard Gustaf, f. 28 Sept. 1913.
4. Friherreinde Anna Cecilia Julie, f. 13 Jan. 1917.

Søskende:

1. Friherreinde Anna Amélie Christina, f. 16 Aug. 1879, (Pr. r.K.) (R.r.K.), g. 7 Okt. 1903 m. Major i Armeen, Ritmester ved skaanske Kavall.-Reg.s Res., Chef for Remonteringsstyrelsen Carl Gustaf Frederik Staël von Holstein, f. 18 Jan. 1874. [Stockholm.]
2. Friherre Lave Malcolm, f. 30 Aug. 1883, Kommandørkaptajn af den svenske Flaade, Marineattaché i London og Oslo, (R.*) (S.Sv.3¹) (S.V.3¹) (Sp.C.III.2.) (Pi.H.R.3¹) (B.Z.L.3.) (I.Kr.4.), g. 29 Okt. 1913 m. Elisabeth (Beth) Lagercrantz, f. 16 Marts 1893. [London.]
3. Friherre Joachim (Jochum) Christian, f. 3. Juli 1886, cand. Jur. Kancellisekretær i Forsvarsdepart., g. 29 Aug. 1917 m. Signe Maria Juliana Catharina Grenander, f. 6 Sept. 1898. [Stockholm.] Døtre:
 - a. Friherreinde Signe Maria Barbara, f. 26 Aug. 1919.
 - b. Friherreinde Anna Karin Elisabeth, f. 10 Jan. 1921.
4. Friherre Hans Gustaf, f. 31 Dec. 1893, cand. Jur & phil.
 1. Legationssekretær i Udenrigsdepartementet (Pi.H.R.3¹) (B.L.5.), g. 11 Nov. 1920 m. Grevinde Margareta Gabriella Oxenstierna af Korsholm og Wasa, f. 22 Okt. 1896 [Stockholm.] Børn:
 - a. Friherre Hans Erik Gabriel, f. 24 Sept. 1921.
 - b. Friherre Erik Lave Gabriel, f. 13 April 1923.
 - c. Friherreinde Anna Maria Eleonora, f. 31 Aug. 1924.

Beck.

Moder:

Enkegrevinde **E b b a** Maria Albertiua, født Reenstlerna, f. 19 Marts 1859, g. 9 Okt. 1878, Enke 13 Juni 1911. [Lund.]

Farfader.

Greve C o r f i t z Augustin, f. 12 Febr. 1824 † 16 April 1897, g. 12 Aug. 1851 m. *C h r i s t i n a* Nordenfeldt, f. 16 Maj 1829 † 7 Juli 1914. Børn:

1. Friherre **S i g v a r d** Olof, f. 25 April 1855, Kabinettskammerherre^o hos Kong Gustaf V, Major^o (K.¹) (S.N.2.¹) (S.Sv.3.¹) (O.II.Jmt.) (O.II.Gb.M.T.) (G.V.Sbm.) (R.St.Stan.1.) (Pr.R.Ø.2.^o) (B.Z.L.2.¹) (Fi.H.R.2.¹) (Pr.Kr.3.) (S.H.F.3.²) (I.Kr.4.). [Norra Lindved ved Børringe.]
2. Friherreinde **C h r i s t i n a** L o u i s e, f. 4 Juni 1856, g. 4 Okt. 1877 m. Greve **R a o u l** Gustaf Hamilton til Ovesholm, f. 17 Okt. 1855. [Ovesholm.]
3. Friherre **L a v e** Robert, f. 23 Aug. 1857, Herredshøvding^o (S.N.2.²), g. 1^o 3 Sept. 1889 m. Friherreinde **A d r i a n a** Elisabeth De Geer af Finspång, f. 23 Febr. 1867 † 14 Sept. 1898, 2^o 26 Marts 1904 m. Anna Maria Ekmark, f. 22 Juli 1874. [Skofde.] Børn:
af 1. Ægteskab:
 - a. Friherre **E b b e** Christian, f. 20 Maj 1890, Civilingeniør, g. 27 Okt. 1927 m. Anna-Lisa Bolling, f. 15 Sept. 1898. [Göteborg.] Søn:
Friherre **E b b e** Augustin, f. 18 Juli 1928.
 - b. Friherre **J a c o b** Gerard, f. 14 Febr. 1892, Arkitekt. [Stockholm.]
 - c. Friherreinde **E v a** Ulrika (U l l a), f. 16 Marts 1894, Stiftsfrøken i Vadstena, Bestyrerinde af et Børneplejehjem. (Ø.r.K.1.). [Stockholm.]
 - d. Friherreinde **L e o n o r a** (N o r a) Christina, f. 26 Juli 1897. Kopist ved det svenske Gesandtskab i Konstantinopel. [Konstantinopel.]
 - e. Friherre **E u g e n** Gerard, f. 7 Sept. 1898, Lieutenant ved Vendes Art.-Reg., g. 12 Okt. 1925 m. Karin Jeanna Metta Pauli, f. 13 April 1903. [Kristianstad.] Søn:
L a v e Åke, f. 18 Aug. 1926.*af 2. Ægteskab:*
 - f. Friherre **A n t e** Olof, f. 1 Aug. 1905, stud. jur. [Stockholm.]
 - g. Friherre **J o h a n** O l o f, f. 10 Dec. 1906, stud. jur. [Stockholm.]
 - h. Friherreinde **E v a** Maria, f. 30 Aug. 1908.
4. Friherreinde **A n n a** Cecilia, f. 27 Aug. 1860, g. m. Ritmester, Friherre **S t e n** Gyllenstierna, skilt. [Lund.]
5. Friherre **H a n s** J o a c h i m, f. 27 Sept. 1861, Gesandt^o (S.K.^o) (Is.F.1.) (S.N.1.) (S.M.5.O.) (Ø.L.1.) (T.O.1.) (S.St.S.1.) (Ø.J.Kr.1.) (P.S.&L.2.) (R.St.Stan.2.) (P.Chr.2.) (F.Æ.L.3.) (N.O.N.3.) (B.L.3.) (Pr.Kr.3.) (Sp.C.III.3.) (N.

- St.O.3¹.) (B.Z.L.3².) (S.Kr.4.) (I.Kr.5.) (Ø.r.K.) [Norra Lindved ved Børringe.]
6. Friherreinde *Eva Christina* til Ekenholm og Røl, f. 1 Febr. 1864, g. 8 Febr. 1886 m. svensk Overkammerherre, Oberst *Henrik Albrecht von Stockenström* til Ekenholm, Berga, Røl og Anhammar, f. 1 Jan. 1842 † 8 Jan. 1914. [Ekenholm ved Dunker.]
 7. Friherreinde *Christina Augustina* (S t i n a), f. 21 Aug. 1865. [Norra Lindved ved Børringe.]

Farfaders Broder:

Friherre Joachim Tawast, f. 29 Dec. 1827 † 16 Jan. 1888, *Hofmarskal, Oberstlieutenant*, g. 18 Febr. 1855 m. *Friherreinde Ebba Gustafva Eva Carolina Oxenstierna af Eka och Lindö* til *Fideikommisgodset Harg med Christineholm*, 1. 25 Marts 1833 † 17 Jan. 1916. Børn:

1. *Friherre Carl Joachim* til *Fideikommisgodset Harg med Christineholm*, f. 24 Maj 1856 † 19 April 1927, *Bjergingeniør, Præsident i Landbrugsakademiet*, g. 20 Sept. 1883 m. *Friherreinde Anna von Otter*, f. 27 Febr. 1861. [Stockholm.] Børn:
 - a. *Friherreinde Eva Ebba Gustafva*, f. 11 Nov. 1884, g. 4 Jan. 1908 m. *Kommandør* i den svenske Flaade *Claas Fabian Tamm* (K.²), f. 13 Nov. 1879. [Stockholm.]
 - b. *Friherre Carl Sigvard*^o til *Fideikommisgodset Harg med Christineholm*, f. 28 Okt. 1886, *Lieutenant** ved *Livreg. Drag.s Res., Bjergingeniør, Brugsejer*, g. 12 Aug. 1913 m. *Ulrika Elisabeth Charlotta Wersäll*, f. 10 Juli 1892. [Harg.] Børn:
 - 1) *Friherreinde Elisabeth Margaretha*, f. 13 Sept. 1914.
 - 2) *Friherreinde Ulla Ann-Charlotte*, f. 19 Okt. 1918.
 - 3) *Friherreinde Ewa Ingegerd*, f. 12 Febr. 1920.
 - 4) *Friherre Carl-Gabriel*, f. 5 Dec. 1921.
 - c. *Friherre Gustaf Joachim* (J o c k u m), f. 28 Okt. 1886, *Ritmester* ved kgl. *Livreg. til Hest, Direktør* i »*Svenska Lantbrukarnes Olycksfallsförsäkringsbolag*» (R.^o) (F.Æ.L.5.) (I.Kr.5.) (N.St.0.3².) (S.M.5.O.) (S.V.3¹.), g. 25 Okt. 1913 m. *Ebba Charlotte Dagmar Rosenblad*, f. 4 Juli 1891. [Stockholm.] Børn:
 - 1) *Friherreinde Ebba Agneta Charlotta*, f. 22 Nov. 1914.
 - 2) *Friherreinde Anna Dagmar Wiveka*, f. 19 April 1916.
 - 3) *Friherre Carl Holger Joachim*, f. 2 Sept. 1917.
 - d. *Friherre Johan Hugo*, f. 5 Juni 1890, *can. jur.*, *Bureauchef* i *Udenrigsdepartementet* (B.L.II.3.) (Bulg.F.3.) (F.Æ.L.4.) (Q.V.Imt.) (Gr.Pr.3.) (M.C.2¹.) (Pr.Kr.4.) (Pr.r.K.2.3.) (Pr.R.Ø.3.) (Rum.Kr.2.) (S.St.S.3.) (T.r.H.2.), g. 26 Aug. 1913 m. *Grevinde Gunilla Bielke*, f. 17 Jan. 1893. [Stockholm.] Datter:
 - 1) *Friherreinde Eva Gunilla Christina*, f. 12 Jan. 1916.

Beck.

2. Friherreinde E v a Lovisa, f. 16 Febr. 1858, g. 23 Aug. 1881 m. Greve Gustaf Erik Lewenhaupt til Gäddeholms og Aggarøs Fideikommis, f. 31 Juli 1849. [Gäddeholm ved Vesterås.]
3. Friherre J o h a n Gabriel til Søderø, f. 25 Jan. 1862, Øverstekammerjunker, Statsraad* og Chef* for Jordbrugsdepartementet, tjenstgørende Kammerherre* hos Enkedronning Sofia, Ritmester,* Medlem af Landbrugsakademiet, Formand for Østre Centralbanen, for Østergötlands Skogsvårdstyrelse samt Landbrugs- og Landmandsskoler (R.*) (Ob.M.T.) (N.O.N.1.) (S.N.1.) (S.Sv.3¹.) (S.V.2¹.), g. 25 Sept. 1886 m. Friherreinde Anna Sofia Elisabeth Adelsvärd, f. 16 Juni 1866. [Søderø ved Kettilstad.] Børn:
 - a. Friherreinde Anna E b b a Augusta, f. 8 Juli 1887, g. 10 Juli 1909 m. Kaptajn ved Svea Art.-Reg., Adjutant hos Kronprinsen, Greve C a r l O u s t a v David Hamilton, f. 8 Maj 1882. [Stockholm.]
 - b. Friherreinde Eva E l i s a b e t h Marianna, f. 10 Nov. 1888, g. 17 Juni 1910 m. Ritmester ved Livreg. Dragss Res., Forpagter, Greve K n u t Erik Carlsson Lewenhaupt, f. 25 Jan. 1886. [Täbygård ved Vesterås.]
 - c. Friherreinde Ulrika S i g r i d Maria, f. 19 Juni 1891.
 - d. Friherre Seth S i g v a r d Johan, f. 27 Nov. 1892, Lieutenant i Livgarden til Hest's Res., Forretningsmand. [Stockholm.]
4. Friherreinde E b b a Fredrika, f. 3 Febr. 1864, Enke efter Oberstlieutenant, Friherre E r i k Thott.

von Beck.*

Bremisk Slægt. Kaptajn i Livgarden Christian Frederik von Beck naturaliseredes ved Patent af 30 Juli 1777.

George Laurence Christian Archibald von Beck, f. 22 Febr. 1893 (Søn af Grosserer O s c a r Emanuel Krogh, f. 29 Dec. 1855 † 15 Aug. 1906.), g. 30 Maj 1918 m. E t h e l Rake, f. [New Jersey.] Datter:

S y l v i a Elisabeth, f. 19 Dec. 1919.

Søskende:

1. Manuela (E l l a) Therese Leilah Vaughn, f. 12 Jan. 1894, g. m. G e o r g e St. John Cosentey. [Wimborne, Dorset, England.]
2. S i l v i a Margaret Clara Ishbel, f. 6 Marts 1896, g. 12 Dec. 1916 m. G e o r g e Washington Lewis †. [Amerika.]
3. T h o m a s Oscar Robert Theodor, f. 14 Juli 1897.
4. O s c a r Frederik Florent Perkins, f. 29 Dec. 1901, g. 12 Aug. 1923 m. K a t h n j a Sowle. [Long Island, New Jersey.]

von Beck.

5. Olga Joan Caroline Louise, f. 16 Aug. 1903. (Vallø.)
[New York.]
6. Sophia Hedevig Christiane Agnes, f. 27 Aug. 1904. (Vallø.)
[New York.]

Moder:

Sylvia Laura, født Thomsen, f. 8 Dec. 1870, g. 17 Febr. 1892, Enke 15 Aug. 1906. [New York.]

Farfader:

Jens Johan Frederik (Fritz), f. 18 Juni 1816 † 19 Aug. 1895, Ritmester, g. 1^o 1 Juni 1843 m. Caroline Mathilde Køster, f. 24 Aug. 1824 † 25 Aug. 1844, 2^o 14 Maj 1853 m. Christiane Margrethe von Krogh, f. 30 Okt. 1817 † 1 Okt. 1902. Børn:

af 1. Ægteskab:

1. Frederik Mathildus, f. 25 Aug. 1844 † 30 Maj 1911, Grosserer, g. 25 Marts 1882 m. Mathilde Louise Georgine Dau, f. 2 Okt. 1854. [Hamborg.]

af 2. Ægteskab:

2. Valdemar Krogh^o, f. 30 Dec. 1857, (Pr.J.1.) (Sp.r.K.) (Sp.G.M.) (Sp.A.M.) (Sp.Æ.) (T.M.) (S.R.K.) (Sp.P.S.M.) (Ø.M.), g. 3 Juli 1886 m. Clara Henriette Elkan, f. 23 Marts 1864. [Bernburg, Anhalt.] Børn:
 - a. Valdemar, f. 7 April 1887, Arkitekt, preuss. Marineflyverlieutenant* (H.H.K.) (Pr.J.K.2.), g. 30 Dec. 1915 m. Martha Wilhelmine Fehling, f. 8 Aug. 1893. [Bremen.] Børn:
 - 1) Harald Valdemar Friedrich, f. 30 Nov. 1918.
 - 2) Dagmar Anita Josefina, f. 28 Jan. 1925.
 - 3) Hella Ingeborg Martha, f. 26 Febr. 1926.
 - b. Frederik (Fritz) Vilhelm, f. 22 Sept. 1888, Grosserer, preuss. Lieutenant* (Pr.J.2.) (Pr.J.K.1.2.) (H.H.K.).
 - c. Alexandra Amalie Clara, f. 13 Dec. 1891, g. 2 Nov. 1917 m. Fabriksejer Ernst Godhard Wilhelm Prüssing, f. 3 Jan. 1891.
3. Amalie Krogh, f. 16 Maj 1861, g. 11 Juli 1893 m. Otto Ljungdahl, f. 1861, skilt. [K.]

Farfaders Broder:

Eduard Carl f. 7 Sept. 1819 † 26 Juli 1904, Oberst. Søn: Harald Eduard til Stensø, f. 8 Sept. 1855 † 26 Jan. 1911, Hofjægermester, Kammerjunker, g. 26 Maj 1891 m. Rosa Emilie Dau, f. 17 Dec. 1856. [Hellebæk og Asserbo ved Frederiksværk.] Datter:

Christiane (Sessa) Louise Mathilde Frida, f. 13 April 1893, g. 16 Okt. 1926 m. Fabriksejer Reinhard van Hauen, f. 10 Sept. 1864. [Hellebæk og Asserbo.]

Bentzon.

Assessor Hans Sørensen Bentzons Børn adledes 22 Febr. 1717; han var en Sønnesønsøn af Hans Bentsen, af hvem en anden Sønnesønsøn, Niels Benzon, erholdt Vaabenbrev 15 Dec. 1679 (se Benzon). — Familien skriver sig »Benzon».

Kjeld Benedikt Theophilus Vilhelm Rosencrone Benzon,^o f. 5 Okt. 1895 (Søn af Sognepræst Vilhelm Frederik Gerhard Rosencrone, f. 18 Juli 1862 † 31 Marts 1910 og Katharina Maria Andreassen, f. 1 Okt. 1859; g. 2 Okt. 1891 † 27 Juli 1926), Bankassitent, g. 1^o 5 Aug. 1922 m. Ellen Marie Wernberg, f. 15 Jan. 1894 † 8 Okt. 1925, 2^o 23 Maj 1928 m. Ellen Kaalund-Møller, f. 24 Nov. 1894. [K.]

Søskende:

1. Ellen Theodora Elisabeth Dagmar Rosencrone, f. 11 Maj 1894. [K.]
2. Gustav Adolf Konstantin Eusebius Rosencrone, f. 25 Jan. 1898, g. 1^o 17 Febr. 1916 m. Hertha Nathalie Raven, f. 12 Aug. 1895, skilt 1923, 2^o 23 Maj 1928 m. Karen Kaalund-Møller, f. 10 Aug. 1893. [K.] Døtre:
af 1. Ægteskab:
a. Edel Rosencrone, f. 22 Dec. 1917.
b. Tove Rosencrone, f. 26 April 1919.

Farfader:

Gerhard Valdemar Marcus Rosencrone, f. 28 Marts 1833 † 14 Febr. 1889, Grosserer, g. 18 Maj 1861 m. Thora Amalie Schultz, f. 24 Febr. 1831 † 15 Sept. 1914.
Børn:

1. Axel Johannes Christian Rosencrone, f. 3 Nov. 1863 † 13 Jan. 1914, Malermester, g. m. Mabel, f. [Chicago.] Datter:
Gerda, f. g. m.
2. Dagmar Marie Johanne, f. 15 Maj 1865, Lærerinde. [K.]
3. Gerhard Maximilian Rosencrone^o, f. 24 Maj 1868, Kaptajn^o af Fodfolket, g. 1^o 27 Dec. 1899 m. Julie Augusta Marie Iwersen, f. 24 Maj 1864, separ. 20 Maj 1911 (hun g. 1^o m. Cand. pharm. Adolph Sophus Schlichtkrull † 1897), 2^o 5 Nov. 1913 m. Grethe Inger Kirstine Barchalia, f. 27 Nov. 1887. [K.] Børn:
af 2. Ægteskab:
a. Kirsten Grete Rosencrone, f. 3 Jan. 1915.
b. Mogens Gerhard Marcus Rosencrone, f. 23 Okt. 1916.
c. Gerhard Max Ludvig Rosencrone, f. 17 Sept. 1919.
d. Minna Gerda Rosencrone, f. 13 Dec. 1920.
4. Marie Margrethe Frederikke Amalie, f. 24 Maj 1868, Lærerinde. [K.]
5. Agnes Julie Ovine, f. 6 April 1870, g. 4 Juni 1897 m. Kontorchef i Københavns Magistrats 4. Afdelings Sekretariat, cand. Jur., Viggo Valdemar Thorball, f. 1 Maj 1868. [K.]

Bentzon.

6. **Gerda Thora Christiane**, f. 10 Aug. 1873, g. 20 Maj 1899 m. Tandlæge, cand. phil., **Johannes Christian Stephan Banck**, f. 16 Nov. 1868. [K.]

Farfaders Broder:

Severin Harald Frederik, f. 25 Marts 1836, faldt 28 Marts 1864 ved Nybøl, Premierlieutenant, g. 31 Marts 1861 m. **Julie Camilla Olsen**, f. 25 Okt. 1834 † 28 Juli 1904. Børn:

- a. **Carl Marius**, f. 13 Jan. 1862 † 19 Dec. 1906, Mag. art., kgl. Translatør og Tolk, g. 11 Juli 1890 m. **Emma Vilhelmine Augusta Benzou**, f. 26 Dec. 1864 † 30 Marts 1917. Børn:

1) **Ellen**, f. 28 Sept. 1891, Assistent i Privatbanken. [K.]

2) **Aage**, f. 16 Febr. 1893, Veksellerer, g. 1^o 10 Jan. 1917 m. **Karen Margrethe Hertel**, f. 2 Jan. 1893 † 4 April 1925, 2^o 1 Maj 1926 m. **Aase Ramm**, f. 19 Dec. 1899. [K.] Børn:

af 1. Ægteskab:

a) **Jytte Cæcilie Hertel**, f. 14 Dec. 1917.

b) **Birte Marie Hertel**, f. 4 April 1925.

af 2. Ægteskab:

c) **Jørgen Christian Ramm**, f. 8 Nov. 1927.

3) **Kai**, f. 19 April 1896, Lic. theol., Kapellan ved Sakramentskirken. [K.]

4) **Tove Ydun**, f. 26 Okt. 1901, g. 30 Maj 1925 m. Pianist, cand. phil. **Carl Christian Vorm**, f. 21 Juli 1900. [K.]

5) **Ib Herbert**, f. 2 Juli 1904, Korrespondent i Firmaet **A. C. Gamel**, g. 25 Jan. 1928 m. **Christine (Kyllie) Gamél**, f. 6 Aug. 1908.

b. **Julie Severine**, f. 3 Nov. 1864, Musiklærerinde. [K.]

Farfaders Farbrødre:

1. **Caspar Johannes**, f. 23 Dec. 1786 † 4 Maj 1868, Major, Toldinspektør, g. 4 Marts 1830 m. **Vilhelmine Conradine Giese**, f. 23 Maj 1803 † 4 Maj 1869. Datter:

Emma Sophie Albertine (Titte) Vilhelmine, f. 9 Dec. 1846. [K.]

2. **Hans**, f. 6 Maj 1795 † 12 Aug. 1850, Kammerjunker, Kaptajn, g. 1^o 1822 m. **Henriette Gerhardine Christiane Buchhardt**, f. 24 Juli 1801 † 23 Nov. 1831, 2^o 3 Okt. 1835 m. **Cecilie Martha Wichmann**, f. 8 Maj 1800 † 16 Aug. 1869. Søn:

af 2. Ægteskab:

Elef Nicolaus Henrik Frederik Erhard, f. 14 Maj 1839 † 8 Okt. 1885, Vinhandler, g. 26 Juni 1871 m. **Nicoline Severine Fischer**, f. 21 Jan. 1851 † 3 Okt. 1896.

Datter:

Olgia Cecilie Clara Johanne, f. 31 Dec. 1876, g. 6^o Nov. 1898 m. Sporvognskonduktør **Rasmus Frederik Hansen**, f. 11 Dec. 1873. [K.]

Bentzon.

3. *Hans Peder Severin Pøns, f. 5 Marts 1801 † 14 Maj 1882, Isenkræmmer, Toldklarerer, g. 4 Maj 1842 m. Caroline Poulsen, f. 31 Dec. 1813 † 25 Juni 1885. Datter: Anna, f. 8 Maj 1851. [K.]*

Benzon.

Niels Benzon erholdt Vaabenbrev 15 Dec. 1679; han var en Sønesønsøn af Hans Bentsen. En anden Sønesønsøn af denne, Hans Sørensen Bentzon, adledes 22 Febr. 1717 (se Bentzon).

I. Linje.

Carl Hartvig Nicholas Benzon, f. 20 Aug. 1911, (Søn af Carl Herman, f. 14 Aug. 1870 † 11 Aug. 1921, g. 1^b 23 Okt. 1897 m. Louisa Eagle, f. 13 Febr. 1864 † 4 Jan. 1909). [Ramsgate, Kent.]

Broder:

Cecil Ernest Francis, f. 27 Okt. 1912.

Moder:

Catherine Gertrude, født Dickinson Long, f. 18 Nov. 1878, g. 29 Sept. 1910, Enke 11 Aug. 1921.

Farfaders Fader:

Jens Peter Herman f. 30 Aug. 1819 † 4 Jan. 1898, g. 1^o 25 Maj 1843 m. Frederikke Petrea Knudsen, f. 1821 † 1852, 2^o 6 Febr. 1858 m. Caroline Browse, f. 15 Nov. 1815 † 19 Marts 1876, 3^o 16 Sept. 1868 m. Elisabeth Turnbull, f. 22 Juli 1838 † 20 Dec. 1913.
Børn:

af 2. Ægteskab:

1. Guy Victor Herman, f. 26 Febr. 1859, ansat i Savings Bank Departement under det engelske General Post Office, g. 11 Sept. 1886 m. Mary Jane Tee, f. 21 Marts 1859. [Kingsley, Sanderstead Hill, Sanderstead, Surrey.] Børn:
a. Gladys, Maude, f. 27 Juni 1887, g. 7 Sept. 1918 m. Bankbedsmand Edmund Guy Cuthbert, f. 26 Febr. 1887. [Sanderstead, Surrey.]
b. Winifred Mary, f. 17 Juni 1890, g. 2 Marts 1916 m. Robert Lawrence, f. 11 Juni 1888. [Cullompton, Devon.]
c. Victor Hermann, f. 4 Jan. 1895, ansat ved Croydon Municipal Corporation Electrical Works, g. 5 Nov. 1919 m. Monica Matthews, f. 9 April 1890. [Porthcawl, Glam.] Søn:
Geoffrey Lionel, f. 22 Marts 1928.

Benzon.

af 3. Ægteskab:

2. Elizabeth Arthurine, f. 18 Sept. 1868, g. 16 Juni 1886 m. Frederick George Chatterton, f. 8 Juli 1859. [London.]
3. Benvenuto Ernani, f. 31 Jan. 1874. [Amerika.]
4. Johannes Pizalured Vivian Benzoni, f. 6 April 1882, Forretningsfører, g. 23 Nov. 1906 m. Karen Marie Videbæk Poulsen, f. 24 April 1879. [K.] Børn:
 - a. Elisabeth Benzoni, f. 19 Juni 1907.
 - b. Lioo Egbert Benzoni, f. 16 Sept. 1908.
 - c. Maja Fortunata Benzoni, f. 1 Maj 1910.
 - d. Else Marie Benzoni, f. 5 Dec. 1911.

II. Linje.

Niels Frederik Hartvig Julius Alexander Benzon, f. 14 Juni 1853 (Søn af Hoffægermester, Kammerjunker, Ritmester Vilhelm Sophus Hermann Ferdinand, f. 14 Juli 1827 † 16 Febr. 1911, og Euphrosyne Constance Sehested, f. 9 Maj 1830, g. 17 Aug. 1852 † 28 Maj 1898), Administrator for det Benzon'ske Familielegat, g. 15 Juni 1878 m. Karen Emilie Stockfleth, f. 26 Jan. 1857. [Odense.]

Brødre:

1. Christian, f. 20 Okt. 1854 † 23 Jan. 1926, Kammerherre, Oberst, g. 12 Juni 1894 m. Elna Blom, f. 12 Sept. 1863. [Fredensborg.]
2. Carl Vilhelm, f. 16 Sept. 1860, Jægermester, Skovrider* ved Baroniet Løvenborg (Gr.Fr.4.), g. 14 Juli 1892 m. Mathilde Caroline Julie Hoppe, f. 27 Dec. 1871. [Roskilde.] Børn:
 - a. Vilhelm Hartvig, f. 2 Juni 1893, Forstkandidat, Skovrider. [Raustfer i Estland.]
 - b. Lily, f. 20 Juni 1897. (Vallø.). [Roskilde.]

III. Linje.

Aksel Jens Christian Benzon, f. 10 April 1875 (Søn af Kopist Cai Marius Vilhelm Julius Albert, f. 6 Marts 1844 † 27 Febr. 1897), Inkassator, g. 18 Sept. 1904 m. Louise Marie Rossing, f. 29 Jan. 1877. [K.] Søn:
Paul Casper, f. 4 Nov. 1905, Kontorist. [K.]

Søskende:

1. Sophie Birgitte Emerentze Elise Caroline, f. 2 Sept. 1873, g. 6 April 1906 m. Ledningsinspektør under Københavns Magistrat Hans Peter Carl Hansen, f. 23 Aug. 1869. [K.]
2. Caroline Elise Johanne, f. 9 Okt. 1876, g. 3 Febr. 1905 m. Fiskeriinspektør Victor Hollesen, f. 11 Maj 1877 † 12 April 1916. [Øster Thoreby ved Nykøbing F.]
3. Cai Frederik Julius, f. 12 April 1878, cand. pharm., Apoteker, g. 1^o 28 Okt. 1904 m. Alma Petra Jensen, f. 5

Benzon.

Juni 1880 † 2 Dec. 1916, 2^o 12 April 1927 m. Paula Josephine Elisabeth Nørgaard, f. 13 Sept. 1887. [Mariager.]

Børn:

af 1. Ægteskab:

- a. C a i, f. 7 Juli 1905, Landmand [Canada.]
 - b. K n u d, f. 27 Juli 1906, exam. pharm. [Riserup ved Nr.-Alslev.]
 - c. E l l e n Margrethe, f. 25 Dec. 1910. (Vemmetofte.) [Mariager.]
 - d. E r i k, f. 24 Febr. 1914.
4. H a r t v i g Caspar Marius Frederik Thor, f. 1 Febr. 1880, Agent. [K.]
 5. J e n s, f. 7 Maj 1882, Lagerassistent, g. 4 Aug. 1918 m. Astrid Emilie Katrine Olsen, f. 26 Aug. 1890. [K.]
 6. G e r d a Emilie Caroline Elise, f. 1 Juni 1887. [K.]

Moder:

H e d e v i g Caroline Jensine, født Engelsted, f. 18 Maj 1848, g. 15 Nov. 1872, Enke 27 Febr. 1897. [K.]

IV. Linje.

H a r t v i g Benzon,^o f. 15 Jan. 1857 (Søn af E d u a r d til Caden, f. 20 Marts 1825 † 16 Juni 1868, og I d a Stoppel, f. 14 Jan. 1827, g. 4 April 1848 † 14 April 1902), preuss. Overstatsadvokat,* Gehejmejustitsraad (Pr.R.Ø.4.) (Pr.F.K.), g. 4 Okt. 1889 m. Friherreinde A n n a Emma Bülow, f. 9 Juni 1865. [Lüneburg.] Børn:

1. E d u a r d Adolf L a r s, f. 23 Dec. 1890, Regeringsraad, preuss. Lieutenant* af Reserven (Pr.J.2.) (Pr.J.K.1.2.), g. 2 Juli 1921 m. E d e l g a r d Josie Sperata Koellner, f. 18 Maj 1901. [Emden, Østfriesland.] Søn:
Hartwig Karl Hermann Joseph Bernhard A x e l, f. 3 Juli 1922.
2. E r n a Charlotte Ida Wilhelmine, f. 26 Juli 1894. (Slesvig Johanneskl.) [Lüneburg.]

Broder:

J o s e p h, f. 27 Okt. 1859. [Salzwedel.]

Berner.

Konferensraad Alexander Berner blev adlet 5 April 1780. — Kummerherre, Ritmester Gustav Alexander Berner erholdt ved Patent af 11 Juni 1860 Tilladelse til at føre Navnet Berner-Schilden og blev ved Patent af 20 Okt. 1880 ophøjet i friherrelig Stand med Navnet Berner-Schilden-Holsten. — Ved kgl. Resolution af 5 Febr. 1887 er disse to Patenter forandrede derhen, at af Hofjægmester, Baron Adam Christopher Ber-

Berner

ner-Schilden-Holstens agnatiske Descendens skal den i de nævnte Patenter tilstaaede Ret for det ægte Alkom af Kammerherre, Ritmester Gustav Alexander Berner og Hustru, Baronesse Sophie Magdalene Holsten, til at føre Navnene Schilden og Holsten med Titel Baron og dertil hørende Vaaben kun gælde for den til enhver Tid værende Besidder af det von Schilden-Jydske Fideikommiss og Baroniet Holstenshuus og den i hvert Slægtled nærmest successionsberettigede Mand eller, hvis Mand ej findes, Kvinde, hvorimod den øvrige Descendens alene skal døbes med Familienavnet Berner og føre dette med Udelukkelse af Navnene Schilden og Holsten og den til sidste Navn knyttede Titel af Baron.

Lensbaron Hans Heinrich Adam Berner-Schilden-Holsten^o til Langesø, Medejer af Holstenshuus (det tidl. Baroni H.) og Clausholm (det tidl. Fideikommissgods C.), f. 18 Juli 1881 (Søn af Kammerherre, Hofjægermester, Lensbaron Adam Christopher, f. 18 Juni 1855 † 25 Maj 1927), cand. phil., Hofjægermester, Formand for Vigerslev Sogneraad, g. 3 Dec. 1904 m. Comtesse Minna Sophie Louise Knuth, f. 26 Juni 1882. [Langesø.] Børn:

1. Baroness Sophie Magdalene, f. 27 April 1906. (Vallø.)
2. Regitze Sophie Minna Louise, f. 14 Febr. 1908. (Vallø.)
3. Baron Godske Ditlev, f. 7 Marts 1911.
4. Henrik Alexander Berner, f. 1 Juli 1918.

Brødre:

1. Jørgen Alexander Adam Berner, Medejer af Holstenshuus og Clausholm, f. 30 Aug. 1886, cand. jur., Kontorchef i Sundhedsministeriet (R.*) [K.]
2. Ebbe Helmuth Adam Berner, Medejer af Holstenshuus og Clausholm, f. 18 Sept 1894, Kunstmaler, g. 15 Nov. 1917 m. Ketty Doris Wätzold Christophersen, f. 15 Nov. 1896, skilt (hun g. 2^o 1928 m.). [K.]

Moder:

Enkelensbaronesse Louise Ella Augusta Fanny Caroline, født Quaade, f. 10 Marts 1856, g. 6 Nov. 1880, Enke 25 Maj 1927. [Holstenshuus ved Faaborg.]

Farfader:

Baron Gustav Alexander, f. 5 Aug. 1823 † 20 Juni 1889, Kammerherre, Ritmester, g. 3 Dec. 1853 m. Baronesse Sophie Magdalene Holsten til Baroniet Holstenshuus og Fideikommissgodset Clausholm, f. 20 Juli 1830 † 8 April 1906. Datter:

Baronesse Rosalie Armenia Regitze Emilie Alexandra, f. 16 Jan. 1860, Enke efter Godsejer Michael Treschow til Sannarp.

Berner.

Farfaders Farbroder:

- E d u a r d Berner, f. 23 Maj 1801 † 5 Sept. 1837, Kammerjunker, Generalkonsul. Sønner:*
- E d m u n d Bügel, f. 21 April 1827 † 10 Jan. 1885, g. 20 April 1866 m. Alvilde Nathalie M a t h i l d e Poulsen, f. 24 Sept. 1847. [K.] Datter:*
Kamma Emmy Bügel, f. 11 Sept. 1880, g. 1^o 19 Sept. 1902 m. Kammeranger, cand. phil. Helge Nissen, f. 5 Sept. 1871, skilt † 1926, 2^o 18 Maj 1909 m. Højesteretssagfører, konst. Kammeradvokat V a g n Aagesen, f. 18 Juli 1866 (K².D.M.). [K.]
 - E d u a r d A l f r e d, f. 6 Aug. 1837 † 19 Febr. 1899, cand. jur., Trafikinspektør ved Statsbanerne, g. 15 April 1867 m. H e d v i g Johanne Nilsson, f. 21 Jan. 1839 † 22 Nov. 1906. Datter:*
E l l a Alexandra, f. 20 Okt. 1870, fører nu Familienavnet Berner, g. 25 Aug. 1896 m. Veksellerer A l f r e d Viggo Melbye, f. 7 Aug. 1872, skilt 1910. [K.]

Bernstorff.

Gummel meklenborgsk Adelslægt, der 8 Okt. 1716 blev rigsfriherrelig. — Baron Andreas Gottlieb Bernstorff optoges 14 Dec. 1767 i dansk grevelig Stand med Rang som lensbøiddende Greve. — Greve Andreas Erik Henrik Ernst Bernstorff fik ved Patent af 21 Marts 1828 Navnet Bernstorff-Gyldensteen for sin Person, og hans Søn Greve Johan Hartvig Ernst Bernstorff til Grevskabet Gyldensteen erholdt ved Patent af 6 Aug. 1873 Tilladelse til for sig og dem af hans mandlige Descendenter, der besidder Grevskabet Gyldensteen, at føre Navnet Bernstorff-Gyldensteen og det forenede Bernstorff-Gyldensteen'ske Vaaben. — Greve Ulrik Johan August Bernstorff erholdt 18 April 1876 som Besidder af det Myllus-Raschenberg'ske Fideikommiss Tilladelse til at føre Navnet Bernstorff-Myllus med tilhørende Vaaben.

I. Bernstorff-Gartow.

Se: »Danmarks Adels Aarbog«, 1923, og »Gothaisches genealogisches Taschenbuch der gräflichen Häuser«.

II. Bernstorff-Gyldensteen.

Greve H u g o Kuno Georg Bernstorff-Gyldensteen til Hetteln i Holsten og til Fidelkommisgodserne Wotersen og Lanken i Lauenburg og Lensgodset Raguth i Mecklenburg, f. 5 Marts 1853 (Søn af Kammerherre, Hofjægermester, preuss. virkelig Gehejmerraad og Kammerherre, Lensgreve J o h a n Hartvig Ernst til Grevskabet Gyldensteen med Hetteln og til

Bernstorff.

Fideikommissgodserne Wotersen og Lanken, f. 18 Jan. 1815 † 7 Jan. 1898, og Grevinde Anna Charlotte Friederiké Julie Hardenberg, f. 8 Juni 1824, g. 17 Juli 1844 † 18 Febr. 1905), meklenborg-schwerinsk Kammerherre, Ceremonimester og Major à la suite, arvelig Overlægmester i Hertugdømmet Lauenburg (K.2) (M.V.Kr.2.) (Pr.Kr.3.) (Pr.R.Ø.4.) (Pr.I.M.) (M.E.M.) (T.Kr. M.), g. 7 Juni 1882 m. Comtesse Anna Julie Kielmannsegg, f. 5 Dec. 1863. [Raguth ved Wittenburg og Wotersen.] Børn:

1. Lensgreve Erik Adolph Ernst^o til Gyldensteen (det tidl. Grevskab G.), f. 26 Juni 1883, Hofjægmester (Pr.J.K.2.) (M.F.K.2.) (R.Æ.K.3.) (Br.H.L.3.1) (B.M.F.4.) (L.H.K.) (S.M.K.) (Ø.M.F.K.), g. 1 Aug. 1914 m. Comtesse Agnes Louise (Sophie) Krag-Juel-Vind-Frijs, f. 25 Okt. 1892. [Gyldensteen ved Bogense.] Børn:
 - a. Greve Carl-Johan Friedrich-Franz Hugo Mogens Bernstorff, f. 7 Maj 1917.
 - b. Comtesse Caritas Mathilde Vibeke, f. 16 Okt. 1918.
2. Comtesse Thora Anna Ella, f. 7 Febr. 1886, g. 6 Okt. 1905 m. Major Eugen Bodo Hans-Henrich von Grone, f. 6 Sept. 1878. [Qmunden.]
3. Comtesse Ingeborg Marie Adele, f. 15 Marts 1890, Hofdame^o hos Storchertuginde Alexandra af Mecklenburg-Schwerin. [Raguth.]
4. Comtesse Helga Adeline Alice, f. 5 Okt. 1894, g. 28 Sept. 1920 m. Forpagter Siegfried Kruckow, f. 30 Maj 1879. [Prossnitz.]
5. Greve Hugo Arthur Karl Ernst Hermann Bernstorff, f. 24 Febr. 1896, (Pr.J.K.2.) (M.F.K.1.2.) (Fi.F.K.3.) [Wotersen.]
6. Comtesse Anni Helene Ada Emy, f. 28 Aug. 1897. [Wotersen.]

Søster:

Comtesse Adele Thekla Louise Georgine Davide, f. 29 Jan. 1847, g. 5 Jan. 1866 m. preuss. Kammerherre, Baron Ernst Franz Georg Adam Knigge til Fideikommissgodserne Endorf og Pfersdorf samt Medejer af Breddenbeck, f. 20 Maj 1843 † 13 Marts 1920. [Ballenstedt.]

Farbrødre:

1. Greve Christiaan Friedrich Karl Bernstorff, f. 22 Marts 1816 † 25 Jan. 1892, tysk Postdirektør, g. 21 Marts 1852 m. Comtesse Anna Luckner, f. 12 April 1834 † 12 Febr. 1892. Børn:
 - a. Comtesse Anna Alette Adamine Henriette, f. 13 Maj 1855. (Preetz.) [Homburg.]
 - b. Greve Hans Nicolaus Ernst, f. 26 Sept. 1856 † 2 Juni 1914, Korvetkaptajn af den tyske Flaade; g. 1^o 30 Juni 1886 m. Henriette Caroline Meta Gerstenberg, f. 22 Maj 1864 † 30 Maj 1891, 2^o 11 Dec. 1897 m. Helene Johanne

Bernstorff

Adolfine Emilie Rhodius, f. 16 Okt. 1866 † 27 Juni 1914.
Børn:

af 1. Ægteskab:

- 1) Greve Hans-Christian Gustav Alfred, f. 27 Aug. 1887. [Leipzig.]
- 2) Comtesse Elisabeth Anna Luise Ida Alette Lucy, f. 27 Dec. 1890. (Uetersen.)

af 2. Ægteskab:

- 3) Comtesse Dagmar-Karola Elvire Sophie Hedwig Alfreda Brunhilde Marie Erika Sita Blanche, f. 7 Juni 1904. (Uetersen.)
 - 4) Comtesse Maimuna Emilie Ernestine Sophie Catharina Friederike Ioacha Marie Helene Hildegarda Franziska Louise, f. 11 Juni 1906. (Uetersen.)
- c. Greve Carl Adolph Christian Alexander, f. 11 Okt. 1859, preuss. Oberstlieutenant* (Pr.Kr.3.) (Pr.R.Ø.4.) (S.E.H. 2^o.) (M.Gr.3.) (M.V.Kr.3.) (S.H.F.3^o.) (B.M.F.4^o.) g. 1^o 21 Sept. 1882 m. Emilie von Mettenheim, f. 6 Juni 1859, skilt 1912, 2^o 15 Juni 1913 m. Käte Henne, f. 26 Jan. 1880. [Berlin.] Døtre:

af 1. Ægteskab:

- 1) Comtesse Karoline Amalie Christiane Anna, f. 16 Juni 1889, g. 26 Sept. 1921 m. Major* Arnold Eduard William Mertens, f. 10 April 1869. [Gmunden.]
 - 2) Comtesse Henriette Agnes Elisabeth Theodora, f. 28 Marts 1898. (Uetersen.)
- d. Greve Erik Ulrik Christian August, f. 8 Marts 1861, preuss. Major* (Pr.R.Ø.4.) (Pr.J.), g. 1 Okt. 1895 m. Marie von Bothe, f. 13 Maj 1872. [Meiendorf ved Altrahlstedt.]
- e. Greve Ernst Ludvig Thomas Sophus, f. 8 Sept. 1867, g. 11 Jan. 1892 m. Jovita Vick, f. 28 Jan. 1871. [Sta. Cruz das Palmeiras, Brasilien.] Børn:
- 1) Greve Christian, f. 5 Dec. 1892.
 - 2) Greve Joseph, f. 29 Dec. 1893.
 - 3) Greve Gottfried, f. 20 Marts 1896.
 - 4) Greve Friedrich, f. 30 Marts 1897.
 - 5) Greve Hans, f. 5 Maj 1898.
 - 6) Comtesse Anna Emilie, f. 10 Aug. 1899.
 - 7) Comtesse Alette Elisabeth, f. 10 Juli 1903.
 - 8) Greve Ernst Arthur, f. 26 Marts 1906.
2. Greve Frederik Emil Herman Bernstorff til Kattrup, f. 20 April 1818 † 30 Okt. 1894, Hoffæggermester, g. 23 Sept. 1846 m. Christiane Ulrica Catharina Mylius til det Mylius-Raschenbergske Fideikommis, f. 6 Juli 1817 † 24 Nov. 1874. Børn:
- a. Greve Ulrich Johan August Bernstorff-Mylius^o til Kattrup, f. 4 Sept. 1847, cand. polit., Kammerherre, Hoffæggermester, Besidder af det Mylius-Raschenbergske Fideikommis (R.*D.M.), g. 10 Okt. 1877 m. Comtesse

Bernstorff.

Marie Louise Raben-Levetzau, f. 9 Dec. 1856. [Katstrup ved Jyderup.] Børn:

- 1) Greve Andreas Peter Bernstorff, f. 10 Juli 1882, Hofjægermester, g. 23 Aug. 1912 m. Baronesse Elisabeth Reedtz-Thott, f. 3 Juli 1890. [Katstrup.]
 - 2) Comtesse Magdalene Siegfride Ulrica Marie, f. 25 Febr. 1884. (Vallø.) [Katstrup.]
- b. Comtesse Johanne (Jonna) Alma Ulrikke, f. 18 Okt. 1854, g. 4 Sept. 1885 m. Læge Georg Juell Klouman, f. 1 Juli 1851 † 20 Aug. 1906. [K.]

III. Bernstorff-Drellützow.

Se: »Danmarks Adels Aarbog«, 1923, og »Gothaisches genealogisches Taschenbuch der gräflichen Häuser«.

IV. Bernstorff-Bernstorff.

Se: »Danmarks Adels Aarbog«, 1923, og »Gothaisches genealogisches Taschenbuch der gräflichen Häuser«.

Berregaard.



Uddød paa Mandslinjen 11 Sept. 1902.

Justitsraad Enevold Berregaard til Kjølbysgaard blev adlet 19 Aug. 1726.

Udførlig Slægttavle og Vaabenafbildning i Farver, se Aarg. 1919.

Fernanda Christiane Berregaard, f. 3 Okt. 1859 (Datter af Kammerherre, Oberst Ferdinand Henrik, f. 4 Juni 1827

† 11 Sept. 1902 og Christiane Vilhelmine Steenberg, f. 16 Jan. 1834, g. 21 Dec. 1855 † 13 Jan. 1923) g. m. Alfred Emil Kireger.

Søster:

Henrica, f. 28 Sept. 1860, Enke efter Kammerherre Oscar Krieger.

von Bertouch.



Generallieutenant Kommandant paa Akershus Georg von Bertouch indkom til Danmark, og hans Søn, Kammerherre, Oberst Carl Rudolph von Bertouchs Børn naturaliseredes 11 Juni 1777. — Poul Godske von Bertouch blev ved Resolution af 13 Marts 1819 (Patent af 1 Febr. 1828) optagen i friherrelig Stand med Navnet Bertouch-Lehn. — Ernst Rudolph von Bertouch fik 23 Jan. 1839 Bevilling til for sig og Descendenter at føre Titel af Friherre. — Udførlig Slægttavle med Vaabenafbildninger i Farver, se Aarg. 1886.

Den adelige Linje.

Stanislaus Conrad von Bertouch, f. 19 Aug. 1858 (Søn af Land- og Kommissionsagent Sophus August Theodor, f. 27 Juli 1825 † 11 Jan. 1901), Agenturdisponent. [Adelaide, Sydaustralien.]

Søskende:

- Sophus, f. 28 Nov. 1860, Direktør for The English-Scottish-Australian Bank, g. 6 Juni 1894 m. Edith Margarite Mac Calman, f. 31 Okt. 1868. [Melbourne.] Børn:
 - Donald Rupert, f. 24 Febr. 1895.
 - Eva Lucia, f. 24 Febr. 1895.
 - Ida Olga, f. 26 Sept. 1897.
- Theodor Burnley, f. 23 Maj 1865, Agent. [Adelaide, Syd-Australien.]
- Clara Annie Johanna, f. 9 April 1868, g. 30 Dec. 1896 m. Købmand Ernst Gustav Fürchtegott Auricht, f. 27. Aug. 1866. [Adelaide.]
- Victor, f. 28 Okt. 1874, Lærer. [Launceston, Tasmania.]
- Bernhard, f. 21 April 1876 † 9 Dec. 1919, g. 26 Maj 1906 m. Maria Müller, f. 26 Dec. 1881. [Paris.]

Moder:

Marie Sophie Bertha, født Odewahn, f. 24 Febr. 1834, g. 27 April 1853, Enke 11 Jan 1901. [Tanunda.]

Farbroder:

Carl Anton Rudolph, f. 6 Aug. 1827 † 13 Juni 1898, Agent, Mægler, Landmaaler og Auktionarius, g. 7 Febr. 1856 m. Anna Sophie Georgine Fischer, f. 6 Maj 1838 † 24 Febr. 1907. Børn:

- Carl Stanislaus, f. 20 Maj 1858 † 3 Sept. 1922, Agent og Auktionarius, g. 29 Febr. 1886 m. Phoebe Ronayne Mann, f. 29 Aug. 1865. [Glen Osmond, Syd-Australien.] Børn:
 - Gertrude Lilian Ronayne, f. 30 Sept. 1887. [Glen Osmond.]

- b. **Roland Ronayne**, f. 28 Marts 1890. [Yongala, Syd-Australien.]
- c. **Valerie Ronayne**, f. 28 Juni 1893. [Glen Osmond.]
- d. **Marcus Rupert Ronayne**, f. [Glen Osmond.]
2. **Conrad Johan August**, f. 26 Aug. 1859, Konditor, g. 1888
- m. **Mathilde Kretschmer**, f. [Petersborough, Syd-Australien.] Børn:
- a. **Anna Mathilde**, f. 3 Dec. 1888.
- b. **Conrad Carl**, f. 9 Sept. 1890.
- c. **Flora Emily**, f. 12 Marts 1893.
- d. **Harro Anton**, f. 11 April 1895.
3. **Emily Bertha**, f. 10 Dec. 1860, g. 27 Febr. 1883 m. Dr. phil. **Johan Wilhelm Haacke** † [Wandlitzsee, Mecklenburg.]
4. **Julius**, f. 29 Marts 1862, Landmaaler, g. 19 April 1893 m. **Marie Radestock**, f. [Kapunda.] Døtre:
- a. **Viola Marie**, f. 21 Febr. 1894.
- b. **Sylvia Gertrude**, f. 22 Okt. 1895.
5. **Georg Johan Ferdinand**, f. 13 Maj 1867, Fabrikant, g. 31 Juli 1890 m. **Annie Basedow**, f. [Lenwood, Syd-Australien.] Børn:
- a. **Elfrida Dorothea Sophie**, f. 27 Juni 1891.
- b. **Hugo Wilhelm**, f. 1 Sept. 1892.
- c. **Marguerite Constance**, f. 11 Juli 1894.
- d. **Rosa Helene**, f. 19 Dec. 1895.
6. **Rudolph Paul Albrecht**, f. 5 Juli 1868, Advokat og Notarius publicus, g. 19 Dec. 1895 m. **Emmie Vaughan**, f. [Adelaide.] Søn:
- Leopold**, f. 3 Okt. 1896
7. **Anna Sophie Dorothea**, f. 11 April 1871. [Sydney, Syd-Australien.]
8. **Rosa Minna**, f. 10 April 1876, g. 4 Dec. 1904 m. **Johan Isaas Doran**, f. 10 Maj 1873. [Sydney.]

Den ældre friherrelige Linje.

Lensbaron **Poul Johan Bertouch-Lehn** til Lungholm m. m. (af det tidl. Baroni Sønderkarle), f. 10 Nov. 1879 (Søn af Kammerherre, Hofjægermester Lensbaron **Poul Abraham** til Baroniet Sønderkarle og til Sophiehøj, f. 22 Jan. 1855 † 17 Sept. 1928), Lieutenant, Gesandtskabsattaché (I.Kr.4.) (N. St.0.3¹) (Ø.F.J.4.) [London.]

Brødre:

1. Baron **Julian Vilhelm Carl Severin Rudolph Joachim**, f. 22 Aug. 1886, cand. phil., Lieutenant i den engelske Hær. [Canada.]
2. Baron **Rudolph Frederik Carl Adam**,^o f. 27 April 1891, cand. jur., Secondlieutenant ved Livgarden, Fuldmægtig i Udenrigsministeriet (R.*) (D.r.K.M.f.K.) (B.Kr.4.) (Chin.G. H.3.) (F.Æ.L.5.) (S.Kr.4.) (Ø.r.K.2.), g. 19 April 1916 m. **Olgá Elena Burchard**, f. 4 Dec. 1890. [K.] Børn:

von Bertouch.

- a. Baronesse **B e a t r i c e** Anita Suzanne, f. 16 Febr. 1919.
- b. Baron **P o u l** Christian, f. 24 Okt. 1922.
- c. Baronesse **E v a** Sophie Nathalie, f. 26 Sept. 1926.

Moder:

Enkelensbaronesse **Frederikke Catharine Sophie**, født Løvenskiold, f. 27 Okt. 1857, g. 22 Jan. 1879, Enke 17 Sept. 1928. [Lungholm ved Rødby.]

Den yngre friherrelige Linje.

Baron **Ernst Rudolf Ferdinand Julian Bertouch**, f. 1 Juli 1884 (Søn af Jægermester, Baron **M o n t a g u** William Ferdinand, f. 24 Aug. 1851 † 23 April 1921), Lieutenant i den engelske Hær, g. 8 Jan. 1907 m. **G l a d y s** Zara Mary Barns, f. 24 April 1882. [Bexhill-on-Sea, Sussex, England.]
Børn:

1. Baron **E r n s t** Rudolf Anton Gauthier, f. 17 Jan. 1908.
2. Baronesse **M a r i e** **T h é r è s e** Josephine, f. 28 Marts 1924.

Moder:

Enkebaronesse **B e a t r i c e** Caroline Elmslie, f. 14. Jan. 1859, g. 31 Juli 1882, Enke 23 April 1921, [Bexhill-on-Sea, England.]

von Bielke.

*Ved kgl. Reskripter af 1 Febr. 1817 og 8 Febr. 1825 legitimeredes Lieutenant **Hermann Caspar Henrik Bielkes Sønner Friedrich Heinrich**, f. 18 Okt. 1805, og **Peter Hermann**, f. 13 Juli 1804, med adelige Rettigheder. **Peter Hermann Bielkes** nedestaaende Descendenter kalder sig »von« **Bielke**. — Se i øvrigt Fortalen til Aarg. 1927 samt Aarg. 1887, S. 69.*

Peter Hermann von Bielke,^o f. 29 Juli 1875 (Søn af Gaardejer **Peter Hermann**, f. 17 Nov. 1837 † 24 April 1919 og **Dorothea Maria Moritzen**, f. 14 Juli 1837, g. 3 Nov. 1865 †), Gaardejer. [Store Tarup ved Flensborg.]

Søskende:

1. **Theodore**, f. 15 Sept. 1871. [Store Tarup.]
2. **Andreas**, f. 29 Maj 1877. [Store Tarup.]
3. **Emil Waldemar**, f. 8 Juni 1878, Møllejejer, g. 31 Okt. 1907 m. **Alwine Theodora Asmussen**, f. 1 Juli 1886. [Løjtmark, Eckernførde Kreds.] Børn:
 - a) **Dorothea**, f. 21 April 1909.
 - b) **Hildegard**, f. 1 Febr. 1911.
 - c) **Hermann Waldemar**, f. 27 Juni 1917.
 - d) **Betty**, f. 29 April 1924.

Bildt.

Bildt.*



Gammel Jydsk Adelslægt, hvoraf Per Bildt nævnes 1487. — I det 16. Aarh. kom den til Bohus Lehn, ved hvis Afstaaelse til Sverige den lod sig indføre paa det svenske Ridderhus og har siden henhørt til den svenske Adel. En Linje erholdt 1864 svensk friherrelig Stand. — Vaabenafbildning i Parver og udførlig Slægttavle se Aarg. 1887.

I. Linje.

Axel Robert Bildt^o til Bjørnø, f. 10 Nov. 1869 (Søn af Major Axel Ferdinand, f. 13 Sept. 1823 † 29 Jan. 1886, og Hedda Katarina Bagge, f. 10 April 1836, g. 28 Dec. 1866 † 5 Maj 1911) Godsejer (S.N.3.) (S.r.K.) (St.B.E.2.) (J.Kr.2.) (F.Æ.L.4.), g. 18 Aug. 1898 m. Grevinde Dagmar Margaretha Ulrika Cronstedt, f. 5 Okt. 1871. [Lejondal ved Bro, Upland.]
Børn:

1. **Beatrice** Hedda Ermance Dagmar Blanceflor, f. 13 Dec. 1899, g. 21 Maj 1920 m. Lieutenant ved Svea Livgarde Stig Berndtsson Hasselrot, f. 21 Dec. 1896. [Stockholm.]
2. **Axel** Fredrik Carl Gillis, f. 23 Juli 1901, Forvalter, g. 7 Okt. 1927 m. Stina Wennerberg, f. 7 Okt. 1907 [Lejondal, Bro.] Datter:
....., f. 10 Okt. 1928.
3. **Florence** Ebba Dagmar Margareta, f. 6 April 1903, g. 8 Juni 1923 m. Afdelingschef ved Kramfors Aktiebolag Carl Fredrik Carlsson Asker, f. 26 Maj 1892. [Kramfors.]
4. **Alice** Henriette Eleonore, f. 9 Marts 1905.
5. **Carl** Robert, f. 12 Marts 1911.
6. **Mary** Dagmar Magdalena, f. 25 Marts 1913.

Søster:

Hedda Johanna Magdalena Blanceflor (B.Th.) (P.H.O.5.), f. 1 Febr. 1871, g. 1^o 9 Juni 1892 m. Bankdirektør, Greve Carl Mauritz Claës Lewenhaupt, f. 8 Nov. 1859 † 5 Febr. 1908, 2^o 3 Aug 1910 m. pavelig Kammerherre, bajersk Kammerherre, bajersk Ritmester,* Ludwig Maximilian Ferdinand Franz Xaver Fischler, Greve von Treuberg, f. 30 Jan. 1876. [Stot Holzen v. Nordendorf i Bayern.]

II. Linje.

Knut Vincent Bildt,^o f. 14 Febr. 1867 (Søn af Skibsfører Carl Knut Thord, f. 7 Marts 1830 † 28 Nov. 1887, og Amalia Maria Appelqvist, f. 19 April 1837, g. 20 Maj 1856 † 2 Febr. 1904), Ombudsmand i Gøteborg for Trafikaktiebolaget Grångesberg-Oxeløund og konsulerende Ingeniør ved Luosavaara og Kirunavaara Aktiebolag (S.V.3¹.) (N.St.O.3¹.), g. 1^o 8 Jan. 1894 m. Anna Isabella Wessman, f. 5 Jan. 1865

Bildt.

† 14 Juni 1922, 2^o 12 Juni 1924 m. Tyra Wendela Maria Nilson, f. 12 Febr. 1883. [Bergsbo Långedrag ved Gøteborg.]
Børn:

af 1. Ægteskab:

1. Elin Sigríd, f. 1 Juni 1895, g. 14 Sept. 1918 m. Ingeniør Claës-Henrik Wallér, f. 25 Febr. 1890. [Visby.]
2. Märta, f. 26 Nov. 1897, Sekretær i den svenske Husmoderforening, g. 2 April 1928 m. cand. phil. og jur. Jacques Gustaf Adolf de Laval, f. 18 Okt. 1896. [Stockholm.]
3. Anna-Maria Blanceflor, f. 2 Febr. 1900, g. 2 Febr. 1922 m. Lieutenant ved Norrbottens Reg. Vilhelm Henriksson, f. 26 Jan. 1893. [Boden.]
4. Kerstin, f. 4 Maj 1902, ansat ved det kgl. Bibliotek. [Stockholm.]
5. Knut Hugo Valdemar, f. 2 Okt. 1903.
6. Tord Gillis Vincent, f. 19 Dec. 1907.

Søskende:

1. Ebba Alice Carolina, f. 15 Dec. 1868, g. 18 Okt. 1891 m. Jernhandler Axel Wilhelm Ekstedt, f. 10 Juni 1857. [Enköping.]
2. Carl Arvid Gabriel, f. 5 Nov. 1877, Bureauchef ved den svenske Generalpoststyrelse (S.V.3¹), g. 23 Febr. 1911 m. Signe Karin Alfhild Borg, f. 1 Maj 1885. [Stockholm.]
Børn:
 - a. Inger Arvidsdotter, f. 30 Sept. 1913.
 - b. Thord, f. 8 Okt. 1915.
 - c. Görel Arvidsdotter, f. 23 April 1918.

III. Linje.

Olof Vincent Bildt,^o f. 16 April 1881 (Søn af Axel Vincent til Torebo, f. 27 Juni 1852 † 24 Maj 1915), Disponent og adm. Direktør i Munkedals Aktiebolag, Hylte Bruks Aktiebolag og A. B. Nykvams Bruk, (S.V.3¹) S.V.M.2.), g. 24 Dec. 1910 m. Elisabeth (Lily) Fidler, f. 27 Juni 1884. [Munkedal.]
Børn:

1. Torsten Vincent, f. 8 Sept. 1912.
2. Margareta Blanceflor, f. 12 Okt. 1919.

Søskende:

1. Katarine (Karin), f. 13 Okt. 1882, g. 4 Sept. 1906 m. Cand. phil. Gunnar Teodor Sanne til Morlanda, f. 5 Okt. 1879 (S.V.3¹). [Morlanda, Kårehogen.]
2. Tore, f. 24 Juli 1884, Agent. [Gøteborg.]
3. Maria Fredrika, f. 2 Juli 1888, g. 12 Maj 1914 m. Bjergingeniør, Bjergmester Nils Ragnar Stahre, f. 19 Sept. 1884. [Luleå.]
4. Brita, f. 8 Aug. 1892, g. 10 Dec. 1918 m. Ingeniør Edmund (Eddy) August Foy Andrée, f. 30 Maj 1891. [Tokio.]
5. Knut Axel, f. 18 Dec. 1894, Forpagter, g. 4 Aug. 1923 m. Karin Emma Elisabeth Dahlberg, f. 2 Dec. 1898. [Torebo.]

Bildt.

Moder:

Z e l m a Mathilda, født Stranne, f. 1 Marts 1857, g. 17 Sept. 1878, Enke 24 Maj 1915. [Torebo ved Kårehogen.]

Faders Søster:

O u s t a f v a Fredrika, f. 20 Marts 1850. [Marieberg ved Kårehogen.]

IV. Linje.

Friherre C a r l Nils Daniel Bildt, f. 15 Marts 1850 (Søn af svensk Generallieutenant, Rigsmarskal, Ordenskansler, Statsminister, Friherre Didrik Anders Gillis, f. 16 Okt. 1820 † 22 Okt. 1894 og R o s a Lucie Dufva, f. 14 Dec. 1825, g. 16 Marts 1848 † 31 Okt. 1916), Dr. phil., cand. jur., Kammerherre, svensk Gesandt,* Medlem af den permanente Voldgiftsdomstol i Haag, En af de Atten i det svenske Akademi, Æresmedlem af det svenske Vitterhets-Historie- og Antikvitetsakademi, Medlem af Samfundet til Udgivelse af Haandskrifter vedr. Skandinaviens Historie (S.N.1.) (S.M.5.O.) (Sp.C.III.1.) (P.Chr.1.) (I.M.&L.1.) (St.V.1.) (Pr.R.Ø.2.*) (R.St.A.2.) (P.V.V.2.) (T.M.2.) (S.A.2²) (F.Æ.L.3.) (N.St.O.3¹.) g. 1 Okt. 1874 m. L i l i a n Augusta Stuart Moore, f. 17 Okt. 1853, skilt 1887 † 17 Dec. 1911, 2^o 15 Sept. 1890 m. Hedvig A l e x a n d r a Keiller, f. 30 Aug. 1864. [Rom.] Børn:

af 1. Ægteskab:

1. H a r a l d Knut Clarence, f. 31 Aug. 1876, cand. jur., Kammerherre, svensk Gesandt og Generalkonsul i Ægypten (S.V.2²) (S.N.3.) (Cb.2.) (Pr.J.2.) (J.M.&L.3.) (I.Kr.3.) (I.H.S.3.) (Sp.C.III.3.) (P.Chr.3.) (S.H.E.3.) (F.Æ.L.4.) (S.Kr.M.), g. 1917 m. Friherreinde M a r t h a Ida Margaretha Leijonhufvud, f. 12 Sept. 1888 † 19 Marts 1918. [Cairo.]
2. Didrik Carlo,^o f. 8 Febr. 1879, Forfatter (S.V.2²) (S.N.3.) (Pr.J.2.) (I.Kr.4.) (I.M.&L.5.) [Stockholm.]

af 2. Ægteskab:

3. Alice B l a n c e f l o r, f. 1 Sept. 1891, g. 14 Febr. 1924 m. Prins A n d r e a Boncompagni-Ludovisi, f. 8. Febr. 1884. (han g. 1^o m. Margaret Presters Draper). [Abbazia.]

Broder:

K n u t Gillis, f. 13 Juli 1854, General, Chef* for Generalstaben, Medlem af Krigsvidenskabsakademiet, Æresmedlem af Orlogsmandselskabet (S.K.*) (S.Sph.) (O.II.Jmt.) (Q.V.Sbm.) (S.M.5.O.) (B.Z.L.1.) (Pr.Kr.1.) (S.A.1.) (R.St.A.2.) (Pr.R.Ø.3.) (S.H.F.3¹.), g. 12 Aug. 1883 m. Hoffrøken* hos Kronprinsesse Victoria, Friherreinde H e l e n e Christina Elisabeth Åkerhielm af Blombacka (Q.V.Sbm.), f. 1 Juli 1858. [Stockholm.] Børn:

1. Christina (S t i n a) Victoria Rosa Fredrika, f. 12 Maj 1885, g. 12 Okt. 1909 m. Kaptajn ved 2. Livgrenad.-Reg., Adjutant hos Kongen Carl Rudolf E s k i l Henningsson Ridderstad, f. 15 Maj 1881. [Linkøping.]

Bildt.

2. Nils Gustaf Knut, f. 22 Maj 1889, Kaptajn af Generalstaben og ved Svea Livgarde, g. 8 Dec. 1917 m. Fritze Caroline Sneedorff-Willemoës, f. 21 Jan. 1890. [Stockholm.] Sønner:
- a. Knut Fredrik Carl, f. 11 Okt. 1918.
 - b. Nils Daniel Fredrik, f. 9 Juli 1920.
 - c. Hugo Gillis, f. 4 April 1923.

Farbroder:

Carl Oscar, f. 14 Nov. 1821 † 25 Febr. 1863, Overjægermester, g. 30 Maj 1852 m. Emma Gunilla Nordblad, f. 10 Dec. 1833 † 23 Juli 1890. Søn:

Carl Knut Edvard, f. 8 Okt. 1854, Ingeniør, g. 24 Marts 1887 m. Gerda Eleonora Hasselblad, f. 13 Nov. 1857. [Norrøen.] Sønner:

1. Carl Gerhard, f. 13 Jan. 1888, Lieutenant ved skaanske Dragon-Reg. [Ystad.]
2. Fritz Gillis, f. 10 April 1889, Ritmester ved skaanske Dragon-Reg., g. 23 Maj 1916 m. Annie Martha Lydia Westrell, f. 7 Maj 1894. [Ystad.] Datter:
Viveka Hilda Aura, f. 30 Juli 1920.

Bille I.

(Bille-Brahe.)



Gammel dansk Adelslægt, af hvilken Bent Bille nævnes 1316. — Henrik Bille til Egeskov erholdt 7 Marts 1788 Tilladelse til at føre Navnet Bille-Brahe. Hans Søn Preben Bille-Brahe optoges ved Patent af 9 Maj 1798 i Grevestanden. — Greve Preben Charles Bille-Brahe erholdt ved Patent af 23 Juni 1873 Tilladelse til at forene det Selby'ske Navn og Vaaben med sit eget. — Vaabenafbildninger i Farver og udførlig Slægttavle, se Aarg. 1890.

Lensgreve Hendrik Bille-Brahe-Selby^o til Grevskabet Brahesminde, f. 24 Aug. 1870 (Søn af Kammerherre, Hofjægermester, Lensgreve Preben Charles til Grevskabet Brahesminde, det friherrelige Selbye'ske Forlods og Rønningesøgaard, f. 14 Nov. 1842 † 9 Juli 1918 og Comtesse Antoinette Beate Augusta Rantzau, f. 25 Febr 1843, g. 12 Maj 1865 † 9 Marts 1919), Kammerherre, g. 20 Okt. 1896 m. Ellen Basse Fønss, f. 27 Sept. 1876. [Steensgaard ved Steensgaard St.] Døtre:

1. Comtesse Gudrun, f. 16 Nov. 1897, g. 10 28 Sept. 1915 m. Peter Anton Jacobæus til Ny Klingstrup, f., skilt 1919, 2^o m. Baron Hennig Schaffalitzky de Muckadell.

Bille 1.

2. Comtesse Marie Antoinette, f. 30 Aug. 1899, g. m. Orlogskaptajn Knud von Lowzow.
3. Comtesse Ella Jeromia, f. 30 Juni 1904. Klosterfrøken i Odense adelige Kloster. (Vallø.)

Søskende:

1. Comtesse Jeromia (Roma) Caroline, f. 27 Maj 1866, Enke efter Kammerherre, Greve Christian Petersdorff til Grevskabet Roepstorff.
2. Comtesse Caroline Louise til Dalkildegaard, f. 26 Juli 1867, overord. Stiftsdame i Vallø. [Dalkildegaard ved Faaborg.]
3. Baron Preben Charles, f. 8 Sept. 1872. [olding.]
4. Baron Carl Frederik Daniel, f. 7 April 1874 † 28 Jan. 1915, *can. mag.*, g. 5 Sept. 1910 m. Gerda Blad, f. 19 Juli 1872. [K.] Søn:
Baron Jon Carl Preben, f. 17 Maj 1912.
5. Comtesse Antoinette, f. 28 Maj 1876, Enke efter Hofjægermester Harald Oxholm.
6. Baron Daniel til Rønningesøgaard, f. 16 Juni 1878, Kammerjunker, Premierlieutenant,* Patron for Odense adelige Jomfrukloster (F.B.5.) (Gr.Fr.5.) (Stb.V.5.), g. 16 Okt. 1908 m. Ingeborg Helga Sigrid Blechingberg, f. 2 Okt. 1888. [Rønningesøgaard ved Ullerslev.] Børn:
 - a. Baronesse Margrethe Antoinette, f. 13 Aug. 1909, Klosterfrøken i Odense adelige Jomfrukloster. (Vallø.)
 - b. Baronesse Tove Birgitte, f. 23 Okt. 1915, Klosterfrøken i Odense adelige Jomfrukloster. (Vallø.)
 - c. Baron Bent Daniel, f. 9 Febr. 1919.
7. Comtesse Eleonore Sophia, f. 12 Sept. 1880, g. m. Hofjægermester, Greve Preben Ahlefeldt-Laurvig-Bille til Egeskov.

Farfaders Fader:

Greve Preben Bille-Brahe, f. 25 Febr. 1773 † 21 Sept. 1857, Gehejmeraad, Kammerherre, Major, g. 1^o 1 Juli 1796 m. Baronesse Eleonora Sophie Rantzau, f. 24 Aug. 1779 † 7 Marts 1800, 2^o 15 Nov. 1816 m. Johanne Caroline Vilhelmine Falbe, f. 10 Marts 1789 † 3 Marts 1823, 3^o 17 Juli 1824 m. Comtesse Birthe Susanne Sybille Schaffalitzky de Muckadell, f. 31 Aug. 1801 † 26 Jan. 1876. Sønner:

af 2. Ægteskab:

1. Baron Johan Christian til Svanholm, f. 2 Juli 1819 † 10 Febr. 1899, Gehejmekonferensraad, Kammerherre, Stiftamtmand, g. 21 Febr 1852 m. Comtesse Maria Caroline Vilhelmine Moltke, f. 23 Juli 1827 † 20 Jan. 1889. Børn:
 - a. Baron Preben Vilhelm til Svanholm, f. 29 Dec. 1852 † 17 Sept. 1924, Hofjægermester, Besidder af det 1. Bille-Brahe'ske Fideikommis, g. 7 Sept. 1883 m. Anna Sophie Elisabeth (Betty) Brun, f. 15 Maj 1855. [Svanholm ved Skibby.] Børn:

Bille 1.

- 1) Baronesse R e g i t z e, f. 19 Juli 1884, g. m. Hofjægermester, Baron Carl Løvenskiold til Løvenborg, skilt.
- 2) Baronesse Marie E l i s a b e t h, f. 27 Aug. 1886, g. 13 Marts 1920 m. Oberstlieutenant af Artilleriet, Stabschef hos Generalinspekt. for Art. Cai Christoph Bechmann Dreyer^o, f. 10 Sept. 1878 (R.^o) [K.]
- 3) Baron Johan Christian, f. 3. Aug. 1888, Besidder af det Bille-Brahe'ske Fideikommis. [Svanholm.]
- 4) Baron Petrus Friedrich (F r i t s) Constantin til Holgershaab, f. 9 Febr. 1890, cand. phil., g. 7 Sept. 1918 m. L i l i e l e Maire, f. 24 Juni 1896. [Holgershaab ved Nr. Alslev.] Børn:
 - a) Baronesse A n n e S o p h i e Christine, f. 29 Sept. 1919. (Vallø.)
 - b) Baron P r e b e n Torben Daniel, f. 9 Dec. 1920.
- b. Baron Adam Vilhelm, f. 26 Aug. 1855, cand. polit., Hovedkasserer i Forsikringsselskabet »Danmark«, g. 14 Okt. 1887 m. Comtesse Marie Elisabeth Malvina Vilhelmine Anastasia Moltke, f. 11 Marts 1864. [K.] Børn:
 - 1) Baron P r e b e n Christian Adam, f. 11 Okt. 1888 † 18 Febr. 1922, cand. phil., g. 11 April 1917 m. Ingeborg (I n g e r) Lina Gertrude Witzke, f. 10 Febr. 1894. [K.] Søn:
Baron J o n, f. 17 Nov. 1918.
 - 2) Baronesse O l g a Malvina, f. 27 Aug. 1890, g. 12 Febr. 1919 m. Kammerjunker, Kaptajn ved Livgarden Axel Erik Pontoppidan^o, f. 28 Juli 1882 (R.^o). [Klampenborg.]
 - 3) Baronesse E l i s a b e t h Marie Ida Magdalene, f. 17 Okt. 1892. (Vallø.) [Flintholm ved Stenstrup.]
 - 4) Baronesse A n n e M a r g r e t h e, f. 4 Marts 1896. (Vallø.)
 - 5) Baronesse R o s e, f. 4 Aug. 1897, g. 31 Marts 1922 m. Greve Otto Moltke.
- c. Baron Axel Henrik,^o f. 12 Aug. 1858, Kammerherre, Amtmand^o over Sorø Amt (K¹.D.M.) (I.M.&L.5.), g. 1^o 14 Sept. 1886 m. Comtesse F a n n y Schaffalitzky de Muckadell, f. 5 Aug. 1863 † 30 Juni 1901, 2^o 5 Juni 1906 m. E l l i n o r Johanne Lerche, f. 3 Nov. 1883. [K.]
- d. Baronesse Marie Elisabeth, f. 7 Nov. 1863, fører ifl. Bevill. 31 Nov. 1912 Navnet Bille-Brahe og Titel Baronesse, g. 20 Okt. 1899 m. Kammerherre, Kontorchef^o i Finansministeriet Jørgen Waldemar Assenius Baché f. 12 Febr. 1860 (R.^oD.M.), skilt. [Solbakken ved Skibby.]
- e. Baronesse J o h a n n e Ida Eleonora, f. 6 Nov. 1868, g. 7 Dec. 1899 m. Læge, Professor Carl Anton Tobias Frederik Bühring, f. 29 Sept. 1861. [K.]
- f. Baronesse J u l i e Joachime Henriette, f. 21 Jan. 1873, fører ifl. Bevilling 23 April 1906 Navnet Bille-Brahe og

Bille 1.

Titel Baronesse, g. m. Hofjægermester Vincens Steensen-Leth til Steensgaard, skilt 1906. [Solbakken.]

af 3. Ægteskab:

2. Baron Erik Carl til Bjørnemose, f. 5 Jan. 1827 † 1 April 1866, g. 13 Sept. 1851 m. Baronesse Hedevig Charlotte Amalie Schaffalitzky de Muckadell, f. 13 Sept. 1831 † 18 Sept. 1909. Børn:
 - a. Baronesse Betzy, f. 1 Aug. 1852, Enke efter Lensbaron Vilhelm Knuth.
 - b. Baron Preben til Fravdegaard, f. 10 Okt. 1854 † 19 Jan. 1906, Hofjægermester, g. 24 Nov. 1882 m. Frederikke Julie Elisabeth Cederfeld de Simonsen, f. 3 April 1858. [K.] Børn:
 - 1) Baron Erik,^o Besidder af det 2. Bille-Brahe'ske Fideikommis, f. 1 Sept. 1883, Kaptajn af Generalstaben, Adjutant hos Kongen, (R.^o) (T.r.H.2.) (N.St.O.31.) (B.Kr.4.), g. 7 Okt. 1907 m. Elisabeth de Dom-pierre de Jonquières, f. 20 Juli 1885. [Klampenborg.] Søn:
Baron Preben, f. 12 Juni 1910.
 - 2) Baron Oluף til Fravdegaard, f. 13 Febr. 1888, Landbrugskandidat, Medlem af Odense Amtsraad og af Fravde Sogne- og Menighedsraad, g. 25 Maj 1912 m. Agnes (Aggie) Marie Mathilde Almira Hansen, f. 24 Okt. 1868. [Fravdegaard.] Sønner:
 - a) Baron Preben, f. 13 April 1913. [Stenhus ved Holbæk.]
 - b) Baron Jørgen Christian, f. 24 Jan. 1916.
 - 3) Baronesse Ellen, f. 17 Febr. 1890, g. 9 Jan. 1924 m. Stiftamtmand over Aarhus Stift, Amtmand over Aarhus Amt Valdemar Hvidt, f. 25 Juni 1881 (R.^o) [Skanderborg.]
 - c. Baron Ludvig, f. 7 Marts 1858 † 28 Jan. 1898, Mejeribestyrelser, g. 1^o 2 Juni 1881 m. Regine Vilhelmine Philippine Bahnson, f. 2 Juni 1859, skilt 1890 (hun g. 2^o m. Translatør, cand. theol. Carl Georg Valdemar Jensen Bratli, skilt) [K.], 2^o m. Katarina Helgesen [Decorah, Iowa.] Døtre:
 - af 1. Ægteskab:
 - 1) Baronesse Karen Ragnhild, f. 22 April 1883, g. 3 Juni 1905 m. Dr. med. Tage Iversen, f. 19 April 1879. [K.]
 - 2) Baronesse Hedevig, f. 11 Aug. 1885, Klosterfrøken i Odense adelige Jomfrukloster. (Vemmetofte.) [Odense.]

Bille II.

Steen Andersen Bille, Vicekommandant i København † 1698, en naturlig Søn af Hr. Anders Steensen Bille til Rosendal (af

Bille II.

foranstaaende Slægt), blev 3 Maj 1679 optagen i Adelsstanden.
— Udførlig Slægttavle, se Aargang 1890.

Den ældre danske Linje.

Steen Andersen Josias Christophør Bille,^o f. 1 Okt. 1882 (Søn af Kammerherre, Kaptajn Steen Andersen, f. 24 Juli 1830 † 3 Juni 1905), cand. phil. [K. og Bellevue ved Præstø.]

Søstre:

1. Siegfriede Caroline, f. 28 Aug. 1877, Malerinde, overord. Stiftsdame i Vallø. [K.]
2. Emerentze Julie Magdalene Elisabeth, f. 30 Jan. 1880, overord. Stiftsdame i Vallø.

Moder:

Kammerherreinde Siegfriede Frederikke, født Comtesse Raben-Levetzau, f. 21 Nov. 1847, Besidderinde af det Raben-Bille'ske Fideikommis, Overbestyrerinde* for det kvindelige velgørende Selskab, g. 29 Dec. 1874, Enke 3 Juni 1905 [K. og Bellevue ved Præstø.]

Farbroder:

Frantz Ernst, f. 14 Febr. 1832 † 10 Juni 1918, Gehejmekonferensraad, Kammerherre, Kaptajn, Gesandt, g. 4 Maj 1869 m. Sarah Augusta Zabriskie, f. 4 Dec. 1844 † 23 Febr. 1928.
Børn:

1. Steen Andersen Eskke, f. 16 Okt. 1873, cand. phil., Lieutenant,* g. 1 Dec. 1920 m. Katie Leah, f. 14 Febr. 1882. [East Sheen ved London.]
2. Caroline Elisabeth (Elsa), f. 23 Nov. 1881, g. 23 Juli 1912 m. Godsejer Riddell-Blount.

Den yngre danske Linje.

Anders Steensen Bille,^o f. 11 Aug. 1891 (Søn af Revisionschef i Store Nordiske Telegrafelskab Steen Andersen, f. 27 Nov. 1862 † 12 Febr. 1922, og Juana Matilde Unna, f. 13 Nov. 1863, g. 6 Sept. 1890, † Febr. 1926), Ingeniør, g. 9 Juni 1918 m. Esther Karen Marie Christensen, f. 14 Jan. 1894. [Odense.] Søn:

Steen Andersen, f. 5 Marts 1919.

Broder:

Kay Torben Steen, f. 20 Juni 1894, Arkitekt, g. 20 Juni 1926 m. Marie Elisabeth (Lisse) Kirstine Nielsen, f. 9 Dec. 1895.

Farfader:

Kammerherre, Amtmand Carl Steen Andersen, f. 1 Juli 1828 † 11 Nov. 1898, g. 8 Juni 1859 m. Louise Mogensine Ipsen, f. 10 Juli 1841 † 31 Dec. 1926. [Børn.]

Bille II.

1. **Anna Rebecca**, f. 3 April 1860, g. 10 Juni 1881 m. Kommandør, Havnekaptajn, Christian Frederik Drechsel, f. 1 April 1854 † 2 Marts 1927. [K.]
2. **Carl Adolph**, f. 16 April 1864 † 16 Sept. 1925, *Direktør*, g. 11 Okt. 1890 m. Anna Larpent, f. 11 Nov. 1863 [K.]
Børn:
 - a. **Karen Elise Cornélie**, f. 20 Nov. 1891, g. 8 Marts 1919 m. Forfatter, Dr. phil. Poul Levin, f. 17 Juni 1869. [K.]
 - b. **Carl Steen Andersen**, f. 19 Jan. 1893, *Direktør*, g. 4 Juni 1918 m. Aase Marie Møller, f. 15 Nov. 1896. [K.]
Børn:
 - 1) **Birgitte Louise**, f. 26 April 1919.
 - 2) **Holger Steen**, f. 26 Marts 1920.
 - 3) **Lotten Henriette**, f. 18 Marts 1927.
 - c. **Ellen**, f. 29 April 1894. [K.]
 - d. **Gudrun Louise**, f. 11 Jan. 1896, g. 4 Marts 1916 m. Bankfuldmægtig R. S. Matthews. [Prestatyn, N. Wales.]

Den norske Linje.

- Steen Andersen Bille**,^o f. 15 Juli 1850 (Søn af Kaptajn, Postmester Jes Fæster, f. 27 Nov. 1818 † 7 Nov. 1888, og Nielsine Bolette Harris, f. 3 April 1824, g. 20 Maj 1846 † 10 Juli 1862), Kaptajn,^o g. 27 Aug. 1904 m. Marie (M a i s) Othilie Henriette Hansen, f. 28 Juli 1879. [Oslo.] Sønner:
1. **Sten Hugo Bernt Waldemar**, f. 23 April 1905.
 2. **Idar Henrik Steensøn**, f. 16 Nov. 1908.

Søskende:

af Faderens 2. Ægteskab 19 Dec. 1867 m. Mariane (Molly) Louise Walter, f. 23 Juli 1843 † 8 Maj 1900:

1. **Marie (Mimi) Nielsine**, f. 23 Dec. 1868, Malerinde. [K.]
2. **Harald Haarfager**, f. 18 Juli 1872 † 1916, g. 21 Nov. 1901 m. Karen Jørgine Michelsen, f. 2 Febr. 1875. [Oslo.]
3. **Torbén Holger**, f. 11 Jan. 1880 † 12 Febr. 1922, *Redaktør*, g. 26 Juli 1906 m. Anna Kristine Lysabild, f. 2 Okt. 1882. [K.] Sønner:
 - a. **Steno Torbensen**, f. 14 April 1907, cand. phil., Assistent i Nationalbanken. [K.]
 - b. **Eiler Christian Torbensen**, f. 6 Marts 1910. [Birkerød.]

Blixen Finecke.

Pommersk Adelslægt. — Baron Carl Philip Blixen Finecke til Dallund blev ved Patent af 29 Okt. 1802 optagen i den danske Friherrestand.

Blixen Finecke.

Baron **C a r l** Emil Theodosius Blixen Finecke til Stamhuset Näsbyholm i Skaane, f. 3 Sept. 1874 (Søn af Hoffjærgemester, Baron **F r e d e r i k** Theodor Hans Anna Christian Wolfgang til Stamhuset Näsbyholm og til Stamhuset Dallunds Fideikommiss, f. 10 Juli 1847 † 4 Marts 1919 og Comtesse **C l a r a** Alvilda Benedicte **h r a g**-Juel-Vind-Frijs, f. 21 Marts 1855, g. 7 Okt. 1873 † 25 Juni 1925), Major ved Livregimentets Husarers Res., (R.*) (S. Sv. 3¹.) (S.M.5.O.) (Gr.Fr.5.), g. 1^o 14 April 1898 m. **E b b a** Rosenblad, f. 3 Juni 1874, skilt 1906, 2^o 24 Okt. 1906 m. Friherreinde **O l g a** Wrangel von Brehmer, f. 7 Juli 1878. [Näsbyholm.] Børn:

af 1. Ægteskab:

- a. Baronesse Louise Clara **M a r g a r e t a**, f. 22 Marts 1899, g. 29 Dec. 1926 m. cand. med. **B j ø r n** Fritjof Waldemar Holmgren, f. 3 Maj 1901. [Äppelvikén ved Stockholm.]
- b. Baronesse **E b b a**, f. 4 Juli 1900, g. 1 Aug. 1920 m. Ritmester ved Kronprinsens Husar-Reg. **A r v i d** Filip Stjernsvärd, f. 10 Maj 1889. [Malmø.]
- c. Baron **C a r l** Fredrik Gustaf, f. 29 Marts 1903. [Malmø]

Søskende:

1. Baronesse **E l l e n** Sophie Thyra, f. 14 Nov. 1875, g. 1^o m. Underlieutenant, Friherre Hans Ramel, † 10 Aug. 1900, 2^o 17 April 1905 m. Kaptajn **E r l a n d** William af Kleen, f. 12 Sept. 1866 † 5 Sept. 1911. [Helsingborg.]
2. Baronesse **A g n e s** Marie, f. 25 Marts 1878, g. 26 Okt. 1898 m. svensk Hofstaldmester, Ritmester ved Livreg. Husarers Res., Greve **C a r l** **C l a r e n c e** von Rosen (K².), f. 12 Maj 1867. [Väsby ved Julita.]
3. Baronesse **M ä r t a** Charlotte Henriette, f. 31 Oktbr 1879, g. 10 Sept. 1900 m. Oberst,* Baron **C l a e s** Arvid Bror Cederström (R.*), f. 13 Aug. 1864. [Helsingborg.]
4. Baronesse **T h y r a**, f. 12 Jan. 1892, g. 17 Maj 1904 m. Major ved Livgarden til Hest, Chef for Rideskolen, Greve **O u s t a f** Henning Adolf Hamilton, f. 18 Aug. 1880. [Strømsholm.]
5. *Baron Hans Gustaf, f. 25 Juli 1886 † 26 Septbr. 1817, g. 15 Juli 1915 m. Hilla Brita Trolle, f. 4 April 1894 (g. 2^o 1922 m. Greve **C a r l**-**A x e l** Trolle-Wachtmeister til Trolle-Ljungby.) Søn:*
Baron **H a n s** Gustaf Nils Fredrik Bror, f. 20 Juli 1916.
6. Baron **B r o r** Frederik, f. 25 Juli 1886, g. 1^o 14 Jan. 1914 m. Karen (**T a n n e**) Christence Dinesen, f. 17 April 1885, skilt 1925, 2^o 1 Aug. 1928 m. Jacqueline (**C o c k i e**) Harriet, født Alexander, f. 16 Juni 1892 (g. 1^o m. Birkbeck, skilt).

Farfader:

*Baron **C u r l** Frederik Axel Bror Blixen-Pinecke, f. 15 Aug. 1822 † 6 Jan. 1873, Kammerherre, Udenrigsminister, g. 1^o 8 Okt. 1842 m. Gustafva Charlotta Adelaide*

Blixen Pinecke.

Sophie Ankarcrona, f. 19 Nov. 1821, separ. 1852 † 5 Maj 1890; 2^o 18 Maj 1854 m. Augusta Frederikke Marie Caroline Julie, Prinsesse af Hessen, f. 30 Okt. 1823 † 17 Juli 1889. Born:

af 1. Ægteskab:

1. *Baronesse Charlotte Antoinette Louise Ulrika, f. 10 Marts 1845, Enke efter Ritmester, Friherre Otto Ramel til Øweds-Kloster Fideikommis.*

af 2. Ægteskab:

2. *Baron Vilhelm Carl Anna Otto Gunnar Axel,^o f. 21 Juni 1863, Kammerherre, Kaptajn,^o Medlem af »Børmeister og Wain's Bestyrelse, af Privatbankens Bankraad og af Centralkomiteen (K.^oD.M.) (Chr.IX.Min.) (Øb.E.T.) (D.r.K.M.f. K.) (Is.F.1.) (S.N.1.) (B.Z.L.1.) (S.A.1.) (M.Gr.1.) (O.H.& F.1.) (Pr.R.Ø.2.) (Gr.Fr.2.) (N.St.O.2.^o) (Stb.V.3.) (S.Kr.3.) (R.St.A.3.) (R.St.Stan.3.) (R.W.3.) (P.T.&S.3.) (Pr.Kr.3.) (Pr.r.K.2.3.), g. 9 Nov. 1888 m. Bertha Henriette Marie Castenschiold til Hesselagergaard, f. 29 Juli 1868. [Hesselagergaard ved Hesselager.] Søn:*

Baron Carl August, f. 20 Septbr 1889, Hofjægermester, Landbrugskandidat, Forpagter, g. 10 Maj 1917 med Brita Elisabeth Ekstrøm, f. 6 Okt. 1893. [Sevedø ved Skelsker.] Børn:

a. Baronesse Anna Elisabeth, f. 18 Juli 1918.

b. Baron Gustaf Frederik, f. 1 Sept. 1920.

Blome.*

Gammel holstensk Adelsslægt. — General, Kammerherre Otto Blome til Heiligenstädt etc. og hans Brodersøn, Gehejmekonferensraad, Kammerherre Otto Blome samt dennes mandlige Alkom blev ved Patent af 1 Maj 1826 optagne i dansk grevelig Stand med Rang som lensbesiddende Greve.

Se »Danmarks Adels Aarbog« 1924, og »Gothaisches genealogisches Taschenbuch der gräflichen Häuser.«

Blücher af Altona.

Gammel meklenborgsk Adelsslægt. Gehejmekonferensraad Conrad Daniel von Blücher optoges ved Patent af 27 Okt. 1818 i dansk grevelig Stand med Navnet Blücher af Altona og med Rang som lensbesiddende Greve.

Lensgreve Gustav Bridges Fergus Gotthard Lebrecht Blücher^o af Altona, f. 24 April 1873 (Søn af Kammerherre, Lensgreve Conrad Fergus Carl Gotthard Lebrecht, f. 5

Sept. 1832 † 6 Dec. 1877), Ritmester^o (R.^o) (Pr.R.Ø.4.) (Stb. V.4.) (F.Æ.L.5.), g. 28 Maj 1904 m. *M a g n a Clara Rothe*, f. 12 Juni 1882. [K.] Børn:

1. Greve Conrad F r i t z Willie Harald Gebhard, f. 29 April 1905, g. 25 Maj 1928 m. *L i l i a n Juliette Glückstadt*, f. 8 Febr. 1906.
2. Comtesse E l s e Dagmar Hanina, f. 3 Febr. 1907. [K.]

Søster:

Comtesse Emily A l i c c e, f. 5 Sept. 1874, g. 22 Nov. 1899 m. engelsk Deputy Commissioner Charles George Stotesbury Wood, f. 1 Juli 1866 † 14 Nov. 1908. [K.]

Moder:

L e i l a Constance Taylor, født Taylor, f. 9 Aug. 1853, g. 1^o 29 Juni 1872, Enke 6 Dec. 1877, 2^o m. Civilingeniør *C e c i l Taylor*, † 1907. [K.]

Farbroder:

Greve G u s t a v Roger Eduard Frederik Ferdinand, f. 19 Febr. 1842 † 1 Okt. 1895, nordamerikansk Major, g. 11 Juni 1864 m. *M e d o r a Stipes*, f. 2 Juli 1847. [Harper's Ferry i Vestvirginia.] Søn:

Greve C o n r a d Gustav Emanuel Gebhard Lebrecht, f. 29 Okt. 1866. [Harper's Ferry.]

Bornemann.



Gammel tysk Patricierstægt, der 1637 kom til Danmark med Lic. juris Philip Julius Bornemann, hvis yngste Søns Sønnesøn Carl Rudolph Bornemann 1731 blev optaget i den danske Adel, men ej efterlod sig Børn. Fra den ældste Søn af Philip Julius Bornemann stammer Gehejmekonferensraad Anker Vilhelm Frederik Bornemann og Major Cosmos von Bornemann, der ved Patent af 9 Juli 1811 optoges i den

danske Adel. — Vaabenbildninger i Farver og udførlig Slægttavle, se Aarg. 1893.

En Del af Slægtens Medlemmer skriver sig von Bornemann

I. Linje.

Uddød paa Mandslinjen den 4 Juni 1917.

E l s e Bornemann,^o f. 11 Jan. 1895 (Datter af Bestyrer *Viggo Axel Vilhelm Adeler*, f. 24 Okt. 1862 † 4 Juni 1917), g. 20 Okt. 1917 m. *K n u d Juel-Berg* til Hastrupgaard, f. 27 Marts 1877. [Hastrupgaard ved Præstø.]

Bornemann.

Moder:

Elisabeth Magdalene, født Berg, f. 1 Dec. 1871, g. 1^o 25 Marts 1891, skilt, 2^o m. Assurandør Tage Klee. [K.]

II. Linje.

Anker Wilhelm Frederik Bornemann, f. 9 Jan. 1893 (Søn af Kammerherre Cosmus, f. 15 Dec. 1857 † 16 April 1911), Besidder af det 1. Raben-Levetzau-Bornemann'ske Fideikommis, g. 3 Maj 1918 m. Marie Nørgaard, f. 18 Aug. 1889. [Fredensborg.]

Søskende:

1. Julia Charlotte Vilhelmine, f. 19 Sept. 1891, g. 1^o m. Kammerjunker Jacob Neergaard, skilt, 2^o m. Direktør Harald Gerhard Waltersdorff. [London.]
2. Ove Henrik Cosmus, f. 5 Nov. 1894, Sølieutenant* Afdelingschef i General Motors International A/S, Besidder af det 2. Bornemann'ske Fideikommis og det 2. Raben-Levetzau-Bornemann'ske Fideikommis (Ø.r.K.2.), g. 14 Sept. 1920 m. Wanda Sigrud Julie Magdalene Oxholm, f. 19 Jan. 1899. [K.] Datter.

Fritze-Wanda, f. 24 Sept. 1924.

3. Charlotte Emsy Sophie, f. 20 Juni 1898, g. 22 Jan. 1925 m. Major* Kammerherre, Rigs greve Karl Erwein Gundaker von Wurmbbrand-Stuppach, f. 30 Maj 1866. [Wien og St. Jacob am Thurn ved Salzburg.]

Moder:

Kammerherreinde Juliane Louise^o, født Anker, f. 29 Juli 1864, g. 29 Marts 1890, Enke 16 April 1911. [Rom.]

Farfader:

Cosmus Bornemann, f. 25 Jan. 1806 † 14 Dec. 1877, Kammerherre, g. 12 Okt. 1853 m. Wilhelmine Constance Walterstorff, f. 4 Juli 1831 † 18 Juni 1881.
Døtre:

1. Sophie Charlotte Alexandra, f. 29 Jan. 1863, Besidderinde af det 4. Raben-Levetzau-Bornemann'ske Fideikommis, Stiftsdame i Vallø, Oversygeplejerske* og Forstanderinde* for »Det røde Kors' Elevhjem (O.II.M.). [Oslo.]
2. Wilhelmine Mathilde, f. 23 Jan. 1865, Besidderinde af det 5. Raben-Levetzau-Bornemann'ske Fideikommis, g. m. Jagtjunker Peter Bauditz, skilt. [K.]

III. Linje.

Cosmus Bornemann, f. 18 Dec. 1863 (Søn af Kammerjunker, Plantageejer Cosmus, f. 2 Aug. 1809 † 25 Febr. 1880, og Maria Schiff, f. 28 Juni 1821, g. 14 Nov. 1843 † 14 Jan. 1903), Plantagedirektør,* g. 21 Marts 1893 m. Henriette Marie Bakhuis, f. 13 Marts 1875. [Haag.] Børn:

Bornemann.

1. **Henriette Maria**, f. 21 Febr. 1894, g. 5 Maj 1913 m. **Kap-
tajn Gerard Henri Hemmes**, f. [Java.]
2. **Cosmus**, f. 10 Juni 1898, g. 11 Sept. 1924 m. **Zoja
Neoepokoëwa**, f. 12 Juli 1903. [Bandoeng, Java.] Sønner:
a. **Cosmus**, f. 15 Aug. 1925.
b. **Vladimir**, f. 20 Okt. 1927.
3. **Anna Louise**, f. 14 Nov. 1904. [Haag.]

Søstre:

1. **Philippa Julie**, f. 27 Febr 1855, g. 4 Nov. 1889 m. en-
gelsk Advokat **Georges Lincoln**, f. 1 Maj 1848 † 18
Febr. 1890. [Paris.]
2. **Vilhelmine Henriette**, f. 28 Aug. 1856, g. 24 Maj 1877
m. **Plantageejer Louis Emil Bosch**, f. 19 Okt. 1852
† 8 Aug. 1927. [Haag.]
3. **Anna (Nonnie)**,^o f. 18 Aug. 1861, g. 30 Juli 1890 m.
svensk »Feltlækare«, Lic. med. **Gustaf Ernfrid Møller**,
f. 17 Juni 1854 † 6 Okt. 1916. [K.]

Farbroder:

*Philip Julius til Bjergbygaard, f. 16 Febr 1803 †
27 Jan. 1883, Kammerherre, Ritmester. Søn:
Cosmus, f. 11 Marts 1831 † 2 Maj 1873, Premierlieute-
nant, g. 25 April 1861 m. Emma Ida Vilhelmine Freies-
leben, f. 8 Dec. 1834 † 17 April 1910. Datter:
Julie Johanne, f. 7 Jan. 1863, Besidderinde af det 1.
Bornemann'ske Fideikommis, g. 28 Maj 1888 m. An-
dreas Søren Bornemann-Møller, f. 22 Juli 1863 † 9
Febr. 1910. [Aarhus.]*

Boysen.

*Jes Thomsen til Kollund erholdt 3 Jan. 1488 af Kong Hans
et Adels- eller Vaabenbrev. Hans Sønnesøns Sønnesøn Nis
Boysen fik 26 Okt. 1648 af Kong Frederik III Stadtløstelse
paa Skjold, Hjelm og riddermæssige Privilegier.*

I. Linje.

William Johannes Gottlieb Boysen,^o f. 25 Marts 1850
(Søn af Gaardejer og Snedkermester **Hans Jürgen**, døbt 13
Jan. 1811 † 23 Marts 1872, og **Louise Marie Dorothea Holz**,
g. 26 Okt. 1849), **Handskefabrikant**, g. m. **Karen Doro-
thea Jensen**, f. 19 Juni 1853. [Nyborg.] Børn:
1. **Marie Elise Dagmar**, f. 5 Maj 1881. [K.]
2. **Johannes**, f. 23 Marts 1884, **Handskemager**.
3. **Anna Hansine**, f. 5 Juni 1887, **Overplejerske*** paa Sinds-
sygehospitalet ved Aarhus. [Nyborg.]

Boysen.

Søskende:

1. Dorothea Marie (Sophia), f. 22 Febr. 1849, g. 4 Juni 1897 m. Jernbaneembedsmand Henrik Strufs, f. 24 Maj 1855 † 26 Nov. 1903. [Flensborg.]
2. Emil Peter Frederik, f. 1 Maj 1854, Landmand, g. 8 Maj 1884 m. Magdalene (Magda) Cecilie Boysen, f. 12 April 1853. [Egernsund.] Børn:
 - a. Hans Peter Frederik, f. 18 Juni 1884, Postbud, g. 14 Maj 1911 m. Mathilde Helene Johannsen, f. 29 Okt. 1888. [Elmshorn.] Børn:
 - 1) Marie Anne, f. 26. Nov. 1911.
 - 2) Emil Hans, f. 22 Marts 1913.
 - 3) Hans Peter Frederik, f. 22 Sept. 1914.
 - b. Christian August^o, f. 9 Juni 1889, Landmand, g. m. Frieda Nissen, f. 13 April 1898. [Kvars ved Tørsbøl.] Børn:
 - 1) Magdalene Cecilie, f. 25 Jan. 1923.
 - 2) Helga Marie, f. 29 Jan. 1925.
 - c. Margrethe Cecilie, f. 22 Jan. 1887 g. m. Landmand Johannes Toft. [Øster Lygum.]

II. Linje.

Heinz - Helmuth Theodor Rudolph Hans Boysen, f. 5 Okt. 1905 (Søn af preuss. Major Nicolaus Theodor Johannes Jasper, f. 25 Okt. 1868 † 22 Nov. 1914, og Margarethe Aurelie Therese Gramatzky, f. 2 Nov. 1868, g. 22 Maj 1899 † 18 Juni 1907.) [Bernburg, Anhalt.]

Søster:

af Faderens 2^o Ægteskab (se nedenfor):

Senta Magarete Laura, f. 26 Marts 1911. [Langenberg, Rhinprovincsen.]

Faders Enke:

Eise, født Toelle, f. 4 Febr. 1880, g. 27 Maj 1910, Enke 22 Nov. 1914. [Langenberg.]

Faders Søster:

Hildegard Elisabeth Augusta,^o f. 14 Juli 1867, g. 26 Marts 1904 m. Robert von Witte-Schwanefeld, f. [Partenkirchen i Bayern.]

Farfaders Brødre:

1. Carl Friedrich Moritz til Woytnicken, f. 8 Juni 1831 † 12 Dec. 1902, Amtsførstander, g. 7 Maj 1872 m. Anna Marie Henriette Zenke, f. 12 Maj 1842 † 16 Febr. 1919. Datter:

Anna Nicoline Albertine Frieda, f. 5 Juni 1876 (Pr.F. K.), g. 10 Okt. 1903 m. Godsejer Gustav Rudolph August Spandöck til Woytnicken, f. 21 Marts 1879. [Woytnicken.]

Boysen.

2. *Georg Bernhard Wilhelm*, f. 28 Okt. 1832 † 17 April 1906, preussisk Landretsdirektør, g. 20 Juni 1870 m. *Anna Clara von Schaumberg*, f. 31 Marts 1842 † 16 Febr. 1904. Børn:
- a. *Marie Louise*, f. 9 Okt. 1873, g. 22 Sept. 1917 m. Købmand *Georg Franz Heinrich Caspari*, f. 1 Nov. 1865. [München.]
 - b. *F r n a Bertha Friederika*, f. 29 April 1877, g. 1^o 18 Aug. 1903 m. Rentier *Friedrich Hans Schmidt*, f. 31 Aug. 1873 † 1915, 2^o 9 Nov. 1920 m. Major^o *O s k a r Müller*, f. 20 Juli 1879. [Ottobrunn ved München.]
3. *H a n s Wilhelm Theodor*, f. 11 April 1844 † 1. Okt. 1904, preuss. Oberstlieutenant, g. 13 Maj 1873 m. *Emma Johanne Eugenie Vitzthum von Eckstädt*, f. 17 Nov. 1846 † 27 Okt. 1917. Børn:
- a. *E l s e Clara Emilie*, f. 30 April 1874. [Wiesbaden.]
 - b. *M a r g a r e t h a Ursula Johanne Constantia*, f. 10 Jan. 1876, g. 26 Maj 1902 m. Fabrikejer *Adolph Vilhelm Karl Max Christian Ax*, f. 27 Dec. 1856 † 7 Dec. 1922. [Wiesbaden.]
 - c. *F r e d a Josephine Julia*,^o f. 28 Juni 1883. [Wiesbaden.]

de Bretteville.

Se Le Normand de Bretteville.

von Bretton.*

*Brødrene Lucas van Uytendaele og Johan Balthazar van Uytendaele, der nedstammede fra en gammel Slægt i fransk Flandern, blev henholdsvis 30 Dec. 1763 og 18 Dec. 1767 op-
højede i dansk Friherrelig Stand under Navnet von Bretton.*

Den ældre Linje.

Baron *John Frederick Zerega von Bretton*,^o f. 27 Nov. 1864 (Søn af Baron *Albert Zerega*, f. 12 Sept. 1826 † 24 April 1903), g. 13 Nov. 1892 m. *Jennie Whitman Webb*, f. 16 Okt. 1869 † 18 April 1894. [Plainfield, New Jersey.] Søn: Baron *John Whitman Zerega*, f. 23 Marts 1894, g. 16 Maj 1925 m. *Esther Hewes Philips*, f. 21 Dec. 1895. [Plainfield.] Datter:

Baronesse *Virginia van Solingen Zerega*, f. 17 April 1926.

Søster:

Baronesse *Bertha Virginia*, f. 22 Juli 1879. [Plainfield.]

von Bretton.

Moder:

Enkebaronesse Virginia Estelle, født van Solingen, f. 21 Nov. 1838, g. 1 Febr. 1861, Enke 24 April 1903. [Plainfield.]

Den yngre Linje.

Uddød paa Mandslinjen 20 Nov. 1912 med Baron Lucas Emil Uytendale von Bretton.

Baronesse Emilie Elisabeth Minnie Uytendaele von Bretton, f. 2 Maj 1876 (Datter af Kaptajn, Baron Anton Carl Frederik Montagne, f. 12 Nov. 1843 † 3 Marts 1910 og Petrine Otilie Andersen, f. 4 Dec. 1843, g. 2 Juni 1872 † 9 April 1890), g. 17 Marts 1913 m. Chief steward Edwin Dowell, f. 6 Juni 1880 † 15 Maj 1915. [Ternie, B. C. Canada.]

Søstre:

1. Baronesse Anna Marguerite Uytendaele, f. 5 Jan. 1879, g. 5 Nov. 1904 m. Landejendomsbesidder Alvin Gottlob Wandel, f. 18 Juni 1876. [Canada.]
2. Baronesse Marie Alette Uytendaele,^o f. 2 Juni 1881, g. 16 Jan. 1923 m. Railway Car. Inspector Edward John Shardelow, f. 6 Sept. 1866. [1204 Water St. Nelson, B. C. Canada.]

Brinck-Seidelin.

Etatsraad Hans Diderik Brinck blev adlet 4 Sept. 1752 med Navnet Brinck-Seidelin.

Ludvig Jens Brinck-Seidelin, f. 21 Nov. 1863 (Søn af Forpagter Ludvig Vilhelm, f. 6 Aug. 1827 † 10 Nov. 1875 og Emma Charlotte Louise Hansen, f. 11 Okt. 1840, g. 11 Marts 1863 † 30 April 1923), Revisor, [New York], g. 23 April 1889 m. Johanne Kirstine Christensen, f. 15 Aug. 1870. [K.] Søn:

Vilhelm Ludvig Christian Johan Ernst Emil, f. 21 Juni 1889, Telegrafist. [New York.]

Broder:

Johan Ernst Emil^o, f. 8 Maj 1869, Overretssagfører, g. 28 Maj 1897 m. Ida Johanne Cathrine Rasmussen, f. 23 Juni 1869 † 26 Febr. 1918. [Odense.] Søn:

Ludvig Sten, f. 13 Juli 1901, Disponent, g. 21 Sept. 1927 m. Else Max-Mortensen, f. 3 Maj 1905. [K.]

Farbroder:

Hans Diderik til Mørkhøjgaard og Pilegaard, f. 8 Juli 1821 † 5 Okt. 1902, g. 21 April 1848 m. Charlotte Sophie Christiane Hertel, f. 18 Nov. 1823 † 5 April 1888. Datter:

Cecilie Charlotte Sophie Christiane, f. 25 Nov. 1854, g. 11 Maj 1886 m. Fabrikant, cand. polyt. Rudolph Berlème-Nix, f. 12 Febr. 1857. [K.]

Brockdorff.

Gammel holstensk Adelslægt. — Cai Lorenz Brockdorff til Kletkamp optoges 26 Maj 1672 i den danske Grevestand. Af hans Efterkommere optoges Gehejmeraad, Baron Cai Lorenz Brockdorff til Borstel ved Patent af 30 Marts 1838 for sig og ægte Descendenter i Grevestanden, og Baron Conrad Friedrich Gottlieb Brockdorff til Ascheberg ved Patent af 18 Okt. 1837 i Grevestanden med Navnet Brockdorff-Ahlefeldt. — Baron Cai Bertram Brockdorff blev 3 Juni 1706 og Greve Christian Frederik Brockdorff 3 Juni 1727 tysk Rigsgreve.

Den ældre grevellge Linje.

Greverne Brockdorff-Kletkamp.

Se: »Danmarks Adels Aarbog«, 1923, og »Gothaisches genealogisches Taschenbuch der gräflichen Häuser«.

Den friherrellge Linje.

Se: »Danmarks Adels Aarbog«, 1923, og »Gothaisches genealogisches Taschenbuch der freiherrlichen Häuser«.

Den yngre grevellge Linje.

(Greve Brockdorff og Brockdorff Ahlefeldt.)

Se: »Danmarks Adels Aarbog«, 1923, og »Gothaisches genealogisches Taschenbuch der gräflichen Häuser«.

Den rigsgrevellge Linje.

Se: »Danmarks Adels Aarbog«, 1923, og »Gothaisches genealogisches Taschenbuch der gräflichen Häuser«.

Den ældre danske adellge Linje.

(Denne Linje tog fast Ophold i Danmark i det syttende Aarhundrede.)

Frederik Adolph William Schack Brockdorff,^o f. 14 Juni 1870 (Søn af Frederik Carl Emil Schack til Frederikseg, f. 15 Nov. 1843 † 11 Nov. 1893), Kammerjunker, Kap-

Brockdorff.

tajn* og Batterichef ved Art. (R.*), g. 1^o 4 Maj 1898 m. Adelheid Marie Kaas, f. 1 Marts 1870 † 17 Nov. 1915, 2^o 9 Juni 1916 m. Augusta Leisner, f. 2 Sept. 1888. [Roskilde.] Døtre:

af 1. Ægteskab:

1. Vibeke Schack, f. 14 Aug. 1900, g. 12 Aug. 1921 m. Christian Ditlev Lüttichau til Stamhuset Tjele.

af 2. Ægteskab:

2. Agnete Schack, f. 1 April 1919. (Vallø.)

3. Ebba Regitze Schack, f. 8 April 1925.

Broder:

Aage Schack, f. 22 Jan. 1874, Direktør i A/S »Varekredit«, g. 17 Febr. 1908 m. Hedvig Ella Haneborg, f. 17 Febr. 1882. [Oslo.]

Moder:

Sophie Hedevig, født Comtesse Schulin, f. 18 Okt. 1848, Priorinde for Aastrup Kloster, g. 14 Aug. 1869, Enke 11 Nov. 1893. [Aastrup.]

Farfaders Brødre:

i. *Ferdinand Schack*, f. 10 Maj 1814 † 5 Dec. 1881, dansk Generalkonsul, g. 16 Marts 1844 m. *Mathilde Offresie Saportas*, f. 8 Nov. 1821 † 5 Marts 1904. Børn:

a. A dele Mathilde, f. 23 Sept. 1845. Stiftsdame i Preetz. [Charlottenlund.]

b. *Frederik George Schack*, f. 23 Nov. 1847 † 30 Nov. 1923, dansk Generalkonsul, g. 4 Nov. 1884 m. *Emilie Sillem*, f. 24 Marts 1857. [Anvers.]

c. *Emily*,^o f. 26 Jan. 1849 (B.E.M.), g. 30 Nov. 1872 m. Landbrugsminister, Kammerherre, Hofjægermester, cand. polit. *Alfred Hage* til Oremandsgaard, f. 30 Maj 1843 † 30 April 1922. [Charlottenlund.]

2. *Frantz Bülow Schack*, f. 4 Dec. 1816 † 9 April 1906, Oberstlieutenant, Husfoged, g. 31 Okt. 1851 m. *Jenny Andrea Nielsen*, f. 29 Nov. 1833 † Okt. 1892. Børn:

a. *Frederikke Marie Hansine Schack*, f. 22 Nov. 1852, Konventualinde i Uetersen. [Meran.]

b. *Hans Adolph Alexander Schack*, f. 22 Okt. 1854, Landmand, g. 11 Febr. 1913 m. *Anna Hansen*. [K.] Søn: *Franz Bülow Schack*, f. 2 Marts 1914.

c. *Fritz Emil Schack*, f. 30 Sept. 1857 † 17 Juli 1928, Toldassistent, Inspektør ved Vridsløselille Fængselssekskab, g. 15 Dec. 1886 m. *Andrea Caroline Frederikke Hochbrandt*, f. 15 Dec. 1853 † 6 Maj 1914. Døtre:

1) *Ellen Caroline Frederikke Schack*, f. 18 Okt. 1887, g. 15 Febr. 1912 m. Disponent Waage Christian *Brockdorff*, f. 28 April 1883. [K.]

2) *Karen Schack*, f. 8 Juli 1891. (Thaarupgaard.)

d. *Carl Julius Schack*, f. 9 Juli 1863, Grosserer, g. 1^o 20 Maj 1893 m. *Agnes Ingebertha Hedvig Larsen*, f. 17

Brockdorff.

Marts 1875, skilt [Maribo], 2^o 28 Dec. 1906 m. **E l s e**
Lida Hartig, f. 3 Febr. 1882. [K.] Børn:

af 1. Ægteskab:

- 1) **D a g m a r** Jenny Schack,^o f. 27 Febr. 1894, g. 15 Nov. 1919 m. cand. phil., Journalist, Lærer **A r i l d** Evald Sørensen Ebbe, f. 21 Maj 1889. [K.]
- 2) **C h r i s t i a n** Frants Schack, f. 9 Dec. 1897, Hotel-ejer. [Amerika.]
- 3) **A u g u s t a** V i b e g e Schack, f. 15 Marts 1903, g. 12 April 1927 m. Kaptajn af Res., Inspektør ved Vartov Hospital **O t t o** Kierulf Abrahamsen, f. 25 Dec. 1879. [K.]

af 2. Ægteskab:

- 4) **H e r m a n n** Albert Carl Schack, f. 21 Okt. 1907. [K.]
- 5) **A r t h u r** V i c t o r Schack, f. 11 Okt. 1911.

Den yngre danske adellige Linje.

(Denne Linje kom til Danmark i Midten af det 18. Aarh.)

C a i Brockdorff, f. 21 Jan. 1898 (Søn af **C a i** Christian Magnus Christopher Nicolaus, f. 22 Marts 1867 † 4 Juli 1916.)

Moder:

S a r a Marianne Hermine, født Scharffenberg, f. 21 Okt. 1872, g. 1^o 10 Aug. 1893 m. Grosserer **G u s t a v** Assland † 1927, skilt, 2^o 3 Aug. 1898, skilt. [K.]

Farfaders Søskende:

1. **H e n r i e t t e** Christiane **F r e d e r i k k e**, f. 23 Maj 1841, g. 26 April 1876 m. Skolelærer i Gudum **J e n s** Madsen Thuesen, f. 10 Jan. 1848 † 16 Maj 1876. [Ribe.]
2. **H a n s** Peter Christian **V i l h e l m**, f. 10 Nov. 1843 † 11 Marts 1901, g. 18 Juli 1873 m. **E m i l i e** Magdalene Worm, f. 8 Jan. 1851. [K.] Børn:
 - a. **D a g m a r**, f. 7 Dec. 1874, g. 31 Maj 1914 m. Inspektør **A x e l** Larsen, f. 12 Nov. 1879. [K.]
 - b. **C a r l** Frederik,^o f. 26 Marts 1876, Bankkasserer, g. 18 Nov. 1909 m. **T h o r a** Ingeborg Nielsen, f. 24 April 1873. [K.]
 - c. **J o h a n**, f. 2 Sept. 1878, Kasserer. [K.]
 - d. **L a u r a**, f. 26 Febr. 1880, g. 24 Juni 1904 m. Kaptajn,* Proprietær **O l a f** Thorsen, f. 12 Febr. 1877. [Ellebygaard ved Rønne.]

Brockenhuus.

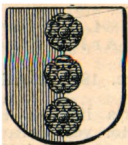

Gammel dansk Adelsslægt, hvis Stamfader Gotskalk Brockenhuus nævnes 1318. — Generalmajor Hans Brockenhuus fik 6 Juli 1697 kongl. Tilladelse til at antage sin Morfader, Generallieutenant Hans von »Levenhielms« Navn og Vaaben. Hans Efterkommere kalder sig nu Brockenhuus-Løwenhielm. — Henrik Adolph Brockenhuus optoges ved kgl. Resolution af 18 Maj 1822 og Patent af 1 April 1826 i den danske Grevestand med Navnet Brockenhuus-Schack. — Vaabenafbildninger i Farver og udførlig Slægttavle, se Aarg. 1897.

Brockenhuus von Löwenhielm.

Hans Frederik Johan Brockenhuus von Löwenhielm, f. 3 Febr. 1859 (Søn af Hofjægermester, Ritmester Johan Bülow til Vejrugaard, f. 12 Maj 1815 † 21 Febr. 1868, og Juliana Marie Hansen, f. 16 Jan. 1830, g. 21 Okt. 1855 † 13 Nov. 1910), Promoter, g. 14 Jan. 1897 m. Anne Lee Rodgers, f. 10 Juni 1870 † [Florida.]

Søskende:

1. Isabella Julie Marie, ^of. 9 Juli 1856, Stifterinde af Diakonissehuset Sct. Lukasstiftelsen (F.M.I.), overord. Stiftsdame i Vallø. [Hellerup.]
2. Johan Bülow, f. 22 Okt. 1860. [Vordingborg.]
3. Erik, f. 3 Febr. 1864, Lieutenant, *g. 2 Aug. 1900 m. Ellen Drewsen, f. 10 Nov. 1873. [Roskilde.] Døtre:
 - a. Edel Isabella Christine Marie, f. 30 Maj 1902, cand. phil., Konventualinde i Qisselfeld adelige Jomfrukloster.
 - b. Rigborg Birthe, f. 28 Nov. 1907, Konventualinde i Qisselfeld adelige Jomfrukloster. (Estvadgaard.)
4. Carl, f. 13 Sept. 1865, g. 4 Okt. 1898 m. Edith Carolina Schubert, f. 5 Juli 1869 † 16 Juli 1923. Søn:

Maakon Franz, f. 22 Febr. 1904, Assistent, g. 30 Sept. 1924 m. Alvida Karoline Schou Hansen, f. 27 Jan. 1893. [Hellerup.]
5. Marie, f. 3 Maj 1867, g. 23 April 1897 m. Sognepræst Christian Peter Henrik Frederik Gottschalck-Hansen (R.*), f. 26 Juni 1864. [K.]

Brockenhuus-Schack.

Greve Adolph Ludvig Brockenhuus-Schack til Gram og Nybøl m. m., f. 28 Sept. 1854 (Søn af Kammerherre, Greve Knud Bille Anthon Ludvig til Stamhuset Giesegaard og til Gram og Nybøl, f. 11 Nov. 1823 † 2 Febr. 1892 og Helene Sophie Caroline Frederikke von Lowzow, f. 25 Maj 1832, g. 27 Sept. 1850 † 25 Marts 1917), Kammerherre, Hofjægermester,

Brockenhuus.

Kurator for Vemmetofte adelige Jomfrukloster, (K.^oD.M.), g. 1^o 18 Juli 1879 m. Agnes Sophie Louise Emanuella Pønsf, f. 24 Nov. 1859 † 24 Maj 1918, 2^o 5 Juni 1919 m. Christine Marie Mathiesen, f. 27 Dec. 1882. [Gram og Hellerup.] Børn:

af 1. Ægteskab:

1. Comtesse P a n n y Sophie Karen Margrethe, f. 23 April 1880, g. m. Hofjægermester, Lensgreve Christian Rantzau.
2. Greve Frederik Knud Bille Sophus Erik Adolph til Giesegaard og Juellund m. m., f. 13 Aug. 1882, Hofjægermester, g. 7 Juni 1926 m. Olga van der Vliet, f. 24 Aug. 1899 (g. 1^o m. Ritmester W. Besobrasow, skilt). [Giesegaard ved Kværkeby.]
3. Greve Knud Henrik Otto til Barritskov og Hjøllund-Bredlund Plantager, f. 4 Okt. 1885, cand. phil., Hofjægermester, g. 12 Aug. 1919 m. Bettina Helene Mathilde von Kauffmann, f. 14 Juli 1890. [Barritskov ved Barrit.]

Søskende:

1. Comtesse Anna Sophie M a r g r e t e Immanuella, f. 20 Juli 1859, Dekanese for Vallø Stift, Enke efter Gehejmekonferensraad, Rigsgreve Wilhelm Sponneck.
2. Greve F r a n d s Axel Vilhelm, f. 18 Juni 1863, cand. polit., Kaptajn, ° Kammerherre, Overhofmarskal ° hos Kong Frederik VIII, Hofchef ° hos Enkedronning Louise, Direktør for de danske Kongers kronologiske Samling paa Rosenborg, Formand i Bestyrelsen for det nationalhistoriske Museum paa Frederiksborg, Medlem af Bestyrelsen for den Carlsen-Lange'ske Legatstiftelse, Patron for St. Petri tyske Kirke i København og for Brødrene Petersens Jomfrukloster (S.K.^oD.M.) (Fr.VIII.M.T.) (Chr.X.E.M.) (N.St.O.I.) (I. Kr.1.) (N.O.N.I.) (S.N.I.) (Gr.Fr.I.) (Stb.V.I.) (R.St.A.I.) (O.H.&F.I.) (M.Gr.I.) (S.H.E.I.) (Fi.H.R.I.) (Pr.R.Ø.2^o) (F.Æ.L.2.) (R.St.Stan.2.) (Sp.C.III.3.) (F.off.d.l'instr.publ.), g. 8 Juni 1895 m. Comtesse Dagmar Louise Dannekiold-Samsøe, f. 20 Marts 1875. [K.] Sønner:
 - a. Greve Knud Bille Christian Eiler, f. 3 Marts 1896, Student, Premierlieutenant i Nr i Res. ved Gardehusarreg., g. 26 Febr. 1921 m. Comtesse Elisabeth Benedikte Polly Caroline Schimmelmänn, f. 21 Maj 1901. [K.] Datter:
 - a. Comtesse E d e l Margrethe Sophie, f. 2 Sept. 1922, Konventualinde i Gissfeld adelige Jomfrukloster.
 - b. Greve Hans H e n r i k Sophus Adam, f. 17 April 1900, cand. polyt. [London.]
3. Greve A g e °, f. 23 April 1867, Lieutenant, ° Kammerherre, Medlem af Holbæk Amts Sparekasses Tilsynsraad, Ærespræsident for Centralforeningen af Sygeplejevirksoheden udenfor Kjøbenhavn, Æresmedlem af Holbæk Amts Garderforening og af Holbæk Amts historiske Samfund, Præsident for Fællesrepræsentationen for de danske Garder-

Brockenhuus.

foreninger (R.*D.M.); g. 1^o 5 Nov. 1890 m. Comtesse Benedicte Margrethe Scheel, f. 10 Febr. 1868, skilt 1917, 2^o 16 Nov. 1917 m. Astrid Marie Johanne Zangenberg, f. 21 Nov. 1881. [Holte.] Datter:

af 2. Ægteskab:

- Comtesse Aase Sophie Christiane, f. 22 Aug. 1918. (Vallø.)
4. Greve Knud Bille Ludvig Alfred Sophus, f. 10 Dec. 1869 † 1 Nov. 1927, Hofjægermester, g. 29 Juli 1898 m. Comtesse Camilla Jessie Agnete Ahlefeldt-Laurvig-Bille, skilt. Søn:
Greve Kjeld, f. 8 Jan. 1900, cand. polit., Kornet ved Livgarden. [Frederiksberg Slot.]

von Buchwaldt.



Gammel holstensk Adelslægt, der allene før 1660 har ejet frit jordegods i Danmark. — Frederik von Buchwald blev 26 April 1642 naturaliseret som dansk Adel. — Vaabenatbildning i Farver og udtærlig Stamtavle, se Aargang 1913.

Buchwaldt Helmstorf.

Magnus Christoph Caspar Carl von Buchwaldt^o til Fideikommisgodset Helmstorf med Flehm f. 30 Nov. 1862 (Søn af preuss. Kammerherre Adam Hermann Henning til Fideikommisgodset Helmstorf, f. 26 Jan. 1827 † 6 Marts 1912, og Baronesse Julia Heintze, f. 12 April 1826, g. 20 Sept. 1857 † 4 Juli 1893), (Pr.J.1.), g. 9 Maj 1903 m. Friherreinde Alice von Reischach, f. 14 Maj 1872. [Helmstorf ved Lütjenburg.] Børn:

1. Marie-Louise Blanche Julia Georgine Hanna, f. 30 Marts 1904. (Preetz.) [Helmstorf.]
2. Elisabeth Eva Adelheid Frieda Ecka Dorothea, f. 18 Sept. 1905. (Preetz.) [Helmstorf.]
3. Magnus Alexander Hugo Eck Eberhard, f. 3 Maj 1910, Gymnasiast.

Søster:

Louise Ernestine Georgine, f. 26 Maj 1859, Enke efter Landraad Caspar von Mesmer-Saldern.

Farfaders Farbroder:

Wolf til Neudorf og Farve, f. 30 Aug. 1764 † 27 Sept. 1820, Kammerherre. Søn:

Christian Christopher til Peinerhof, f. 9 Dec. 1810 † 10 Dec. 1896, Hofjægermester, g. 5 April 1840 m. Comtesse Alette Constance Julie Luckner, f. 12 April 1822 † 25 Aug. 1852. Datter:

von Buchwaldt.

Mathilde Louise Henriette Alexandra, f. 20 Juni 1852, Stiftsdame i Valløi [K.]

Buchwaldt Pronstorf.

Christian Gregers Kaspar von Buchwaldt, f. 12 Juni 1865 (Søn af Kammerherre, Ritmester, Hofchef **Frederik Otto Christian**, f. 7 Nov. 1826 † 30 Maj 1904 og **Henriette Elisabeth Paulsen**, f. 25 Okt. 1836, g. 8 Juni 1863 † 5 April 1925), Oberst uf. T. (Pr.J.1.) (Pr.J.K.1.&2.) (M.F.K.2.) (S.N.3.) (S.Sv.3.¹) (Hoh.H.3.¹m.S.) (Pr.R.Ø.4.) (Pr.W.E.M.) (Ø.M.F.K.) (B.H.K.) (H.H.K.) (L.H.K.), g. 17 April 1901 m. **Alice Wilkens**, f. 6 Okt. 1877. [München.] Børn:

1. **Friedrich William Christian Erik**, f. 18 Maj 1905, Student.
2. **Marion Luise Axela Hanna Henriette Katharina Alice**, f. 9 Sept. 1910. [Itzehoe.]

Søskende:

1. **Louise Ottilie Charlotte**, f. 4 Juni 1867, Konventualinde i Itzehoe. (Vallø, Thaarupgaard.) [Itzehoe.]
2. **Otto Wilhelm Carl**, f. 11 Febr. 1870 † 13 Dec. 1923, Oberstlieutenant, g. 20 Maj 1919 m. **Hermia Marianne Olga Sophie Pauline von Borries**, født von Peschke, f. 10 Febr. 1888. [Potsdam.]
3. **Friedrich Eduard**,^o f. 19 Febr. 1871, Oberstlieutenant uf. T., Provst for det adelige Kloster Uetersen (Pr.J.2.) (Pr.J.K.1.&2.) (O.F.A.K.1.&2.) (Hoh.H.3.¹) (W.F.3.¹) (Pr.R.Ø.4.) (B.M.F.4.¹) (B.H.K.) (H.H.K.) (Pr.W.E.M.), g. 12 Maj 1909 m. **Elisabeth Marie Susanne Georgine von Mesmer-Saldern**, f. 9 Febr. 1881. [Uetersen.] Sønner:
 - a. **Hermann Caspar Friedrich Heinrich Otto Christian**, f. 11 Okt. 1910.
 - b. **Otto Ludwig Georg**, f. 6 April 1916.

Farbrødre:

1. **Casper til Jexenhovgaard**, f. 31 Maj 1830 † 2 Marts 1879, Ritmester, g. 6 Aug. 1870 m. **Vilhelmine Amalie von Holstein-Rathlou**, f. 8 Dec. 1847. [K.]
2. **Carl Eduard Friedrich Franciscus**, f. 9 Marts 1844 † 7 Juli 1911, Kammerjunker, Kaptajn, g. 1 Okt. 1873 m. **Juliane Louise Charlotte Scheel (Skeel)**, f. 10 Nov. 1847 † 8 Okt. 1924. Datter:
Jeannette Gregersine, f. 30 Sept. 1877, overord. Stiftsdame i Vallø. [K.]

Farfaders Broder:

Casper til Pronstorf, f. 18 Jan. 1797 † 29 Okt. 1875, Kammerherre, Landraad, g. 3 April 1841 m. **Sophie Adelaide von Ahlefeldt**, f. 2 Maj 1811 † 14 Sept. 1887. Datter:

von Buchwaldt.

A d e l h e i d Louise til Pronstorf og Fideikommisgodset Osterhof, f. 22 Dec. 1847, Besidder af det Ahlefeldt-Lindau'ske Fideikommis, g. 7 Okt. 1872 m. badensk Kammerherre, Legationsraad, Greve **O t t o** August Christian Carl Johann Wilhelm Rantzau til Fideikommisgodset Breitenburg, f. 5 Juli 1835 † 23 Maj 1910. [Pronstorf ved Segeberg.]

Buchwaldt Neudorf.

Se »Danmarks Adels Aarbog« 1924 og »Gothaisches genealogisches Taschenbuch der adeligen Häuser, deutscher Uradel«.

Buchwald Gudumlund.

Denne Linje skriver sig Buchwald.

A x e l Johan von Buchwald,^o f. 15 Jan. 1883 (Søn af Landmand Fritz Frederik (F r e d), f. 29 Jan. 1840 † 5 Okt. 1918), g. 27 Febr. 1907 m. **B e r t h a** Ermisch, f. 16 Nov. 1874. [Sct. Petersburg, Florida.] Sønner:

1. **P a u l** Frederick Buchwald, f. 22 Jan. 1912.
2. **L e o n** William Buchwald, f. 6 Aug. 1914.
3. **J a m e s** Wilson Buchwald, f. 7 Nov. 1916.

Brødre:

1. **F r e d**, f. 22 Juli 1888, gift. [Cleveland, U.S.A.]
2. **O t h o**, f. 3 Dec. 1893. [Forsyth, Montana, U.S.A.]

Moder:

M a r i e Oline Charlotte, født Kastrup, f. 30 Aug. 1860, g. 25 Marts 1882, Enke 5 Okt. 1918. [Forsyth, Montana.]

Farbroder:

H e i n r i c h Emil, f. 7 Maj 1844 † 6 Febr. 1927, Overlærer ved Horsens Statsskole og Forstander for Horsens Kvindeseminarium, g. 1^o 1 Juni 1877 m. **A g n e s** Sofie Hansen, f. 27 Marts 1848 † 7 Dec. 1879, 2^o 22 Dec. 1882 m. **M a r e n** S ø r i n e Julie Jensen, f. 19 Juni 1860. [Aalborg.] Børn:

af 2. Ægteskab:

1. **V i l h e l m i n e** Christine, f. 4 Nov. 1883, Lærerinde ved Aalborg Katedralskole. [Aalborg.]
2. **C h r i s t i a n** Dethleff,^o f. 19 Juni 1885, cand. polyt., Ingeniør, g. 22 Sept. 1913 m. **E l i s e** Pauline Buch, f. 16 Febr. 1887. [K.] Børn:
 - a. **K a r e n** Elise, f. 12 Juli 1914.
 - b. **A s t r i d**, f. 27 Juli 1916.
 - c. **E m i l** Carl, f. 26 Nov. 1917.
3. **E l n a** Charlotte, f. 27 April 1887. [Aarhus.]
4. **E m i l i e**, f. 17 Febr. 1889, Overretssagfører. [K.]
5. **C a r l** Valde mar, f. 12 Nov. 1890, Landmand. [Seattle, Washington.]

Farfaders Broder:

Frederik til Anneberggaard, f. 10 April 1790 † 20 Nov. 1874, Kaptajn. Sønner:

1. *Carl Valdemar til Øbjerggaard, f. 23 Marts 1818 † 24 Aug. 1887, Hofjægermester, g. 10 April 1850 m. Christine Johanne Marie Aarestrup, f. 12 Juli 1822 † 25 Febr. 1910. Sønner:*

a. *Jørgen Oscar, f. 31 Maj 1854, g. 15 April 1911 m. Johanne Vilhelmine Nielsen, f. 29 Okt. 1884. [Grimstrup ved Næstved.] Søn:
Oscar, f. 18 Maj 1911.*

b. *Sigvard William, f. 17 Jan. 1857 † 28 Maj 1903, Bankfuldmægtig, g. 29 Okt. 1891 m. Cecilie Vilhelmine Fernanda Pengel, f. 24 Juli 1867. [K.]*

2. *Jochum Christian, f. 20 Febr. 1827 † 19 Febr. 1903, Premierlieutenant, Godsejer, g. 14 Dec. 1854 m. Jensine Mariane Møller, f. 16 Juli 1832 † 8 Dec. 1885. Børn:*

a. *Frederik (Frits) Henrik, f. 24 Sept. 1855 † 31 Maj 1923, g. 1^o 19 April 1881 m. Marie Magdalene Tregder, f. 22 April 1857, skilt † 23 Nov. 1923, 2^o 23 Marts 1901 m. Marie Charlotte Andersen Dohn, f. 28 Nov. 1865. [Hellerup.] Døtre:*

af 1. Ægteskab:

1) *Ida Charlotte Amalie Kaja Regitze, f. 29 Jan. 1885. (Vemmetofte.) [Ordrup.]*

2) *Tekla Carmen Adelheid, f. 14 Aug. 1886, Gartner. (Vemmetofte.) [Rungsted.]*

af 2. Ægteskab:

3) *Magda Jeannette, f. 16 Okt. 1903.*

b. *Henrik Joachim,^o f. 20 Nov. 1858, Kammerherre, Direktør for Statsskovbruget, Overinspektør for Sorø Akademis Skove (K.²D.M.) (S.V.2.¹), g. 6 Okt. 1886 m. Augusta Bay, f. 23 Maj 1861. [K.] Børn:*

1) *Erik, f. 4 Aug. 1892, Forstkandidat, Skovrider 1 Kbhvns 2. Skovdistrikt, g. 18 Maj 1920 m. Helvig Ingeborg Birgit Petersen, f. 26 Febr. 1896. [Syvstjernen ved Hareskov St.] Datter:
Jytte, f. 20 Juni 1921. (Vallø.)*

2) *Else Margrethe, f. 7 Juli 1898, g. 1 Sept. 1923 m. cand. pharm. Jørgen Fries, f. 7 Febr. 1895. [Haderslev.]*

c. *Valdemar August Peter Harald til Sødringholm, f. 24 April 1860 † 13 Nov. 1924, g. 17 Maj 1904 m. Anna Dorothea Caroline Sofie Holsten, f. 19 Juli 1866. [Frederiksberg.] Børn:*

1) *Frederik Christian Holsten, f. 16 Maj 1905. [Frederiksberg.]*

2) *Ida Margrethe Gertrude, f. 11 Marts 1907. [Canada.]*

- d. Emil Friis, f. 19 Aug. 1864, Læge, g. 30 Marts 1901 m. Aagot Dam, f. 2 Maj 1874. [Aalborg.] Børn:
 1) Birthe, f. 23 Jan. 1902, Student. [Aalborg.]
 2) Jørgen Detlev Wolff, f. 26 April 1903, stud. jur. [K.]
 3) Aagot Regitze, f. 3 Jan. 1907, Student. [K.]
- e. Margrethe Elisabeth, f. 1 Nov. 1867, overord. Stiftsdame i Vallø. [Aalborg.]
- f. Ida, f. 11 Juni 1878, g. 25 April 1908 m. Assistent under Overværgeraadet Gottlieb Andreas von Rosen, f. 2 April 1875. [Ordrup.]
3. August Detlev Friis, f. 23 Maj 1830 † 23 Jan. 1906, cand. phil., Godsejer, g. 3 April 1866 m. Johanne Marie Charlotte von Arenstorff, f. 29 Okt. 1847 † 27 Nov. 1901. Børn:
- a. Juliane, f. 19 Nov. 1871, g. 24 April 1901 m. Sognepræst Henrik Eduard Pensmark, f. 3 Okt. 1869. [Fælleslev.]
- b. Ida Sabine, f. 19 Nov. 1871, g. 16 Juni 1903 m. Assistent i Landmandsbanken Axel Ravn, f. 1 April 1868 † 16 Jan. 1907. [K.]
- c. Johannes Frederik (Fritz), f. 9 Marts 1876 † 7 Maj 1916, Jægermester, g. 5 Juli 1911 m. Olga von Nutzhorn, f. 20 Maj 1874 (g. 1^o m. Ekspeditionssekretær Jens Just Sophus Sommer Jermin til Stamhuset Ausumgaard.) [Ausumgaard ved Holstebro.]
- d. Sophus August Ragnar,^o f. 17 Dec. 1877, cand. jur., Lieutenant* af Art., Kontorchef i Kirkeministeriet (R.* D.M.), g. 15 Maj 1907 m. Baronesse Bodil Juul af Rysensteen, f. 24 Okt. 1880. [K.] Søn:
 Niels Juul Rysensteen, f. 1 Aug. 1915.
- e. Charles, f. 22 Okt. 1880, cand. jur., Kontorchef i Ministeriet for offentlige Arbejder (R.*), g. 7 April 1914 m. Ebba Hilarius-Kalkau, f. 8 Juli 1883. [K.] Søn:
 August Detlev Frederik, f. 13 Marts 1915.
- f. Christian, f. 17 Febr. 1883, Kaptajn, til Raadighed for 3. Peltart.-Reg., (R.*), g. 14 Juli 1917 m. Anne Louise Grandjean, f. 26 Sept. 1896. [Aarhus.] Sønner:
 1) Anders, f. 27 Juli 1919.
 2) Carl Johan, f. 18 Jan. 1921.

Bülow.

Gammel meklenborgsk Adelslægt. For at lette Forstaaelsen af de forskellige i Danmark naturaliserede Linjers Indbyrdes Slægtskab er ved hver enkelt Linje anført det Navn, den har i »Familienbuch der von Bülow«.

Bülow.

I. Linje.

Wedendorf-Goldenbow-Kobrow.

Joachim Bülow indkom til Danmark sidst i det 16. Aarh.

Se »Danmarks Adels Aarbog«, 1924 og
»Gothaisches genealogisches Taschenbuch
der adeligen Häuser, deutscher Uradel«.

II. Linje.

Wedendorf-Bristow-Mariagerkloster.

Kom til Danmark i Slutn. af det 17. Aarh. Ved kongl. aabent Brev af 9 Okt. 1885 er Frederik Rudbeck Henrik Bülow optagen i den danske Adel.

Frederik Rudbeck Henrik Bülow,^o f. 18 Maj 1880 (Søn af Godsejer Frederik Rudbeck Henrik til Ristrup, f. 13 Sept. 1854 † 19 Nov. 1918), Landbrugskandidat, g. 29 Okt. 1907 m. Julie Elisabeth Hertha von Holstein-Rathlou, f. 22 Aug. 1880. [Norslund ved Malling.]

Søskende:

1. Valdemar Emil Adelbert, f. 4 Maj 1882, Ritmester^o af Reserven, g. 1^o 8 Maj 1908 m. Astrid Larsen, f. 8 Maj 1888, skilt, 2^o 5 Juni 1914 m. Astrid Villerup, f. 26 April 1878. [Bagsværd.] Sønner:
af 1. Ægteskab:
a. Flemming, f. 25 April 1909.
af 2. Ægteskab:
b. Teddy, f. 24 Maj 1915.
2. Elisabeth Marie, f. 12 Febr. 1885, g. 1^o 27 Juli 1906 m. Arkitekt Holger Rosendahl Holm, f. 18 Maj 1881, skilt, 2^o 6 Jan. 1928 m. Læge Børge Pontoppidan, f. 25 Juli 1886. [K.]
3. Jørgen Christian, f. 1 Jan. 1887, cand. jur. Sagfører. [Ringsted.]

Moder:

Anna Sophie Mathia, født Dreyer, f. 5 Sept. 1857, g. 28 Maj 1879, Enke 19 Nov. 1918. [Odense.]

III. Linje.

Wedendorf-Bristow.

Har lælles Stamfader i Danmark med Linje II. Peter Otto Bülow og Marie Cecilie Bülow naturaliseredes 3 Okt. 1904.

Peter Otto Bülow,^o f. 24 Jan. 1892 (Søn af Assistent ved de danske Statsbaner, Lieutenant Frederik Otto Christian, f. 4 Juli 1852 † 11 April 1894, og Ellen Margrethe Camilla Jensen, f. 3 Aug. 1863, g. 12 Febr. 1887 † 24 April 1922), cand. phil., Assistent ved Københavns Telefonaktieselskab. [K.]

Bülow.

Søster:

Marie Cecilie, f. 12 Jan. 1889. (Vallø.) [K.]

IV. Linje.

Wedendorf-Bristow.

Har fælles Stamfader med Linje II. Brødrene Harald Vilhelm og Frederik Vilhelm Bülow naturaliseredes 17 Maj 1881, Johan Franz Adam Bülow 3 Okt. 1904. Sognepræst Frederik Vilhelm Bülow's Børn har af Justitsministeriet under 14 Febr. 1906 erholdt Tilladelse til at kalde sig von Bülow.

Valdemar Christian Frederik Bülow, f. 29 Juni 1890 (Søn af Detailhandler Johan Franz Adam, f. 10 Maj 1858 † 27 April 1921), Grosserer, g. 30 Juni 1923 m. Astrid Marie Nielsen, f. 1 Sept. 1900. [K.] Børn:
1. Grete Marie, f. 29 Marts 1924.
2. Jørgen Frants, f. 29 April 1927.

Brødre:

1. Vilhelm,^o f. 11 Maj 1892, Ingeniør ved Kløbenhavns Vandværken, g. 1 Febr. 1923 m. Anna Louise Schurmann, f. 19 Sept. 1893. [K.] Børn:
a. Otto Johan, f. 15 Okt. 1924.
b. Inger Merete, f. 16 Dec. 1927.
2. Peter Johannes, f. 31 Jan. 1897, Violinist, g. 9 April 1925 m. Gudrun Lina Marie Haas-Petersen, f. 22 Nov. 1897. [K.]

Moder:

Anne Cathrine Marie, født Eriksen, f. 5 Aug. 1865, g. 18 Sept. 1889, Enke 27 April 1921. [K.]

Farfaders Brødre:

1. Harald Vilhelm, f. 1 Nov. 1832 † 13 Marts 1890, Sognepræst, g. 16 Maj 1865 m. Dorte Margrethe Lund, f. 23 Aug. 1846 † 5 April 1911. Børn:
a. Johannes, f. 3 Jan. 1868, Snedker. [Los Angeles, Kalifornien.]
b. Andrea Margrethe, f. 6 Okt. 1869, g. 2 Febr. 1892 m. Højskoleforstander Peter Cecilus Davidsen, f. 12 Marts 1866. [Haslev.]
c. Frederik Vilhelm,^o f. 16 Febr. 1876, Kommunalærer, g. 30 Dec. 1913 m. Thora Henriette Wimmelman, f. 21 Dec. 1879. [Esbjerg.]
d. Anna, f. 9 Jan. 1878, g. 8 Aug. 1906 m. Sognepræst Karmark Vilhelm Tonsgaard, f. 24 Aug. 1877. [Slagelse.]
2. Frederik Vilhelm, f. 20 Maj 1840 † 7 Juli 1914, Sognepræst, g. 20 Aug. 1873 m. Alice Ulrikke Marcussen, f. 19 Aug. 1842 † 7 Dec. 1923. Børn:

Bülow.

- a. Helga, f. 14 Febr. 1875, g. 11 Juni 1909 m. Ingeniør
Olaf Blume, f. 3 Aug. 1874. [K.]
- b. Emil von Bülow,^o f. 26 Jan. 1878, Fabrikant, g. 27 April
1904 m. Oline Hansen, f. 13 Sept. 1879. [Roskilde.]
Datter:
Ellen Margrethe, f. 17 Okt. 1907, Student.
- c. Dagmar, f. 21 Aug. 1879, g. 27 Sept. 1912 m. Profes-
sor ved Universitetet i Kingston Ernst Flammer, f. 18
April 1880. [Kingston, Canada.]

V. Linje.

Radum-Tøjstrup.

Ved kongl. aabent Brev af 9 Okt. 1885 er de da i Norge levende ægte agnatiske Efterkommere af den 1712 ved Gadebusch fødne danske Generalmajor Reimer Hans Bülow optagne i dansk Adel.

Under 16 Nov. 1916 lod Kirkeministeriet Navnet Bülow i vedkommende Kirkebøger rette til von Bülow for Grosserer Hans Fritz Albert Bülow og hans Børn, stemmende med foretagen Rettelse i norske Kirkebøger for Grossererens Vedkommende.

Ludvig Wilhelm Bülow, f. 29 Maj 1853 (Søn af Skibsfører Wilhelm Christian, f. 7 Juni 1817 † 31 Dec. 1860, og Mathilde Olava Backe, f. 7 April 1820, g. 21 April 1850 † 13 Febr. 1888), Grosserer (F.Æ.L.5.) (Fr.off.d'acad.), g. 16 Sept. 1916 m. Clara (Jeanne) Delhaye, f. 22 Maj 1867 † 2 Maj 1927. [Paris.]

Søskende:

1. Maren Anette (Marnette), f. 28 Sept. 1851. [Drammen.]
2. Olaf Backe von Bülow, f. 30 Maj 1853 † 21 Dec. 1924, g. 10 2 Okt. 1882 m. Jenny Paclus, f. 12 Maj 1855 † 7 April 1920, 2^o 17 Nov. 1921 m. Signe Kristina Bengtzon, f. 26 Nov. 1889. [Stockholm.] Datter:

af 1. Ægteskab:

Nasta Mathilde, f. 31 Jan. 1885, g. 17 Nov. 1904 m. Direktør Torsten Schauman, f. 22 Juni 1877. [Stockholm.]

3. Hans Fritz Albert von Bülow,^o f. 27 Nov. 1855, Grosserer, g. 16 Juni 1898 m. Ida Caroline Helene von Holstein, f. 11 Sept. 1868. [K.] Børn:
 - a. Fritz Wilhelm, f. 4 Aug. 1899, cand. polit., Medlem af det internationale Arbejdsbureau, g. 6 Dec. 1924 m. Merete Mantzius, f. 19 Maj 1901. [Genève.] Søn:
Hans Reimar, f. 26 Dec. 1926.
 - b. Magda, f. 26 Aug. 1900. (Vallø.) [K.]
 - c. Olaf Reimar, f. 12 Juli 1903, cand. polyt. [K.]

Bülow.

Farbrødre:

1. *Adam Ludvig*, f. 23 Aug. 1830 † 30 Okt. 1910, Toldassistent, g. 6 Okt. 1858 m. *Ida Sophie Bülow*, f. 20 Maj 1829 † 5 Dec. 1900. Børn:
 - a. *Viggo Vilhelm*, f. 16 April 1863 † 14 Sept. 1925, Apotheker, g. 12 April 1905 m. *Anna Kvam*, f. 28 Jan. 1878. [Lake Preston, Syd Dakota.] Sønner:
 - 1) *Arthur William*, f. 20 April 1907. [Lake Preston.]
 - 2) *Floyd Albert*^o, f. 22 Febr. 1909. [Lake Preston.]
 - 3) *Nobel Bernhard*, f. 28 April 1911. [Lake Preston.]
 - b. *Alma*, f. 29 Aug. 1864. [Oslo.]
 - c. *Dagny*, f. 24 Okt. 1867. [Oslo.]
2. *John Clay*, f. 2 Marts 1833 † 18 Okt. 1901, Skovinspektør og Godsforvalter, g. 19 Nov. 1870 m. *Anna Schielderup Dorenfeldt Jensen*, f. 31 Juli 1841 † 6 Nov. 1921. Børn:
 - a. *Annette Amalie*, f. 22 Sept. 1872.
 - b. *Lauritz Vilhelm*, f. 19 Dec. 1873, Forstassistent. [Meraker.]
 - c. *Wilhelm*, f. 2 Okt. 1876, Fabriksformand, g. 26 Juni 1912 m. *Ragnhild Dagny Thomle*, f. 16 Dec. 1889. [Seattle, Washington.] Døtre:
 - 1) *Borghild*, f. 10 April 1913.
 - 2) *Marion Ann*, f. 13 Okt. 1919.
 - d. *Karen Amalie Hagerup*, f. 18 Juni 1883, g. 12 Aug. 1916 m. Ingeniør *Ernst Erichsen Bach*, f. 10 Juli 1883. [Trondhjem.]

Farfaders Broder:

- Paul Victor*, f. 4 Nov. 1798 † 7 Juni 1873, Købmand. Søn:
Carl Emil til Strøm, f. 14 Jan. 1830 † 30 Sept. 1896, g. 15 Okt. 1887 m. *Mina Christina Christensen*, f. 3 Marts 1852. [Drammen.] Datter:
Wilhelmine (Mimi) Marie, f. 29 Jan. 1890, g. 17 Sept. 1912 m. Lektor, cand. philol. *Roar Tank*, f. 27 Juni 1880. [Drammen.]

VI. Linje.

Plüskow - Kogel.

Kom til Danmark i Begyndelsen af det 18. Aarh. Kammerjunker Carl Theodor Leonhard Bülow naturaliseredes 26 Sept. 1877, Franz Johan, Carl Johan Frederik og Francisca Marie Bülow den 25 Sept. 1878.

Franz Johan Bülow^o, f. 22 Juli 1857 (Søn af Fuldmægtig i Finansministeriet *Franz Christoffer Niels*, f. 2 April 1822 † 30 Aug. 1859, og *Magdalena Katrine Vilhelmine Brede*, f. 26 Maj 1826, g. Sept. 1853 † 26 Maj 1869), Toldassistent.* [Roskilde.]

Broder:

Carl Johan Frederik, f. 16 Aug. 1859, Stationsforstander* (R.*), g. 22 Sept. 1905 m. *Johanne Christine Walter*, f. 8 April 1877 † 5 Dec. 1925. [K.]

Bülow.

Farbroder:

Carl Theodor Leonhard, f. 17 Okt. 1825 † 30 Marts 1897, Kammerjunker, Amtsforsvalter, g. 9 Sept. 1871 m. *Augusta Petrea Dahl*, f. 28 Nov. 1847 † 13 Aug. 1921. Børn:

1. *Frantz Christian Viggo*, f. 17 Sept. 1872, cand. jur., Underbogholder i Overformynderiet, g. 5 Sept. 1903 m. *Betty Henriette Irminger*, f. 9 Aug. 1884. [K.]
2. *Ingeborg Marie Frederikke Louise*, f. 29 April 1874, overord. Stiftsdame i Vallø. [K.]
3. *Carl August*, f. 29 Marts. 1876, Kaptajn* af Fodfolket (R.*), g. 23 Dec. 1917 m. *Betty Ingefred Johanne Danielsen*, f. 22 Okt. 1885. [Snekkersten.]
4. *Christian Erik Theodor*, f. 10 Juli 1877. [K.]

VII. Linje.

Plüskow-Aggerupgaard-Bjørnemose.

Kom til Danmark i Begyndelsen af det 18. Aarh. Godsforsvalter Eiler Frederik Vilhelm Bülow naturaliseredes 28 Nov. 1873, Forpagter Carl Wilhelm Emil Bülow 9 Sept. 1892.

Hartvig Rasmus Christoffer Bülow, f. 31 Marts 1860 (Søn af Forpagter Carl Wilhelm Emil, f. 3 Sept. 1825 † 7 Juni 1911, og *Kristine Aneline Bekker*, f. 16 Aug. 1830, g. 9 April 1859, † 11 Juli 1901), Forpagter, g. 23 Maj 1890 m. *Cecilie Wulff*, f. 18 Okt. 1859 † 18 Marts 1910. [Hellerup.]

Søskende:

1. *Anna Margrethe*, f. 27 Febr. 1861. (Vallø.)
2. *Marie Christine Emilie*, f. 26 Marts 1864, g. 12 Nov. 1897 m. *Købmand Henri Frantz Søren Kornerup*, f. 7 Juli 1854 † 22 Okt. 1904. [Roskilde.]
3. *Karl Gomme Brandt*, f. 7 Okt. 1867 † 2 Febr. 1905, Kaptajn, g. 29 Maj 1896 m. *Johanne Cathrine Jørgensen*, f. 18 Sept. 1870. [K.] Børn:
 - a. *Ragna Edith*,^o f. 4 Juni 1898, cand. phil., g. 16 Nov. 1923 m. *Bibliotekar Aage Bredsted*. [Vejle.]
 - b. *Eiler Carl Emil*, f. 19 Sept. 1903, Tandlæge. [K.]

Farfaders Broder:

Eiler Frederik Vilhelm, f. 27 Aug. 1802 † 1 Jan. 1880, cand. jur., Godsforsvalter. Søn:

Adam Erik Christian, f. 27 Marts 1845 † 8 Jan. 1897, Byfoged, Politimester samt By- og Raadstueskriver, g. 21 Jan. 1874 m. *Thyra Dannebod Lundsteen*, f. 26 Maj 1848 † 9 Maj 1923. Børn:

1. *Eiler*, f. 17 Nov. 1874, cand. phil., Postassistent. [K.]
2. *Petrus*, f. 1. Nov. 1875, Dommer i Østre Landsret Lieutenant* af Fodf. (R.*), g. 18 Marts 1905 m. *Margrethe Bertha Louise Basse*, f. 21 Febr. 1882. [Klampenborg.]

Bülow.

3. Poul Martin, f. 29 April 1877, cand. polyt., Baneingeniør af 1. Grad, u. f. Nr. ved Statsbanerne, Overingeniør ved Bygningen af de nye anatoliske Statsbaner i Lilleasien. (Pi.H.R.3¹.), g. 19 Juli 1925 m. Inger Koch, f. 10 Maj 1895. [Angora.] Søn:
Jørgen Christian, f. 22 Aug. 1926.
4. Mathilde Constance, f. 18 Aug. 1879. (Vallø.)
5. Edvard,^o f. 27 Dec. 1880, Premierlieutenant* af Fodf., Direktør for R. Collstrop A/S, g. 30 Okt. 1913 m. Ruth Blicher-Hansen, f. 8 Aug. 1882 (g. 1^o m. Overretssagfører Halldan Casse † 1912.) [K.] Døtre:
 - a. Benedicte, f. 1 Juni 1916. (Vallø.)
 - b. Ruth, f. 24 Sept. 1918.
 - c. Regitze, f. 4 Febr. 1920.
6. Knud, f. 10 Juli 1883, cand. jur., Stiftskasserer og Amsfuldmægtig, g. 2 Maj 1914 m. Karen Bruun, f. 15 April 1889. [K.] Børn:
 - a. Stig, f. 4 Marts 1915.
 - b. Kjeld, f. 20 April 1917.
 - c. Jytte, f. 16 Maj 1921.

VIII Linje.

Plüskow - Andrupgaard.

Uddød paa Mandslinjen 27 Maj 1891.

Har fælles Stamfader i Danmark med Linje VI. Toldforvalter Frederik Christian Bülow blev naturaliseret 28 Nov. 1873.

Marie Frederikke Bülow,^o f. 7 Jan. 1851 (Datter af Toldforvalter Frederik Christian, f. 10 Juni 1807 † 27 Maj 1891 og Rosamunde Georgine Christiane Margrethe Wildenradt, f. 24 Jan. 1823, g. 24 Jan. 1841 † 24 Okt. 1876), g. 7 Okt. 1889 m. Sogneraadsskretær Holger Christian Knudsen, f. 9 Jan. 1858 † 25 Okt. 1917. [Hellerup.]

IX. Linje.

Plüskow-Andrupgaard.

Har fælles Stamfader i Danmark med Linje VI. Raadmand Frederik Christoffer Bülow og Ritmester Christen Mathias Ludvig Bülow blev naturaliserede 25 Sept. 1878, Inspektør Anthon Nicolai Bülow 15 Okt. 1885 og Premierlieutenant Frantz Christopher Eichstedt Bülow 9 Okt. 1885.

Skjaln Bülow, f. 6 Nov. 1897 (Søn af cand. polit. Frederik (Fritz) Christopher, f. 6 Sept. 1864 † 1 Maj 1912), Tømmerhandler, g. 6 Nov. 1919 m. Othilia Kristine Mortensen, f. 4 Marts 1889. [K.]

Brødre:

1. Ulf, f. 24 Aug. 1900, Forvalter, g. 27 Marts 1925 m. Karen Margrethe Heinrich, f. 20 Febr. 1902. [K.] Datter:
Elise Vibeke, f. 15 Juni 1928.

Bülow.

2. **V a g n**, f. 11 Febr. 1905, cand. polyt., Ingeniør. [Klampenborg.]

Moder:

E l l e n G u s t a B e a t r i c e, født **A u b e r t i n**,^o f. 19 Juli 1875, g. 1^o 28 Jan. 1897, Enke 1 Maj 1912, 2^o 23 Maj 1914 m. **G r o s s e r e r C a r l A n t h o n y O x h o l m**. [Klampenborg.]

Farfader:

F r e d e r i k C h r i s t o f f e r B ü l o w, f. 19 Maj 1811 † 15 Dec. 1890, Raadmand, g. 1^o 12 Nov. 1841 m. **E m i l i e R a s m i n e H e r m a n n** f. 17 Dec. 1821 † 23 Febr. 1849, 2^o 3 Maj 1850 m. **R a s m i n e C h r i s t i n e E n g e l i n e S c h o u l u n d**, f. 28 Aug. 1823 † 18 Nov. 1853, 3^o 1854 m. **H e l e n e C a t h r i n e S c h w a r t z**, f. 24 April 1831 † 15 April 1915. Døtre:

af 2. Ægteskab:

1. **L e n e J e n s i n e M a t h i l d e F r e d e r i k k e**, f. 17 Jan. 1853, g. 19 Maj 1876 m. Apotheker **E r i k C h r i s t i a n W e r l a u f f S t e e n b u c h**, f. 18 Marts 1850 † 9 Febr. 1910. [K.]

af 3. Ægteskab:

2. **K i r s t i n e A m a l i e**, f. 20 Okt. 1862, g. 13 Sept. 1890 m. Kaptajn^o **J a c o b O l a v i u s (O l a f) V i l h e l m S c h r ø d e r**^o (R.^o D.M.) (D.r.K.M.f.K.), f. 24 Marts 1859. [K.]
3. **H e l e n e**, f. 20 Dec. 1867, overord. Stiftsdame i Vallø. [K.]

Farfaders Brødre:

1. **C h r i s t e n M a t h i a s L u d w i g**, f. 21 Marts 1817 † 3 Sept. 1898, Ritmester, Postmester, g. 9 Marts 1849 m. **N i c o l e t t e P o u l i n e I v a r e N y e g a a r d**, f. 23 Febr. 1826 † 1 Okt. 1897. Børn:

a. **A n n a D o r o t h e a R o s e n k r a n t z**, f. 7 Febr. 1859, g. 20 Juli 1888 m. Overretssagfører **A x e l M ø l l e r M ø r c h S t e e n b u c h**, f. 11 Sept. 1856, skilt. [K.]

b. **E m i l S o p h u s I v a r L u d w i g**,^o f. 29 Jan. 1863, Postmester,^o g. 6 Juli 1895 m. Forpagter af »Den røde Gaard« **A n n a C a t h r i n e W i n g e**, f. 29 Marts 1874. [»Den røde Gaard« ved Dronningmølle.] Børn:

1) **E l l i n o r V i b e k e**, f. 23 April 1896, g. 12 Juli 1923 m. cand. mag., Adjunkt ved Odense Kathedralskole **H a n s H i n r i c h s e n F u s s i n g**, f. 18 Marts 1897. [Odense.]

2) **I n g e r - M e r e t e**, f. 12 Dec. 1899. (Vallø.)

3) **I v a n C h r i s t e n**, f. 25 Febr. 1902.

4) **H a n s J ø r g e n H e n n i n g**, f. 19 Nov. 1908, Gartnerelev.

5) **G r e t e C a r o l i n e**, f. 5 Aug. 1911. (Vallø.)

c. **W a l d e m a r J u l i u s**, f. 11 Dec. 1864, Pastor emer., g. 18 Juli 1893 m. **A n n a R a s m i n e M a r i e L a r s e n**, f. 20 Jan. 1865. [Odense.] Datter:

J e n n y, f. 25 Febr. 1895, g. 15 Okt. 1924 m. Kap-
tajn,^o Revisor, **E i l e r H e n r i k J u e l A n t h o n**, f. 24
Febr. 1885. [Vejle.]

2. **A n t h o n N i c o l a i**, f. 4 Okt. 1819 † 21 Maj 1908, Inspektør,
g. 1^o 3 Okt. 1851 m. **N i e l s i n e M a r g r e t h e B e c k**, f. 18

April 1832 † 13 Maj 1856, 20 17 Dec. 1858 m. *Margrethe Henriette Marie Schaltz*, f. 25 Aug. 1834 † 15 Dec. 1920. Sønner:

af 1. Ægteskab:

- a. *Eichstedt Andreas Ludvig*, f. 23 Sept. 1853 † 3 Aug. 1893, Bankfuldmægtig, g. 12 Maj 1881 m. *Thora Mathilde Hennings*, f. 14 Dec. 1860 † 6 Okt. 1921. Børn:
 1) *Georg Niels*, f. 2 April 1882.
 2) *Margrethe*, f. 14 Nov. 1884, g. 19 Juni 1903 m. Kontorchef *Anton Georg Nielsen*, f. 28 Marts 1872. [K.]

af 2. Ægteskab:

- b. *Frits Carl Ludvig* f. 27 April 1862. [Amerika.]
 3. *Frantz Christopher Eichstedt*, f. 5 Okt. 1825 † 13 April 1895, Premierlieutenant, g. 14 April 1855 m. *Birgitte Jesine Mortensen*, f. 12 Nov. 1835 † 25 Nov. 1912. Børn:
 a. *Holger Jørgen Eichstedt*, f. 29 Febr. 1856 † 16 Aug. 1900, Grosserer, g. 20 Maj 1891 m. *Karen Kjær*, f. 16 Maj 1870. [K.] Datter:

Ella Marie, f. 17 Maj 1892. (Vallø.)

- b. *Sophus Heinrich Cornelius*,^o f. 29 Dec. 1857, Overretssagfører, Direktør i Bikuben (K.²D.M.), g. 8 Maj 1884 m. *Maria Sophia Frederikke Keller*, f. 17 Dec. 1860. [K.] Børn:

- 1) *Johan Keller*, f. 10 April 1885, Overpræsident i Kbhvn., Repræsentant i Nationalbanken (R.^oD.M.) (C. H.L.2.) (Fi.H.R.2^o.) (N.St.O.2¹.) (S.N.2¹.), g. 2 Sept. 1909 m. *Anna Marie Gertz*, f. 22 Febr. 1886. [K.] Børn:

- a) *Franz Eichstedt*, f. 31 Juli 1910, stud. jur.
 b) *Beate*, f. 29 Aug. 1912.

- 2) *Inger*, f. 1 Maj 1887, g. 2 Maj 1908 m. Sekretær i Landbrugsministeriet, cand. jur. *Adolf Winkel*, f. 18 Sept. 1875 † 8 Maj 1915. [K.]

- 3) *Einar*, f. 27 Aug. 1890, Højesteretssagfører, g. 3 Juni 1914 m. *Astrid Lembcke*, f. 14 Okt. 1892, skilt (hun g. 2^o 1924 m. Premierlieutenant^o af Rytt., Kammerjunker *Arne Kristian Møller*.) [K.] Børn:

- a) *Torkild*, f. 27 Okt. 1916.
 b) *Muriel*, f. 30 Aug. 1919.

- c. *Johan Frederik (Frits) Ferdinand*, f. 9 Maj 1859, Kontorchef ved Øresunds kemiske Fabrikker, g. 5 Maj 1888 m. *Dagmar Amalie Petersen*, f. 12 Marts 1864 † 14 Okt. 1917. [K.] Sønner:

- 1) *Kai Ove*, f. 22 Jan. 1892, cand. Jur., Fuldmægtig i Københavns Magistrat, g. 30 April 1920 m. *Helga Margrethe Christensen*, f. 30 Juni 1890. [K.] Søn:
Mogens, f. 1 Sept. 1921.

- 2) *Hennig*, f. 24 Febr. 1899, Grosserer. [K.]

- d. *Axel Valdemar*, f. 30 Jan. 1866, Sognepræst til Nørre Ørslev, g. 23 Maj 1900 m. *Frederikke Christine*

Bülow.

Cecilie Steenberg, f. 25 Nov 1866. [Nørre Ørslev ved Egebjerg.]

X. Linje.

Plüskow-Andrupgaard.

Har fælles Stamfader i Danmark med Linje VI. Materialforvalter Viggo Rosenkrantz Bülow blev naturaliseret 10 April 1893.

Viggo Rosenkrantz Bülow, f. 10 Nov. 1893 (Søn af Politiofficiant Magnus Severin Rosenkrantz, f. 5 April 1862 † 7 Febr. 1908), g. 28 Sept. 1920 m. Kathleen Agnes Farrell, f. 12 Sept. 1897. [New York.] Datter:
Kathleen, f. 30 Dec. 1921.

Søskende:

1. Hans Moore, f. 30 Aug. 1895, Kaptajn* i U.S.A., g. 2 Juli 1922 m. Aloise Nowaczek, f. 1 Juli 1895. [New York.] Søn:
Robert Berthold, f. 18 Maj 1923.
2. Alice Bernhardine Marie Lützw, f. 22 Febr. 1900. [New York.]
3. Harry, f. 25 Aug. 1906. [New York.]

Moder:

Annie Eliza, f. Moore, f. 8 Jan. 1872, g. 10 Dec. 1890, Enke 7 Febr. 1908. [Christianssted, Sct. Croix.]

Farfader:

Viggo Rosenkrantz Bülow f. 15 April 1833 † 9 Marts 1914. Materialforvalter ved Ingeniørkorpset, g. 4 Maj 1861 m. Severine Nicoline Marie Torgius, f. 8 Sept. 1842 † 20 Juli 1914. Døtre:

1. Valborg Lerche, f. 1 Nov. 1872. [K.]
2. Gerda Severine,^o f. 19 Nov. 1882. [K.]

Castenschiold og Castenskiold.



Johan Lorents Castens blev adlet 12 Marts 1745 med Navnet Castenschiold. — Caspar Holten Castenschiold til Store og Lille Frederikslund erholdt ved Patent af 5 Maj 1826 Tilladelse til at føre Navnet Grevenkop Castenschiold med tilhørende Vaaben. — Ludvig Helmuth Frederik Holger Castenskiold erholdt ved Bevilling af 30 Maj 1900 Tilladelse til at bære Navnet Castenskiold-Benzon og at bruge det Benzon'ske Vaaben i Forbindelse med det Castenskiold'ske, men ifølge Bevilling af 3 Aug. 1921 fører han for sit Vedkommende atter kun Navnet Castenskiold og det

Castenschiold.

Castenskiold'ske Vaaben. Vaabenafbildninger i Farver og udførlig Slægttavle, se Aarg. 1889.

Den ældre Linje.

Nogle Medlemmer af denne Linje skriver sig Castenskiold ifølge Patent af 4 Febr. 1870.

Sofus Jean Castenschiold, f. 9 Dec. 1848 (Søn af Kammerherre, Generalmajor Hendrik, f. 25 Jan. 1818 † 19 Febr. 1908, og Emma Frederikke Tissot, f. 18 Sept. 1820 g. 16 Juli 1844 † 3 Okt. 1886), Kontorchef^o i Privatbanken, g. 3 Maj 1881 m. Victoire Jacqueline Fortunée de Serène d'Acqueria, f. 4 Nov. 1854. [K.] Børn:

1. Thora Gerda Sophie, f. 1 Febr. 1882, g. 20 Aug. 1912 m. Adolf Bengt Gustaf Carlheim-Gyllensköld til Wallen, f. 11 Nov. 1885. [Wallen i Halland.]
2. Christian Henrik Ludvig, f. 1 Jan. 1890, g. m. Sofie Louise Aarestrup Friis, f. 28 Aug. 1884. Søn:
Jørgen Christian, f. 16 April 1913.

Søskende:

1. Henriette, f. 12 Nov. 1852, g. 12 Nov. 1899 m. Prokurator Sigismund Gotthelf Thomsen, f. 7 Marts 1831 † 3 Nov. 1903. [K.]
2. Agnes, f. 18 Jan. 1855, g. 17 Juni 1884 m. Forpagter Carl Frederik Stub Trock, f. 10 Juli 1855 † 25 Nov. 1910. [K.]
3. Christian Ludvig, f. 2 Febr. 1856 † 18 Marts 1927, Ejer af Hannesborg, g. 17 Okt. 1891 m. Karen Margrethe (Kamma) Lind,^o f. 22 Maj 1867. [K.] Børn:
 - a. Ellen, f. 12 Jan. 1893. (Vemmetofte.)
 - b. Tofa, f. 27 April 1894, Læge, g. 16 Okt. 1923 m. Overlæge ved Aarhus Amtssygehus, Dr. med. Johannes Tolstrup Fabricius Møller, f. 11 Jan. 1885 [Aarhus.]
 - c. Vita, f. 28 Sept. 1895, Sygeplejerske. (Vemmetofte.) [K.]
 - d. Tage, f. 22 Sept. 1897, g. 31 Marts 1922 m. Juno Hagemester, f. 11 Febr. 1899. [Mount Kisco, U.S.A.] Børn:
 - 1) Homo Renée, f. 7 Febr. 1923.
 - 2) Karen Agnes, f. 13 Jan. 1925.
 - e. Anton, f. 2 Juni 1900. [New Jersey, U.S.A.]
 - f. Ove, f. 15 Dec. 1901, Assistent i Kbhvns. Handelsbank. [K.]
 - g. Gustav Einar, f. 9 April 1905, Kontorist i Kbhvns. Kommunes Skattevæsen. [K.]

Farbroder:

Ludvig Castenskiold, f. 24 Aug. 1823 † 30 Sept. 1905, Gehejmekonferensraad, Ordenskatmester, Kammerherre, Hofchef hos Dronning Louise, Ritmester, g. 25 Okt. 1857 m.

Castenskiold.

Ida Sofie Vilhelmine Grevenkop-Castenskiold, f. 25 Okt. 1833 † 18 Sept. 1908. Sønner:

a. *Christian, f. 29 Sept. 1858 † 11 Nov. 1915, Kammerherre, Kontorchef i Kabinetssekretariatet, g. 25 Sept. 1890 m. Comtesse Marie Elisabeth Moltke, f. 5 Sept. 1867 † 23 Jan. 1926. Børn:*

1) *Amy Marie Sophie, f. 4 Febr. 1892, g. m. Frederik Treschow.*

2) *Erik Christian Ludvig, f. 25 Nov. 1893, Student, Secondlieutenant ved 8. Reg., Kammerjunker, Medbesidder og Bestyrer af det Castenskiold'ske Fideikommiss, g. 4 Marts 1920 m. Alice Oudrun Benedicte Howden-Rønnenkamp, f. 13 Nov. 1893 (hun g. 1^o m. Emil Holstein-Rathlou † 1918.) [Olumsø.] Børn:*

a) *Christian Erik, f. 10 Jan. 1921.*

b) *Tove Oulle Elisabeth, f. 2 Okt. 1924.*

3) *Alexandra Dagmar, f. 6 April 1897. (Vallø.)*

4) *Gustav Carl Eiler, f. 8 Jan. 1899, Student, Kornet ved Gardehusar-Reg.*

b. *Anton, f. 11 Jan. 1860, Kammerherre, Ritmester,* Medbesidder af det Castenskiold'ske Fideikommiss, Medlem af Repræsentantskabet for »Foreningen til Skandinaviske Sømandshjem i fremmede Havne«, (R.*) (C.IX.M.M.) (R.St. Stan.2.) (S.Sv.3.1) (Stb.V.4.) (S.H.E.5.), g. 18 April 1890 m. Sophie Steensen-Leth, f. 24 Okt. 1870. [K.] Sønner:*

1) *Jørgen Carl Gustav, f. 30 Nov. 1893, Student, Lieutenant* af Res. ved Livgarden, Hoffægermester, Kammerjunker (S.N.2.1), g. 23 Nov. 1922 m. Hds. kgl. Højhed Prinsesse Dagmar Louise Elisabeth af Danmark, f. 23 Maj 1890 (har frasagt sig Titel og Rang som Prinsesse.) [Kongstedlund ved kongerslev.] Sønner:*

a) *Carl Frederik Anton Jørgen, f. 13 Nov. 1923.*

b) *Christian Ludvig Gustav Fritz, f. 10 Juli 1926.*

c) *Jørgen Frederik Aage Erik Helge, f. 16 Marts 1928.*

2) *Carl Anton Ludvig Frederik, f. 1 Nov. 1899, cand. phil., Assistent i Pensionsforsikringsanstalten, g. 27 Febr. 1923 m. Elisabeth Margrethe Claudi, f. 19 Sept. 1896. [K.]*

c. *Ludvig Helmuth Frederik Holger til Oyllingnæs, f. 19 Nov. 1873, cand. polit., Kammerjunker, Legationssekretær,* Medbesidder af det Castenskiold'ske Fideikommiss (R.*) (D.r.K.) (N.St.O.2^o) (S.N.3.) (Pr.Kr. 4.) (N.Kr.M.) (R.r.K.) (Pr.r.K.2.3.) (T.r.H.), g. 1^o 26 Maj 1900 m. Carla Georgette Benzon-Bull, f. 15 Sept. 1879, skilt 1925, 2^o 11 Juli 1925 m. Gudrun Thorsen, f. 23 Aug. 1898, cand. phil. [Oyllingnæs ved Oylling.] Børn: af 1. Ægteskab:*

1) *Carl-Georg Frederik Castenskiold-Benzon, f. 7 Okt. 1903, Landvæsenselev. [Amerika.]*

Castenskiold.

- 2) Frederik Castenskiold-Benzon, f. 23 Juli 1910.
[Stenhus ved Holbæk.]
- 3) Thyra Aletta Ingeborg Castenskiold-Benzon, f. 20 Aug. 1911. (Vallø.)
af 2. Ægteskab:
Sophie-Annette Castenskiold, f. 15 Okt. 1926.

Grevenkop-Castenskiold.

Denne Linje fører i Henhold til Patenter af 5 Maj 1826 og 2 Marts 1871 Navnet Grevenkop-Castenskiold.

Jørgen Adolph Grevenkop-Castenskiold til Store og Lille Frederikslund, f. 30 April 1868 (Søn af Kammerherre, Hofjægermester, Ritmester Hans Schack Helmuth til Store og Lille Frederikslund, f. 18 Marts 1838 † 29 Maj 1913, og Louise Frederikke Franciska Brockdorff, f. 29 Febr. 1840 † 25 Nov. 1910), Hofjægermester, Kammerjunker [Frederikslund ved Slagelse.], g. 3 Sept. 1908 m. Olga Magnus, f. 24 Okt. 1883, skilt. [K.] Børn:

1. Louise Annette (Louisanette), f. 25 Sept. 1909. (Vallø.)
2. Jørgen Adolph, f. 1 Dec. 1910.
3. Erik Wilhelm, f. 7 Sept. 1914.

Broder:

Frederik Helmuth,^o f. 11 Juni 1869, Lieutenant,^o Forpagter,^o g. 30 Okt. 1900 m. Helga Victoria Nielsen, f. 6 Jan. 1870. [K. og Lyskov ved Hørsholm.] Sønner:

1. Helmuth Victor, f. 3 Aug. 1901, Landmand, g. 31 Juli 1925 m. Tilita Bryndum, f. 20 Juli 1901. [Lyskov ved Hørsholm.] Barn:

Bente, f. 5 April 1927. (Vallø.)

2. Frederik Adolph Harry, Biokemiker, f. 19 Nov. 1906 [K. og Lyskov ved Hørsholm.]

Farfaders Brødre:

1. Johan Vilhelm, f. 31 Jan. 1806 † 11 Nov. 1844, cand. jur., Jægermester, g. 3 Nov. 1841 m. Adelaide Marie Frederikke Franciska Emilie Bran, f. 7 Nov. 1821 † 12 Marts 1865. Børn:

a. Emmy Friede Holtine Sofie, f. 21 Sept. 1842, g. 15 Aug. 1862 m. Kontreadmiral William August Carstensen, f. 2 Dec. 1828 † 16 Febr. 1909. [K.]

b. Johan Vilhelm, f. 23 Nov. 1844, Kammerherre, Ritmester^o (R.^o) (E.M.2.), g. 1^o 21 Sept. 1867 m. Henriette Margrethe Reinholdine Elisabeth Krag, f. 28 Juli 1842 † 31 Juli 1890, 2^o 28 Okt. 1901 m. Louise Siegfride, f. Comtesse Knuth, Besidderinde af det 2. Knuth-Buttlarske Fideikommis, f. 21 Marts 1853 (hun g. 1^o m. Hofjægermester, Greve Otto Danneskiold-Samsøe.) [Fredensborg.] Børn:

Castenskiold.

af 1. Ægteskab:

- 1) Carl Vilhelm, f. 2 Aug. 1868, Vicekonsul, g. 6 Dec. 1904 m. Emilie Frederikke Kathrine Jantzen, f. 13 Dec. 1857 (g. 1^o m. Bagermester Vilhelm C. Lorentzen † 1903.) [Menton.]
 - 2) Henriette Margrethe, f. 13 Nov. 1878. (Vallø.) [Fredensborg.]
2. Joachim Melchior til Hørbygaard og Mariager Kloster, f. 3 Okt. 1807 † 24 Juni 1878, cand. jur., Kammerherre, Legationssekretær, g. 18 Sept. 1849 m. Thecla Mathilde Hochschild, f. 11 Jan. 1829 † 1 Juni 1897. Børn:
- a. Louise Emilie Cathrine til Hørbygaard f. 7 Juni 1853, Overhofmesterinde hos Dronning Alexandrine, Stiftsdame i Vallø (N.Kr.M.) (N.O.H.D.). [K.]
 - b. Johan Vilhelm, f. 8 Maj 1855, † 22 Maj 1915, Kammerherre, Ministerresident; g. 7 Juni 1888 m. Comtesse Marie Madeleine Victoire de Moüy, f. 24 Jan. 1867. [Trouville.] Søn:
Christian Erik Carl Melchior Wilhelm, f. 27 Aug. 1892, cand. phil., Grosserer, g. 19 Juni 1916 m. Germaine Rosier, f. 14 Juli 1892, skilt. [K.] Søner:
 - 1) Johan-Wilhelm Henrik, f. 19 Marts 1920.
 - 2) Roland Carl Melchior, f. 12 Nov. 1924.
 - c. Henrik, f. 28 Aug. 1862 † 28 Aug. 1921, cand. jur., Kammerherre, Gesandt ved det storbritanniske Hof, g. 1^o 26 Febr. 1910 m. Comtesse Anne Margrethe (Daisy) Krag-Juel-Vind-Frijs, f. 11 Sept. 1888 † 12 Jan. 1917, 2^o 29 Okt. 1920 m. Comtesse Elisabeth Ahlefeldt-Laurvig, Besidderinde af det 1. Castenskiold-Hørbygaardske Fideikommis, f. 31 Juli 1889. [Tybrind ved Ejby.]
3. Casper Holten til Hagedstedgaard, f. 1 April 1809 † 27 Febr. 1880, Kammerherre, Jægermester, g. 11 Maj 1837 m. Cathrine Marie Louise Jensen, f. 23 Febr. 1818 † 10 April 1901. Børn:
- a. Alvilde, f. 28 Juli 1839, se den yngre Linie.
 - b. Casper Holten Jens Peter til Hagedstedgaard, f. 18 Juni 1845, Kammerherre, Hofjægermester (R.*), g. 2 Juli 1873 m. Augusta Sophie Elisabeth Schmidten, f. 14 Marts 1850 † 21 Okt. 1899. [Hagedstedgaard ved Maarso.] Datter:
Addie Cathrine Juliane, f. 24 Marts 1878, Enke efter Baron Wilhelm Lerche.
 - c. Cathrine (Nini) Hansine, f. 11 Aug. 1850, g. 12 Okt. 1892 m. Kammerherre Georg Bull (R.*D.M.) f. 12 Nov. 1849 (g. 1^o 14 Dec. 1878 m. Jørgine Alette Nielsine Benzon, f. 9 Marts 1854 † 25 Dec. 1887.) [K.]

Den yngre Linie.

Holten Frederik Castenschiold,^o f. 12 Marts 1865 (Søn af cand. polit. Hans Henrik August Holten, f. 29 Juli 1834

Castenskiold.

† 27 Maj 1867, og Julie Sophie Antoinette Uldall, f. 16 Dec. 1841, g. 25 Juni 1864 † 11 Dec. 1914), Kammerjunker, Generalmajor og Generalinspektør for Rytteriet samt Kommandant i Kbhvn., Adjutant^o hos Kronprins Christian (K.D.M.) (F.H. R.1.) (B.L.2.) (R.St.Stan.2.) (Pr.Kr.2.) (M.V.Kr.2.) (S.Sv.2.1) (F.Æ.L.3.) (M.Gr.5.), g. 8 Maj 1891 m. Carry Elisabeth Fugl, f. 19 Febr. 1869. [K.] Børn:

1. Henrik Holten, f. 2 Juli 1892, Sekretær i Dansk Reklamerifundat, g. 15 Okt. 1919 m. Comtesse Bertha Moltke, f. 3 Aug. 1891. [Klampenborg.] Døtre:
 - a. Anne Louise, f. 21 April 1922. (Thaarupgaard.)
 - b. Elsebet Maria, f. 30 Nov. 1923 (Thaarupgaard.)
2. Elisabeth, f. 25 Okt. 1895. (Vallø.)

Farbrødre:

1. Carl Vilhelm Behagen til Borreby, f. 14 Febr. 1837 † 23 Juli 1919. Kammerherre, Premierlieutenant, g. 26 Okt. 1867 m. Karine Lucie Sophie Scavenius, f. 30 Aug. 1844 † 31 Jan. 1920. Børn:
 - a. Bertha Henriette Marie til Hesselagergaard, f. 29 Juli 1868, g. m. Kammerherre, Baron Axel Blixen-Pinecke.
 - b. Adolf Frederik Holten til Borreby, f. 26 Maj 1874, cand. mag., Hafjærgemester, g. 1^o 17 Juli 1906 m. Comtesse Estrid Ingeborg Holstein, f. 27 Nov. 1887, skilt 1920 (hun g. 2^o m. Lieutenant Tyge Alexander Bech til Iisgaard), 2^o 1920 m. Marie-Louise Castenskiold, f. 23 Febr. 1901. [Borreby ved Skelskør.] Børn:
 - af 1. Ægteskab:
 - 1) Carl Christian Henrik, f. 10 Juli 1907.
 - 2) Erik, f. 5 Juli 1911.
 - 3) Karin Lisa, f. 4 April 1914. (Vallø.)
 - af 2. Ægteskab:
 - 4) Anne Marie, f. 4 Juni 1921.
 2. Adolf Frederik Holten til Ussinggaard, f. 5 April 1842 † 11 Marts 1896, Kammerjunker, g. 23 Sept. 1864 m. Sigismunda Steinmann, f. 17 Juli 1842 † 1 Febr. 1907. Sønner:
 - a. Sigismund Frants, f. 30 Juli 1870.
 - b. Axel Henrik, f. 11 Maj 1872, g. 11 Febr. 1914 m. Ellen Groothoff, f. 1 Juni 1890. [Harrildgaard ved Eistrupholm.]

Farfaders Fader:

- Henrik Gysbert, f. 30 Jan. 1783 † 1 Juli 1856, Kammerherre, Generalmajor, g. 1^o 9 Nov. 1807 m. Augusta Frederikke Castenskiold, f. 6 Juni 1778, separ. † 19 Jan. 1852, 2^o 14 Juni 1828 m. Anna Margarethe Wegener, f. 13 Aug. 1808 † 31 Aug. 1875. Søn:
 - af 2. Ægteskab:
 - Gottlob Carl Joachim Melchior Holten, f. 17 Aug. 1832 † 12 April 1901, Oberst, g. 1 Nov. 1861 m. Marie Margrethe Frederikke Herz, f. 18 Aug. 1838 † 14 Marts 1897. Børn:

Castenschiold.

1. **Henrik Gysbert**, f. 22 Okt. 1862, Civilingeniør, g. 4 Aug. 1900 m. **Margaretha Augusta Hennings**, født Meinert, f. 11 Maj 1867. [Hamborg.] Datter:
Marie Gottlobine Ernestine Henriette Bertha, f. 11 Maj 1901.
2. **Margrete Frederikke Elisabeth**, f. 24 Juli 1864, g. 2 Maj 1888 m. **kaptajn* Hans Georg Koefoed Bruun (R.*)**, f. 16 Dec. 1855. [K.]
3. **Anna Margrethe**, f. 19 Sept. 1866, g. 28 Sept. 1890 m. **Ritmester* Carl Peter Wahl (R.*)**, f. 18 Marts 1858. [K.]
4. **Johan Lorentz**, f. 25 Aug. 1868 † 31 Marts 1924, g. 15 Okt. 1896 m. **Paula Bertelsen**, f. 23 Nov. 1872. [Fredensborg.] Børn:
 - a. **Margrethe Ebba**, f. 19 Juli 1897, g. 7 Sept. 1918 m. **Fuldmægtig i Forsikringselskabet »Danmark« Holger Sinding**, f. 12 Jan. 1887. [K.]
 - b. **Christian Holten Frederik**, f. 6 Marts 1899, g. 9 Sept. 1922 m. **Marie Uldall**, f. 15 Okt. 1897. [Buenos Aires.]
 - c. **Marie-Louise**, f. 23 Febr. 1901, g. m. **Hofjægermester Holten Castenschiold til Borreby**.

Farfaders Farbroder:

Johan Carl Thuerecht, f. 14 Juni 1787 † 30 Jan. 1844, **Kammerherre, Stiftamtmand**, g. 23 Aug. 1823 m. **Comtesse Frederikke Vilhelmine Louise Lüttichau**, f. 16 Jan. 1797 † 17 Maj 1836. Søn:

Carl Henrik Vilhelm Thuerecht, f. 14 Maj 1835 † 9 April 1908, **Kammerjunker, Ritmester, Branddirektør**, g. 19 Maj 1867 m. **Alvilde Grevenkop-Castenskiold**, f. 28 Juli 1839. [K.] Døtre:

- a. **Frederikke Marie Louise**, f. 5 Maj 1868, **Hofdame*** hos **Enkedronning Louise**, overord. **Stiftsdame i Vallø**. [K.]
- b. **Elisabeth Anna Alvilde**, f. 21 Aug. 1869, overord **Stiftsdame i Vallø**. [K.]

Castonier.



Gammel Adelslægt fra Lothringen, der egentlig hedder Cashedenier og i Begyndelsen af det 18. Aarhundrede kom til Danmark. Ved kgl. aabent Brev af 21 Febr. 1913 har de ægte agnatiske Efterkommere af Brødrene Oberstlieutenant Falck Dantel Castonier † 1732, og Generallieutenant Heinrich Sigismund Castonier † 1766, erholdt Anerkendelse som dansk Adel.

Udførlig Slægttavle og Vaabenafbildning i Farver, se Aarg. 1919.

Hugo Charles Victor Alexander Aquarius Castonier, f. 10 Maj 1858 (Søn af Major, Toldinspektør **Daniel Storm**,

Castonier.

f. 8 Okt. 1806 † 22 April 1872, og Henriette Laurine Frederikke Hollensted, f. 9 April 1827, g. 21 Febr. 1851, † 5 Nov. 1912), Toldoppebørselskontrollør* (R.*), g. 1^o 4 Sept. 1883 m. Marie Christine Frederikke Ruffert, f. 23 April 1856 † 8 Dec. 1891, 2^o 10 Maj 1894 m. Caroline Amalie Ruffert, f. 17 Juli 1869. [Rønne.] Børn:

af 1. Ægteskab:

1. Helga Maria Victoria, f. 27 Sept. 1889, g. 18 Nov. 1910 m. Trafikkontrollør Hans Peter Nicolai Stausgaard, f. 29 Okt. 1881. [Hobro.]

af 2. Ægteskab:

2. Carl Axel Kaj, f. 13 Juli 1901, Assistent i Østasiatisk Kompagni [Bangkok.]
3. Otto Vilhelm Storm, f. 12 Juni 1903, Assistent i Østasiatisk Kompagni. [Shanghai.]

Søskende:

1. Daniëtta, f. 10 Jan. 1852, g. 4 Juli 1879 m. Varemægler Olof Valdemar Jensen, f. 19 Dec. 1849 † 12 Juni 1905. [K.]
2. Alma Daniëlla Frederikke Emanuella, f. 16 Marts 1857. [K.]
3. Dagmar Alexandra Constance Eleonora Angelica Daniëlline, f. 21 April 1860, g. 15 Juni 1888 m. Grosserer Carl Vilhelm Jensen, f. 3 Febr. 1862. [K.]
4. Skuldfrid Alexandra Septima, f. 4 Okt. 1861. [K.]
5. Edgar Oscar Nonus, f. 11 Nov. 1866, Kammerjunker, Generalmajor,* Adjutant* hos Kong Frederik VIII, Medlem af Bestyrelsen for og Sekretær ved det kgl. danske geografiske Selskab (K.²D.M.) (F.VIII.M.T.) (Ø.F.J.2.) (Pr.Kr.2. m.S.) (N.O.N.2*) (F.Æ.L.3.) (Stb.V.3.) (S.H.E.3.) (Pr.Ø.3.) (S.N.3.) (N.St.O.3.¹) (S.Sv.3.²) (F.Æ.L.4.) (S.Kr.4.) (Gr. Fr.4.) (I.Kr.5.) (Bulg.A.5.), g. 6 Nov. 1893 m. Adelaide (Ida) Wildenradt, f. 5 Sept. 1868 † 12 Dec. 1925. [K.]
6. Hakon Hjalmar Alvild Decimus,^o f. 9 Febr. 1868, Kammerjunker, Oberstlieutenant* af Podf., Adjutant* hos Kong Frederik VIII og Kong Christian X (R.*D.M.) (F.VIII.M.T.) (Pr.Kr.3.) (R. St.Stan.3.) (S.N.3.Y) (S.Sv.3.¹) (N.St.O.3.¹) (Gr.Fr.4.), g. 9 Okt. 1896 m. Ellen Ørum-Jensen, f. 3 Juni 1877. [K.] Sønner:
 - a. Preben Falck Daniel, f. 14 Aug. 1898, Commercial Artist, g. 10 Okt. 1923 m. Josephine Habowska, f. 7 Febr. 1902. [Chicago.] Datter:
Ellen Alexandra, f. 29 Okt. 1925.
 - b. Eigil, f. 19 Okt. 1901, Real Estate Agent. [Vancouver, Canada.]

Farbrødre:

1. Frederik Julius Christian, f. 10 Nov. 1804 † 20 Jan. 1867, Kammerherre, Oberst, g. 30 Nov. 1842 m. Annie Catharine O'Ferrall, f. 26 Okt. 1813 † 4 Dec. 1878. Døtre:

Castonier.

- a. Alix Emely Fanny, f. 10 Aug. 1846, g. 19 Jan. 1865 m. belgisk Minister Hubert Dolez, f. 20 Nov. 1833 † 17 Febr. 1898. [Bruxelles.]
 - b. Annie Julie Emely Gustave Thyra, f. 25 Nov. 1850, Enke efter Kammerherre Carl Scavenius til Klintholm.
 - c. Suzanne Marie, f. 26 Jan. 1856. [Rom.]
2. Franz Christopher, f. 17 Febr 1815 † 4 Nov. 1860, Kammerjunker, Premierlieutenant, g. m. Hedevig Christine Rye, f. 24 Juli 1812 † 4 Jan. 1859. Datter:
Julie Francisca, f. 2 Juni 1851, g. 8 Marts 1878 m. Forretningsfører Josva From Holmblad, f. 25 Sept. 1831 † 21 Sept. 1921. [K.]

de Cederfeld.

Justitsraad Bartholomæus Bertelsen blev adlet 25 Maj 1759 med Navnet de Cederfeld, og hans Søn, Kammerjunker Lorentz Christian Ernst de Cederfeld antog ved kgl. Resolution af 9 Marts 1798 Navnet Cederfeld de Simonsen.

Hans Christian Frederik Vilhelm Cederfeld de Simonsen^o til Erholm og Søndergaard (det tidl. Stamhus E. og S.), f. 6 Sept. 1866 (Søn af Kammerherre, Amtmand Hans Christian Joachim, f. 24 Sept. 1817 † 24 Juli 1906, og Marie Charlotte Frederikke Uldall, f. 7 Jan. 1837, g. 6 Juni 1857 † 29 Okt. 1926), cand. jur., Kammerherre, Hofjægermester, Formand for den staaende Voldgiftsdomstol ved Handler med Husdyr i Odense Amt, Formand for Aarup Ungdomshjem, Medlem af Bestyrelserne for Grev Karl Wedells Stiftelse, Statens Landbrugsmuseum i Lyngby, det kgl. Landhusholdningsselskab og Kysthospitalet i Refsnæs samt Fællesledelsen for Fjerkræavl, Formand for Rørup Menighedsraad, Repræsentant i Nationalbanken, i Den alm. Brandforsikring for Landbygninger og i Det gensidige fynske Brandassuranceselskab. (R.^oD.M.), g. 26 Juli 1892 m. Benny Cophie Caroline Andrea Treschow, f. 2 Okt. 1865. [Erholm ved Aarup.] Børn:

1. Edele Sophie Charlotte Elisabeth, f. 25 Juni 1893, g. m. Greve Julius Ahlefeldt-Laurvig til Kjærsgaard.
2. Hans Christian Carl Frederik, f. 16 Febr. 1895, Student, Secondlieutenant ved 7. Reg., Forpagter, g. 12 Febr. 1924 m. Ingeborg Margrethe Korch, f. 14 Juli 1900 [Erholm.] Børn:
 - a. Anne Merete, f. 8 Maj 1925. (Vallø.)
 - b. Kirsten Tove, f. 7 Aug. 1926. (Vallø.)
 - c. Hans, f. 28 Marts 1928.
3. Bror Carl Adolph, f. 2 Maj 1900, stud. med., g. 4 Juni 1924 m. Lilian Elisabeth Raffenberg, f. 5 Aug. 1899 † 8 Marts 1925. [K.]
4. Karen Marie Louise, f. 17 Juni 1903. (Vallø.)

de Cederfeld.

5. *Elisabeth Ida Margrethe*, f. 28 April 1907. (Vallø.)
6. *Frederik Wilhelm Johan Benedikt*, f. 11 Dec. 1909. [Odense.]

Søster:

1. *Frederikke Julie Elisabeth*, f. 3 April 1858, Enke efter *Højægermester*, Baron Preben Bille-Brahe til Fraudegaard.

Parfaders Broder:

Johan Carl Ludvig, f. 6 Jan. 1782 † 25 Jan. 1853, *Ju-
stitsraad*, *Borgmester*, g. 11 Nov. 1835 m. *Bertine Char-
lotte Koefoed*, f. 25 Juli 1805 † 4 Dec. 1893. Søn:

Carl Christian Sophus, f. 10 Febr. 1839 † 15 Sept. 1922, *Provst*, g. 25 Juli 1867 m. *Georgine Nanny Sinding*, f. 4 April 1841. [K.]

Clauson-Kaas.

Conrad Frederik Clauson blev adlet ved Patent af 24 Febr. 1804 med Navnet *Clauson-Kaas*.

Conrad Adolph Kraft Ernst Clauson-Kaas, f. 5 Nov. 1883 (Søn af preuss. Oberst Frederik (Fritz) Vilhelm Julius Ernst, f. 21 Sept. 1847 † 30 Maj 1905, og Frederikke (Friede) Alexandra Henriette Margrethe Clauson-Kaas, f. 1 Juni 1854, g. 8. Juli 1881 † 1 Jan. 1919), *Købmand*, g. 1^o 21 Marts 1909 m. *Erna Margarete von Mosch*, f. 20 Sept. 1885, skilt, 2^o m. *Regina Schnieder*. [Plainfield, U.S.A.] Børn:
1. *Friedrich Adalbert Rudolph Julio*, f. 1 Juni 1910.
2. *Marka Sophie Luise Erika*, f. 20. Jan. 1912.
3. *Wolf Eberhard*, f. .. Juli 1914.

Søskende:

1. *Friedrich Wilhelm Heinrich Sophus Oscar Felix*,^o f. 14 Maj 1886, *Kaptajnlieutenant** i den tyske Flaade (Pr.J.2.) (Pr.J.K.1.2.) (O.F.A.K.1.2.), g. 14 Dec. 1912 m. *Ilse Alberta Anna Donner*, f. 6 Okt. 1892. [Hellerup.] Børn:
a. *Kirsten Friederike Margarete*, f. 14 Aug. 1914.
b. *Niels Konrad Friedrich Wilhelm*, f. 24 Marts 1917.
2. *Sophie Louise Frederikke Ulla Anna Elisabeth Kathi Marie*, f. 4 Aug. 1887. *Konventualinde* i Roskilde adelige Jomfrukloster. [K.]
3. *Otto Ernst Fritz Luiz Georg Botho*, f. 30 Marts 1890, *Købmand*, g. 1^o 1925 m. *Ellen Schultz*, skilt 1926, 2^o m. *Ingeborg Hoops*. [Hamborg.]

Parfader:

Conrad, f. 11 Jan. 1812 † 4 Maj 1888, *Postmester*, g. 10 Dec. 1841 m. *Comtesse Sophie Luckner*, f. 7 Maj 1813 † 1 Dec. 1893. Børn:

Clauson-Kaas.

1. *A g n e s* Henriette Auguste, f. 9 Juli 1850, g. 4 April 1877 m. Sognepræst *O t t o* Carl Egmont von Ranke, f. 12 Aug. 1844. [Berlin.]
2. *W i l h e l m* Anton Alfred Julius Friedrich Carl Eduard, f. 27 Dec. 1859 † 15 Aug. 1908, Major, g. 27 Sept. 1902 m. Friherreinde *M a r i a* Willisen,^o f. 7 Marts 1879. [Eberswalde.] Døtre:
 - a. *E l l e n* Johanna, f. 27 Juli 1903.
 - b. *K i r s t e n* Ulfrida, f. 11 Okt. 1904, g. 27 Sept. 1926 m. Dr. og Dipl. Landmand *H a n s* Heinrich Mittelstaedt, f. 6 Jan. 1900.
 - c. *W a l b u r g* Regina, f. 4 Nov. 1906.
 - d. *W i g b u r g* Liutgardis, f. 18 Jan. 1908.

Farfaders Fader:

Conrad Frederik, f. 6 Jan. 1782 † 20 Juli 1853, Kammerherre, Hofmarskal, Ritmester, g. 1^o i Febr. 1811 m. *Comtesse Ferdinandine Jeanette Agnes Luckner*, f. 24 Juni 1790 † 7 April 1818, 2^o 2 Sept. 1825 m. *Karen Magdalene Mathisen*, f. 28 Maj 1804 † 4 Sept. 1834. Søn:

af 2. Ægteskab:

Jens Adolph, f. 16 Maj 1826 † 28 Okt. 1906, Kammerjunger, Ritmester, g. 10 Aug. 1853 m. *Sophie Caroline Christine Øelund*, f. 18 Maj 1833 † 28 Marts 1909. Børn:

1. *O s k a r* Adolph Conrad Frederik^o, f. 5 Jan. 1856, Kaptajn^o i det forenede Dampskibsselskab (Pr.R.M.), g. 1^o 30 Juli 1884 m. *Vilhelmine Amalie Rombeck*, f. 18 Sept. 1863 † 27 Nov. 1889, 2^o 8 Maj 1894 m. *Helene Amalie Toop*, f. 17 Febr. 1869. [K.] Børn:

af 1. Ægteskab:

- a. *J o h a n* Adolph Oskar, f. 19 Maj 1885, Dekorationsmaler. [Philadelphia, U.S.A.]

af 2. Ægteskab:

- b. *L e o* Alexander Frederik, f. 26 Juli 1897, cand. phil., Kornet ved 2. Reg., Repræsentant. [Hannover.]
- c. *A m a l i e* Sophie Frederikke Elinor, f. 17 April 1899, cand. phil., g. 29 Sept. 1922 m. Grosserer Isaac Schajew Marcouse, f. 26 Febr. 1887. [K.]
2. *E l i s a b e t h* Frederikke Christine Magdalene, f. 19 Sept. 1857, Stiftsdame i Vallø. [Vallø Slot.]
3. *A x e l* Vilhelm Herman Christian Frederik, f. 11 Nov. 1859, Arkitekt, g. 11 Nov. 1908 m. Christine Dorothea Nissen, f. 25 Aug. 1873. [K.]
4. *D a g m a r* Minna Sophie Regine Frederikke, f. 29 April 1863, g. 21 Sept. 1883 m. Fabrikdirektør *E m i l* Aarestrup Friis, f. 30 Aug. 1856, skilt 1901. [K.]
5. *G u s t a v* Adolph Frederik, f. 7 Juli 1865, Ritmester,^o Direktør for Klampenborg Væddeløbsbane, g. 1^o 28 Nov. 1893 m. *S e l m a* Hviid, f. 27 Okt. 1873, skilt, 2^o 6 Okt. 1900 m. *E l s e* Krum, f. 28 Juni 1882 (Ø.r.K.2.). [Hvidegaard og K.] Børn:

af 1. Ægteskab:

- a. **K n u d Alexander Carl Christian Collis Frederik**, f. 3 Juni 1894, Sekondlieutenant ved Gardehusar-Reg., Sekretær i A/S. Levers Brothers. (Pi.F.K.4.) (Pi.M.M.1918.), g. 14 Juli 1923 m. **I n g e r Elise Andresen**, f. 15 Dec. 1900. [K.]
- b. **A l e x a n d r a Elisabeth Frederikke**, f. 20 Juli 1896, g. 24 Sept. 1917 m. [Los Angeles.]

af 2. Ægteskab:

- c. **K a r e n Frederikke**, f. 25 Nov. 1901, g. 1927, m. Redaktør **H a r a l d Toksvig**.
- d. **K i r s t e n Frederikke**, f. 19 Juni 1903, Konventualinde i Roskilde adelige Jomfrukloster.
- e. **E l s e Margrethe Frederikke**, f. 15 Juli 1905. (Roskilde.)
- f. **N i l s Frederik**, f. 28 Dec. 1908. [Nyborg.]
- g. **J ø r g e n Frederik**, f. 20 Sept. 1911.
- h. **J e n s Adolph Frederik**, f. 12 April 1920.
6. **C a r l C h r i s t i a n Frederik Hermann**,^o f. 13 Aug. 1868, Ingeniør, M.I.P., g. 31 Dec. 1905 m. **M a g d a Charlotte Stannius**, f. 25 Okt. 1882. [K.] Døtre:
 - a. **M a g d a (U n a) Elisabeth Mathilde Frederikke**, f. 23 Juni 1908.
 - b. **M a r g r e t e (B o u l l e) Elise Helene**, f. 6 Dec. 1913.
7. **M a g d a Hedvig Agnes Frederikke**, f. 18 April 1876, g. 17 Sept. 1898 m. Professor i Musik **D a n t e Luigi Carlo Fornari**, f. 3 Jan. 1867. [Paris.]

Conradt-Eberlin.

Premierlieutenant i Søetaten Georg Emanuel Conradt adledes ved Patent af 20 Aug. 1783 med Navnet Conradt-Eberlin.

E r i k Conradt-Eberlin, f. 1 Nov. 1899 (Søn af Herredsfoged **A d o l f Theodor**, f. 21 Juni 1864 † 16 Nov. 1918), cand. phil. [K.]

Søskende:

1. **L i z z i e**, f. 23 Febr. 1897, g. 21 Sept. 1920 m. Dommerfuldmægtig **V i g g o Frederik Thorkild Johansen**, f. 13 Febr. 1893. [Nykøbing, Mors.]
2. **E l s e**, f. 16 Sept. 1903, Tandlæge, g. 13 Sept. 1924 m. Reservelæge af Flaaden **A a g e Henrik Christian Nyfeldt**, f. 26 Aug. 1895. [K.]
3. **N i e l s**, f. 18 Nov. 1911.

Moder:

A n n e t t e Kirstine, født **B o j e**, f. 2 Jan. 1875, g. 28 Dec. 1895, Enke 16 Nov. 1918. [K.]

Conradt-Eberlin.

Farfader:

Adolf Emanuel, f. 2 Okt. 1822 † 8 Juli 1903, *Birke-dommer*, g. 19 Juli 1854 m. *Julie Alfrida Gade*, f. 27 Juni 1835 † 30 Jan. 1920. Børn:

1. *Frederikke (Fritse) Fernanda*, f. 20 Marts 1858, g. 14 Juli 1907 m. *Lektor Paul Viggo Götzsche*, f. 8 Dec. 1869. [Herlufsholm.]
2. *Viggo Emanuel*, f. 23 Dec. 1868, *Direktør for »Foreign Language Information Bureau», Danske Afdeling (R.)*, g. 20 Juni 1895 m. *Jennie Green*, f. 29 Maj 1872. [New York.] Børn:
 - a. *Walter Harold*, f. 14 April 1900, g. 14 Jan. 1926 m. *Mary Elizabeth (Betty) Lambrecht*, f. 1 Dec. 1903.
 - b. *Elizabeth (Elsie) May*, f. 4 Sept. 1902. [Herlufsholm.]
 - c. *Viggo Henry*, f. 7 Febr. 1904.
3. *Charles Andreas*, f. 21 Juni 1871 † 27 April 1909, *Styrmand*, g. 21 Juni 1904 m. *Bertha Louise Thiel*, f. 17 April 1875. [K.] Børn:
 - a. *Minna Alfrida Sofie*, f. 25 Okt. 1905, *Konventualinde i Roskilde adelige Jomfrukloster*.
 - b. *Adolph Carl*, f. 19 Sept. 1908.
4. *Axel Georg*,^o f. 8 Marts 1873, *Repræsentant for »Kraks Vejviser», g. 31 Marts 1904 m. Anna Kaiser*, f. 10 Sept. 1874. [K.]
5. *Alfrida Charlotte Marie*, f. 19 Aug. 1876, g. 15 Juni 1899 m. *Willy Heiland*, f. 9 Dec. 1867, skilt. [Filadelfia ved Dianalund.]

Farfaders Broder:

Peter Frederik Johan, f. 24 Aug. 1838 † 24 Jan. 1895. *Kommunelæge*, g. m. *Marie Rasmine Caroline Rasmussen*, f. 1 Nov. 1844. [K.] Datter:

Anna Margrete Thekla Alvilde, f. 11 Juli 1869. *Musik- og Sanglærerinde*. (Vallø.) [K.]

Danneskiold-Samsøe.

Patent af 4 Maj 1695.



Udførlig Slægttavle og Vaabenabildning i Farver, se Afsnit II.

Lensgreve Aage Conrad Danneskiold-Samsøe^o til Brattingsborg (det tidl. Grevskab Samsøe) og Holmegaard, f. 4. Nov. 1886 (Søn af Hoflægemester, Ordenskansler, Ridder af Elefanten, Greve *Christian Frederik*, f. 29 April 1838 † 3 Juli 1914, og *Comtesse Emilie Henriette*

Dagmar Krag-Juel-Vind-Prijs, f. 8 Marts 1848, g. 15 Sept. 1867 † 4 Juli 1897), *Overdirektør for Qisselfeld Kloster*, Be-

Danneskiold-Samsøe.

sidder af det Holmegaard'ske Fideikommiss, Lieutenant af Res. ved Livgarden (Stb.Kr.M.), g. 3 Okt. 1922 m. **F a n n y**, født Evers, f. 7 Marts 1889 (g. 1^o 1909 m. Baron Christian Lotzbeck † 1920.) [Gisselfeld ved Haslev, Brattingsborg og K.] Datter:

Comtesse **E l i s a b e t h** Henriette, f. 21 Jan. 1924. (Vallø.)

Søstre:

1. Comtesse **E l i s a b e t h** Thyra, f. 16 Juli 1869. (F.M.I.), g. m. Kammerherre, Greve Aage Moltke til Lystrup.
2. Comtesse **I n g e b o r g** Agnes, f. 10 Aug. 1871, Enke efter Kammerherre, Lensbaron Otto Reedtz-Thott til Gaunø m. m., g. 1^o m. Kammerherre, Greve Adam Moltke til Espe og Bonderup, skilt.
3. Comtesse **D a g m a r** Louise, f. 20 Marts 1875, g. m. Overhofmarskal, * Greve Frands Brockenhuus-Schack.
4. Comtesse **M a g d a l e n e** til Brødebæk, f. 25 Juni 1876, Priorinde for Gisselfeld adelige Jomfrukloster, overord. Stiftsdame i Vallø. [V. Egede ved Haslev.]
5. Comtesse **K a r e n** Amy, f. 8 Aug. 1877, g. m. Baron Henrik Wedell-Wedellsborg til Ørumgaard.
6. Comtesse **C l a r a** Henny, f. 6 Sept. 1878, overord. Stiftsdame i Vallø. [Vadstrup, Samsø.]
7. Comtesse **M a r y**, f. 3 Sept. 1880, g. 31 Juli 1908 m. Direktør Edward Henry Goschen, f. 9 Marts 1876. [England.]
8. Comtesse **R a g n h i l d**, f. 31 Juli 1882, g. m. Niels Treschow til Hjuleberg.

Farfaders Broder:

Greve Otto Sophus til Nordfeld, Aalebækgaard og Klosterskovgaard, f. 4 Juli 1804 † 31 Jan. 1894, Ordenskansler, Generalpostdirektør, Ridder af Elefanten. Sønner:

1. *Greve Christian Conrad Sophus til Nordfeld, Aalebækgaard og Klosterskovgaard, f. 29 Aug. 1836 † 2 Nov. 1908, Holjærgemester, Holchef, Teaterchef, g. 22 Jan. 1863 m. W a n d a Sofie Elisabeth Candia Zahrtmann, f. 12 Aug. 1842 † 27 April 1916. Børn:*

- a. Greve Christian **V a l d e m a r**, f. 16 Febr. 1864, Premierlieutenant* af Plaaden (M.f.æ.D.) (P.S.B.A.3.), g. 22 Jan. 1889 m. Baronesse Margrethe Caroline Augusta Julie Juel-Brockdorff, f. 24 Juli 1867. [Vallø.] Børn:
 - 1) Comtesse **A g n e t e**, f. 26 Nov. 1890, Sygeplejerske, Konventualinde i Gisselfeld adelige Jomfrukloster.
 - 2) Comtesse **W a n d a**, f. 5 Juli 1892, g. m. Forpagter **M i c h a e l** Treschow.
 - 3) Comtesse **M a r i e**, f. 27 Febr. 1894, g. m. Greve **E r n s t** Schimmelmann.
 - 4) Comtesse Margrethe **V i b e k e**, f. 25 April 1896, Konventualinde i Gisselfeld adelige Jomfrukloster.
 - 5) Greve James Christian Carl **S o p h u s**, f. 19 Marts 1900.

Danneskiold-Samsøe.

- b. Comtesse Frederikke (Fritze) Sofie Elisabeth, f. 26 Juni 1865, Enke efter Kammerherre, Greve Mogens Krag-Juel-Vind-Frijs til Frijsenborg.
- c. Comtesse Elisabeth, f. 28 Okt. 1866, Enke efter Greve William Ahlefeldt-Laurvig til Eriksholm.
- d. Greve Ove, f. 22 Dec. 1867, cand. polit., g. 5 Aug. 1910 m. Comtesse Rose Thekla Julie Moltke, f. 14 Nov. 1864. [Villa Bertha ved kvistgaard.]
- e. Greve Viggo til Nordfeld, Aalebækgaard og Kloster-skovgaard, f. 29 Maj 1874, Landbrugskandidat, g. 1^o m. Ebba Petterson, skilt, 2^o 17 Dec. 1912 m. Bodil Maria Stella Lindholm, f. 2 Jan. 1890. [Nordfeld ved Stege.]
Børn:
af 1. Ægteskab:
1) Greve Knud, f. 27 Marts 1900.
af 2. Ægteskab:
2) Greve Hans Christian Erik Viggo, f. 25 Marts 1915.
3) Greve Niels Frederik Kjeld Viggo, f. 3 Aug. 1916.
4) Greve Oluf Erling Christopher Viggo, f. 12 Dec. 1917.
5) Greve Ubbe Eyvind Gregers Sophus Viggo, f. 5 Febr. 1921.
6) Comtesse Karin Lykke Ursula Sofie Dorothea Stella Bodil Maria, f. 27 Juli 1922. (Vallø.)
7) Comtesse Sonja-Maria Ester Irene Bodil Stella, f. 3 Okt. 1925. (Vallø.)
- f. Greve Knud til Visborggaard, f. 26 Juni 1876, Ritmester* af Res. ved Gardehus.-Reg., (R.*) (Pr.r.K.2.3.) (Pr. R.Ø.4.) (R.r.K.), g. 14 Nov. 1906 m. Alice Hasselbalch, f. 23 Juli 1886. [Visborggaard ved Visborg og K.] Døtre:
1) Comtesse Tove, f. 31 Maj 1909.
2) Comtesse Merete, f. 9 Nov. 1911.
3) Comtesse Helle, f. 21 Dec. 1918.
2. Greve Frederik Vilhelm Steen til Ulriksholm med Ørnfeldt og Rydhave, f. 16 Sept. 1837 † 8 Dec. 1895, Hofjægermester, g. 20 Juni 1863 m. Comtesse Eugenie Frederikke Charlotte Clara Holstein, f. 6 Juni 1841 † 27 Nov. 1925.
Børn:
a. Greve Frederik Sofus Christian Ludvig, Besidder af det grevelige Holstein-Marpaluske Fideikommiss, f. 6 April 1864, Ekspeditionssekretær* i Landbrugsministeriet (R.*), g. 20 Sept. 1906 m. Marie Charlotte Kaufmann, f. 21 Febr. 1880.
b. Comtesse Caroline Louise Augusta Frederikke Eugenie, f. 26 Marts 1867, Konventualinde i Gisselfeld adelige Jomfrukloster.
c. Greve Einar Carl Otto, f. 2 Juli 1868 † 5 Jan. 1908, Cand. phil., g. 29 Maj 1897 m. Sophie Brüel, f. 17 Okt. 1865. [K.] Børn:
1) Greve Kai, f. 1 Aug. 1898. [Amerika.]

- 2) Comtesse R a g n a, f. 24 Nov. 1902, Konventualinde i
Oisselfeld adelige Jomfrukloster. [K.]
- d. Greve A x e l Edzard Ernest, f. 4 Aug. 1871 † 7 Dec.
1925, Kaptajn af Res., g. 30 Marts 1906 m. F r a n c e s
Sybil Iles Gordon, f. 9 Juli 1878. [Kissendrupgaard ved
Ullerslev.] Søn:
- Greve P a l l e Julian, f. 26 Dec. 1906.
3. Greve O t t o Ludvig August Balthazar, f. 22 Juli 1841 † 22
Dec. 1896, Hofjægermester, Premierlieutenant g. 26 Nov.
1873 m. Comtesse L o u i s e Siegfriede Knuth til det 2.
Knuth-Butlarske Fideikommis, f. 21 Marts 1853 (g. 2^o m.
Kammerherre Johan Vilhelm Grevenkop-Castenskiold.)
Søn:
- Greve Adam S o p h u s, f. 2 Okt. 1874, cand. phil.,
Maler, g. 1^o 11 Juni 1906 m. E l s e b e t Møllerup, f.
3 Juli 1885, skilt, 2^o 16 Febr. 1926 m. I n g e b o r g
Leone Green, f. 2 Nov. 1894. [Millerød og K.] Børn:
- af 1. Ægteskab:
- 1) Greve Adam Otto, f. 8 Aug. 1910.
2) Comtesse C e c i l, f. 28 Juli 1914, Konventualinde i
Oisselfeld adelige Jomfrukloster.

Decazes.

Se Glücksbjerg.

Dirckinck Friherre af Holmfeld.

Af den gamle hollandske Adelslægt van Dirckinck blev Kaptajn i fransk Tjeneste Heinrich Wilhelm van Dirckinck 1803 optagen i det romerske Riges Ridderstand under Navn af Dirckinck Edler von Holmfeld. Hans Son, hollandsk Flaadekaptajn Arnold Christian Leopold Dirckinck Edler von Holmfeld emigrerede fra Holland og blev under 28 Nov. 1806 optagen i den danske Adel, hvorhos der ved Patent af 30 Maj 1828 tillagdes ham Navn og Titel af Dirckinck Friherre af Holmfeld.

C o n s t a n t Ulysses Edwin Johannes Dirckinck Friherre af Holmfeld,^o f. 1 Maj 1875 (Son af Kunstmaler Friherre H e l m u t h Emanuel Edwin Bernhard, f. 7 Juli 1835 † 11 Sept. 1912), Kaptajn^o af Flaaden, Bestyrer af Flaadens Kompassvæsen (R.^o) (H.H.T.) (N.Kr.M.), g. 1^o 17 Okt. 1908 m. C l a r a Louise Bruun, f. 5 Maj 1889, skilt (hun g. 2^o 1923 m. Direktør A g e Streiffert), 2^o 20 April 1920 m. S i g r i d Thorsdam, f. 13 Maj 1896. [K.] Børn:

- af 1. Ægteskab:
1. Friherreinde Q u d r u n, f. 22 Juni 1910.

Dirckinck-Holmfeld.

af 2. Ægteskab

2. Friherre Constant Einar Johannes, f. 27 Juni 1921.
3. Friherre Kjeld Viggo, f. 2 Nov. 1925.

Søster:

Friherreinde Julie Susanne Gabriele Lilly, f. 7 Juli 1871.
g. 14 April 1898 m. edsvoren Skibsmægler Nikolai Heim-
bürger, f. 7 Aug. 1872. [Helsingfors.]

Moder: -

Friherreinde Margarethe Christiane, født Schrader, f.
2 Aug. 1846, g. 3 Dec. 1867, Enke 11 Sept. 1912. [K.]

Farfaders Brødre:

1. *Friherre Ulysses Johannes Carl Daniel*, f. 26 Jan. 1801
† 22 Juli 1877, *Geheimkonferensraad, Kammerherre, Hol-
tægermester, Kaptajnlieutenant, Gesandt*. Søn:
Friherre Ulysses Carl August Edwin Edgard, f. 6
Dec. 1833 † 11 Febr. 1895, g. 9 Dec. 1885 m. Comtesse
Carla Josephine Hermine Eleonore Arnailie Adolphine
Hompesch-Rurich, f. 28 Maj 1861 (hun g. 2^o m. Æmi-
lius Begemann.) [Velp ved Arnhem.] Døtre:
 - 1) Friherreinde Elisabeth Ada Jeannette, f. 21 Dec.
1886.
 - 2) Friherreinde Louise Auguste Charlotte, f. 25 Marts
1888.
 - 3) Friherreinde Renée Jenny Josephine, f. 18 Marts
1890.
2. *Friherre Frederik Rudolph Edwin Marie*, f. 12 Juni 1802
† 10 Jan. 1896, *Kammerherre, Kommandør*, g. 5 Dec. 1847
m. *Louise Juliane von Lowzow*, f. 10 Juli 1820 † 15
Juli 1882. Søn:
Friherre Edwin Anton Tordenskjold,^o f. 6 Maj 1854,
cand. phil., Hovedbogholder ved Livsforsikringsselskabet
»Danmark«, g. 2 Maj 1888 m. *Hildur Laura Frederikke
von Lowzow*, f. 27 Febr. 1865. [K.] Børn:
 - 1) *Friherre Edwin Frederik*, f. 9 Dec. 1889, mag. art.,
Adjunkt ved Falkonergaardens Gymnasium, g. 4 April
1925 m. cand. mag. *Ellen Augusta Blom*, f. 13
Febr. 1894 † 25 April 1928. [K.]
 - 2) *Friherre Frederik Arnold*, f. 31 Jan. 1892, cand.
polyt. Kontrollør ved Øl- og Spiritusbeskatningen, g.
30 Nov. 1923 m. *Inger Augusta Rathgen von Hol-
stein*, f. 20 Maj 1894. [K.] Børn:
 - a) *Friherreinde Lise*, f. 18 Okt. 1925.
 - b) *Friherre Preben Frederik Edwin*, f. 24 April 1927.
 - 3) *Friherreinde Anna Laura Louise*, f. 4 Sept. 1894, g.
m. cand. polyt. *Svend von Holstein*.
 - 4) *Friherre Harald*, f. 25 April 1899. [New York.]
 - 5) *Friherreinde Hildur Elise*, f. 11 Juli 1902. (Vallø.)
[Frederiksberg.]

Dorrien.

Dorrien.*

En tysk, 15 April 1776 af Kejser Joseph II adlet Slægt, af hvilken Landfoged Liebert Hieronymus Dorrien ved Patent af 24 Sept. 1845 optoges i den danske Adelsstand.

Se »Danmarks Adels Aarhog«, 1926 og »Gothaisches genealogisches Taschenbuch der adeligen Häuser, Alter Adel und Brieffadel« 1922.

Eberlin.

Se Conradt-Eberlin.

von Ehrenstein.*

3 Juli 1704 optoges Christian Stüdemann til Rosenow og Gross Görnow i den tyske Rigsadelstand med Navnet von Ehrenstein, og hans Søn Kaptajn Caspar August Friderich von Ehrenstein blev 17 Jan. 1776 naturaliseret som dansk Adelsmand.

Ernst Carl Emil von Ehrenstein, f. 23 Juni 1851 (Søn af Premierlieutenant i den hanseatiske Kavalleri-Division Emil, f. 17 Dec. 1807 † 7 Marts 1872, og Thunseldes Hudtvalker, f. 15 Aug. 1815, g. 26 Nov. 1848, † i Febr. 1899), g. 17 Maj 1877 m. Ellen Kewney, f. 10 Marts 1854. [129 W. 9 Str. Rochester, Indiana.] Børn:

1. Horace Léon Ernst, f. 11 Juli 1882. [Rochester.]
2. Malvine Emilie, f. 11 Dec. 1884. [Rochester.]
3. Thunselda Louise,^o f. 24 Jan. 1891, g. 26 Juni 1912 m. Grover C. Tillett. [Peru, Indiana.]
4. Ellen Henriette, f. 3 Marts 1893. [Chicago.]

von Ellbrecht.



Kommandørkaptajn Anton Günther von Ellbrecht og hans Brødre naturaliseredes 6 Maj 1778. — Vaabenafbildning i Farver og udførlig Stamtavle, se Aarg. 1914.

Anton Günther von Ellbrecht,^o f. 24 Febr. 1864 (Søn af Ritmester Eberhard van Deurs, f. 28 Nov. 1833 † 8 Marts 1912, og Emilie Petrine Grothusen, f. 10 Sept. 1841, g. 18 Febr. 1861 † 9 Jan. 1908), cand. polit., Kontorchef i Generaldirektoratet for Postvæsenet (R.*), g. 1899

med Comtesse Thyra Emily Olga Alice Moltke, f. 18 Aug. 1874, skilt 1910 (g. 2^o m. Grosserer Lauritz Holmblad.) [K.]

1. Mogens, f. 2 April 1900, Landmand. [Californien.]
2. Tage, f. 24 Okt. 1901, cand. phil. [New York.]

Søskende:

1. Margrethe Cathrine Marie, f. 2 Jan. 1862, Stiftsdame i Vallø. [K.]
2. Elna Caroline Christiane Ulrica, f. 16 Nov. 1862, Stiftsdame i Vallø. [K.]
3. Hedvig Magdalene, f. 1 Jan. 1867, Rektor, overord. Stiftsdame i Vallø. [K.]
4. *Eberhard Helmuth*, f. 31 Okt. 1868 † 21 Dec. 1927, g. 1^o 27 Jan. 1895 m. *Clara Johanne Emma Müller*, f. 30 Marts 1871, skilt, død (hun g. 2^o m. Amtsstuefialbestyrer Carl Emil Schlichtkrull), 2^o 1 Dec. 1918 m. *Anna Maria Garner*, f. 20 Jan. 1880. [K.] Datter:
af 1. Ægteskab:
Hetna, f. 7 Nov. 1895, g. .. Nov. 1923 m. Landejendomsinspektør *Hans Christian Bruun*, f. [Nærum.]
5. *Carl Ludvig*, f. 22 Nov. 1870 † 11 Dec. 1926, *Kommandørkaptajn af Flaadens Res., Chef for Flaadens Kystudkigsvæsen*, g. 27 Juni 1906 m. *Ida Dahl*, f. 12 Nov. 1882. [Baunebjerggaard i Nøddebo ved Fredensborg og K.]
6. *Gerhard Otto Frederik*, f. 2 Juni 1872, cand. polyt., Fabrikssingeniør, Inspektør ved Statens Smør-, Oste- og Margarinekontrol. [K.]
7. *Ingeborg Helene Nathalie*, f. 7 Febr. 1878, g. 1^o 23 Maj 1905 m. Kammerjunker *Svend Grubbe-Gregersen*, skilt, 2^o m. *Holjægermester, Lensbaron Carl Løvenskiold* til Løvenborg.

Fabritius-Tengnagel.



Justitsraad Michael Fabritius' Børn adledes 4 Sept. 1778 med Navnet Fabritius-Tengnagel.

Udførlig Slægttavle og Vaabenafbildning i Farver, se Aarg. 1920.

Søren Conrad Fabritius-Tengnagel, f. 21 Okt. 1862 (Søn af Gaardejer *Michael*, f. 1 Okt. 1815 † 5 Okt. 1885, og *Gertrud Marie Sørensen*, f. 17 Juli 1834, g. 29 April 1851 † 13 Juli 1902), Gaardejer. [Gladsaxe.]

Søster:

Nielsine, f. 25 Maj 1866, g. 17 Juni 1892 m. Gaardejer *Niels Hansen*, f. 18 Jan. 1867 † 22 Aug. 1921. [Gladsaxe.]

Fabritius-Tengnagel.

Farbrødre:

1. *Christen*, f. 12 Sept. 1819 † 17 Nov. 1887, *Gaardejer*, g. 12 Sept. 1851 m. *Caroline Frederikke Salto*, f. 1 Jan. 1816 † 26 Dec. 1873. Børn:
 - a. *Carl Albert*, f. 30 Okt. 1852 † 12 Aug. 1919, *Gaardejer*, g. 28 Jan. 1880 m. *Elisabeth Gertrude Bartlett*, f. 18 Sept. 1857. [Søborg.]
 - b. *Hans Frederik Alexander*, f. 17 Jan. 1855 † 4 Sept. 1897, g. 8 Dec. 1885 m. *Karen Kirstine Olsen*, f. 11 Dec. 1851 † 26 Marts 1922. Børn:
 - 1) *Hans*, f. 30 Jan. 1886, *Arbejdsmand*, g. 6 April 1913 m. *Ella Marie Kirstine Petersen*, f. 5 Jan. 1894. [K.] Børn:
 - a) *Hans-Axel*, f. 16 April 1913.
 - b) *Alice*, f. 16 Jan. 1915.
 - c) *Carl Helge*, f. 11 Juli 1922.
 - 2) *Marie*, f. 22 Jan. 1887. [Buddinge.]
 - 3) *Johanne*, f. 1 Maj 1888, g. 1^o 23 Sept. 1916 m. *Gartner Frederik Erling Nielsen*, skilt; 2^o 21 Dec. 1923 m. *Snedker Carl Holger Nielsen*, f. 31 Juli 1892. [Søborg.]
 - 4) *Christian*, f. 9 Okt. 1891, g. 3 April 1927 m. *Henny Marie Olivia Petersen*, f. 14 Aug. 1903. [Gladsaxe.] Datter:
Grethe, f. 14 Aug. 1927.
 - c. *Marie Debora Vilhelmine*, f. 8 Okt. 1856, g. 14 Okt. 1881 m. *Gaardejer, Sognefoged Jørgen Carl Jørgensen*,^o f. 27 April 1855. [Søborg.]
2. *Hans*, f. 17 Juni 1828 † 29 Febr. 1864, g. 20 Sept. 1862 m. *Louise Oxelberg*, f. 7 Marts 1834 † 1 Maj 1897 (g. 2^o m. *Ingeniør Heinrich Guido Ulrichs* † 1904.) Datter:
Emma Marie Christine, f. 22 Aug. 1863.

Farfaders Broder:

- Peter Ludvig*, f. 14 Sept. 1792 † 28 Febr. 1874, *Bogtrykker*. Søn:
- Harald Arnoldus*, f. 27 Sept. 1838 † 7 Juli 1920, *Forpagter*, g. 1^o 21 Okt. 1882 m. *Meta Kirstine Cecilie Laugesen*, f. 15 Nov. 1857 † 20 Jan. 1890, 2^o 18 Jan. 1897 m. *Julie Kirstine Toxværd*, f. 25 Marts 1856. Sønner:
af 1. Ægteskab:
- a. *Conrad Alexander*,^o f. 11 Marts 1885, *cand. jur.*, *Dommerfuldmægtig*, g. 20 Nov. 1914 m. *Signe Marie Kirstine Bojsen Jensen*, f. 6 Maj 1890. [Kerteminde.] Døtre:
 - 1) *Nanna Anina*, f. 1 Sept. 1915.
 - 2) *Signe*, f. 14 Juli 1920.
 - b. *Johannes Michael*, f. 19 Jan. 1887, *cand. jur.*, *Dommerfuldmægtig*, g. 28 Dec. 1915 m. *Laura Ingeborg Bojsen Jensen*, f. 15 Dec. 1893. [Kalundborg.] Børn:

1) Inga, f. 25 Okt. 1917.

2) Conrad Alexander, f. 8 Jan. 1920.

Falkenskiold.



Martin Dyssel adledes 3 Aug. 1716 med Navnet Falkenskiold.

Udførlig Slægttavle og Vaabenafbildning i Farver, se Afsnit II.

Otto Seneca Falkenskiold, f. 11 Juni 1844 (Søn af Oberst Johan Arnoldus Frederik, f. 20 Marts 1809 † 1 Febr. 1880, og Martha Nicoline Holtermann, f. 14 Jan. 1818, g. 9 Juni 1842, † 20 Juni 1883),

Lieutenant, Kartograf (E.M.2.) (antages † i Amerika?), g. 25 Marts 1884 m. Selma (Ellen) Otterstrøm, f. 4 Nov. 1844 † 14 Marts 1890. [Nordamerika.]

Farbroder:

Sophus, f. 31 Aug. 1823 † 29 Dec. 1910, Godsinspektør. g. 1851 m. Inger Sophie Jacobine Petersen, f. 16 Jan. 1827 † 1 Marts 1883. Børn:

1. Sophus Vilhelm, f. 10 Okt. 1857 † 13 Jan. 1901, Forpagter, g. 11 Juni 1897 m. Agnes Kähler, f. 30 Juli 1871 † 17 Aug. 1928. Datter:

Ragnhild, f. 21 Sept. 1898, g. 25 Okt. 1924 m. Lensbogholder, cand. Jur., Axel Anders Jacob Bergstrøm, f. 1892. [Karlstad.]

2. Cecilie Dagmar, f. 14 Maj 1863, fører Navnet Falkenskiold, g. 13 Marts 1893 m. Disponent Petrus Waldus Theofil Olsson, f. 1 Juli 1867, skilt. [Helsingborg.]

de Falsen.*

Etatsraad Enevold Falsen adledes 18 Aug. 1758 med Navnet de Falsen.

Enevold de Falsen, f. 19 Aug. 1871 (Søn af norsk Oberstlieutenant af Reserven Christian Magnus, f. 21 Marts 1843 † 16 Maj 1918, og Marie Elvina Langaard, f. 11 Okt. 1844 g. 7 April 1868 † 15 Okt. 1899), Ingeniør [Amerika.]

Søstre:

1. Nicoline (Nini) Sophie, f. 16 Febr. 1869, g. 4 Juni 1889 m. Grosserer Lars Jacob Sundt, f. 16 Febr. 1862. [Bergen.]
2. Anna Dorothea, f. 6 Marts 1873, g. 4 Dec. 1895 m. Læge Christian Holst Hartwig, f. 14 Sept. 1861. [Bergen.]

de Falsen.

Faders Enke:

E m m a, født Lassen, f. 17 Maj 1869, g. 27 Okt. 1900, Enke 16 Maj 1918. [Bergen.]

Farfader:

Enevold Munch, f. 6 Okt. 1810 † 4 Aug. 1880, Sørenskriver, g. 1^o 25 Juni 1840 m. **Ellse Nicolline Aars**, f. 19 Okt. 1816 † 19 April 1843, 2^o 1 Juli 1846 m. **Bolette Marie Gjerdrum**, f. 25 Febr 1823 † 13 Juli 1893.

Børn:

af 2. Ægteskab:

1. **Carl Conrad**, f. 1 Aug. 1854, norsk Major* (Pr.R.Ø.4.), g. 9 Jan. 1885 m. **Maria Theodora Ottilia Warmark**, f. 29 Marts 1860. [Ljungskile, Sverige.]
2. **Ragnhild Augusta**, f. 18 Sept. 1856. [Oslo.]
3. **Olaf Frithlof Gjerdrum**, f. 1 April 1859 † 17 Jan. 1923, Kontorchef, g. 26 Juni 1895 m. **Katie Pirgrins**, f. 9 Aug. 1873. [Oslo.] Datter:
Kathleen Ragnhild, f. 4 April 1896, g. 8 Marts 1916 m. **Brugsejer Johan Collett**, f. 22 Nov. 1874.
4. **Vilhelmine Bolette Marie**, f. 29 Maj 1861. [K.]
5. **Inga Louise**, f. 31 Juli 1863, g. 4 Nov. 1884 m. **Hofjægermester, Underrettsagfører Otto Adolph Gjerdrum**, f. 6 Dec. 1831 † 7 Marts 1908 (g. 1^o m. **Ingeborg Birgitte Wergeland** † 1868, 2^o 27 Aug. 1872 m. **Alette Constance Anette de Falsen**, f. 24 Febr 1852 † 1 Maj 1883). [Asker.]
6. **Enevold Munch**, f. 26 Maj 1866, Oberst og Chef for Søndre Trondhjems Inf.-Reg. Nr. 12 (N.Kr.M.) (Pr.Kr.3.), g. 1^o 9 Dec. 1893 m. **Hulda Christine Ambjørnsen**, f. 26 Dec. 1868 † 29 April 1900, 2^o 7 Jan. 1905 m. **Solveig Havig**, f. 9 Marts 1882. [Trondhjem.] Børn:

af 1. Ægteskab:

- a. **Christian Magnus**, f. 11 Nov. 1894, Plantageejer [Salomons Øerne.]
- b. **Hulda Christine**, f. 24 April 1900, g. 19 Juli 1927 m. **Reservelæge Oscar Brække**, f. 28 April 1897. [Vardaaen Sanatorium, Asker.]

af 2. Ægteskab:

- c. **Hakon**, f. 14 Febr. 1906, stud. tekn. [Trondhjem.]

Farfaders Brødre:

1. **Henrik Anton**, f. 28 Febr. 1813 † 26 Juli 1866, Kommandør i den norske Marine. Søn:
Conrad, f. 21 Febr. 1847 † 13 Maj 1898, svensk-norsk Generalkonsul, g. 29 Juli 1870 m. **Dorothea Thoresen**, f. 9 Jan. 1849 † 17 Marts 1916. Børn:
 - 1) **Henrik Anton**, f. 11 Maj 1871, norsk udsendt Generalkonsul (K.²) (N.St.O.3.¹) (R.St.A.2.) (S.V.3.¹) (S. N.2.²) (F.Æ.L.4.), g. 21 Maj 1898 m. **Ida Frederikke Anine Bille**, f. 4 April 1871 † 7 Maj 1927. [Cape Town.] Døtre:

de Falsen.

- a) *Eleonora Bille*, f. 28 Aug. 1899, g. 4 Jan. 1920 m. *Commander Hector Boyès*. [London.]
- b) *Bergliot (Lolo)*, f. 14 Okt. 1902, g. 4 April 1922 m. *Henry Lewis Harrison*. [Calcutta.]
- 2) *Magdalene*, f. 28 April 1874. [Oslo.]
2. *Georg Benjamin*, f. 18 Maj 1814 † 18 Juli 1879, norsk Kabinetskammerherre, Oberstlieutenant, g. 20 Sept. 1849 m. *Julie de Falsen*, f. 22 Juni 1829 † 20 Aug. 1909.
Børn:
 - a. *Hagbarth*, f. 1 Jan. 1857 † 8 Marts 1916, Ingeniør, g. 19 Sept. 1889 m. *Margrethe Arnesen*, f. 26 Dec. 1864 † 4 Okt. 1907. Børn:
 - 1) *Georg Benjamin*, f. 21 Juli 1890, cand. phil., Sekretær i Oslo Højre, g. 15 Maj 1917 m. *Dorothea (Thea) Sontum*, f. 9 Juli 1891. [Oslo.] Sønner:
 - a) *Georg Enevold*, f. 9 Marts 1920.
 - b) *Jan Eskild*, f. 11 Aug. 1924.
 - 2) *Julie Margarete*, f. 18 Sept. 1896, g. 18 Aug. 1920 m. Fuldmægtig i Landbrugsministeriet, cand. Jur., *Jens Christian Mogensen*, f. 11 Sept. 1890. [K.]
 - b. *Elisabeth (Lizzie)*, f. 21 Juni 1865, g. 7 Febr. 1890 m. resid. Kapellan *Carl Konow*, f. 20 Aug. 1863 † 18 Maj 1923. [Bergen.]

Fariaders Farbrødre:

1. *Jørgen Conrad til Søbysøgaard*, f. 17 Aug. 1785 † 23 Aug. 1849, Kontreadmiral. Søn:
Enevold til Søbysøgaard, f. 16 Marts 1812 † 3 Maj 1867, Kammerjunker, Kaptajn, g. 4 Nov. 1847 m. *Augusta Alexandrine Christmas*, f. 1 Marts 1828 † 3 Marts 1905. Datter:
Charlotte, f. 29 Juni 1851, g. 4 Sept. 1869 m. *Henri Céléstin Marie Quilhaume Greve de Lort Sérignan*, f. 3 Febr. 1850 † 4 Okt. 1885. [K.]
2. *Carl Valentin*, f. 27 Maj 1787 † 14 April 1852, Stiftamtmand. Søn:
Carl Valentin, f. 24 Maj 1818 † 3 April 1868, Kaptajn-vagtmester i Trondhjem, g. 27 Maj 1845 m. *Lina Susanne Lyng*, f. 14 Marts 1818 † 22 Juni 1898. Børn:
 - 1) *Anna Louise Susanne*, f. 5 Aug. 1849, g. 1^o 5 Aug. 1872 m. Købmand *Jakob Schawland Gram*, f. 20 Jan. 1845 † 15 Juni 1875, 2^o 18 Dec. 1886 m. Oberstlieutenant *Carl Waldemar Lindboe*, f. 12 Aug. 1837 † 17 Okt. 1890. [Trondhjem.]
 - 2) *Carl Valentin*, f. 28 Jan. 1851 † 23 Febr. 1911, Skibsfører, g. 24 Aug. 1877 m. *Sigrid Amble*, f. 3 Juli 1858. [Trondhjem.] Børn:
 - a) *Enevold*, f. 29 Aug. 1880 † 27 Dec. 1923, Skibsfører, g. 15 August 1913 m. *Olivia Anderson*, f. 10 Sept. 1886. Søn:
Carl Valentin, f. 18 Okt. 1915.

de Falsen.

- b) *I d a* Constance Thora, f. 22 Juli 1883, g. 10 Nov. 1909 m. Revisionschef ved Vaksdal Mølle *Ø s k a r* Langmyhr, f. 6 Dec. 1878. [Minde, Fana ved Bergen.]
 - c) *E v a*, f. 11 Jan. 1886, g. 31 Dec. 1910 m. Kaptajn *E i n a r* Berg, f. 10 Dec. 1881 † 16 Jan. 1920. [Frederiksstad.]
 - d) *E m i l i e* Anna Marie, f. 22 April 1888, g. 14 Nov. 1913 m. Magistratssekretær, cand. jur., *H j a l m a r* de Lange, f. 15 Marts 1880. [Bergen.]
 - e) *O l e* Amble, f. 13 Juli 1889, Skibsfører. [Hop ved Bergen.]
- 3) *O l a f* Theodor, f. 18 Sept. 1856, Styrmand, [New York.]
3. *H a g b a r t*, f. 20 Sept. 1792 † 1 Marts 1836, *Stiftamtsskriver i Norge*. Søn:
- C h r i s t i a n* Balthazar, f. 14 Sept. 1819 † 15 Dec. 1854, Premierlieutenant, Havneassistent, g. 1 Okt. 1845 m. *J o h a n n e* Ellsabeth Møller, f. 21 Okt. 1822 † 30 Sept. 1869. Søn:
- H a g b a r t*, f. 1 Jan. 1852 † 15 Maj 1923, første Assistent i Statssekretariatet, g. 24 Okt. 1890 m. *C h r i s t i n e* Marthea Holmsen, f. 14 Nov. 1869, [Nordstrand, Aker.] Børn:
- a) *C o n r a d* Møller, ° f. 28 Juni 1892, cand. jur., Direktør for Opstad Tvangsarbejdshus, g. 12 Maj 1920 m. *M a r t h a* Dahm Børs, f. 27 Marts 1896. [Opstad, Nærbø, Jæren.]
 - b) *E r n a* Johanne, f. 27 Aug. 1897, g. 5 April 1918 m. Skibsmægler *O l e* Ferdinand Groth, f. 5 April 1886. [Bestuen, Aker.]

Ferri.†

Pellegrino Greve af Ferri i Vicenza blev den 14 Maj 1709 naturaliseret. Greverne Jacob Franz, Josef Johan og Leopold Carl Ferri fik under 17 April 1829, Greve Peter Leopold Ferri under 22 Okt. 1830 østrisgk Stadfæstelse paa Grevestanden.

Greve *L e o p o l d* Johan Matthæus Ferri, f. 18 Juli 1877 (Søn af østrisgk Kammerherre, Greve Franz Galeazzo Anton Ludvig, f. 20 Febr. 1825 † 16 Jan. 1887, og Grevinde *J o h a n n e* Francisca Marie Thun-Hohenstein von Castel-Thunn, f. 26 Maj 1841, g. 1876 † 2 Marts 1908.) Dr. jur., Godsejer, g. m. Comtesse *C o r n e l i a* de Lazara Pisani Zusto, f. 20 Marts 1884. [Padova.] Børn:

- 1. *F r a n ç o i s*, f. 8 Sept. 1905.
- 2. *A n t o i n e*, f. 7 Jan. 1907.
- 3. *J e a n n e*, f. 2 Juli 1908.
- 4. *J o s e p h*, f. 25 Juni 1917.

Fischer.

Generalkrigskommissær Christian Fischer blev adlet 12 Juni 1811.

Johan Arnold Peter Fischer, ^o f. 4 Marts 1891 (Søn af Cand. Jur. Christian, f. 4 Juni 1857 † 6 Febr. 1896 og Louise Caroline Martha Charlotte Weilbach, f. 23 Okt. 1860, g. 24 Juli 1886 † 14 Febr. 1922), Bøssidder af det Fischer'ske Fideikommis, Eforus for den større Fischerske Stiftelse, cand. Jur., Fuldmægtig i Justitsministeriet, kst. Byretsdommer, g. 16 Juni 1917 m. Anne Grethe Holten Ellinger, f. 30 Marts 1895. [Gentofte.] Børn:

1. Jytte, f. 5 Sept. 1920. (Vallø.)
2. Bodil, f. 3 Aug. 1925. (Vallø.)
3. Christian, f. 19 Marts 1928.

Farfaders Broder:

Jean Arnold, f. 7 Juni 1822 † 16 Sept. 1895, Adjunkt, g. 21 Juli 1861 m. Emilie Pauline Friedericke Thormann, f. 8 April 1829 † 2 Maj 1899. Døtre:

1. Petra Frederikke, f. 4 Maj 1862, g. 4 Maj 1894 m. Professor, Landskabsmaler Harald Frederik Foss, f. 21 Aug. 1843 † 15 Febr. 1922. [K.]
2. Johanne Claudine, f. 17 April 1863. (Vemmetofte.) [K.]
3. Julie Mathilde, f. 15 Febr. 1866, g. 7 Sept. 1887 m. Landinspektør Carl Andreas Balslev, f. 15 Jan. 1858. [Horsens.]
4. Marie Sophie, f. 8 Sept. 1871. (Vemmetofte.) [K.]

Fischer-Benzon.

Kaptajn Jacob Ludvig Fischer, der ved Arv var kommen i Besiddelse af det for den under 15 Dec. 1679 adlede, siden ud-døde Slægt Benzon oprettede Stamhus Skjersø, erholdt ved Patent af 22 Nov. 1805 Tilladelse til at føre det Benzon'ske Navn og Vaaben. Patentet melder intet om en samtidig Optagelse af Kaptajn Fischer i den danske Adel, hvorimod en saadan Optagelse fremgaar af den paa Kancelliets forud-gaaede Forestilling faldne allerhøjeste Resolution.

Albert Fischer-Benzon, f. 30 Juli 1873 (Søn af Hermann, f. 6 Juli 1847 † 27 Juni 1886, og Bertha Keene, g. 1872 † 31 Juli 1886), Chief Boatswain i U. S.' Flaade, g. 19 Aug. 1896 m. Mary Ellen Galvin, f. Nov. 1876 [Washington.]

Søskende:

1. Anna, f. 13 Febr. 1876, g. 25 Juli 1898 m. Joseph N. Stanley, f. 27 Sept. 1876. [Newport, R. I., U. S. A.]
2. Hermann, f. 10 Marts 1880, g. 9 Okt. 1904 m. Julia Henrietta Senia Hille, f. 30 Aug. 1882. [Newport, R. I., U. S. A.]

Fischer-Benzon.

Farfader:

Jacob Ludvig Henrik Emil, f. 5 Jan. 1809 † 28 Aug. 1881, Forst- og Jagtjunker, g. 1^o 1836 m. *Henriette Tielmann*, f. 21 Febr. 1809 † 27 Febr. 1849, 2^o 16 April 1851 m. *Marie Elisabeth Martini*, f. 8 Dec. 1830 † 14 Aug. 1878. Børn:

af 2. Ægteskab:

1. *Johannes Christian Emil*, f. 2 Marts 1852 † 25 Aug. 1918, Fabriksinspektør, g. 1874 m. *Marie Gahde*, f. 10 April 1848. [Utica, N. Y.] Børn:
 - a. *Johanna Margaretha*, f. 11 Nov. 1876.
 - b. *Johann Heinrich*, f. 12 Sept. 1878.
2. *Anna Sophie Friederike Eline*, f. 23 Jan. 1856. [New York.]
3. *Otto Sophus Leopold Victor*, f. 6 Nov. 1858, Købmand, g. 24 April 1892 m. *Mary Catherine Mengers*, f. 9 Okt. 1866. [Baltimore.] Datter:

Marie Antoinette, f. 22 Sept. 1898, g. 23 Okt. 1917 m. *William Roscoe Carter*. [Hannover, Pennsylvania.]

Farfaders Brødre:

1. *William August*, f. 22 Okt. 1810 † 19 April 1891, Kancellisekretær, Landskriver, Borgmester i Hameln, g. 26 Marts 1842 m. *Agathe Frels*, f. 1 Okt. 1823 † 30 April 1882. Døtre:
 - a. *Auguste*, f. 28 Aug. 1843, g. 14 April 1864 m. Købmand *Hermann Scherff*, f. 9 Aug. 1829. [Kiel.]
 - b. *Charlotte*, f. 3 Dec. 1846, g. 2 Aug. 1870 m. *Luis Garriga*, f. 9 Febr. 1843. [Kiel.]
2. *Harald Carl*, f. 7 Sept. 1813 † 30 April 1895, Toldkontrolør, g. 1^o 16 Okt. 1838 m. *Agathe Rahe*, f. 8 Dec. 1818 † 21 April 1861, 2^o 7 Febr. 1867 m. *Anna Johannsen*, f. 17 Jan. 1834 † 25 Sept. 1891. Børn:
 - af 1. Ægteskab:
 - a. *Heinrich Gustav Emil*, f. 26 Febr. 1841 † 18 Jull 1907, g. 5 Sept. 1864 m. *Mary Ann Mc. Girr*, f. 2 Maj 1842. Børn:
 - 1) *Agathe Isabella*, f. 12 Juli 1865, g. 20 April 1882 m. *Frank Mac Coster*, f. 18 Marts 1864 † 13 Nov. 1894, 2^o m. *Patrick O'Kiefe*, f. 12 Maj 1865. [Bronx, New York.]
 - 2) *Nina Johanne*, f. 27 Febr. 1867, g. 30 Sept. 1894 m. Ingeniør *Augustin Honan*, f. 12 Dec. 1861. [Thomkinsville, Staten Island, U.S.A.]
 - 3) *Mary Wilhelmine*, f. 10 Jan. 1869, g. 7 April 1888 m. *John Thompson* † 30 April 1900. [Stapleton, Staten Island.]
 - 4) *Katherine*, f. 28 Juli 1871, g. 27 Okt. 1889 m. *Charles David Stelling*, f. [Stapleton.]
 - 5) *John Charles*, f. 28 Jan. 1876. [Stapleton.]

Fischer-Benzon.

- 6) Theodore Henry, f. 6 Nov. 1877, Købmand, g. 2 Juli 1906 m. Louise Vitt Denyse, f. 17 Juni 1874. [Thomkinsville.] Børn:
- Nina Louise, f. 30 April 1910.
 - Theodore Henry, f. 8 Juni 1912.
- 7) Margaret Hannah, f. 6 Nov. 1879. [Stapleton.]
- 8) Emma, f. 17 Nov. 1881, g. 16 Dec. 1903 m. Farmer George Muthig f. 12 Dec. 1880. [Pallsbury.]
- 9) William, Louis, f. 13 Dec. 1883, g. 29 Nov. 1910 m. Catherine Poykey, f. 11 Marts 1892. [Stapleton.] Børn:
- Mary Agatha, f. 25 Juni 1912.
 - John Joseph, f. 24 Febr. 1914.
 - William Francis, f. 4 Okt. 1915.
 - Catherine Margaret, f. 17 Okt. 1917.
 - Helen, f. 16 Nov. 1919.
 - Joan, f. 2 Juni 1922.
 - Claire, f. 8 Aug. 1924.
 - Patricia, f. 28 Nov. 1926.
- b. Christian August Franz Ludwig, f. 13 April 1856, Rentier, g. 24 Juli 1883 m. Jenny Seedorff, f. 5 Dec. 1856. [Altona.] Børn:
- Margaretha (Meta) Adolphine Caroline Agathe, f. 18 Maj 1884, Lærerinde. [Altona.]
 - Jenny Hermine Auguste Helene, f. 7 Dec. 1885, Telegrafsekretær. [Altona.]
 - Ludwig Ernst Franz Max, f. 10 April 1889, Købmand, g. 18 Marts 1923 m. Anna Truelsen, f. 19 Maj 1894. [Altona-Bahrenfeld.] Børn:
 - Harald, f. 21 Jan. 1924.
 - Maria, f. 24 Marts 1926.
- c. Hans Eduard William, f. 7 Juli 1858, Postmester, g. 14 Maj 1897 m. Anna Eugenie Pistorius, f. 2 Juni 1862. [Bordesholm.] Børn:
- Franz Heinrich Harald, f. 23 Okt. 1890, Dr. med., g. 1 Juli 1920 m. Margarete Henriette Therese Hilmers, f. 9 Jan. 1897. [Bordesholm.] Børn:
 - Hans Harald Gustav, f. 31 Maj 1921.
 - Hannah Elisabeth Mathilde Charlotte, f. 25 Sept. 1922.
 - Nina Elisabeth, f. 15 Juni 1924.
 - Nina Agathe Charlotte, f. 20 Dec. 1893. [Kiel.]
- af 2. Ægteskab:*
- d. Johann Nicolai Waldemar, f. 22 Dec. 1867, Sognepræst til Svenstrup. [Svenstrup, Als.]
- e. Henriette Charlotte Agathe Margaretha, f. 10 Jan. 1871, g. 27 Okt. 1893 m. Godsejer Johannes Friedrich Claus Thoms, f. 10 Maj 1868. [Bockhorst ved Schenefeld.]
3. Julius Waldemar, f. 20 Jan. 1815 † 22 Aug. 1900, preuss. Landretsraad, g. 1 Febr. 1850 m. Auguste Schiøtter, f. 7 Febr. 1828 † 13 Febr. 1869. Børn:

Fischer-Benzon.

- a. Nanny, i. 16 Maj 1853. [Kiel.]
- b. Auguste, f. 1 Aug. 1855 [Slesvig.]
- c. Ludwig Albert August, f. 4 Maj 1861, Dr. med., Medicinalraad, Kredslæge (Pr.R.Ø.4.), g. 28 Juli 1893 m. Clara Emma Marie Jebsen, f. 18 Nov. 1874. [Flensborg.] Døtre:
 - 1) Clara Augusta Helene, f. 26 April 1894, g. 28 Nov. 1919 m. Dr. Peter Besenbruch, f. 30 Marts 1879. [Davenport, Florida, U. S. A.]
 - 2) Margarethe Bothilde, f. 30 Maj 1895, g. 16 Dec. 1913 m. Bouke A. Visser, f. 5 April 1885. [Wannsee ved Berlin.]
 - 3) Hedwig Nanny Johanne, f. 25 Maj 1901. [Flensborg.]
- e. Gretha, f. 7 Juli 1866, g. 10 Sept. 1886 m. svensk Vicekonsul, Købmand Georg Ludwig Amtrup, f. 20 Okt. 1860. [Kiel.]
- 4. *Frederik Ferdinand*, f. 18 Okt. 1817 † 6 Sept. 1883, *Toldkontrollør*, g. 14 Maj 1847 m. *Auguste Schetelig*, f. 14 Juli 1823 † 10 Juli 1874. Børn:
 - a. Bertha, f. 22 Dec. 1850, g. 17 Jan. 1873 m. Købmand Mathias Wagener, f. 2 Juni 1840 † 26 Nov. 1889. [Schwerin.]
 - b. August, f. 16 Sept. 1852, g. 12 Juni 1875 m. Julia Henriette Joung Glynn, f. 10 Dec. 1853. [Oakland, Cal.] Børn:
 - 1) August, f. 28 Maj 1876 † 27 Juli 1907, g. m. Carolyn Refser, f. [.....]. Datter: Elsa, f. 1 Maj 1902.
 - 2) Juliet Jean, f. 19 Nov. 1877, g. 25 Dec. 1910 m. Oberst H. C. Keyes, f. [Sacramento, Cal.]
 - 3) John Charles, f. 29 Marts 1879, g. 7 Juli 1908 m. Mary Louise Browning, f. 24 Dec. 1877. [Salt Lake City, U.S.A.] Børn:
 - a) Edvard August, i. 8 April 1909.
 - b) Frank Browning, f. 2 Marts 1912.
 - c) Juliette Lavinia, f. 14 Jan. 1914.
 - c. Agnes, f. 1 Marts 1858, g. 2 Marts 1883 m. Fred Strauss. [San Francisco.]
 - d. Erna, f. 20 Juni 1863, g. 12 April 1905 med Skovrider Johannes Siegmund, f. 23 Nov. 1852 † 28 Febr. 1926. [Schwerin.]

Fiske-

Fisker.



*Uddød paa Mandslinjen 11 Jan. 1859.
Admiral Lorentz Henrik Fisker adledes
ved Resol. af 5 Maj 1797 og Patent af 18
Aug. 1809.*

*Udførlig Slægttavle med Vaabenatbild-
ning, se Aarg. 1921.*

Julie Charlotte Fisker,^o f. 22 Juni 1854 (Datter af Læge Lorentz Henrik, f. 5 Maj 1817 † 11 Jan. 1859, og Frede- rikke Wilhelmine Pauline Govl, f. 7 Maj 1830, g. 10 Juni 1853 † 24 Juli 1905), g. 6 Juni 1876 m. Assurancedirektør* Nils Vilhelm Theodor Stedt, f. 2 Febr. 1855. [Saltsjöbaden ved Stockholm.]

Flindt.

Konferensraad Henrik Flindt til Nielstrup blev adlet 20 Okt. 1768. Uddød paa Mandslinjen 16 Nov. 1902 m. Johan Oskar Christoffer Flindt.

Sophie Emilie Frederikke Flindt, f. 1 Sept. 1864 (Datter af Forpagter Christian Christoffer, f. 2 Juni 1828 † 15 Juni 1881 og Eveline Mathilde Gustave Holmstrøm, f. 8 Sept. 1835, g. 7 Okt. 1863 † 3 April 1918), g. 28 Maj 1890 m. Docent og Bibliotekar ved den Chalmerske tekniske Læreanstalt, Dr. phil. Carl Christian Frederik Eichstädt, f. 28 Aug. 1855 † 23 Maj 1910. [Halmstad.]

Søster:

Jenny Laura Pauline,^o f. 27 Marts 1872, g. 8 Sept. 1894 m. Lenslasaret- og Sygehuslæge, Lic. med. Klas Gustaf Söderlund, f. 17 Sept. 1864. [Sollelteå.]

Folsach.



*Justitsraad Christian Michael Folsach
blev adlet 16 Maj 1760.*

*Udførlig Slægttavle med Vaabenatbild-
ning i Farver, se Aarg. 1920.*

Christian Caspar Folsach^o til Gjes- singgaard, f. 14 Juli 1868 (Søn af Hof- jærgermester, Kammerjunker, Hans Fre- derik Johannes Peter til Gjesinggaard og Ristrup, f. 28 April 1830 † 3 Okt. 1901, og Vilhelmine Henriette Ingerslev, f. 1 Juli 1837, g. 2 Aug. 1860 † 13 Juni 1913), Lieutenant,^o Hofjærgermester, Landbrugskandidat, Næstformand i Bestyrelsen for »Randers Disconto- og Laane- bank«, Medlem af Bestyrelsen for »Dansk Jagtforening«. (R.^o), g. 14 Juli 1900 m. Dagmar Alvilde Dinesen, f. 11

Folsach.

Juni 1874 (D.r.K.M.f.K.) (Ø.r.K.M.). [Ojessinggaard ved Randers.] Sønner:

1. **Hans Michael**, f. 8 Aug. 1901, cand. jur.
2. **Johannes Christian Esbern**, f. 28 Juni 1905, cand. phil.

Søskende:

1. **Cæcilie Marie**, f. 31 Aug. 1870, overord. Stiftsdame i Vallø. [K.]
2. **Johannes Frederik Hans**, f. 20 Jan. 1872, cand. jur., Chef for Finansministeriets Sekretariat. (R.*D.M.), g. 20 Okt. 1927 m. **Karen Krieger**, f. 11 Dec. 1893. [Rundforbi ved Nærum.]

de Fontenay.

(le Sage de Fontenay.)



Fransk Adelslægt. Antoine le Sage de Fontenay kom 1685 til Danmark og blev Kaptajn i dansk Tjeneste. Hans Sønnesønner, Admiralerne Carl Frederik og Anton Nicolai le Sage de Fontenay naturaliseredes 3 Juni 1778. Provst Reinhardt Günther Christian Ferdinand le Sage de Fontenay har 3 Dec. 1906 tilligemed sine to, ikke til den danske Adel hørende, Adoptivbørn erholdt Anerkendelse som preussisk Adel. — Vaabenafbildning i Farver og udførlig Stamtavle, se Aarg. 1889.

Den ældre Linje.

Frederik Julius le Sage de Fontenay, f. 8 Juni 1877 (Søn af Kammer- og Jagtjunker, preuss. Overlørster **Frederik Julius Emil**, f. 23 Sept. 1812 † 27 Maj 1881, og **Margrethe Møller**, f. 12 Febr. 1844, g. 27 Juni 1876 † 4 Okt. 1915), Brygmester, g. 3 Juli 1903 m. **Julie Østerdahl Christiansen**, f. 18 Aug. 1876. [K.]

Broder:

Holger Carl Christian,^o f. 12 Jan. 1879, Kammerjunker, Premierlieutenant,* Direktør for J. H. Schultz A/S. Universitetsbogtrykkeri (R.*) (S.Sv.3.²) (F.B.4.), g. 24 Juni 1908 m. **Frieda Ingeborg Hostrup-Schultz**, f. 11 Sept. 1881. [Vedbæk.]

Farfaders Broder:

Antoni Nicolaj, f. 15 Febr. 1772 † 12 Okt. 1846, Kaptajn, Justitsraad, Branddirektør. Søn:

Christian Otto Michael, f. 13 Sept. 1801 † 5 Dec. 1879, Dr. jur., Overappellationsraad, g. 29 Maj 1835 m. **Marie Susette Louise Sophie Krichauff**, f. 17 Marts 1809 † 17 April 1883. Søn:

de Fontenay.

Reinhard Günther Christian Ferdinand, f. 24 April 1851
† 30 Marts 1921, Dr. phil., Provst, g. 4 Juni 1886 m. *Betty*
Isidore Ida Leonore Krichauff, f. 9 Juni 1857. [Kiel.]

Den yngre Linje.

Caspar Fredericus Ludovicus le Sage de Fontenay, f.
23 Dec. 1870 (Søn af Arbejdsmand *Caspar Frederik*
Ludvig, f. 5 Juli 1830 † 6 Okt. 1902, og *Joanna Hendrika*
Visser, f. 5 Juni 1833, g. 21 Jan. 1858 † 28 Febr. 1907.)
Skomager, g. 12 Maj 1914 m. *Maria Josephine Oktavia Ho-*
vaere, f. 12 Okt. 1883. [Anvers.] Søn:

Antoon Hendrik, f. 6 Febr. 1917.

Søstre:

1. *Cornelia Frederika*, f. 3 Okt. 1866, g. 26 Marts 1892 m.
Hans Peter Antonsen, f. 26 Sept. 1865 † 6 Nov. 1918.
[Anvers.]
2. *Joanna Hendrika*, f. 3 Okt. 1873, g. 28 Maj 1898 m.
Julius Hermann Kibies, f. 14 Sept. 1873. [New York.]

Farbrødre:

1. *Anton Nicolai*, f. 21 Jan. 1835 † 17 Okt. 1900, *Billedskæ-*
rer, g. 21 Marts 1863 m. *Euphrosyne Albertine Ehrh*,
f. 1 Jan. 1841. [Karlskrona.] Børn:
 - a. *Eva Ottilia Antonia*, f. 6 Nov. 1863, g. 8 Okt. 1893 m.
Maskinistunderofficer ved den svenske Flaade *Richard*
Rudolf Ekman, f. 28 Okt. 1856 † 8 Juni 1911. [Karls-
krona.]
 - b. *Albert François*, f. 21 Juni 1865 † 18 Febr. 1926,
Maskinist, g. 1 Juli 1911 m. *Rosalia Pettersson*, f. 4
Aug. 1888.
 - c. *David Lyon Josepho*, f. 15 Aug. 1867, Sejlmager, g. 7
Okt. 1902 m. *Alice Laura Quist*, f. 7 Okt. 1873. [Brook-
lyn.] Børn:
 - 1) *John*, f. 10 Nov. 1903. [New York.]
 - 2) *Laurence Lyon*, f. 14 Juli 1907. [Brooklyn.]
 - d. *Oliga Euphrosyne*, f. 25 Dec. 1869. [Stockholm.]
 - e. *Emmy Liberta Celestine*,^o f. 30 Marts 1876. [Karls-
krona.]
 - f. *Ragnhild Alexandra Victoria*, f. 23 April 1878, g. 28
Dec. 1921 m. Søkaptajn *Carl Oscar Dahlman*, f. 5
Marts 1868 † 13 Aug. 1928 (g. 1^o m. *Thyra le Sage*
de Fontenay † 1913, Søster til 2. Hustru.) [Stockholm.]
 - g. *Jean Bernhardt Theodor*, f. 27 Juni 1880. [Karls-
krona.]
2. *Valdemar August*, f. 8 Okt. 1838 † 24 Maj 1900, *Skot-*
tøjsfabrikant, g. 1^o 20 April 1859 m. *Jacobine Emilie*
Rosenkvist, f. 28 Marts 1838 † 28 Sept. 1860, 2^o 17 Nov.
1865 m. *Karen Hansen*, f. 26 Marts 1839 † 11 Nov. 1912.
Datter:

de Fontenay.

af 2. Ægteskab:

Karla Augusta Marie Lovise, f. 21 Sept. 1872, Musiklærerinde. [K.]

Farfaders Brødre:

1. *Just Peter*, f. 5 April 1809 † 30 Juli 1902, Konferensraad, Departementschef, g. 30 April 1842 m. *Juliane Rotwitt*, f. 22 Aug. 1815 † 11 Okt. 1887. Sønner:
 - a. *Frederik Edvard*, f. 8 Aug. 1847 † 17 Marts 1911, g. 17 Okt. 1878 m. Marie Sophie Caroline Jensen, f. 13 Okt. 1856. [Frederiksberg.] Børn:
 - 1) *Just Peter*, f. 15 Aug. 1879, Skovrider, Lieutenant,* g. 30 Okt. 1920 m. Ulla Hjørdis Sven, f. 9 Aug. 1898. [Humleøre ved Kværkeby.] Børn:
 - a) *Etiennne*, f. 6 Juni 1921.
 - b) *Soeur Yvonne Madeleine*, f. 30 Okt. 1923.
 - 2) *Frank*, f. 24 Sept. 1880, cand. mag., overordentlig Gesandt og befuldmægtiget Minister i Island (R.* D.M.) (D.r.K.M.I.K.) (Fi.H.R.2.) (N.St.O.2.²) (J.H.S.4.) (F.Æ.L.4.) (I.M.&L.3.), g. 1^o 2 Juni 1911 m. Olga Helene Angélique Wilhelmine de Renouard, f. 5 Aug. 1884, skilt, 2^o 7 Dec. 1927 m. Guðrún Sigríður Eiríksdóttir, f. 6 Juli 1903. [Reykjavik.] Døtre:
 - a) *Elisabeth Eleonora Marie Madeleine*, f. 29 April 1912.
 - b) *Marguerithe Angélique*, f. 30 Maj 1916.
 - c) *Frieda Vibeke*, f. 30 April 1919.
 - 3) *Ellen*, f. 4 Okt. 1881, g. 10 Nov. 1905 m. Kaptajn,* Proprietær Hans Christian Thorkild Kofod Rømer, f. 14 Okt. 1881. [Svanegaard ved Svaneke.]
 - 4) *Caspar Frederik*, f. 18 Marts 1883, teknisk Driftsbestyrer, g. 16 Maj 1919 m. Emma Catharina Mathilde Timm, f. 20 Juni 1891. [Husum.] Døtre:
 - a) *Ellen Juliane*, f. 21 Aug. 1921.
 - b) *Elise Gertrud*, f. 19 Jan. 1924.
 - 5) *Oluf Philibert*, f. 29 Juli 1885, Ingeniør, g. 20 Juli 1918 m. Ellen Frederikke Nielsen, f. 19 Jan. 1897. [Frederiksberg.] Søn:
 - Philip, f. 8 Okt. 1919.
 - 6) *Harriet Juliane*, f. 27 Marts 1888, se nedenfor.
 - b. *Otto Ernst*, f. 8 Sept. 1848 † 2 Aug. 1910, Professor, Læge, g. 7 Juni 1878 m. Emma Götzsche, f. 23 Maj 1854 † 14 Juni 1909. Søn:
 - Julius Vigo Helfred,^o f. 17 Aug. 1879, cand. jur., Fuldmægtig i Marineministeriet, Overværgeraadets Kasserer, g. 9 Juli 1908 m. Harriet Juliane le Sage de Fontenay, f. 27 Marts 1888. [K.] Søn:
 - Otto Aksel Ernst, f. 31 Maj 1909, stud. jur.
 2. *Ernst Albrecht*, f. 9 Sept. 1813 † 27 Sept. 1878, Præst, g. 11 Jan. 1843 m. Anna Dorteia Sophie Bie, f. 11 April 1814 † 31 Marts 1873. Søn:

de Fontenay.

Fritz Ludvig Rasmus, f. 2 Nov. 1852, Pastor emer., g. 20 April 1877 m. Elise le Sage de Fontenay, f. 5 Sept. 1844 † 7 Sept. 1885. [Odense.]

Fønls.

Kammerherre Peter Severin Fønls til Løvenholm adledes ved Patent af 29 Jan. 1801.

Axel Henrik Vilhelm Schmettau Fønls, f. 17 Maj 1865 (Søn af Toldassistent og Strandkontrollør Poul Christian, f. 25 Okt. 1832 † 24 Juni 1904, og Rigsgrevinde Caroline Amalie Schmettau, f. 28 Juni 1840, g. 24 Juni 1863 † 15 Jan. 1898) g. 8 Juni 1894 m. Comtesse Adeline (Adda) Charlotte Christiane Bernstorff, f. 27 Juli 1851, skilt 1898 † 28 Maj 1913. [Capetown.]

Søster:

Louise Caroline, f. 27 Maj 1866, g. 20 Sept. 1898 m. Sognepræst Marius Christian Kjær, f. 28 Okt. 1866. [Kolind.]

Farbroder:

Vilhelm, f. 20 April 1836 † 23 Okt. 1879, g. 6 Okt. 1871 m. Lydia Theilli, f. 25 April 1847 † 5 Aug. 1925. Børn:

1. Julie, f. 27 Juni 1872, g. 15 Dec. 1893 m. Handelsfuldmægtig Leopold Augustus Damm, f. 4 Febr. 1867 † 15 Nov. 1894. [K.]
2. Louis Christian Vilhelm, f. 12 Jan. 1876, Kaptajn-Kommandant* i Kongo (K.E.S.). [K.]
3. Ernst, f. 15 Febr. 1878, Kontorchef i Telefonselskabet, g. 1900 m. Anna Jørgensen, f. 18 Sept. 1880, skilt. [K.]

Datter:

Karen Margrethe, f. 8 Febr. 1901, Student, g. 22 Juli 1927 m. Forfatteren Carl Rønnenkamp-Holst, f. 29 Juni 1892. [K.]

Farfaders Broder:

Johan Conrad til Nøruplund, f. 30 Marts 1807 † 26 Marts 1881, g. 17 Juli 1846 m. Dorothea Cathrine Møller, f. 21 Okt. 1825 † 6 Nov. 1910. Sønner:

1. Jacob Severin, f. 25 Maj 1849, g. 16 Juli 1878 m. Laura Amalie Hée, f. 18 Aug. 1857. [Aarhus.] Børn:
 - a. Johan Conrad, f. 8 April 1883, Proprietær. [Truc Højgaard ved Arden.]
 - b. Johan Henrik Hée, f. 15 Sept. 1885, Blomsterhandler. [Aarhus.]
 - c. Marie Louise, f. 30 Sept. 1895, g. 8 Juni 1919 m. Assistent Theodor Emil Thomsen, f. 1 Maj 1891. [Vraa.]
2. Conrad Theodor, f. 13 Juni 1857 † 7 April 1921. Repræsentant, g. 23 Dec. 1893 m. Karen Sophie Sørensen, f. 13 Okt. 1863. [Amerika.]

Fønsl.

Fønsl.

Hans Jørgen Ring Fønsl, Niels Basse Fønsl og Johan Philip Rogert Fønsl, Brodersønner af Iornævnte Peter Severin Fønsl til Løvenholm, adledes ved Patent af 18 Maj 1804.

Holger Carl Niels Basse Fønsl til Lyngebæk, f. 31 Maj 1891 (Søn af Hoffjægermester Frederik Niels Basse til Hindsgavl, f. 23 Aug. 1862 † 16 Juni 1922), cand. phil., Secondlieutenant ved 7. Reg., g. 8 Juni 1920 m. Clara Nina Asta Adelheid Weis Ernst, f. 23 Marts 1896. [Humlebæk.]
Børn:

1. Manon Adelheid Basse, f. 1 Juli 1922.
2. Hroar Carl Frederik Niels Basse, f. 28 Sept. 1923.

Søskende:

1. Knud Niels Basse, f. 11 Nov. 1892, g. 24 Juni 1922 m. Inge Godt-Agerholm, g. 16 Jan. 1897, skilt.
2. Eggert Basse, f. 1 Juni 1894, Inspektør, g. 16 Aug. 1918 m. Else Tuxen, f. 2 Maj 1898. [Svendborg.] Datter: Elsebeth Basse, f. 23 Juni 1921.
3. Edele Margrethe Karen Basse, f. 21 Febr. 1896, g. 26 Jan. 1918 m. cand. jur. Carl Ejlers, f. 12 Sept. 1888, sep. [Faaborg og K.]
4. Birgitte Elisabeth Basse, f. 29 Jan. 1899, g. m. Landsretssagfører Erik Skeel.
5. Sophie Agnete Basse, f. 29 Juli 1903. (Vallø og Thaarupgaard.)
6. Annalise Edele Basse, f. 21 April 1910. (Vallø.)

Moder:

Hoffjægermesterinde Edele Margrethe,^o født Baronesse Gyldenkrone, f. 24 Jan. 1867 (Dr.r.K.) (Ø.r.K.3.) g. 29 Maj 1888, Enke 16 Juni 1922.

Farfader:

Niels Basse til Stamhuset Hindsgavl, f. 9 Maj 1827 † 30 Dec. 1907, Kammerherre, g. 1^o 22 Okt. 1856 m. Fanny Manon Georgine von Lowzow, f. 2 Juni 1837 † 25 Juli 1870, 2^o 22 Sept. 1871 m. Baronesse Marie Louise Charlotte Vilhelmine Wedell-Wedellsborg, f. 9 Juni 1848 † 13 Okt. 1876. Døtre:

af 1. Ægteskab:

1. Karen Basse, f. 18 Aug. 1858, Stiftsdame i Vallø. [K.]

af 2. Ægteskab:

2. Ellen Basse, f. 27 Sept. 1876, g. m. Kammerherre, Lensgreve Hendrik Bille-Brahe-Selby til Grevskabet Brahesminde.

Galtung.

Galtung.*



Gammel norsk Adelslægt, af hvilken Laurids Galtung til Thorsnæs (i Hardanger) 23 Aug. 1648 erholdt Stadfæstelse paa sin Adel. — Udørlig Slægttavle og Vaabenafbildning i Farvet, se Aarg. 1916.

I. Linje.

Johan Ellertsen Galtung,^o f. 23 Marts 1872 (Søn af Byskriver Lauritz Fredrik, f. 14 Sept. 1830 † 29 Jan. 1914 og Ingeborg Frederikke Eilertsen, f. 23 Dec. 1844, g. 9 Juni 1870 † 13 April 1925), Major i Inf., g. 1 Maj 1900 m. Ragnhild Vilhelmsen, f. 12 Juni 1877. [Bergen.] Børn:

1. Laurits Fredrik, f. 21 Jan. 1901, cand. oecon., g. 6 Okt. 1928 m. Ellen Margrethe Fougner, f. 31 Aug. 1901. [Bergen.]
2. Gunvor Blanzeflor, f. 2 Okt. 1904, g. 30 Aug. 1924 m. Styrmand Herman Alexander Wallace, f. 19 April 1892. [Bergen.]
3. Ragnhild Katharina Helvig, f. 15 Sept. 1907. [Bergen.]
4. Otto Joachim Grabow, f. 10 Okt. 1908, stud. Jur. [Oslo.]

Søskende:

1. Margit Johanne, f. 16 April 1871. [Bergen.]
2. Marie Fredrikke, f. 27 Febr. 1874, g. 15 Sept. 1899 m. Byfoged i Bergen Johan Frithjof Ryen, f. 17 Jan. 1867. [Bergen.]
3. Astrid, f. 7 Jan. 1878. [Bergen.]
4. Vilhelm Frimann Undahl, f. 24 Juni 1879, Overretssagfører, Bankdirektør. [Bergen.]

Faders Søskende:

1. Johan Daniel, f. 30 Dec. 1833 † 21 Febr. 1923, Lensmand, g. 27 Juni 1868 m. Nikoline Landmark, f. 24 Juni 1839 † 6 Dec. 1921. Børn:
 - a. Johan Daniel, f. 26 Dec. 1870 † 28 Aug. 1926, Tandlæge, g. 6 Sept. 1898 m. Dorothea (Dolly) Andersen, f. 19 Juli 1869 † 27 Maj 1926. Børn:
 - 1) Anton, f. 28 Juni 1899, Tandlæge. [Drammen.]
 - 2) Nicoline (Lilly) Landmark, f. 24 Febr. 1902. [Drammen.]
 - 3) Johan Daniel, f. 28 Maj 1904, cand. pharm. [Kragersø.]
 - 4) Ruth, f. 22 Jan. 1909.
 - b. Johanne Margrete, f. 27 Sept. 1872, Lærerinde. [Oslo.]
 - c. Nicoline, f. 10 Juli 1876. [Oslo.]

- d. **Thora**, f. 5 Aug. 1878, g. 20 Dec. 1906 m. Professor ved Menighedsfakultetet, cand. theol. **Daniel Andreas Frøvig**, f. 13 Marts 1870. [Oslo.]
- e. **Vilhelmine (Helmi)**, f. 12 Juni 1880, g. 30 Jan. 1910 m. Professor ved Oslo Universitet, Medlem af Videnskabs-selskabet i Oslo, Dr. phil., cand. mag. **Samson Eitrem**, f. 20 Dec. 1872. [Oslo.]
2. **Jens Christoffer**, f. 17 Aug. 1836 † 14 Marts 1926, **Ingeniør**, g. 20 Maj 1872 m. **Anna Katarina Undahl**, f. 19 Juli 1846 † 16 Febr. 1920. Datter:
Vilhelma Marie Frimann Undahl, f. 27 Dec. 1880, g. 22 April 1904 m. Postmester **Olaf Hagen**, f. 16 Nov. 1873. [Sandnessjøen.]
3. **Otto Ulrik**, f. 11 Maj 1839 † 16 Maj 1889, **Kaptajn i det norske Artilleri**, g. 7 Aug. 1870 m. **Christine Henriette Hartmann**, f. 17 Marts 1849 † 4 April 1925. Børn:
a. **Hansine Marie**, f. 27 Juli 1871, g. 5 Nov. 1901 m. **Grosserer Hans Oluf Hansen**, f. 9 Maj 1831 † 23 Dec. 1918. [Oslo.]
b. **Johanne Margrete**, f. 20 Aug. 1872, g. 18 Maj 1895 m. **Grosserer Anders Johan Nilsson**, f. 31 Juli 1863 † 24 Maj 1919. [Trondhjem.]
c. **Katrine (Katie) Marie**, f. 13 Jan. 1881, g. 5 Jan. 1908 m. **Kaptajn i 5. Div. Inf. Olaf Brinchmann-Hansen**, f. 4 Jan. 1877. [Oslo.]
d. **Christine Henriette**, f. 21 Febr. 1885, g. 8 Okt. 1910 m. **Ingeniør Hans Brun Ujerløw**, f. 3 Maj 1881. [Oslo.]
4. **Ragnild Katrine**, f. 15 Setp. 1842, g. 29 Juni 1866 m. **Købmand Martinius Sørvig Wihelmsen**, f. 2 Jan. 1832 † 8 Aug. 1902. [Trondhjem.]
5. **Johanne Margrete**, f. 26 Nov. 1845. [Oslo.]
6. **Jens Fredrik Undahl**, f. 24 Sept. 1848 † 23 Maj 1928, **Stadslæge**, g. 20 Maj 1879 m. **Dagny Hansine Andrea Logn**, f. 3 Febr. 1859 † 6 Okt. 1918. [Moss.] Børn:
a. **Ragnild**, f. 10 Marts 1880, g. 30 Jan. 1904 m. **Apo-teker, Dr. phil., cand. pharm. Halfdan Gullow Rustung**, f. 21 Febr. 1872. [Oslo.]
b. **August Andreas**, f. 12 Dec. 1881, cand. med. & oecon., **Læge, Premierlieutenant i Armeens Sanitet, Medlem af Oslo Formandskap, (S.V.2.2) (P.Æ.L.4.)**, g. 19 Maj 1915 m. **Helga Holmboe**, f. 20 Okt. 1890. [Oslo.] Døtre:
1) **Ingegerd**, f. 15 Sept. 1916.
2) **Dagny**, f. 10 Febr. 1920.
- c. **Harald**, f. 30 Okt. 1885 † 1 Sept. 1925, **Politimester**, g. 25 Aug. 1917 m. **Hanna Winsnes Wankel**, f. 17 Febr. 1890. [Blommerholm.]
- d. **Otto**, f. 2 Jan. 1890, cand. jur. & oecon., **Højesteretsadvokat**, g. 19 Maj 1917 m. **Helene Holst**, f. 25 Dec. 1895 † 19 Febr. 1926. [Oslo.] Børn:
1) **Frederik Vincent**, f. 1 Sept. 1918.

Galtung.

- 2) *E l s e D a g n y H e l e n*, f. 23 Maj 1921.
3) *O t t o*, f. 25 Maj 1924.
e. *G u d r u n M a r g a r e t h*, f. 9 Sept. 1893, g. 18 Maj 1918 m.
Disponent *C a r l E m i l K r e f t i n g*, f. 22 April 1891. [Moss.]
f. *J e n s F r e d r i k*, f. 17 Febr. 1898, Overretssagfører. [Moss.]

Farfaders Broder:

C h r i s t o f e r, døbt 11 Febr. 1792 † 23 Maj 1880, g. 20
Juni 1924 m. *A n n a E l i s a b e t h H a n s d a t t e r G a l t u n g*, døbt 30
Nov. 1796 † 2 Okt. 1868. Søn:

L a r s C h r i s t o f e r, f. 19 Dec. 1832 † Marts 1915, Gaardbruger,
g. 4 Juni 1864 m. *M a d d e l e V i l l a k s d a t t e r L j o n æ s*, f. 24 Jan.
1840 † Søn:

I s a k C h r i s t o f e r, f. 19 Sept. 1866, g. 15 Juni 1894 m. *M a r -*
t h a C h r i s t o f f e r s d a t t e r T u f t e n, f. 24 Febr. 1867. [Ljonæs.]

Søn:

L a r s C h r i s t o f f e r, f. 15 Marts 1895.

II. Linje.

O l e G a l t u n g,^o f. 18 Dec. 1864 (Søn af *J o h a n*, f. 19 Dec.
1828, † 12 Juli 1913), g. 20 Jan. 1899 m. *B e r n t i n e S j o v a t s -*
d a t t e r L j o n æ s t a n g e n, f. 19 Dec. 1878. [Ljonæstangen.] Børn:

1. *J o h a n*, f. 15 Okt. 1899.
2. *S e l m a P a u l i n e*, f. 15 Sept. 1901.

Søskende:

1. *H a n s*, f. 29 Marts 1867 † 15 Marts 1926, g. 1 Dec. 1899
m. *E l i s a b e t h T o r k i l l s d a t t e r V i k*, f. 8 Nov. 1868 † 14
Okt. 1903. Børn:

- a. *S i g f r i d D o r t h e a*, f. 30 Maj 1900. [Amerika.]
 - b. *D a g n y*, f. 19 Sept. 1901. [Amerika.]
 - c. *F r a n t z N i c o l a i*, f. 5 Juni 1903. [Amerika.]
2. *C h r i s t i a n n a*, f. 1 Juni 1881. [Amerika.]

Moder:

S e l l a E n g e l s d a t t e r, født *R i s a*, f. 12 Juni 1838, g. 19 Juni
1863, Enke 12 Juli 1913. [Amerika.]

Farfaders Broder:

T h o r b j ø r n, døbt 29 Maj 1794 † 28 Nov. 1857. Søn:
A n d e r s, f. 23 Febr. 1826 † 16 Maj 1887, g. m. *E l n a*
O l s d a t t e r B ø r s h e i m, f. 7 Juni 1850. [Kysnæs.] Datter:
A n n a K r i s t i n e,^o f. 25 Juni 1878, g. 10 Juli 1898 m. *M i k -*
k e l L a r s e n K y s n æ s, f. 10 Juni 1871. [Kysnæsstrand.]

III. Linje.

N i l s G a l t u n g, f. 4 Aug. 1922 (Søn af *O t t o S i g v a r d t i l*
T h o r s n æ s, f. 6 Aug. 1893 † 12 Febr. 1924). [Thorsnæs.]

Galtung.

Moder:

A n n a Simonsdatter, fødte Ødegaard, f. 6 Aug. 1894, g. 1^o 2 Sept. 1921, Enke 12 Febr. 1924, 2^o 25 Maj 1928 m. Hans Jacob Galtung (se ndf.) [Thorsnæs.]

Faders Søster:

R a g n a, f. 27 Okt. 1898.

Farfaders Fader:

H a n s Hansen til Thorsnæs, Lensmand, f. 16 Juni 1824 † 27 Nov. 1887, g. 16 Juni 1848 m. **R a g n a** Nilsdatter Vik, f. 29 Sept. 1829 † 28 Okt. 1910. Børn:

1. **L a r s**, f. 11 Juni 1857 † 25 Nov. 1927, Gaardejer, g. 25 Aug. 1902 m. Anna Christine Kysnæs. [Thorsnæs.] Børn:
 - a. **L a r s** Christian, f. 11 Febr. 1895. [Amerika.]
 - b. **H a n s** Jacob, f. 9 Marts 1903, Gaardejer, g. 25 Maj 1928 m. Anna Simonsdatter, født Ødegaard, f. 6 Aug. 1894 (g. 1^o m. Niels Galtung, se ovf.) [Thorsnæs.]
 - c. **I n g e r** Ragnhild, f. 25 Dec. 1907.
2. **B l a n z a**, f. 9 Sept. 1860, g. 29 Dec. 1882 m. Skipper **L a r s** Johnsen Sætvedt, f. 20 Dec. 1852. [Jondal.]
3. **C h r i s t o f f e r**, f. 12 Maj 1864. [Thorsnæs.]

von Gersdorff.

Gammel tysk Adelsslægt.

Liaje A.

Indkom til Danmark i Slutningen af det 16. Aarh.

C h r i s t i a n Rosenørn von Gersdorff, f. 17 Juni 1861 (Søn af Kaptajn **C h r i s t i a n** Rosenørn, f. 13 Jan. 1830 † 24 Dec. 1873 og **J o s e p h i n e** Heimann, f. 5 Juli 1834, g. 9 Jan. 1867 † 7 Juni 1888, g. 1^o m. Carl Christian Hofmeister), formodes død i Australien.

Søstre:

1. **N a n n a** Charlotte, f. 14 Sept. 1858, g. 21 Nov. 1875 m. Forretningsfører **F r e d e r i k** Johan Josias Wørtziger, f. 7 Aug. 1850 † 4 Jan. 1910. [Aalborg.]
2. **T h y r a** Antoinette, f. 7 Maj 1863, g. 6 Febr. 1889 m. Grosserer **A r n o l d** Philipsen, f. 20 Juni 1850. [K.]
3. **N a n c y**, f. 19 Jan. 1865. [K.]
4. **M a g d a l e n e** Margeritha Louise Rosenørn, f. 28 Jan. 1869, Besidderinde af det Gersdorff'ske Fideikommis, g. 19 Aug. 1895 m. kgl. Kammersanger **V i l h e l m** Herold (R.* D.M.) (F.M.1.), f. 19 Marts 1865. [K.]

von Gersdorff.

Farbroder:

Jens, f. 22 Juli 1842 † 6 Nov. 1923, Proprietær, g. 22 Maj 1869 m. Antoinette Nielsen, f. 9 Sept. 1843. [K.]

Børn:

1. *Jens Peter Rosenørn, ° f. 1 Marts 1870, Postkontrolør, g. 3 Maj 1901 m. Anna Margrethe Emilie Petersen, f. 3 Jan. 1881. [K.] Datter:
Tove Ellen Antoinette Jenzy, f. 6 Nov. 1907, cand. phil. (Vallø.)*
2. *Age Poul Rosenørn, f. 18 Febr. 1871, Distriktsforstander. [K.]*
3. *Jenzy Hilma Rebecca Tarquinia Georgine de Pogrell, f. 15 Nov. 1875. (Vemmetofte.)*

Farfaders Broder:

Anton Joachim Christopher, f. 19 Okt. 1816 † 19. Sept. 1884, g. 1^o 11 Nov. 1836 m. Johanne Dorothea Møller, f. 18 Sept. 1816 † 24 Dec. 1863, 2^o 31 Jan. 1872 m. Eleonore Kirstine Wittendorff, f. 15 Juli 1848. [K.] Døtre:

af 1. Ægteskab:

1. *Antoinette Annine Josephine, f. 3 Jan. 1852, g. 3 Sept. 1884 m. Rodemester Emil Peter Georg Sofus Fløy, f. 19 Marts 1844 † 11 Aug. 1916. [K.]*
 2. *Marie Mariane, f. 29 Sept. 1862, g. 11 Juli 1893 m. Landmand Albert Hermansen, f. 9 Nov. 1842 † 1921. [K.]*
- #### af 2. Ægteskab:
3. *Margarethe Eleonore Antoinette, f. 28 Maj 1875, g. 31 Jan. 1902 m. Telegrafbestyrer Marius Klagenberg, f. 24 Okt. 1868. [Fredericia.]*
 4. *Rigmor Ide, f. 23 April 1877, g. 24 April 1904 m. Grosserer Sophus August Louis Jensen, f. 18 Jan. 1866. [K.]*
 5. *Asta Rebekka Edele, f. 4 Juni 1890, g. 29 Nov. 1921 m. Tegner ved Københavns Sporveje Richard Johannes Heide, f. 6 Maj 1880. [K.]*

Linje B.

Friherre Rudolph Gersdorff blev naturaliseret som dansk Baron 30 Marts 1699.

Den danske Gren.

Lensbaron Nikolai Nikolajevitch Gersdorff, ° f. 31 Marts 1857 (Søn af russisk Oberst, Lensbaron Nikolai Alexandrovitch, f. 13 Dec. 1818 † 23 April 1887, og Natalia Leonteva, f. 8 Sept. 1833, g. 1 Juni 1856 † 28 Marts 1863), Hofjægermester, Lieutenant, Æresmedlem af Kongens Livjægerkorps, af Livjæger-Skyde-Selskabet af 1817, af det russiske Velgørenhedsselskab og af den russiske Menighed i København, Medlem af Bestyrelsen for Dansk Adelsforbund, Kirkeværge ved Alexander Newsky Kirken i København. (R.°) (R.St.Stan.3.) (R.r.K.). [K.]*

Densønderjydske Oren.

Se »Danmarks Adels Aarbog« 1926 og
»Gothaisches genealogisches Taschenbuch
der freiherrlichen Häuser« 1922.

Glücksbjerg.*

Élle Louis Greve, senere Hertug Decazes (fransk Greve 27 Jan. 1815, Pair af Frankrig 31 Jan. 1818, fransk Hertug 20 Febr. 1820) blev den 12 Juni 1818 for sig og ægte mandlige Descendenter og, hvis disse skulde addø, hans Broder Joseph Leonard Vicomte Decazes (fransk Baron 1 Dec. 1815) og ægte mandlige Descendenter (se nedenfor: den yngre Linje) udnævnt til dansk Hertug af Glücksbjerg.

Den hertugelige Linje.

Hertug Louis Jean Élie Decazes, Hertug af Glücksbjerg, f. 28 Febr. 1889 (Søn af Kammerherre, Hertug Jean Élie Octave Louis Séver Amanien, f. 30 April 1864 † 30 Aug. 1912, og Isabelle Blanche Singer, f. 27 Jan. 1869, g. 28 April 1888 † 15 Nov. 1896), g. 2 Okt. 1912 m. Germaine Couturié, f. [Paris og Château La Grave, Libourne, Dep. Gironde.] Børn:

1. Élie Ludovic Marquis Decazes, f. 16 Maj 1914.
2. Jacques Louis Élie Mortimer Decazes, f. Febr. 1917.
3. Catherine Isabella Severine Germaine Marguerite, f. 26 April 1918.
4. Marie Eveline, f. 23 Juni 1920.
5. Henri Christian Edouard Edmond Decazes, f. 22 Maj 1921.

Søster:

Marguerite Séverine, f. 29 April 1890, g. 10 11 Maj 1910 m. Jean Anatole Prins af Broglie, f. 27 Jan. 1886 † 1918, 20 9 Aug. 1919 m. Reginald Ailwyn Fellowes Ramsay, f.

Faders Søster:

Wilhelmine Egédie Octavie Pascaline Louise, f. 11 April 1865, g. 8 Marts 1886 m. Brandelys Deville Greve de Sardelys, f. 18 Aug. 1864, skilt. [Tours.]

Den yngre Linje.

Vicomte François Michel Raymond Decazes, f. 23 Jan. 1895 (Søn af Souspræfekt, Vicomte Elie Joseph Marie Raymond, f. 19 Febr. 1851 † 28 April 1916 og Marie-Louise Koechlin, f. 17 Dec. 1865, g. 20 Juli 1887 † 26 Dec. 1913.) Dr. jur. (F.Æ.L.S.) (F.K.K.), g. 26 Jan. 1920 m. Margue-

Glücksbiereg.

rite Marie de Coral, f. 12 Jan. 1901. [Château de Villars, Dept. Vienne.] Børn:

1. Baron Nicolas René Marie Raymond, f. 24 Okt. 1920.
2. Marie-Louise Marthe Thérèse, f. 11 Nov. 1923.

Søstre:

1. Antoinette Cécile Juliette, f. 24 Nov. 1889, g. 15 Jan. 1913 m. René de la Fouchardière, f. 12 Juni 1887. [l'Étang, Châtelleraut, Dpt. Vienne.]
2. Anne Marie Edmée, f. 26 Juli 1891, g. 13 Febr. 1919 m. Vicomte François de Kernaifieu de Kergos, f. 18 Juni 1889. [Château de l'Escorcière, Coëx, Dpt. Vienne.]
3. Marie Odile Radégonde, f. 6 Maj 1898, g. 11 Nov. 1918 m. Greve Alain de Chanterac, f. 28 Sept. 1892. [Château de Florentin, Dpt. Tarn.]
4. Elisabeth Louise Marie, f. 19 Juni 1901. [Paris.]

Grubbe.*



Gammel dansk Adelslægt, der her i Landet uddøde i første Halvdel af 18. Aarh., men af hvilken Jørgen Sivertsen Grubbe i det 16. Aarh. tog Ophold i Tyskland, hvor hans Efterkommere endnu lever. Familien skriver sig nu Grube. — Vaabenafbildning i Farver og udførlig Slægttavle, se Aarg. 1895.

I. Linje.

Max Wolfgang Grube,^o f. 16 Okt. 1856 (Søn af Carl Rudolf August Albert, f. 29 Okt. 1820 † 8 Marts 1900, og Mathilde Louise Leopoldine von Caanitz, f. 14 Dec. 1828, g. 14 Okt. 1853 † 26 April 1879), Ritmester,* Magistrat-Bygningsraad* (Pr.Lv.U.1.2.). [Stettin.]

Søskende:

1. Anna Louise Auguste, f. 10 Maj 1859. [Stettin.]
2. Ernst Werner, f. 16 Juli 1864 † 9 Febr. 1925, Købmand, g. 19 Okt. 1892 m. Johanna Margarethe Haake, f. 25 Marts 1868. [Hamborg.] Børn:
 - a. Hildegard Wilhelmine Mathilde, f. 13 Sept. 1893, Overlærerinde. [Hamborg.]
 - b. Ernst Werner Paul Joachim, f. 17 Aug. 1898, Gaardejer (Pr.J.K.2.) (H.H.K.), g. 5 Maj 1928 m. Erna Möbius, f. [Zarpen, Holsten.]

II. Linje.

Max Carl Wilhelm Krüger Grube, f. 9 Okt. 1885 (Søn af preuss. Regerings- og Lands-Økonomiraad Eugen Oscar, f. 18

Grubbe.

Juli 1818 † 7 Febr. 1880, og Marie Johanne Ottilie Krøger, f. 28 Nov. 1831, g. 31 Maj 1851 † 13 April 1899), preuss. Overlandskulturretsraad, Gehejmeoverjustitsraad,* Kaptajn* (Pr.J.K.2.) (Pr.Kr.3.) (Pr.R.Ø.4.) (A.A.B.3¹.), g. 1 Maj 1886 m. Anna Charlotte Amalie Caroline Jakobi, f. 20 Marts 1861. [Stendal.] Børn:

1. Max Carl Eugen,^o f. 26 Jan. 1887. preuss. Premierlieutenant uf. T., Overførster (Pr.J.K.1.2.), g. 30 Okt. 1922 m. Pauline Johanne Sophie Hermine Wilming, f. 27 Aug. 1895. [Neumünster, Holsten.]
2. Anne Marie Ottilie, f. 14 Sept. 1889, g. 4 Juli 1912 m. preuss. Major* Erik Volkmann, f. 23 Nov. 1879. [Potsdam.]

Søskende:

1. Marie Agnes, f. 27 Nov. 1855, g. 2 Okt. 1875 m. preuss. Major Friedrich Bernhard Bodenstein, f. 10 Okt. 1842 † 28 Juni 1894. [Rudolstadt.]
2. Karl Heinrich Eugen, f. 4 Sept. 1867 † 20 Juni 1924, Kaptajn, Amtmand, g. 6 Dec. 1904 m. Johanna Marie Louise Reinhard, f. 8 Aug. 1879. [Herford.] Børn:
a. Hans Peter, f. 24 Juli 1908.
b. Marie Hanna Charlotte, f. 13 Juni 1910.

III. Linje.

Gustav Wolfgang Grube,^o f. 3 Aug. 1895 (Søn af preuss. Gehejme-Regeringsraad, Kaptajn Adolph Wilhelm Franz Robert, f. 13 Aug. 1863 † 15 Dec. 1916), preuss. Premierlieutenant,* Købmand (Pr.J.K.1.2.) (S.Æ.3.), g. 9 Okt. 1920 m. Elli Martha Ida Franziska Glaser, f. 2 Febr. 1888. [Berlin-Lichterfelde.]

Søskende:

1. Ilse Adele Marie, f. 15 Marts 1897, g. 17 Jan. 1925 m. preuss. Premierlieutenant,* Godsinspektør Georg Karl Julius Trost, f. 14 Jan. 1893. [Niedertopfstedt, Kreds Weissensee.]
2. Richard Adolf, f. 24 Aug. 1900, Købmand. [Erfurt.]
3. Hans-Adolf, f. 18 Aug. 1902, Bankmand. [Erfurt.]

Moder:

Adele Elisabeth, født Coqui, f. 11 April 1873, g. 28 Sept. 1894, Enke 15 Dec. 1916. [Erfurt.]

Farbrødre:

1. Carl Julius Wilhelm, f. 22 Febr. 1861 † 16 Febr. 1893, Grosserer, g. 18 Okt. 1890 m. Clara Bertha Josepha Rupertus, f. 19 Nov. 1870 (g. 2^o m. Købmand Gustav Lehmann). [Bremen.] Datter:
Gertrud Josepha Friederike, f. 21 Aug. 1891, g. 22 Maj 1913 m. Musikforfatter Rudolf Georg Wolfgang Breithaupt, f. 26 April 1892, skilt.

Grubbe.

2. **Wilhelm**,^o f. 7 Jan. 1868, preuss. Oberregierungs- og Landeskulturrat, Major* af Res. i Garde-Feltart. (Pr.J.K. 1.2.) (Pr.L.v.U.1.2.) (B.M.F.4.1). [Hannover.]

Farfaders Broder:

Carl Ludwig Leopold, f. 19 Aug. 1834 † 5 Dec. 1907, Agent, g. 23 Juni 1863 m. *Emma Charlotte Strandberg*, f. 3 Febr. 1843 † Febr. 1916. Børn:

1. **Eduardine Helene Sophie**, f. 23 April 1864, g. 10 24 Juni 1892 m. **Gustaf Valfrid Thulin**, f. 15 Okt. 1848 † 25 Juli 1898, 2^o 1903 m. **Erik Demuth**, f. [Detroit, Michigan.]
2. **Gustav Heinrich Wilhelm**, f. 3 Juli 1865, Købmand, g. 5 Nov. 1914 m. **Amanda Emilia Carlsson**, f. 18 Dec. 1876. [Stockholm.]
3. **Adèle Mathilde**, f. 4 Okt. 1869. [Detroit, Michigan.]

IV. Linje.

Uddød paa Mandlinjen 19 Juli 1926 med Hermann Kurt Grube.

Ernst Oskar Grube, f. 1 Okt. 1857 † 7 April 1922, Dr. med., Sanitetsraad, g. 24 Nov. 1896 m. **Georgine (Ina) Francisca Henrlette Olivia Anna Jepsen**, f. 2 Dec. 1868. [Flensborg.] Døtre:

1. **Elisabeth Mathilde**,^o f. 16 Okt. 1899, g. 15 Marts 1921 m. Statsadvokat, Dr. jur. **Paul Bohmeyer**, f. 6 Febr. 1881. [Kiel.]
2. **Lotte Minna Nelly**, f. 23 April 1902, g. 18 Maj 1922 m. Premierlieutenant af den tyske Marine **Rolf Westphal**, f. 16 Juli 1894. [Kiel.]

Farbroder:

Louis Ferdinand, f. 22 Maj 1819 † 13 April 1865, Borgmester i Gumbinnen, g. 1 April 1855 m. *Ida Klein*, f. 25 Maj 1828 † 15 Febr. 1900. Datter:

Clara Johanna Malwine, f. 19 Jan. 1856. [Dresden.]

V. Linje.

Johann Eduard Arthur Grube,^o f. 22 Dec. 1873 (Søn af Lieutenant **Oscar Adolph**, f. 28 Juni 1840 † 20 Marts 1909, og **Lise Schäfer**, f. 29 Febr. 1840, g. 21 Jan. 1868 † 1 Aug. 1907), Boghandler, g. 1 Juni 1905 m. **Erna Johanne Adelheid von Gruben**, f. 23 Marts 1881. [Lauenburg.]

Søster:

Martha Emilie Friederike, f. 21 Jan. 1869, g. 20 Okt. 1896 m. preuss. Oberstlieutenant af. **T. Wilhelm Heidborn** f. 9 Aug. 1849 † 21 Febr. 1922. [Meiningen.]

Grubbe.

Faders Søkende:

1. **Max Benjamin**, f. 24 Marts 1854, hertugelig sachsisk Oe-højme-Hofraad (R.*) (M.Gr.3.) (P.Chr.3.) (R.Æ.K.3.) (R. St.A.3.) (A.A.B.3.1) (S.E.H.3.2) (N.O.N.4.) (Rum.St.5.) (Pr. R.Ø.4.) (Pr.Kr.4.), g. 9 Jan. 1879 m. **Maria Leisch**, f. 17 Febr. 1855. [Meiningen.]
2. **Anna Emilie**, f. 26 April 1862, g. 12 April 1890 m. Profes-sor ved Kunstakademiet **Heinrich Epler**, f. 5 Aug. 1846 † 1 Maj 1905. [Dresden.]

af Gyldenfeldt.



Major Christian Schoushoe blev adlet 11 Juli 1761 med Navnet af Gyldenfeldt. — Udlør-lig Slægttavle med Vaabenafbildning i Farver, se Aarg. 1908.

I. Linje.

Ernesto Carlos af Gyldenfeldt, f. 24 Aug. 1877 (Søn af Stationsforstander **Ernst Hugo Christian**, f. 22 Sept. 1848 † 6 Juni 1888), Stationsforstander, g. 25 Okt. 1902 m. **Maria Matinisi**, f. 24 Juli 1881. [San Martin, Prov. Buenos Aires, Argentina.]
Børn:

1. **Ernestina**, f. 30 Dec. 1905.
2. **Ernesto Hugo**, f. 3 Juni 1908.
3. **Sara**, f. 7 Okt. 1911.
4. **Emma**, f. 28 Maj 1913.

Søkende:

1. **Hugo Javier**, f. 22 Jan. 1879, ansat i Landbrugsministe-riet, g. 18 Marts 1902 m. **Mercedes del Castaño**, f. 8 Sept. 1884. [San Carlos de Barriloche, Territorio de Rio Negro, Argentina.] Børn:
 - a. **Emma Sarah**, f. 19 Juni 1905.
 - b. **Hugo Christian**, f. 21 Dec. 1912.
 - c. **Clara Luz**, f. 21 Febr. 1914.
 - d. **Julio Waldemar**, f. 27 Aug. 1915.
 - e. **Holger Sofus**, f. 28 April 1917.
2. **Emma Elena**, f. 18 Aug. 1884, g. 1905 m. **Ramón Fer-reyra Arguelles**, f. 1878. [Rosario de Santa Fé, Argentina.]
3. **Martin Federico**, f. 20 Dec. 1886. Trafikinspektør, g. 14 Okt. 1908 m. **Angela Alcalde Fernandez**, f. 14 Juli 1893. [Estacion Henderson, Territ. Carrie Midland de Buenos Aires, Argentina.] Børn:
 - a. **Martin Federico**, f. 25 Juli 1909.
 - b. **Angela Celina**, f. 18 Juni 1911.
 - c. **Victor Julio**, f. 21 Marts 1913.

af Gyldenfeldt.

- d. Guillermo Segundo, f. 7 Juni 1915.
- e. Horacio, f. 8 Maj 1917.
- f. Jorge Raul, f. 11 Marts 1919.
- g. Romeo Oscar, f. 30 April 1921.

Moder:

Javiera, født Villafañe, f. 3 Dec. 1854, g. 3 Nov. 1876, Enke 6 Juni 1888. [Rosario de Santa Fé, Argentina.]

Farfaders Brødre:

1. *E d v a r d Caspar Vessel, f. 10 Juni 1812 †, Landmand, g. 20 Febr. 1839 m. I n g e b o r g Christiansen, f. 30 Maj 1823 † i Marts 1886.* Børn:
 - a. *B e a t e Regitze Vilhelmine, f. 8 Dec. 1845, g. 31 Aug. 1866 m. Fabriksbestyrer Isidor Ferdinand Gotsch, f. 31 Dec. 1839 † 12 Nov. 1906.* [Helsingborg.]
 - b. *H a n s Henrik Viktor Hugo, f. 2 April 1850 † 15 Maj 1923, Bagermester, g. m. A n e Marie Hendrichsen, f. 2 Aug. 1849 † 28 Marts 1924.* Børn:
 - 1) *C a r l Vilhelm, f. 13 Aug. 1873, Stutteriejer, g. 29 Dec. 1905 m. Dagmar Josephine Johanne Christine Negen-dahl, f. 19 Dec. 1882.* [Seattle, Washington.]
 - 2) *E d u a r d Carl Valdemar Alfred, f. 6 Marts 1885, Maskinist, g. m. J e n n y Johanne Margrethe Chri-stensen, f. 1 Febr. 1890.* [Marschild, Californien.] Døt-ter:
M a r g i t Beate Vilhelmine Regitze, f. 30 Maj 1912.
 - 3) *J o h a n n e Ingeborg Marie, f. 11 Aug. 1886, g. 29 Juni 1912 m. Smedemester V a l d e m a r Emil Theo-dor Knagh, f. 25 Aug. 1885.* [K.]
2. *C h r i s t i a n, f. 1 Sept. 1815 † 18 Juli 1866, Stationsfor-stander, g. m. E l i s a Abelone Nordbølle, f. † 1870.* Børn:
 - a. *H o l g e r Scheel Sehested, f. 5 Jan. 1852.* [Nordamerika.]
 - b. *A l m a Augusta, f. 29 Dec. 1855, g. 16 Aug. 1872 m. Købmand S o p h u s August Rudolph Meyer, f. 31 Maj 1843.* [Bernal, Argentina.]
3. *H o l g e r Scheel, f. 3 Maj 1817 † 19 Marts 1864 ved Dyb-øl, Kaptajn, g. 6 Juli 1853 m. A u g u s t a Frederikke Garlieb, f. 23 April 1827 † 1 Juni 1888.* Børn:
 - a. *H a r r i e t Anna Augusta, f. 5 Nov. 1855.* (Vallø.) [K.]
 - b. *M a r y Louise Vilhelmine, f. 5 Nov. 1858, g. 23 Okt. 1900 m. Koffardikaptajn Andreas Valdemar Knudsen, f. 16 Marts 1851 † 26 Juni 1914.* [K.]
 - c. *C a r l o Viggo Henry Sehested, f. 25 April 1863 † 28 Okt. 1928, cand. jur., Politiinspektør, g. 23 Okt. 1891 m. G e r d a Lorentze Christina Wang, f. 22 Dec. 1856 (hun g. 1^o m. Læge Aleth Vilhelm Christian Gregersen † 1886.)* [K.] Døtre:

af Gyldenfeldt.

- 1) *Anne Beate*, f. 19 Juni 1894, g. 17 Okt. 1922 m. Kontorchef i Indenrigsministeriet *Magnus Voss Krumpenauen Wulff* (R.*), f. 27 Febr. 1886. [K.]
- 2) *Regitze*, f. 28 Nov. 1895, g. m. Greve Aage Moltke.

II. Linje.

Hans Wessel Friedrich Franz Karl Paul Max af Gyldenfeldt, f. 24 Aug. 1906 (Søn af preuss. Kaptajn *Christian August Hans*, f. 8 Febr. 1869 † 20 Sept. 1914.) [Schwerin, Mecklenburg.]

Søster:

Annelise Agnes Wilhelmine Marie Elise Frieda, f. 2 Sept. 1901, g. 3 Maj 1922 m. Premierlieutenant i det tyske Rigsværns Inf. *Curt Lottner*, f. 30 Okt. 1899. [Schwerin.]

Moder:

Elisabeth Adolfine Marie, født *Kittel*, f. 15 Marts 1877, g. 3 Nov. 1900, Enke 20 Sept. 1914. [Schwerin.]

Farfader:

Caspar Wessel Heinrich, f. 8 Febr. 1819 † 20 Dec. 1893 Kancellisekretær, g. 2 Okt. 1867 m. *Agnes Margarethe Frederike Berger*, f. 6 Aug. 1832 † 18 Juli 1919.
Søn:

Friederich Georg Heinrich,^o f. 2 Jan. 1871, Landmand (Pr.F.K.), g. 2 Sept. 1905 m. *Ida Florence Emma Burdis*, f. 1 Okt. 1883. [Bomlitz i Hannover.] Børn:
1. *Ingeborg Agnes Justine Elisabeth*, f. 30 Sept. 1906.
2. *Fritz Casper Wessel Eduard*, f. 24 Juni 1909.
3. *Christian Edward*, f. 9 Juli 1920.

Farfaders Brødre:

1. *George Ferdinand*, f. 21 Marts 1820 † 29 Maj 1898, g. 10 Maj 1864 m. *Christine Conradine Suder*, f. 25 Jan. 1837 † Januar 1924. Søn:
Caspar Wessel Heinrich til Kl. Krug, f. 16 Juli 1865, g. 10 Maj 1895 m. *Frida Gerlich*, f. 13 Nov. 1875. [Kl. Krug ved Schmentau i Polen.] Børn:
1) *Ida Dorothea Ingeborg*, f. 23 April 1896. [Weimar.]
2) *Georg Caspar Wessel*, f. 1 Maj 1897, Kaptajn i »Schutzpolizei«, g. 7 Febr. 1925 m. *Margarethe Klinkhammer*, f. 19 Maj 1903. [Hamborg.] Søn:
Jürgen Caspar Wessel, f. 4 April 1928.
3) *Ursula Emmy Margarethe*, f. 3 Okt. 1899, g. 6 Juli 1927 m. Forpagter *Arno Prass*, f. 10 Maj 1881. [Roscznoo, Kr. Dirschau.]
2. *Heinrich August til Hohenlied*, f. 9 Aug. 1822 † 7 Juni 1905, g. 8 Nov. 1861 m. *Adelaide Elisabeth af Gyldenfeldt*, f. 2 Marts 1833 † 20 Marts 1911. Børn:

af Gyldenfeldt.

- a. *Christian Nicolay Sehested*, f. 20 Maj 1863 † 10 April 1914, preuss. Gehejmeregeringsraad, g. 15 Nov. 1898 m. *Gertrud Ellse Olga Eckardt*, f. 30 Marts 1878 † 17 Jan. 1919. Søn:
Heinz Max Sehested, f. 15 Aug. 1899, preuss. Premierlieutenant (Pr.J.K.1.2.), g. 1 Okt. 1927 m. Mildred Michahelles, f. 22 Maj 1907. [Itzehoe.]
- b. *Catharina Maria Margaretha*, f. 5 Marts 1865. [Kiel.]
- c. *Wilhelm Waldemar*, f. 16 Sept. 1867, (Pr.F.K.), g. 29 Sept. 1903 m. *Emma Baumann*, f. 28 Maj 1877. [Waren, Meklenborg.] Børn:
1) *Elisabeth*, f. 9 Jan. 1905.
2) *Hans Heinrich Helmuth*, f. 18 Febr. 1907.
- d. *Margaretha Amalia*, f. 9 Juli 1869. [Kiel.]
- e. *Heinrich Johann Schleth*,^o f. 15 Nov. 1871. (Pr.J.2.) (Pr.J.K.1.2.) (Pr. Lv.U.2.), g. 27 Sept. 1907 m. *Anna Minna Camilla Johanna Kosegarten*, f. 5 Okt. 1879. [Kiel.] Børn:
1) *Ada Hildegard Carla*, f. 24 Aug. 1908.
2) *Heinrich Franz Ferdinand*, f. 12 Maj 1911.
- f. *Frantz Wessel*^o til Schirnau, f. 16 Marts 1875 (Pr.J.2.), g. 15 Sept. 1908 m. *Maria Andrea Lorenzen*, f. 22 Jan. 1888. [Kiel.] Børn:
1) *Ursula*, f. 13 Juli 1909.
2) *Inge*, f. 15 Juli 1910.
3) *Franz Niko*, f. 30 Juni 1913.
4) *Georg Lorenzen*, f. 30 Nov. 1918.
5) *Käthe*, f. 2 Juni 1926.

Gyldenkrone.

Gabriel Marselis til Havreballegaard optoges 7 Sept. 1665 i Adelsstanden. Hans Søn Vilhelm Marselius blev 15 Sept. 1673 ophøjet i Friherrestanden under Navnet Gyldenkrone. Enkelte af Familiens Medlemmer skriver sig Guldencrone. — Baron Holger Emerentz Gyldenkrone med Hustru og Sønner erholdt 18 Juli 1907 Bevilling til at føre Navnet Gyldenkrone-Rysensteen, men ifølge kgl. Bevilling af 29 Nov. 1916 fører han for sit Vedkommende nu atter kun Navnet Gyldenkrone.

Lensbaron *Jørgen Gyldenkrone-Rysensteen*, f. 22 Febr. 1899 (Søn af Lensbaron *Holger Emerentz Gyldenkrone*, f. 31 Aug. 1873 † 27 Dec. 1927 og Lensbaronesse *Vibeke Juul af Rysensteen*, f. 7 Maj 1875, g. 7 Maj 1898, skilt 1916, g. 2^o m. *Kaptajn Stephan Ankjær*), g. 7 Aug. 1928 m. *Vibeke Fiedler*, f. 18 Juli 1909. [Charlottenlund.]

Søskende:

af Faderens 1. Ægteskab (se ovf.):

1. *Baron Ebbe Gyldenkrone-Rysensteen*, f. 18 Aug. 1901. [Los Angeles.]

Oyldenkrone.

af Faderens 2. Ægteskab (se ndf.):

2. Baronesse **A n n e - S o p h i e** Emerentze, f. 14 Dec. 1919. (Vallø.)

Faders Enke:

Enkelensbaronesse **R i g m o r** Marie, født Jürs, f. 13 Aug. 1893, g. 8 Dec. 1916, Enke 27 Dec. 1927. [Charlottenlund.]

Parfader:

Lensbaron C a r l Vilhelm Ludvig Marius Christian Frederik til Baroniet Vilhelmsborg, f. 27 Juli 1833 † 22 Marts 1895, Kammerherre, g. 6 Nov. 1863 m. E d e l e Margrethe Barner, f. 18 Okt. 1842 † 20 Juni 1900. Børn:

1. Baronesse **F a n n y** Elisabeth, f. 8 Sept. 1865, Enke efter Hofjægermester Erik Skeel til Stamhuset Birkelse.
2. Baronesse **E d e l e** Margrethe, f. 24 Jan. 1867, Enke efter Hofjægermester Niels Basse Fønsl til Hindsgavl.
3. *Lensbaron O v e Theodor Carl til Baroniet Vilhelmsborg, f. 6 Juli 1869 † 3 Marts 1920, Kammerherre, Hofjægermester, g. 31 Marts 1901 m. Sophie Jacobine Dinesen, f. 2 Febr. 1873. [Lyngsbækgaard ved Fem-Møller.] Døtre:*
 - a. Baronesse **R i g i t z e** Sofie Salome, f. 3 Juli 1910. (Vallø.)
 - b. Baronesse **A n n e - E d e l** Vilvide, f. 4 Juli 1912. (Vallø.)
4. Baronesse **E b b a** Juliane Marie, f. 20 Aug. 1876, Enke efter **C a r l** Steensen-Leth.

Parfaders Broder:

Baron O s c a r Emil til Urup, f. 3 Okt. 1837 † 7 Nov. 1892, Ritmester, g. 9 Sept. 1863 m. Marie Christine J o s e p h i n e Mørck, f. 5 Juli 1842 † 22 Juli 1917. Børn:

1. Baronesse **M a r i e** Sophie Isabella, f. 25 Juli 1864, overord. Stiftsdame i Vallø. (Thaarupgaard.) [K.]
2. Baronesse **E l l e n** Julie, f. 13 Dec. 1866, g. m. Hofjægermester **J u s t** Krieger.
3. Baron **C a r l** Oscar Herman, f. 12 Febr. 1872, Kammerjunker, Oberstlieutenant og Chef for 2. Livgarde-Batl. (R.* D.M.) (R.St.Stan.3.) (S.Sv.3.²) (Pr.R.Ø.4.) (Gr.Pr.5.) (F. Æ.L.5.), g. 31 Marts 1905 m. L i l i a n Regine Prior, f. 27 Aug. 1883. [Jægersborg.] Børn:
 - a. Baron **A x e l** Oscar, f. 17 Jan. 1906.
 - b. Baronesse **M a g d a** Alice Marion, f. 24 Sept. 1909. (Thaarupgaard.)
4. Baron **E i n a r** Marius,^o f. 20 Sept. 1874, Kommandørkapitajn, Adjutant* hos Kong Christian X, Undersøtøjmester (R.*D.M.) (H.H.T.) (M.Gr.3.) (N.St.O.3.1) (S.Sv.3.1) (S. V.3.²) (P.R.Ø.4.) (F.Æ.L.5.), g. 31 Jan. 1902 m. **B e t t y** Marie Sally, f. 14 Marts 1878. [K.] Døtre:
 - a. Baronesse **A a s e** Merete, f. 28 Nov. 1902. (Vallø, Thaarupgaard.)
 - b. Baronesse **E l s e** bet, f. 14 Nov. 1904. (Vallø, Thaarupgaard.)

Oyldenkrone.

c. *Baronesse R e g i t z e*, f. 25 Juli 1906. (Vallø, Thaarupgaard.)

Farfaders Farbrødre:

1. *Baron F r e d e r i k* til Stenege, f. 23 Juni 1801 † 21 April 1882, g. 7 Maj 1841 m. *M a r i a n e* Dinesen, f. 13 Marts 1810 † 6 Juni 1894. Børn:
 - a. *Baron O v e* Christian Sophus, f. 14 Sept. 1842 † 30 Dec. 1924, Kaptajn, Farmer, g. 14 Jan. 1897 m. *K i r s t i n e* Petersen, f. † Børn:
 - 1) *Baronesse F r i t z e*, f. g. [Amerika.]
 - 2) *Baron V i g g o*, f. g. [Minnesota.]
 - b. *Baronesse* Juliane Marie (Mimi) Kristine Guldencrone, f. 28 Dec. 1845, overord. Stiftsdame i Vallø. (Thaarupgaard.) [K.]
2. *Baron C h r i s t i a n* Frederik, f. 30 Maj 1803 † 18 Marts 1875, Kammerherre, Amtsforvalter, g. 10 April 1829 m. *M a r i e* Sophie Frederikke Bardenfleth, f. 17 Marts 1810 † 4 Okt. 1887. Sønner:
 - a. *Baron E m i l*, f. 27 Okt. 1838 † 15 Maj 1902, Legationssekretær, Amtsforvalter, g. 27 Aug. 1882 m. *L o n a* Gulowsen, f. 30 Jan. 1848, Sanglærerinde. [K.] Søn: *Baron V i g g o* Frederik Emil, f. 18 Juli 1883, g. 19 Maj 1909 m. *C l a r a* Christiane Andrea Green, f. 25 Dec. 1883, skilt 1923. [K.] Børn:
 - 1) *Baron E m i l*, f. 21 Dec. 1910.
 - 2) *Baron C h r i s t i a n*, f. 13 April 1912.
 - 3) *Baronesse B e n t e* Magdalene, f. 17 Marts 1914.
 - 4) *Baronesse I n g e* Merete, f. 25 Marts 1915.
 - 5) *Baronesse A n d r e a* Birgitte Bertha Vilhelmine, f. 11 Marts 1921.
 - b. *Baron O v e* Guldencrone, f. 1 Sept. 1840 † 14 Juli 1890, Kaptajn af Flaaden og Adjutant hos Hellenernes Konge, g. 8 April 1866 m. *O r e v i n d e* *D i a n e* Gabrielle Victoire Marie Clémence de Gobineau, f. 13 Sept. 1848. [Rom.]
 - c. *Baron C a r l* Ferdinand Guldencrone, f. 7 Nov. 1854, Kammerherre, Vicekonsul,* (R.*), g. 17 Aug. 1885 m. *B e r t h a* *L o u i s e* Elisabeth Favier, født Gorrissen, f. 19 Dec. 1851 † 14 April 1925. [Birkelse ved Aabybro.]

Gyldenstjerne.

Gyldenstjerne.*

(Gyllenstierna.)



Gammel dansk Adelslægt, hvis Stamtræ kan eftervises til Hr. Niels Eriksen til Aagaard, Rigsraad 1310. Slægten uddøde i Danmark 1729 med Oberstlieutenant Laurids Ulfeld Gyldenstjerne, medens en Linje, der stammer fra Hr. Erik Eriksen til Fogelwik, siden Midten af det 15. Aarh. har været bosat i Sverige, hvor den 1569 erholdt friherrelig Værdighed. Udførlig Slægttavle for den danske Gren med Vaabenafbildning i Farver, se Aarg. 1926.

Friherre Eric Gyllenstierna til Bjersgårds og Krapperups Fideikommisser i Skaane, f. 27 Marts 1882 (Søn af Hofjægmester, Friherre Nils til Bjersgaards og Krapperup Fideikommisser, f. 14 Dec. 1855 † 12 Dec. 1926) cand. jur., Legationsraad og Bureauchef i Udenrigsdepartementet (S.N.3.) (B. L.O.2.) (Po.P.R.3.) (F.Æ.L.4.), g. 1^o 21 Dec. 1910 m. W a n d a Henriette Charlotte Henriksson, f. 5 Jan. 1881 † 9 Dec. 1917, 2^o 22 Febr. 1921 m. M a r y s e Crespy, f. 8 Maj 1894, skilt, 3^o 29 Aug. 1925 m. S i g n e Maria Fineman, f. 7 Jan. 1898, [Stockholm.] Datter:

af 1. Ægteskab:

Friherreinde W a n d a Ellen Beata, f. 30 Nov. 1917.

Søskende:

1. Friherre C a r l, f. 29 Juni 1883, Lieutenant.* [Krapperup.]
2. Friherreinde E b b a Eleonora, f. 16 Sept. 1885, g. m. Friherre J o h a n Gyllenstierna.
3. Friherre G u s t a f, f. 30 Sept. 1891, cand. jur. [Krapperup.]

Moder:

Friherreinde Lillian Eleonora (E l l e n), født Stjernstedt,^o f. 16 Sept. 1862, g. 28 Maj 1881, Enke 12 Dec. 1926. [Krapperup.]

Farfader:

Friherre C a r l til Bjersgårds og Krapperups Fideikommiss, f. 29 Aug. 1819 † 28 Febr. 1866, g. 4 Okt. 1846 m. B e a t a Rosenstierna, f. 4 Nov. 1826 † 6 Jull 1905. Døtre:

1. Friherreinde V i v e k a, f. 9 Sept. 1849, g. 19 Juni 1873 m. Kammerherre, Dr. phil. Friherre Samuel Fredrik A u g u s t Stjernstedt, f. 1 Aug. 1844 † 4 Aug. 1924. [Stockholm.]
2. Friherreinde E b b a, f. 29 Jan. 1866, Statsfrue* hos Dronning Viktoria, g. 19 Sept. 1885 m. Lieutenant C a r l Ludvig Erik Joachim Hochschild, f. 19 Sept. 1860 † 16 Nov. 1898. [Engelholm.]

Gyldenstjerne.

Farfaders Brødre:

1. *Friherre Erik*, f. 26 Jan. 1825 † 9 Aug. 1870, *Ritmester*, g. 9 Sept. 1856 m. *Friherreinde Amalia Sophia Eleonora Ramel*, f. 13 Dec. 1835 † 6 Marts 1890. Sønner:
 - a. *Friherre Johan* til *Spannarp*, f. 14 Sept. 1857, *Major i Armeen*, Formand for *Kristianstad Lens Landsting*. Formand i »*Skånska Hypothek Förening*», (S.V.2.¹) (S. N.3.) (S.Sv.3.¹), g. 26 Juli 1887 m. *Friherreinde Louise Ulla Charlotta Barnekow*, f. 6 Nov. 1867. [Bjersgård ved Gråmanstorp.] Børn:
 - 1) *Friherre Knut*, f. 22 Okt. 1888, *Kaptajn ved Vendes Art.-Reg.*, Lærer ved Art.- og Ing.-Højskolen (S.V.3.¹), g. 15 Aug. 1915 m. *Elsa Josefina Lindstrøm*, f. 24 April 1894. [Stockholm.] Børn:
 - a) *Friherre Carl Knutsson*, f. 10 Juni 1916.
 - b) *Friherreinde Elisabeth Knutsdotter*, f. 26 Maj 1918.
 - c) *Friherre Jan Knutsson*, f. 14 Aug. 1920.
 - 2) *Friherre Johan*, f. 11 Aug. 1890, *Forpagter*, g. 6 Okt. 1920 m. *Friherreinde Ebba Eleonora Gyllenstierna*, f. 16 Sept. 1835. [Spannarp.]
 - 3) *Friherreinde Brita*, f. 26 Nov. 1894.
 - b. *Friherre Erik*,^o f. 27 Nov. 1858, *Major i Armeen (R.°)* (S.Sv.3.¹) (Pr.Kr.3.), g. 15 Nov. 1897 m. *Clara Alexandra Emma Sjöcrona*, f. 18 Juli 1868. [Malmø.] Søn: *Friherre Stig*, f. 4 Marts 1892, *Lieutenant*^o ved *Kronprinsens Husarreg.*, g. 18 Juli 1920 m. *Grevinde Maud Elisabeth Wirsén*, f. 1 Okt. 1891. [Malmø.]
Datter:
Friherreinde Mary - Anne Alexandra Ebba Hortense, f. 27 Maj 1926.
2. *Friherre Nils Nilsson til Ellidalen*, f. 20 April 1826 † 23 Juli 1905, g. 15 Juli 1856 m. *Friherreinde Margrethe Louise Duwall*, f. 1 Jan. 1837 † 19 Aug. 1916. Børn:
 - a. *Friherre Axel*,^o f. 12 April 1857, *Kammerherre*, *Ritmester* (S.Sv.3.¹) (S.V.3.¹) (O.V.Sbm.), g. 20 Marts 1888 m. *Grevinde Hedvig Snoilsky*, f. 24 Okt. 1868 † 8 Maj 1928. [Stockholm.] Børn:
 - 1) *Friherreinde Hedvig Christina*, f. 26 Jan. 1889, g. 25 Juli 1911 m. *Major i Livreg. Husarer*, *Greve Carl Gustaf Moritz Thure Lewenhaupt*, f. 7 Jan. 1884. [Stockholm.]
 - 2) *Friherre Mogens Nils*, f. 24 April 1897, *cand. jur. & phil.*, *Hofretsnotarie*. [Stockholm.]
 - b. *Friherre Carl*,^o f. 18 Aug. 1860, *Kaptajn*^o af den svenske Flaade (S.Sv.3.¹) (T.O.4.), g. 7 Jan. 1889 m. *Malin Margaretha Hedvig Emilia Crafoord*, f. 11 Juli 1866. [Bordighera. Italien.] Døtre:
 - 1) *Friherreinde Malin*, f. 2 Dec. 1889, g. 15 Maj 1915

Gyldenstjerne.

- m. anglo-ægyptisk Oberst* Enrico Pardo. [Bordighera.]
- 2) Friherreinde Margrethe Louise, f. 1 Sept. 1892, Stiftsfrøken i Vadstena.
- 3) Friherreinde Elisabeth, f. 23 Marts 1894, g. 9 Sept. 1916 m. Svensk Generalkonsul, Direktør og Chef for Pelepah Valley og Tanjong Labu rubber estates Fredrik Hjalmar Adelborg, f. 18 Okt. 1886. [Kota Tinggi Johore via Singapore.]
- c. Friherre Sten, f. 12 Sept. 1862, Ritmester i Kronprinsens Husar-Reg.s Res. (S.Sv.3.¹) (S.V.3.¹), g. 1^o 23 Okt. 1893 m. Friherreinde Anna Cecilia Beck-Friis, f. 27 Aug. 1860, skilt. [Lund], 2^o 29 Jan. 1922 m. Eva Augusta Carlsson, f. 7 Jan. 1897. [Krapperrup.] Børn:
af 1. Ægteskab:
- 1) Friherreinde Elsa, f. 19 Febr. 1896, Stiftsfrøken i Vadstena.
- 2) Friherre Niels Joachim, f. 21 Marts 1906, Student.
- d. Friherreinde Sigrid, f. 27 April 1865. [Elfdalen ved Klippan.]
- e. Friherreinde Katarina (Karin), f. 26 Okt. 1867. [Elfdalen.]
- f. Friherreinde Margareta (Maggie), f. 15 Aug. 1871. [Elfdalen.]
- g. Friherre Gøran, f. 31 Juli 1876, Oberst og Secondchef for Livreg. til Hest (S.Sv.2.²) (R.St.A.3.), g. 5 Okt. 1904 m. Anna Charlotta Neijber, f. 9 Febr. 1882. [Stockholm.] Børn:
- 1) Friherreinde Gørvel Kristina, f. 2 Okt. 1905.
- 2) Friherre Bo, f. 9 Nov. 1907.
- 3) Friherre Ebbe, f. 12 Nov 1911.
- 4) Friherreinde Sigrid Agneta, f. 21 Dec. 1917.
- h. Friherre Kristofer, f. 8 Febr. 1878, Ritmester i Res. (S.Sv.3.¹), g. 1^o 30 Marts 1910 m. Elsa Mary Hallbäck, f. 20 Dec. 1889, skilt, 2^o 20 Dec. 1919 m. Victoria Ulrika (Vicky) Matton, f. 12 Marts 1894. [Elfdalen ved Klippan.] Døtre:
af 1. Ægteskab:
- 1) Friherreinde Ingeborg Kristina, f. 5 Marts 1911.
- af 2. Ægteskab:
- 2) Friherreinde Karin Ulrika Kristofersdotter, f. 29 Okt. 1920.
- 3) Friherreinde Sigrid Victoria Margaretha Kristofersdotter, f. 8 Dec. 1922.
- 4) Friherreinde Anna Katarina Kristofersdotter, f. 15 Marts 1926.

Güntelberg.

Gammel nordtysk Slægt, der i sin Hjemstavn kaldte sig Günthersberg og i det 16. Aarh. eller før er kommen til Dan-

Güntelberg.

mark. Kaptajn Aldo Frederik Vilhelm Roller Güntelberg erholdt ved aabent Brev af 17 Marts 1876 Anerkendelse af sin Adel.

Einar Güntelberg,^o f. 28 Juli 1885 (Søn af Kaptajn Axel Vilhelm, f. 18 Okt. 1855 † 18 Marts 1899 og Marie Dorothea Gad, f. 1 Maj 1863, g. 8 Nov. 1883 † 26 Jan. 1924), Assistent ved polyteknisk Lærestalt, g. 17 Dec. 1920 m. Astrid Schousboe, f. 11 Nov. 1896. [K.] Sønner:
1. Axel Vilhelm, f. 25 Dec. 1921.
2. Vilhelm Mogens, f. 13 Sept. 1924.

Søster:

Gudrun, f. 19 Sept. 1886. (Vemmetofte.) [Gentofte.]

Faders Søster:

Ingeborg, f. 23 Aug. 1866, overord. Stiftsdame i Vallø. [K. og Snekkersten.]

von Gähler.*



Konferensraad Caspar Gähler blev adlet 29 Jan. 1749 med Navnet von Gähler. Fuldstændig Slægttavle med Vaabenafbildning, se Aarg. 1922.

Den danske Linje.

Uddød paa Mandslinjen 16 Okt. 1898.

Thekla Charlotte von Gähler, f. 19 Okt. 1845 (Datter af Amtsforvalter Christoph Adolph Herman, f. 13 Nov. 1807 † 16 Okt. 1898, og Emilie Louise Scheuermann f. 18 Okt. 1804, g. 12 Juli 1842 † 22 Marts 1871.) [K.]

Den bayerske Linje,

31 Maj 1839 optagen i den bayerske Adelsstand.

Carl Theodor von Gähler, f. 26 Juni 1842 (Søn af bayersk Oberst Carl Wilhelm Friedrich August Christoph, f. 26 Dec. 1802 † 24 Aug. 1877), bayersk Lieutenant,* Ingeniør, formodes død 1923 i New York, g. 3 Marts 1870 m. Anna Spies, f. 1838 † 1901. [New York.]

Broder:

Frantz, f. 9 April 1845 † 27 Jan. 1915, bayersk Regeringsraad, g. 11 Maj 1875 m. Josephine Gerlach, f. 17 Marts 1851 † 20 Juni 1903. [Straubing.] Sønner:
1. Carl August Johann, f. 18 April 1876 † 15 Aug. 1927, Justitsraad, Advokat, g. 10 Juni 1902 m. Carolina Maria Barbara Sturm, f. 13 Febr. 1841. [Straubing.]

von Gæhler.

2. Franz Georg,^o f. 7 Aug. 1885, Advokat, bajersk Lieutenant* (Pr.J.K.2.) (M.F.K.A.), g. 17 Juni 1919 m. Berta Franziska Rohrmayer, f. 12 Jan. 1892. [Straubing.]
3. Georg Aloysius, f. 22 Jan. 1887, bajersk Premierlieutenant,* Godsejer (Pr.J.K.2.), g. 30 April 1918 m. Ilse Beutner, f. 4 Juli 1897. [Landau, Pfalz.] Sønner:
 - a. Hasso Franz Julius Karl, f. 5 Febr. 1919.
 - b. Udo, f. 21 Sept. 1926.

von Hadeln.

Uddød paa Mandslinjen 16 Aug. 1928.

Gammel frisisk Slægt, der Aar 1106 skal være kommen til Landet Hadeln og ved Aar 1600 til Norge med Lorents von Hadeln, som 1603 fik Semgaard paa Eker i Forlening.

Karin von Hadeln, f. 17 Juni 1885 (Datter af Ingeniør Knud Christian Emil, f. 9 Okt. 1851 † 16 Aug. 1928 og Anna Alvida Mickaeline Thomsen, f. 26 Okt. 1859, g. 13 Aug. 1881 † 28 Nov. 1903), g. 15 April 1913 m. Ingeniør Georg Christoffer Stürup, f. 14 Maj 1891. [Bemus Point, N.Y., U.S.A.]

Faders Søskende:

1. Alfred Henrik, f. 17 Juni 1853 † 9 Nov. 1925, Groserer, dansk Konsul, g. 21 Marts 1886 m. Alma Charlotte Julie Emilie Conradi, f. 25 Sept. 1858. [Libau.]
Døtre:
 - a. Sigrid Marie, f. 14 April 1887, g. 23 Jan. 1910 m. Ingeniør og Arkitekt Arthur Mödlinger, f. 9 Nov. 1880. [Riga.]
 - b. Ragna Lilly, f. 20 Dec. 1888, g. 1^o 11 Juli 1913 m. Dr. med. Harald Siebert, skilt, 2^o 3 Maj 1923 m. Dr. med. Armin Hilse, f. 7 Aug. [Riga.]
 - c. Inga Elise, f. 13 Dec. 1889, g. 1^o 17 Juli 1907 m. russisk Kommandør Baron Erik von Vietinghoff-Scheel, f. 16 Aug. 1882, skilt, 2^o 24 Maj 1921 m. Bankdirektør. Magister Gunnar Bergroth, f. 18 Nov. 1882. [Helsingfors.]
 - d. Gerda Anne Marie, f. 26 Febr. 1896, g. 12 April 1919 m. Købmand Svend Birger, f. 26 Dec. 1896. [Reval.]
2. Hendrine Catharine Frederikke^o, f. 24 Sept. 1858, g. 21 Maj 1880 m. Skibsbygmester Wilhelm Marius Johan Love, f. 1 Aug. 1854 † 3 Sept. 1903. [K.]

Halling.

Uddød paa Mandslinjen 3 Sept. 1917.

Brigader William Halling til Dronninglund etc. blev adlet ved Patent af 17 Dec. 1783.

Halling.

Axel Halling, f. 15 Marts 1869 † 3 Sept. 1917, Mag. art., Underbibliotekar, g. 29 Dec. 1914 m. Signe Antopie Rasmussen, f. 30 Juni 1883. [K.]

Farfaders Broder:

Christian Ulrik von Westen, f. 23 Febr. 1804 † 20 Juli 1874, g. 15 Marts 1850 m. Marie Skrydstrup, født Christiansen, f. 24 Okt. 1815 † 10 April 1892. Datter:

*Vilhelmine Amalie, f. 14 Juli 1851, g. 30 Maj 1873 m. Kaptajn Valdemar Robert Emil Lauritzen (R.*D.M.), f. 23 Sept. 1846. [Hellerup.]*

Hambro.*

Carl Joachim Hambro, Chef for Handelshuset C. J. Hambro og Søn, blev ved Patent af 6 Okt. 1851 optaget i den danske Friherrestand, saaledes at den friherrelige Titel efter hans Død gaar i Arv til den af hans mandlige Descendenter, der er at betragte som Familiens Hoved, og saaledes fremdeles.

Se »Danmarks Adels Aarbog« 1928.

Harbou.



Slægtens Stamfader Knud Nielsen blev adlet 8 Aug. 1440. — Vaabenafbildning i Parver og udførlig Slægttavle, se Aarg. 1897.

Den ældre Linje.

Adolf Georg Daniel Harbou, f. 30 Marts 1879 (Søn af preuss. Stabslæge Christian Bernhard Gustav, f. 13 Dec. 1845 † 12 Aug. 1891 og Elisabeth (Lili) Dorothea Claussen, f. 18 Jan. 1856, g. 19 April 1877 † 25 Marts 1927), preuss. Major uf. T. (Pr.J.K.1.2.) (H.H.K.), g. 5 Dec. 1907 m. Helene Luise von Holten, f. 15 Marts 1884. [Hamborg.]

Datter:

Andrea Elisabeth Sophie, f. 2 Okt. 1909.

Broder:

Bodo Christian Anton Mogens, f. 12 Dec. 1880, preuss. Major uf. T., Direktør (Pr.J.K.1.2.) (Hoh.H.3.), g. 5 Jan. 1905 m. Margarethe Erika Zaddach, f. 14 Aug. 1885. [Berlin-Dahlem.] Sønner:

Harbou.

1. **Mogens Hans Dietrich**, f. 24 Nov. 1905, Referendar.
2. **Joachim Paul**, f. 19 Dec. 1906, Købmand.
3. **Erik Poul Eberhard Carl Eduard**, f. 3 Jan. 1918.

Faders Søkende:

1. **Theodor Carl Nicolaus**, f. 2 Marts 1848 † 3 Okt. 1913, *Godsbestyrer*, g. 6 Juni 1877 m. *Clotilde Constance d'Alinge*, f. 8 Dec. 1857. [Geldern.] Børn:
 - a. **Horst Walter Rudolf**, f. 31 Okt. 1879, sachsisk Major uf. T. (Pr.J.K.1.2.) ((S.A.3.)), g. 2 Nov. 1914 m. *Agnes Adelheid Eugenie Margarete von Treskow*, f. 15 Febr. 1891. [Berlin.] Børn:
 - 1) **Karen Maria**, f. 8 April 1916.
 - 2) **Niels Georg Theodor**, f. 25 Nov. 1919.
 - 3) **Birgit Thea Margareta**, f. 13 April 1921.
 - b. **Thea Gabriele**, f. 27 Dec. 1888, Forfatterinde og Skuespillerinde, g. 1^o 28 Sept. 1914 m. *Overregissør Friedrich Rudolf Klein-Rogge*, skilt, 2^o 26 Sept. 1922 m. *Regissør Fritz Lang*, f. [Berlin.]
2. **Carl Frantz Adolph**, f. 20 Febr. 1860 † 31 Maj 1927, *preuss. Generallieutenant*, g. 1^o 15 Okt. 1892 m. *Hedwig Gabriele Sophie Marianne von Voss*, f. 13 Aug. 1872 † 23 Maj 1918, 2^o 2 Okt. 1919 m. *Baronesse Theodora (Thea) Annette Helene von Derschau*, f. 29 April 1888. [Rostock.] Sønner:
 - a. **Eberhard Bodo Carl Heinrich Achim**, f. 30 Juli 1893, *Ritmester i Rigsværnet* (Pr.J.K.1.&2.) (Hoh.H.3.1), g. 20 April 1921 m. *Baronesse Ingeborg Virginie Anna Lola Maria Beaulieu-Marconnay*, f. 7 Febr. 1902. [Allenstein.]
 - b. **Joachim Eberhard Carl Heinrich Adolf**, f. 5 Nov. 1910.

Farfaders Brødre:

1. **Johannes Wilhelm Anthonius**, f. 17 Jan. 1810 † 14 April 1891, *Kammerjunker, Generalmajor*, g. 8 Juli 1852 m. *Louise Ulrikke Mariane Hellesen*, f. 8 April 1833 † 17 Jan. 1897. Børn:
 - a. **Frederik Hans Walter**, f. 17 April 1853 † 31 Dec. 1918, *Oberst*, g. 1^o 18 Maj 1887 m. *Sofie Cathrine Vilhelmine Marie Dahlerup*, f. 6 Okt. 1854 † 20 Okt. 1890, 2^o 16 Febr. 1892 m. *Ludovica Gandil*, f. 30 Dec. 1857. [K.] Børn:
 - a) **Johannes Vilhelm**, f. 4 Marts 1888, cand. phil., *Premierlieutenant,* Dyrlæge*, g. 1915, m. *Marie Kastrup*, f. 16 Maj 1891. [Klejtrup ved Hobro.] Døtre:
 - a) **Birte Gerda Sofie**, f. 19 April 1916.
 - b) **Jytte**, f. 13 Aug. 1917.
 - c) **Helle**, f. 3 Marts 1924.
 - 2) **Knud**, f. 11 Juli 1889. [New York.]

Harbou.

af 2. Ægteskab:

- 3) Sofie Elisabeth, f. 16 Maj 1893, g. 5 Juli 1918 m. Ingeniør Aage Theodor Rothenborg, f. 17 Okt. 1891. [K.]
 - 4) Niels, f. 27 Jan. 1896, cand. jur., Dommerfuldmægtig. [Aarhus.]
 - b. Helga Charlotte, f. 12 Okt. 1855, g. 6 Maj 1885 m. Stabslæge,* Blindeinstitutlæge Gordon Norrie (K.²D. M.), f. 6 Maj 1855. [K.]
 - c. Vilhelmine Ulrikke Alvida, f. 16 Dec. 1862, Læge, Raadmand, Medlem af Bestyrelsen af den sjællandske Aandssvageanstalt, g. 23 Juni 1899 m. Etatsraad, Læge Hans Emil Emanuel Madsen Hoff (R.*D.M.), f. 18 Sept. 1844. [K.]
2. Pritz, f. 30 Jan. 1814 † 5 Marts 1862, Arkitekt, g. 15 Maj 1844 m. Judith Fritcher † 1862. Sønner:
- a. John Walter, f. 24 Jan. 1817, County Auditor,* g. 10 Okt. 1869 m. Juliette Purdy, f. 2 Okt. 1846 † 16 Febr. 1903, 20 16 Juni 1906 m. Ella Green, f. 3 Maj 1847. [South Bend, St. Joseph Co., Indiana.]
 - b. James Bicknell, f. 11 Jan. 1852, Landmand, g. 29 Marts 1877 m. Helen Elespa Eldredge, f. 24 Aug. 1851. [Macedon, Wayne Co., New York.] Børn:
 - 1) Lena Margaret, f. 6 Dec. 1878, g. 16 Marts 1898 m. William Albert Brownell, f. 30 Okt. 1876. [Macedon.]
 - 2) Emma Benetta, f. 27 Juli 1882, g. 10 Febr. 1904 m. Landmand Frank Arnold Diebold, f. 8 Juli 1883. [Macedon.]
 - 3) Benjamin Franklin, f. 22 Marts 1890, Landmand, g. 23 Okt. 1912 m. Ruth Jennie Ruther, f. 20 Okt. 1893. [Macedon.] Søn:
Herbert Walter, f. 9 Jan. 1914.
 - 4) Leora Mildred, f. 24 Okt. 1895, g. 4 Maj 1922 m. Leroy Leslie Airy, f.
 - c. George Washington, f. 14 Aug. 1858, Bogtrykker og Redaktør, g. 8 Juli 1880 m. Emma Bonebrake, f. 14 Febr. 1859. [Kalifornien.] Børn:
 - 1) Georgia Winifred, f. 7 Aug. 1883, Stenograf.
 - 2) Charles Harrison, f. 14 Maj 1886, Købmand.
 - 3) Josephine Margareth, f. 1 Dec. 1891.
3. Ernst Christian, f. 8 Dec. 1815 † 20 Dec. 1901, preuss. Landraad, g. 24 Maj 1855 m. Ulrike Julie Marie von Rosen, f. 10 Jan. 1829 † 23 April 1866. Børn:
- a. Andreas Friedrich Wilhelm, f. 16 April 1856 † 20 Sept. 1914, preuss. Generallieutenant, g. 15 Juli 1896 m. Aemilia (Amy) Christiana Budd, f. 20 Juni 1860 (g. 10 m. Forlagsboghandler Alfred Plötz, f. 10 Febr. 1853 † 4 Dec. 1893.) [Dortmund.] Sønner:
 - 1) Sigismund Hans Walther Edgar, f. 26 Febr. 1900, Lieutenant, Bankassistent (Pr.J.K.2.). [Dortmund.]

Harbou.

- 2) **Arnold Hermann Karl Adolf**, f. 8 Juni 1901, Landmand. [Dortmund.]
- 3) **Adolf Eggert Helmut Otto**, f. 13 Juli 1903, Købmand. [Dortmund.]
- b. **Sigismund Wilhelm Carl Adolf**, f. 23 Aug. 1857, preuss. Oberstlieutenant* (Pr.J.1.) (Pr.J.K.2.) (Pr.r.K.3.) (Pr.Kr.3.) (Pr.R.Ø.4.) (O.F.A.K.2.) (O.H.&F.4.), g. 1^o 5 Nov. 1887 m. **Katharina Hegeler**, f. 28 Aug. 1865 † 30 Sept. 1896, 2^o 20 Jan. 1899 m. **Charlotte Dresler**, f. 7 Juni 1878. [Itzehoe.]
- c. **Anne Marie Dorothea Helene**, f. 21 Juli 1860, g. 12 Dec. 1888 m. Gehejmelegationsraad, Dr. jur. **Walther Wever**, f. 26 Juni 1859 † 17 Okt. 1922. [Steglitz.]
- d. **Franz Alexander Sigismund**, f. 21 Marts 1864 † 10 Febr. 1918, preuss. Kaptajn, g. 24 Aug. 1899 m. **Albertine Vogler**, f. 21 Jan. 1872. [Berlin.]
- e. **Selma Caroline Sophie**, f. 15 Okt. 1865, Forfatterinde. (Slesvig Johanneskl.) [Slesvig.]

Den yngre Linje

erholdt sin Adel konfirmeret ved Patenter af 10 Marts og 13 Aug. 1841.

Friedrich (Fritz) Nicolaus August Harbou^o til Oärtuna, f. 15 Febr. 1893 (Søn af tysk Konsul **Jean Nicolaus August Marius**, f. 17 Jan. 1841 † 18 Juni 1903 og **Johanna Gertrud Wiencken**, f. 1 Sept. 1852, g. 8 Juni 1875 † 5 Juni 1923), g. 2 April 1919 m. **Sara Maria Amelie (Maja) Pählman**, f. 15 Dec. 1893. [Oärtuna Gaard, Østertälje.] Børn:

1. **Fredrik Hans-Walter Magnus Nicolaus**, f. 7 Febr. 1920.
2. **Oöran Otto August Christian**, f. 19 Okt. 1922.
3. **Anne-Marie Gertrud Elisabeth**, f. 28 Sept. 1928.

Faders Søster:

Sophie Flemmine Caja Elisabeth, f. 6 Aug. 1846, Forstanderinde* for et Lærerindehjem (Fr. off. d'acad.), Konventualinde i Slesvig Johanneskl. [Slesvig.]

Farfaders Broder:

Michael August, f. 24 Maj 1799 † 2 Maj 1852, Amtsforsvalter, g. 24 Okt. 1829 m. **Benedicte Dorothea Amalle Fürsen**, f. 2 Jan. 1800 † 13 Okt. 1894. Datter:

Charlotte Dorothea Wernerine, f. 19 Aug. 1839, g. 10 Marts 1868 m. Sognepræst **Asmus Bunzen**, f. 23 Maj 1829 † 26 Okt. 1871. [Flensborg.]

Hauch.

Hauch.

Oberst Andreas Hauch blev adlet 31 Marts 1750.

Den ældre Linje.

Alfred Vilsoët Hauch,^o f. 13 April 1874 (Søn af Rektor Adam Gottlob Oehlschläger, f. 18 Sept. 1836 † 26 Dec. 1914), Skibsfører,* Vognmand (M.f.D.R.), g. 27 Jan. 1912 m. Vilhelmine Havlykke, f. 27 Jan. 1882, skilt 1924. [K.]

Søstre:

1. Ida Louise, f. 26 Sept. 1872, Telegrafist. (Vemmetofte.) [K.]
2. Agnes Eleonora, f. 11 Aug. 1875, Missionær. (Vemmetofte.) [Ta-ku-shan, Mantchuriet.]
3. Elise Marie Gregoire, f. 29 Sept. 1876, g. 17 Okt. 1898 m. Sognepræst* Jens Marius Immanuel Hatting, f. 5 Marts 1866. [Hellerup.]
4. Marie, f. 20 Juni 1878, g. 28 Okt. 1905 m. Arkitekt Carl Frederik Schiøtz, f. 6 Dec. 1878. [K.]
5. Ella Mathilde Henriette, f. 26 Juli 1880, Mag. art., g. 25 Juni 1912 m. Herbert Luker, f. 26 Maj 1879. [London.]
6. Johanne Luise, f. 27 Maj 1882, g. 27 Nov. 1914 m. Redaktør, Mag. art. Harald Charles Christian Anton Nielsen, f. 20 April 1879. [Birkerød.]
7. Anne Charlotte, f. 7 Aug. 1886, Sygeplejerske. Konventualinde i Roskilde adelige Jomfrukloster. [K.]

Moder:

Elise Marie Gregoire, født Gundersen, adopt. Vilsoët, f. 6 Marts 1850, g. 2 Dec. 1871, Enke 26 Dec. 1914. [K.]

Farbrødre:

1. William Frederik, f. 23 Nov. 1829 † 4 Marts 1906, Kancelliraad, g. 18 Maj 1854 m. Anna Ellsabeth Lindegaard, f. 25 Juli 1831 † 4 Maj 1882. Døtre:
 - a. Margrethe, f. 2 Juni 1855, g. 2 Jan. 1880 m. Kaptajn, Arkivar i Krigsministeriet Henning Frederik Bilsted, f. 20 Dec. 1837 † 11 Juni 1915. [K.]
 - b. Astrid, f. 10 April 1857, Klasselotterikollektrice, g. 14 Maj 1883 m. Telegrafingeniør Frederik Vilhelm Andersen, f. 10 Juli 1852 † i Aug. 1897. [K.]
 - c. Ellen, f. 9 Juli 1865, g. 18 Febr. 1893 m. Læge Søren Gustav Adolph Ottesen, f. 31 Juli 1857. [K.]
 - d. Gudrun, f. 20 Febr. 1868, g. 25 Maj 1895 m. Dr. med. Poul Valdemar Hertz, f. 1 Marts 1855. [K.]
 - e. Anna Ellsabeth, f. 20 Jan. 1876, Jordemoder. (Vemmetofte.) [K.]
2. Ludvig Alfred,^o f. 3 Marts 1845, Hofjægermester, Forstinspektør* ved Grevskaftet Bregentved (R.*), g. 6 Nov.

Hauch.

1871 m. Juliane Augusta Holst, f. 25 Juli 1840 † 25 Aug. 1903. [K.] Søn:

Adam Frederik, f. 7 Juli 1877, Fuldmægtig i Finansministeriet, g. 4 Dec. 1909 m. Iska Bodil Sander, f. 21 Okt. 1887. [K.] Datter:

Else Margrethe, f. 8 Nov. 1914.

Den yngre Linje.

Carsten Erik Vilhelm Hauch,^o f. 10 Nov. 1869 (Søn af cand. jur., Meddirektør for Forsikringsselskabet »Danmark« Adam Frederik, f. 21 Juni 1843 † 4 Dec. 1893, og Erika Roberta Christine Sophie Vilhelmine Skeel, f. 16 Maj 1843, g. 14 Aug. 1868 † 25 Maj 1908), Landbrugskandidat, Direktør for A/S. »Dansk Driftstabsforsikring«, Medlem af Dansk Tarifforenings Komité, Censor ved Forsikringshøjskolen, g. 1^o 16 Aug. 1895 m. Charlotte Oline Brodersen, f. 20 Dec. 1874, skilt (hun g. 2^o m. Snedkermester Ole Haslund, 3^o m. Direktør von Osten), 2^o 12 Maj 1908 m. Nanna Ammitzbøl Schiøtz, f. 17 Dec. 1866 (g. 1^o m. Apoteker Carl Christian Kierulff † 1903.) [K.] Sønner:

af 2. Ægteskab:

1. Adam Erik Carsten, f. 18 Juli 1909.
2. Ole, f. 25 Marts 1911.

Søskende:

1. Erik Sophus Adam, f. 20 Aug. 1871, Dr. med., Overakkuchør ved Rigshospitalet og Professor ved Jordemoderskolen, Formand for Forsikringslægernes Forening, Medlem af Retslægeraadet, af Styrelsen for Nordisk chirurgisk Forening og af »Mødrhjælpen«s Bestyrelse, Æresmedlem og korresponderende Medlem af flere inden- og udenlandske Selskaber og Foreninger (R.*) (Fr.off.d'acad.) (F.Æ.L.4.) (I.F.2.), g. 3 Dec. 1908 m. Julie Anna David, f. 30 Dec. 1879. [K.] Døtre:
 - a. Wibeke Sofie Magdalene, f. 6 Nov. 1909. (Roskilde.)
 - b. Birte Julie Annelise, f. 20 Dec. 1911. (Roskilde.)
2. Wilhelmine (Willy) Frederikke Adelaide, f. 12 Jan. 1874, g. 2 Okt. 1895 m. Kommandør, Chef for Søminevæsenet Carl Albert Schou (K².D.M.) (H.H.T.), f. 17 Marts 1868. [K.]
3. Adam, f. 20 Marts 1876, cand. polyt., Ingeniør. [K.]

Farbroder:

Vilhelm Christian Holger, f. 8 Nov. 1844 † 14 Dec. 1902, Bureauchef ved det kgl. Theater, g. 8 Febr. 1889 m. Inger Margrethe Tørgesen, f. 26 Maj 1852 † 18 Jan. 1925. Søn:

Carl Vilhelm Gunnar, f. 31 Jan. 1890, Sekretær* i Marineministeriet, Musikforfatter (I.Kr.5.), g. 16 April 1921 m. Zitla Andrea Gertine Lund, f. 2 Nov. 1866, skilt (g. 1^o m.

Kunstmaler Kai Lange, skilt, 3^o m. Kapelmester Wilhelm Furtwängler), 2^o 23 Sept. 1927 m. Else Margrethe, født Steen, f. 11 Nov. 1897 (g. 1^o m. islandsk Købmand Johannes Halldor Gunnlógsson †.) [K.]

Haugwitz Hardenberg Reventlow.

Slægten Haugwitz er en gammel sachsisk Adelsæt, der tidlig bosatte sig i Schlesien. Den her omtalte Linje blev 4 Okt. 1723 optagen i den bøhmiske friherrelige Stand og 15 Okt. 1786 i den preussiske Grevestand. — Ved Allerhøjeste Resolution af 1 Okt. 1885 blev Greve Curt Ulrich Heinrich Haugwitz i Anledning af, at hans Hustru Lucie Caroline Amalie Adelheid Henriette Georgine Wilhelmine, født Prinsesse af Schönauich-Carolath, havde tiltraadt Besiddelsen af Grevskabet Hardenberg-Reventlow, for sig og deres ægte agnatiske Descendenter optagen i den danske Grevestand under Navnet Haugwitz Hardenberg Reventlow og med det loredne Haugwitz'ske og Hardenberg-Reventlow'ske Vaaben (se Aarg. 1888).

Greve Heinrich Bernhard Carl Paul Georg Curt Haugwitz Hardenberg Reventlow, Friherre af Klein Obisch til Majoratet Krappitz, f. 14 April 1844 (Søn af preuss. Kammerherre, Greve Curt Ulrich Heinrich, Friherre af Klein Obisch til Majoratet Krappitz, f. 24 Febr. 1816 † 12 Sept. 1888, og Prinsesse Lucie Caroline Amalie Adelheid Henriette Georgine Wilhelmine Schönaich-Carolath, f. 18 Sept. 1822, g. 23 Febr. 1843 † 30 April 1903), Kammerherre, Hofjægermester, preussisk Ritmester,* Landsældste, Dige høvedsmand (R.*) (Pr.Kr.3.) (Pr.R.Ø.4.) (Pr.J.1.) (Pr.J.K.2.) (S.A.3¹), g. 22 Nov. 1869 m. Fredine von Maubeuge, f. 23 Okt. 1849 † 23 Aug. 1904. [Rogau ved Krappitz i Øvre Schlesien.]

Brødre:

1. Greve Georg Erdmann Carl Ferdinand, f. 8 Aug. 1848 † 11 Sept. 1897, preuss. Oberstleutenant, g. 12 Jan. 1889 m. Gabriele Frauziska Therese Schneider, f. 31 Jan. 1865. [Vöslau ved Wien.] Børn:
 - a. Lensgreve Heinrich Curt Ludwig Erdmann Georg^o til Hardenberg m. m. (det tidl. Grevskab H.), f. 26 Aug. 1891, cand. Jur. [Hardenberg ved Saxkøbing.]
 - b. Greve Georg Lucian Curt Eberhardt Erdmann, f. 25 Aug. 1892. [Vöslau.]
 - c. Greve Curt Heinrich Eberhardt Erdmann Georg, f. 28 Sept. 1895. Forpagter (Pr.J.K.1.2.) (S.A.3¹) (A.A.B.3¹). [Rosenlund ved Saxkøbing.]
 - d. Comtesse Adelheid Lucy Fredine Henriette Gabrielle, f. 4 Maj 1897.
2. Greve Eberhard Carl Paul Erdmann Emanuel, f. 21 Okt. 1850., preuss. Major* (Pr.J.K.2.) (W.F.3¹), g. 17 Okt.

Haugwitz Hardenberg Reventlow.

1883 m. Grevinde **Cathinka Elisabeth Maximiliane** Georgine von Pappenheim, f. 1 April 1859 † 4 Jan. 1906. [Korinth.] Børn:

- a. Comtesse **Lucie Marie Ludovika Anastasia Adelheid Carola Hedwig**, f. 24 Okt. 1884, g. m. Kammerherre, Lensgreve **Christian Einar Reventlow** til Christianssæde og Brahetrolleborg m. m.
- b. Greve **Curt Ludwig Heinrich Georg Max Erdmann Eberhard**, f. 24 Sept. 1885, cand. jur., preuss. Premierlieutenant* (Pr.J.K.1.), g. 29 Okt. 1910 m. Comtesse **Anne-Emegard Abela Reventlow**, f. 8 Juli 1890. [Brændegaard ved Korinth.] Børn:
 - 1) Comtesse **Lucie Cathinka Christiane Julie**, f. 13 Nov. 1911.
 - 2) Greve **Eberhard Christian Erdmann**, f. 9 Dec. 1916.
- c. Comtesse **Anastasia Adelheid Kathinka**, f. 18 Juli 1887. [Korinth.]

Haxthausen.



*Gammel Adelslægt fra Vestfalen, der i sin Hjemstavn kendes fra det 13. Aarh. af, men først i Slutningen af det 17. Aarh. kom til Danmark.. — Maximilian Wilhelm »Baron af Haxthausen« blev ved Patent af 12 Juni 1776 naturaliseret som dansk Adel. — Børnene af Kammerherre, Herredsoged **Christian Holger Ludvig Haxthausen** optoges 8 Jan. 1880 og Børnene af Major*

Frederik Julius Haxthausen 24 Maj 1893 i den danske Adel. — Vaabenafbildning i Farver og udførlig Slægttavle, se Aarg. 1887.

Baronerne Haxthausen.

Baron **Maximilian Frederik Haxthausen**,^o f. 7 Sept. 1860 (Søn af Overintendant, Baron **Carl Maximilian**, f. 30 Okt. 1823 † 4 Juni 1883, og **Octavia Tommerup**, f. 29 April 1830, g. 5 Nov. 1857 † 17 Okt. 1901), Forstkandidat, Forstassistent og Skovfoged ved Kong **Frederik VII's** Stiftelse paa Jægerspris, g. 5 Okt. 1900 m. **Ellen Strøm**, f. 18 Marts 1873. [Dragbyhus ved Jægerspris.] Børn:

1. Baron **Carl Maximilian Thorvald**, f. 25 Sept. 1901, Student, ansat i Trælastfirmaet **Hans R. Lange** i Frederikssund. [Jægerspris.]
2. Baronesse **Regitze Octavia Catharina**, f. 13 Febr. 1904. (Vallø, Thaarupgaard.)

Farbroder:

*Baron **Ove Ludvig Vilhelm**, f. 10 Aug. 1837 † 4 Aug. 1906, Jagtjunker, Skovrider, g. 8 Maj 1875 m. **Annette Angé-***

Haxthausen.

Li que Caroline von Kauffmann, f. 4 Okt. 1849 † 17 Febr. 1905. Sønner:

1. Baron Vilhelm Maximilian, f. 4 April 1876, Kaptajn i Nr. i Res., Kontrollofficer ved Hærens Laboratorium (R.^o), g. 8 Okt. 1920 m. Birgitte Skeel, f. 14 Febr. 1893. [Rønnehus, Rungsted Kyst.] Børn:
 - a. Baron Ove Maximilian Elmerhaus, f. 30 Juli 1921.
 - b. Baron Otto Heinrich Maximilian, f. 3 Maj 1923.
 - c. Baronesse Elise Antoinette, f. 17 Okt. 1926.
2. Baron Frederik Charles, f. 9 Juni 1878, Fabriksejer, tysk Konsul, g. 8 Jan. 1913 m. Andrea Johanne Poulina Bielefeldt, f. 5 Febr. 1874 † 23 April 1916 (hun g. 1^o m. Forlagsboghandler Christian Schönemann † 1909.) [Nyborg.]
3. Baron Heinrich Kauffmann til Eltanggaard, f. 23 Dec. 1886, Kammerjunker, Kaptajn i Nr. i Res. ved 3. Livgardebat. (N.St.O.3²) (S.Sv.3²) (Fi.H.R.3²), g. 15 Aug. 1916 m. Lillian Drost, f. 24 Maj 1896. [Bangsbo ved Frederikshavn.] Datter:
Baronesse Fritze Dagmar Edle Angelique, f. 8 Maj 1918. (Valø.)

Farfaders Broder:

Baron Johan Christian, f. 13 Jan. 1799 † 20 Maj 1866, Premierlieutenant, Postmester. Sønner:

1. Baron Heinrich Christian, f. 4 Maj 1831 † 7 Febr. 1900, Generalmajor, g. 19 April 1861 m. Thora Emilie Birch, f. 23 Marts 1837 † 29 Nov. 1924. Børn:
 - a. Baron Henrik Sophus, f. 4 Febr. 1864, Stifter af og Ærespræsident for den danske Union i Paris, Dansk Adelsforbunds Delegerede for Frankrig, Medlem af Repræsentantskabet for »Dansk Kirke i Paris« (R.^o) (F. Æ.M.I.) (F. off. de l'instr. publ.), g. 1^o 9 Juli 1896 m. Emma Louise Emilie Robert, f. 8 Marts 1860, skilt 1912, 2^o 6 Febr. 1915 m. Asta Kiørboe, f. 6 Juni 1882. [91. Avenue des Ternes. Paris XVII.e.]
 - b. Baron August Guido, f. 30 Sept. 1868, g. 30 Jan. 1899 m. Aniceta Munoz de Andrés, f. 20 Marts 1880. [Argentina.] Børn:
 - 1) Baron Augusto Christian, f. 4 Dec. 1899, Landmand. [Argentina.]
 - 2) Baron Enrique Alejandro, f. 6 Marts 1901, Forretningsmand. [Argentina.]
 - 3) Baronesse Thora Maria, f. 10 Juli 1902, g. 23 Maj 1921 m. José Antonio Martines, f. 19 Okt. 1897. [Argentina.]
 - 4) Baronesse Ida Josefa, f. 30 Sept. 1904, g. 23 Juli 1927 m. Pedro Fabio Miras, f. 11 Maj 1904. [Argentina.]
 - 5) Baronesse Carmen Elisa, f. 11 Sept. 1906. [Argentina.]

Haxthausen.

- c. *Baronesse Hermine (Minna)*, f. 14 Aug. 1870, g. 24 Nov. 1900 m. overordentlig Gesandt og befuldmægtiget Minister i Siam, Kammerjunker, Kaptajn* *Frits Cramer (R.*)*, f. 22 Aug. 1869. [Bangkok.]
- d. *Baron Maximilian Elmerhaus*, f. 9 April 1872 † 15 Aug. 1910, *Sparekassefuldmægtig*, g. 1900 m. *Anna Cathrine Jensen*, f. 5 Juni 1869 (hun g. 1^o m. *Skibsfører Peter Jacobsen Topp* † 1894.) [Aalborg.] Børn:
- 1) *Baron Henrik Christian Maximilian Elmerhaus*, f. 3 Dec. 1900, Forvalter ved De danske Spritfabrikker, g. 24 Dec. 1924 m. *Emmy Karen Riisberg*, f. 28 Marts 1908. [Hobro.] Søn:
Baron Henrik Maximilian, f. 28. Nov. 1925.
 - 2) *Baronesse Elisa Maria Cecilie*, f. 11 Maj 1902, Kontorassistent. (Thaarupgaard.) [Hobro.]
 - 3) *Baron Eigel Elmerhaus*, f. 23 Sept. 1906, Kontorassistent. [Aalborg.]
 - 4) *Baronesse Ilsa Agnete*, f. 18 Marts 1909. (Thaarupgaard.)
2. *Baron Peter Maximilian*, f. 18 Aug. 1841 † 9 Dec. 1885, *can. jur.*, g. 24 Okt. 1878 m. *Marie Caroline von Lowzow*, f. 8 Jan. 1859 † 10 Febr. 1891. Søn:
Baron Aage, f. 18 Dec. 1879, Ingeniør, g. 16 Marts 1910 m. *Johanne Glahn*, f. 27 Aug. 1882. [A.] Søn:
Baron Helge Ragnar Maximilian, f. 21 Marts 1911.

Den ældre adellige Linje.

- Carl Rudolf Vilhelm Haxthausen*,^o f. 6 April 1893 (Søn af Kontorchef *Frederik August*, f. 12 Okt. 1846 † 22 Okt. 1922, og *Emma Lillienkiold*, f. 28 Maj 1860, g. 3 Maj 1892 † 28 Jan. 1921), Assistent i Privatbanken, g. 23 Aug. 1919 m. *Else Josephine Lange*, f. 9 Aug. 1895. [K.] Børn:
1. *Bodil Emma Elisabeth*, f. 21 Sept. 1920.
 2. *Christian Frederik*, f. 9 Aug. 1922.

Farfader:

- Christian Ludvig*, f. 18 Sept. 1801 † 2 Nov. 1860, *Kammerherre*, *Herredsfoged*, g. 6 Maj 1836 m. *Emma Ottilie Lillienkiold*, f. 25 April 1817 † 30 Aug. 1867. Børn:
1. *Christian Holger Ludvig*, f. 4 Maj 1844 † 1 April 1909, *Kaffehandler*, g. 15 April 1885 m. *Christiane Lillienkiold*, f. 1 Juni 1861 † 2 Sept. 1887. Datter:
Emmy f. 5 Jan. 1886, g. 30 Jan. 1912 m. Ingeniør ved Københavns Elektricitetsværkers Ingeniørkontor, Redaktør af »*Dansk Skytte-Tidende*«, *can. polyt.* *Poul Gerlow*, f. 19 Aug. 1881. [K.]
 2. *Alfred Johannes Emil*, f. 10 Sept. 1848 † 17 Febr. 1926, *Oberst*, *Udskrivningschef*, g. 15 Juli 1882 m. *Anna Mathilde Bauditz*, f. 18 Febr. 1858. [K.] Børn:

Haxthausen.

- a. Emma Margrethe, f. 14 Dec. 1884, g. 23 Jan. 1914 m. Grosserer Hans Skott, f. 3 Okt. 1861.
- b. Johannes Emil, f. 13 Dec. 1889, Fuldmægtig i Privatbanken, g. 13 Okt. 1921 m. Marie Bentzen, f. 18 Febr. 1899. [K.] Børn:
 - 1) Henrik Holger, f. 23 Dec. 1922.
 - 2) Vibeke Annette, f. 17 April 1927.
- c. Einar, f. 6 Maj 1895, cand. polyt., g. 24 Okt. 1924 m. Vera Ørnfelt, f. 14 Nov. 1895.
3. Olga Sophie, f. 29 Maj 1850, g. 6 Nov. 1873 m. Provst emer. Peter Quillamore Hansen (R.*), f. 11 Sept. 1841. [Hillerød.]

Den yngre adelige Linje.

Christian Frederik Haxthausen,^o f. 21 Juli 1887 (Søn af Maskinfabrikant Hans Peter Christian, f. 6 Sept. 1850 † 9 Aug. 1922 og Andrea (Anny) Catharina Georgia Klein, f. 8 Jan. 1859, g. 15 Nov. 1882 † 29 Aug. 1903.) Ritmester* af Res., Legationsraad (R.*) (D.r.K.) (Rum.Kr.3.) (N.St.O.3.1) (F.Æ.L.4.) (Pr.r.K.2.3.) (U.F.K.2.) (R.r.K.1.) (Ø.r.K.), g. 1^o 11 Okt. 1910 m. Selma Margrethe Kragelund, f. 28 Febr. 1888, skilt, 2^o 25 Okt. 1923 m. Alix Brønnum Scavenius, f. 13 Maj 1902. [Prag.] Sønner:

af 1. Ægteskab:

1. Carl Vilhelm, f. 11 Sept. 1911.

af 2. Ægteskab:

2. Ove, f. 7 Okt. 1924.

Søstre:

1. Ellen Marie, f. 30 Nov. 1883. (Vallø.) [K.]
2. Ingeborg Rigmor, f. 1 Sept. 1898. [K.]

Farfader:

Frederik Julius, f. 3 Aug. 1817 † 31 Maj 1867, Major, g. 28 Nov. 1849 m. Anna Kirstine Bodil Lydia Hellach, f. 17 Juli 1828 † 9 Dec. 1891. Børn:

1. Christian Frederik, f. 16 Sept. 1855 † 9 April 1914, Borgmester, g. 22 Maj 1885 m. Ida Rosen, f. 24 Maj 1859. [Storehedinge.] Børn:
 - a. Else Rosen, f. 2 Juli 1891, g. 1^o m. Frederik Scavenius til Gjørslev, 2^o 6 Febr. 1927 m. Godsejer Julius Valdemar Noël til Juulskov, f. 1 Juni 1870. [Juulskov ved Refsvindinge.]
 - b. Holger Rosen,^o f. 30 Okt. 1892, Dr. med., g. 4 Dec. 1926 m. Comtesse Else Ahlefeldt-Laurvig, f. 15 April 1898. [K.] Søn:
Henrik, f. 10. Sept. 1927.
2. Arnold Maximilian, f. 19 April 1862 † 2 Juni 1922, Hovedkasserer ved Bryggeriet Carlsberg, g. 11 Maj 1895 m. Sigrid Anna Louise Christiansen, f. 22 Nov. 1875. [K.] Børn:

Haxthausen.

- a. Inger Nathalie, f. 25 Nov. 1898. (Vallø.) [K.]
- b. Gunnar Maximilian, f. 4 Marts 1900, Student. [K.]
- c. Agnete, f. 27 Okt. 1901. [K.]
- d. Kirsten, f. 23 Febr. 1910. (Vallø.) [K.]

Hedemann.



Brunsvig-lyneborgsk Regerings- og Hofraad Ernst Christian Hedemann af en gammel nedersachsisk og liflandsk Slægt optoges ved Patent af 29 Marts 1689 i den tyske Rigsadel. — Vaabenafbildning i Farver og udførlig Stamtavle, se Aarg. 1898.

I. Linje.

(Naturalisationspatent af 28 Nov. 1873.)

Otto Edvard Hedemann, f. 28 April 1887 (Søn af Korrespondent ved det agronomiske Departement i Rusland, Magnus Johan, f. 7 Maj 1850 † 22 Marts 1918.) [Polen.]

Broder:

Vladislav Anton, f. 9 Okt. 1888. [Polen.]

Moder:

Hedvig, født Andreszewska, f. 27 Juni 1866, g. 4 Maj 1886, Enke 22 Marts 1918. [Polen.]

Farfader:

Otto Bernhard, f. 3 Juni 1811 † 17 Marts 1883, g. 8 Nov. 1837 m. Vilhelmine Dorthea Alexanders, f. 25 Jan 1819, skill 1846 † 15 Marts 1865. Søn:

Otto Vilhelm, f. 29 Marts 1838 † 20 Nov. 1916, Fabrikbestyrer, g. 7 Dec. 1873 m. Emilie Christine Marie Hendriksen, f. 2 Juni 1848. [K.]

Farfaders Brødre:

1. Christian Frederik, f. 10 April 1814 † 6 Jan. 1863, Kaptnlieutenant, g. 1 Nov. 1851 m. Margarethe Vilhelmine Sophie Hedemann, f. 19 April 1829 † 22 Jan. 1918. Børn:

a. Hans Christel, f. 13 Sept. 1852, Klasselotterikollektor, g. 18 Febr. 1881 m. Dorothea Columba Qjerullf, f. 20 Okt. 1858. [Randers.] Datter:

Ingeborg, f. 15 Juli 1883, g. 31 Maj 1921 m. Advokat Sophus Julius (Julio) Grandjean, f. 8 Dec. 1881. [Mexiko.]

b. Marie Margrethe Antoinette Nancy, f. 5 Dec. 1855, Konventualinde i Roskilde adelige Jomfrukloster. (Slesvig Johanneskl.) [Roskilde.]

Hedemann.

2. *Anton Rudolph*, f. 10 Okt. 1816 † 24 April 1897, Kammerherre, Kontreadmiral, g. 22 Nov. 1857 m. *Johanne Thecla Oda Eugenie (Jenny) von Berenhorst*, f. 2 Dec. 1836 † 5 Jan. 1890. Børn:
- a. *Georg Friedrich Hugo*, f. 21 Juni 1860 † 1 Febr. 1922, Skovrider, g. 30 Dec. 1891 m. *Ellen Marie Henriette Heger*, f. 7 Febr. 1866. [Roskilde.] Døtre:
 - 1) *Edele Elisabeth Eugenie*, f. 6 Maj 1893, g. 24 Sept. 1920 m. Premierlieutenant, Adjutant ved 1. jydsk Div. *Erik Christian Emanuel Holst*, f. 23 April 1893. [Sønderborg.]
 - 2) *Inge*, f. 20 Juni 1895, Konventualinde i Roskilde adelige Jomfrukloster.
 - b. *Louise*, f. 16 Sept. 1865, g. m. Ingeniør, Kammerjunker *Holger Neergaard*.
 - c. *Carl Maximilian*, f. 6 Aug. 1873, Sagfører, g. 10 Okt. 1900 m. *Maria Josefine Quassoni*, f. 1 Jan. 1883. [Corrientes, Argentina.] Børn:
 - 1) *Juan Carlos*, f. 17 Nov. 1902.
 - 2) *Marie Louise*, f. 24 Marts 1905.
 - 3) *Marie Estela*, f. 25 April 1910.

II. Linje.

(Naturalisationspatent af 28 Nov. 1873.)

Carl Emil Hedemann, f. 17 Febr. 1852 (Søn af Generalmajor *Johan Christopher Georg*, f. 29 Dec. 1825 † 28 Febr. 1901, og *Maria Julie Frederikke Marcher*, f. 22 Okt. 1823, g. 6 Jan. 1849 † 7 April 1900), Oberst^o af den vestindiske Hærsstyrke, Kaptajn^o i Ingeniørkorpset, Guvernør^o over de vestindiske Øer ((K².D.M.) (Ob.E.T.) (Pr.R.Ø.2.^o) (F.Æ. L.3.)). [K.]

Søskende:

1. *Hans Theodor*, f. 24 Febr. 1850 † 17 Nov. 1917 Kommandør, jung. Departementsdirektør i Marineministeriet, g. 5 April 1878 m. *Elisabeth Henriette (Jenny) Riise*, f. 18 Maj 1858. [K.] Døtre:
 - a. *Ellen*, f. 22 Sept. 1879, Koncertsangerinde, g. 1^o 2 Marts 1900 m. Kaptajn i Flaaden *Herman Münter*, f. 23 Okt. 1874 † 27 Juli 1915, 2^o 5 Febr. 1927 m. Ingeniør, cand. polyt. *Jes Andreas Pilegaard Jessen*, f. 28 Juli 1886. [Tientsin, Kina.]
 - b. *Olg a*, f. 19 Febr. 1882 [K.], g. 10 Sept. 1908 m. Ingeniør *Emile Gauguin*, f. 31 Aug. 1874, separ. [Chicago.]
2. *Marie Louise*, f. 26 Dec. 1853, g. 26 Okt. 1882 m. Apotheker^o *Johannes Schønberg Baagøe*, f. 5 Dec. 1838 † 13 Dec. 1905. [K.]
3. *Nora Mathilde*, f. 12 Febr. 1856, g. 26 April 1882 m. Kaptajn af Flaaden *August Heinrich Gustav Louis Boldt*, f. 14 Maj 1854 † 1 Okt. 1899. [K.]

Hedemann.

4. *Charlotte Margrethe*, f. 3 Maj 1858, g. 28 Okt. 1882 m. Apotheker* *Karll Krabbe Riise* (R.*), f. 28 Okt. 1851. [K.]
5. *Johanne Sophie Betty*, f. 3 Juni 1860, g. 20 Febr. 1892 m. Apotheker *Otto Anders Sandberg*, f. 24 Maj 1859 † 16 Juni 1925. [K.]

Farbrødre.

1. *Christian Carl Frederik*, f. 22 Aug. 1832 † 17 Febr. 1916, Kammerherre, g. 5 Maj 1856 m. *Mathilde Eleonore Kletterup*, f. 16 Febr. 1835 † 11 Jan. 1920. Døtre:
 - a. *Agnes Mathilde*, f. 3 Sept. 1858, g. 30 Sept. 1880 m. Etatsraad *Christian Ditlev Ammentorp Hansen* til Bødstrup og Mullerup, f. 25 Febr. 1843 † 20 Juni 1916. [Mullerup ved Gudme og K.]
 - b. *Fanny Eleonore*, f. 30 Marts 1860, g. 3 Maj 1882 m. Kommandør* *Rórd Regnar Johannes Hammer* (K¹.D.M.), f. 25 Febr. 1855. [K.]
 - c. *Mathilde (Tilly) Charlotte Almira*, f. 6 Maj 1867, g. 3 Dec. 1890 m. Kammerherre, Stiftamtmand over Kbhvn.s og Roskilde Stifter, Amtmand over Kbhvn.s Amt, Minister* *Christian Emil Anker Ammentorp* (K².D.M.), f. 8 Okt. 1862. [K.]
 - d. *Emmy*, f. 8 Dec. 1868, overord. Stiftsdame i Vallø. [K.]
 - e. *Louise Almira*, f. 15 Dec. 1872, g. 24 Maj 1899 m. Godsejer *Christian Henrik Lemvigh* til Assendrup, f. 28 Juli 1866. [Assendrup ved Haslev.]
2. *Marius Sophus Frederik*, f. 21 Jan. 1836 † 24 Juni 1903, Generallieutenant, Kammerherre, g. 1^o 27 Sept. 1861 m. *Sophie Charlotte Johanne Baggesen*, f. 24 Febr. 1835 † 20 Okt. 1883, 2^o 1 Sept. 1885 m. *Anna Frederikke Petersen*, f. 14 Sept. 1835 † 21 Okt. 1923. Børn:
 - uf 1. Ægteskab:
 - a. *Christian August*, f. 24 Juli 1862, Oberstlieutenant af Fodf., statsautoriseret Revisor (R.*D.M.) (S.Sv.2^o) (N. St.O.3¹.) (Pr.Kr.3.), g. 22 Nov. 1888 m. *Fanny Elben*, f. 8 Aug. 1864. [K.] Datter:
 - Sophie*, f. 21 Sept. 1889, g. 26 Maj 1911 m. Godsejer *Hans Wissing Ehnhuus*, f. 28 April 1878. [Seinhus ved Klippinge.]
 - b. *Carl Georg Harald*, f. 5 Juli 1865, Kaptajn* af Marinen, Bestyrer* af Søværnets Bygningsvæsen, Direktør* for Søværnets Alderdomsbolig, Bibliotekar for Marinens Bibliotek, Forretningsfører for Dansk Adelsforbund (K².D.M.) (H.H.T.) (R.St.A.3.) (Gr.Fr.5.), g. 6 Juni 1889 m. *Olivia Elben*, f. 5 Febr. 1866. [K.] Børn:
 - 1) *Frederik Johan*, f. 11 Juni 1890, Assurandør (Bulg. r.K.2.), g. 11 Sept. 1917 m. *Baronesse Alix Sigrid Lillie Lerche*, f. 10 Nov. 1894. [Hellerup.] Børn:
 - a) *Carry Sophie*, f. 8 Aug. 1918. (Vallø.)
 - b) *Claus Carl Christian*, f. 23 Jan. 1921.
 - c) *Carsten Peter Ole Verner*, f. 4 April 1925.

Hedemann.

- 2) Lily, f. 6 Aug. 1892, Konventualinde i Gisselfeld og Roskilde adelige Jomfruklostre. [K.]
- 3) Helge, f. 9 Maj 1894, Proprietær, g. 9 Juli 1918 m. Rigmor Elisabeth Rønne-Lotz, f. 23 Juli 1893. [Hadsten Østergaard, Hadsten.] Døtre:
 - a) Aase, f. 28 Febr. 1920.
 - b) Tove, f. 24 April 1921.
- 4) Estrid, f. 23 Okt. 1895, Sygeplejerske, Konventualinde i Roskilde adelige Jomfrukloster. [K.]
- 5) Vagn, f. 29 Marts 1901. [K.]
- c. Holger Marius, f. 29 Jan. 1867 † 6 Okt. 1928, Oberstlieutenant af Fodt., Formand for Dansk Stenografisk Forening, g. 25 Maj 1893 m. Ellen Regine Sophie Nissen, f. 9 Marts 1867. [Hellerup.] Børn:
 - 1) Carla, f. 27 Okt. 1894, g. 29 Nov. 1924 m. uds. britisk Vicekonsul Henry Francis Chester Walsh, f. 10 Maj 1891. [Sourabaya, Java.]
 - 2) Erik Marius, f. 4 Marts 1901, cand. polit. [Hellerup.]
- d. Paul Hans Immanuel, f. 20 Juni 1870, Pastor emer., Forfatter [Italien], g. 19 Juli 1900 m. Gerda Cæcilia Hansen, f. 21 Juni 1878, skilt. [Dalby.]
 - 1) Helga, f. 11 Okt. 1901, g. 21 Sept. 1928 m. Gaardejer Einar Jørgen Krap Johansen, f. 4 Maj 1904. [Harte ved Kolding.]
 - 2) Hugo, f. 9 Juni 1903, Mejerist.
 - 3) Gunnar, f. 24 Marts 1906.
 - 4) Bent, f. 21 Febr. 1907.
 - 5) Thora, f. 31 Marts 1910, Landvæsenselev.
 - 6) Gerda Cæcilie, f. 25 Sept. 1911.
 - 7) Paul, f. 15 Maj 1915.
- e. Sophie Charlotte, f. 22 Jan. 1876, Klasselotterikolektrice, g. 25 April 1900 m. Premierlieutenant Ove Frederik Alexander Gedde, f. 25 April 1871 † 11 Marts 1906. [Hillerød.]

III. Linje.

(Naturalisationspatent af 28 Nov. 1873.)

Oscar Hedemann, f. 26 April 1885 (Søn af Adolph Emil, f. 11 Dec. 1856 † 14 Dec. 1919), Tømrermester, g. 10 18 April 1912 m. Kathrine Hansen, f. 8 Maj 18.. † 8 Maj 1913, 20 5 April 1916 m. Nellie Petersen, f. [Californien. U.S.A.] Børn:

af 1. Ægteskab:

1. Kai, f. 1 April 1913.

af 2. Ægteskab:

2. Anita, f. 6 Jan. 1919.

Søskende:

1. Johanne Judithe, f. 20 Febr. 1884, g. 12 Maj 1911 m. Handelsrejsende Karl Henrik Mogensen. [Aars.]

Hedemann.

2. *Arnold Leopold*, f. 31 Marts 1887 † 22 Nov. 1918, Forvalter, g. 4 Sept. 1907 m. Kathrine Petersen, f. 18 Nov. 1885. [Langaa.] Børn:
 - a. Oskar, f. 3 Juli 1908.
 - b. Adolf Emil, f. 22 Okt. 1909.
 - c. Oluf, f. 17 Okt. 1910.
 - d. Leo, f. 23 Juli 1913.
 - e. Kai, f. 31 Maj 1915.
 - f. Yelva Judith, f. 19 Nov. 1916.
 - g. Erik, f. 28 Jan. 1918.
3. *Jens Emil*, f. 30 Marts 1889, Tømrermester, g. 7 Juni 1912 m. Nicoline Nielsen, f. 21 Sept. 1888. [Iowa, U.S.A.] Børn:
 - a. Henny, f. 15 Aug. 1913.
 - b. Margaretha, f. 22 Okt. 1914.
 - c. Viola, f. 22 Okt. 1914.
4. *Hans Christian*, f. 19 Marts 1891, Skibskok. [Argentina.]
5. *Anna Marie*, f. 26 Juli 1894, g. 23 Maj 1922 m. Forsøgsleder *Hans Peter Hansen*,^o f. 24 Dec. 1885. [Vejlby Østergaard ved Aarhus.]

Moder:

Bodil Marie, født *Jensen*, f. 4 Sept. 1855, g. 6 April 1883, Enke 14 Dec. 1919. [Langaa.]

Farfader:

Erik Oskar Julius til Østergaard, f. 1 April 1834 † 17 April 1896, g. 5 Marts 1856 m. *Johanne Louise Judithe Wendelboe*, f. 5 Nov. 1832 † 16 Sept. 1901:

1. *Hans Sophus*, f. 4 Febr. 1863 † 5 Dec. 1919 Inspektør, g. 23 Jan. 1890 m. *Nicoline Marie Balle*, f. 26 April 1868. [K.]
2. *Olga Cecilie*, f. 1 Juni 1864, Enke efter Kammerherre, *Greve Vilhelm Schulin*. [Charlottenlund.]

Farfaders Broder:

Ernst Emil Hedemann, f. 3 Marts 1843 † 8 Nov. 1915, Kammerjunker, g. 1^o 19 Marts 1869 m. *Elna Margaretha Charlotte Buchwald*, f. 14 Jan. 1842, skilt † 22 Dec. 1918, 2^o 24 Nov. 1911 m. *Christine Margrethe Petersen*, f. 25 Juni 1883. [K.] Børn:

af 1. Ægteskab:

1. *Ernst Emil Rosenørn*, f. 19 Febr. 1870, Lieutenant,^o Grosserer, g. 1^o 22 Sept. 1898 m. *Cordula Amalia Obrecht*, f. 8 Juni 1868, skilt, 2^o 23 Okt. 1915 m. *Carin von Reiss*, f. 19 Juli 1871. [Paris.]
2. *Pritze Henny Margarethe til Benzon*,^o f. 19 Aug. 1874, Enke efter Stamhusbesidder *Sigismund Mylius-Benzon*.
3. *Johan Oscar Buchwald*, f. 23 Maj 1880, Købmand, g. Nov. 1919 m. *Katharine van Ried*, f. 26 Aug. 1888. [Weyoming, U.S.A.]

Hedemann.

IV. Linje.

(Naturalisationspatent af 8 Juni 1840.)

Uddød paa Mandslinjen 8 Marts 1909.

Elisabeth Helga Dorothea Hedemann, f. 17 Marts 1872 (Datter af hannoveransk Kaptajn, preuss. Amtsanwalt Carl Christian Anton, f. 26 Nov. 1837 † 8 Marts 1909 og Anna Rosine Vilhelmine (Minna) Lund, f. 17 Sept. 1844, g. 21 Sept. 1861 † 2 Febr. 1910), g. 26 Okt. 1901 m. Ludwig Friedrich Karl Rudolphy, f. 13 Sept. 1879. [Wandsbeck ved Hamborg.]

Hegermann-Lindencrone.

Generallieutenant, Kammerherre Johan Henrik Hegermann adledes ved Patent af 2 Maj 1818 med Navnet Hegermann-Lindencrone.

Carl Ditlev Hegermann-Lindencrone, f. 21 Okt. 1881 (Søn af Oeheimkonferensraad, Kammerherre, Gesandt Johan Henrik, f. 21 Juli 1838 † 8 Dec. 1918 og Anna Lillie, født Greenough, f. 18 Juni 1844, g. 21 Okt. 1875 † 17 Marts 1928, g. 1^o m. Charles Moulton † 1872), Fuldmægtig i Undervisningsministeriet (R.*) (P.Chr.3.) (P.S.&L.3.), g. 24 April 1907 m. Emma Dorothea Poulsen, f. 16 April 1882. [K.] Børn:

1. Vibeke, f. 30 Juli 1913.
2. Johan Henrik, f. 22 Juli 1924.

Søster:

Frederikke Harriet Lillie, f. 3 Okt. 1876, g. 21 Jan. 1909 m. græsk Generalkonsul, Grosserer Poul Erik Holm, f. 3 April 1874. [Dalsborg ved Snekkersten.]

Farfader:

Carl Ditlev, f. 17 Maj 1807 † 22 Dec. 1893, Kammerherre, Generallieutenant, g. m. Ellise Andrea Frederikke Caroline du Puy, f. 9 Aug. 1808 † 9 Jan. 1892. Børn:

1. Jutta Henriette Charlotte, f. 14 Jan. 1837, Konventualinde i Roskilde adelige Jomfrukloster. [Roskilde.]
2. Johan Frederik (Pritz),^o f. 17 Dec. 1840, Kammerherre, Generalmajor, Adjutant^o hos Kong Christian IX, Æresøverste i »Selskabet de danske Forsvarsbrødre«, Æresmedlem af Foreningen til den ædle Hesteavl's Fremme, af 4 Dragon-Reg.'s Forening og af Laaland-Falsters Rytterforening samt af Fællesbestyrelsen for den af Hærens faste Embedsmænd oprettede Understøttelsesforening, Ærespræsident i Gardehusarforeningen i Kbhvn. (K.¹D.M.) (E.M.2.) (Gb. E.T.) (C.IX.M.T.) (C.IX.M.M.) (N.St.O.1.) (S.Sv.1.) (R.St. A.1.&2.i.Brill.) (B.Kr.1.) (Pr.R.Ø.2.*) (Pr.Kr.2.) (L.E.Kr.2.)

Hegermann-Lindencrone.

(S.Kr.2.) (F.Æ.L.3.) (B.Z.L.3.) (Gr.Fr.4.) (S.M.5.O.), g. 29 Juni 1866 m. Baronesse Juliane (Julie) Mathilde Caroline Wedel Jarlsberg, f. 17 April 1847 † 11 April 1895. [K.]
Børn:

- a. Johan Herman, f. 15 Jan. 1872, Kammerjunker, Ritmester* (R.*) (R.St.Stan.3.) (Pr.R.Ø.4.) (F.Æ.L.5.) (Stb. V.5.) (B.Kr.5.), g. 14 Juni 1905 m. Angela Maria Josepha Bernardina Agnes Elisabeth Berling, f. 20 Maj 1885. [K.] Børn:
 - 1) Knud Erik Alexander Berling, f. 21 Dec. 1907.
 - 2) Juliane Margarit Signe Eudoxie Polly Berling, f. 24 Okt. 1912.
- b. Polly Frederikke Lillie, f. 25 Sept. 1875, g. 4 Nov. 1896 m. Besidder af det Collet'ske Fideikommiss, Kammerherre, Hofjægermester cand. polit. Holger Peter Harald Collet til Lundbygaard og Rønneboesholm samt Katholm (R.*D.M.), f. 28 Aug. 1864. [Ol. Køgegaard ved Køge.]
3. C a i a Elisabeth Emilie Charlotte, f. 10 Febr. 1847. (Vallø.) [K.]

Farfaders Broder:

Diderik William, f. 23 April 1817 † 5 Okt. 1885, Oberst, Kammerjunker, g. 19 Juli 1855 m. Amalie Vilhelmine Sehested, f. 25 Juni 1831 † 19 Febr. 1928. Døtre:

1. Louise Vilhelmine Bolette, f. 7 Juni 1856. Klosterfrøken i Vemmetofte. [K.]
2. Johanne Justine, f. 3 Juli 1858. (Vemmetofte.) [K.]
3. Effie Frederikke Nicoline Octavia, f. 27 Aug. 1860, Malerinde (F. off. de l'instr. publ.). (Vemmetofte.) [K.]

Heintze.*

Kammerherre Josias Friedrich Ernst von Heintze til Nien-dorf og Reecke af en Adelslægt fra Liegnitz, hvis Adel Kejseren 9 Jan. 1805 havde stadlæstet, blev ved Patent af 31 Dec. 1845 optaget i den danske friherrelige Stand med Rang som Lensbesidder.

Se »Danmarks Adels Aarbog«, 1924 og
»Gothaisches genealogisches Taschenbuch
der freiherrlichen Häuser«.

Herbst.

Kontreadmiral Adolph Tobias Herbst blev ved Patent af 9 Marts 1820 optagen i den danske Adelsstand.

Peter Vilhelm Adolph Aage Herbst,^o f. 4 April 1884 (Søn af Grosserer Christian Adolph Tobias, f. 30 Marts 1846 † 3 Marts 1923, og Anna Elisa Albertine Aubertin, f. 13

Herbst.

Febr. 1858, g. 30 Okt. 1877 † 1 Jan. 1917), cand. polyt., Ingeniør, g. 4 Juli 1918 m. *Elisabeth Klara Perpetua Wagne-ner*, f. 8 April 1893. [Holte.] Børn:

- a. *Christian Michael Johannes*, f. 16 Dec. 1919.
- b. *Agnes Elisa Gertrud*, f. 15 Juni 1921.
- c. *Merete Hedvig Michelle*, f. 4 Nov. 1923.

Søskende:

1. *Margarite Cathrine Elise*, f. 1 Nov. 1881, g. 18 Febr. 1911 m. *Eduard Anton von Magnus* til Seltinghof, f. 5 Sept. 1883. [Seltinghof ved Marienburg i Lifland.]
2. *Ove Conrad*, f. 23 Febr. 1886, optisk Instrumentmager. [K.]
3. *Rigmor*, f. 25 April 1888, cand. med., g. 9 Sept. 1909 m. *Constatin Woldemar von Magnus* til Ottenhof-Kaule, f. 24 Dec. 1887, skilt. [K.]
4. *Kaj Tobias*, f. 30 Aug. 1891, cand. polyt., Ingeniør, Medindehaver af Grindstedværket, g. 10 Juni 1927 m. *Mary Henriette Andersen-Brock*, f. 10 Juli 1893. [Grindsted.]

Farfader:

Adolph Conrad Valdemar, f. 8 April 1814 † 11 Jan. 1862, Postmester, g. 19 April 1845 m. *Juliane Dorothea Willerup*, f. 15 Febr. 1817 † 12 Aug. 1900. Søn;

Peter Michael, f. 4 Juni 1849, Kammerherre, Oberst,* Chef* for Kongens Adjutantstab (K.¹D.M.) (Fr.VIII.M.T.) (Gr.Fr.2.) (R.St.Stan.2.*) (Pr.R.Ø.2.*) (R.St.A.3.) (Pr.Kr.3.) (F.Æ.L.3.), g. 1^o 2 Okt. 1874 m. *Elisabeth Margrethe Rames*, f. 19 April 1853 † 12 Nov. 1897, 2^o 30 Marts 1900 m. *Marie Ingerslev Bülow*, f. 14 Jan. 1858 † 28 Maj 1902 (hun g. 1^o m. Forpagter, Forstkandidat *Christen Martin Vittus Petersen* † 1890). [K.] Datter:

af 1. Ægteskab:

Olga Petra Rames, f. 22 Nov. 1885, g. 1^o 19 Marts 1910 m. *Læge Viggo Lund*, skilt, 2^o m. Overlæge, Dr. med. *Jens Einar Meulengracht*, f. 7 April 1887. [K.]

Farfaders Broder:

Christian Frederik, f. 7 April 1818 † 1 Juli 1911, Konferensraad, Museumsdirektør, g. 20 Marts 1860 m. *Ophelia Sophie Christiane Annette Christine Gerstenberg-Rosted*, f. 24 Maj 1838 † 22 Febr. 1921. Døtre:

1. *Michelle*, f. 31 Dec. 1861. (Vemmetofte.) [K.]
2. *Christiane Andrea*, f. 7 April 1864. (Vemmetofte.) [K.]

von Hielmcrone.*

Krisraad Hans Adolph Høeg til *Herningsholm* blev den 19 Aug. 1757 adlet med Navnet *von Hielmcrone*. *Vaabenskri-velse*, se Aarg. 1891.

von Hielmcrone.

Emil August von Hielmcrone,^o f. 7 Okt. 1877 (Søn af Regnskabschef Adolph Friedrich Christian, f. 14 Sept. 1850 † 23 Maj 1917 og Emilie Bertha Josephine Sophie Grossner, f. 30 Aug. 1856 † 18 April 1925), Advokat og Notar (Pr. J.K.2.), g. 17 Sept. 1908 m. Minna Berta Albertine Heimreich, f. 25 Dec. 1872. [Flensborg.] Børn:

1. Lotte-Liese, f. 10 Juli 1909.
2. Hans Adolph Christian, f. 30 Aug. 1910.
3. Karl Albert, f. 29 Dec. 1911.
4. Max Jürgen, f. 13 Juni 1913.

Søskende:

1. Anna Catharina, f. 18 Okt. 1879, g. 1 Okt. 1901 m. Dr. med. Andreas Ries, f. 26 Dec. 1869. [Flensborg.]
2. Carl Adolph, f. 23 Nov. 1882 † Nov 1914, Bryggerlejer, g. 16 Nov. 1912 m. Marie Cathrine Henriette van Dorp, f. 16 Sept. 1890. [Kellinghusen.] Datter:
Ursula Susanne, f. 4 Nov. 1913.
3. Martha Ida Christine, f. 17 Febr. 1886. [Altona.]
4. Hans Adolph, f. 21 Nov. 1892, Købmand. [Altona.]
5. Charlotte Maria Bertha, f. 16 April 1897. [Altona.]

von Hobe.*

At den gamle meklenborgske Slægt von Hobe, af hvilken en uddød Linje har været bosat i Danmark i 16. Aarh., blev General Ludvig Levin von Hobe naturaliseret 29 Febr. 1776. Hans Sønnesøn, Ritmester Levin Ludvig Christian Leopold von Hobe, Besidder af Fideikommissgodset Gelting, blev tilligemed dem af hans Descendenter, hvem Gelting i Tidens Løb tilfalder, ved Resol. af 19 Okt. 1821 og Patent af 14 Maj 1828 optagen i den danske Friherrestand med Navnet Hobe-Geltingen. En preussisk Stadfæstelse herpaa skal hjemle Besidderen Navnet von Hobe-Geltingen.

Se »Danmarks Adels Aarbog«, 1924 og
»Gothaisches genealogisches Taschenbuch
der freiherrlichen Häuser«.

Hoff.

En böhmsk Adelslægt, af hvilken Hans Wentzel Hoff i det 17. Aarh. indkom til Danmark. Hans Afkom blev naturaliseret ved Patent af 29 Juni 1778.

Ejner Gerhard Tetens Hoff, f. 15 Febr. 1881 (Søn af Pastor Henrik Muhle, f. 17 Juli 1849 † 25 Juni 1928 og Hansine Henriette Tetens, f. 21 Nov. 1843, g. 26 Sept. 1876 † 29 Nov. 1919), cand. theol., ordineret som Præst i

Hoff.

Folkekirken, Missionær, g. 1 Dec. 1908 m. *Estrid Lauritzen*, f. 17 Febr. 1871. [Tiruvannamalaj, North Arcot, Sydindien.]

Søstre:

1. *Ane Marie (Maja)*, *Birgitte*, f. 16 Febr. 1883, g. 1 Okt. 1903 m. Sognepræst *Axel Høyrup*, f. 11 Juni 1872. [Ørlev.]
2. *Elisabeth Kathrine*, f. 3 Juni 1887, g. 25 Juli 1914 m. Arkitekt *Carl Møller*, f. 22 Marts 1887. [Roskilde.]

Farbrødre:

1. *Malthe Sehested*, f. 1 Febr. 1845 † 5 Okt. 1882, *Koffardikaptajn*, g. (kirkelig viet 28 Marts 1882) m. *Anna Margrethe Elisabeth Komsjo Lee*, kaldet *Mac Jen*, døbt 9 April 1882. Døtre:
 - a. *Dagmar Elisabeth*, f. 26 Juli 1878, g. 10 Dec. 1905 m. Trikotagehandler *Johannes Clausen*, f. 27 Dec. 1881. [Næstved.]
 - b. *Maria Dorothea*, f. 15 Dec. 1880, g. 12 Okt. 1910 m. Sognepræst *Frederik Willemoes de Fine Skibsted*, f. 22 Aug. 1881. [Ø. Brønderslev.]
2. *Holger*, f. 18 April 1852 † 15 Febr. 1928, *Grosserer*, g 29 April 1884 m. *Marie Kirstine Sofie Hansen*, f. 2 Nov. 1860. [Sorø.] Børn:
 - a. *Justine Marie*, f. 14 Febr. 1885, g. 19 Marts 1916 m. Landskabsmaler *Adolf Alfred Larsen*, f. 27 Nov. 1856. [K.]
 - b. *Ingeborg Kristine*, f. 26 April 1886, Musiklærerinde. (Vemmetofte.) [Ringsted.]
 - c. *Gerda*, f. 6 Nov. 1888, g. 26 Marts 1912 m. Købmand *Johan Asmus Nielsen*, f. 10 Maj 1879. [Sorø.]
 - d. *Malthe Sehested*, f. 31 Marts 1890, Købmand, g. 27 Aug. 1922 m. *Fanny Elisabeth Grube*, f. 4 Marts 1896. [Nykøbing F.] Børn:
 - 1) *Poul Sehested*, f. 21 Dec. 1923.
 - 2) *Holger Grube*, f. 31 Juli 1925.
 - 3) *Eva Agathe*, f. 31 Juli 1925.
 - e. *Herman Gerhard Tetens*, f. 4 Okt. 1891, Købmand, g. 19 Sept. 1920 m. *Ingrid Petersen*, f. 22 Marts 1898. [Næstved.] Sønner:
 - 1) *Palle Sehested*, f. 1 Nov. 1922.
 - 2) *Ebbe Asger Tetens*, f. 11 Nov. 1925.
 - f. *Hulda Antonia*, f. 21 Maj 1895. (Vemmetofte.) [K.]

de Hofmann.

Kaptajn Ernst Halchuus adledes ved Patent af 15 Nov. 1780 med Navnet de Hofmann. — Slægten skriver sig nu »de Hoffmann«.

Adolf Søren de Hoffmann, f. 9 Okt. 1847 (Søn af Skibsfører Ernst Matthias, f. 25 Marts 1816 † 20 Okt. 1852, og Anna Margrethe Jensen, f. 25 Dec. 1818, g. 10 Sept. 1843 † 7 Dec. 1890), Landmand, g. 19 Nov. 1869 m. Maria Christine Jepsen, f. 8 Sept. 1843 [Keitum, Sylt.] Børn:

1. Ernst Matthias, f. 27 Maj 1870, Landmand, g. 30 Juni 1897 m. Ida Iller, f. 3 Febr. 1875. [Plankington, Syd Dacotah.] Sønner:
 - a. Adolf John, f. 20 Juni 1901.
 - b. Lorenz, f. 6 Maj 1906.
2. Jens Ingwer^o, f. 28 Aug. 1871, Gæstgiver, g. 18 Nov. 1898 m. Fritze Böttger, f. 18 Dec. 1878. [Keitum.] Børn:
 - a. Max Adolf, f. 8 Aug. 1899, g. 2 Dec. 1926 m. Magda Koppmann, f. Sept. 1899. [...] Datter:
 - Ilse Marie, f. 25 Febr. 1927.
 - b. Alfred Friedrich, f. 4 Dec. 1900.
 - c. Carla Maria, f. 21 Dec. 1905.
3. Lorenz, f. 2 Aug. 1876, Landmand, g. 13 April 1901 m. Christine Jansen, f. 7 April 1872. [Keitum.] Børn:
 - a. Maria, f. 1 Marts 1902.
 - b. Catharina Anna, f. 13 Maj 1909.
 - c. Christian Adolf, f. 17 Nov. 1911.
4. Line, f. 23 Jan. 1879, g. 10 Juli 1906 m. Landmand Ingvar Jacobs, f. 11 Jan. 1870. [Albion, California, U.S.A.]
5. Alfred, f. 11 Jan. 1881, Snedker, g. 9 Dec. 1910 m. Paula Berger, f. 5 Aug. 1898. [Keitum.] Søn:
 - Alfred Emil, f. 11 Sept. 1911.

Søskende:

1. Jenny Margaretha, f. 15 Juni 1850, g. 22 Febr. 1880 m. Købmand Emil Petersen, f. 19 Okt. 1851 † 5 Maj 1882. [Hamborg.]
2. Ernst Matthias^o, f. 11 Jan. 1853, Kontorist* (H.H.3.2), g. 18 Okt. 1876 m. Anna Magdalene Grav, f. 3 Juli 1851 † 9 Sept. 1908. [Toftlund.] Børn:
 - a. Ernst Matthias, f. 11 Juli 1877, Prokurist, g. 26 Nov. 1909 m. Helene Jürgens, f. 5 Marts 1887. [Verden.] Datter:
 - Magdalene Metha, f. 9 Jan. 1911.
 - b. Adolph Heinrich Julius, f. 24 Febr. 1879, Bagermester, g. 16 Juni 1907 m. Amanda Bruhn, f. 27 Juli 1883. [Sterup, Angel.] Datter:
 - Erna Maria Magdalene, f. 15 Jan. 1911.

de Hofmann.

- c. Christian, f. 19 Okt. 1880, Fuldmægtig, g. 26 Sept. 1909 m. Marie Smedegaard, f. 18 Febr. 1880. [Verden.] Børn:
- 1) Ernst Georg, f. 3 Aug. 1912.
 - 2) Anna Catharina Magdalena, f. 23 Okt. 1914.
- d. Emil Anton, f. 5 Maj 1882, Snedkermester, g. 3 Juli 1915 m. Amanda Wilhelmine Carstens, f. 13 Marts 1893. [Toftlund.] Børn:
- 1) Liselene, f. 24 Sept. 1919.
 - 2) Ernst Carsten, f. 17 Juli 1921.
 - 3) Walther Hellmut, f. 26 Nov. 1922.
- e. Anna Dorothea, f. 22 Juli 1885, g. 7 Juni 1911 m. Skrædder Johan Olsen, f. 5 Dec. 1885. [Nykøbing F.] f. Dorothea, f. 17 Nov. 1888. [K.]

Holck.



Gammel sønderjydsk Adelslægt, af hvilken Johan Holck nævnes 1315 og Erik Holck 1318.

Generalmajor Eiler Holck blev 4 Okt. 1671 ophøjet i triherrelig Stand. — Sønerne af Oberst Henrik Holck til Ravnholt, som 12 Maj 1633 var bleven optaget i den rigsgrevelige Stand, naturaliseredes 25 Marts 1676. — Greve Gustav Frederik

Holck til Baroniet Wintersborg skal 1772 have erhvervet Patent paa at føre Navnet Holck-Winterfeldt. — Udtørlig Slægttavle med Vaabenafbildninger, se Aargang 1925.

Greverne Holck-Winterfeldt.

Greve Flemming Frederik Christian Sofus Holck-Winterfeldt til Rosendal, f. 25 Juli 1850 (Søn af Kammerherre, Greve Gustav Christian til Stamhuset Pjellebro, f. 2 Okt. 1802 † 22 Nov. 1885, og Comtesse Christiane Danneskiold-Samsøe, f. 20 Marts 1809, g. 4 Okt. 1837 † 4 Nov. 1873), Kammerherre, Hofjægermester. [Rosendal ved Faxø.]

Greverne Holck.

I. Gren.

Uddød paa Mandslinjen 2 Marts 1919.

Comtesse Sophie Holck,^o f. 19 Maj 1875 (Datter af Greve Harald Sophus, f. 14 Dec. 1848 † 2 Marts 1919, og Baronesse Harriet Charlotte Schaffalitzky de Muckadell, f. 6 April 1853, g. 28 Juli 1874 † 24 Marts 1923), Konventualinde i Gissfeldt adelige Jomfrukloster. (Preetz.) [K.]

Holck.

Søstre:

1. Comtesse Polly, f. 30 Aug. 1882. (Vallø.) [K.]
2. Comtesse Magna, f. 10 Marts 1884. (Vallø.) [K.]
3. Comtesse Olga Fanny, f. 1 Juli 1887. (Preetz.) [K.]
4. Comtesse Karen, f. 16 Juli 1889, g. 14 Maj 1918 m. Læge Otto Neumann, f. 3 Sept. 1886. [K.]

II. Gren.

Greve Harald Holck til Benz, f. 4 Aug. 1898 (Søn af tysk Vicekonsul, Greve Carl Christian Nicolaus, f. 16 Febr. 1854 † 30 Aug. 1926) Lieutenant* (Pr.J.2.) (Pr.J.K.2.) (Fi.T.M.), g. 11 Okt. 1926 m. Comtesse Ingeborg Louise Hertha Bertha Luckner, f. 29 Juli 1903. [Benz ved Malente, Holsten.] Datter: Renate Margarethe Mathilde Ulrike, f. 23 Juli 1927.

Søskende:

1. Greve Carl Christian Erich, f. 5 Febr. 1886 † 30 April 1916, preuss. Ritmester, g. 12 Febr. 1914 m. Irmgard Hülsenbusch, f. 7 Juli 1894 (g. 2^o 15 April 1919 m. Klausemeke von Schack til Schlanow.) [Schlanow, Neumark.] Datter: Comtesse Beatrice Christiane, f. 2 Nov. 1915. [Schlanow.]
2. Comtesse Ella Beatrice, f. 11 Marts 1887, g. 28 Febr. 1908 m. preuss. Major* Kurt Friedrich Eduard Eberhard von Lösecke, f. 3 Nov. 1879. [Altona.]
3. Comtesse Anita Emma, f. 9 Juli 1888, g. 9 Juli 1919 m. Redaktør, Dr. phil. Ernst Christoph Brühler, f. 12 Febr. 1890. [Freiburg.]
4. Comtesse Gertrud Margarethe, f. 27 Jan. 1890, g. 1^o 5 Nov. 1910 m. Kaptajn Eberhard von Mejer, f. 7 April 1877 † 22 Aug. 1917, 2^o 14 Dec. 1926 m. tysk Kaptajnlieutenant* Kurt Werner Detlef von Cleve, f. 24 Juli 1891. [Volo, Grækenland.]
5. Comtesse Irmgard, f. 17 Marts 1893, g. 4 Sept. 1917 m. Professor, Dr. med. Gerhard Katsch, f. 14 Maj 1887. [Greifswald.]
6. Comtesse Helga, f. 4 Aug. 1898, g. 25 Sept. 1921 m. Dr. med. Robert von Kügelgen, f. 12 Nov. 1887. [Monterrey, Mexico.]

Moder:

Enkegrevinde Ella Helene Mathilde,^o født Burchard, f. 4 Juli 1864, g. 27 Marts 1885, Enke 30 Aug. 1926. [Othmarschen ved Altona.]

Farfader:

- Greve Carl Christian Frederik, f. 15 Sept. 1825 † 22 Jan. 1900, Postinspektør, g. 26 Okt. 1852 m. Philippine Johanne Henriette Krüger, f. 16 Maj 1828 † 22 Juni 1916. Børn:
1. Comtesse Emma Cathinka Charlotte, f. 16 Maj 1859, g. 17 Febr. 1894 m. preuss. Oberstlieutenant* Clemens

Holck.

- Franz August von Bockum genant von Dolffs, f. 17 Juni 1851. [Brunsvig.]
2. Greve *Paul August*, f. 20 Juli 1861 † 17 Aug. 1919, *Købmand*, g. 1^o 15 Maj 1886 m. *Julie Stephanie Stephensen*, f. 26 Maj 1863, skilt † 5 Jan. 1922, 2^o 28 Dec. 1906 m. *Sophie Augusta Nichum*, f. 11 Juni 1875. [Riga.] Børn:
af 1. *Ægteskab*:
- a. Comtesse *Louise Herma*,^o f. 3 Maj 1887, g. 11 Dec. 1913 m. Dr. med. *Sigtryggur Kaldan*, f. 10 Juni 1889. [Helsingør.]
- b. Greve *Rudolph Carl Christian*, f. 4 Sept. 1889, Vicekonsul. [Punta Arenas, Chile.]

Den friherrelige Linje til Holckenhavn.

Lensbaron *Mogens Conrad Christian Holck*,^o til Holckenhavn (det tidl. Baroni H.), f. 10 April 1885 (Søn af Kammerherre, Hofjægermester, Lensbaron *Christian Eiler* til Baroniet Holckenhavn, f. 9 Okt. 1847 † 18 Sept. 1919 og *Louise Marie Julie* von *Kauffmann*, f. 23 Okt. 1855 † 21 Sept. 1925), cand. phil., g. 24 Maj 1910 m. *Jessy Gudrun Clara Agnes Howden-Rønnenkamp*, f. 30 Maj 1867 (D.r.K.) [Holckenhavn ved Nyborg.] Børn:

1. Baronesse *Elsebet Gudrun Louise Merete*, f. 6 Maj 1911. (Vallø.)
2. Baron *Mogens Preben Christian-Eiler*, f. 23 Dec. 1913.
3. Baronesse *Jessy*, f. 12 Dec. 1916. (Vallø.)

Søskende:

1. Baronesse *Ellen Mathilde Rudoline*, f. 4 Juli 1882. (Vallø.) [Kissendrupgaard.]
2. Baronesse *Margrete Louise*, f. 8 April 1887. (Vallø.)

von Holck.



Brødrene Kommandørkaptajn Carl Christian von Holck og Oberstlieutenant Friderich Carl Ferdinand von Holck, »som skal nedstamme fra den norske adelige Familie Holck«, optoges ved »Fornylses«-Patent af 19 April 1810 i den danske Adelsstand.

Udførlig Slægttavle med Vaabenafbildning, se Aargang 1925.

Den ældre Linje.

Knud Henning von Holck, f. 24 Dec. 1876 (Søn af Overførster, Lieutenant *Ferdinand Emanuel*, f. 28 Juni 1838 †

von Helck.

18 April 1885 og Augusta Margrethe Wolf, f. 7 Aug. 1854, g. 10 Sept. 1873 † 26 Sept. 1923), cand. phil., Overassistent i Københavns Magistrat. [K.]

Søskende:

1. Ivar Aage, f. 29 Marts 1878, Forstkandidat, Skovrider, Lieutenant,* g. 1 Aug. 1920 m. Ellen Johanne Tokværd, f. 13 Juli 1893 (hun g. 10 m. Maler Hans Holger Hansen † 1919.) [Sundby ved Nykøbing F.] Børn:
 - a. Christian Erik, f. 15 April 1922.
 - b. Kirsten Elisabeth, f. 30 Nov. 1926. (Vemmetofte.)
2. Kay Harald, f. 22 Juni 1879, Kaptajn i Nr. i Res., Kompagnichef ved 21 Batl. (R.*), g. 9 Sept. 1909 m. Elisabeth (Lissa) Louise Sophie Black, f. 2 Marts 1877 (g. 10 m. Premierlieutenant Ernst Gustav Adolf Niels Brix, skilt.) [K.] Børn:
 - a. Jørgen Flemming, f. 30 Aug. 1910.
 - b. Kaya Maria Augusta, f. 13 Marts 1915.
3. Ebba Agnete, f. 27 Okt. 1880, g. 2 Juni 1911 m. Adjunkt Christian Erasmii Otterstrøm, f. 20 Nov. 1876 † 17 Maj 1924. [Aalborg.]

Farbroder:

Harald Julius, f. 1 Febr. 1843 † 24 April 1917, Borgmester, Byfoged og Birkedommer, g. 22 Okt. 1879 m. Louise Augusta Fenger, f. 14 Marts 1854. [Holte.] Børn:

- a. Harald,^o f. 15 Sept. 1880, cand. jur., Fuldmægtig i Statsministeriet og Ekspeditionssekretær ved Overinspektionen for Opdragelseshjemmene, Medredaktør af Hof- og Statskalenderen (R.*), g. 17 Febr. 1910 m. Laura Antonie (Toni) Gregersen, f. 15 Okt. 1885. [Holte.] Børn:
 - 1) Lykke Vibeke, f. 2 Nov. 1910.
 - 2) Ingrid, t. 19 Okt. 1912.
 - 3) Oluf (Ole) Harald, f. 2 Dec. 1916.
 - 4) Steen, f. 3 Febr. 1921.
- b. Poul, f. 3 Oktbr. 1888, cand. polyt., Elektroingeniør, Værkmester ved A/S. Tuborgs Fabrikker, g. 25 Aug. 1917 m. Ellen Bertha Henriette Halberg, f. 2 Sept. 1896. [Hellerup.] Søn:

Erik Flemming, f. 17 Febr. 1920.
- c. Gustav, f. 26 April 1891, Ritmester i Nr. i Res. ved 3. Dragon-Reg., Justitsministeriets Sagkyndige ved Prøver med Motorkøretøjer i Aarhus m. v., g. 7 April 1915 m. Johanne (Heie) Eriksen, f. 20 Jan. 1892. [Aarhus.] Datter:

Else, f. 9 Maj 1916.
- d. Agnete, f. 5 Okt. 1893, Børnehaveforstanderinde. [Holte.]

Den yngre Linje.

Carl Christian Jens Vilhelm von Helck til Obdrupgaard, f. 8 Febr. 1854 (Søn af Kaptajn Carl Christian Vilhelm

von Holck.

Ferdinand, f. 15 Nov. 1823 † 3 Marts 1885, og Caroline Dorothea Frederikke Als, f. 1 April 1825, g. 3 Juni 1853 † 17 Aug. 1856), Chargé d'affaires* og Generalkonsul* for Siam, Medlem af Bestyrelsen for det østasiatiske Industri- og Plantagekomp. (R.*D.M.) (S.H.E.2.) (N.St.O.2.2) (S.N.2.) (N.O.N.2.) (Sp.I.K.2.) (S.Kr.3.) (S.Jub.M.) (S.Kr.M.), g. 14 April 1886 m. Alma Anne Maria Julie Nanna Anina Meyer, f. 24 Dec. 1861. [Obdrupgaard ved Trustrup.] Søn:

Carl Oluf Axel Hakon, f. 10 Jan. 1890, Bestyrer, g. 18 Sept. 1925 m. Oda Poulsen, f. 5 Marts 1902. [Obdrupgaard.] Datter:

Inge Helene, f. 24 Marts 1927.

Broder:

Oluf Philip Frederik Ferdinand,^o f. 20 April 1855, Kaptajn* af Flaaden (R.*D.M.) (H.H.T.) (R.St.Stan.2.) (Pr.Kr.2.) (N.St.O.3.1) (I.K.5.), g. 1^o 24 Nov. 1886 m. Ady Nadeschda Hansine Nissen-Sommersted, f. 13 Nov. 1868 † 1 Maj 1913, 2^o 11 Juli 1914 m. Augusta Margrethe Hansen, f. 18 Aug. 1862 † 2 Febr. 1921 (hun g. 1^o m. Konferensraad, Departementschef Carl Christian Holm † 1909), 3^o 22 Okt. 1924 m. Josepha Marietta Kristine Siboni, f. 3 Febr. 1873. [K.] Børn:

af 1. Ægteskab:

1. Preben Alexander Carl Johan, f. 11 Sept. 1888, Orlogskaptajn (R.*), g. 16 Okt. 1917 m. Ingrid Eiler Hansen, f. 14 Sept. 1895. [K.] Søn:
Eiler Østa Preben, f. 19 Febr. 1919. [K.]
2. Walter Frederik Carl, f. 3 Maj 1892, Ingeniør. [K.]
3. Ady Olga Augusta Agnete, f. 28 April 1894, cand. phil., g. 28 Maj 1919 m. Læge Erik Kall, f. 3 Febr. 1890. [K.]

von Holstein.



En gammel meklenborgsk Adelslægt, der i det 17. Aarh. kom til Danmark. — Ulrich Adolph von Holstein blev 1 Jan. 1708 ophøjet til Greve af Holsteinborg. Ifølge Bevilling af 9 Febr. 1753 er alle hans ægte Descendenter paa Sværdsiden Grever. — Gehejmeraad Johan Ludvig von Holstein blev 31 Marts 1750 ophøjet til Greve af Ledreborg. — Kammerherre Niels Rosenkrantz von Holstein til Stamhuset Rathlousdal erholdt ved Patent af 28 Maj 1828 Tilladelse til at forene Navnet Rathlov med sit eget, men hans Elterkommere skriver sig nu von Holstein-Rathlou. — De ægte agnatiske Descendenter af Overhofmester Henning Christopher von Holstein (von Holstein, den danske Gren) henhører ifl. kongl. aabent Brev af 21 Sept.

von Holstein.

1888 og de ægte agnatiske Descendenter af Christian Frederik von Holstein til Cathrinebjerg (von Holstein-Rathlöv og von Holstein, den holstenske Gren) ifølge kongl. aabent Brev af 29 Dec. 1888 til den danske Adel. — Udferlig Slægttavle med Vaabenafbildninger i Parver, se Aargang 1885.

Holstein-Holsteinborg.

Lensgreve **Bent Holstein** til Holsteinborg m. m. (det tidl. Grevskab H.), f. 17 Sept. 1881 (Søn af Hofjægermester, Lensgreve Frederik Conrad Christian Christopher til Holsteinborg m. m., f. 3 Aug. 1856 † 16 Juli 1924), Hofjægermester, Legationssekretær, Overretssagfører, Medlem af Folketinget (S.N.3.) (S.V.3¹.), g. 17 Dec. 1921 m. Vilhelmine (Villy), født Parding, f. 4 Sept. 1883 (g. 1^o m.) [Holsteinborg ved Rude.]

Søskende:

1. Comtesse **Eleonore Mimi**, f. 14 Juni 1883, g. m. Ritmester Greve Frederik Moltke.
2. Comtesse **Estrid Ingeborg**, f. 27 Nov. 1887, g. 1^o m. Hofjægermester Holten Castenschiold til Overgaard, skilt, 2^o Okt. 1920 m. Lieutenant* af Art. Tyge Alexander Bech til Iisgaard, f. 12 Juni 1887. [Iisgaard ved Knebel.]
3. Comtesse **Fritze Othilde Elisabeth**, f. 20 Febr. 1893, antages. † 1924.
4. Greve **Erik Frederik Adolf Joachim**^o til Fuirendal, f. 21 Nov. 1896, Student, Secondlieutenant ved Gardehusar-Reg., g. 5 Juli 1922 m. Polly Emilie Collet, f. 25 Sept. 1899. [Fuirendal ved Sandved.] Børn:
 - a. Greve **Ib**, f. 9 Nov. 1923.
 - b. Comtesse **Ellen Kirstine Polly**, f. 1 April 1926.

Moder:

Enkelensgrevinde **Ellen Elisabeth**, født Lindholm, f. 8 Nov. 1858, g. 15 Nov. 1880, Enke 16 Juli 1924. (Holsteinborg.)

Farfader:

*Lensgreve **Ludvig Henrik Carl Herman** til Grevskabet Holsteinborg, f. 18 Juli 1815 † 28 April 1892, Overkammerherre, Konsellspræsident, Hofjægermester, Ridder af Elefanten, g. 1^o 21 Marts 1850 m. Bodild Joachimine Zahrtmann, f. 5 Febr. 1830 † 3 April 1876, 2^o 30 Nov. 1878 m. Betsy **Laura**, født Rasmussen, f. 4 Marts 1852, separ. 1880 (g. 1^o m. Julius Christian Hansen, 3^o m. Partikulier Victor Harald Albert Dinesen † 1916.) [K.] Børn:*

af 1. Ægteskab:

1. Comtesse **Sophie Elisabeth (Else)**, f. 5 Sept. 1859, Enke efter Godtfred Neergaard.
2. Comtesse **Fritze Vilhelmine Wanda Theodora**, f. 18 Okt. 1867, Enke efter Overkammerherre Oskar Oxholm.

af 2. Ægteskab:

3. Greve Henrik Frants Harald,^o f. 24 Dec. 1879, cand. polyt., Direktør, Kaptajn* af Res. ved Ing. (Sp.r.K.2.) (Ø. R.K.2.) (R.r.K.2.), g. 23 Dec. 1909 m. Anna Margrethe Jensen, f. 27 Aug. 1885. [K.] Børn:
 - a. Greve Henning Preben Harald, f. 10 Sept. 1913.
 - b. Greve Palle Mogens Flemming, f. 9 Sept. 1914.
 - c. Greve Jørgen Helge Eggert, f. 3 Marts 1917.
 - d. Comtesse Margrethe, f. 11 April 1919.

Farfaders Broder:

Greve Christian Johannes Ernst, f. 31-Dec. 1826 † 21 Okt. 1891, g. 16 Sept. 1853 m. Sophie Augusta Kramer, f. 18 Sept. 1833 † 6 Febr. 1892. Børn:

1. Greve Frederik (Fritz) Adolph, f. 8 Juni 1859, g. 1^o 1895 m. Bodil Cornelia Dircksen † 29 Jan. 1897, 2^o 4 Nov. 1905 m. Karen Cornelia Dircksen, f. 13 Aug. 1875. [As-serbo ved Frederiksværk.] Børn:

af 1. Ægteskab:

- a. Comtesse Minna, f. 19 Sept. 1895, g. 17 Okt. 1918 m. Sekretær i Generaldirektoratet for Postvæsenet, Landsretssagfører Enevold Jensen Bredmose, f. 18 Jan. 1891. [K.]
- b. Greve Christian Ludvig, f. 29 Jan. 1897, Telegrafist.

af 2. Ægteskab:

- c. Comtesse Bodil Alf, f. 10 Aug. 1906.
 - d. Greve Hans, f. 25 Maj 1910.
 - e. Greve Gert, f. 24 Juli 1911.
2. Comtesse Louise Ines Marie, f. 16 Marts 1863, g. 29 Maj 1898 m. Læge Ernst Carl Michael Christian Bilsted, f. 29 Marts 1853. [Frederiksberg.]
 3. Greve Ludvig Ditlef,^o f. 3 Dec. 1864, cand. phil., g. 1^o 4 Juni 1892 m. Rigne Juliane Vilhelmine Warhuus, f. 23 Juli 1866, skilt (hun g. 2^o m. Missionær Hans Larsen), 2^o 2 Juli 1901 m. Petrine Margrethe Kofod, f. 17 Okt. 1865, skilt, 3^o 14 Jan. 1915 m. Thyra Ulrich, f. 10 Nov. 1885. [K.]
 4. Greve Elinar Ernst, f. 16 Sept. 1866 † 28 Dec. 1924, Kontorchef i Frihavnen, g. 1^o 9 Jan. 1894 m. Elisabeth Sophie Petersen, f. 11 Juli 1870 † 24 Maj 1910, 2^o 14 Juli 1911 m. Gudrun Petersen, f. 29 Maj 1885. [K.] Børn:
 - af 1. Ægteskab:*
 - a. Greve Peter Christian, f. 8 Dec. 1894, Landmand, g. 8 Juli 1918 m. Antonia Mundeling, f. 4 Sept. 1892. [Jylland.] Sønner:
 - 1) Greve Axel, f. 6 Febr. 1919.
 - 2) Greve Erik, f. 5 Maj 1923.
 - 3) Greve Carl Frederik, f. 20 Marts 1926.
 - 4) Comtesse Rigmor, f. 14 Aug. 1927.

von Holstein.

- b. Comtesse Ellen Hulda, f. 1 Marts 1896, g. 20 Marts 1923 m. Ingeniør Alexej Michaelowitsch Dorofejeff, f. 6 Febr. 1884. [Hellerup.]
- c. Comtesse Isse Elisabeth, f. 1 Aug. 1897, g. 23 Febr. 1925 m. Gaardejer Jens Peter Engsig, f. 20 Marts 1897. [Taastrup.]
- d. Comtesse Elisabeth,^o f. 1 Juni 1899, g. 20 Aug. 1921 m. Bankier Oluf Blützow, f. 15 Nov. 1884. [Hellerup.]
- e. Comtesse Karen Marie, f. 20 Marts 1907, g. 3 Nov. 1928 m. Bankbogholder Alban Hilmar Johansson Verne, f. 30 April 1886. [Helsingborg.]
af 2. Ægteskab:
- f. Comtesse Ruth Fritze, f. 15 Marts 1912. (Thaarupgaard.)
- g. Greve Knud, f. 2 Marts 1913.
- h. Greve Johan Ludvig, f. 18 Okt. 1923.
5. Comtesse Ines Sibylle, f. 20 Nov. 1869, g. m. Kontorchef Peter Otto Rosenørn.
6. Greve Børge Ulrik Christoffer, f. 19 Juni 1872, Bogholderikonsulent, g. 30 Okt. 1908 m. Ellen Margrethe Hansen-Erhardt, f. 15 Okt. 1887 † 5 Okt. 1924. [K.] Døtre:
 - a. Comtesse Hanne-Lise, f. 4 Maj 1914.
 - b. Comtesse Else-Dorte, f. 4 Febr. 1918.
7. Comtesse Bodild, f. 19 Maj 1874, Lægge. (Vemmetofte.) [K.]

Farfaders Farbroder.

Greve Henrik Christoph til Waterneverstorff, Gaartz og Gross-Colmar, f. 18 Dec. 1786 † 20 Nov. 1842, Hofjægmester.
Søn:

Greve Conrad Adolph August til Waterneverstorff, f. 19 Dec. 1825 † 7 Sept. 1897, g. 30 Jan. 1852 m. Baronesse Caroline Heintze, f. 4 Sept. 1832 † 18 April 1871. Døtre:

1. Comtesse Mathilde Sophie Louise, f. 25 Dec. 1852, Stiftsdame i Preetz. [Stöfs, Waterneverstorff.]
2. Comtesse Elisabeth Anna Frederikke,^o f. 14 Marts 1854, g. 13 Juli 1883 m. preuss. Landraad Cay Friedrich Gustav von Bülow til Fideikommisgodserne Bothkamp, Schönhagen, Bockhorst og Altenrade f. 23 Aug. 1851 † 26 Febr. 1910. [Ekerfnørde og Bothkamp ved Barkau.]

von Holstein-Rathlov.

Adolf Viggo Rudolf Huno von Holstein-Rathlov til Rathlousdal (det tidl. Stamhus R.) og til Brunswardens Fideikommis, f. 9 Dec. 1881 (Søn af Hofjægmester Christian Frederik Emil) til Stamhuset Rathlousdal og Brunswardens Fideikommis, f. 11 Nov. 1849 † 29 Jan. 1919) Landmand,, g. 31 Marts 1913 m. Helena Roy, f. 1896. [Victoria, Canada.]
Børn:

1. Hilda Helen Elisabeth Caren, f. 19 Juli 1914.
2. Emile Vigo Rodolphe Huno, f. 16 Okt. 1916.
3. Emile Christian Frederic, f. 20 Sept. 1918.

von Holstein.

4. Harold, f. 19 Juli 1920.
5. Donald Lee, f. 14 Nov. 1922.

Søskende:

1. Julie Elisabeth Hertha,^o f. 22 Aug. 1880, g. m. Landbrugskandidat Fritz Bllow.
2. Frits Holger Axel Niels Rosenkrantz, f. 24 Dec. 1882 Kaptajn af Res., g. 1^o 4 Aug. 1911 m. Ellen Marie Gudrun Howden-Rønnenkamp, f. 29 Maj 1889, skilt, 2^o 14 Dec. 1926 m. Edith Sophie Gervø, f. 23 April 1894, separ. Døtre:
af 1. Ægteskab:
 - a. Alice, f. 14 Okt. 1916.
 - b. Karen, f. 9 Dec. 1920.
 - c. Bente, f. 10 Juli 1922.
3. Karen, f. 13 Jan. 1884 (Ø.r.K.3.), g. 29 Okt. 1908 m. Husmarskal hos Hertugen af Cumberland og Brunsvig-Lyneborg, Greve Oernand Alexander Otto Grote, f. 20 Sept. 1870, skilt. [Algier.]
4. Viggø, f. 19 Marts 1885, Rentier, g. 22 Okt. 1908 m. Nora, født Lang, f. 20 Juli 1885 (g. 1^o m.). [Hou.]
5. Christian Frederik Emil, f. 23 Aug. 1886 † 12 Nov. 1918, g. 15 Okt. 1918 m. Alice Gudrun Benedicte Howden-Rønnenkamp, f. 13 Nov. 1893 (hun g. 2^o m. Erik Castenskiold.)
6. Joachim Otto Schack, f. 11 Febr. 1888, Ingeniør, g. 1923 m. Gerda Terndrup, f. 21 Maj 1895. [Hundslund.]

Moder:

Hofjægermesterinde Sophie Dagmar Elisabeth,^o født Jerichau, f. 23 Juli 1859, g. 4 Nov. 1878, Enke 29 Jan. 1919. [K.]

Farfader:

Niels Rosenkrantz til Stamhuset Rathlousdal, f. 11 Nov. 1815 † 3 Juni 1850, g. 21 Juli 1846 m. Julie Sophie Dorothea Elisa Volradine von Leitner, f. 7 Juni 1824 † 18 Febr. 1902 (hun g. 2^o m. Viggo von Holstein-Rathlou til Holmgaard.) Døtre:

1. Vilhelmine Amalie, f. 8 Dec. 1847, Enke efter Ritmester Caspar Buchwaldt til Jexenhovgaard. [K.]
2. Rosa Johanne, f. 12 Febr. 1851, Enke efter Greve Rudolph Tramp.

Farfaders Broder:

Viggo til Holmgaard, f. 17 Sept. 1821 † 8 Dec. 1884, g. 6 Aug. 1852 m. Julie Sophie Dorothea Elisa Volradine von Leitner, f. 7 Juni 1824 † 18 Febr. 1902, (hun g. 1^o m. Niels Rosenkrantz von Holstein-Rathlou til Rathlousdal.) Børn:

1. Hano Philip August, f. 10 Sept. 1855 † 23 April 1918, g. 1^o 1 Okt. 1878 m. Jenny Warming, f. 28 Juli 1856, skilt [K.], 2^o 22 Dec. 1906 m. Maria Emerentze Zeuthen, f. 16 April 1864 † 22 Marts 1921. Sønner:

af 1. Ægteskab:

- a. Axel Viggo Emil,^o f. 23 Juni 1882, cand. polyt., Docent i Elektroteknik ved Polyteknisk Læreanstalt, Afdelingsingeniør ved Københavns Elektricitetsværker, g. 24 Juni 1908 m. Emilie Juliane Brummerstedt, f. 2 April 1885. [Charlottenlund.] Børn:
 - 1) Jens Høeg, f. 23 April 1910.
 - 2) Milla Johanne, f. 2 April 1912.
 - 3) Hans Christian Bent Høeg, f. 7 Nov. 1918.
 - 4) Axel Huno Høeg, f. 16 Maj 1921.
- b. Viggo Julius, f. 29 Sept. 1885, cand. mag., Dr. phil., Underbibliotekar ved Aarhus Statsbibliotek, g. 4 Juli 1908 m. Elisabeth Goldschmidt, f. 26 April 1887. [Rosenvænget ved Aarhus.] Børn:
 - 1) Judith Elisabeth, f. 20 Marts 1909.
 - 2) Niels Viggo Halfdan de Meza, f. 4 Dec. 1910.
 - 3) Anna Marie Agnete Jenny, f. 19 Juni 1912. (Vemmetofte.)
 - 4) Agnete Ruth Edith de Meza, f. 29 Marts 1914. (Vemmetofte.)
 - 5) Kirsten Ragnhild Ida de Meza, f. 29 Marts 1914. (Vemmetofte.)
 - 6) Hennig Viggo Meir de Meza, f. 27 Dec. 1919.
 - 7) Astrid Merete Sophie Dorothea de Meza, f. 18 Nov. 1924.
2. Axel Viggo Julius, f. 4 Okt. 1857, g. 20 Marts 1894 m. Elisabeth Schuldt, f. 4 Sept. 1875. [New Stockholm, Esterhaz, Saskatchewan, Canada.] Børn:
 - a. Julie Augusta f. 24 Febr. 1891.
 - b. Huno Viggo Emil, f. 14 Marts 1895.
 - c. Otto Adolf, f. 21 Febr. 1896.
 - d. Margrethe Frida, f. 29 Juni 1898, g. 10 Aug. 1920 m. Douglas Semple Macdonald, f. 23 Jan. 1884.
 - e. Dagmar Elisabeth Rigmor, f. 11 Juni 1900, g. 18 Sept. 1924 m. James Russel Bell, f. 30 Nov. 1895.
 - f. Hertha Philippa, f. 4 Maj 1902.
 - g. Axel Viggo, f. 14 Maj 1910.
3. Dorothea Sophie Philippa, f. 2 Okt. 1859, g. 14 Nov. 1884 m. Sophus Peder Pedersen Wahl, f. 3 April 1855 † 3 Aug. 1925. [K.]
4. Nanna Christiane Dagmar, f. 28 Juni 1861, g. 1^o 4 Nov. 1881 m. cand. jur., Amtsfuldmægtig Axel Stilling, f. 6 Sept. 1856, skilt, 2^o 3 Febr. 1894 m. Otto Friis Beck til Østedgaard, f. 8 Juli 1855 † 10 Nov. 1921. [Østedgaard ved Pjedsted.]

von Holstein.

Den holstenske Gren.

Se »Danmarks Adels Aarbog«, 1926 og
»Gothaisches genealogisches Taschenbuch
der adeligen Häuser, deutscher Uradel«, 1922.

von Holstein.

von Holstein.

Den danske Gren.

I. Linje.

- Friedrich Conrad von Holstein, f. 19 Juni 1847 (Søn af Premierlieutenant Henning Christoph Friedrich, f. 20 Marts 1811 † 10 Jan. 1882, og Margrethe Elisabeth Cathinka von Daue, f. 2 Okt. 1812, g. 9 Febr. 1844 † 1 Febr. 1892), karakt. Oberstlieutenant (R.*), g. 23 Maj 1876 m. Ingeborg Anna Petrea Secher, f. 23 April 1856. [K.] Sønner:
1. Ulrich Adolph,^o f. 10 Marts 1877, Yaptajn,* Sekretær i Krigsministeriet (R.*), g. 13 Maj 1910 m. Else Margrethe Brandt, f. 2 Sept. 1887. [K.] Sønner:
 - a. Fritz, f. 27 Febr. 1911.
 - b. Hans-Joachim, f. 30 Aug. 1914.
 2. Henning, f. 11 Juni 1879, g. 2 Nov. 1919 m. Anna Caroline Dreyer, f. 18 April 1891. [K.] Datter:
Karen, f. 27 Maj 1921.

Farbroder:

Ulrich Adolph, f. 30 Marts 1803 † 17 April 1864, Kammerherre, Amtmand, g. 27 Maj 1835 m. Cathrine Amalie Gøtzsche, f. 19 April 1815 † 6 Febr. 1894. Datter:

Marie Anna, f. 8 Juli 1836, Klosterfrøken i Slesvig Johanneskloster. [K.]

II. Linje.

Frøde Hjalmar Christian Pøyen-Holstein, f. 30 Jan. 1872 (Søn af Lieutenant Frøde Otto Julius Holstein, f. 21 Aug. 1838 † 14 Dec. 1882 og Elisabeth Margrethe Svanhilde Pøyen, f. 4 Dec. 1834, g. 10 Nov. 1870 † 2 Nov. 1927), Premierlieutenant,* g. 16 Maj 1902 m. Maria Katharina Jørgensen, f. 8 Nov. 1871. [Tangegaard ved Lundeborg.]

Søster:

Emma Theodore Augusta, f. 30 Nov. 1873, Sangerinde, g. 22 Juli 1893 m. Lieutenant, Styrmand Holger Emil Berg, f. 3 Marts 1865, separ. [Amerika.]

Farbrødre:

1. Christian Frederik Holstein, f. 23 Okt. 1842 † 8 Febr. 1923. Justitsraad, g. 20 Aug. 1868 m. Emily Kall, f. 28 Juni 1847. [Hellerup.] Sønner:
 - a. Christian Frederik, f. 26 Aug. 1870, Toldassistent, Lieutenant,* g. 10 Juli 1908 m. Agnete Henriette Løber, f. 21 Dec. 1875. [K.] Søn:
Christian Frederik Per, f. 27 Juli 1916.
 - b. Harry Vilhelm,^o f. 7 April 1873, Skibsfører* under Vandbygningsvæsenet, g. 7 Okt. 1927 m. Alma Laudine, født Andersen, f. 6 Sept. 1874 (g. 1^o m. Lærer Jakobsen.) [Frederiksværk.]

von Holstein.

2. *Henrik Vilhelm*, f. 24 Maj 1845 † 17 Juli 1921, Kaptajn, g. 1^o 9 Maj 1877 m. *Hulda Ellina Holsted*, f. 23 Juni 1850 † 20 April 1878, 2^o 5 April 1892 m. *Anna Emilie Holsted*, f. 7 Febr. 1848. [Hillerødsholm ved Hillerød.]

Farfaders Brødre:

1. *Andreas Henrik*, f. 13 Marts 1798 † 7 Nov. 1885, Kammerherre, Major, Postmester, g. 1836 m. *Henriette Marie Olivarier*, f. 5 Aug. 1812 † 16 Juni 1864. Datter: *Louise Fernanda*, f. 25 Juli 1838, Konventualinde i Støvringgaard Jomfrukloster. [K.]
2. *Halfdan Valdemar*, f. 28 Maj 1810 † 17 Okt. 1859, Præst, g. 6 Juli 1844 m. *Henriette Vilhelmine Tack*, f. 3 Marts 1818 † 21 Aug. 1861. Sønner:
 - a. *Harald Hother*, f. 30 Nov. 1846 † 3 Maj 1909, Teglegrafkasserer, g. 4 Nov. 1873 m. *Anna Caroline Petrea Wiborg*, f. 16 Febr. 1848 † 4 Sept. 1925. Børn:
 - 1) *Age*,^o f. 29 Juni 1876, Generalsekretær, g. 1^o 27 Marts 1907 m. *Carla Johanne Christiane Wilhelmine Carlsen*, f. 27 Sept. 1867 † 24 Maj 1915, 2^o 20 Okt. 1920 m. *Emma Holst*, f. 12 Dec. 1890. [K.]
 - 2) *Gerda*, f. 3 Sept. 1878, g. 18 Sept. 1907 m. Inspektør ved det Forenede Dampskibsselskab *Poul Georg Poulsen*, f. 6 Febr. 1878. [K.]
Sigrid, f. 9 Juli 1834. (Estvadgaard.)
 - b. *Frode*, f. 26 Marts 1852 † 22 Febr. 1889, g. 2 Nov. 1876 m. *Juliane Johanne Ochsner*, f. 2 Dec. 1855 † 10 Juli 1911. Døtre:
 - 1) *Julie Henriette (Henny)*, f. 6 Okt. 1877, g. 11 Marts 1899 m. Fabrikant *Frederik Niels Peter Suhr*, f. 15 April 1874 † 30 Jan. 1927. [K.]
 - 2) *Helga Camilla Andrea*, f. 16 Maj 1882, g. 21 Nov. 1922 m. Kommuelærer *Martinus Thomsen*, f. 13 Juli 1877 (g. 1^o m. *Eva Dam* † 1921.) [Kongsvang ved Aarhus.]
 - 3) *Anna Helena Tack*, f. 17 Febr. 1884, g. 1 Sept. 1905 m. Forsikringsdirektør *Carl Eduard Martens*, f. 13 Juni 1869. [Charlottenlund.]
 - 4) *Minna Betzy Alfrida*, f. 13 Nov. 1885. (Estvadgaard.) [K.]

III. Linje.

Uddød paa Mandslinjen 1 Nov. 1911.

Ida Caroline Helene von Holstein, f. 11 Sept. 1868 (Datter af Kammerjunker, Kaptajn *Frederik Carl Christian Conrad*, f. 28 Dec. 1836 † 1 Nov. 1911 og *Caroline Mohrmann*, f. 22 Maj 1843, g. 28 Sept. 1867 † 20 Marts 1875), g. m. *Grosserer Albert von Bülow*.

von Holstein.

Søster:

Panny Elise Charlotte, f. 31 Maj 1872, g. 17 Juli 1920 m. Departementschef i Kirkeministeriet **Oskar Damkier**, f. 2 Jan. 1853 † 3 Marts 1924. [K.]

IV. Linje.

Christian Frederik von Holstein, f. 20 Marts 1840 (Søn af Major **Christian Frederik Caspar**, f. 9 April 1805 † 10 Juli 1896, og **Sarah Eliza de Chabert**, f. 4 Marts 1822, g. 4 Marts 1839 † 9 April 1909), Farmer, g. 7 Okt. 1872 m. **Christine Poulsen**, f. 30 Maj 1855. [Great Point Farm, Nebraska.] Børn:

1. **Frederik Christian**, f. 14 Sept. 1873, Farmer. [Syd Dakota.]
2. **Julius Valdemar**, f. 26 Juli 1877, g. 20 Nov. 1905 m. **Adelia Rahlf**, f. 28 Juli 1884. [Washington County, Nebraska.] Sønner:
 - a) **Clarence Rahlf**, f. 28 Nov. 1906.
 - b) **Frank William**, f. 16 Sept. 1908.
3. **Nora Elisabeth**, f. 18 Marts 1880, g. 8 Juni 1899 m. Farmer **Henry Clifton Neukirch**, f. 20 Okt. 1877. [Syd Dakota.]
4. **Victor Emanuel**, f. 3 Sept. 1882. [Syd Dakota.]
5. **Samuel Ferdinand**, f. 9 April 1885.
6. **Eduard Ferdinand**, f. 14 Febr. 1891.
7. **Emmaline Dorothea**, f. 21 Nov. 1892.
8. **Hatty Leona**, f. 1 Okt. 1895.
9. **Deway Bryan**, f. 17 April 1898.

Broder:

Niels Rosenkrantz Valdemar, f. 11 Sept. 1850 † 28 Maj 1928, Maskinmester ved Københavns Vej- og Kloakanlæg, g. 6 Nov. 1886 m. **Emma Vilhelmine Rathgen**, f. 25 Sept. 1860. [K.] Børn:

1. **Emma**, f. 30 Aug. 1887, g. 16 Maj 1916 m. Bankbestyrer **Oscar Simonsen**, f. 20 Febr. 1887. [Hellerup.]
2. **Svend Christian**^o, f. 26 Jan. 1889, cand. polyt., Ingeniørassistent ved Statsbanerne, g. 9 Dec. 1915 m. **Anna Laura Louise Dirckinck Friherreinde af Holmfeld**, f. 4 Sept. 1894. [Struer.] Sønner:
 - a. **Christian Frederik**, f. 3 Okt. 1916.
 - b. **Knud Harald**, f. 20 Juni 1918.
 - c. **Orete Anna**, f. 28 Nov. 1927.
3. **Else Anna Elise**, f. 10 Aug. 1890, g. 22 Sept. 1917 m. Arkitekt **Thorkild Lassen Landorph**, f. 11 Juni 1894. [K.]
4. **Inger Augusta Rathgen**, f. 20 Maj 1894, g. 30 Nov. 1923 m. **Frederik Arnold Dirckinck Friherre af Holmfeld**.

von Holstein.

Farbrødre:

1. *August Ferdinand*, f. 30 April 1807 † 12 Marts 1888, Kaptajn, Postmester, g. 2 Aug. 1850 m. *Anna Mariane Buchwald*, f. 25 Dec. 1818 † 22 Dec. 1911. Sønner:
 - a. *Christian Frederik Ferdinand*,^o f. 1 Juni 1851, cand. jur., Chef* for Ekspeditionskontoret i Københavns Skattedirektorat, g. 7 Jan. 1893 m. *Karen Amalie Ræder*, f. 8 Marts 1868. [K.] Børn:
 - 1) *Jacob Ferdinand Theodor Huno*, f. 14 Okt. 1897, cand. jur., Dommerfuldmægtig, g. 15 April 1923 m. *Vitte Harboe*, f. 16 Sept. 1897. [Aarhus.] Datter:
Ilsabe Helle, f. 11 Sept. 1925. (Vallø.)
 - 2) *Ellen Margrethe*, f. 1 Okt. 1900. (Vallø.)
 - b. *Niels Henning Ernst*, f. 12 Marts 1853, g. 25 Nov. 1881 m. *Emilie Noline Christine Dyrland*, f. 15 Febr. 1853. [Hørsholm.] Børn:
 - 1) *Emilie Mariane Karen Margrethe*, f. 22 Okt. 1882, g. 29 Dec. 1914 m. *Rektor, Dr. phil. Carl Viking Ragnar Widman*, f. 22 Sept. 1882. [Nyköping. Sverige.]
 - 2) *Fritze Elisabeth Dorothea*, f. 29 Sept. 1893. (Vallø.)
 - 3) *Elisabeth*, f. 18 Okt. 1886. (Vallø.) [Bjergeskovgaard ved Gudme.]
 - 4) *Niels Henning Folmer*, f. 24 Jan. 1892, Secondlieutenant ved 1. Art.-Afd., Forvalter, g. 11 April 1922 m. *Eline Christine Hansen*, f. 7 Jan. 1897. [Lehnshøj ved Sørup.] Børn:
 - a) *Jørgen Ernst*, f. 28 Dec. 1922.
 - b) *Edith Charlotte Emille*, f. 15 Febr. 1924. (Vallø.)
 - 5) *Ida Amalie (Imma)*, f. 10 Aug. 1893. (Vallø.)
2. *Carl Conrad Christoffer*, f. 22 Dec. 1816 † 19 Febr. 1896, g. 17 Okt. 1850 m. *Caroline Emilie Kähler*, f. 7 Nov. 1830 † 17 Marts 1926. Datter:
Marie Sophie, f. 24 April 1852, g. 20 April 1880 m. *Grosserer Oluf Petersen*, f. 6 Marts 1846 † 29 Marts 1914. [K.]

V. Linje.

Uddød paa Mandslinjen 10 Dec. 1907.

Margrethe von Holstein, f. 6 Maj 1880 (Datter af *Carl Johan Emil Nicolai*, f. 10 Jan. 1847 † 10 Dec. 1907, og *Elisabeth Sophia Bøgh*, f. 13 Sept. 1848, g. 27 Maj 1874 † 31 Dec. 1910), g. 7 Nov. 1912 m. *Sognepræst Olaf Bertelsen*, f. 9 Sept. 1874. [Faxe.]

Søster:

Karen, f. 4 Juni 1882, g. 10 Juli 1915 m. *Lektor Ludvig Heuer*, f. 10 Jan. 1866. [Roskilde.]

von Holstein.

Farfader:

Carl Christian Frederik Adolph til Dyrehavegaard, f. 15 Sept. 1816 † 1 Jan. 1881, Jægermester. Datter:

Ida Camilla Louise, f. 8 Sept. 1845, g. 27 Okt. 1869 m. Fritz Otto Marie Rottwitt, f. 8 Dec. 1842 † 30 April 1916. [Espergjærde.]

VI. Linje.

Uddød paa Mandslinjen 21 Maj 1923.

Louis Knud Wahldt von Holstein, f. 19 April 1863 † 21 Maj 1923, Postmester, g. 22 Jan. 1890 m. Karen Olga Es-skildsen, f. 28 Juni 1849. [K.] Datter:

Esther, f. 14 Jan. 1891, g. 9 Dec. 1924 m. Grosserer Hans Sørensen. [K.]

Søster:

Agnes Leontine Wohldt,^o f. 1 Juli 1865, g. 16 Juli 1887 m. Rektor, cand. mag. Johan Henrik Vilhelm Boëtius, f. 1 Juni 1862 (R.). [Roskilde.]*

Holstein-Ledreborg.

Lensgreve Josef Johannes Ignatius Maria Holstein-Ledreborg^o til Ledreborg m. m. (det tidl. Grevskab L.), f. 5 Sept. 1874. (Søn af Konseilspræsident, Lensgreve Johan Ludvig Carl Christian Tido til Grevskabet Ledreborg, f. 10 Juni 1839 † 1 Marts 1912, og Henriette Frederikke Alexandrine Ingeborg de Løvenørn, f. 11 Aug. 1842, g. 19 Nov. 1867 † 28 Okt. 1915). Dr. polit., Hofjægermester, Kaptajn^o af Res. (R.*), g. 30 Nov. 1918 m. Grevinde Louise Christina Hamilton til Christineberg i Skaane, f. 12 Febr. 1887. [Ledreborg ved Lejre.] Børn:

1. Greve Knud Johan Ludvig, f. 2 Okt. 1919.
2. Comtesse Marie Henriette, f. 2 Okt. 1920.
3. Comtesse Birgitte Alexandra Maria, f. 29 Juni 1922.
4. Comtesse Anna Elisabeth Maria, f. 1 Dec. 1924.
5. Greve Carl Anton Poul f. 23 April 1926.
6. Greve Niels Johan Georg, f. 15 Maj 1928.

Søskende:

1. Comtesse Elisabeth Marie, f. 22 Marts 1870. [K.]
2. Greve Christian Maria Holstein-Løvenørn, f. 20 Juli 1880, cand. polit.

Hoppe.

Viceadmiral Iver Hoppe († 5 Aug. 1693) adledes med alle sine Descendenter ved Patent al 30 Juli 1777.

Johan Christoffer Hoppe,^o f. 23 Nov. 1841 (Søn af Kammerherre, Stiftamtmand Thor kil Abraham, f. 10 April 1800 † 7 Juni 1871, og Juliane Vilhelmine Nielsine Chri-

Hoppe.

stence Benzon, f. 16 Juni 1819, g. 7 Maj 1839 † 21 Jan. 1855), Kammerherre, Amtmand* (K.¹D.M.), g. m. Elisa Alvilda Jensen, f. 24 Juni 1860. [K.] Søn:
Ivar, f. 15 Juni 1903, Søløjtnant I. [K.]

Brødre:

1. *Christian Benzon til Pallisbjerg, f. 29 Febr. 1844 † 19 Maj 1914, Hofjægmester, g. 19 Maj 1874 m. Baronesse Juliane Frederikke Helene Louise Wedel Jarlsberg, f. 5 Juni 1853 † 12 Juli 1898. Børn:*
 - a. *Juliane Frederikke, f. 23 Juli 1875, overord. Stiftsdame i Vallø. [K.]*
 - b. *Thora Caroline, f. 14 Juni 1877, g. 7. Marts 1916 m. Ernst Christian Tranberg til Lønborggaard, f. 3 Aug. 1871. [Lønborggaard ved Tarm.]*
 - c. *Louise Ingeborg, f. 18 Marts 1879, g. 9 Okt. 1909 m. Overretssagfører, Branddirektør Peter Bendix Grove, f. 11 Okt. 1872 † 4 Aug. 1921. [Ringkøbing.]*
 - d. *Frederik Christian Thorkil, f. 21 Nov. 1881. [Teglgaard ved Paarvang.]*
 - e. *Alexis, f. 3 Juli 1888, Ejendomsbesidder. [Tucuman, Argentina.]*
 - f. *Christian Johan Wedel Jarlsberg, f. 19 Marts 1894, Installatør, g. 25 Juli 1924 m. Margrethe Marie Thomsen, f. 1 Sept. 1894. [Kolding.] Datter:
Juliane-Marie, f. 13 Aug. 1925.*
2. *Carl Hartvig til Toftholm, f. 21 April 1846, Hofjægmester, (K.²D.M.), g. 8 Marts 1871 m. Baronesse Louise Gustava Mathilde Fritze Wedel Jarlsberg, f. 29 Dec. 1846 † 19 Aug. 1899. [Toftholm ved Mørkøv.] Børn:*
 - a. *Mathilde Caroline Julie, f. 27 Dec. 1871, g. m. Jægmester Carl Benzon.*
 - b. *Juliane Frederikke Adelaide, f. 10 Juni 1873, g. 19 Sept. 1893 m. Greve Carl August Reinhold Lars Armfelt, f. 8 Sept. 1862. [Wiurila ved Salo i Finland.]*
 - c. *Thorkil Frederik, f. 17 Aug. 1875 † 12 Juni 1921, Forpagter, g. 30 Sept. 1915 m. Ebbæ Augusta Louise, født Rist, f. 7 Aug. 1879 (g. 1^o m. Ritmester* af Res. Henrik Villars Jacob Lunn, skilt). [K.]*
 - d. *Edith Louise Carla, f. 25 Febr. 1877, overord. Stiftsdame i Vallø. [Toftholm.]*
 - e. *Carl Ivar Christian, f. 18 Febr. 1886, Direktør for »Standard Oil Company S. A. A.«, g. 4 Juni 1915 m. Harriet Katy født Blytmann, f. 5 Jan. 1884 † 8 Dec. 1926 (g. 1^o m. Grosserer Gustav M. Salomonsen, skilt). [Buenos Aires.] Børn:
 - 1) *Carl Hartvig Johan Diego, f. 31 Dec. 1915.*
 - 2) *Frederik (Fritz) Egon Wedel-Jarlsberg, f. 9 Juni 1918.*
 - 3) *Harriet Inge Louise Wedel-Jarlsberg, f. 9 Juni 1918. (Vallø.)**

Huitfeldt.

Huitfeldt.



Gammel dansk Adelslægt, der har lætles Herkomst med Slægten Hogenskild. Den havde i lang Tid været bosat i Norge og forblev der efter dette Riges Adskillelse fra Danmark. — Udførlig Slægttavle med Vaabenafbildning i Farver, se Aarg. 1887.

I. Linje.

Valentin Vilhelm Hartvig Huitfeldt-Kaas, f. 4 Nov. 1867 (Søn af norsk Rigsarkivar Henrik Jørgen Huitfeldt-Kaas, f. 2 Febr 1834 † 18 Maj 1905, og Hanna Louise Charlotte Huitfeldt, f. 5 Okt. 1845, g. 14 Aug. 1865 † 17 Febr. 1876), Besidder af det Kaaseslund'ske Fideikommis, Ferskvandsbiolog. [Oslo.]

Søskende:

1. Hans Emil Huitfeldt,^o f. 14 Sept. 1869, cand. Jur., Kaptajn,^{*} norsk overord. Gesandt og befuldmægtiget Minister ved det danske Hof (K.²) (N.St.O.3.¹) (N.O.N.1.) (Ø.F. J.2.) (I.M.&L.3.) (Pr.Kr.3.) (St.Kr.M.), g. 14 Febr. 1911 m. Dorothy Marianne Morton Latham (St.Kr.M.), f. 2 Dec. 1889. [K.] Børn:
 - a. Agnes Louise, f. 21 Nov. 1911.
 - b. Poul Latham, f. 16 Sept. 1914.
 - c. Helen Birgit, f. 17 Aug. 1920.
2. Fredrikke Margrete, f. 12 Nov. 1871, g. 8 April 1903 m. Højesteretsadvokat Carl Gottlob Fredrik Lundh, f. 26 Dec. 1866. [Oslo.]
3. Hans Ludvig Carl, f. 17 Febr. 1876, Læge, Premierlieutenant i Arméens Sanitet, g. 24 April 1903 m. Gudrun Schibsted, f. 8 April 1881. [Oslo.] Børn:
 - a. Catharine, f. 12 Febr. 1904, g. 5 Sept. 1925 m. Hans Julius Riddervold, f. 20 Maj 1901.
 - b. Henrik Jørgen Schibsted, f. 8 Jan. 1907.
 - c. Helle Margrete, f. 30 Nov. 1913.

II. Linje.

Henrik Jørgen Huitfeldt, f. 15 Sept. 1879 (Søn af Oberst Carl Ludovico, f. 30 Sept. 1842 † 26 Sept. 1916, og Catharina Henriette (Harriet) Schaanning, f. 14 Maj 1853, g. 24 Sept. 1878 † 15 April 1891), cand. phil., Kontorchef, g. 11 Dec. 1913 m. Marie Ojølme, født Olsen, f. 15 Juni 1886. [Trondhjem.] Børn:

1. Carl Ludovico, f. 26 Sept. 1914.
2. Clara Harriet, f. 5 Febr. 1916.
3. Marie, f. 3 Jan. 1918.
4. Henrik Jørgen, f. 25 April 1920.

Huitfeldt.

Søskende:

af Faderens 1. Ægteskab:

1. Catharina (K a t e) Henriette, f. 29 Juli 1881, g. 11 Maj 1911 m. Assessor i Oslo Byret Peter Lorentz Stabel, f. 28 Sept. 1877. [Oslo.]
2. Harriet, f. 29 Marts 1891. [Paris.]

af Faderens 2. Ægteskab 26 Okt. 1892 m. Alvilde Catharina Henriette Olsen, f. 18 Nov. 1854 † 8 Juni 1925:

3. Carl^o, f. 26 Juni 1895, Chefsekretær i »Aftenposten«. (F.off.d'acad.), g. 1 Nov. 1923 m. Anine Helene With, f. 11 Marts 1896. [Oslo.] Sønner:
 - a. Tønne, f. 6 April 1925.
 - b. Claus, f. 16 Nov. 1927.

Farfader:

Hans Jørgen Hansen, f. 8 Sept. 1806 † 10 April 1857, Byfoged, g. 1^o 9 Dec. 1839 m. Clara Ambjørnsen, f. 30 Okt. 1820 † 10 Okt. 1842, 2^o 12 Dec. 1844 m. Frederikke Ambjørnsen, f. 14 Nov. 1815 † 30 Juni 1897. Sønner:

af 2. Ægteskab:

1. Axel, f. 1 Sept. 1847 † 30 Jan. 1901, Overretssagfører, g. 15 Aug. 1875 m. Ida Bølling, f. 3 Sept. 1849 † 6 Febr. 1928. Børn:
 - a. Herman, f. 27 Maj 1876, Arkitekt, g. 1 Okt. 1924 m. Karen Ragna Tveteraas, f. 18 Febr. 1892. [Oslo.]
 - b. Adelaide Hanna, f. 22 Febr. 1879, g. 26 Juni 1915 m. Ingeniør Thoralf Simon Hartmann Müller, f. 31 Marts 1876. [Oslo.]
 - c. Ebbå, f. 30 April 1886, g. 1^o 20 Sept. 1907 m. Kaptajn af Art. Carl Leo Eckbo, f. 6 Marts 1877, skilt, 2^o Febr. 1924 m. Reklamechef Louis Gandil. [K.]
2. Nicolay Fritz Reichwein, f. 10 Maj 1851, cand. phil., Disponent, g. 1^o 3 Marts 1894 m. Marie Oløersen, f. 6 Sept. 1868, skilt 1900, 2^o 22 Sept. 1906 m. Asta Marie Andersen, f. 5 Aug. 1877. [Oslo.] Børn:
 - a. Otte, f. 21 Juni 1908, Student, Kadet. [Oslo.]
 - b. Inger, f. 25 Juni 1910.
 - c. Nicolay Fritz Reichwein, f. 3 Sept. 1914.

III. Linje.

Ariild Huitfeldt,^o f. 29 Jan. 1902 (Søn af Mægler Frederik Wilhelm, f. 30 April 1870 † 4 Sept. 1925), Assistent i Norges Bank. [Oslo.]

Moder:

Laura Marie, født Sandberg, f. 9 Juni 1879, g. 20 April 1901, Enke 4 Sept. 1925. [Oslo.]

Huitfeldt.

Farfader:

- Arild Christen Lyehe*, f. 23 Marts 1840 † 5 Nov. 1886, Købmand, g. 19 Febr. 1869 m. *Emma Otille Stang*, f. 18 Nov. 1847 † 8 Febr. 1923:
1. *Karen*, f. 24 Juli 1871. [Oslo.]
 2. *Emma*, f. 26 Sept. 1872, g. 22 Maj 1896 m. Rektor, cand. mag. *Otto Thott Fritzner Müller*, f. 3 Dec. 1864. [Frederikshald.]
 3. *Arild a*, f. 11 Sept. 1877, g. 11 Jan. 1909 m. Elektricitets-Direktør *Leif Holst*, f. 4 Febr. 1879. [Drammen.]

Farfaders Farbroder:

Arild Christopher til Lund og Lundemoe i Horrig, f. 25 April 1813 † 7 Juni 1877, tysk Konsul i Trondhjem, Ritmester i Borgergarden, g. 16 Nov. 1841 m. *Marie Dorothea Garman*, f. 3 Sept. 1815 † 26 Jan. 1877. Børn:

1. *Herman Christopher*, f. 13 Maj 1845 † 28 Maj 1920, italiensk Konsularagent, g. m. *Karla Anna Petersen*, f. 16 Febr. 1885. [K.] Datter:
 Inga Dorothea, f. 27 Marts 1907.
2. *Ivar*, f. 6 April 1848 † 26 Maj 1910, Brugsejer, g. 10 April 1877 m. *Johanne Margrethe Hagen*, f. 11 Maj 1854 † 27 Marts 1917. Børn:
 - a. *Arild Rosenkrantz*, f. 22 Marts 1878, cand. jur., norsk Generalkonsul (P.V.V.2.*) (Pr.R.Ø.4.) (Pr.Kr.4.); g. 26 Nov. 1922 m. *Martha Bertha Mathilde Jacobi*, f. 30 Sept. 1891. [Genua.]
 - b. *Ivar*, f. 6 Juli 1879, Brugsejer. [Trondhjem.]
 - c. *Tønne*, f. 1 Juni 1882, Brugsejer. [Trondhjem.]
 - d. *Alexandra Arilda Virginie* (N.Kr.M.), f. 27 Marts 1886, g. 29 Juli 1911 m. Premierlieutenant ved norske Jægerkorps' Landeværn, Afdelingsingeniør ved Vasdragsvæsenet *Rudolf Falck Ræder*, f. 10 Juni 1881. [Oslo.]
3. *Marie Arilda Virginie*, f. 1 Aug. 1849, g. 27 Maj 1869 m. storbritannisk Vicekonsul *Halvard Bachke*, f. 25 Jan. 1838 † 22 Nov. 1875. [Trondhjem.]
4. *Valentin Vilhelm Hartvig*, f. 15 Okt. 1852 † 8 Juni 1922, norsk Overretssagfører, Justice of the Peace for Kingarooma, g. 9 Juli 1890 m. *Mathilde (Tilly) Børsum*, f. 22 Juni 1864. [Ernita, Flinders Island, Tasmania.] Børn:
 - a. *Arild Christopher*, f. 22 Marts 1891.
 - b. *Marie Emilie*, f. 3 Aug. 1892, g. 23 Juli 1913 m. Farmer *Cyril James Robinson*, f. 13 Juli 1887.
 - c. *Øllegaard*, f. 18 Sept. 1895.
 - d. *Beate Elise Valborg*, f. 15 Jan. 1899, g. 16 April 1917 m. Farmer *Hebert James Orist*, f. 17 Marts 1888.
 - e. *Anders Vilhelm*, f. 27 Jan. 1903.
 - f. *Hans Julius Børsum*, f. 2 Juli 1909.
5. *Amalia Dorothea Hoë*, f. 7 Juli 1854, g. 28 Febr. 1882 m. Overdirektør for Røraas Kobberværk *Hans Wingaard*

Huitfeldt.

Finne til Strinden, f. 14 Jan. 1852 † 1 Febr. 1925. [Tungen ved Trondhjem.]

von Huth.

Statsminister, General Heinrich Wilhelm von Huth blev ved Patent af 25 Jan. 1776 optagen i den danske Adel.

Erik Wilhelm Tancredo von Huth, f. 16 Juli 1895 (Søn af Herredsfoged Wilhelm Carl Johan Adolph, f. 1 Aug. 1864 † 17 Marts 1910), Bogholder ved B. E. A. Planting Co., Ltd., g. 7 Maj 1921 m. Else Kruse Andersen, f. 10 April 1900. [Nairobi Kenya Colony, Britisk Østafrika.] Søn:

Stig Helge Rantzow, f. 4 Okt. 1925.

Broder:

Sigurd Rinaldi Rantzow, f. 9 Nov. 1906. [K.]

Moder:

Marie Amalie, født Kjerulff, f. 13 Juli 1867, g. 15 Juli 1891, Enke 17 Marts 1910. [K.]

Farfader:

Frederik Johannes Hermann, f. 21 Jan. 1814 † 25 Dec. 1882, Hofjunker, Kaptajn, Intendant, g. 1^o i Maj 1841 m. Adolphine Eleonore Emille Møller, f. 21 Marts 1818 † 21 Marts 1854, 2^c 15 Juli 1855 m. Charlotte Louise Mariane Schmidt, f. 4 Okt. 1831 † 3 Maj 1915. Børn:

af 2. Ægteskab:

1. Frieda Louise Vilhelmine Charlotte, f. 11 Dec. 1859, g. 17 Maj 1895 m. Ritmester* Carl Gustav Schøller, f. 25 Marts 1866. [Bagsværd.]
2. Mathilde Andrea Augusta, f. 29 Nov. 1860, g. 15 Juli 1883 m. Sognepræst Martin Johannes Georg Smith (R.*), f. 15 Aug. 1856. [Viborg.]

Farfaders Brødre:

1. Johannes Alexander Carl Adolph, f. 2 April 1815 † 23 April 1878, Kaptajn, g. 30 Nov. 1841 m. Charlotte Marie Georgine von Düring, f. 15 Maj 1819 † 23 Juni 1908. Børn:

a. Adolph Friedrich Johannes, f. 27 Jan. 1843 † 3 Nov. 1873, Boghandler, g. 18 Febr. 1868 m. Adele Requate, f. 18 Jan. 1837 † 7 Juni 1916 (hun g. 1^o m. Apotheker Nicolaus Harzen-Müller † 16 Sept. 1862.) Sønner:

1) Johannes, f. 1 Jan. 1869, Maskinbygger, g.

[Amerika.] Datter:

Adele, f.

2) Carl,^o f. 3 Marts 1870, Landmand, g. 28 Maj 1892 m. Dorothea Caroline Christine Dickmann, f. 3 Nov. 1866. [Kitzeberg ved Kiel.] Børn:

- a) **A d o l f**, f. 5 Dec. 1892, g. 27 Jan. 1914 m. **C l a r a Helene Werner**, f. 13 Febr. 1888. [Mønkeberg ved Kiel.] Børn:
 (1 **Rose-Marie**, f. 11 Febr. 1914.
 (2 **Lise-Lotte**, f. 10 Jan. 1915.
 (3 **Horst Oskar**, f. 15 Febr. 1925.
 (4 **Albert Arwin**, f. 26 Febr. 1927.
- b) **Johannes**, f. 5 April 1894.
 c) **Frieda**, f. 14 Nov. 1895.
 d) **Carl**, f. 4 Febr. 1901.
- 3) **Otto**, f. 9 Juli 1871, Forlagsbøghandler, g. 10 24 April 1901 m. **Selma Ida Scholz**, f. 21 Maj 1882 † 1 Dec. 1914, 20 23 April 1921 m. **Maria Helene Alwine Bourke**, f. 28 Dec. 1894. [Berlin-Neufinkenkrug.] Datter:
 af 1. *Ægteskab*:
Lilly Adele Julia, f. 11 Dec. 1906.
M a r i e Louise Franciska, f. 24 Nov. 1850. [Slesvig.]
2. **T a n c r e d o Vilhelm Philip Georg**, f. 3 Nov. 1817 † 11 Marts 1888, Kammerraad, g. 14 Nov. 1842 m. **M e t t e Cathrine Nielsen**, f. 11 Marts 1814 † 24 Febr. 1881. Sønner:
- a. **G i o v a n n i n o Herman Oscar Rantzow**, f. 24 Sept. 1845 † 31 Marts 1917. Overlærer ved teknisk Skole, Tømremester, g. 8 Dec. 1877 m. **Charlotte Marie Crone**, f. 6 Sept. 1851. [K.] Børn:
 1) **Poul Vilhelm**, f. 9 Febr. 1882, Ingeniør, g. 10 Nov. 1917 m. **Anne-Marie Kamm Hansen**, f. 2 Juni 1890. [K.] Døtre:
 a) **Inger Marie**, f. 14 Marts 1918.
 b) **Kirsten Alice**, f. 17 Aug. 1922.
 c) **Agnete Elisabeth**, f. 22 Okt. 1924.
 2) **Otto Marius**,^o f. 30 Okt. 1883, Arkitekt, Overbanemester. [Aalestrup.]
 3) **Johan Frederik**, f. 4 Juni 1885, Fabrikant, Indehaver af Firmaet »Pacht & Crones Eftf.«, g. 11 April 1920 m. **Carla Petrea Augusta Larsen**, f. 7 Nov. 1887. [K.]
 4) **Elisabeth Marie**, f. 31 Jan. 1889. (Vemmetofte.)
- b. **Tancredo Sophus August Topp**, f. 17 Febr. 1848 † 15 Nov. 1920, cand. pharm., g. 3 Nov. 1891 m. **Ida Marie Juliette Weihe**, f. 26 Marts 1856. [K.] Søn:
Albert Tancredo Wilhelm, f. 4 August 1894.
- c. **Viggo Frederik Julius Theodor**,^o f. 7 Aug. 1852, Maskinmester,* g. 12 Juni 1884 m. **Camilla Nielsine Nielsen**, f. 18 Juni 1862. [K.] Børn:
 1) **Tancredo**, f. 21 Marts 1885, Maskintekniker, g. 22 Dec. 1912 m. **Andrea Emilie Malvine Jensen**, f. 20 Marts 1888. [Holeby.]
 2) **Dagmar Caroline Cathrine Christiane**, f. 16 Jan. 1888, Tegner. Klosterfrøken i Odense adelige Jomfrukloster. [K.]

- 3) Birger Christian Maria, f. 10 Febr. 1901, exam.
Maskinassistent, g. 7 Juli 1928 m. Margrethe
Basse, f. 14 Nov. 1896. [K.]

Høegh.*



*Gammel dansk Adelslægt, der stammer
fra Børnene af Niels Eriksen Banner's Æg-
teskab med Sophie Pedersdatter Høeg. Vaa-
benalbildning i Farver og Slægttavle se
Aarg. 1885.*

Karl Ernst August Johan Høegh,^o f. 18
April 1864 (Søn af Opmaalingsdirektør
Knud Vasa, f. 28 Nov. 1838 † 21 Sept.
1902 og Wilhelmine Magdalene Chri-
stine Dreis, f. 8 Aug. 1842, g. 25 Marts 1862, skilt 1879 † 12
Nov. 1906) Industriraad, Justerings-Direktør* (Pr.R.Ø.4.) (Pr.
F.K.), g. 1^o 15 Sept. 1896 m. Frieda Wohlstadt, f. 1 Febr.
1869 † 15 Juni 1915, 2^o 3 Okt. 1916 m. Marie Mac Lean, f.
29 Juli 1877. [Königsberg.] Datter:

af 1. Ægteskab:

Ingeborg Juliane Bertha, f. 23 Juni 1900.

Søskende:

af Faderens 1. Ægteskab (se ovenfor):

1. Emil, f. 10 Maj 1865 † 28 Jan. 1915, Ingeniør, g. 10 Maj
1892 m. Johanne Emilie Augustine Hackbarth, f. 15
Dec. 1872. [Goslar i Harzen, Am heiligen Grabe 7.] Børn:
a. Margarethe Emilie Charlotte^o, f. 27 Dec. 1892, g.
26 Okt. 1915 m. Læge Alfred Schreiber, f. 6 Marts
1884.
b. Ursula Frieda Johanne, f. 5 Jan. 1895.
c. Karl Paul Johannes, f. 30 April 1896, Lieutenant* af
Res. (Pr.J.K.1.2.).
2. Hanna Henriette Emilie Gustave, f. 4 Nov. 1866. [Berlin.]
3. Henriette Elise Ina, f. 14 April 1869, g. 17 Dec. 1897 m.
Kancelliraad Arne Bernhard Eugen Benetsch, f. 28 Aug.
1841. [Langfuhr ved Danzig.]

af Faderens 2. Ægteskab 14 Okt. 1879 m. Bertha Schetelig,
f. 23 Nov. 1845 † 21 Nov. 1925.

4. Konrad,^o f. 30 Sept. 1877, Justeringsinspektør, g. 23
Marts 1911 m. Ernestine Marie Krohn, f. 6 Marts
1881. [Neusalz v. O.] Datter:
Erna Wilhelmina Berta, f. 5 Juli 1909.

Høegh-Guldberg.

Etatsraad Ove Guldberg blev adlet 11 Okt. 1777, dog fra
29 Jan. 1773 at regne, med Navnet Høegh-Guldberg.

Høegh-Guldberg.

Den ældre Linje.

Ove Christoffer Høegh-Guldberg, f. 21 Juli 1864 (Søn af Stads- og Distriktslæge Frederik, f. 13 April 1834 † 12 Aug. 1905, og Emma Claudine Vedastine le Normand de Bretteville, f. 29 Marts 1842, g. 7 Okt. 1863 † 9 Sept. 1903), Gartner. [Philadelphia, U.S.A.]

Søster:

Frida Margrethe Tertia,^o f. 18 Juni 1873, g. 28 Okt. 1899 m. Kommuelærer Poul Augustinus Poulsen, f. 14 Maj 1866. [Korsør.]

Den yngre Linje.

Ditlev Frederik Holger Høegh-Guldberg, f. 2 Aug. 1891 (Søn af Proprietær Christian, f. 22 Juli 1847 † 21 Marts 1920), Ingeniør, g. 30 Okt. 1920 m. Ragnhild Betzy Bischoff, f. 8 Nov. 1890. [Birmingham, Alabama.] Sønner:

1. Frederik (Freddie), f. 21 Maj 1923.
2. Poul Henry, f. 16 Juni 1925.

Brødre:

1. Fritz Emmerich, f. 17 Maj 1893, Legationssekretær, g. 25 Maj 1923 m. Lillian Dahl, f. 16 April 1903. [Bruxelles.]
2. Ove, f. 6 Sept. 1894, Maler, g. 26 Juli 1928 m. Annie Petersen. [Chicago.]

Moder:

Holga Margarethe, født Bache, f. 31 Juli 1858, g. 2 Sept. 1890, Enke 21 Marts 1920, Klasselotterikollektrice. [Helsingør.]

Parfader:

Frederik Christian Julius, f. 5 Dec. 1813 † 19 Sept. 1902, Provst, g. 1^o 13 Maj 1845 m. Christiane Dahl, f. 23 Marts 1812 † 22 Sept. 1847, 2^o 8 Aug. 1849 m. Caroline Dorothea (Dora) Fischer, f. 22 Febr. 1818 † 3 Okt. 1881. Søn:

af 2. Ægteskab:

Ove, f. 5 Sept. 1853 † 29 Marts 1920, Læge, g. 1^o 18 Juli 1883 m. Anna Vilhelmine Herrschend Heyliger, f. 20 Maj 1853, skilt † 30 Dec. 1914, 2^o 23 Febr. 1901 m. Thora Vilhelmine Brasen, f. 25 Sept. 1875 † 17 Marts 1919. Børn:

af 1. Ægteskab:

- a. Frida Eliza, f. 21 Dec. 1884, g. 7 Juni 1903 m. Forretningsfører Vilhelm Theodor Knudsen, f. 21 Sept. 1881. [K.]

af 2. Ægteskab:

- b. Ove, f. 28 Febr. 1905, Student. [K.]

Parfaders Fader:

Julius, f. 1 April 1779 † 30 Nov. 1861, Oberst, Land- og Søkrigskommissær, g. 1^o 22 Febr. 1805 m. Margrethe Pallene Hahn, f. 16 Maj 1782 † 1 Sept. 1835,

Høegh-Guldberg.

- 2^o 28 Maj 1841 m. *Emilie Johanne Cathrine Friis*, f. 21 Juni 1813 † 18 Juli 1899. Søn:
- af 2. Ægteskab:
Julius Emil Christopher, f. 15 Marts 1842 † 6 Dec. 1907, Overretssagfører, g. 14 Sept. 1870 m. *Johanne Christiane Burmeister*, f. 21 Marts 1846. [K.] Børn:
- a. *Gerda Hahn*, f. 4 Aug. 1871, g. 28 Maj 1898 m. Amtmand *Ove Koefoed*.
- b. *Ove Hahn*, f. 31 Dec. 1874, Politimester i Hasle og Vester Lisbjerg m. fl. Herreder, Kasserer i Foreningen af Jydske Landboforeninger, g. 29 Maj 1903 m. *Pouline Emilie Vestergaard*, f. 25 Nov. 1880. [Aarhus.] Børn:
- 1) *Grete*, f. 27 Maj 1904.
 - 2) *Johan Frederik*, f. 23 Marts 1910.
- c. *Johan Christian Hahn*,^o f. 9 Juni 1877, Kaptajn* af Art., Forstander for Aarhus tekniske Skole (R.*), g. 1^o 8 Okt. 1902 m. *Hedevig Juul*, f. 6 Juli 1878 † 24 Juni 1916. 2^o 14 Okt. 1920 m. *Anna Caroline Olsen*, f. 5 Sept. 1884. [Aarhus.] Børn:
- af 1. Ægteskab:
- 1) *Emilie*, f. 18 Maj 1905. [K.]
 - 2) *Christian Juul Hahn*, f. 18 Juli 1907, Søkadet. [K.]
 - 3) *Bent Julius*, f. 20 Juni 1912.
 - 4) *Lilian*, f. 28 Maj 1916.
- af 2. Ægteskab:
- 5) *Anna Sophie Margarethe*, f. 27 April 1922.
- d. *Anna Emilie Hahn*, f. 10 Dec. 1880, g. 23 Okt. 1903 m. Oberstlieutenant, Chef for 3. Artilleriafd. *Carl Otto Rolf Larssen*, f. 20 Maj 1873 (R.*D.M.). [Aarhus.]
- e. *Julie Lucie Emmerentze Hahn*, f. 12 Juni 1889, g. 18 Aug. 1912 m. Ingeniør, cand. polyt. *Preben Christian Emmerich Hempel*, f. 15 Marts 1884. [K.]

von Irgens-Bergh.



Gammel norsk Slægt Bergh, af hvilken Kammerherre, Gehejmelegationsraad Mathias Friis Irgens von Bergh ved Resolution af 7 Dec. 1824 blev optagen i den danske Adelstand med Navnet von Irgens-Bergh. Udførlig Slægttavle med Vaabenaldbning i Farver se Aarg. 1917.

Theodor Alfred Christian von Irgens-Bergh, f. 8 Jan. 1866 (Søn af cand. Jur., Kammerjunker, Kaptajn *Alfred Andreas Holsten*, f. 12 Febr. 1820 † 21 Maj 1896, og *Ernestine Adelheid Elisabeth Albertine Bahre*, f. 23 Juni 1829, g. 23 Nov. 1863 † 10 Ok^r. 1907), g. 14 Febr. 1906 m. Komponistinde *Gisela Frankl*, f. 14

Marts 1872, lærer efter kejserlig østrigsk Bevilling Titel af »Prof. mus.« [K.]

Broder:

Valdemar Andreas Frederik, f. 7 Sept. 1867 † 24 Nov. 1926, g. 12 Maj 1900 m. *Vera Elisabeth Wilhelmine Christensen*, f. 5 Dec. 1878, skilt 1918 (g. 2^o 1924 m. Kontorchef *T. Wendelboe*). [K.] Søn:

Preben Andreas Holsten, f. 10 Aug. 1901, Assurandør. [K.]

Farbroder:

Thorvald Vilhelm Christian, f. 10 April 1825 † 20 Nov. 1908, Ritmester, g. 2 Juni 1863 m. *Comtesse Bolette Isidore Adelaide Petersdorff*, f. 5 Juli 1830 † 28 Juli 1908. Børn:
1. *Thorvald Mathias*, f. 3 Marts 1864 † 21 Aug. 1899, Premierlieutenant, Kaptajn i Kongestatens Hær, Billedhugger, g. 15 Sept. 1891 m. *Elisabeth Bergithe de Besche*, f. 11 Febr. 1862. [K.] Sønner:

a. *Thorvald Johan Gerhard Christian Oscar*, f. 6 Jan. 1893, cand. phil., Secondlieutenant ved 9. Reg., Direktør i Handelsselskabet »Danco« A/S., g. 31 Okt. 1919 m. *Magna Alette Arthur Arctander*, f. 25 Aug. 1891. [Hellerup.]

b. *Gustav Vilhelm Mathias*, f. 7 Nov. 1893, Assistent i Finansministeriet, g. 12 Maj 1920 m. *Iris Elva Ulla Forum*, f. 15 Nov. 1898. [K.] Børn:

1) *Ib Ulrik Forum*, f. 24 Marts 1921.

2) *Bente*, f. 24 Maj 1924.

3) *Birte*, f. 26 Nov. 1926.

c. *Helge Carl Frederik*, f. 20 Jan. 1895. [New York.]

2. *Christian Carl Andreas*, f. 24 Aug. 1865, Kaptajn* (R.*), g. 5 Nov. 1897 m. *Sara Johanne Thomsen*, f. 29 Nov. 1865. [Frederiksberg.] Søn:

Thorvald Laurits Christian, f. 22 Nov. 1899, Kontorist.

3. *Mathilde Theresia*, f. 9 Jan. 1867, g. 2 Maj 1889 m. Vekselmægler *Erik Møller*, f. 5 Sept. 1853 (R.*). [K.]

4. *Gerhard Olaf Andreas*,^o f. 17 Aug. 1871, Oberst, Chef for 3. Feltart.-Reg., (K².D.M.) (S.Sv.2².), g. 30 Jan. 1904 m. *Grevinde Ingjerd Posse*, f. 30 Jan. 1870 † 25 Dec. 1925. [Aarhus.] Datter:

Sigrid Adelaide Mary, f. 15 Nov. 1904. (Vallø.)

Jerichau.

Ved aabent Brev af 31 Okt. 1878 blev Sophie Dagmar Elisabeth Jerichau for sin Person optagen i den danske Adel.

Sophie Dagmar Elisabeth Jerichau, f. 23 Juli 1859 (Datter af Professor ved Kunstakademiet, Dr. phil. *Jens*

Jerichau.

Adolph Jerichau, f. 17 April 1816 † 24 Juli 1883, og Elisabeth Marie Anna Baumann, f. 27 Nov. 1819, g. 19 Febr. 1846 † 11 Juni 1881), Enke efter Hofjægermester Emil von Holstein-Rathlou til Stamhuset Rathlousdal.

Jermiin.

Provst Thomas Just Jermiin til Ausumgaard blev adlet 25 April 1750.

Hans Helmuth Carl Sommer Jermiin til Ausumgaard (det tidl. Stamhus A.), f. 6 April 1905 (Søn af Ekspeditionssekretær Jens Just Sophus Sommer til Stamhuset Ausumgaard og til det for Stamhuset Todbøl substituerede Sommer'ske Fideikommis, f. 14 Jan. 1867 † 18 Maj 1909), g. 27 Maj 1928 m. Herdis Qudrun Næraa, f. 28 Nov. 1907. [Ausumgaard ved Holstebro.]

Søskende:

1. Gudrun Isa, f. 12 Sept. 1894, g. 2 Sept. 1916 m. Sekretær i Finansministeriet. cand. jur. Kaj Albeck, f. 12 Sept. 1889, separeret 1928. [K.]
2. Ellen Ingrid, f. 24 Febr. 1897, g. 18 Okt. 1923 m. Afdelingschef i Lloyds Bank of England i Paris Poul Arnold Shaw, f. 18 Juni 1888. [Paris.]
3. AUSA Sophie Emilie, f. 26 Dec. 1898, g. 5 Aug. 1925 m. Fuldmægtig. cand. jur., Helmer Uldall, f. 2 Okt. 1896. [Aarhus.]
4. Jens Just Sommer, f. 10 Dec. 1907, stud. jur. [K.]
5. Else, f. 10 Dec. 1907. (Vallø.)

Moder:

Olgabuchwald,^o født von Nutzhorn, f. 20 Maj 1874, g. 1^o 28 Okt. 1893, Enke 18 Maj 1909, 2^o 5 Juli 1911 m. Jægermester Johannes Frederik (Fritz) Buchwald † 7 Maj 1916. [Ausumgaard ved Holstebro.]

Farfader:

Hans Helmuth til Stamhuset Ausumgaard, f. 20 Juli 1820 † 21 Okt. 1902, Kaptajn, g. 30 April 1848 m. Nicoline Sophie Pøns, f. 8 Juli 1830 † 13 Aug. 1912. Datter:

Sophie Elisabeth, f. 15 Maj 1868, g. 9 Marts 1901 m. Direktør Frantz Friedrich Hubert Hølscher, f. 26 Juni 1872. [Wandsbeck.]

Farfaders Broder:

Immanuel, f. 19 Juli 1829 † 9 April 1916, Vejerassistent, g. 1^o 12 April 1857 m. Rasmine Anania Cathrine Jespersen, f. 12 April 1828 † 25 Jan. 1858, 2^o 7 Juli 1859 m. Ida Mazanti, f. 24 Aug. 1840 † 15 Jan. 1923. Børn:

af 2. Ægteskab:

1. *Thomas Just*, f. 28 April 1860 † 8 Marts 1928; *Vejassistent*, g. 3 Okt. 1888 m. *Alma Henrikka Qvistorff*, f. 3 Nov. 1865. [Aarhus.]
2. *Sofie Elisabeth Frederikke*, f. 7 Aug. 1868. [K.]

von Jessen.

Gammel frisisk Slægt. Justitsraad Johan Frederik Vilhelm Jelsen blev adlet 13 Sept. 1754 med Navnet von Jessen. — Familien skriver sig »von Jelsen«.

Frantz Ancher Holger von Jelsen,^o f. 30 Maj 1894 (Søn af Grosserer *Johan Holger*, f. 16 Aug. 1849 † 30 Nov. 1922), g. 1^o 31 Aug. 1919 m. *Pelia Kathrine Nielsen*, f. 14 Jan. 1895 † 12 April 1922, 2^o 20 Sept. 1925 m. *Gudrun Krogh*, f. 21 Oktober 1899. [K.] Søn:

af 1. Ægteskab:

Leif Thorbjørn, f. 29 Marts 1921.

Broder:

Johan Reinhold Camillo, f. 14 Juli 1897, Radiotelegrafist af 1. Klasse, g. 26 Febr. 1924 m. *Inger Elizabeth Hansen*, f. 28 Juli 1896. [K.] Søn:
Curt, f. 29 Sept. 1925.

Moder:

Oлга, født *Colberg*, f. 3 Sept. 1872, g. 16 Aug. 1893, Enke 30 Nov. 1922. [K.]

Farfaders Fader:

Mathias Reinhold, f. 19 Nov. 1780 † 1 Aug. 1853, *Gehejmekonferensraad*, *Kammerherre*, *Stiftamtmand*, *Major*, g. 1^o 23 Juni 1809 m. *Maria Sophie Ammitzbøll*, f. 19 Sept. 1790 † 20 Juli 1824, 2^o 21 Dec. 1825 m. *Juliane Henriette Ter-Borch*, f. 21 Dec. 1805 † 18 Febr. 1866.
Børn:

af 1. Ægteskab:

1. *Johan Christian*, f. 2 Jan. 1817 † 6 Febr. 1884, *Kammerherre*, *Borgmester*, *Indenrigsminister*, g. 18 Maj 1847 m. *Sophie Augusta Dichmann*, f. 21 Okt. 1825 † 26 Okt. 1900. Sønner:
 - a. *Camillo Sophus Reinhold*, f. 28 Okt. 1850 † 31 Juli 1910, *Baneingeniør*, g. 6 Dec. 1889 m. *Louise Esmann*, f. 6 Dec. 1859. [K.] Døtre:
 - 1) *Mathilde Reinholdine*, f. 7 Jan. 1891, *Statstelegrafist*. [K.]

- 2) **Thyra**, f. 9 Jan. 1893, g. 22 Juni 1918 m. Ingeniør, cand. polyt. **Christen Bülow 'Steenbuch**, f. 26 Jan. 1891. [K.]
- b. **Edwin August Christian**, f. 14 Jan. 1856, Kaptajn* af Flaaden (R.*) (R.St.A.3.) (Gr. Fr. 5.) (P.V.V.3.), g. 20 Maj 1881 m. **Emilie Johanne Christiane Bonsach**, f. 25 Febr. 1857. [K.] Børn:
- 1) **Eiler Børge Bonsach**,^o f. 27 Nov. 1885, Distriktschef ved Kbhvns. Forsørgelsesvæsen, g. 1^o 11 Okt. 1912 m. **Asta Margrethe Pape**, f. 3 Jan. 1887, skilt 1915 † 1926 (hun g. 2^o m. Redaktør [A. Jensen] 2^o 10 Sept. 1918 m. **Olg a Edith Mørch Mønsted**, f. 13 Juli 1894. [Jægersborg.] Sønner:
- af 2. Ægteskab:
- a) **Herbert Mathias Bonsach**, f. 14 Juli 1919.
 b) **Johan Christian Bonsach**, f. 31 Dec. 1927.
- 2) **Astrid Hilleborg Regitze**, f. 9 Jan. 1888. [K.]
2. **Carl Frederik Reinhold**, f. 20 Okt. 1818 † 9 Marts 1885, Kammerjunker, Ritmester, Branddirektør, g. 5 Dec. 1863 m. **Louise Frederikke Leth**, f. 18 Aug. 1834 † 19 Sept. 1916. Søn:
- Franz Christopher**, f. 18 April 1870, Medredaktør af »Le Temps« (R.*) (Fr.off.d'acad.) (R.St.A.3.) (T.M.3.) (S.St.S.3.) (S.Kr.4.) (F.Æ.L.5.), g. 6 Nov. 1891 m. **Henrikka Nikoline Johanne Møller**, f. 27 Febr. 1871, skilt. [Paris.]
- af 2. Ægteskab:
3. **Julius**, f. 6 Febr. 1832 † 25 Dec. 1916, Kaptajn, g. 24 Jan. 1864 m. **Johanne Elise Christine Schumann**, f. 9 Sept. 1899 † 4 April 1894. Døtre:
- a. **Juliane Louise Johanne**, f. 8 Nov. 1866. Konventualinde i Roskilde adelige Jomfrukloster. [K.]
- b. **Harriet Augusta Camilla**, f. 2 Nov. 1869, fører ifølge Resol. af 18 Okt. 1912 Navnet Fru von Jessen, g. 4 Sept. 1900 m. Skibskaptajn **Hakon Johannes Saxtorph-Biilmann**, f. 4 April 1870, skilt 1912. [K.]
4. **Thomy**, f. 2 Aug. 1833 † 31 Dec. 1917, Kommandør, g. 1^o 9 Nov. 1863 m. **Johanne Cecille Margrethe Tide- mand**, f. 10 Jan. 1835 † 22 Nov. 1894, 2^o 26 Nov. 1901 m. **Elisabeth Emilie Schoustrup**, f. 2 Dec. 1857 † 5 Aug. 1924. Søn:
- af 1. Ægteskab:
- Hugo Reinhold**, f. 8 Febr. 1878, cand phil. [K.]

Juel.

Juel.



Gammel dansk Adelslægt, hvis Stamfader Palle Juel levede omkring 1350. — Kammerherre, Rittmester Carl Juel til Baroniet Scheelenborg og Stamhuset Thorseng blev ved Patent af 25 Febr. 1812 optagen i den friherrelige Stand med Navnet Juel-Brockdorff. — Udførlig Slægttavle med Vaabenabildning i Farver, se Aarg. 1927.

I. Juel-Brockdorff.

Lensbaron Carl Frederik Sophus Vilhelm Juel-Brockdorff^o til Scheelenborg (det tidl. Baroni S.) og Valdemars Slot (det tidl. Stamhus Thorseng), f. 27 Juli 1905 (Søn af Hofjægmester, Lensbaron Frederik (Fritz) Carl Niels Otto August til Baroniet Scheelenborg og Stamhuset Thorseng, f. 16 Febr. 1866 † 13 Okt. 1912.) [Oxford.]

Søster:

Baronesse V i b e k e, f. 30 Okt. 1902, g. 1 Juni 1927 m. stud. jur. S v e n d Lunøe, f. 22 Okt. 1901. [K.]

Moder:

A d a Julie Alexandra Kiær, født Baronesse Reedtz-Thott, f. 14 Juni 1877, g. 1^o 17 Jan. 1902, Enke 13 Okt. 1912, 2^o 20 Dec. 1913 m. Læge Gustav Wiggers Kiær, f. 9 Juli 1882. [Svendborg.]

Faders Søskende:

1. Baronesse M a r g r e t h e Caroline Augusta Julie, f. 24 Juli 1867, g. m. Premierlieutenant* af Flaaden, Greve Valdemar Danneskiold-Samsøe.
2. Baronesse C a r o l i n e Amalie, f. 22 April 1869, g. 23 Okt. 1898 m. Ingeniør, cand. polyt. Johan V i l h e l m West Konow, f. 14 Aug. 1859. [K.]
3. Baronesse A u g u s t a, f. 27 Aug. 1870, Oversygeplejerske, og Forstanderinde for Amtssygehuset; Konventualinde i Roskilde adelige Jomfrukloster. [Svendborg.]
4. Baronesse J u l i e Sophie Augusta, f. 8 Nov. 1871, Konventualinde i Roskilde adelige Jomfrukloster. (Generalindehuset, Taasinge.)
5. Baron N i e l s, f. 19 Juli 1878, Orlogskaptajn af Flaadens Res., Patron for Roskilde adelige Jomfrukloster (R.^o) (R.St.A.3.) (N.O.H.5.¹), g. 11 Okt. 1904 m. Comtesse K a r e n Henriette Caroline Scheel, f. 26 April 1879. [K.]
Søn:

Juel.

Baron Erik, f. 26 Nov. 1906, Kornet ved Livgarden.
[Dalum Landbrugsskole.]

Farmoder:

Enkelensbaronesse Julie Sophie Thora Anna Caroline, født Baronesse Reedtz-Thott, til Hindemæe, f. 8 Juni 1846, g. 25 Maj 1865 m. Kammerherre, Hofjægermester, Ritmester Lensbaron Carl Frederik Sophus Vilhelm til Baroniet Scheelenborg, Stamhuset Thorseng, Hindemæe og Hollufgaard, Enke 12 Sept. 1900. [Generalindehuset.]

II. Juel af Villestrup.

Uddød paa Mandslinjen 21 Aug. 1874 med Generalmajor Hans Adolph Juel.

Frederikke Charlotte Adolphine Elisabeth Nielsine Juel, f. 19 Dec. 1866 (Datter af Frederik Ferdinand Juel til Villestrup, f. 27 Aug. 1823 † 18 Dec. 1866 og Nielsine Adolphine Krogh, f. 1 Sept. 1827, g. 21 April 1854 † 7 Marts 1917), g. 14 Juli 1888 m. Læge O la f Eduard Poulsen, f. 13 Juli 1863. [K.]

III. Juel af Taasinge, yngre Linje.

Carl Julius Engelbrecht, f. 25 Juli 1862, Kammerherre, Kaptajn* af Livgarden, Hofmarskal hos Deres Majestæter Kongen og Dronningen, (K¹.D.M.) (Fr.VIII.M.T.) (I.F.1.) (N.St.O.1.) (S.N.1.) (R.St.Stan.1.) (Fi.H.R.1.) (I.Kr.1.) (N.O.N.1.) (B.Kr.1.) (M.Gr.2.a.) (S.H.E.2.) (O.H.&F.2.1) (Gr.Fr.3.) (R.St.A.3.) (Pr.Kr.3.) (Stb.V.4.) (S.Kr.4.) (F.Æ.L.5.), g. 22 Juni 1893 m. Sophie Veronika Caroline Pauline Wilkens, f. 9 Maj 1870. (D.r.K.). [K.] Søn:

Carl Ludvig Hemming Emil Engelbrecht, f. 12 April 1894, cand. polyt., Kammerjunker, Premierlieutenant u. Nr., Ingeniør (N.St.O.3.²) (N.O.N.5.). [Estland.]

IV. Juel af Hverringe.

Niels Rudolf Juel^o til Hverringe m. m. (det tidl. Stamhus H.) og Bøgebjerg, f. 21 Marts 1894 (Søn af Kammerherre Hans Rudolf til Stamhusene Hverringe og Juelsberg, Besidder af det Juel'ske Fideikommis, f. 15 Okt. 1859 † 18 Febr. 1923), cand. phil., Hofjægermester, g. 18 Maj 1928 m. cand. phil., Baronesse Vibeke Wedell-Wedellsborg, f. 29 April 1899. [Hverringe ved Kerteminde.]



KAMMERHERRE, OBERST FREDERIK JUEL
1860—1928

Juel.

Søskende:

1. **G r e g e r s** til Juelsberg (det tidl. Stamhus J.), f. 20 Jan. 1896, cand. phil., Landbrugskandidat. [Juelsberg ved Nyborg.]
2. **K n u d** til Havnø, f. 3 April 1897, cand. phil., Lieutenant af Reserven ved 3. Livgarde-Batl. [Havnø ved Hadsund.]
3. **M a r i e** Thalia, f. 1 Juli 1900. (Vallø.)
4. **H a n s** Henrik til Ringsgaarden, f. 4 Dec. 1902, Sekond-lieutenant ved 3. Drag.-Reg. [Ringsgaarden ved Ulbølle.]

Moder:

Kammerherreinde **E l l e n** Bolette, født Baronesse Wedell-Wedellsborg, f. 23 Maj 1873, g. 4 Maj 1893, Enke 18 Febr. 1923. [Juelsberg og K.]

Farfader:

N i e l s Rudolf til Stamhuset Hverringe, f. 7 April 1830 † 13 Sept. 1878, Kammerherre, g. 20 Okt. 1858 m. *B a r o n e s s e* *M a r i e* Amalie Frederikke Rudolffine Wedell-Wedellsborg, f. 29 Marts 1834 † 16 Juni 1905. Børn:

1. **N i e l s** Joachim Christian Gregers^o til Meilgaard, f. 2 Aug. 1861, cand. jur., Kammerherre, Hoffjægermester, Landvæsenskommissær, Medlem af Handelsbankens Bestyrelsesraad, Formand for Hedeselskabets Repræsentantskab, Præsident i og Medlem af Bestyrelsen for »Det kongelige danske Landhusholdningsselskab« (K².D.M.), g. 29 April 1892 m. **C l a r a** Anna Sophie Treschow til Krabbesholm og Lindegaard, f. 15 Nov. 1873. [Krabbesholm ved Roskilde.] Sønner:
 - a. **C h r i s t i a n** Frederik til Østerrgaard, f. 29 Sept. 1894, Forstkandidat, Skovrider, g. 28 Maj 1920 m. **K a t e** Harriet Ryan Treschow, f. 26 Juli 1899. [Meilgaard ved Tranehuse.] Børn.
 - 1) **C l a r a**, f. 30 Maj 1921. (Vallø.)
 - 2) **M a r g r e t h e**, f. 3 Juli 1922. (Vallø.)
 - 3) **N i e l s**, f. 13 Okt. 1924.
 - b. **J e n s**, f. 28 April 1897, cand. phil., Inspektør, g. 18 Okt. 1921 m. **C l a r a** Benedicte Ulfspærre Treschow, f. 28 Febr. 1901. [Krabbesholm ved Roskilde.] Børn:
 - 1) **A n n e**, f. 13 Nov. 1922. (Vallø.)
 - 2) **K n u d** Rudolf, f. 8 Jan. 1925
 - c. **E s g e r**, f. 6 Aug. 1898, cand. polit., Assistent i Københavns Handelsbank, g. 3 Juni 1927 m. Baronesse **D a g m a r** Henriette Wedell-Wedellsborg, f. 26 Febr. 1909. [K.] Datter:

B e n e d i c t e, f. 20 Jan. 1928.
 - d. **I v e r**, f. 30 Aug. 1900.
 - e. **N i e l s**, f. 31 Dec. 1903, cand. phil.

Juel.

- f. Mogens, f. 29 Okt. 1908, Student. [K.]
g. Palle, f. 4 Juni 1911, Student.
2. Mathilde Louise Elisabeth, f. 7 Febr 1866, g. 19 Juni 1889 m. Kammerherre, Hofjægmester Hector Estrup til Kongsdal, f. 28 Maj 1860 † 27 Maj 1914. [Kongsdal ved Mørkøv.]

V. Juul af Billeshave.

Erik Gregers Juul, f. 20 Okt. 1890 (Søn af Kammerjunker Peder Gregers, f. 2 Maj 1858 † 27 April 1894, og Hertha Ulrikke Charlotte Amalie Mylius, f. 14 Aug. 1864, g. 22 Okt. 1899 (g. 2^o m. Kancelliraad Anton Volrat Bredstrup til Haraldslund) † 2 Juni 1912) [Fredensborg.], g. 11 Juli 1914 m. Elisabeth Nonny Louise Holm, f. 17 Jan. 1891, skilt (g. 2^o m. Lieutenant af Res., Direktør Anders Peter Andersen).

Broder:

Axel Esger, f. 2 Febr. 1892, g. 25 Okt. 1927 m. Edele (E da) Margrethe Skeel, f. 16 Juli 1900. [Bukarest.]

Faders Søster:

Anna Sophie Frederikke Augusta Vibeke, f. 9 Marts 1863, Priorinde for Odense adelige Jomfrukloster, Enke efter Kammerherre, Baron Jørgen Rosenkrantz til Sophiendal.

Juul.



Gammel dansk Adelslægt, af hvilken Niels Juul i Jylland nævnes 1286. — Oberst Christian Juul blev 15 Dec. 1679 ophøjet til Friherre. Hans Efterkommere skriver sig nu Juul. — Udlørlig Slægttavle med Vaabenafbildninger i Farver, se Aarg. 1890.

I. Den friherrelige Linje.

Uddød paa Mandslinjen 27 Febr. 1907.

Lensbaronesse Vibeke Juul af Rysenstein,^o f. 7 Maj 1875 (Datter af Kammerherre, Lensbaron Christian Frederik Adrian til Lundbæk og Mundelstrup, f. 15 Okt. 1838 † 27 Febr. 1907 og Elisabeth Hendrine Meinig, f. 2 Febr. 1842, g. 21 Okt. 1868 † 30 Jan. 1897), g. 1^o m. Lensbaron Holger Gyldenkrone, skilt 1916, 2^o 16 Marts 1918 m. Kaptajn i Feltart. Stephan Erik Ankjær (R.*), f. 14 Juli 1888. [K.]

Søstre:

1. Baronesse Bodil, f. 24 Okt. 1880, g. m. Kontorchef Sophus Buchwald.

Juul.

2. **Baronesse Inge**, f. 15 Sept. 1884, g. 25 Juni 1908 m. Overretssagfører **James Edouard Arnold Harhoff**, f. 6 Jan. 1881. [K.]

II. Den adellige Linje.

Christian Sehestedt Juul^o til Ravnholt og Hellerup (tidligere til Stamhuset R. H. og Nislevgaard) samt til Willestrup og Lykkesholm, f. 12 Sept. 1867 (Søn af Kammerherre, Ritmester **Ove Sehestedt** til Stamhuset Ravnholt etc. og Willestrup, f. 5 Nov. 1830 † 3 Dec. 1882, og **Baronesse Marie Frederikke Emilie Holsten**, f. 4 Okt. 1834, g. 21 Aug. 1860 † 6 Jan. 1882), Kammerherre, Hofjægermester, Direktør for den Thaarupgaardske Stiftelse, Æresmedlem af Svendborg Amts landøkonomiske Selskab, Formand i Bestyrelsen for det fynske Brandassuranceselskab, Formand for sydfynske Jernbaneselskabs Repræsentantskab (R.*D.M.), g. 18 Sept. 1889 m. **Elise Julie Helene Valentiner** (D.r.K.), f. 16 Febr. 1867. [Ravnholt ved Ørbæk.] Børn:

1. **Elise Sehestedt**, f. 8. Juli 1890, g. 22 Juni 1915 m. Kammerjunker, Kaptajn ved Livgarden **Thor kil Thaulow** (R.*), f. 14 Jan. 1882. [K.]
2. **Ove Sehestedt**, f. 11 Okt. 1892, Forpagter, g. 3 Maj 1917 m. **Dagmar Marie Louise du Plessis de Richelieu**, f. 8 Maj 1895 (S.R.P.4.). [Lykkesholm ved Ellested.] Sønner:
 - a. **Christian Ove Sehestedt**, f. 29 Juni 1918.
 - b. **Esg er Iver**, f. 3 Aug. 1924.
3. **Axel**, f. 15 Jan. 1896. Secondlieutenant ved Gardehusar-Reg., Forpagter, g. 15 Okt. 1924 m. **Thyra Ingeborg Schmiegelow**, f. 10 Okt. 1905. [Willestrup ved Arden.] Børn:
 - a. **Anne**, f. 16 Juni 1925. (Vallø.)
 - b. **Iv er Christian**, f. 11 Marts 1928.
4. **Mogens**, f. 4 Jan. 1903, cand. phil. [Ravnholt.]

Parfader:

Christian Sehestedt, f. 26 Marts 1806 † 2 Sept. 1861, Kammerherre, Major, g. 1^o 1829-m. *Amalie Conradine Annette Sophie von der Maase*, f. 26 Marts 1809 † 11 Nov. 1830, 2^o 29 Juli 1835 m. *Baronesse Anna Beate Frederikke Siegfriede Reedtz-Thott*, f. 21 Maj 1816, † 29 Jan. 1842, 3^o 27 April 1844 m. *Rigsgrevinde Agnes Frederikke Vilhelmine Charlotte von Platen Hallermund*, f. 24 Nov. 1821 † 30 Juli 1846, 4^o 23 Dec. 1847 m. *Rigsgrevinde Clara Adolphine Adelheid von Platen Hallermund*, f. 24 Nov. 1821 † 28 Dec. 1887. Døtre:

af 4. Ægteskab:

1. **Agnes Julie Marie Frederikke Augusta Sehestedt**, f. 3 Okt. 1851, g. 20 Maj 1875 m. Forstkandidat **George Alfred Mourier**, f. 12 Dec. 1838 † 23 Aug. 1920. [Christinelund ved Præstø.]

Juul.

2. **Sophie Marie Regitze Sehestedt**, f. 1 April 1854, Stiftsdame i Vallø. [Vallø Slot.]

Kaas.

(De Mur-Kaas'er.)



Gammel dansk Adelslægt, hvis Stamfader var Ove Ovesen i Gravlev, som levede 1416 og formentlig hørte til den gamle danske Linie af Slægten Reventlow. — Udførlig Stamtavle og Vaabenafbildning i Farver, se Aarg. 1917.

Den danske Linje.

Gebhart Marius Cay Vilhelm Ove Kaas til Stamhuset Nedergaard, f. 11 Febr. 1886 (Søn af Kammerjunker Otto Ditlev til Stamhuset Nedergaard, f. 3 April 1861 † 18 Juli 1924), Kammerjunker, cand. phil. (D.r.K.) (R.St.A.3.) (Pi.H. R.31.) [Nedergaard ved Tranekjær.]

Moder:

Kammerjunkerinde Vilhelmine Marie (M i m i) Caroline Auguste,^o født von Levetzow, f. 28 Okt. 1860, g. 24 Marts 1885, Enke 18 Juli 1924. [Nedergaard.]

Farfader:

Gebhard Valentin til Stamhuset Nedergaard, f. 29 Juni 1835 † 14 Dec. 1911, Kammerherre, g. 29 Juni 1860 m. *Adelheid Marie Hedemann*, f. 2 Marts 1839 † 27 Dec. 1884. Børn:

1. **Emille Mariane**, f. 11 Marts 1867, overord. Stiftsdame i Vallø. [Oslo.]
2. **Niels Anton Christoffer**, f. 5 Maj 1868, g. 26 Sept. 1893 m. **Sarah Henriette** adopt. Heiberg, f. 28 Okt. 1853 (hun g. 1^o m. Læge **Age Suenson** † 1888.) [Vrejlev Kloster.]
Børn:
 - a. **Inger Adelheid**, f. 25 Aug. 1894, g. 19 Dec. 1916 m. cand. phil. **Kaj Rand**, f. 27 Jan. 1891. [K.]
 - b. **Niels Heiberg**, f. 16 Febr. 1900, Student.
3. **Julie Louise**, f. 28 Juli 1873, g. m. **Herman Løvenskiold**.
4. **Ingeborg (Inger)**, t. 12 Juni 1876, overord. Stiftsdame i Vallø. [K.]
5. **Dagmar Regitze**, f. 17 Jan. 1880, Præsident for Dameafdelingen under »Dansk Køde Kors« paa Langeland, overord. Stiftsdame i Vallø. [Tranekjær.]

Parfaders Farbroder:

Johan Vilhelm, f. 28 Dec. 1818 † 24 Dec. 1901.
Sønner:

Kaas.

1. *Sophus Vilhelm Eichstädt*, f. 31 Aug. 1844 † 20 Nov. 1916, Skovrider, g. 1^o 16 Maj 1873 m. *Marie Rebekka Christiane Iversen*, f. 6 Aug. 1838 † 24 Jan. 1893, 2^o 12 Juli 1895 m. *Bertha Juliane Dagmar Sørensen*, f. 10 Jan. 1871. [K.] Børn:
 - at 2. Ægteskab:
 - a. *Bodil*, f. 16 Juni 1897, g. 16 Jan. 1920 m. Driftsleder af Ø.K.s Skovdistrikter i Siam, Forstkandidat, *Knud Henrik Larsen*, f. 12 Aug. 1887. [Bandon.]
 - b. *Mogens*, f. 30 Juli 1900.
 - c. *Tove*, f. 28 Maj 1902. (Vallø.)
2. *Otto Frederik Christian*, f. 11 Dec. 1845 † 20 Juni 1923, Proprietær, g. 21 Sept. 1876 m. *Agnes Emilie Hvass*, f. 21 Jan. 1852 † 21 Marts 1916. Børn:
 - a. *Emil Peter Johan*, f. 14 Dec. 1877, Frihavnsassistent, g. 1^o 9 Febr. 1901 m. *Emma Augusta Friis*, f. 18 Jan. 1863, skilt, 2^o 24 April 1923 m. *Käthe Madsen*, f. 9 Nov. 1887 † 5 Sept. 1925. [K.] Datter:
 - at 2. Ægteskab:
 - Agnes*, f. 30 Aug. 1925.
 - b. *Holger Louis*, f. 10 Jan. 1879, Pakhusforvalter, g. 16 Jan. 1913 m. *Johanne Tang*, f. 20 Jan. 1886. [K.] Børn:
 - 1) *Niels*, f. 12 Dec. 1915.
 - 2) *Kirsten*, f. 20 April 1919.
 - 3) *Gertrud*, f. 18 Maj 1924.
 - c. *Sofus Edvard*,^o f. 5 Okt. 1880, Brændselshandler, g. 8 Sept. 1907 m. *Thora Johanne Schrayh*, f. 6 Dec. 1882. [K.]
 - d. *Olga Caroline Kirstine*, f. 8 Febr. 1882, g. 23 Nov. 1912 med Bogholder *Otto Christen Nørregaard*, f. 31 Maj 1882. [K.]
 - e. *Aksel Holsten*, f. 15 Juli 1886, Vognmand, g. 15 April 1925 m. *Ally Karen Edel Edith Møller*, f. 1 Juni 1902. [K.] Datter:
 - Else*, f. 28 Nov. 1926.
 - f. *Henrik Ditlev*, f. 7 Okt. 1891, Købmand, g. 2 Marts 1918 m. *Rigmor Britta Johanne Andersen*, f. 1 Juni 1896. [K.] Børn:
 - 1) *Tove Ingeborg*, f. 12 Maj 1919.
 - 2) *Aksel Otto*, f. 20 Dec. 1920.

Den amerikanske Linje.

Fører friherrelig Titel: von Kaas von Reventlau.

Friherre *Paul Kaas*, f. 21 Juni 1863 (Søn af Købmand, Friherre *Max*, f. 8 Juni 1835 † 28 April 1891, og *Marie Hunemann*, f., g. 14 Sept. 1861 † 29 Marts 1902), Købmand, g. 1^o 7 Juni 1885 m. *Emma Eible*, f. 1864, skilt, 2^o m. [Milwaukee.] Datter:

Kaas.

af 1. Ægteskab:

Friherreinde **O r p h e n a** Rosie, f. 12 Juli 1886.

Søskende:

1. Friherreinde **E l i s a b e t h**, f. 11 Maj 1865, g. 5 Juni 1885 m. Købmand **H e r m a n n** Beyersdorf, f. 2 Maj 1861. [Philadelphia.]
2. Friherreinde **M e t a**, f. 14 Sept. 1866, g. i Sept. 1890 m. **W i l l i a m** van Altena, f. [Milwaukee.]
3. Friherre **K a r l**, f. 9 April 1872, g. 10 Aug. 1897 m. **E m m a** Graetz, f. 14 Aug. 1873. [Milwaukee.] Søn:
Friherre **H e r m a n n**, f. 1 Juni 1902.

Farfader:

Friherre Georg Carl August, f. 8 April 1805 † 22 Aug. 1862, Overforstinspektør, g. 1^o 15 Juli 1830 m. Antonie Lagemann, f. 7 Nov. 1803 † 17 Marts 1838, 2^o 6 Dec. 1845 m. Mathilde Deckner, f. 18 Okt. 1820 † 19 Febr. 1891. Søn:

Friherre Hans, f. 21 Nov. 1849 † 22 April 1918, Købmand, g. 18 Juli 1876 m. Louise Otten, f. 26 Juni 1852 † 10 Juni 1911. Døtre:

1. Friherreinde **O l i d a** Louise, f. 27 Sept. 1878, g. 16 Juni 1903 m. Veksellerer **Albert** Denison Bemis, f. 28 Juni 1877. [Sheboygan.]
2. Friherreinde **J e n n i e** Rebecca, f. 18 Dec. 1889, g. 26 Juni 1920 m. Ingeniør **Hermann** Kenneth Kugel, f. 10 Jan. 1890. [Sheboygan.]

Den ungarske Linje.

Fører samme Titel som den foregaaende. Under 30 April 1912 erholdt nedennævnte Niels Albert Kaas, Anders Kaas og Enoch Eduard Kaas ungarsk Baronat.

Friherre **Niels Albert Kaas**,^o f. 10 Juni 1855 (Søn af Friherre **Ivar August Sigismund** til Szentimre og Som, f. 24 Jan. 1842 † 29 Dec. 1910), Dr. jur. & polit., Professor i Nationaløkonomi ved Universitetet i Budapest, Medlem af Kommunalbestyrelsen for Comitatus Pest (Pr.J.2.), g. 16 Juli 1921 m. **Rosa** von Medve de Dálnok et Mezömadaras, f. 21 Febr. 1902. [Budapest.] Døtre:

1. Friherreinde **M a r i a n n e**, f. 19 Nov. 1924.
2. Friherreinde **L i v i a** Sophie, f. 15 Dec. 1927.

Søstre:

1. Friherreinde **C l é m e n c e** f. 7 Nov. 1883, g. 2 Okt. 1923 m. Kabinetsraad, Dr. jur. **Julius** Ambrózy von Séden, f. 12 Febr. 1884. [Budapest.]
2. Friherreinde **R o s a** Dagmar, f. 25 Maj 1886, g. 22 Sept. 1925 m. Dr. jur. Friherre **K o n r a d** Boemelburg de Maygadsen, f. 26 April 1885. [Budapest.]

Kaas.

Moder:

Friherreinde *Helene*, født von Lónyay de Nagy Lónya et Vásáros Namény, f. 13 Marts 1848, g. 28 April 1880, Enke 29. Dec. 1910. [Budapest.]

Farbroder:

Friherre *Ervin til Farnos*, f. 2 Jan. 1852 † 7 Okt. 1892, Jernbaneembedsmand, g. 1^o 12 Nov. 1877 m. *Irmá Hlavathy-Mihálka*, f. 28 Febr. 1858 † 17 Aug. 1889, 2^o 23 Aug. 1890 m. *Maria Koháry*, f. 1871. [Pestszentlörincz.] Børn:

af 1. Ægteskab:

1. Friherreinde *Elisabeth*, f. 18 Nov. 1881, g. 28 Okt. 1901 m. *Béla von Majláth de Székely*, f. 15 Juni 1874. [Budapest.]
2. Friherreinde *Therese*, f. 10 Aug. 1883, g. 21 Aug. 1905 m. Assistent i Finansministeriet *Béla Herczegh*, f. 15 Febr. 1880 † 1 Juni 1918. [Budapest.]
3. Friherre *Andor*, f. 11 Aug. 1887, Ritmester*, Godsejer (Ø.K.K.K.) (Ø.M.F.K.), g. 25 April 1925 m. *Marie Kernács*, f. 20 Marts 1907. [Farnos, Comitát Pest.]
4. Friherre *Enoch Eduard*, f. 15 April 1889, Ritmester ved 1. Husar-Reg., Godsejer (Pr.J.K.2.) (Ø.K.K.K.) (Ø.M.F.K.) [Farnos.]

af 2. Ægteskab:

5. Friherre *Alexander*, f. 12 Febr. 1892, Reservelieutenant*, Assistent i Indenrigsministeriet. [Pestszentlörincz.]
6. Friherreinde *Alice*, f. 12 Maj 1893, g. 24 Sept. 1921 m. Advokat, Dr. jur. *Paul Szöllösy*, f. [Nyiregyhaza, Ungarn.]

Den norske Linje.

Fører ifølge Patent af 21 Juni 1848 Navnet Munthe-Kaas.

Carl Fredrik Emil Munthe-Kaas, f. 20 Juni 1845 (Søn af Oberstlieutenant, Toldkasserer *Carl Herman Selim*, f. 17 Juli 1816 † 25 Juli 1886, og *Thekla Jensine Caroline Schelven*, f. 7 Juli 1821, g. 6 Sept. 1843 † 9 Nov. 1900), Telegrafbestyrer,* g. 22 Febr. 1878 m. *Antoinette (Nenny) Fürst*, f. 1. Nov. 1850. [Arendal.] Børn:

1. *Gurli*, f. 28 Dec. 1878, g. 1^o 30 Dec. 1899 m. *Skibsreder Halvdan Boe*, f. 1 Dec. 1869 † 20 Jan. 1909, 2^o 24 Juli 1911 m. *Grosserer Otto Pay*, f. 20 Nov. 1867. [Oslo.]
2. *Carl Oscar*, f. 20 Febr. 1883, Bankkasserer, g. 17 Juni 1912 m. *Hedvig Olsen*, f. 7 Jan. 1883. [Solvang, Arendal.] Sønner:
 - a. *Carl Fredrik*, f. 21 Febr. 1914.
 - b. *Gunnar*, f. 15 Jan. 1919.
 - c. *Arne*, f. 23 Sept. 1923.

Søskende:

1. *Emma Marie Christine*, f. 22 April 1847, g. 22 April 1873 m. Sognepræst *David Vogt*, f. 3 April 1846 † 26 April 1914. [Oslo.]

2. **H u g o Severin Ahasverus**, f. 22 Maj 1852, cand. real., Lektor* ved Oslo Kathedralskole, g. 1^o 15 Febr. 1879 m. **R a g n a Martha Kirstine Hjersing**, f. 5 Juni 1859 † 30 Nov. 1902, 2^o 29 Dec. 1904 m. **M a t z y Othilie Caroline Hjersing**, f. 16 Febr. 1863 † 11 Sept. 1920. [Oslo.] Børn:

af 1. Ægteskab:

- a. **H u g o**, f. 2 Dec. 1879, Højesteretsadvokat, Premierlieutenant,* Formand i Forstanderskabet for Riis højere Almenskole og i A/S. Akersbanernes Direktion, g. 11 Nov. 1905 m. **H e l g a Fredrikke Mørch**, f. 5 Dec. 1880. [Vestre Aker, Oslo.]
- b. **C a r l**, f. 3 Marts 1881, Kaptajn og Batterichef ved Feltart., Medlem af Feltart. Konstruktionskomm. Militærattaché* (Pi.H.R.3.1), g. 4 Nov. 1905 m. **S i g r i d Marthine Petersen**, f. 7 Okt. 1883. [Oslo og Säby i Värmland.] Børn:
- 1) **C a r l R a g n a r**, f. 13 Sept. 1906, Student. [Oslo.]
 - 2) **A g n e s**, f. 18 Marts 1912.
 - 3) **S i g r i d (S i r i)**, f. 25 Okt. 1916.
- c. **O t t o Hjersing**, f. 31 Aug. 1883, Kaptajn ved Tromsø Inf. Reg., adm. Direktør for A/S. Jøvik Sildolie- og Kraftfoderfabrik, Formand for Tromsø Amts Jernbanekomite, g. 14 Dec. 1912 m. **U l r i k k a (U l l a) Sverdrup**, f. 14 Dec. 1890. [Tromsø.] Børn:
- 1) **O t t o U l r i k**, f. 13 Sept. 1913.
 - 2) **E v a**, f. 20 Juni 1915.
 - 3) **H u g o Conrad**, f. 3 Febr. 1922.
- d. **R u t h**, f. 15 Juni 1885. [Oslo.]
- e. **E b b a**, f. 25 Juli 1888, g. 13 Nov. 1915 m. Kontorchef **O d d Reinert**, f. 2 Juli 1885. [Moss.]

af 2. Ægteskab:

- f. **E l s a**, f. 7 April 1906, Assistent i Livsforsikringsselskabet »Fram«.
3. **M a r l u s W i l l i a m**, f. 8 Jan. 1856 † 22 Aug. 1926, Major, Direktør for Spareforeningen »Bien«, Medlem af Højesterets Kæremaalsudvalg for Handels- og Konkursager, g. 7 Maj 1884 m. **H e r m i n e Cathrine Blichfeldt**, f. 27 Jan. 1863. [Bygdø.] Sønner:
- a. **C a r l F r e d r i k**, f. 14 Aug. 1886, Sekretær ved »Aftenposten«, g. 24 Okt. 1919 m. **H j ø r d i s K j ø l s t a d**, f. 8 Maj 1897. [London.]
- b. **E i n a r Schelven**, f. 9 Febr. 1888, cand. oecon., Forlagschef, g. 28 Dec. 1915 m. **O j ø r o l Flood**, f. 5 Aug. 1892. [Oslo.] Børn:
- 1) **K i r s t e n**, f. 8 Nov. 1916.
 - 2) **E i n a r Schelven**, f. 23 Dec. 1922.
- c. **H e r m a n**, f. 25 Maj 1890, Arkitekt, g. 8 Juli 1922 m. **E l l e n J u e l**, f. 22 Nov. 1898. [Vestre Aker, Oslo.] Børn:
- 1) **M e t t e**, f. 16 Juni 1923.
 - 2) **A n d e r s W i l l i a m**, f. 30 April 1926.

d. Erik, f. 15 Juli 1892, Disponent og Generalagent, g. 4 Nov. 1919 m. Elsa Walther, f. 23 Juni 1900. [Oslo.]

Farbrødre:

1. *Hartvig Cornelius Formann*, f. 15 Aug. 1817 † 26 Dec. 1884, Major, Brigadeintendant, g. 24 Okt. 1849 m. *Jutta Katinka Schelven*, f. 9 Febr. 1826 † 5 Aug. 1873. Børn:
 - a *Hjalmar Ahasverus Schelven*, f. 4 Marts 1851 † 7 Febr. 1904, Sognepræst, g. 2 Maj 1878 m. *Anna Rasmunda Rønneberg*, f. 30 Marts 1858. [Helgerud ved Sandviken.] Børn:
 - 1) *Cathinka*, f. 9 Jan. 1879, g. 2 Okt. 1909 m. *Grosserer Nils Jørgen Jørgensen*, f. 15 Sept. 1873. [Oslo.]
 - 2) *Anna (Nanna) Margrethe Rønneberg*, f. 22 Febr. 1880, g. 7 Juli 1906 m. Lektor, Dr. phil. *Ole Mørk Sandvik*, f. 9 Maj 1875. [Hølmenkollen.]
 - 3) *Marie Schelven*, f. 21 Sept. 1881, g. 7 April 1903 m. Direktør for Oslo Fagskoler, Premierlieutenant,^o Ingeniør, cand. real., *Johan Grøn Lund*, f. 22 Juni 1874. [Sandviken.]
 - 4) *Elisabeth*, f. 12 Juni 1883, Sangerinde (N.K.F.M.), g. 22 Dec. 1913 m. Kaptajn ved 1. Div.-Inf. *Sigurd Sandvik*, f. 5 Juli 1880. [Oslo.]
 - 5) *Ruth Rønneberg*, f. 17 Febr. 1887, g. 29 Juni 1916 m. Professor, Dr. phil. *Erling Schreiner*, f. 13 Dec. 1884. [Trondhjem.]
 - 6) *Hartvig*, f. 25 Febr. 1891, Ingeniør, g. 16 April 1919 m. *Anne Henriette Sellæg*, f. 22 Okt. 1895. [Helgerud ved Sandviken.] Børn:
 - a) *Anna-Louise*, f. 27 Marts 1920.
 - b) *Hjalmar*, f. 8 Juli 1922.
 - 7) *Ellen*, f. 28 Okt. 1895. [Helgerud ved Sandviken.]
 - b. *Jutta Marie Cathrine*, f. 22 Febr. 1854. [Oslo.]
2. *Hans*, f. 7 Okt. 1821 † 25 Marts 1905, Købmand, g. 27 Aug. 1851 m. *Charlotte Sophie Mathilde Lie*, f. 27 April 1830 † 13 April 1899. Børn:
 - a. *Sophie Christine Lie*, f. 5 Juni 1852, Telegrafistinde.^o [Oslo.]
 - b. *Sverre Hannibal Lie*, f. 17 Juni 1853, Telegrafbestyrer,^o g. 27 Aug. 1887 m. *Valborg Aurelie Johanne Fredrikke Sundt*, f. 11 Febr. 1866. [Oslo.] Søn:

Wilhelm, f. 7 Sept. 1889, Direktør for A/S. Norske Konfektionsfabriker, Kaptajn ved 2. Div.-Inf. (Pr. r.K.) (Ø.r.K.) (Ung.r.K.), g. 1^o 6 Nov. 1913 m. *Eva Mathiesen*, f. 29 Okt. 1893, skilt, 2^o 4 Dec. 1926 m. *Marjorie Thaulow Frølich*, f. 14 Okt. 1898. [Oslo.] Børn:

 - a) *Hans*, f. 9 Jan. 1915.
 - b) *Erica*, f. 12 Marts 1916.
 - c) *Ove*, f. 16 Aug. 1917.

- d) T a g e, f. 11 Dec. 1920.
 e) H a a k e n, f. 27 April 1922.
 af 2. Ægteskab:
 f) B i r g i t t e M a r g r e t h e, f. 29 Aug. 1928.
- c. C e c i l i e M a r g r e t h e, f. 30 Juli 1859. [Oslo.]
 d. O t t a E m a n u e l l a, f. 27 Febr. 1861, Afdelingschef* i Forsikringsselskabet »Sigyn«. [Oslo.]
 e. M a r i u s C a r l W i l h e l m, f. 22 Maj 1862, Disponent for Fælleskøbet i Oslo, Ordfører i Repræsentantskabet for Forsikringsselskabet Odin, Viceordfører i Holmenkolbanens Repræsentantskab, Formand i Bergens Privatbanks Kontrolkomité (N.K.P.M.), g. 7 Nov. 1893 m. S i g r i d A n d r e a H u r u m, f. 23 Okt. 1870. [Oslo.]
 f. P e t e r H e r f ø l l, f. 4 Juli 1864, admin. Direktør for Livsforsikringsselskabet »Fram« og Brandforsikringsselskabet »Fram«, Præsident i De norske Livsforsikringsselskabers Forening, Viceformand i »Den norske Tuberkuloseforening«s Styre (R.*) (S.V.3.), g. 3 Nov. 1890 m. K i r s t i D i e s e t h, f. 24 Jan. 1860. [Oslo.] Børn:
 1) H a n s, f. 17 Aug. 1891, cand. oecoon., Generalagent, g. 21 Okt. 1916 m. E r i k a L o u i s e M i n n a T e l l, f. 30 Juli 1895. [Oslo.] Børn:
 a) K a r e n, f. 20 Aug. 1917.
 b) P e t e r E r i k G u s t a v, f. 1. Marts 1919.
 2) J e n s D i e s e t h, f. 7 Marts 1893, Underdirektør i Livsforsikringsselskabet »Fram«. [Oslo.]
 3) K i r s t i, f. 9 Jan. 1898. [Oslo.]
3. A h a s v e r u s, f. 3 Okt. 1824 † 25 Sept. 1889, Skibsreder, g. 2 Maj 1852 m. E l i s e C a t h i n k a H j e r m a n n, f. 20 Jan. 1832 † 20 April 1885. Børn:
 a. H a n s R a s m u s L e g a n g e r, f. 26 April 1857, cand. theol., Amtsskolebestyrer,* g. 31 Dec. 1882 m. E m i l i e L a u r e t t e H a r a l d s e n, f. 22 Aug. 1858. [Oslo.] Børn:
 1) D a g n y C a t h a r i n a, f. 29 Nov. 1883, g. 18 Sept. 1915 m. Afdelingschef i A/S. Glommens Træsliberi S t e i n F l a a t a, f. 10 Juni 1883. [Oslo.]
 2) O l a f E m i l, f. 26 Maj 1889, Gaardbruger. [Guldbjørn-rud, Frogn.]
 3) H a r a l d R a s m u s, f. 2 Dec. 1892, Ingeniør ved Nordlandsbanens Anlæg, g. 29 Dec. 1924 m. R a g n h i l d E r i k a N ø k l e b y e, f. 31 Okt. 1901 [Namdalen.] Sønner:
 a) E r i k, f. 24 Dec. 1925.
 b) H a n s, f. 24 Dec. 1927.
 4) A a g o t S y l v i a, f. 30 Nov. 1894, g. 5 Jan. 1917 m. I n g e n i ø r, K e m i k e r, B r y z z e r i m e s t e r S t y r k a r H a a v a r d s h o l m, f. 10 Maj 1891. [Oslo.]
 5) M a g n h i l d M a r i e, f. 27 Okt. 1896. [Berlin.]
 6) A s t r i d M a r g r e t e, f. 7 Okt. 1899, g. 28 Maj 1927 m. F o r r e t n i n g s m a n d C h r i s t i a n C a p p e l e n. [Brooklyn, U.S.A.]

- 7) Ingrid Sofie, f. 2 Dec. 1901, Assistent i Livsfor-
sikringsselskabet »Brage«. [Oslo.]
- b. Anna Sylvia, f. 24 Maj 1860, g. 2 Marts 1880 m.
Dampskibsfører Lars Qjertsen, f. 26 Marts 1855.
[Middlesborough.]
- c. Dagny Christine, f. 24 Okt. 1866, g. 19 Febr. 1889
m. Dampskibsfører Jacob Jacobsen, f. 5 Febr. 1863.
[Oslo.]
- d. Hartvig Christoffer Eugen, f. 7 Aug. 1875, Farmer,
g. 4 Juni 1905 m. Otilie Caroline Andersen, f. 25
Nov. 1881. [Echo, Stevens Co., Washington, U. S. A.].
- Datter:
Kirsti Elise, f. 25 Marts 1906, Assistent i Forsik-
ringsselskabet »Storebrand«. [Oslo.]

von Kauffmann.

*Ved kongl. aabent Brev af 26 Maj 1903 har Generallieutenant, Kammerherre, Ordensceremonimester Heinrich August Theodor von Kauffmann og Oberstlieutenant Egmont von Kauffmann med deres agnatiske Descendenter erholdt Anerkendelse som henhørende til den danske Adélsstand og be-
rettigede til at nyde alle denne tillagte Rettigheder. Vaaben,
se Aargang 1904.*

Henrik Louis Hans von Kauffmann, f. 26 Aug. 1888
(Søn af Kammerherre Aage Basse Gustav, f. 14 Juni 1852
† 2 Juni 1922 og Mathilde Bertha Louise von Bernus,
f. 15 Febr. 1866, g. 29 Nov. 1887 † 23 Marts 1922), cand.
jur., overord. Gesandt og befuldmægtiget Minister i Kina,
Japan og Siam (R.*D.M.) (I.Kr.I.) (N.St.O.2.¹) (Chin.Q.H.2.¹)
(S.Kr.3.¹) (R.St.A.4.), g. 18 Nov. 1926 m. Charlotte Mac
Dougall, f. 13 Jan. 1900. [Peking.] Datter:
Zilla Mathilde, f. 29 Febr. 1928.

Søskende:

1. Bettina Helene Mathilde, f. 14 Juli 1890, g. 12 Aug.
1919 m. Hoffjærgemester, Greve Knud Brockenhuis-
Schack.^o
2. Axel Max Alexis, f. 25 Juli 1894, cand. phil., Direktør,
g. 18 Nov. 1926 m. Inge Kier, f. 17 Febr. 1909.

Farfader:

*Heinrich August Theodor, f. 13 April 1819 † 17
Juni 1905, Kammerherre, Generallieutenant, Amtmand,
g. 20 Juni 1851 m. Mathilde Jensine Fønss, f. 6 Nov.
1829 † 4 Febr. 1904. Børn:*

1. Mathilde Louise Henriette, f. 21 April 1854, Hofdame*
hos Kronprinsesse Louise, g. 14 Juni 1881 m. Kammer-
herre, Kurator for det kgl. Valsenhus, Kaptajn* Otto
Bull (S.K.*D.M.) (Ob.E.T.) (Fr.VIII.M.T.), f. 1 Sept. 1848.
[K.]

von Kauffmann.

2. **A x e l** Otto Tage Niels Basse,^o f. 10 Okt. 1858, Kammerherre, Oberst^o og Chef^o for Kongens Adjutantstab, Adjutant^o hos Kong Christian IX (K.¹D.M.) (Gb.E.T.) (C.IX.M.T.) (Chr.IX.M.M.) (N.St.O.1.) (S.N.1.) (R.St.A.2.iBril.) (R.St.Stan.2.) (Pr.R.Ø.2.*.) (Pr.Kr.2.) (B.Kr.2.) (L.Æ.K.2.) (N.O.N.2.) (M.Gr.2.¹.) (M.V.Kr.3.) (Ø.F.J.2.) (Gr.Fr.3.) (Stb.V.3.) (F.Æ.L.3.) (S.Kr.4.), g. 10 Okt. 1890 m. Therese Fernanda Holmblad, f. 16 Okt. 1868 † 23 Okt. 1923. [Egholm ved Skibby.] Datter:
M a g n a Elisabeth, f. 8 Nov. 1891, g. 17 Marts 1914 m. Kaptajn af Res. ved Livgarden, Kammerjunker T o r b e n Hage (R.*.) (D.r.K.M.f.K.), f. 3 Maj 1880. [Oremandsgaard ved Mern.]

Farfaders Broder:

- E g m o n t*, f. 29 Okt. 1835 † 17 Febr. 1918, Oberstlieutenant, g. 4 Maj 1867 m. *C a r o l i n e* Dorotheu Frederikke Adolphine Krieger, f. 1 Aug. 1844 † 12 Juni 1889. Døtre:
1. *E m m y* Erna Marie Sofie, f. 4 Febr. 1868, g. 14 Juli 1923 m. Overretssagfører E i n a r Johan Harald Falck, f. 15 Jan. 1877. [K.]
2. *D a g m a r*, f. 3 Febr. 1870, Malerinde, g. 21 Nov. 1914 m. Kaptajn^o af den svenske Flaade E r i k Poppius, f. 14 April 1877 † 22 Juni 1919. [Frederiksberg.]
3. *M i n n a* Agnes, f. 29 Okt. 1878, Konventualinde i Roskilde adelige Jomfrukloster.

Kauffmann.

Ved kgl. aabent Brev af 8 Okt. 1903 har Overlærer Herman Kauffman, hvis Fader var en ældre Broder til General-lieutenant Heinrich August Theodor von K. og til Oberstlieutenant Egmont von K., der blev adlede 26 Maj 1903, erholdt Anerkendelse som henhørende til den danske Adelsstand og berettiget til at nyde alle denne tillagte Rettigheder.

H e r m a n Kauffmann,^o f. 2 Juni 1851 (Søn af Kaptajn i Art. Balthasar Ernst Hermann, f. 4 Aug. 1817 † 12 Maj 1858, og Karen Marie Strøm, f. 4 Marts 1822, g. 1 Nov. 1848 † 29 Nov. 1857), cand. philol., Overlærer^o ved Randers lærde Skole, g. 22 Juli 1891 m. Anna Sophie (S o p h y) Whitte, f. 30 Dec. 1850. [Frederiksberg.]

de Klauman.

Justitsraad Knud Gregorius Klauman blev adlet 18 Dec. 1749 med Navnet de Klauman.

K n u d Gregorius Elitz Madsenius Landkilde de Klauman,^o f. 15 Jan. 1865 (Søn af Borgmester F r e d e r i k Jacob Gregorius Hielm, f. 10 Juli 1834 † 7 Marts 1904, og E m m a

- Gustave Marie Landkilde, f. 17 Juli 1840, g. 29 Dec. 1863 † 24 Febr. 1901), Skolebestyrer, g. 4 Dec. 1890 m. Maria Kirstine Jørgensen, f. 3 Okt. 1870. [Sundby ved l.] Døtre:
1. A s t a Marie, f. 18 Marts 1892, g. 24 Febr 1916 m. Maler Søren Asger Kaae. [Svendborg.]
 2. E l i s a b e t h Sophie, f. 6 Febr. 1894, g. 10 Aug. 1915 m. Tandlæge Ove Pjeldgaard Brorsen Gottlieb, f. 9 Febr. 1883. [Dresden.]

Søskende:

1. E l i s a b e t h Cathrine, f. 24 Okt. 1869, g. 10 14 Juni 1894 m. Pastor Paul Emile Huth, f. 21 Juni 1871 † 8 Okt. 1896, 20 11 Sept. 1901 m. Departementschef i Ministeriet for offentlige Arbejder, Generaldirektør for Telegrafvæsenet Frederik Theodor Martin Mortensen Nordlien, f. 24 Okt. 1854 † 4 April 1924. [Frederiksberg.]
2. R u d o l p h Johannes Emil, f. 29 Sept. 1877, Overretssagfører og Politifuldmægtig, g. 14 Okt. 1906 m. Frida Harhorn, f. 29 Marts 1881. [Svendborg.] Børn:
 - a. Carl Ivan Hielm, f. 17 Okt. 1913.
 - b. Frida Karen Juliane, f. 15 Dec. 1919.
3. P a u l a Regitze, f. 13 Nov. 1882, g. 29 Okt. 1916 m. Havebrugskandidat Olaf Landkilde. [Braunshaupten, Meklenborg.]
4. A n n a Sophie, f. 4 Sept. 1884, g. 19 Aug. 1911 m. Dommer Poul Emil Andreas Mortensen Eckert Nordlien (R.*), f. 25 Juli 1884. [Haderslev.]

von Kløcker.



Børnene af Provst Johannes von Kløcker, der angav sig at nedstamme, rigtignok kun gennem deres Farmoder, fra en tysk, 1586 adlet Slægt, og hvis Adel 16. Aug. 1757 blev stadfæstet af den tyske Kæjser, blev 31 Marts 1760 optaget i den danske Adel. Fuldstændig Stamtavle med Vaabenafbildning i Farver, se Aarg. 1908.

Den ældre danske Linje.

J a c o b Nicolai von Kløcker, f. 20 Marts 1869 (Søn af Christoffer Hermann, f. 13 Nov. 1829 † Juni 1921.) [Jamestown, N.Y.]

Søskende:

1. Dorothea Christine, f. 30 April 1873, g. m. Clark. [Gowanda, N.Y.]
2. E l i s a b e t h, f. 24 Aug. 1875.
3. A n d r e w Hermann, f. 4 Juli 1879, g. [Los Angeles, Cal.] Sønner:

von Kløcker.

- a. Bernard William, f. Marts 1917.
- b. Thomas, f. Nov. 1922.
- 4. Joseph Bernhard, f. 4 Marts 1882. [Los Angeles.]
- 5. Thomas Mathew, f. 10 Sept. 1885. [Los Angeles.]

Moder:

Margaret, født King, f. 5 Febr. 1844, g. 22 Juni 1869, Enke Juni 1921. [Gowanda.]

Farbroder:

- Peder Christian, f. 29 Nov. 1840 † 5 Marts 1890, Købmand, g. 8 Maj 1874 m. Emilie Kirstine Laurentine Petrea Sonne, f. 20 Dec. 1841. [Rønne.] Sønner:*
- 1. Andreas Bærildsen, f. 1 Juni 1876, Købmand, g. 13 Aug. 1903 m. Minna Marie Bendtzen, f. 9 Aug. 1882. [Rønne.] Børn:
 - a. Christian Peter, f. 11 Juni 1904, Landmand.
 - b. Astrid Margrethe, f. 22 Maj 1907.
 - c. Inger Emilie, f. 28 Aug. 1909.
 - 2. Jacob Nicolai, ^o f. 8 Sept. 1877, Lieutenant* af Forstærku. ved Fodf., Købmand, g. 9 April 1903 m. Ingeborg Corinna Lassen, f. 3 Nov. 1874. [Rønne.] Børn:
 - a. Erik Peter Christian, f. 30 Marts 1904, cand. jur.
 - b. Ellen, f. 6 Sept. 1905.
 - c. Knud, f. 13 April 1907, Kontorist.
 - d. Otto Jacob Nicolai, f. 23 April 1909, Handelslærling.

Farbroder:

- Christoffer Hermann, f. 17 Jan. 1815 † g. 26 Sept. 1838 m. Karen Kirstine Sonne, dobt 29 Sept. 1811 † 9 Marts 1848. Sønner:*
- 1. Hermann Christopher, f. 10 Maj 1839 † 15 Nov. 1910, Overstyrmand, g. 16 Dec. 1871 m. Margarethe Winlo, ^o f. 24 Jan. 1845. [42 Charlotte Street, South Shields.] Børn:
 - a. Jane Winlo, f. 14 Maj 1877, g. 3 Juli 1901 m. Skibsreder Joseph Stuart, f. 29 April 1873. [18 Park Avenue, Shields.]
 - b. Peter Coats Winlo, f. 8 April 1881. [South Shields.]
 - 2. Peter Andreas, f. 1843. [Amerika.]

Den yngre danske Linje.

Johannes Severin von Kløcker, f. 6 Juli 1853 (Søn af Oberst Hans Ranøe, f. 15 Marts 1818 † 9 Sept. 1884, og Henrikke Severine Hastrup, f. 16 Juni 1812, g. 11 Nov. 1851, † 6 Juni 1890), g. 1^o 4 Juli 1885 m. Adelaide Costa, f. 15 Juni 1860 † i Juni 1895, 2^o 17 Juni 1899 m. Therese Charlotte Louise Henriette von der Heyden, f. 27 Okt. 1861. [Aschaffenburg, Bayern.]

Den ældre norske Linje.

John Fürst von Klæcker,^o f. 15 Febr. 1896 (Søn af Skibsreder Johan Nicolai, f. 5 Nov. 1851 † 24 Aug. 1914, og Marie Lassen Ugland, f. 3 Maj 1864, g. 27 Maj 1886 † 7 Marts 1915), Diplomingeniør, g. 17 Febr. 1923 m. Bergljot Louise Sæther, f. 26 Marts 1899. [Oslo.] Datter:

Marie-Louise, f. 10 Juli 1925.

Søster:

Margarethe Ugland, f. 28 Juli 1890, g. 6 Marts 1912 m. Højesteretsadvokat, Sørenskriver Ove Andersen, f. 5 Maj 1878 † 21 Juni 1928. [Arendal.]

Faders Søkende:

1. Wittus Fürst, f. 29 Juni 1853, Skibsfører, g. 21 Febr. 1903 m. Elna Roed, f. 19 Febr. 1866 † 30 Maj 1908. [Arendal.]
2. Christopher Fürst, f. 27 Jan. 1856 † 11 Marts 1906, Assurancedirektør, g. 7 Dec. 1887 m. Johanne Mathea Boe, f. 8 Sept. 1864. [Arendal.] Børn:
 - a. Anna Sophie, f. 4 Okt. 1888, g. 12 April 1913 m. Grosserer Einar Oeelmuyden Spørck, skilt. [Arendal.]
 - b. Christen Boe, f. 27 Febr. 1890, Dampskibsfører [Arendal.]
 - c. Hannr., f. 15 Febr. 1893, g. 26 Juni 1915 m. preuss. Stabslæge, Dr. med. Karl Gerhard August Tiesler, f. 20 Okt. 1879 † 1 Aug. 1923. [Rastenburg, Østpreussen.]
 - d. Hans Holst, f. 29 Juli 1895, Styrmand. [Arendal.]
 - e. Helvig, f. 29 Marts 1897, Telegrafistinde. [Arendal.]
 - f. Christine Edela, f. 22 Juni 1901. [Arendal.]
 - g. Oskar, f. 4 Marts 1903, Styrmand. [Arendal.]
 - h. Peter Boe, f. 23 Jan. 1905, Forretningsmand. [Arendal.]
3. Elise, f. 22 Aug. 1857, g. 18 Maj 1881 m. Stadsarkitekt, Lærer ved den kgl. Kunst- og Haandværksskole Balthasar Lange, f. 23 Marts 1854. [Oslo.]
4. Kaja, f. 23 April 1861, g. 20 Okt. 1881 m. svensk Vicekonsul Theodor Bentzen, f. 8 Okt. 1854. [Arendal.]
5. Oscar, f. 3 Febr. 1863, storbritannisk Konsul, norsk Vicekonsul (N.St.O.3.¹), g. 29 April 1896 m. Kathlyne Durell Pink, f. 10 April 1872. [Port Townsend, Washington.] Datter:

Rosetta Pink, f. 27 Juni 1899.
6. Hans Munk, f. 22 Jan. 1866, Grosserer, g. 5 Dec. 1895 m. Johanne Mathea Ugland, f. 2 Febr. 1872. [Oslo.] Børn:
 - a. Johanne Munk, f. 8 Marts 1897, g. 27 April 1918 m. Diplomingeniør Rolf Just Henriksen, f. 20 Dec. 1890. [Oslo.]
 - b. Finn, f. 13 Nov. 1898, Forretningsmand. [Oslo.]

Parfaders Brødre:

1. *Johan Hübner Holst*, f. 15 April 1827 † 27 April 1885, *Kaptajnlieutenant*^o i den norske Marine, *Lodsoldermand og Indrulleringsbetjent*, g. 26 Okt. 1867 m. Karen (Kaja) Munk, f. 23 Maj 1846. [K.] Datter:
Johanne Marie Munk, f. 11 Sept. 1870, g. 17 Marts 1894 m. Maleren Johannes Martin Fasting Wilhjelm, f. 7 Jan. 1868. [K.]
2. *Søren Munk*, f. 28 Nov. 1829 † 28 Maj 1895, *Overretssagfører*, g. 15 Aug. 1861 m. *Frederikke Martine Kallevig*, f. 20 Febr. 1841 † 5 Okt. 1913. [Arendal.] Børn:
 - a. Johannes Nicolai, f. 11 Juli 1862, *Grosserer*, g. 21 Maj 1890 m. Dorothea Roed, f. 18 Maj 1864. [Hise ved Arendal.]
 - b. *Isaac Kallevig*, f. 11 April 1865 † 17 Sept. 1927, *Overretssagfører, offentlig Forsvarer ved Lagmands- og Meddomsretterne*, g. 3 Juni 1902 m. Anna Hilma Finsen, f. 10 April 1868. [Arendal.] Søn:
Søren Hilmar Finsen, f. 28 Juni 1905, *Student*.
 - c. Johanne Munk, f. 14 Aug. 1868, g. 1 Maj 1894 m. *Politimester, Meddirektør i Norges Bankafdeling i Arendal* Christoph Heinrich Holfeldt, f. 25 Jan. 1848. [Arendal.]

Den yngre norske Linje.

- Hans Holst von Klöcker, f. 28 Marts 1852 (Søn af Hans Holst, f. 4 Febr. 1828 † 29 Dec. 1900, og Anne Marie Eriksen, f. 19 Sept. 1827, g. 23 Juni 1851 † 10 Juli 1901), *Proprietær*, g. 5 Jan. 1877 m. Marie Olsen, f. 11 Aug. 1856 † 8 Aug. 1917. [Bøhle ved Porsgrund.] Børn:
1. *Agot*, f. 19 Juli 1880, g. 18 Nov. 1905 m. *Gaardbruger Erik Olsen Ballestad*, f. 1 Jan. 1870. [Øvre Ballestad ved Skien.]
 2. *Hanna Holst*, f. 12 Maj 1882, g. 1 Aug. 1908 m. *Formand Johan Bertinius Jensen*, f. 12 Febr. 1879. [Villa Bergli ved Bøhle.]
 3. *Andreas Abraham*,^o f. 15 Nov. 1889, *Proprietær*, g. 8 April 1925 m. *Ruth Gaathaug*, f. 25 Sept. 1900. [Bøhle.] Søn:
Hans Holst, f. 12 Febr. 1926.

Knagenhielm.*

Niels Knag til Kaupanger, Stedje og Losne, Lagmand over Bergen, blev 19 Dec. 1721 adlet med Navnet Knagenhielm. — Familien skriver sig nu »Knagenhjelm«. Lieutenanterne Niels Theodore Knagenhjelm og Harald Jakob Knagenhjelm blev 18 Aug. 1917 naturaliserede som sachsisk Adel.

Knagenhielm.

Nils Joachim Knagenhielm, f. 20 Dec. 1858 (Søn af Godsejer Christen, f. 10 Aug. 1823 † 29 Maj 1902, og Augusta Petrea Poppe, f. 18 April 1833, g. 28 Dec. 1853 † 20 Okt. 1897), Medlem af Bestyrelsen i »Det norske Travelskab«, g. 27 Aug. 1885 m. Magdalene (M a g d a) Christine Faye, f. 7 Okt. 1863 † 2 Jan. 1924. [Kaupanger, Sogn.]
Børn:

1. C e c i l i e Marie Faye, f. 28 Juli 1886, g. 25 Maj 1912 m. Direktør i Forsikringsselskabet »Nord og Syd« E d v a r d Hagerup, f. 9 Sept. 1887. [K.]
2. C h r i s t e n til Kaupanger, f. 18 Okt. 1888, g. 3 Nov. 1917 m. Ruth Nicolaysen, f. 23 Dec. 1887. [Kaupanger Hovedgaard, Sogn.] Børn:
 - a. K a t h l e e n, f. 21 Jan. 1919.
 - b. Nils Joachim, f. 4 Febr. 1920.
 - c. C h r i s t e n Frithiof, f. 15 Maj 1923.

Søstre:

1. A n n a S o p h i e Dorothea Wiese, f. 15 Nov. 1854, g. 23 April 1877 m. Mægler Severin Andreas Heiberg, f. 5 Maj 1852 † 14 Aug. 1924. [Bergen.]
2. K a r e n (K a j a) Margrethe Poppe, f. 18 Aug. 1857, g. 27 Dec. 1885 m. Grosserer E i n a r Blaauw, f. 22 Jan. 1862. [Bergen.]
3. B o l e t t e Sophie Jersin, f. 3 Juli 1860, g. 3 Nov. 1885 m. adm. Direktør* i Søforsikringsselskabet »Æolus« L o r e n t z Wesenberg Vedeler, f. 15 Sept. 1854. [Bergen.]
4. C h r i s t i n e Ludovica, f. 24 April 1862. [Oslo.]
5. C o n s t a n c e Mathilde, f. 10 Aug. 1864, g. 10 Aug. 1892 m. Kontorchef S v e n d Peter Poppe, f. 8 Jan. 1860 † 9 Juni 1915. [Oslo.]

Farbrødre:

1. *L u d v i g Wiese, f. 11 Nov. 1824 † 19 Sept. 1907, Overrets-assessor, kongevalgt Hypotekbankadministrator, g. 8 Aug. 1857 m. S e l m a Angélique Louise Roll, f. 24 Sept. 1835 † 9 Febr. 1915. Sønner:*
 - a. J a k o b Roll,^o f. 22 Juni 1858, Kammerherre, Hofmarskal hos Kongen af Norge og Chef for det norske Hof, Ordensskatmester og fast Medlem af St. Olavs Ordenens Raad. (K.¹) (N.St.O.3.¹) (N.Kr.M.) (N.O.N.1.) (Fi.H.R.1.) (B.L.II.1.) (Pr.R.Ø.2.) (S.Kr.2.) (S.N.2.¹) (S.V.2.¹) (Stb. V.2.²) (Stb.Kr.M.) (F.Æ.L.3.) (R.St.A.3.). [Kgl. Slot, Oslo.]
 - b. *Nils J o a c h i m, f. 20 Juli 1861 † 12 Febr. 1907, norsk-svensk Legationsraad, g. 3 Sept. 1895 m. E l e a n o r Salome Wilson, f. 21 Jan. 1868 † 10 Marts 1927. Sønner:*
 - 1) Nils Theodore (T h e o), f. 13 Sept. 1896, sachsisk Lieutenant* (S.F.3.²) (S.A.3.²) (Pr.J.K.1.2.) [Berlin.]
 - 2) H a r a l d Jakob, f. 30 Marts 1898, sachsisk Lieutenant* (S.A.3.²) (Pr.J.K.2.). [München.]

Knagenhielm.

- 3) Carl Nathaniel Ludvig, f. 25 Nov. 1899, cand. phil. [München.]
- c. Arthur Nicolay Sophus, f. 19 Juni 1866, Højesteretsadvokat, Medlem af Administrationskomiteen for A/S. »Hafslund«, Præsident* for Alliance Française's norske Centralkomité og Æresmedlem af samme (F.Æ.L.4.) (Fr. off.de l'instr.publ.) (F.Æ.M.), g. 21 Sept. 1895 m. Barbara Ihlen, f. 16 Marts 1870 (F.Æ.M.) (F.r.K.). [Oslo.]
Børn:
1) Ambrosine (Sisine) Selma Celina, f. 9 Sept. 1896.
2) Kai Ludvig Jacob, f. 28 Aug. 1898, cand. jur., g. 30 Sept. 1922 m. Marie Claudine Plahte Butenschön, f. 3 Febr. 1902. [Skøien ved Oslo.] Børn:
a) Mabel Hanna Marie, f. 10 Juni 1923.
b) Kai Arthur, f. 22 Okt. 1924.
2. Hans Frederik, f. 6 Okt. 1826 † 11 April 1918, Indrulleringschef, Kaptajn i den norske Marine, g. 23 Febr. 1853 m. Maren Johanne Arntzen, f. 30 Dec. 1831 † 25 Juli 1901.
Børn:
a. Karélius August, f. 27 Marts 1861, g. 22 Maj 1904 m. Myrna Casler, f. 29 Nov. 1880. [Los Angeles, Kalifornien.] Børn:
1) Elise Johanne, f. 24 Marts 1905. [Los Angeles.]
2) Myrna Harriet, f. 27 Dec. 1907. [Los Angeles.]
3) Mildred Irene, f. 22 Sept. 1912.
4) Charles Casler, f. 7 April 1914..
- b. Anna Sophie Dorothea, f. 14 April 1863, g. 27 Sept. 1895 m. svensk Ordenshistoriograf, Amanuensis ved det kgl. svenske Bibliotek, Dr. phil. Karl Henrik Karlsson, f. 12 Nov. 1856 † 24 Maj 1909. [Stockholm.]
- c. Ludvig Wiese, f. 22 Dec. 1865 † 13 Okt. 1923, Overretssagfører, g. 14 Dec. 1895 m. Sophie Augusta Hansen, f. 16 Okt. 1868. [Los Angeles.] Børn:
1) Hans Frederik, f. 4 Sept. 1896. Direktør i Firmaet »Hansen & Cappelen«, g. 3 Juli 1926 m. Alice Germaine Wiart, f. 6 April 1900. [Paris.]
2) Andrea Josefine,^o f. 25 Maj 1898, g. 7 Juni 1924 m. Direktør Aksel Bech Berentsen, f. 6 Aug. 1897. [Oslo.]
3) Ludvig Wiese, f. 4 Maj 1901, Farmaceut, g. 26 Febr. 1928 m. Ingeborg Therese Billington. [San Pedro, Californien.]
4) Nils Joachim, f. 26 Maj 1902. [San Pero.]
5) Egil Johannes, f. 31 Okt. 1906. [San Pedro.]
- d. Hanna Maria Arntzen, f. 29 Aug. 1868. [Berlin.]

Knuth.

Knuth.



Gammel meklenborgsk Adelslægt, der i det 17. Aarh. kom til Danmark. — Kammerherre Adam Christopher von Knuth ophøjedes 2 Marts 1714 til Greve af Knuthenborg. — Under 10 Juli 1810 erholdt Baron Adam Christopher Knuth af Linjen Christiansdal, under 5 Febr. 1811 Greve Frederik Knuth til Knuthenborg og under 25 Marts 1812 Baron Hans Schack Knuth og hans Søkende af

Linien Conradsborg Bevilling til at løre grevelig Titel og Rang for sig og Alkom, dog saaledes at der ved hver Regeringstiltrædelse skulde ansøges om Fornyelse af disse Bevillinger. Dette indskrænkende Vilkaar er imidlertid bortfaldet i Henhold til nye Kongl. Bevillinger af 25 April 1882 for Børnene af Greve Frederik Christian Julius Knuth til Bonderup (af Linjen Knuthenborg), 16 Nov. 1883 for Greve Christian Frederik Knuth (af Linjen Christiansdal) og 1 Okt. 1884 for Efterkommerne af ovennævnte Greve Hans Schack Knuth.

Udførlig Stægttavle og Vaabenafbildninger i Farver, se Aarg. 1919.

Knuth-Knuthenborg.

Den ældre Linje.

Lensgreve Frederik Marcus Knuth^o til Knuthenborg m. m. (det tidl. Grevskab K.), f. 5 Maj 1904 (Søn af Lensgreve Eggert Christopher til Grevskabet Knuthenborg etc., f. 27 Febr. 1882 † 19 Marts 1920, og Sylvia Mizpah Pio, f. 29 Nov. 1878, g. 6 Juli 1903, skilt 1912, g. 2^o m. Skuespiller Johannes Poulsen, skilt 1922), cand. phil., Hofjægermester, g. 5 Juni 1925 m. Christa Theodora Marie Nanna Lund, f. 14 Dec. 1900. [Knuthenborg ved Bandholm.] Søn:

Greve Eggert Christopher Frans Christian, f. 2 Febr. 1927.

Søster:

Comtesse Eva, f. 31 Jan. 1911. (Vallø.)

Faders Enke:

Anne Margrethe (Orete) Brinckmann, født Wennerwald, f. 1 Maj 1894, g. 1^o 11 Maj 1917, Enke 19 Marts 1920, 2^o 7 Juli 1926 m. Kaptain^o i den engelske Livgarde Th. Brinckmann. [England.]

Faders Søster:

Comtesse Ida Margrethe, f. 27 Sept. 1880, g. m. Hofjægermester, Greve Werner Schimmelmänn, skilt. [K.]

Farfaders Fader:

Greve Frederik Marcus til Grevskabet Knuthenborg etc., f. 11 Jan. 1813 † 8 Jan. 1856, Kammerherre,

Knuth.

g. 18 Maj 1837 m. Karen Rothe, f. 31 Okt. 1815 † 10 Aug. 1877. Datter:

Comtesse *Charlotte Frederikke*, f. 26 April 1840, Enke efter Postmester, Greve Christian Tramp.

Den yngre Linje.

Greve Christian Frederik Knuth,^o f. 10 Okt. 1862 (Søn af Greve Johan Sigismund til Grundet, f. 5 Okt. 1823 † 30 Okt. 1885, og Johanne Charlotte Elise Lüttichau, f. 5 Juni 1829, g. 22 Maj 1855, † 15 Febr. 1874), cand. Jur., Hofjægermester, Inspektør for Forsikringsselskabet »Danmark«, g. 18 Maj 1894 m. Sigrid Lorck, f. 23 Marts 1869 † 20 Okt. 1910. [Valby.] Børn:

1. Greve Sigismund Ellis Frederik Victor Lüttichau, f. 3 Marts 1895, Premierlieutenant ved 2. Feltartillerireg., g. 30 Nov. 1922 m. Elisabeth Denise de Fine Skibsted, f. 31 Maj 1899. [K.] Børn:
 - a. Comtesse Annette Elise, f. 13 Sept. 1926. [Vallø.]
 - b. Greve Ove Christian Frederik, f. 9 Maj 1928.
2. Comtesse Clara Sigrid Elise Lüttichau, f. 24 April 1898, g. 3 Jan. 1922 m. Inspektør ved Østersøgades Gymnasium, cand. theol., Kay Oluf Christian Nicolin Buch, f. 19 Juli 1895. [K.]

Søster:

Comtesse *Georgine Frederikke Vilhelmine*, f. 19 Marts 1856, Forstanderinde^o for N. Zahles Seminariskole. Klosterfrøken i Vemmetofte. [K.]

Farfader:

Greve Frederik Christian Julius f. 12 Juli 1787 † 30 Okt. 1852, *Gehejmekonferensraad, Kammerherre, Stiftamtmand*, g. 1^o 2 Aug. 1811 m. *Ulrica Christiane Haxthausen*, f. 7 Nov. 1787 † 18 Aug. 1819, 2^o 7 Dec. 1822 m. *Georgine Frederikke Vilhelmine Hauch*, f. 12 Maj 1796 † 4 Okt. 1841, 3^o 4 Aug. 1846 m. *Cathrine Frederikke Haxthausen*, f. 10 Okt. 1800 † 11 Maj 1877. Sønner:

af 1. Ægteskab:

1. *Greve Frederik Gottschalck*, f. 20 Marts 1817 † 13 Dec. 1886, g. 31 Maj 1851 m. *Comtesse Malvina Elisabeth Moltke*, f. 31 Maj 1825 † 29 Marts 1872. Datter:

Comtesse *Anna Ulrikka*, f. 28 Juli 1853, Stiftsdame i Vallø. [Solhjem ved Lillerød.]

af 2. Ægteskab:

2. *Greve Adam Vilhelm Frederik*, f. 17 Aug. 1829 † 12 Juni 1902, *Kammerherre, Premierlieutenant, Postmester*, g. 12 Maj 1852 m. *Baronesse Annette Marie Haxthausen*, f. 5 Dec. 1828 † 28 Maj 1898. Børn:
 - a. *Greve Frederik Christian Julius*, f. 7 April 1855 † 25 Dec. 1912, g. 24 Marts 1887 m. *Thyra Marie Elisabeth Helene Westenholz*, f. 3 Nov. 1860. [Villa »My Home« ved Frederikssund.]

- b. Comtesse *Elisa Marie*, f. 31 Dec. 1857. Stiftsdame i Vallø. [Søllerød.]
- c. Greve *Adam Vilhelm*, f. 22 Juni 1860, g. 16 Marts 1893 m. *Marie Johnson*, f. 1867. [Spokane, Washington.] Døtre:
- 1) Comtesse *Annette Marie*, f. 22 Sept. 1895.
 - 2) Comtesse *Henriette*, f. 18 Aug. 1898.
- d. Comtesse *Frederikke (Friede) Julie Ulrikka Charlotte Sofie*, f. 26 Aug. 1865, overord. Stiftsdame i Vallø. [K.]
- e. Greve *Eigil Valdemar*, f. 5 Dec. 1866, Kaptajn^o i Livgarden (R.^o) (C.IX.E.M.) (M.f.D.R.) (R.St.A.3.) (M.Gr. 3.) (S.H.E.4.) (F.Æ.L.5.) (Gr.Fr.5.), g. 1^o 3 Dec. 1897 m. *Marie Djimphna Johanne Emma de Pasqualin Gamél*, f. 14 Okt. 1877 † 17 Sept. 1911, 2^o 10 April 1913 m. *Tove Benzon*, f. 29 Marts 1889, skilt, 3^o 11 Okt. 1925 m. *Ellen Werner*, f. 20 Okt. 1892. [K.] Sønner:
- af 1. Ægteskab:*
- 1) Greve *Jørgen Christian*, f. 9 Sept. 1901, Student, g. 5 Febr. 1926 m. Comtesse *Karen Adelaide Margrethe-Schimmelmann*, f. 12 Febr. 1903. [K.] Søn:
Greve *Erik Jørgen Eigil Adam*, f. 14 Nov. 1926.
 - 2) Greve *Eigil*, f. 8 Aug. 1903, Student. [K.]
 - 3) Greve *Adam Cyrille*, f. 6 Sept. 1904.
- f. Greve *Henrich Maximilian*,^o f. 9 Juli 1870, Kammerherre, Ordenskapitlets Sekretær og Chef for Ordenskapitlets Sekretariat, fung. Sekretær ved Overkammerherre-Embedet, Formand for Legatet til Minde om 1 August 1829, Administrator for det Vind-Tesdorpf'ske Fideikommis, Medlem af Bestyrelsen for Dansk Adelsforbund, for Dansk Koloniallotteri og A/S. Frederiksberg Metalvarefabrik (K².D.M.) (I.Kr.2.) (N.O.N.2.) (M.Gr.2b.) (Fi.H.R.2¹.) (S.V.2¹.) (N.St.O.2².) (Gr.Fr.3.) (R.St.A.3.), g. 18 April 1900 m. *Anna Sophie Elisabeth Vind*, Besidderinde af det Vind-Tesdorpf'ske Fideikommis, f. 13 Marts 1876. [K.] Søn:
Greve *Eggert Adam*, f. 19 April 1901, cand. Jur., Sekretær i Udenrigsministeriet. [K.]
3. Greve *Julius Frederik Christian*, f. 14 April 1832 † 29 Sept. 1882, g. 26 Sept. 1862 m. Comtesse *Anna Eleonore Frederikke Elisabeth Holck-Winterfeldt*, f. 6 Marts 1841 † 24 Jan. 1917. Børn:
- a. Comtesse *Henriette*, f. 18 Dec. 1863, Konventualinde i Gisselfeld adelige Jomfrukloster, Formand for K. F. U. K. i Danmark (F.M.1.) [K.]
 - b. Comtesse *Hilleborg Ulrikke*, f. 21 Juli 1867, overord. Stiftsdame i Vallø. [K.]
 - c. Greve *Helge Ernest*, f. 4 April 1873, cand. phil., Forpagter. [Rosendal ved Faxe.]
 - d. Greve *Viggo Christian*,^o f. 12 Jan. 1875, Premierlieutenant,^o Repræsentant for Det Danske Petroleums

Knuth.

- A/S., g. 21 Marts 1902 m. Clara Augusta Ingeborg Grüner, f. 9 Febr. 1878. [Roskilde.] Børn:
- 1) Comtesse Xenia Clara Elisabeth, f. 1 Dec. 1905. (Vallø.)
 - 2) Greve Preben Georg Viggo Julius, f. 29 Nov. 1906. Kunstmaler.
 - 3) Greve Kjeld Gustav, f. 17 Febr. 1908, stud. Jur.
 - 4) Greve Eggert Christian Flemming, f. 3 Maj 1912.
- e. Greve Flemming Kai, f. 30 April 1879, cand. polyt., Secondlieutenant* af Ing., Ingeniør ved Stats-Telegraf- og Telefonvæsenet. [K.]

Knuth-Christiansdal.

Greve Christopher Adam Valdemar Knuth^o til Liliendal (tidl. det for Baroniet Christiansdal substituerede Fideikommisgods Liliendal), Medbesidder af det Blome'ske Fideikommis, f. 3 Juli 1855 (Søn af Kammerherre, Hofjægermester, Greve Adam Carl Vilhelm til Fideikommisgodset Liliendal, f. 19 Febr. 1821 † 3 Maj 1897. og Baronesse Vilhelmine Alexandra Eugenie Catharine Jenny Buttlar, f. 11 Aug. 1825, g. 20 Maj 1851 † 20 Marts 1884), Kammerherre, Hofjægermester, Formand for Alløsning af Jagtretten i Præstø Amt, Medlem af Ø. Egesborg Sogneraad, Direktør for Kallehavebanen, Direktør i Præstø Sparekasse (R.*D.M.) (F.Æ.L.S.), g. 11 Aug. 1881 m. Baronesse Ille Ottilie Vilhelmine Lerche til Egeløkke paa Langeland, f. 2 Juni 1857. [Liliendal ved Mern.] Børn:

1. Comtesse Minna Sophie Louise, f. 26 Juni 1882, g. m. Hofjægermester, Lensbaron Hans Berner-Schilden-Holsten.
2. Comtesse Vilhelmine (Minna) Alexandra Eugenie Catharina Jenny, f. 3 Nov. 1884, g. 10 27 Okt. 1903 m. cand. phil. Oscar Ferdinand Hage, f. 16 Aug. 1874, skilt, 2^o 13 Okt. 1913 m. Grosserer John Olai Borge, f. 21 Juni 1878. [Montebello ved Oslo.]
3. Greve Christian Frederik, f. 28 Marts 1886, Hofjægermester, Kaptajn af Res. u.N., (F.VIII.M.T.), g. 11 Maj 1910 m. Rigsgrevinde Antoinette Sophie Sponeck, f. 15 Marts 1887. [Tustrup ved Randers.] Børn:
 - a. Greve Ulrik Gustav Adam, f. 27 Jan. 1911.
 - b. Greve Torben Christopher til Vosnæs, f. 7 Aug. 1912.
 - c. Comtesse Dagmar Sophie Elé, f. 18 Marts 1915. (Vallø.)
 - d. Comtesse Minna Ille Margrethe, f. 4 Dec. 1916. (Vallø.)
4. Comtesse Margrethe, f. 12 Nov. 1888, g. m. cand. polit. Godtfred Bruun Neergaard.
5. Greve Otto Christopher til det 1. Knuth-Buttlar'ske Fideikommis, f. 22 Sept. 1890, Premierlieutenant,* g. 10 Juni 1917 m. Ellen Esther Carla von Kaufmann, f. 17 Juli 1895 † 23 Febr. 1924. [Flintholm ved Stenstrup.] Børn:

Knuth.

- a. Greve Erik, f. 4 Aug. 1918.
- b. Comtesse Agnes, f. 4 Okt. 1920.
- c. Greve Adam Christopher Frederik, f. 8 Febr. 1924.
6. Greve Adam Carl Wilhelm, f. 2 Sept. 1891, Arkitekt, Forpagter. [Egeløkke, Langeland.]
7. Comtesse Benedicte, f. 25 Juli 1893, g. m. Greve Frederik Christian Moltke.

Søster:

Comtesse Louise Siegfride, Besidderinde af det 2. Knuth-Buttlar'ske og Medbesidderinde af det Blome'ske Fidejkommiss, f. 21 Marts 1853, g. 1^o m. Hofjægermester, Greve Otto Danneskiold-Samsøe, 2^o m. Kammerherre Johan Vilhelm Grevenkop-Castenskiold.

Farbroder:

Greve Christian, f. 19 Maj 1827 † 16 April 1886, g. 28 April 1861 m. Anna Kirstine Grønberg, f. 1 Febr. 1822 † 3 April 1898. Søn:

Greve Fritz Adam Christian, f. 6 Okt. 1862 † 13 Maj 1926, cand. jur., Fuldmægtig og Ekspeditionssekretær i Finansministeriet, g. 18 Maj 1907 m. Hansine Juliane (Julie) Christoffersen, f. 15 April 1873. [K.] Søn:

Greve Rudolph Frederik Adam, f. 7 Nov. 1912.

Knuth-Conradsborg.

Den grevelige Linje.

Uddød paa Mandstoljen 19 Okt. 1905 m. Greve Joachim Sigismund Ditlev Knuth.

Greve Cai Ernst Christian Ulrik Knuth, f. 7 Juli 1792 † 18 Nov. 1846, Overlørster, Forst-, Jagt- og Hofjunker, g. 3 Jan. 1810 m. Petronelle Weyle, f. 5 Maj 1788 † 17 Okt. 1836. Søn:

Greve Eggert Constans, f. 11 Sept. 1826 † 4 Febr. 1898, Fuldmægtig i Finansministeriet, g. 6 Dec. 1892 m. Martine Agathe Petronelle Charlotte Møller, f. 11 Febr. 1854. [K.]

Den friherrelige Linje.

Lensbaron Axel Erik Carl Knuth,^o f. 19 Sept. 1878 (Søn af Lensbaron Wilhelm Emil Gustav, f. 5 April 1851 † 10 Maj 1916, Besidder af det for Baroniet Conradsborg substituerede Præcipuum), cand. jur., Dommerfuldmægtig, g. 2 Sept. 1922 m. Erkel Aase Jansen, f. 14 Juli 1888. [Frederiksberg.]

Broder:

Baron Wilhelm, f. 30 Aug. 1883, Fuldmægtig i Finansministeriets 2. Departements Kontor for udenlandske Betalinger, g. 4 Marts 1921 m. Ragnild Agnete Gredsted, f. 12 Febr. 1890. [Frederiksberg.]

Knuth.

Moder:

Lensbaronesse *Betz y*, født Baronesse Bille-Brahe, f. 1 Aug. 1852, g. 18 Okt. 1877, Enke 10 Maj 1916. [Frederiksberg.]

Faders Søskende:

1. Baron Carl Einar, f. 2 Nov. 1861, g. 1^o 20 Okt. 1897 m. *Fanny* Margrethe Neergaard, f. 19 Maj 1877 † 17 Febr. 1919, 2^o 27 Nov. 1923 m. *Agnes* Lund, f. 12 Dec. 1876. [Snekkersten.] Sønner:
af 1. Ægteskab:
 - a. Baron *Eggert*, f. 19 Okt. 1898, Landmand. [Amerika.]
 - b. Baron *Age* Christian, f. 13 Dec. 1899, Landmand. [Amerika.]
 - c. Baron *Werner*, f. 1 Jan. 1904.
 - d. Baron *Carl* Gustav, f. 22 Dec. 1905.
2. Baronesse *Emilie* Luise Marie, f. 2 Okt. 1862, g. 15 Nov. 1898 m. Kaptajn af Fodf. *Johan* Bjørn von Feder-spiel, f. 28 Juni 1864 † 14 Okt. 1919. [Hellerup.]
3. Baronesse *Dagmar* Marie, f. 30 Juli 1864, Stiftsdame i Vallø. [K.]

Koefoed.

Ved aabent Brev af 25 Maj 1903 har afdøde Gehejmekonferensraad, Højesteretsassessor og Generalauditor for Søetaten Hans Jacob Koefoeds 3 Sønner erholdt kongl. Anerkendelse af, at de ægte agnatiske Descendenter af nævnte Gehejmekonferensraad Hans Jacob Koefoed henhører til den danske Adelstand og er berettigede til at nyde alle denne tilkommende Rettigheder.

Ove Christopher Høegh-Guldberg Koefoed,^o f. 12 Aug. 1871 (Søn af Statsraadsssekretær *Jens* Laasby Rottbøll, f. 8 Dec. 1832 † 25 Dec. 1913, og *Emmy* Høegh-Guldberg, f. 10 April 1843, g. 5 Aug. 1870 † 5 Aug. 1913), Amtmand over Bornholms Amt (R.*D.M.), g. 28 Maj 1898 m. *Gerda* Hahn Høegh-Guldberg, f. 4 Aug. 1871. [Rønne.] Børn:

1. *Jørgen*, f. 29 Sept. 1900, Sognepræst til Alminde-Viuf, g. 27 Nov. 1927 m. *Ellinor* Topsøe-Jensen, f. 5 April 1904. [Alminde.]
2. *Margrethe* Pallene, f. 12 Maj 1911. (Vallø.)

Søstre:

1. *Johanne* Louise Rottbøll, f. 11 Juli 1877, g. m. Landsretssagfører Paul Christian Tillisch.
2. *Julie* Felizia, f. 25 Aug. 1879, g. m. Fabriksdirektør Henry Tillisch.

Farfader:

Hans Jacob, f. 11 Maj 1785 † 3 Febr 1870, Gehejmekonferensraad, g. 24 Maj 1831 m. *Johanne* Louise Rottbøll, f. 18 Maj 1800 † 4 Juli 1877. Sønner:

1. *Peter Frederik Christian*, f. 13 April 1834 † 11 Dec. 1917, *Etatsraad, Overauditor*. g. 3 Maj 1861 m. *Maria Sophie Christiane Ramlau*, f. 24 Juni 1834 † 23 Juni 1900. Børn:
 - a. *Anna Margrethe*, f. 10 Okt. 1868, g. 2 Juni 1893 m. *Amts- og Kredslæge* Christian Ferdinand August Valdemar Hansen (R.*D.M.)*, f. 9 Juli 1854. [Hellerup.]
 - b. *Inge Christine*, f. 22 Okt. 1871, g. 29 Okt. 1897 m. *Redaktør, karakt. Kaptajn Carl Christian Lorents Kohl*, f. 24 Jan. 1869, skilt 1910. [K.]
 - c. *Poul Ramlau*, f. 27 Juli 1874, *Hovedbogholder og Kontorchef samt Sekretær hos Direktionen i Bikuben*, g. 16 Dec. 1898 m. *Valborg Kohl*, f. 23 Dec. 1875. [Hellerup.] Børn:
 - 1) *Carla Maria (Aia)*, f. 12 Nov. 1899, g. 23 Maj 1925 m. *Kontorchef Theodor Nordbø*, f. 11 Juni 1895. [Haugesund.]
 - 2) *Else*, f. 12 Nov. 1899, g. 10 Dec. 1921 m. *Ingeniør Michael Treschow*.
 - 3) *Poula Agnete*, f. 18 Juli 1903. (Vallø.)
 - 4) *Hans Peter Emil Ramlau*, f. 9 Dec. 1909.
2. *Vilhelm Ferdinand*, f. 21 Maj 1837, *Kontreadmiral, Formand i Direktionen for Kong Georg I. Legat til Understøttelse af danske Marine-Underofficerers og Dæksofficerers trængende Efterladte, for Etatsraad Jacob Schow og Hustru Susanne Beckmanns og for de Klarup'ske Stiftelser (K.*D.M.) (E.M.2.) (H.H.T.) (Ø.F.J.2.*) (R.St.Stan.2.) (S.Kr.2.) (S.Sv.2.1) (Gr.F.4.) (F.Æ.L.4.)*, g. 27 Juni 1862 m. *Emilie Bertelsen*, f. 19 Febr. 1841 † 4 April 1914. [K.] Børn:
 - a. *Hans Jacob*, f. 29 Juni 1864, *Læge (R.*)* [K.]
 - b. *Astrid*, f. 8 Juni 1869, g. 6 Nov. 1891 m. *Nationalbankdirektør, ekstraord. Assessor i Højesteret, Frederik (Pritz) Carl Gram Schrøder (K.*D.M.) (F.M.1.)*, f. 19 Juli 1866. [K.]
 - c. *Gerda Agnete*, f. 18 Juni 1872, g. 7 Juni 1894 m. *Overretssagfører Christian Frederik Kuhn*, f. 6 Okt. 1862 (R*). [K.]
 - d. *Einar Laurentius*, f. 26 Juli 1875, *Mag. scient., ansat ved Norges Fiskeristyreelse*, g. 14 Sept. 1907 m. *Christiane Tandberg*, f. 5 Okt. 1879. [Bergen.] Børn:
 - 1) *Vilhelm Ferdinand*, f. 30 Nov. 1908.
 - 2) *Sidsel Emili*, f. 5 Okt. 1913.

Kolderup Rosenvinge.

Etatsraad Peter Rosenvinge Kolderup adledes ved Patent af 9 Juli 1811 med Navnet Kolderup Rosenvinge.

Janus Lauritz Andreas Kolderup Rosenvinge,^o f. 7 Nov. 1858. (Søn af Oberstlieutenant, Direktør for Vandbygnings-

væsenet Valdemar, f. 19 Dec. 1828 † 5 Dec. 1889, og Henriette Vilhelmine Petersen, f. 5 Nov. 1834, g. 9 Jan. 1856 † 2 Juni 1911), Dr. phil., Professor extraord.* i Botanik ved Universitetet, Medlem af Videnskabernes Selskab, Direktør for det Wærnske Institut, Formand for Dansk botanisk Forening (R.*D.M.), g. 7 Sept. 1912 m. Ingeborg Amalie Victorine Mosolff, f. 3 Sept. 1869 † 12 Juni 1915. [K.]

Søskende:

1. Peter Eiler, f. 15 Aug. 1861 † 3 Maj 1907, Overretssagfører, g. 23 Okt. 1892 m. Anna Elise Bolette Pedersen, f. 9 Febr. 1862. [K.]
2. Mary Louise Vilhelmine, f. 29 Marts 1869, g. 30 Okt. 1900 m. Prokurist Georg Christian Carl Lenthe, f. 6. Maj 1868. [K.]

Krabbe af Østergaard.*



Gammel dansk Adelslægt, hvis Stamfader Niels Mikkelsen nævnes 1336. — *De i Udlandet levende Medlemmer af Slægten skriver sig »Krabbe».* — Udførlig Slægttavle og Vaabenafbildning i Farver, se Aarg. 1928.

- Charles Frederick Krabbé,^o f. 10 Nov. 1880 (Søn af Landejendomsbesidder Charles Henry, f. 16 Dec. 1850 † 6 Aug. 1901 og Ada Mary Smith, f. 21 Juli 1857, g. 18 Okt. 1876 † 24 Juni 1926), Major, (Stb.B.E.4.) Justice of the Peace for the Liberty of Romney Marsh, M.A., g. 11 Juli 1905 m. Effie Phillis Jardine, f. 30 April 1881 † 17 Sept. 1920. [Dymchurch, Kent.] Børn:
1. Iver Frederick Jardine, f. 16 Juni 1906.
 2. Ursula Mary, f. 9 Marts 1910.

Søskende:

1. Hilda Mary, f. 21 Jan. 1878, g. 29 Nov. 1909 m. John Theodore Cuthbert Moore-Brabazon, f. 18 Febr 1884. [London.]
2. Clarence Brehmer, f. 16 Jan. 1886, Major, (Stb.B.E. 4.), g. 3 Marts 1915 m. Joan Alison Evans-Gordon, f. 31 Dec. 1891. [Calcot Orange.] Børn:
 - a. Peter Gordon, f. 2. Sept. 1916.
 - b. Anne Patricia, f. 7 Marts 1920.

Faders Søstre:

1. Mary Helena, f. 27. Aug. 1848, g. 13 Marts 1867 m. Købmand Archibald Williamson, f. 24 Nov. 1835 † 13 Sept. 1885. [Weybridge.]

Krabbe af Østergaard.

2. **Agnes Martha**, f. 29 Okt. 1855, g. 9 Dec. 1875 m. Ingeniør **Benjamin William Gardom**, f. 19 Sept. 1847. [Buenos Aires.]

Farfaders Fader:

Carl Frederik Herman, f. 24 Marts 1774 † 27 Sept. 1856, Kirurg i den britiske Marine, g. 1^o 20 Maj 1798 m. **Anna Birgitte Jessen**, f. 1 Juli 1778 † 28 Marts 1837, skilt (g. 2^o m. Generalkrigskommissær **Christian Giede** † 1839); 2^o 20 Dec. 1903 m. **Mary John**, f. 26 Okt. 1783 † 12 Jan. 1874. Sønner:

af 2. Ægteskab:

1. **John Henry**, f. 18 Dec. 1819 † 28 Juli 1896, Købmand, g. 1853 m. **Harriet Madeline Jones**, f. 9 Sept. 1830 † 17 Sept. 1869. Døtre:
 - a. **Annie Mary**, f. 27 April 1854, g. 9 Okt. 1878 m. **Olivier Ashworth**, f. 7 Sept. 1854 † 1926. [London.]
 - b. **Harriet Eleanor**, f. 20 Jan. 1856, g. 1 Dec. 1881 m. **Edward Colin Hawes**, f. 21 Sept. 1848. [Horsham, Sussex.]
2. **Frederick John**, f. 26 Okt. 1824 † 21 Jan. 1869, Staff-commander Royal navy, g. 11 Juni 1853 m. **Jane James**, f. 30 Marts 1832 † 4 April 1923. Børn:
 - a. **Ellen Jane**, f. 30 Juni 1855. [Hereford.]
 - b. **Minna**, f. 13 Aug. 1857. [Hereford.]
 - c. **Frederick James**,^o f. 19 Juli 1860, Paymaster-Rear-Admiral, Deputy Judge-Advocate^o of the Fleet (Stb.B.3.), g. 5 Juni 1889 m. **Alice Kate Anderson**, f. 19 Febr. 1859. [Emsworth, Hants.] Datter:

Helena Dorothy Anderson, f. 22 Juni 1890.
 - d. **Emily Maude**, f. 30 Marts 1864. [Hereford.]
 - e. **William James Herman**, f. 6 Juli 1867, Købmand, g. 1 Marts 1904 m. **Nora Krabbé Williamson**, f. 6 Juli 1876. [Buenos Aires.]

Krabbe af Damsgaard.



Gammel dansk Adelslægt, der nedstammer fra **Christen Krabbe** til **Damsgaard**, som nævnes 1498. — Udførlig Slægttavle og Vaabenafbildninger, se Aarg. 1928.

Den ældre danske Linie.

Oluf Haraldsen Krabbe,^o f. 19 Maj 1872 (Søn af Professor, Dr. med. **Harald**, f. 13 Marts 1831 † 25 April 1917, og **Kristin Gudmundsson**, f. 25 Maj 1841, g. 21 Juli 1871 † 14 Aug. 1910), Landsdommer^o Professor ved Universitetet, g. 2 Okt. 1900 m. **Petrea Neergaard**, f. 20 Dec. 1878. [Frederiksberg.] Børn:

Krabbe af Damsgaard.

1. **Karen**, f. 19 Aug. 1901, cand. jur., Fuldmægtig ved Sjællands Stiftamt. (Vallø.)
2. **Otto Henrik Olufsson**, f. 7 Maj 1903, Secondlieutenant ved Gardehusar-Reg., Forvalter. [Landsledgaard ved Stege.]

Brødre:

1. **Jon Haraldsen**, f. 5 Jan. 1874, cand. polit., Overretssagfører, Kommitteret i Udenrigsministeriet til Behandling af islandske Sager (K.²D.M.) (Is.F.2.) (I.Kr.2.) (Sp.I.K.2.) (Fi.H.R.2.¹), g. 10 Maj 1899 m. **Margrethe Casse**, f. 27 Okt. 1876. [K.] Børn:
 - a. **Gudrun**, f. 20 Juni 1900. (Vallø.)
 - b. **Niels Jonsen**, f. 8 Aug. 1901, stud. polyt. [K.]
 - c. **Bodil**, f. 12 Okt. 1902, g. 10 Febr. 1925 m. cand. polyt. Ingeniør **Eyvind Mark Bjørn**, f. 28 Jan. 1902. [New York.]
 - d. **Birgitte**, f. 13 Febr. 1904, cand. phil. (Vallø.) [K.]
 - e. **Hennig Jonsen**, f. 20 Juli 1906, stud. mag. [K.]
2. **Thorvald Haraldsen**, f. 21 Juni 1876, cand. polyt., Fyrdirektør (R.^o), g. 1^o 11 Nov. 1902 m. **Sigrid Jonsson**, f. 22 Aug. 1875 † 24 Dec. 1905, 2^o 15 Juni 1907 m. **Margarethe Krabbe**, f. 4 Okt. 1871. [Reykjavik.] Datter:
 - a. **Helga**, f. 25 Aug. 1904, cand. phil. (Vallø.)
3. **Knud Haraldsen**, f. 3 Marts 1885, Dr. med., Afdelingslæge paa Kommunehospitalet, g. 9 Okt. 1909 m. cand. jur. **Thora Agnete Hindenburg**, f. 19 Febr. 1883. [K.] Børn:
 - a. **Edith**, f. 4. Marts 1912.
 - b. **Ingrid**, f. 7. Okt. 1913.
 - c. **Ulrik Hindenburg**, f. 28 Marts 1916.
 - d. **Erling Hindenburg**, f. 3 Dec. 1922.

Farbroder:

- Otto**, f. 11 April 1836 † 5 Juli 1884, *Forpagter*, g. 21 Marts 1869 m. *Frederikke Caroline Christiane Bergmann*, f. 21 Febr. 1838 † 25 Maj 1915. Datter:
Margarethe, f. 4 Okt. 1871, g. m. Fyrdirektør **Thorvald Haraldsen Krabbe**.

Farfaders Fader:

- Johan Heinrich Bernhard Ludvig**, f. 3 April 1751 † 5 Juli 1809, *Kaptajn*, *Toldforvalter*, g. 1^o 1776 m. *Anne Marie Marjenhoff*, f. 1751 † 17 Dec. 1806, 2^o 20 Jan. 1808 m. *Caroline Antoinette Monrad*, f. 14 Juni 1791 † 1 Febr. 1818.
Sønner:

af 1. Ægteskab:

1. **Carl Frederik**, f. 22 Okt. 1793 † 10 Juli 1849, *Major*.
Sønner:
 - a. **Oluf Johan Heinrich**, f. 23 Marts 1820 † 22 Juni 1883, *Kammerherre*, *Oberst*, g. 1^o 17 Nov. 1849 m. *Marie Francisca Wessel*, f. 23 Juni 1824 † 9 Okt. 1850,

2^o 10 Sept. 1852 m. *Anna Dorothea Kjellerup*, f. 14 Febr. 1830 † 20 Marts 1886. Datter:

af 2. Ægteskab:

Anna Oluffa, f. 2 Maj 1860, Enke efter Hofjægmester, Baron Fritz Rosenkrantz.

b. *Christian Max Galthen Kruise*, f. 21 Okt. 1825 † 1 Juli 1898, Stationsinspektør, g. 10 April 1856 m. *Josephine Christine Andersen*, f. 9 Marts 1827 † 10 Juli 1894. Børn:

1) *Anna Elisa Charlotte*, f. 3 Juli 1858, overord. Stiftsdame i Vallø. [K.]

2) *Dagmar Sophie Franciska*, f. 18 Sept. 1859, g. 19 Juni 1904 m. Ekspedient *Erhard Wendrich*, f. 3 April 1872, skilt 1923 (han g. 2^o m.). [K.]

3) *Carl Heinrich*, f. 5 Dec. 1861, Jernbanefunktionær [Cordoba, Argentina], g. 26 Juni 1891 m. *Agnes Hedevig Nielsen*, f. 27 Febr. 1866, separ. [K.] Døtre:

a) *Rigmor Oluffa Dagmar*, f. 24 Jan. 1892, g. 1 Okt. 1916 m. Ingeniør *Poul Erik Müller*, f. 19 Aug. 1888. [Tientsin, Kina.]

b) *Ebba*, f. 1 Febr. 1894, g. 21 Dec. 1923 m. Groserer *Christian Julsbo*, f. 25 Juni 1891. [Vordingborg.]

c. *Oluf Justus*, f. 23 Maj 1830 † 18 Sept. 1891, Kaptajn, g. 20 Maj 1857 m. *Johanne Christine Christensen*, f. 25 Febr. 1828 † 18 Febr. 1915. Sønner:

1) *Carl Frederik*, f. 15 Aug. 1858 † 7 Sept. 1920, Generalmajor, g. 18 Maj 1898 m. *Hedevig Fanny Sander*, f. 18 Febr. 1872. [Charlottenlund.] Børn:

a) *Else*, f. 6 Marts 1899, g. 7 Maj 1921 m. Direktør *Ejvind Angelo Haarslev Egebo*, f. [K.]

b) *Oluf*, f. 5 Sept. 1903, Premierlieutenant ved 6. Reg. [Odense.]

2) *Jørgen Henrik*, f. 15 Dec. 1860, Kommunalæge, g. 22 Jan. 1889 m. Læge *Johanne Marie Gleerup*, f. 1 Febr. 1850 † 23. Dec. 1914. [Sønderho.] Døtre:

a) *Johanne Bothilde*, f. 4 Dec. 1889. [Fakse.]

b) *Betty*, f. 9 Dec. 1891, g. 4 April 1917 m. Forretningsfører *Axel Algreen Reimer*, skilt. [K.]

3) *Erik Johan*, f. 21 Dec. 1862 † 20 Juli 1897, Kammerjunker, Kaptajn, g. 29 Maj 1890 m. *Jenny Caroline Augusta de Renouard*, f. 12. Jan. 1863. [K.] Datter: *Karen*, f. 16 Juni 1893, Konventualinde i Gisselfeld adelige Jomfrukloster.

4) *Axel Valdemar*, f. 1 Juni 1867 † 19 Juni 1917, Kammerjunker, Fuldmægtig under Enkedronning *Louises Hofstat*, g. 20 Maj 1903 m. *Mary Augusta Bjerring*, f. 17 Marts 1874. [K.] Datter:

Margrethe, f. 27 Febr. 1906.

5) *Frederik Christian*, f. 8 April 1870, Kontorchef paa Carlsberg-Bryggerierne, g. 1^o 10 Maj 1900 m. *Inger*

Krabbe af Damsgaard.

- Trolle, f. 22 Jan. 1876 † 18 Maj 1923, 20^o 10 Okt. 1924 m. Anna Elise Poulsen, f. 7 Maj 1882. [Valby.] Børn:
- a) Inge Betty, f. 21 Febr. 1901, g. 20 Maj 1921 m. Kammerjunker, Premierlieutenant ved Gardehusar-Reg. Christian Alfred Friis, f. 6 Maj 1896. [Hellerup.]
 - b) Herluf, f. 42 Maj 1904, Kornet ved 8. Reg. [K.]
- d. *Frederik Vilhelm Ludvig*, f. 29 Dec. 1832 † 13 Juni 1888, Assistent ved Statsbanerne, g. 30. Nov. 1859 m. *Helene Christine Bay*, f. 19 Juni 1835 † 5 Nov. 1908. Børn:
- 1) Anna Eleonora Kirstine Caroline, f. 4 Aug. 1865, g. 17 Marts 1893 m. Fabrikant Christian Nicolai Quntel, f. 17 Jan. 1861. [Frøderiksberg.]
 - 2) Carl Johan Oluf Christian, f. 28 Juni 1868, Kontorchef ved Strandvejs-Oasværket, g. 20 Maj 1904 m. Helga Østerbol, f. 21 Juli 1873. [Hellerup.] Datter: Karen, f. 15 Aug. 1905.
 - 3) Albert Heinrich Riise, f. 24 April 1871, cand. jur., Kontorchef,* g. 19 Maj 1899 m. Voldborg Sofie Brøchner-Larsen, f. 12 Jan. 1873. [Hellerup.] Børn:
 - a) Agnete Helene, f. 12 Dec. 1900, g. 17 Dec. 1921 m. Landsretssagfører Leif Gømborg, f. 5 Dec. 1896, separ. [K.]
 - b) Fritz Erik Hugo, f. 19 Maj 1902, cand. polyt., Ingeniør. [K.]
- af 2. Ægteskab:
2. *Frederik Anton Monrad til Hald*, f. 16 Dec. 1808 † 8 Juni 1861. Søn:
- Christopher*, f. 20 Juli 1833 † 22 Maj 1913, Kammerherre, Forsvarsminister, Herredsfoged, g. 1 Nov. 1861 m. *Marte Dorthea Boesen*, f. 8 April 1837 † 11 Juni 1918. Børn:
- 1) Aage, f. 26 Juli 1862, Hofjægermester, Formand for Asmildkloster Landbrugsskole, Medlem af Bestyrelsen for Dansk Adelsforbund (R.*) (R.St.Stan.2.) (S.V.3.1) (F.off.d'acad.) (Pr.r.K.2.3.), g. 25 Sept. 1888 m. Ellen Frederikke Hartnack, f. 16 Juni 1864. [Rosenlund ved Snekkersten.] Sønner:
 - a) Torben, f. 23 Juni 1889, Landbrugskandidat, Lieutenant u. N. i Rytte., Plantageassistent, g. 11 Nov. 1916 m. Louise Willer-Petersen, f. 24 Sept. 1892, skilt 1922 (g. 20 m. Tvede). [Sumatra.] Børn:
 - (1) Elise, f. 8 Aug. 1917. (Vallø.)
 - (2) Ole Henrik, f. 8 Dec. 1921.
 - b) Gregers, f. 29 Aug. 1895. [Canada.]
 - 2) Margrete, f. 17 Jan. 1864 (F.off.d'acad.), g. 10 3 Okt. 1886 m. Landskabsmaler Johan Peter Wildenradt, skilt 1899 † 1904, 20^o 18 Okt. 1906 m. Advokat. Dr. jur. Albertus Julius Hanks-Drielsma. [Rotterdam.]

Krabbe af Damsgaard.

- 3) I v e r, f. 29 April 1868, Kammerjunker, Dommer i Rudkøbing Købstad og Langelands Herreder samt i Ærskøbing Købstad og Ærø Herred, g. 21 Sept. 1910 m. E v a Møller, f. 17 Jan. 1894. [Rudkøbing.] Børn:
a) E r i k, f. 25 Maj 1912.
b) A g n e t e, f. 17 Juni 1916.

Farfaders Farbroder:

Niels Frederik, f. 22 Jull 1764 † 26 Maj 1832, Major.
Søn:

Just Christian Friedrich, f. 31 Maj 1805 † 21 Sept. 1861, Kaptajn, g. 1 Okt. 1840 m. Agathe Elise Jacobsen, f. 1 Sept. 1808 † 27 Dec. 1889. Datter:

Johanna Marie Vilhelmine, f. 30 Nov. 1845. [Altona.]

Den yngre danske Linje.

O l u f Vilhelm Tyge Krabbe,^o f. 3 April 1873 (Søn af kgl. Fuldmægtig Johan Ludvig Adolph Carl Krabbe, f. 14 Aug. 1838 † 2 Okt. 1893 og Anna Kirstine Herskind, f. 21 Marts 1852, g. 4 April 1871 † 24 Juli 1918), Direktør, g. 10 Maj 1900 m. L a u r e n t z e Marie Magdalene Schiøttz-Christensen, f. 22 Juli 1875. [K.] Børn:

1. E l s e, f. 6 Febr. 1901, cand. phil., g. 26 Nov. 1927 m. Arkitekt John Vilhelm Thorson, f. 30 April 1894. [K.]
2. J ø r g e n Preben, f. 5 Juli 1903, Direktør. [K.]
3. A n n a, f. 24 Jan. 1905, Bogbinder.

Søskende:

1. T h o r a Anna, f. 24 Jan. 1872, g. 10 Juni 1893 m., Redaktør, cand. pharm. Lauritz Alexander Schiøttz-Christensen, f. 17 Febr. 1863. [Aalborg.]
2. A d o l p h Frederik, f. 2 Febr. 1875, Maskiningeniør, Direktør for Olympic Portland Cement Co., g. 20 Maj 1900 m. R a g n a Esbensen, f. 6 Juni 1875. [Bellingham, Washington.] Børn:
 - a. H a n s Mogens, f. 26 Jan. 1903.
 - b. J o h a n Adolf, f. 2 Okt. 1906.
 - c. I v e n, f. 20 Febr. 1909.
 - d. E s t h e r, f. 1912.
3. L a u r a Anna Emilie, f. 4 Okt. 1879, g. 31 Maj 1900 m. Redaktør Johan Filseth, f. 28 Sept. 1863. [Lillehammer.]
4. L u d v i g Thorvald, f. 15 Juni 1884, cand. mag., Medlem af Folkeforbundets Generalsekretariat, g. 17 Okt. 1915 m. L u c i e Jeanne Charlotte Murcianni Durand, f. 30 Nov. 1887. [Oenève.] Børn:
 - a. G r e g e r s Louis Charles, f. 5 Jan. 1919.
 - b. F r a n ç o i s e Edel, f. 14 Juni 1923.

Den norske Linje.

Frederik Christian Krabbe, f. 5 Nov. 1864 (Søn af Handelsagent O l a u s Petrus, 11 Juli 1832 † 12 Dec. 1896, og

Krabbe af Damsgaard.

- Ingeborg Annette Synnestvedt, f. 3 Dec. 1837, g. 7 Sept. 1859 † 7 Dec. 1868), g. 1888 m. Petra Nielsen, f., [Chicago.] Børn:
1. Olaf, f. 23 Juni 1890.
 2. Anny Marie, f. 17 Okt. 1892.
 3. Kaet, f. 1 Juli 1895.
 4. Florence, f. 1898.

Broder:

- Nicolai Christian Synnestvedt, f. 10 Okt. 1860 † 18 Febr. 1911, Skibstører, g. 12 Jan. 1897 m. Johanne Christine Johannesen, ° f. 14 April 1871. [Oslo.] Børn:
1. Odd, f. 8 Marts 1900, Mægler. [Oslo.]
 2. Kaare Synnestvedt, f. 18 Sept. 1901, Forretningsmand. [Oslo.]
 3. Liv, f. 16 April 1909, Kontorist. [Oslo.]

Parladers Broder:

- Hans Angell, f. 22 Maj 1803 † 14 Febr. 1870, Distriktslæge, g. 22 Sept. 1836 m. Mathilde Ellsabeth Tofte, f. 24 Sept. 1815 † 28 Jan. 1893. Døtre:
1. Dorothea Marie, f. 5 Dec. 1837. [Trondhjem.]
 2. Hedevig Marie Randine, f. 4 Juli 1848. [Trondhjem.]
 3. Camilla Mathilde, f. 1 Juni 1850. [Leje ved Frederiksstad.]
 4. Knuthilde Bergitte Andrea, f. 10 Febr. 1855. [Leje.]

Krieger.



Viceadmiral Johan Cornelius Krieger blev adlet ved Patent af 14 Febr. 1797. Udførlig Stamtavle og Vaabenafbildning i Farver se Aarg. 1907.

I. Linje.

Valdemar Krieger^o til Estruplund og Tørslevgaard, f. 15 Juni 1864 (Søn af Jørgen Henrik, f. 17 April 1814 † 24 Dec. 1884, og Ebba Jacobine Petrine Sletting, f. 12 Marts 1828, g. 16 Nov. 1855 † 10 Aug. 1899), Kammerjunker, Kaptajn* i Livgarden (R.*D.M.) (D.r.K.M.f.K.) (R.St.Stan.2.) (Sp.M.F.2.) (R.St.A.3.) (N.St.O.3.¹) (S.Sv.3.¹) (Stb.V.4.) (Pr.R.Ø.4.) (Gr. Fr.4.) (F.Æ.L.5.) (S.H.E.5.) (Ø.r.K.2.). [Estruplund ved Ørsted.]

Søskende:

1. Johanne Vilhelmine Cornelia, f. 22 Febr. 1858, g. m. Hofjægermester Georg von Lowzow.

Krieger.

2. **Just Henrik**, f. 23 Juni 1865, Hofjægermester, Kammerjunkerk, g. 29 Jan. 1891 m. **Baronesse Ellen Julie Gyldenkrone**, f. 13 Dec. 1866. [Skaade og K.] Datter:
Karen, f. 11 Dec. 1893, g. 18 Okt. 1927 m. Kontorchef **Johannes Folsach**.

Farbroder:

Just Valdemar Cato, f. 14 Jan. 1828 † 27 Sept. 1864, g. 28 Dec. 1862 m. **Ottine Elisabeth Marcher**, f. 12 April 1842 † 18 Maj 1887. Søn:

Johan Wilhelm Sophus Christian, f. 6 Okt. 1863, g. 19 Juni 1891 m. **Charlotte Marie Wolff-Sneedorff**, f. 9 Juli 1871. [Rom.]

Farfaders Broder:

Christian, f. 14 Okt. 1809 † 5 April 1849, Kaptajnlieutenant. Søn:

Wenzel Christian, f. 14 Febr. 1847 † 1 Okt. 1893, Kuhlhandler, g. 14 Dec. 1886 m. **Mary Dinwiddie**, f. 11 April 1866. [Cornwall.] Datter:

Annie, f. 28 Okt. 1887.

II. Linje.

Uddød paa Mandslinjen 20 Okt. 1984 med Kammerjunkerk, Oberst Carl Ferdinand Balthazar Krieger.

Beathe Christiane Vilhelmine Severine Krieger, f. 19 Nov. 1851 (Datter af Kammerjunkerk, Oberst **Lorentz Henrik Edouard Adolph**, f. 4 Okt. 1803 † 10 Nov. 1880 og **Antoinette Mathilde Johanne Bahnsen**, f. 17 Jan. 1822, g. 20 Nov. 1846 † 19 Aug. 1881), overord. Stiftsdame i Vallø. [K.]

III. Linje.

Flemming Christian Lassen Krieger,^o f. 10 Aug. 1858 (Søn af Kammerjunkerk, Oberst **Ludvig Hannibal**, f. 9 Dec. 1822 † 12 April 1874, og **Lassebine Sophie Christine Lassen**, f. 16 April 1830, g. 21 Marts 1851 † 24 Maj 1904), Kapitajn* af Podf. (R.*) (L.Æ.K.4.) (N.A.4.). [K.]

Søskende:

1. **Sophie Henriette Betzy Louise**, f. 7 Jan. 1856, Klosterfrøken i Vemmetofte. [Vemmetofte.]
2. **Johan Lorentz Preben**, f. 2 Okt. 1861 † 29 Sept. 1921, Amtssygehuslæge, g. 21 Maj 1904 m. **Marie Cathrine Hoffmeyer**, f. 6 Sept. 1866 (g. 1^o m. Dr. phil. **Carl Vilhelm Hoffmeyer**, skilt 1902.) [Esbønderup ved Esrom.]

IV. Linje.

Antonius Michael Napoleon Krieger,^o f. 11 Juli 1858 (Søn af Kammerherre, Generalmajor **Johan Cornelius**, f.

Krieger.

23 Marts 1818 † 1 Dec. 1894, og Johanne Drewsen, f. 18 Sept. 1831, g. 6 Juni 1855 † 15 April 1892), Kammerherre; Kongens Kabinettssekretær og Chef for Kabinettssekretariatet, Ordenssekretær, Formand for Julius Skrikes Stiftelse, Medlem af Direktionen for Carlsen-Langes Legatstiftelse, Udgiver af Hof- og Statskalenderen (S.K.*D.M.) (F.M.1.) (Fr.VIII.M.T.) (I.F.1.) (N.St.O.1.) (S.N.1.) (Gr.Fr.1.) (M.Gr.1.) (S.Kr.1.) (Fi.H.R.1.) (I.Kr.1.) (F.Æ.L.2.) (O.H.&F.2.1) (P.S.B.A.3.). [K.]

Søster:

Harriet Emilie, f. 5 Nov. 1859, g. 9 Nov. 1892 m. Carl Milberg (Brächner) St. Amory, f. 13 Juli 1850 † 21 Juli 1926. [London.]

Farbroder:

Emil François, f. 5 Juli 1819 † 24 Dec. 1892, Kammerherre, Kontreadmiral, g. 2 Marts 1850 m. Sarah Marie Tomine Fanny Africana Knudsen, f. 22 Maj 1830 † 25 Jan. 1901.

Sønner:

1. Alfred Emil, f. 30 Sept. 1853, g. 26 Marts 1881 m. Pernanda Christiane Berregaard, f. 3 Okt. 1859. [K.] Datter: Elise Berregaard, f. 9 Juli 1882. (Vallø.)

2. Oscar Johannes, f. 16 Juli 1856 † 20 Maj 1928, tjenstg. Kammerherre hos Prins Valdemar, g. 18 Juni 1887 m. Henrica Berregaard, f. 28 Sept. 1860. [Helsingør.]

Søn:

Axel, f. 21 April 1888, Kaptajn i Nr. i Res. ved 3 Batl., Brandinspektør (D.r.K.M.f.K.) (Pr.r.K.3.) (Ø.r.K.2.), g. 23 Nov. 1912 m. Alba Schierning, f. 7 Marts 1890. [Helsingør.] Søn:

Johan Cornelius, f. 30 Maj 1917.

Krogh.



Bremisk Adelslægt, der i det 17. Aarh. kom til Danmark. — Ved kongl. aabent Brev af 28 Nov. 1873 (Linje I og III) og Patenter af 3 Aug. 1888 (Linje II) og 4 Febr. 1891 (Wilhelmine Emilie Henriette Krogh) erholdt nedenstaaende Descendenter af Generallieutenant Georg Frederik Krogh (f. 29 Jan. 1687 † 29 April 1768) Anerkendelse som henhørende til den danske Adel. — Udtørlig Slægttavle og Vaabenabildning i Farver, se Aarg. 1898.

I. Linje.

Uddød paa Mandslinjen 25 Aug. 1910.

Carl Christian Krogh, f. 17 April 1832 † 25 Aug. 1910, Kammerherre, Ritmester, g. 6 Okt. 1877 m. Susan Curtois Howard, f. 8 Febr. 1846. [London.]

Krogh.

II. Linje.

Gerhard Caspar Herman: Krogh,^o f. 28 Febr. 1885 (Søn af Vicekonsul Henrich (Henry). f. 8 Nov. 1853 † 17 Aug. 1909 og Marie Voigt, f. 15 Okt. 1864, g. 6 Maj 1884 † 7 Marts 1924), amerikansk Konsul.* [Malmø.]

Brødre:

1. Adam Vilhelm, f. 18 April 1886 † 7 Aug. 1915, g. 17 Aug. 1909 m. Nettie Marie Olson, f. 1 Jan. 1889. [Portland, Oregon.]
2. Frederik (Frits) Christian Julius, f. 20 Okt. 1887, Ejendomsbesidder. [Fargo, N. Dakota, U.S.A.]

Ladiges.*

Ditmar Frederik Ladiges til Barnekow ved Wismar og Vosnæsgaard, som 1823 blev optagen i den østrigske Adel, blev ved Resolution af 20 Marts 1824 og Patent af 18 April 1827 optagen i den danske Adelstand. — Gustav Ladiges til Barnekow osv. optoges 23 April 1856 i den meklenborgske Adel.

Den ældre Linje.

Henrich Ladiges, f. 13 Maj 1877 (Søn af Farmer Henrich, f. 11 Juli 1847 † i Juli 1907 og Doris Markmann †). Farmer, g. 13 Dec. 1907 m. Gertrude Johanna Allegunde Boellhoff, f. 24 Juni 1882. [Glenwood, Washington.] Børn:

1. Melitta Gertrude, f. 27 April 1909.
2. Eleonore Helen, f. 28 Nov. 1910.
3. Arthur, f. 7 Nov. 1912.
4. Osmar Clarence, f. 24 Nov. 1914.
5. Freda Ruth Charlotte, f. 24 Juni 1919.
6. Henry Carl, f. 18 Juli 1920.

Søskende:

1. Charles, f. 4 Maj 1878, Tømrer, g. 1 Dec. 1925 m. Anna Louise Borgeson, f. 3 Juni 1888. [Portland, Oregon, U.S.A.]
2. William, f. 1 Okt. 1881, Hotelejer, g. 4 Juni 1904 m. Louise Pullen, f. † 1 Juni 1909. [Alberton, Montana, U.S.A.] Børn:
 - a. W R, f. 26 Maj 1906, ansat ved Statsskovvæsenet, g. m. [Alberton.]
 - b. Pearl, f. 20 Maj 1908, Bogholder. [Alberton.]
3. August, f. 10 April 1883 † 5 Nov. 1918, Landmand, g. m. Edda Wolke, f. 11 Juli 1884. [Trout Lake, Washington.] Børn:
 - a. Louise Doreen, f. 4 Maj 1907. [Trout Lake.]
 - b. Rudolph August, f. 16 Nov. 1908, Farmer. [Trout Lake.]

Ladiges.

4. Charlotte (Lottie), f. 1 April 1890, g. 28 Okt. 1921 m. Ingeniør Bernard L. Sellinger, f. 7 Aug. 1896. [Vancouver, Washington.]
5. Max, f. 5 Sept. 1885, Landmand, g. 12 Nov. 1906 m. Elizabeth Schoweifer, f. 26 Juni 1885. [Glenwood, Washington.] Børn:
 - a. Charlotte, f. 5 Sept. 1907.
 - b. Elizabeth, f. 27 Dec. 1908.
 - c. Walter, f. 26 Marts 1910.
 - d. Max, f. 14 Marts 1914.
 - e. Paul, f. 13 April 1916.
 - f. Lucile, f. 5 Nov. 1924.

Faders Søkende:

1. Philip, f. 5 Maj 1851 † 15 Jan. 1924, g. 2 Nov. 1877 m. Christine Marie Müller, f. 16 Okt. 1860. [Schwansee, Trems-Lübeck.] Børn:
 - a. Carl Johannes August, f. 23 Dec. 1878 (Pr.J.K.1.) (Pr. J.2.), Arkitekt g. 17 Sept 1918 m. Lina Hochapfel, f. 26 Juni 1891. [Lübeck.] Sønner:
 - 1) Ditmer Eduard, f. 9 Dec. 1919.
 - 2) Hennig Arved Carl, f. 22 Juli 1922.
 - b. Ingeborg Vilhelmine Ida, f. 18 Marts 1880, g. 20 Marts 1905 m. Dr. jur. Georg Rothe, f. 5 Jan. 1880. [Berlin.]
 - c. Fridrich (Fritz) Franz, f. 24 April 1881, g. 25 Jan. 1912 m. Berta Alwine Schrader, f. 29 Juli 1884. [Cremlingen ved Brunsvig.] Børn:
 - 1) Ursula, f. 28 Febr. 1914.
 - 2) Heinrich Philipp Richard, f. 15 Maj 1915.
 - 3) Irmgard Erna Margrethe, f. 30 Juli 1916.
 - d. Thyra Fernande Petra, f. 24 Dec. 1895, g. 8 Jan. 1915 m. preuss. Kaptajn* Arvid Gustav Julian Theodor von Wedderkop, f. 6 Juli 1873. [Kiel.]
2. Christian, f. 15 Febr. 1858, g. 10 Juli 1886 m. Annie Lefriede Henriette Schrøder, f. 9 Nov. 1867, skilt. [Portland, Nordamerika.] Døtre:
 - a. Else Charlotte Auguste, f. 2 Nov. 1891.
 - b. Dagmar Carla, f. 23 Nov. 1897.
3. Dagmar, f. 26 Febr. 1866, g. 10 28 Jan. 1892 m. Dr. med. Carl Schmidt, f. 9 Febr 1865, skilt, 2^o m. Dr. med. Heinrich Wiegels, f. [Worms, Siegfriedstr. 24.]

Den yngre Linje.

Uddød paa Mandslinjen 29 Nov. 1914 med Max Benno Ladiges.

Helene (Ellen) Charlotte Franziska Julia Alexandrine Ladiges, f. 9 Febr. 1872 (Datter af Carl til Barnekow, f. 26 Dec. 1838 † 19 Juni 1894 og Helene Amalie Blanka von Holstein, f. 30 Okt. 1846, g. 10 Okt. 1869 † 7 Dec. 1902),

Ladiges.

g. 10 April 1893 m. Oberst* Wilhelm Justus Carl Ludolf Max Friherre von Uslar-Gleichen, f. 6 Sept. 1866. [Hannover.]

Søstre:

1. **Thekla**, f. 9 Febr. 1872, g. 10 April 1893 m. Bruno Hans Friherre von Massenbach til Lehmkuhnen, f. 3 Sept. 1866 † 12 Juni 1903. [Potsdam.]
2. **Therese Monica**, f. 4 Maj 1881, Dr. phil. [München.]

Lasson.

Assessor Peder Thøgersen Lasson til Rødslet blev adlet 14 Sept. 1731.

Axel Rosenkrantz Lasson, f. 3 Febr. 1893 (Søn af Husmand Lorentz Lund, f. 1 Febr. 1845 † 28 Febr. 1922), Landmand, g. 27 Juni 1912 m. **Nicoline Petrine Elsie Christensen Bulbjerg**, f. 2 Jan. 1879. [Nørklit ved Frøstrup.]
Døtre:

1. **Agnese Josefine Rosenkrantz**, f. 19 Aug. 1913.
2. **Else Henriette Rosenkrantz**, f. 7 Maj 1920.

Moder:

Else Marie, født Christensen, f. 7 Dec. 1855, g. 11 April 1882, Enke Marts 1922.

Faders Søkende:

1. **Jakobe Marie**, f. 10 Dec. 1839, g. 24 Okt. 1860 m. **Arnt Warelmann Schönau**, f. 9 Sept. 1809 † 10 Maj 1883. [Kolding.]
2. **Lars Hansen Rosenkrantz**, f. 24 April 1841 † Jan. 1925, Drejer, g. 16 Jull 1869 m. **Muren Christine Pedersen**, f. 22 Sept. 1837 † 26 Febr. 1920. Døtre:
 - a. **Christiane Sophie**, f. 25 Febr. 1870, g. 1 Nov. 1890 m. Guldsmed Frands Oscar Bieler, f. 31 Dec. 1863. [Odense.]
 - b. **Axeline Elvine Hansine Anine**, f. 29 Okt. 1872, g. 3 Okt. 1896 m. Maler Thørvald Carl Constantin Olsen, f. 15 Maj 1871. [Odense.]
 - c. **Caroline Marie Adelaide Rosenkrantz**, f. 12 Juli 1882, g. 9 Marts 1912 m. **Christen Anton Svendsen**, f. 24 Juni 1873. [Valby.]
3. **Carl Hansen**, f. 3 Febr. 1846, Husmand, g. 7 Sept. 1876 m. **Vilhelmine Christensen**, f. 4 Juli 1855. [Nørklit.] Søn: **Axel Christian**, f. 28 Juni 1879, Fisker, g. 4 Juni 1909 m. **Ane Marie Thomsen Rottbøll**, f. 2 Febr. 1884. [Nørklit.] Sønner:
 - 1) **Carl Vilhelm Rosenkrantz**, f. 16 Maj 1910.
 - 2) **Thomas Christian Rosenkrantz**, f. 21 Juni 1913.
 - 3) **Hans Emil Rosenkrantz**, f. 29 Nov. 1914.

- 4) Einar Charles Rosenkrantz, f. 30 Marts 1918.
 5) Børge Rosenkrantz, f. 11 Nov. 1922.
 4. A x e l i n e Christiane, f. 10 Maj 1849, g. 29 Maj 1874 m.
 Kontorist Ole Petersen, f. 9 April 1842 † i Dec. 1907.
 [Løgstør.]
 5. A n t o i n e t t e E l v i n e, f. 8 Juli 1855, g. 30 Nov. 1877 m.
 Arbejdsmand O e o r g Nielsen, f. 24 Maj 1845 † 8 Marts
 1924. [Thisted.]

Le Normand de Bretteville.

Gammel Adelslægt fra Normandiet, der under den franske Revolution kom til Danmark. Oberst Louls Claude le Normand de Bretteville blev 4 Maj 1804 optagen i den danske Adelsstand. I Belgien og Frankrig fører Slægten Titel af Marquis.

L o u i s Claude le Normand de Bretteville, f. 8 Maj 1866
 (Søn af Prokurator C a r l Julius Nestor, f. 26 Aug. 1834 † 13
 Marts 1891, og L a u r a Ernestine Carstensen, f. 5 Febr 1832,
 g. 25 Sept. 1860 † 25 Febr. 1896), Overretssagfører, g. 18 Jan.
 1900 m. T h u s n e l d a Michelsen, f. 5 Aug. 1867 † 29 April
 1923. [K.] Døtre:

1. A l i c e Marguerite, f. 2 April 1901, g. 3 Dec. 1927 m.
 Ingeniør, cand. polyt. H e n n i n g Schouboe-Madsen, f. 15
 Juli 1901. [K.]
2. E b b a Rigmor, f. 1 Juni 1904, g. 18 Aug. 1925 m. Ingeniør
 O v e Malling Storm, f. 3 Aug. 1897. [K.]

Farbroder:

Oscar Harald V i g g o Emil, f. 29 Marts 1840, cand. polit.,
 Ejendomsbesidder, g. 16 Juni 1871 m. M a t h i l d e Gebhard,
 f. 15 Jan. 1845. [San Francisco, 1024 Franciser Street.] Børn:

1. A n n a Claudine Louise Mathilde, f. 19 April 1872.
2. Carl Louis V a l d e m a r, f. 11 Marts 1874, Købmand, g.
 m. Meyer, f., separ. [San Francisco.]

En Datter.

3. Pierre A l e x a n d r e, f. 7 Nov. 1877, Skibingeniør. [San
 Francisco.]
4. O s c a r Sophus Emil, f. 16 Febr. 1879, Købmand. [San
 Francisco.]
5. A l m a Emma Charlotte Corday, f. 24 Marts 1881, g. 11
 Maj 1908 m. Adolph B. Spreckels, f. 5 Jan. 1867. [San
 Francisco.]
6. Søren O u s t a v, f. 12 Okt. 1883, Maskingeniør. [San
 Francisco.]
7. H e n r y Georg, f. 18 April 1885.

Farfaders Brødre:

1. F r e d e r i k Christian, f. 9 Juli 1807 † 30 Nov. 1862, kongl.
 Toldassistent, g. 27 April 1850 m. I d a Sophie Wolck, f. 30
 Aug. 1814 † 19 Juni 1893. Søn:

Le Normand de Bretteville.

- Axel Nestor Georg Frederik*, f. 22 Aug. 1851 † 6 Okt. 1916, Købmand, g. 19 Nov. 1881 m. *Louise Johanne Marie Mangor*, f. 22 Juni 1861 † 2 Nov. 1922. Sønner:
- 1) *Kai*, f. 2 Dec. 1883 † 1 Maj 1920, g. 30 April 1911 m. *Anna Petrea Sørensen*, f. 9 Jan. 1890. [Aarhus.] Børn:
 - a) *Ulla*, f. 15 Jan. 1912.
 - b) *Ove Pierre*, f. 2 Jan. 1915.
 - 2) *Louis Claude*, f. 27 Nov. 1839, Kontorist. [Amerika.]
2. *Charles Jules*, f. 26 Maj 1809 † 16 Nov. 1885, belgisk Oberst, g. 30 Juli 1834 m. *Amédée Flore Steipens*, f. 27 Febr. 1814 † 17 Juni 1892. Børn:
- a. *Edouard Henri Emanuel Claude*, f. 27 Sept. 1838 † 2 Juni 1917, Direktør i det belgiske Indenrigs- og Undervisningsministerium, g. 25 Aug. 1870 m. *Eugénie Joséphine Jeanne Félicie Taelemans*, f. 25 Juli 1851. [Ixelles.]
 - b. *Eugène Frédéric Jules*, f. 8. Maj 1849 † 3 Febr. 1899, Godsejer, g. 26 Maj 1886 m. *Baronesse Félicie Joséphine Eudoxie de Lannoy*^o, f. 19 April 1850. [Château de la Colline, Chokier.] Søn:
Amédée Edmond Charles Armand Louis-Claude Chislain, f. 29 Okt. 1889, g. 27 Marts 1913 m. *Baronesse Chislaine Adélaïde Maria Adrienne Sophie Olympe de Hensch de la Zangrye*, f. 26 Juli 1891. [Château de la Colline, Chokier.] Søn:
Hervé Hyacinthe Marie Amedée Frédéric Chislain, f. 10 Jan. 1914.
3. *Jean Pierre Alexandre*, f. 11 Dec. 1811 † 22 Okt. 1884, Divisionsgeneral i fransk Tjeneste, g. 22 Aug. 1849 m. *Jeanne Stéphanie de Bouffiers* † 21 Jan. 1857. Søn:
Paul Louis Maurice Pierre, f. 16 Dec. 1852, g. 6 Dec. 1879 m. *Isabelle Adrienne Nicolas*, f. 30 Sept. 1859. [Paris.] Børn:
 - 1) *Stéphanie Marie Honoraire Isabelle Yvonne Renée*, f. 6 Jan. 1881.
 - 2) *Alexandre André Pierre Paul Guy Robert*, f. 22 April 1893.
4. *Nestor Christopher Eugen*, f. 23 April 1813 † 16 Sept. 1860, Toldkontrollør, g. m. *Ida Petersen*, f. 24 Juli 1814 † 13 Nov. 1870. Sønner:
- a. *Alexander Louis Nestor Christian Edouard*, f. 14 Nov. 1844 † 1911 (12), g. 12 Juni 1886 m. *Emma* , f. 30 April 1844. [Kellyville, New South Wales, Australien.]
 - b. *Jean Charles Frederik*, f. 24 Aug. 1847. [Stillwater, Shasta County, Kalifornien.]
 - c. *Anton Christoffer Eugen*, f. 20 Febr. 1853, Fabrik-inspektør, g. 21 Dec. 1886 m. *Johanne Hansine Hansen*, f. 21 Jan. 1855. [San Francisco.] Datter:

Le Normand de Bretteville.

M a u d, f. 8 Juli 1889, g. 1^o 8 Juli 1914 m. Dr. med.
J a m e s Malcolm Thompson † Aug. 1915, 2^o Juni 1922
m. Assurancemægler W i l l i a m Arthur Galvin. [San
Francisco.]

Lerche.

Cornelius Lerche til Nielstrup blev adlet 25 Juni 1660. — Christian Cornelius Lerche til Lerchenborg etc. optoges ved Patent af 26 Maj 1818 i lensgrevelig Stand, og alle hans Sønner i første Led var Grever ifølge Allerhøjeste Resolution af 4 April 1818.

Den grevelige Linje.

Lensgreve Christian Cornelius Lubbi Lerche,^o f. 14 Juli 1865 (Søn af Kammerherre, Lensgreve Christian Albrecht til Grevskalet Lerchenborg, f. 3 April 1830 † 10 April 1885, og Cornelia Emma Sophie Louise Tillisch, f. 1 Juli 1837, g. 23 Nov. 1855 † 7 Juli 1904), cand. jur., Kammerherre, Hofjægermester (R.*), g. 20 Okt. 1896 m. Baronesse Anna Hedevig Cathrine Beate de Falsen Zytphen Adeler, f. 13 Febr. 1879. [Jyderup og K.] Sønner:

1. Greve Christian Albrecht Frederik, f. 21 Aug. 1897, g. 16 Marts 1928 m. Minna Engelbrecht.
2. Baron Otto, f. 9 Jan. 1899.
3. Baron Axel, f. 21 Nov. 1903, Student. [K.]

Søskende:

1. Comtesse Henny Louise Vilhelmine, f. 14 Sept. 1858, Enke efter Lensgreve Hans Schack til Grevskalet Schackenborg.
2. Comtesse Cornelia, f. 11 April 1870, overord. Stiftsdame i Vallø. [Sølyst ved Jyderup.]
3. Baron Fleming Finar til Rohden, f. 5 Jan. 1872 † 9 April 1911, Hofjægermester, g. 23 Sept. 1896 m. Selma Anna Sophie Elisabeth Lüttichau, f. 17 Jan. 1874. [Rohden ved Daugaard.]
4. Baron Otto, f. 19 Aug. 1873, cand. polyt., Ingeniør. [K.]

Farfaders Fader:

Greve Christian Cornelias, f. 2 Sept. 1770 † 26 April 1852, Gehejmekonferensraad, Kammerherre, Amtmand, g. 1^o 26 Juni 1790 m. Ulrika Sophie von Levetzow, f. 12 Aug. 1771 † 3 Febr. 1803, 2^o 3 Okt. 1807 m. Catharina Vilhelmine Dorothea von Krogh, f. 16 Maj 1788 † 9 Nov. 1848. Sønner:

af 2. Ægteskab:

1. Greve Vilhelm Cornelius Magnus til Birkendegård og Astrup, f. 30 Juli 1820 † 2 Juli 1895, g. 5 April 1856 m.

Lerche.

Vilhelmine Conradine Barner, f. 24 Juni 1836 † 28 Sept. 1876. Sønner:

a. *Baron Wilhelm*, f. 13 Aug. 1857 † 26 Jan. 1916, g. 19 Maj 1908 m. *Addie Cathrine Juliane Grevenkop-Castenskiold*, f. 24 Marts 1878. [Hagedstedgaard ved Maarsø.] Datter:

Baronesse Esther, f. 11 Okt. 1909. (Vallø.)

b. *Baron Gustav*^o, f. 27 Juli 1859, Besidder af det Lerche'ske Fideikommis, cand. phil., Hofjægermester, Kammerjunker, kar. Ritmester, Medlem af Bestyrelsen for Landhusholdningsselskabet (R.^o) (D.r.K.), g. 27 Juli 1895 m. *Baronesse Julie Benedicte Christiane (Adane) Wedell-Wedellsborg*, f. 25 Okt. 1872. [Klampenborg.]

Børn:

1) *Baron Carl Wilhelm Cornelius Magnus*, f. 11 Juli 1896, cand. phil., Secondlieutenant ved Livgarden. [California.]

2) *Baronesse Polly Adelheid Vilhelmine Adane*, f. 24 Juli 1897, Student, g. m. *Greve Frederik Scheel* til Ryegaard.

c. *Baron Kai Christian*, f. 25 Sept. 1871. [Nyborg.]

2. *Greve Carl Christian Cornelius til Benzonsdal*, f. 4. Okt. 1826 † 9 Maj 1881, g. 21 Juni 1855 m. *Sophie Frederikke Steensen Leth* til Egelykke, f. 24 Juli 1855 † 9 Juli 1925. Børn:

a. *Baron Carl Christian*, f. 19 Maj 1856 † 24 Maj 1920, *Kammerherre*, *Hofjægermester*, g. 19 Febr. 1884 m. *Sigrid With*, f. 11 Febr. 1866. [K.] Børn:

1) *Baronesse Ille Sophie Edel Hilleborg*, f. 5 Jan. 1885. (Vallø.)

2) *Baron Carl Christian Cornelius*, f. 7 Jan. 1888, *Hofjægermester*. [Benzonsdal ved Taastrup.]

3) *Baron Vincens Christian* til Benzonsdal, f. 12 April 1891, *Hofjægermester*, *Lieutenant** af Res. ved *Gardehusarreg.*, g. 8 Juli 1919 m. *Marie Frederikke (U n n e) Collet*, f. 21 Okt. 1898. [Benzonsdal.] Søn:

Baron Christian Carl Frederik, f. 25 Sept. 1923.

4) *Baronesse Alix Sigrid Lillie*, f. 10 Nov. 1894, g. m. *Frederik Johan Hedemann*.

b. *Baronesse Ille Ottilie Vilhelmine*, f. 2 Juni 1857, g. m. *Kammerherre*, *Greve Christopher Knuth* til Liliendal.

Den første adelige Linje.

Flemming Christian Lerche^o, f. 7 Juli 1876 (Søn af *Amtsforvalter Hannibal Henrik*, f. 13 Aug. 1843 † 3 Jan. 1918 og *Pauline Emilie Mathilde Müller*, f. 27 Jan. 1852, g. 15 Maj 1874 † 15 Marts 1924), *Direktør* for A/S. »Jydsk Elektro«, g. 2 Maj 1903 m. *Anny Elisabeth Larsen*, f. 25 Febr. 1880. [Aarhus.] Børn:

Lerche.

1. Margit, f. 29 Jan. 1904.
2. Jørgen Hannibal, f. 4 Nov. 1907.

Søstre:

1. Harriet Marie Josephine, f. 5 Juli 1878, g. 19 Nov. 1898 m. Toldkasserer, cand. Jur. Frederik Henning Teist (R.^o), f. 8 Aug. 1863. [Odense.]
2. Ellinor Johanne, f. 3 Nov. 1883, g. m. Kammerherre, Amtmand, Baron Axel Bille-Brahe.

Parfader:

- Henrik Georg Flemming, f. 25 Aug. 1808 † 2 Okt. 1890, Etatsraad, g. 23 Maj 1838 m. Josephine Dorothea Regoli, f. 1 Nov. 1811 † 22 Aug. 1898. Børn:*
1. Fleming Ludvig, f. 5 Aug. 1846, Jægermester, Skovrider^o (D.M.), g. 3 Juli 1875 m. Marie Margrethe Elisabeth Treschow, f. 20 Dec. 1850 † 31 Dec. 1911. [Skovbakken ved Jyderup.] Døtre:
 - a. Gerda, f. 7 Juni 1876, g. 5 Aug. 1896 m. Grosserer Knud Harald Faber, f. 22 Dec. 1870. [K.]
 - b. Emma (Emmy) Henriette Elisabeth, f. 23 Marts 1878. (Vemmetofte.) [Jyderup.]
 - c. Ulla Sophie, f. 6 Juni 1881, g. 5 Sept. 1903 m. Købmand Viggø Christian Jensen, f. 2 Dec. 1876. [Jyderup.]
 - d. Josephine Hedvig Louise Elisabeth, f. 30 Juli 1883, Oversygeplejerske ved Dronning Louises Børnehospital. (Vemmetofte.) [K.]
 2. Pauli Julius, f. 8 Febr. 1852, cand. polit., Chef^o for Overformynderiets Kassererkontor (R.^oD.M.), g. 7 Juli 1882 m. Jenny Christina Friis, f. 15 Aug. 1854 † 23 Juni 1928. [K.] Sønner:
 - a. Georg, f. 7 Aug. 1884, Overlæge ved 10. og 11. Reg., g. 15 Marts 1910 m. Margrethe Voss, f. 24 Juni 1886. [Aalborg.] Børn:
 - 1) Christian, f. 10 Dec. 1910.
 - 2) Annemarie, f. 25 Okt. 1921.
 - b. Gustav Henrik Erik, f. 25 Jan. 1891. [Argentina.]
 3. Georg Jacob, f. 22 Okt. 1853 † 15 Maj 1927, cand. polyt., Ingeniør, g. 28 Marts 1882 m. Sophie Johansen, f. 28 Marts 1856 † 23 Nov. 1921. Søn:

Carl Frederik (Frits),^o f. 23 Aug. 1883, Overretssagfører, g. 8 Dec. 1911 m. Ida Philip, f. 21 Okt. 1890. [K.]

Den anden adelige Linje.

Kay Henrik Emil Leopold Lerche,^o f. 31 Okt. 1873 (Søn af Kammerjunker, Overretssagfører Ferdinand Hans Henrik, f. 25 Juli 1838 † 4 Juni 1886), Lieutenant^o, Kaptajn^o i det siamesiske Marineartilleri (S.Kr.4.), g. 28 Dec. 1897 m. Nicoline Mathilde Nordsten, f. 16 Jan. 1878. [K.] Børn:

Lerche.

1. Marie-Louise, f. 15 Dec. 1899, g. 26 Nov. 1927 m. Kaptajn i den franske Flaade, Greve Gilbert Camille Alfred Alexandre de la Rochefoucauld, f. 21 Aug. 1889. [Château de La Roche-Guyon, S. et O.]
2. Dagmar Regitze, f. 22 Juli 1902, g. 24 Juli 1919 m. Premierlieutenant uf. Nr. Carl-Johan Reiersen Bock, f. 5 Marts 1895. [K.]
3. Flemming Andreas Milton, f. 8 Maj 1906, Student. [K.]

Søskende:

1. Dagmar Therese Louise, f. 21 April 1871, g. 19 Jan. 1892 m. Kammerherre, siamesisk Viceadmiral à la suite, Marineminister* i Siam, Marquis Andreas du Plessis de Richelieu til Kokkedal (S.K.*D.M.), f. 24 Febr. 1852. [K. og Kokkedal ved Hørsholm.]
2. Marie Louise Henriette, f. 26 Juli 1877, g. m. Kammerherre, Baron Ludvig Wedell-Wedellsborg.
3. Flemming Emil Harald Albrecht, f. 14 Nov. 1878, cand. Jur., Kammerherre, overordentlig Gesandt og befuldmægtiget Minister i Finland og Estland, tillige akkrediteret den lettiske og den lithaueske Republik, (K.²D.M.) (M.T. Kfh.) (Chin.G.H.2.¹) (Fi.H.R.1.) (S.Kr.1.) (N.St.O.2.²) (B. Z.L.2.²) (S.A.2.²) (M.Gr.2.b.) (O.H.&F.2.²) (Bulg.A.3.) (Pr. K1.3.) (I.H.S.3.) (B.Kr.4.) (F.Æ.L.5.) (Ø.r.K.1.) (Ø.F.Æ. T.2.), g. 10 Jan. 1916 m. Eleonora (Nora) Maximiliana Magdalena Emma von Grabmayr-Angerheim, f. 27 April 1892. [Helsingfors.] Børn:
 - a. Thyra Hilda Marie Dagmar, f. 1 Okt. 1916. (Vallø.)
 - b. Flemming Ferdinand Harald, f. 2 Juni 1919.

Moder:

Hofjægermesterinde Helene Marie Falkenberg, født Gulstad, f. 12 Marts 1847, g. 1^o 12 Maj 1870, Enke 4 Juni 1886, 2^o 17 Juni 1887 m Skovrider, Hofjægermester Frederik Holger Falkenberg, f. 30 Sept. 1852 † 1 Juli 1923. [Hillerød.]

Den tredje adelige Linje.

Christian Diederich Lerche,^o f. 25 April 1868 (Søn af Kammerjunker, Oberstlieutenant Fritz Nicolin Georg Ferdinand, f. 15 Juni 1839 † 21 Marts 1892 og Anna Maria Christine Kracke, f. 7 April 1844, g. 5 Okt. 1866 † 23 Juli 1921), Kammerherre, kgl. Kommissarius ved Jernbaneanlæg paa Øerne, Medlem af Statsinventarikommissionen, Formand for Radioraadet og for Luftfartsraadet (K.²D.M.) (Pr.Kr.3.), g. 25 April 1893 m. Thalia Helene (Lone) Bartholin, f. 14 April 1866. [K.] Sønner:

1. Fritz, f. 14 Febr. 1894, residerende Kapellan ved Hans Tausens Kirke, g. 2 Dec. 1919 m. Betty Hansine Oline Andersen, f. 13 Okt. 1891. [K.] Søn:
 - i. Flemming, f. 19 Maj 1927.

Lerche.

2. **Caspar** Bartholin til Alstedgaard, f. 21 Sept. 1896, g. 7 Febr. 1924 m. **Ellen** Annette Elisabeth Bang, f. 13 April 1900. [Alstedgaard ved Fjenneslev.] Datter:
Lone Bartholin, f. 27 Sept. 1926.

Søskende:

1. **Kay Ove**, f. 28 Dec. 1870 † 17 Nov. 1916, *Nationalbankkasserer*, g. 26 Okt. 1897 m. **Ingeborg** Sophie Schougaard, f. 20 Marts 1871. [K.] Børn:
a. **Poul Fritz** Theodor, f. 10 Febr. 1899, Assistent i Kbhvns. Telefonselskab, g. 29 Maj 1925 m. **Johanne Pallesen**, f. 9 Marts 1900. [K.] Søn:
Kay Mogens, f. 7 Juli 1926.
b. **Anna Margrethe** Andriette, f. 20 Nov. 1900, g. 2 Febr. 1922 m. Sekretær i Landsoverskatteraadet **Herbert Hånschel**, f. 16 Okt. 1888. [K.]
2. **Ella** Amata, f. 29 Marts 1875, overord. Stiftsdame i Vallø. [K.]

Le Sage de Fontenay.

Se de Fontenay.

Leth.



Generallieutenant Mathias Leth til Sande-rumgaard blev adlet 10 Juni 1757. — Ved Patent af 4 Aug. 1879 erholdt Kammerherre, Hofjægermester Vincens Steensen Leth og hans ægte agnatiske Afkom Bevilling at føre Familien Steensen's Navn og Vaaben i Forbindelse med sit eget.

Udførlig Slægttavle og Vaabenbildninger i Parver, se Aarg. 1920.

Den ældre Linje.

Uddød paa Mandstoljen 17 Jan. 1908.

*Johan Frederik Arnoldus Leth, f. 17 Juni 1800 † 16 Marts 1872, Oberst, g. 25 Maj 1834 m. **Beate** Cathrine Christensen, f. 2 Sept. 1812 † 31. Marts 1862. Søn:*

*Johan Frederik (Frits) Arnoldus, f. 17 April 1844 † 17 Jan. 1908, Jægermester, g. 20 Maj 1879 m. **Martha** Marie Emilie Jensen, f. 14 Sept. 1855. [Frederiksberg.] Datter:*

Ebba Mathilde Beate Martha, f. 13 Febr. 1887. (Vallø.) [Frederiksberg.]

Leth.

Den yngre Linje.

Vincens Steensen-Leth^o til Steensgaard og Charlottenlund, f. 17 Aug. 1869 (Søn af Vincens til Steensgaard, f. 26 Juli 1838 † 27 Marts 1914), Landbrugskandidat, Hofjægmester, Lieutenant.* g. 1^o 6 Sept. 1895 m. Baronesse Julie Joachime Henriette Bille-Brahe, f. 21 Jan. 1873, skilt, 2^o 20 Nov. 1906 m. Lily Adriane Meyer, f. 18 Juli 1867. [Steensgaard ved Lohals.] Søn:

af 1. Ægteskab:

Vincens, f. 26 Dec. 1896, cand. Jur., Legationssekretær (B.Kr.5.) (Ø.r.K.2.). [London.]

Søskende:

1. Constantin Steensen-Leth, f. 15. Sept. 1870, cand. Jur., Lieutenant,* Anitsforvalter (R.*), g. 1^o 1 Maj 1909 m. Frederikke Vilhelmine Wathne, f. 18 Juli 1865 † 29 Sept. 1910 (hun g. 1^o m. Grosserer Christian Ferdinand Esmann † 1904), 2^o 20 Juli 1912 m. Henriette Henningsen, f. 7 Sept. 1888, skilt. [Slagelse.]
2. Gertrude, f. 10 Dec. 1871, overord. Stiftsdame i Vallø. [K.]
3. Ludvig August, f. 9 Marts 1873. [Hyldegaarden ved K.]
4. Louise Augusta, f. 17 Sept. 1875, overord. Stiftsdame i Vallø. [K.]

Moder:

Marie, født Gjedde, f. 23 Dec. 1849, g. 28 Maj 1868, Enke 27 Marts 1914. [K.]

Farbroder:

Carl Louis August, f. 5 Marts 1842, Kammerherre, Hofjægmester, kar. Ritmester (K.²D.M.) (E.M.2.), g. 23 Marts 1866 m. Petra Mogensine Severine Gjedde, f. 30 Aug. 1845 † 16 Sept. 1873. [Silkeborg.] Børn:

1. Augusta Kirstine, f. 12 Nov. 1867, g. 25 Sept. 1889 m. Jægmester Adolf Julianus Hastrup til Holbækgaard, f. 6 Dec. 1858 † 29 Aug. 1914. [K.]
2. Sophie, f. 24 Okt. 1870, g. m. Kammerherre Anton Castenskiold.
3. Carl Frederik, f. 9 Nov. 1871 † 11 Aug. 1910, Fabrikdirektør, g. 16 Juni 1905 m. Baronesse Ebbba Juliane Marie Gyldenkrone, f. 20 Aug. 1876. [K.] Søn:
Carl Henrik, f. 4 Aug. 1906.

von Leunbach.

Generalmajor Carl Leopold Poulsen adledes 19 Juli 1765 med Navnet von Leunbach.

Jonathan Høegh von Leunbach,^o f. 16 Dec. 1884 (Søn af Præst Jørgen Høegh, f. 27 Jan. 1842 † 24 Aug. 1903 og

Cassandra Vilhelmine Hjordemaal, f. 19 Okt. 1845, g. 14 Maj 1873 † 20 Jan. 1925), Læge og Forfatter, g. 13 Nov. 1914 m. cand. pharm. Marie Ahnfeldt Møllerup, f. 1 Febr. 1887. [K.] Sønner:

1. Karsten, f. 21 April 1916.
2. Gustav, f. 16 Juli 1921.

Søstre:

1. Mildrid Frances, f. 17 April 1874. (Vemmetofte.) [K.]
2. Hildur Gyrithe, f. 11 April 1876, g. 15 Juli 1903 m. Kathedralskolelærer, cand. mag. Jacob Wældike Winther Bach, f. 8 Sept. 1868 † 1 April 1910. [Nykøbing P.]
3. Elin Christine, f. 4 Febr. 1878, g. 14 Sept. 1906 m. Læge Christian Georg Strodttmann, f. 24 Juni 1873. [Everdrup.]
4. Bodil Elisabeth, f. 9 April 1879, g. 28 Maj 1912 m. Provst, Dr. theol., Svend Aage Becker, f. 29 Jan. 1875. [Ølstykke.]

Farbroder:

1. Henrik Christian, f. 10 Sept. 1837 † 8 Marts 1903, Biskop, g. 10 Sept. 1864 m. Caroline Larsen, f. 8 Febr. 1839 † 19 Marts 1899. Døtre:
 - a. Antonie Oline Caroline, f. 20 Dec. 1871, g. 7 Okt. 1899 m. Sagfører Volmer Lind, f. 23 Aug. 1871. [Holbæk.]
 - b. Agnete Ingrid, f. 12 Jan. 1879, Kommune­lærerinde. (Vemmetofte.) [K.]

Levetzow.*



Gammel meklenborgsk Adelslægt. Hans Frederik Levetzow naturaliseredes 26 April 1670. — Fuldstændig Slægttavle med Vaabenafbildninger i Farver se Aarg. 1890.

Carl Joachim Gustav Emil Vilhelm Levetzow til Sielbeck, f. 23 Nov. 1859 (Søn af Kammerjunker, preuss. Landraad Werner Carl Julius Gottlob Levetzow, f. 23 Febr. 1822 † 21 Marts 1899, og Comtesse Panny Marie Louise Anna Blücher af Altona, f. 29 Juli 1829, g. 21 Juli 1857 † 7 Nov. 1893) preuss. Major*, Formand i Fyrstendømmet Lübecks Landboforening, Medlem af Centrallandboudvalget i Berlin (B.A.3.) (B.E.1.) (Bulg.r.K.1.) (H.M.F.) (Hoh.H.2.²) (N.St.O.3.¹) (O.F.A.K.) (Pr.J.1.) (Pr.J.K.2.) (Pr.r.K.2.3.) (Pr.W.E.M.) (T.J.H.) (T.O.4.) (W.Ch.K.) (Ø.r.K.2.), g. 20 Maj 1885 m. Walburg Clara Cornelia von Kalkreuth af Hohenwalde, f. 26 Marts 1862 † 8 Dec. 1922 [Sielbeck og Berlin.] Søn:

Werner Joachim Hans-Friedrich Theodorus Wilhelm, f. 1 Maj 1886, Legationsraad, Lieutenant* (O.F.A.K.1.) (Pr. F.K.) (Pr.J.2.) (Pr.J.K.1.) (T.J.H.) (U.F.K.3.) (W.M.F. 3.) [K.]

Se iøvrigt »Danmarks Adels Aarbog« 1926 og »Gothaisches genealogisches Taschenbuch der adeligen Häuser. Deutscher Uradel.«

de Lichtenberg.



Etatsraad Geert Hansen Lichtenberg til Bidstrup adledes 15 Maj 1739 med Navnet de Lichtenberg. — Familien skriver sig »de Lichtenberg«. Udførlig Stamtavle og Vaabenafbildning i Parver, se Aarg. 1917.

Carl Gerhard de Lichtenberg,^o f. 17 Aug. 1889, (Søn af Frederik, f. 28 Jan. 1850 † 29 Marts 1915 og Emily Christiane Isidora Jessen til Lundskovgaard, f. 13 Juli 1855, g. 25 Nov. 1888 † 28 Sept. 1927), Landbrugs-kandidat, Secondlieutenant ved 5. Dragon-Reg. [Lundskovgaard ved Trustrup.]

Brødre:

1. Hans Henrik Jessen, f. 1 Nov. 1890, Kaptajn ved 10. Batl., g. 25 Jan. 1919 m. Inger Jacobsen, f. 26 Maj 1897. [Fredericia.] Døtre:
 - a. Marie-Louise, f. 1 Nov. 1919.
 - b. Inge Birgit, f. 24 Nov. 1924.
2. Iver Frederik, f. 10 Sept. 1892, Forvalter.
3. Godske Eggert Casper, f. 7 Marts 1894, Kaptajnlieutenant i Flaaden, g. 17 Juni 1924 m. Agnes Magda Simonson, f. 6 Maj 1901. [K.] Søn:
 - a. Ole, f. 28 Marts 1925.

Farfader:

Carl Gerhard til Hessel, f. 8 Jan. 1807 † 21 Aug. 1868, g. 23 April 1844 m. Karen Birgitte Casperine Snell, f. 8 Juli 1818 † 22 Marts 1894. Børn:

1. Marie Sophie Helene, f. 13 Juli 1846, Klosterfrøken Vemmetofte. [Vemmetofte.]
2. Karen Hedevig Rosenkrantz, f. 23 Nov. 1853, g. 12 Sept. 1884 m. Generallieutenant,* Kammerherre Ellis Wolff (S.K.*D.M.), f. 20 Okt. 1856. [Tølløse.]
3. Carl Sophus, f. 22 Aug. 1856 † 5 Juli 1927, Postmester g. 23 Nov. 1888 m. Franciska Emilie Herholdt, f. 1 Juli 1863. [Fredensborg.] Børn:

de Lichtenberg.

- a. Inger, f. 10 Febr. 1891, g. 19 Juni 1914 m. Godsejer Michael Kjellerup Tage-Hansen, f. 15 Aug. 1887. [Skeinge, Skaane.]
 - b. Herluf, f. 20 Sept. 1892, Arkitekt, g. 10 Maj 1919 m. Hertha Anna Marie Svendsen, f. 3 Jan. 1891. [K.]
Børn:
 - 1) Anders, f. 14 Febr. 1920.
 - 2) Marie, f. 28 Maj 1921.
 - c. Finar, f. 25 Jan. 1894, Statsbetjent, Lieutenant^o af Res. ved Gardehusar-Reg., g. 25 Febr. 1920 m. Ellen Kirstine Dam Larsen, f. 17 Marts 1898. [Tønder.] Børn:
 - 1) Inger, f. 19 Nov. 1920.
 - 2) Carl, f. 7 Juni 1922.
 - d. Andrea, f. 3 Aug. 1903, Konventualinde i Roskilde adelige Jomfrukloster. [Fredensborg.]
4. Andrea Birgitte Oøje Irminger, f. 15 Marts 1861. (Vemmetofte.) [K.]

Liliencron I.†

Andreas Pauli til Mariager Kloster blev 2 Maj 1654 adlet af Kejser Ferdinand med Navnet Liliencron. Den 4 Dec. 1665 blev han naturaliseret som dansk Adelsmand og den 5 Juni 1673 optagen i den rigsfriherrelige Stand.

Se »Danmarks Adels Aarbog«, 1924 og »Gothaisches genealogisches Taschenbuch der freiherrlichen Häuser«.

Liliencron II.†

Louis Ernst og Andreas Sophus Liliencron, der var legitimerede Børn af Overkrigskommissær, Rigsfriherre Andreas Ernst Christian Liliencron af den foranstaaende Slægt, blev 30 Okt. 1829 optagne i den danske Adelsstand med friherrelig Titel og Rang.

Se »Danmarks Adels Aarbog«, 1924 og »Gothaisches genealogisches Taschenbuch der freiherrlichen Häuser«.

Lillenskiold.

Efterstaaende Descendenter af Oberst Peter Montagne Lillenskiold, der var en Dattersøn af den 1676 adlede Hans Hansen Smidt Lillenschiold, hvis Afkom uddøde paa Mandslinjen i det 18. Aarhundrede (se XIX Aargang), har ved kongl.

Lillianskiold.

aabent Brev af 13 Febr. 1883 erhvervet Anerkendelse som henhørende til den danske Adel.

Nogle af Slægtens Medlemmer skriver sig som før 1883 »Lillianschiold«.

Rudolph Lillianschiold, f. 29 Dec. 1866 (Søn af Kammerjunker, Oberst Carl Anton Frederik, f. 17 Okt. 1814 † 7 April 1870 og Emma af Gyldenfeldt, f. 19 Okt. 1835, g. 28 Aug. 1852 † 10 Maj 1882), Ingeniør, g. 23 Aug. 1892 m. Frederikke Christine Eduardine Agerbeck, f. 20 Sept. 1867. [Brooklyn.] Datter:

Ebba Gerda, f. 17 Sept. 1893, g. 22 Sept. 1917 m. Fabrikant George Richard Sweeney, f. 27 Sept. 1887. [Brooklyn.]

Søster:

Caroline Marie,^o f. 14 Jan. 1857, g. 12 Juli 1886 m. kgl. Translatør, Skolebestyrer,* Skoleraadsmedlem Jørgen Hannibal Teisen, f. 18 Sept. 1854. [K.]

Farbroder:

Hans Christopher Lillianskiold, f. 26 Okt. 1801 † 9 Juni 1866, Kammerherre, Overauditor, Hærredsløged. Søn:

Hans Peter Julius, f. 3 Marts 1843 † 25 Aug. 1919, Forstkandidat Skovtaksator, g. 26 Maj 1877 m. Julie Sophie Sarauw,^o f. 3 Sept. 1853. [Lyngby.] Døtre:

1. Julie Augusta Elisabeth, f. 27 Marts 1878, g. 10 11 Nov. 1898 m. Kommandør Christian Gjørtz Bastrup, skilt, 20 26 Okt. 1921 m. Kaptajn* af Flaaden, Over-skibsinpektør Edward Haack, f. 27 Juli 1871 (R.*). [Lyngby.]

2. Camilla Marie, f. 3 April 1881. (Vallø.) [Lyngby.]

3. Else Marie Alette, f. 20 April 1886, g. 5 Marts 1907 m. Overlæge ved Oslo kommunale Sygehus, Kaptajn i Armeens Sanitet Hjalmar Schilling, f. 19 Nov. 1867. [Ullevaal, Vester Aker.]

Farfaders Brødre:

1. Jan Lillianskiold, f. 31 Juli 1766 † 1801, Kaptajn. Søn: Hans Gustav til Sophienberg, f. 14 Nov 1800 † 8 Marts 1876. Sønner:

1) Hans Gustav, f. 13 Maj 1829 † 17 Dec. 1887, Læge og Apoteker, g. 10 12 Marts 1862 m. Marie Hicks, f. 8 Juli 1829 † 14 Febr. 1884, 20 11 Marts 1884 m. Emma Høeberg, f. 13 Nov. 1856. [New York.]

2) Carl Sophus, f. 30 Sept. 1831 † 2 April 1900, g. 18 Marts 1856 m. Margrethe Lorentzen, f. 4 Febr. 1832 † 7 Dec. 1919. Børn:

a) William August, f. 11 Febr. 1857 † 23 Marts 1911, Købmand, g. 7 Maj 1882 m. Svendtine Andrea Olesen, f. 27 Febr. 1861 † 13 April 1892. Søn:

- Hans Hansen Smidt,^o f. 22 Okt. 1883, Købmand, g. 9 Maj 1909 m. Elisabeth Christensen Winther, f. 11 April 1889. [Støvring.] Søn: Tage, f. 2 Juli 1909, Manufakturist.
- b) Carl Gustav til Anagergaard, f. 14 Febr. 1859 † 20 Marts 1925, g. 1^o 15 Nov. 1888 m. Sophie Frederikke Andersen, f. 29 Maj 1851 † 7 Juli 1889, 2^o 25 April 1893 m. Johanne Jacobsen, f. 7 Jan. 1872 † 21 Dec. 1894, 3^o 18 Nov. 1897 m. Petrosine Rasmussen, f. 11 Marts 1846, skilt, 4^o i Juni 1904 m. Harriet Christiane Gersdorff Lillienskiold, f. 23 Marts 1871. [Valby.]
- c) Hans Gustav, f. 26 Jan. 1864, Papirhandler, g. 12 Okt. 1894 m. Maria Catharina de Lemos, f. 22 Okt. 1862. [Aalborg.] Børn: (1) Ellen Margarethe Kirstine, f. 24 Juli 1895, Sygeplejerske. [K.] (2) Karl Julius, f. 17 Juni 1896, cand. phil., Redaktionssekretær. [Aalborg.] (3) Hertha Emilie, f. 10 Febr. 1898, g. 26 Juni 1925 m. cand. mag. Albert Ibsen, f. 1 April 1898. [Rønde.] (4) Jean Povl Gersdorff, f. 17 Sept. 1901, Landvæsenselev.
- d) Julie,^o f. 6 Aug. 1867, Enke efter Kaptajn Emil Wedel-Heinen.
- e) Herman Rudolph, f. 23 Sept. 1869, Landmand, g. 8 Juni 1901 m. Helene Jensen, f. 10 Aug. 1869. [Ny Lindholm ved N. Sundby.]
- f) Henriette Laura Ottilia, f. 7 Jan. 1877. (Vemmetofte.) [K.]
- 3) Jan Paul Gersdorff, f. 11 Dec. 1835 † 5 Marts 1900, g. 1^o 31 Aug. 1864 m. Sigrid Jemima Mørck, f. 1 Maj 1837 † 31 Aug. 1865, 2^o 30 Okt. 1867 m. Henriette Amalie Nielsen, f. Jørgensen, f. 22 Okt. 1837 † 6 Maj 1915. Børn:
af 2. Ægteskab:
- a) John Gersdorff, f. 12 Febr. 1869 † 29 Dec. 1893, g. 19 Febr. 1892 m. Amanda Louise Olivia Nielsen, f. 7 Dec. 1873. [. . .]
- b) Harriet Christiane Gersdorff, f. 23 Marts 1871, Enke efter Carl Lillienskiold.
- c) Montagne Gersdorff, f. 22 Marts 1873, g. 6 Aug. 1897 m. Bertine Jacobsen, f. 29 Maj 1855. [K.]
- 4) Theodor Frederik Tage, f. 1 April 1838 † 2 Juni 1884, cand. pharm., Bryggeriejer, g. 12 Jan. 1869 m. Camilla Hald, f. 5 Dec. 1848 † 22 Marts 1919. Børn:
a) Hans Gustav^o, f. 22 Okt. 1869, Postmester, g. 25 Jan. 1913 m. Karen Louise Henriette Nielsen, f. 30 Sept. 1882. [Orenaa.] Søn: Hans Frederik, f. 2. April 1915.

Lillienskiold.

- b) **A b i g a e l** Dorothea Theodora, f. 26 Febr. 1871, g. 2 Aug. 1898 m. Maskiningeniør **J a c o b** Worm, f. 19 Febr. 1865. [K.]
- c) **M a r i a** T a g e a, f. 28 April 1873, g. 24 Okt. 1905 m. Grosserer **K a i** Vilhelm Barfod Borgen, f. 23 Marts 1877. [K.]
- d) **E b b a** Julie, f. 23 Febr 1881, g. 30 Juli 1912 m. Brygmester, cand. pharm. **A a g e** **A l b i n u s** Thomsen, f. 11 Jan. 1871. [K.]
2. **A n t o n** **C h r i s t i a n**, f. 16 Nov. 1778 † 21 Aug. 1843, Kammerherre, Oberst. Sønner:
- a. **H a n s** **G u s t a v**, f. 22 Marts 1811 † 6 Dec. 1884, Toldforvalter, g. 23 Maj 1862 m. **C h a r l o t t e** **S o p h i e** **F r e d e r i k k e** **E m i l i e** Lillienskiold, f. 27 Okt. 1833 † 27 Jull 1916. Datter:
D o r o t h e a **H e n r i e t t e** **L o u i s e**, f. 20 Jan. 1868, g. 25 Marts 1887 m. By- og Herredsfoged* **C h r i s t i a n** **N i c o l a i** **E m i l** **S i e r s t e d**. (R.*D.M.), f. 16 Dec. 1847. [Herning.]
- b. **C h r i s t i a n** **L u d v i g** **M o n t a g n e**, f. 11 Juni 1819 † 21 Marts 1911, Forpagter, g. 25 Nov. 1854 m. **L o u i s e** **E m i l l e** **C a r o l i n e** **A d l e r**, f. 27 Marts 1834 † 28 Sept. 1892. Børn:
- 1) **A n t o n** **C h r i s t i a n**, f. 28 April 1857. [Kalifornien.]
 - 2) **C l a r a** **A u g u s t a**, f. 21 Juli 1858, Klosterfrøken i Vemmetofte.
 - 3) **A u g u s t** **V i l h e l m**, f. 28 Okt. 1859 † 30 Jan. 1899, Grosserer, g. 25 Nov. 1887 m. **V a l b o r g** **E l e o n o r a** **M a r i e** **C h r i s t i n e** **K i r k e t e r p**, f. 19 April 1863, separ. 1894. [K.]
 - 4) **E l i s a b e t h**, f. 28 Juni 1861, g. 28 Okt. 1890 m. Biskop, Minister, Dr. theol. **H a n s** **V a l d e m a r** **S t l y r**, f. 3 Okt. 1838 † 5 Marts 1905 (han g. 1^o 14 Okt. 1874 m. Søsteren **S o p h i e** **L o u i s e** **E l i s a b e t h**, f. 14 Okt. 1855 † 17 Juli 1888). [K.]
 - 5) **F r e d e r i k**, f. 30 Sept. 1864, g. 2 Juni 1894 m. **M e t a** **L e n a** **P e t e r s e n**, f. 16 Juni 1875. [Minnesota.] Børn:
 - a) **A r t h u r**, f. 24 Dec. 1895. [Minnesota.]
 - b) **E r n s t** **M o n t a g n e**, f. 6 Jan. 1897. [Minnesota.]
 - c) **E l e o n o r a** **A d l e r**, f. 6 Juni 1899. [Minnesota.]
 - d) **C a r l** **C h r i s t i a n**, f. 17 Sept. 1901. [Minnesota.]
 - e) **C l a r a** **H e l e n e**, f. 8 Sept. 1903. [Minnesota.]
 - 6) **K a t h a r i n a** **E m i l i e**, f. 14 Marts 1868, g. 2 Aug. 1895 m. Amts- og Kredslæge* **A l f r e d** **H a r d t** **S c h n i c k e r**, f. 14 Juni 1868. [Holte.]
 - 7) **H o l g e r**,^o f. 8 Juni 1873, Sparekassebogholder, g. 11 Sept. 1903 m. **A n n a** **H a n s i n e** **G r o v e**-**R a s m u s s e n**, f. 6 Okt. 1880. [Odense.]
- c. **A d a m** **V a l d e m a r**, f. 29 April 1827 † 25 Jan. 1897,

Lillienskiold.

Oberstlieutenant, g. 29 Juni 1860 m. Sara Cathrine Bagger, f. 28 Dec. 1832 † 11 Maj 1904. Børn:

1) *Axel*,^o f. 9 Juli 1861, Bogholder ved »De danske Sukkerfabrikker«, g. 2 Nov. 1887 m. *Clara Herlovia Birgitte Fleischer*, f. 15 Maj 1861. [Højbygaard ved Holeby.] Børn:

a) *Clara Emilie (Milla) Louise*, f. 7 Aug. 1888, g. 2 Juni 1925 m. *Købmand Vilhelm Løbnitz Skjoldborg*, f. 29 Sept. 1886. [Vordingborg.]

b) *Johannes Peter Montagne*, f. 19 Febr. 1890, Direktør ved Sukkerfabrikken Dormagen, g. 7 Juli 1914 m. *Agnes (Anni) Rosalie Adelheid Wagener*, f. 2 Marts 1889. [Dormagen.] Børn:

(1 *Hans Peter Montagne*, f. 12 Marts 1915.

(2 *Hanna Sylvia Agnes Berchmana*, f. 16 Dec. 1917.

(3 *Dyveke Maria*, f. 4 Aug. 1921.

c) *Eigil Gunnar*, f. 5 Juni 1892, Repræsentant, g. 23 April 1919 m. *Ellen Olsen*, f. 19 April 1897. [Holeby.] Datter:

Inge, f. 20 Nov. 1925.

d) *Aase*, f. 18 Juli 1893, Lærerinde, g. 12 Aug. 1926 m. *Lærer Tage Bak*, f. 20 Okt. 1900. [Dybvad.]

e) *Inga Dorothea Ruth*, f. 4 Aug. 1900, g. 5 Febr 1922 m. Repræsentant *Carl-Henrik Knudsen Dybbroe*, f. 15 Juni 1895. [Rathlousdal ved Odder.]

2) *Tage*, f. 4 Aug. 1865, Kaptajn* af Fodf. (R.*), g. 23 Dec. 1906 m. *Ellen Marie Magdalene Christiane Larsen*, f. 27 Sept. 1872 † 4 April 1916. [Klampenborg.]

3) *Eleonore Cornelia*, f. 10 Aug. 1866, Lærerinde, Konventualinde i Gisselfeld og Roskilde adelige Jomfruklostre. [K.]

4) *Bent Asger*, f. 28 April 1868, Dekorationsmaler, g. 28 Juli 1905 m. *Marie-Elisabeth Ponsaing*, f. 21 Okt. 1881. [K.] Døtre:

a) *Eleonore*, f. 30 April 1906.

b) *Stella*, f. 14 Aug. 1912.

5) *Signe Ingeborg*, f. 10 Juni 1869, Konventualinde i Roskilde adelige Jomfrukloster. [K.]

6) *Ingrid Marie*, f. 10 Febr. 1874. (Støvringgaard.) [K.]

3. *Frederik Nicolai Hieronymus*, f. 25 Nov. 1780 † 3 Jan. 1827, Kaptajn. Søn:

Peter Alexander Montagne, f. 9 Juni 1819 † 7 Febr. 1891, Assessor i Højesteret, g. 29 Aug. 1849 m. *Susanne Cathrine Friis*, f. 29 Dec. 1824 † 30 Marts 1855. Børn:

1) *Cathrine Elisabeth Alexandra*, f. 14 Febr. 1851. Klosterfrøken i Vemmetofte. [K.]

Lillienskiold.

- 2) *Frederik Sannes*, f. 22 Okt. 1854 † 8 Juli 1917, *Byfoged*, g. 16 Aug. 1889 m. *Susanne Cathrine Emilie Friis*, f. 5 Juni 1868. [K.] Børn:
- Karen Margrethe*, f. 23 Sept. 1890, g. 16 Dec. 1913 m. *Snedkermester Knud Olaf Holm*, f. 2 Jan. 1887. [K.]
 - Ebba Alexandra*, f. 29 Juni 1892, g. 7 April 1914 m. *Klædefabrikant Harald Robert Severin Klem*, f. 21 Juni 1884. [K.]
 - Paul Alexander Montagne*, f. 5 Sept. 1894, *Lieutenant af Reserven*. [New York.]
 - Carl Gustav*, f. 25 Maj 1898, *cand. jur., Dommerfuldmægtig*. [[Næstved.]

Linde.

Christen Linde til Volstrup blev adlet 17 Okt. 1704. — Hans Peter Linde erholdt ved Patent af 11 Juli 1810 Tilladelse til at føre Navnet Linde-Friedenreich.

Slægtens Medlemmer skriver sig »de Linde«.

Linde.

Christen Linde, f. 6 Febr. 1869 (Søn af Forpagter *Heinrich Gustav*, f. 10 Juli 1843 † 13 Nov. 1913 og *Helene Marie Lauritzen*, f. 21 Maj 1841, g. 30 Okt. 1865 † 24 Juni 1919). [Tacoma, Washington. U.S.A.]

Søskende:

- Alfred*, f. 8 Nov. 1871, i *Ford Companis Tjeneste*, g. 28 Nov. 1893 m. *Anna Høy*, f. 28 Nov. 1872. [St. Austin, Illinois.] Børn:
 - Heleen Margaret Vivien*, f. 1 Maj 1895, g. 30 Juni 1923 m. *Raymond Robert Dargaetz*.
 - Albert Henry Verner*, f. 5 Juni 1896.
 - Richard Gustav Heinrick*, f. 22 Sept. 1897.
 - Ruth Elisabeth Esther*, f. 10. Sept. 1899.
 - Arthur Charles*, f. 12 Juli 1901.
 - Victor Harald*, f. 11 Aug. 1906.
 - Alfred Christian*, f. 12 Dec. 1907.
- Einar Aage Poul*, f. 10 Dec. 1873, g. 21 Okt. 1894 m. *Ingrid Schou*, f. 2 Juli 1872. [Oslo.] Datter:
Esther Helene, f. 21 Junj 1895.
- Alma Vilhelmine Marie*, f. 30 Jan. 1875, g. 3 Maj 1903 m. *Jens Oskar Estrup*, f. 20 Jan. 1872, skilt. [K.]
- Henrikke (Hejane) Emilie Theodora*, f. 12 Okt. 1876. [Riisskov ved Aarhus.]
- Anna Margrethe Mariella*^o, f. 19 Jan. 1879, *Sproglærerinde*. [K.]
- Christa Marie*, f. 14 Juni 1880. [Chicago.]

Faders Søkende:

1. *Emil Adolph Albert*, f. 23 April 1845 † 12 Aug. 1910, *Landmand*, g. 1 Juli 1872 m. *Anna Marie Charlotte Christensen*, f. 20 Marts 1844 † 1 Aug. 1922. Børn:
 - a. *Andrea Vilhelmine Charlotte*, f. 11 Aug. 1873. [K.]
 - b. *Bertold*, f. 21 Febr. 1876, Redaktør, g. 17 Jan. 1911 m. *Magnhild Marie Gislerud*, f. 10 Okt. 1886. [K.]
 Børn:
 - 1) *Bengt Kåre*, f. 24 Juni 1912.
 - 2) *Birgit Jytte Ebba*, f. 18 Dec. 1919.
 - c. *Maria Jensigne*, f. 4 Juli 1878, Journalist. [K.]
 - d. *Antoinette Sophie*, f. 21 Maj 1880, g. 16 Febr. 1900 m. *Martin Sørensen*, f. 16 Juli 1876. [K.]
2. *Theodor Rudolph August*, f. 2 Maj 1846 † 7 Maj 1928, g. 18 Okt. 1882 m. *Else Schibsbbye*, f. 8 Nov. 1855. [Valby.] Datter:

Christine Dorthea, f. 18 Aug. 1883, g. 2 Sept. 1915 m. *Grosserer Marius Jacobsen*, f. 20 Febr. 1890. [K.]
3. *Carl Frederik Johan Linde*, f. 28 April 1847 † 31 Dec. 1925, *Klasselotterikollektør*, g. 28 April 1880 m. *Johanne Jacobsen*, f. 16 Febr. 1850. [Nørresundby.]
4. *Rudolph August Frederik*, f. 13 April 1849, Værksejer, g. 28 Aug. 1874 m. *Marie Christine Lambæk*, f. 23 Aug. 1855 † 9 Febr. 1904. [Børsholmen, Vollebугten, Norge.] Børn:
 - a. *Vilhelmine Emilie Marie*, f. 10 Nov. 1874.
 - b. *Rudolph Lambæk*, f. 30 Aug. 1876, Ingeniør og Skibsreder, g. 10 1895 m. *Anne Margrethe Myhrne*, f. 18 Jan. 1874 † 21 Nov. 1896, 20 1898 m. *Olga Helene Kulbeck*, f. 18 Jan. 1874 † 2 Aug. 1904. [Montevideo.] Børn:
 - af 1. *Ægteskab*:
 - 1) *Rachel Margrete Miriam*, f. 22 Okt. 1895.
 - af 2. *Ægteskab*:
 - 2) *Alice Helene*, f. 5 April 1900.
 - 3) *Mabel Maria*, f. 30 April 1901.
 - 4) *Evald*, f. 29 Juni 1902.
 - c. *Enga Hanssine Johanne*, f. 21 April 1881, g. 30 Sept. 1904 m. Stations- og Postmester *Gustav Adolph Johansen*, f. 10 April 1879. [Kornsjø Station, Norge.]
 - d. *Henry John*, f. 4 Jan. 1883, Ingeniør. [Tsien-tsien.]
 - e. *Hanna Elisabeth*, f. 25 Nov. 1888, g. . . . 19 . . . m. *Ole Grønvold Stensæth*, f. . . . 18 . . .
 - f. *Paulus Matthæus*, f. 28 Dec. 1893, Student.
5. *Emma Christina*, f. 12 Juni 1856, g. 7 Sept. 1888 m. *Købmand Viggø Otto Bach*, f. 28 Aug. 1842. [Frederiksberg.]
6. *Albert*, f. 19 Sept. 1857, cand. polyt. (R.*) (R.St.A.3.) (Chin.D.D.31.) (F.Æ.L.5.), g. 26 Sept. 1893 m. *Margaret Marion Mac Leish*, f. 22 Sept. 1876. [Kensington Gate, London.] Børn:
 - a. *Christen Albert*, f. 13 Juli 1895, engelsk Kaptajn i Ing.Korpset, midlertidig Instruktør ved l'Ecole du Génie,

Linde.

- g. 31 Marts 1928 m. Beryl Mary de Saumarez Thorpe, f. [Versailles.]
- b. Elizabeth Jutta Margaret, f. 14 Juli 1900, g. 6 Dec. 1926 m. Major Ronald Oethen, f. 14 Maj 1896. [Harmer Green, Herts, England.]
- c. Karen Gertrude Mollie, f. 18 Maj 1905, g. 23 April 1927 m. engelsk Kaptajn i Ing.-Korpset Charles de Lisle Gaussen, f. 1 Aug. 1896. [Staffs College, Camberley, England.]

Farfaders Broder:

Mogens Christian, f. 15 Nov. 1817 † 14 Okt. 1883, g. 2 Dec. 1866 m. *Hilda Urania Lønholt*, f. 15 Juni 1842 † 23 Juni 1898. Børn:

1. *Christiane Emilie Lønholt*, f. 17 Jan. 1867, g. 22 Nov. 1889 m. Postmester Ditlev Christian Ernst Mortensen, f. 6 Juli 1861. [Tarm.]
2. *Henrik Christian Vilhelm*, f. 28 Aug. 1874, Hotelvært. [Løgstør.]
3. *Viggo Johan Mogens*, f. 28 Aug. 1877, Gartner.

Farfaders Farbrødre:

1. *Magnus Christian*, f. 7 Nov. 1792 † 2 Marts 1866, Justitsraad, Kontorchef, g. 4 Sept. 1832 m. *Caroline Frederikke Schultz*, f. 3 Marts 1811 † 1 April 1866. Søn:

Christian Frederik, f. 7 Jan. 1840 † 8 Okt. 1906, Kancellist i Finanshovedkassen, g. 29 Nov. 1869 m. *Ottillie Elisabeth Christina Cathinka de Saint Aubain*, f. 2 April 1840 † 12 Jan 1923. Døtre:

- 1) *Sophie Christine*, f. 15 Febr. 1872, g. 7 Dec. 1910 m. John Metton Paige, f. . . . [De Pere, Wisconsin.]
 - 2) *Jutta Marie*, f. 3 Aug. 1873, Student, Lærerinde. [De Pere.]
2. *Jens*, f. 25 April 1799 † 28 Juli 1848, Fuldmægtig. Søn: *Christian Adam Frederik*, f. 19 April 1835 † 15 Febr. 1873, Købmand, g. 23 Maj 1865 m. *Anna Sørensen*, f. 4 April 1839 † 20 Sept. 1921. Sønner:
 - 1) *Søren*,^o f. 4 Juni 1866, Branddirektør, g. 10 Maj 1919 m. *Elin Bengtson*, f. 28 Maj 1869. [Holstebro.]
 - 2) *Frederik*, f. 8 Nov. 1867, Handelsagent, g. 2 Maj 1900 m. *Marie Muxoll*, f. 14 Nov. 1877, skilt. [Hellerup.] Datter:
Else, f. 15 Febr. 1904. [Hellerup.]

Linde-Friedenreich.*

Frederik Georg Linde-Friedenreich, f. 2 Jan. 1890 (Søn af Mineingeniør *Christian Paul*, f. 18 Juni 1862 † 8 Maj

Linde.

1903), Læge, g. 21 April 1917 m. *Cecelia Ellen Roche*, f. 20 Okt. 1895. [San Francisco, Kalifornien.] Døtre:

Margaret Ellen, f. 20 Aug. 1918.

Patricia Elizabeth, f. 26 Juni 1922.

Moder:

Elisabeth, født *Knight*, f. 16 Okt. 1870, g. 1888, Enke 8 Maj 1903. [Ophir.]

Farfader:

Christen Lemvig Poul Løvenørn, f. 19 Febr. 1817 † 24 Nov. 1887, Læge, g. 1^o m. *Sarah Adelaide Dickenson*, 2^o 1852 m. *Sarah M. Davis*, 3^o 10 Maj 1859 m. *Halda Hennings*. Børn:

af 1. Ægteskab:

1. *Fredrik Holstein*, f. 29 Marts 1847 † 13 April 1881, g. 5 Nov. 1870 m. *Adelheid J. Gudden*, f. 15 Juni 1848 † 10 Maj 1925. Døtre:

a. *Clarrissa*,^o f. 27 Nov. 1872, g. 21 Okt. 1903 m. ekstraord. Professor, Læge *Hans Gudden*, f. 8 Juli 1866. [München.]

b. *Elsie*, f. 23 Juli 1874, g. 4. Sept. 1895 m. *William Joseph Roe*, f. 20 Maj 1867 † 21 Okt. 1911. [München.]

af 3. Ægteskab:

2. *Sarah Sophia*, f. 12 April 1860, g. 25 April 1888 m. Kaptajn i de Forenede Staters Hær *Edgar Campbell Bowen*, f. 10 Maj 1843 † 4 Juli 1927. [Oshkosh, Wisconsin.]

3. *Mary (Molly) Ulrika*, f. 4 Juni 1864, g. 10 Nov. 1886 m. Journalist *Franklin Bowen*, f. 12 Marts 1858. [Oshkosh.]

Lindholm.

Kammerherre, Kontreadmiral Hans Lindholm blev ved Patent af 12 Maj 1808 adlet fra 20 Febr. 1803 at regne.

Hans Adolph (Ado) Reinhardt Sophus Lindholm,^o f. 30 April 1856 (Søn af Kammerherre, Oberst *Vilhelm*, f. 14 Maj 1818 † 5 Juli 1892, og *Caroline Othilde Frederikke Vilhelmine Elisabeth Hedemann*, f. 25 Marts 1830, g. 3 Jan. 1851, † 30 Marts 1890), Kammerjunker, Lieutenant,^o Major à la suite i den peruanske Hær, Bygningsinspektør^a i Telefonselskabet (R.^oD.M.) (Gb.E.T.) (Chr.IX.M.M.), g. 1^o 15 Jan. 1889 m. *Andrea Maria Asta Bruun*, f. 17 Juli 1868, skilt (hun g. 2^o m. Greve *Ulrik Scheel*, skilt), 2^o 11 Juni 1910 m. *Nanna Rasmussen*, f. 23 Sept. 1874 (g. 1^o m. Møllebygger *Hans Christensen*). [K.] Børn:

af 1. Ægteskab:

1. *Bodil Maria Stella*, f. 2 Jan. 1890, g. m. Greve *Viggo Danneskiold-Samsøe* til Nordfeld.

af 2. Ægteskab:

2. *Erik Knud Vilhelm*, f. 6. April 1916.

Lindholm.

Søskende:

1. *Fernanda Caroline*, f. 1 Aug. 1854, g. 26 April 1887 m. Overlæge, Dr. med. Anker *Frode Rasmussen Halk*, f. 23 Febr. 1857 † 28 Febr. 1927. [K.]
2. *Ellen Elisabeth*, f. 8 Nov. 1858, Enke efter Hofjægermester, Lensgreve Christian Christopher Holstein til Holsteinborg.
3. *Vilhelm Otto Victor*, f. 25 Juli 1860 † 24 Febr 1900, *Kammerjunker*, Premierlieutenant, Bogholder ved den kgl. Civilliste, g. 12 Maj 1898 m. *Johanne (Jeanne) Eliza Hooglant Holten*, f. 23 Dec. 1863 † 19 Sept. 1927. Søn:
Hans Christian Holten, f. 10 Febr. 1899.
4. *Mariæ Alexandra*, f. 29 Okt. 1861, g. 12 Okt. 1886 m. Viceadmiral,* Adjutant* hos Prins Valdemar, Anton *Ferdinand Mazanti Evers* (S.K.*D.M.) (Gb.E.T.) (C.IX.M.M.) (H.H.T.), f. 9 Dec. 1857. [K.]
5. *Knud Herluf*, f. 15 Marts 1866, Departementschef* i den internationale Toldadministrations Tjeneste i Kina, Grænsetolddirektør* (R.*D.M.) (Chin. O. H. 2.) (Chin. D.D.31.), g. 1^o 8 Dec. 1899 m. *Mary Annette Slade*, f. 4 Juli 1868, skilt, 2^o 23 Okt. 1919 m. *Asta Hermine Gauer* (Chin.P. A.5.), f. 9 Dec. 1890. [K.] Døtre:
af 1. Ægteskab:
 - a. *Elsa Annette Ottilde*, f. 20 Okt. 1900. (Vallø.) [K.]
 - b. *Eleonore Veronica (Vera)*, f. 4 Febr. 1902. (Vallø.) [K.]
 - c. *Mary Andrea Catharina*, f. 11 Okt. 1904. (Vallø.) [K.]

Farbroder:

- Hans*, f. 10 Dec. 1798 † 2 Sept. 1858, Amtmand, g. 13 Okt. 1838 m. *Holgerine Henriette Caroline von Kleist*, f. 17 April 1817 † 19 Okt. 1845. Datter:
Anna Constance, f. 29 Juli 1842, g. 27 Okt. 1864 m. Kommandør *Lauritz Skibsted*, f. 25 Juni 1821 † 8 Juni 1881. [K.]

Linstow.

Gammel meklenborgsk Adelslægt, hvoraf dansk og russisk Kammerherre, Overforstmester og hvid Ridder Christoph Hartvig von Linstow blev naturaliseret 28 Jan. 1777 (den ældre Linje). — Nedenstaaende Descendenter (den yngre Linje) af Gehejmeraad, Overhofmester, hvid Ridder Eggert Christoffer Linstow († 29 April 1774), anerkendtes ved Allerhøjeste Reskript af 1 Marts 1892 som henhørende til den danske Adel.

Den ældre Linje.

Albert von Linstow,^o f. 14 April 1886 (Søn af *Hartvig*, f. 22 Okt. 1813 † 13 April 1902). [Öörlitz.]

Linstow.

Søskende:

1. **E m m a Eleonore**, f. 21 Juni 1874, g. 1902 m. **P. Laskówsky**.
2. **A n t o n i a Ingrid**, f. 13 Nov. 1883, g. 1902 m. **P. W. F. Boddin**.

Moder:

I n g r i d, født Gustavsén, f. 20 Juni 1849, Enke 13 April 1902. [Öörnitz.]

Farbroder:

O t t o Ferdinand, f. 5 Okt. 1818 † 29 Juli 1893, Landskriver, g. 8 Juni 1853 m. **N i c o l i n e Margretha Kruse**, f. 27 Jan. 1830 † April 1921. Døtre:

1. **H e n r i e t t e Antonie Eleonore Christine**, f. 18 April 1854, overord. Stiftsdame i Vallø. [K.]
2. **N i c o l i n e Margarete**, f. 25 Marts 1857, overord. Stiftsdame i Vallø. [K.]
3. **A n t o n i e**, f. 5 Juni 1859, overord. Stiftsdame i Vallø. [K.]

Se i øvrigt »Danmarks Adels Aarbog« 1926 og »Gothaisches genealogisches Taschenbuch der adeligen Häuser. Deutscher Uradel.« 1923.

Den yngre Linje.

C a r l Adolph Linstow,^o f. 14 Juli 1888 (Søn af Bogholder **F r e d e r i k**, f. 16 Juni 1845 † 14 Dec. 1893), Assurandør, Medlem af Lloyd, g. 20 April 1915 m. **M a r g a r e t Eleanor Evelyn Scott**, f. 26 Aug. 1891. [Oartz, Hale, Cheshire, England.] Børn:

1. **M a r g a r e t E i l e e n**, f. 14 Okt. 1916.
2. **P e t e r Malling**, f. 5 Febr. 1920.

Broder:

F r e d e r i k N o r m a n n, f. 8 Febr. 1891, Ingeniør, g. m. **I v y Lockwood**, f. [Staffordshire, England.]

Moder:

A n n i e, født Main, f. 9 Aug. 1857, g. 15 Sept. 1887, Enke 14 Dec. 1893. [Newcastle.]

Farfader:

C a r l Adolph, f. 28 Nov. 1806 † 13 Sept. 1857, Kammerjunker, Kaptajn, g. 23 Nov. 1842 m. **L o u i s e Martine Malling**, f. 3 Dec. 1819 † 25 Sept. 1855. Sønner:

1. **G e o r g**, f. 26 Febr. 1847 † 7 Jan. 1911, Assistent ved Statsbanerne, g. 3 Maj 1874 m. **Theodora Emilie Ludvigsen**, f. 23 Juni 1849. [K.] Børn:
 - a. **J o a c h i m**,^o f. 29 Marts 1875, cand. polyt., Telefondirektør ved Fyns kommunale Telefonselskab (R.^o), g. 1^o 3 Maj 1902 m. **Clara Louise Meyer**, f. 16 Marts 1877, skilt, 2^o 21 Dec. 1927 m. **Sofie Frederikke Øst-Jacobsen**, f. 2 Sept. 1883. [Odense.] Søn:

af 1. Ægteskab:

- Mogens, f. 13 Jan. 1908, stud. jur.
- b. Knud Christian, f. 23 Juli 1876, Sanatorieforvalter, g. 5 Nov. 1905 m. Martha Sophie Kirstine Hansen, f. 26 April 1877. [Silkeborg.] Datter:
Benedikte Emilie, f. 7 Otk. 1906.
- c. Theodora Emilie, f. 22 Maj 1878. [K.]
- d. Rigmor, f. 30 Juli 1886, g. 25 Nov. 1913 m. Told kontrolør Nis Petersen, f. 18 Marts 1882. [K.]
2. Emil, f. 15 Aug. 1854 † 21 Jan. 1922, *Fuldmægtig i Københavns Diskonto- og Revisionsbank*, g. 27 Okt. 1882 m. Wilhelmine Josephine Muhlign, f. 5 Juni 1862. Børn:
- a. Elisabeth Sophie, f. 21 Juni 1885. [K.]
- b. Johannes, f. 14 Dec. 1886, *Fuldmægtig*, g. 14 Juni 1916 m. Cecilie Louise Nimb, f. 11 Nov. 1887, separ. [K.] Søn:
Ove Hais, f. 11 Juni 1918.
- c. Otto Werncke,^o f. 12 Febr. 1891, cand. jur., *Fuldmægtig i Statspolitiet*, g. 21 Maj 1920 m. Gudrun Martens, f. 26 Marts 1894. [K.] Børn:
1) Birgit, f. 30 Aug. 1921. (Vallø.)
2) Steffen Werncke, f. 7 Aug. 1925.
- d. Else, f. 17 Okt. 1894.
- e. Kai Frederik, f. 15 Marts 1896, *Landsretssagfører*, g. 16 Dec. 1924 m. Karen Anna Hedvig Olandt, f. 7 Sept. 1899. [K.] Sønner:
1) Svend Emil, f. 26 Nov. 1925.
2) Flemming, f. 2 Jan. 1928.
- f. Aase Sophie Amalie, f. 10 Marts 1899.

Farfaders Broder:

Ludvig, f. 24 Sept. 1816 † 13 Febr. 1870, *Justitsraad, Kasserer ved Sorø Akademi*, g. 11 Sept. 1857 m. Emma Marie Christine Qvistgaard, f. 1 Nov. 1829 † 5 April 1898.

Sønner:

1. Frederik Wilhelm,^o f. 24 Okt. 1858. Postmester og Telegrafbestyrer (R.*), g. 1^o 12 Dec. 1885 m. Eugenie Jenny Louise Marie de Renouard, f. 17 Marts 1861 † 18 Febr. 1894; 2^o 1 Juni 1896 m. Frederikke Emilie Sørensen, f. 18 Nov. 1875. [Saxkøbing.] Børn:

af 1. Ægteskab:

- a. Emma Caroline, f. 29 Dec. 1886, Postassistent. [K.]
- b. Ludvig Georg Hermann, f. 16 Dec. 1887, Postassistent, g. 26 Okt. 1916 m. Agnes Hansen, f. 18 Okt. 1889. [Skanderborg.] Børn:
1) Margrethe, f. 17 April 1918. (Vemmetofte.)
2) Frederik Wilhelm, f. 2 Maj 1919.
- c. Hugo Ernst, f. 11 Marts 1890, Secondlieutenant ved 5. Reg., Postassistent, g. 11 Maj 1918 m. Dagny Sophie Henriette Lohse, f. 3 Aug. 1896. [Rødby.] Børn:
1) Max Hartvig, f. 14 Marts 1919.

- 2) Rita, f. 15 Marts 1920.
 3) Bente, f. 10 Dec. 1921.
 4) Ulrich, f. 15 Okt. 1926.
 d. Marie, f. 18 Febr. 1834.
af 2. Ægteskab:
 e. Ursula Margrethe, f. 9 Nov. 1900, Toldassistent, g. 15 Juni 1927 m. Toldassistent Carl Strand Ødbergsen, f. [K.]
 f. Carl Werner, f. 26 Dec. 1902, Bankassistent. [Aalborg.]
 g. Eggert Wilhelm, f. 13 Aug. 1907, Student.
 h. Poul Richard, f. 6 Sept. 1909.
 i. Fritz Werncke, f. 19 Febr. 1917.
 2. Carl Adolph, f. 13 Juni 1861, Forstkandidat, Landmaaler [Tandil, Argentina.]

von Lowzow.

Gammel meklenborgsk Adelsslægt. Generalmajor Ehler Ditlef von Lowzow blev naturaliseret 30 Juli 1777. — Udførlig Slægttavle og Vaabenafbildning i Farver se Aarg. 1901.



Den danske Linie.

- Ernst Frederik Georg von Lowzow,^o f. 27 Okt. 1856 (Søn af Jægermester Adam Gottlob til Slettegaard, f. 31 Maj 1825 † 22 Jan. 1904, og Marie Louise Hansen, f. 12 Sept. 1832, g. 24 Okt. 1854 † 25 Jan. 1906), Ejer* af Faurgaard og Slettegaard, Hofjægermester (R.*), g. 17 Febr. 1888 m. Johanne Vilhelmine Cornelia Krieger, f. 22 Febr. 1858. [K.] Børn:
 1. Knud Krieger, f. 28 Marts 1889, Orlogskaptajn (R.*), (M.f.D.R.) (S.Sv.3.1), g. 25 Aug. 1923 m. Comtesse Marie Antoinette Bille-Brahe-Selby, f. 30 Aug. 1899. [K.] Søn: Lennart, f. 23 Maj 1927.
 2. Ebba Mimi, f. 6 Jan. 1892, g. 1 Okt. 1912 m. Kaptajn af Artilleriet Carl Raabye, f. 23 Dec. 1886. (R.*) (D.r.K.M. f.K.). [K.]

Søskende:

1. Elisabeth Georgette Poulina, f. 17 Aug. 1855, g. 30 Aug. 1899 m. Forpagter Søren Pedersen Bache, f. 20 Febr. 1841 † 4 Aug. 1911. [K.]
 2. Knud Bille Valdemar, f. 24 Nov. 1861 † 3 Sept. 1912, Organist, g. 29 Sept. 1892 m. Ida Christensen, f. 30 Marts 1856. [Nakskov.]

Den norske Linie.

Christopher Frederik von Lowzow, f. 24 Sept. 1887 (Søn af Arkitekt Peter Lauritz, f. 27 Marts 1856 † 19 Febr.

von Lowzow.

1922 og Magdalena (M a g d a) Henriette Nissen, f. 23 Sept. 1857, g. 29 Dec. 1886 † 16 Aug. 1908), Mekaniker, g. m. Rakel Heide, død. [Portland, Oregon, U.S.A.]

Brødre:

1. J o h a n n e s, f. 15 Maj 1891, Agent, g. 19 Aug. 1917 m. Erna Marie Krogvik, f. 6 Okt. 1892. [Stavanger.] Børn:
 - a. E l i n Grethe, f. 26 Dec. 1920.
 - b. E r n a Magdalene Elisabeth, f. 28 Dec. 1922.
 - c. C l a u s Eler Kristof Friedrich, f. 7 Okt. 1925.
2. T r y g v e, f. 4 Aug. 1892, Kaptajn i det norske Feltartilleri, Diplomingeniør, g. 29 Nov. 1918 m. G u n v o r Bryn, f. 10 Marts 1899. [Oslo.] Døtre:
 - a. E l s e, f. 5 Sept. 1919.
 - b. K i r s t e n Bryn, f. 7 Sept. 1924.
 - c. W e n c h e Bryn, f. 27 Maj 1926.
3. E i n a r, f. 5 Nov. 1894, Ingeniør, g. 4 Nov. 1922 m. T o r d i s Olaug Gaarder, f. 9 Dec. 1896. [Raleigh, U.S.A.] Datter:
I n g r i d, f. 25 Nov. 1926.
4. H a r t v i g, f. 6 Marts 1896, Premierlieutenant af den norske Flaade, g. 22 Okt. 1921 m. H e r b o r g Riegelsen Rasmussen, f. 30 Dec. 1897. [Horten.] Datter:
A n n e - L i s e, f. 7 Aug. 1922.
5. O d d, f. 23 Okt. 1898, Ingeniør, g. 25 Juni 1924 m. A g a t h e Skonhøft Andersen. [Milwaukee, U.S.A.]
6. P e r, f. 3 Nov. 1902. (Oslo.)

Farfader:

Christoffer Frederik von Lowzow, f. 16 Aug. 1821 † 19 Jan. 1893, Oberst, g. 10 Jan. 1854 m. Magdalene L a u r a Marie Wulff, f. 5 Febr. 1829 † 5 Jan. 1911. Børn:

1. K a r l Ludvig Peter, f. 27 Febr. 1859, Overretssagfører, g. 21 Nov. 1889 m. H e l g a Fodstad, f. 24 Juni 1865. [Oslo.] Børn:
 - a. G u d r u n, f. 7 Nov. 1890, Telegrafist. [Oslo.]
 - b. R o l f, f. 6 Juni 1892, Kaptajn i Inf., g. 14 Juni 1924 m. K a r e n Ihlen, f. 2 Febr. 1904. [Oslo.] Søn:
C a r l Fredrik, f. 5 Aug. 1927.
 - c. E i v i n d, f. 24 Dec. 1893, Sekretær i den norske Kreditbank. [Oslo.]
 - d. S i g n e, f. 9 Okt. 1896, Lærerinde. [Toten.]
 - e. T h o r a Christiane M a r g r e t h e, f. 3 Febr. 1903. [Oslo.]
2. H i l d u r Laura Frederikke, f. 27 Febr. 1865, g. m. Edwin Dirckinck Friherre af Holmfeld

Farfaders Broder:

O t t o Fredrik, f. 29 Juni 1830 † 17 Aug. 1912, Toldbetjent, g. m. A m a n d a Marie Svenson, f. 18 Nov. 1827 † 22 Marts 1887. Døtre:

1. **Marie Otilie**, f. 28 Marts 1863, g. 8 Febr. 1893 m. Skibsfører **Niels Julius Thorsen**, f. 26 Sept. 1854 † 6 Aug. 1918. [Stavanger.]
2. **Bertha Oline**, f. 13 Dec. 1873, Lærerinde. [Oslo.]
3. **Vilhelmine Frederikke**, f. 13 Dec. 1878. [Oslo.]

Luckner.*

En tysk Familie, hvoraf »Baron» Nicolai Luckner 22 April 1778 blev naturaliseret og 30 Marts 1784 optagen i den danske Grevestand.

Greve Carl Friedrich Erik Alexander Luckner, f. 3 Marts 1830 † 19 April 1879, g. 24 Juli 1856 m. Adeligunde Wilhelmine Ellsabeth Tutein, f. 31 Okt. 1835 † 8 Aug. 1889.
Børn:

1. **Greve Peter Adolf Johann Nicolaus Luckner**, f. 6 Sept. 1858, Premierlieutenant à la suite i den tyske Flaade, † 17 Aug. 1907, g. 16 Febr. 1888 m. Helene Therese Agnes Semmelhack, f. 13 Jan. 1864. [Friedeberg i Neumark.] Børn:
 - a. **Greve Nikolaus Ferdinand Henry Ernst Otto** f. 24 Febr. 1894, preuss. Lieutenant^o, g. 16 Okt. 1919 m. Prinsesse **Barbara Eleonore af Lippe**, f. 30 Jan. 1897. [Hamborg-Fuhlsbüttel.]
 - b. **Greve Wolf Alexander Vilhelm Hermann**, f. 9 Jan. 1896, Premierlieutenant i det tyske Rigsværns Artill., g. 30 Okt. 1922 m. **Carola von Neumann**, f. 15 Sept. 1900. [Minden, Westfalen.] Børn:
 - 1) **Greve Achim**, f. 17 Juli 1923.
 - 2) **Comtesse Carola Eleonore Elisabeth**, f. 6 Jan. 1928.
 - c. **Comtesse Ilse Elisabeth Ada Anni Johanna**, f. 8 Dec. 1898.
2. **Comtesse Ada Charlotte Alette Lulse**,^o f. 12 Juli 1875, g. 11 April 1894 m. Ingeniør **Peter Adolph Tutein**, skilt. [Birkerød.]

Se forøvrigt »Danmarks Adels Aarbog», 1924 og »Gothaisches genealogisches Taschenbuch der gräflichen Häuser».

de Lunzi.*

Nicolo Conrado venetiansk Greve de Lunzi blev ved Patent af 17 Okt. 1818 optagen i den danske Adelsstand og blev 2 Febr. 1840 anerkendt som Greve af de joniske Øers Senat.

Greve Demetrio Nicolo Solomos de Lunzi, f. 19 Marts 1848 (Søn af dansk Konsul paa Zante, Greve Nicolo Conrado Nathanael, f. 15 Okt. 1798 † 26 Jan. 1855, og Grevinde

de Lunzi.

Anna Solomos, f. 14 Febr. 1822, g. 10 Maj 1843 † 14 Juni 1855), g. 26 Febr. 1872 m. Maria Sechiari, f. 13 Jan. 1854. [Zante.] Børn:

1. Greve Giovanni, f. 10 Nov. 1876.
2. Grevinde Anna, f. 1 Jan. 1887.

Søster:

Grevinde Helena, f. 8 Aug. 1852, g. 3 Febr. 1872 m. Greve Camillo Mercati, f. 25 Maj 1849.

Lütken.

Søkaptajn Frederik Lütken (f. 27 April 1698 † 1 Febr. 1784) adledes 29 Jan. 1780.

Den ældre Linje.

Otto August Lütken,^o f. 26 Sept. 1868 (Søn af Generallieutenant Christian Lütken, f. 15 Maj 1840 † 12 Okt. 1923 og Marie Frederikke Charlotte Daniels, f. 24 Dec. 1845, g. 28 Aug. 1867 † 9 Marts 1917) Lieutenant,* Postekspedient* (R.r.K.), g. 19 Okt. 1901 m. Ida Henriette (Henn y) Katharine Krabbe, f. 19 Okt. 1873. [Middelfart.] Børn:

1. Christian Otto Frederik, f. 11 Sept. 1902, Forvalter. [Landbrugsskolen, Lyngby.]
2. Elisabeth Charlotte Marie Dagmar, f. 25 Sept. 1904, Sygeplejeelev. Konventualinde i Roskilde adelige Jomfrukloster. [K.]
3. Margarethe Susi Anna Johanne Charlotte, f. 12 Juli 1907, Telefonistinde. (Estvadgaard.) [Middelfart.]

Søstre:

1. Augusta (Asta) Charlotte Cornelia Marie, f. 10 Aug. 1870, Konventualinde i Qisselfeld og Roskilde adelige Jomfruklostre. [Helsingør.]
2. Maria (Maiken) Amalia Carla, f. 13 Juni 1875, Sygeplejerske, (D.r.K.M.f.K.) (Ø.r.K.) (Pr.r.K.) (Vemmetofte.) [K.]

Den yngre Linje.

Otto Lütken, f. 31 Marts 1882 (Søn af Kaptajn af Flaaden Otto George, f. 15 Aug. 1849 † 23 Maj 1906, og Augusta Sophie Vilhelmine Schou, f. 4 Okt. 1855, g. 6 Aug. 1880 † 26 Sept. 1910), Premierlieutenant,* Ingeniør.

Broder:

George,^o f. 2 Okt. 1883, Kaptajn ved 6. Feltart.-Afd. (R.*) [K.]

Lütken.

Faders Søskende:

1. **A n d r e a s** Magnus, f. 17 Jan. 1852, cand. phil., Sekretær^o i Privatbanken, g. 21 Juli 1893 m. **A l m a** Francisca Theodora Clausen, f. 21 Marts 1862. [K.] Sønner:
 - a. **A n d r e a s** Joachim, f. 14 Febr. 1898, cand. phil., Assistent i Privatbanken, g. 25 Marts 1923 m. **K a r l a** Andrea Nielsen. [K.] Børn:
 - 1) **P o u l** Erik, f. 13 Jan. 1924.
 - 2) **I n g e r** Anine, f. 22 Jan. 1927. (Vallø.)
 - b. **H a n s** Christopher, f. 13 Marts 1900, Landbrugskandidat.
2. **H e n r i e t t e** Julie Pauline, f. 25 Maj 1854, Stiftsdame i Vallø. [K.]

Den adopterede Linje.

Under 12 Marts 1819 er der udfærdiget Bevilling for Kaptajn i Sø-Etaten Frederik Lütken (f. 3 Dec. 1774 † 18 April 1819) til at adoptere sin Søn Frederik Tekla som sit ægte Barn. Ved kgl. aabent Brev af 8 Marts 1884 er der givet Bevillingen en Tilføjeelse om, at den hjemler Frederik Tekla Lütken og hans ægte agnatiske Alkom danske Adelsrettigheder som nedstammende paa Sværdsiden fra den i Adelsstanden optagne Kaptajn Frederik Lütken.

Victor Frederik Karl Lütken, f. 10 Marts 1869 (Søn af Læge George Frederik André, f. 31 Marts 1839 † 30 Jan. 1906 og Jutta Vilhelmine Marie Poppe, f. 28 Nov. 1842, g. 31 Maj 1866 † 10 Aug. 1913). cand. phil., g. 19 April 1900 m. **A l m a** Christine Gunhild Weber, f. 26 Juni 1862 † 17 Nov. 1914. [K.]

Søstre:

1. **M a t h i l d e** Frederikke Vilhelmine, f. 2 April 1867, g. 25 Okt. 1913 m. Læge **S t e f á n** Stefánsson, f. 26 April 1864. [Aars.]
2. **O l i v i a** (V i v a) Anna, f. 12 Juni 1872. [K.]

Farfader:

Frederik Tekla, f. 15 Marts 1808 † 31 Jan. 1879, Etatsraad Overretsassessor, g. 1^o 8 Maj 1838 m. Golla Andrea Mathilde Krogstad, f. 12 Marts 1818 † 20 Okt. 1843, 2^o 6 Juni 1846 m. Olivia Marie Schoubye, f. 1 Sept. 1824 † 3 Dec. 1848. Sønner:

af 1. Ægteskab:

1. **A n d r é** Gregor Henrik, f. 2 Okt. 1843 † 6 Maj 1916 kongl. Translator, Redaktør, g. 28 Febr. 1883 m. **O l g a** Vasiljevna Zelenkoff, f. 1 Febr. 1859 † 6 Febr. 1928. Sønner:
 - a. **J u r i j** Andreitch, f. 29 Okt. 1885, Driftsbestyrer, g. 28 April 1912 m. **N a t a s c h a** Borissovna Veselovski, f. 19 Aug. 1887. [K.]
 - b. **F j o d o r** Andreitch,^o f. 22 Juli 1887, Redaktionssekretær. [K.]

af 2. Ægteskab:

2. **W i l l i a m** Frederik, f. 25 April 1847 † 22 Okt. 1901, Præst, g. 1^o 25 Juli 1876 m. **M e t a** Petræa Christine

Lütken.

- Petersen, f. 14 Marts 1844 † 9 Juli 1881, 2^o 16 Maj 1883 m. Elisabeth Emilie Lund, f. 22 Marts 1855. [K.] Børn:*
- Mia Deodata Vilhelmine, f. 18 Juli 1877, g. 7 Juli 1915 m. Bibliotekar ved det katholske, biskoppelige Vikariat, Lærer Johan Oluf Johnsen, f. 23 Nov. 1875. [K.]*
 - Paula Immanuella Olivia, f. 22 Aug. 1879, g. 3 Nov. 1907 m. kgl. Translatør, Kancellisekretær ved det tyrkiske Gesandtskab Axel Peter Wilhelm Sarrild, f. 8 Okt. 1879. [K.]*
 - Ilse Jacobs Mathilde, f. 16 Okt. 1885, g. 20 Dec. 1918 m. Grosserer Poul Hugo Groth, f. 15 April 1885. [K.]*
 - William Ove Frederik,^o f. 6 Febr. 1887, Kasserer i Privatbanken, g. 1^o 4 Maj 1912 m. Cecilie Elisabet Bruun, f. 1 Febr. 1888, skilt, 2^o 24 Sept. 1921 m. Ella, født Meulengracht, f. 17 Sept. 1891 (g. 1^o m. J. G. Kaaj Frendved). [K.] Søn:
Bent, f. 21 Juni 1923.*
 - Inga Margrethe Petra, f. 7 Nov. 1889, g. 3 Febr. 1917 m. Fabrikant Hans Henrik Bruun, f. 11 Maj 1893 † 18 April 1923. [K.]*

Lüttichau.

Gammel sachsisk Adelslægt, der i det 17. Aarh. kom til Danmark, og af hvilken Kammerherre Christian Ditlev Lüttichau for sig og sine to Brødre ved Patent af 25 Jan. 1887 har erholdt Anerkendelse som henhørende til den danske Adel.

Christian Ditlev Lüttichau^o til Stamhuset Tjele, f. 4 Nov. 1895 (Søn af Kammerherre Hans Helmuth til Stamhuset Tjele, f. 13 Jan. 1868 † 21 Febr. 1921, og Fanny Julie Caroline Mathilde Basse Fønsl, f. 11 Juli 1870, g. 26 Sept. 1894 † 18 Aug. 1921), cand. phil., Secondlieutenant ved 3. Livgarde-Batl., Formand for Tjeles m. fl. Sognes Sparekasse, g. 12 Aug. 1921 m. Vibeke Schack von Brockdorff, f. 14 Aug. 1900. [Tjele ved Ørum, Sønderlyng.] Børn:

- Fanny Adelheid, f. 4 Juli 1922. (Vallø.)
- Gudrun Vibeke, f. 6 Juni 1923.
- Hans Helmuth, f. 9 Jan. 1925.
- Ellinor, f. 6 Dec. 1925.
- Ellen, f. 10 Juni 1928.

Søskende:

- Hans Helmuth, f. 5 April 1897, Kammerjunker, Premierlieutenant ved Livgarden, Chef for Motorordonnanskorpset (S.Sv.3^o). [K.]
- Folmer til Rohden, f. 12 Aug. 1898, Godsinspektør for Kalø Gods, Formand for Den konservative Vælgerforening for Bjerger Herred, Medlem af Repræsentantskabet for det konservative Folkeparti og af Bestyrelsen for Vejle Amts

Lüttichau.

Kredsforening til Tuberkulosens Bekæmpelse. (Rohden ved Daugaard.)

3. **Fanny Manon Malvina**, f. 9 April 1900. (Vallø.) [K.]
4. **Sophie Elisabeth Ellen Margrethe** f. 4 Maj 1910. (Vallø.) [Rohden.]

Farfader:

Christian Ditlev til Stamhuset Tjele, f. 20 April 1832, Kammerherre, Hofjægmester, Finansminister, g. 10 Juli 1860 m. *Margrethe Theresia Petrine Malvina Jessen*, f. 2 Maj 1835 † 4 April 1927. Børn:

1. **Christian Ditlev**, f. 22 Aug. 1870, cand. mag. [London.]
2. **Carl Vilhelm**, f. 22 Dec. 1871, cand. phil. [K.]
3. **Selma Anna Sophie Elisabeth**, f. 17 Jan. 1874, Enke efter Hofjægmester, Baron Flemming Lerche.

Farfaders Broder:

Ulysses Constant Arnold, f. 24 Nov. 1847 † 24 Aug. 1906, Hofjægmester, g. 11 Marts 1890 m. *Ellen Christine Elisabeth Ibsen*, f. 14 Maj 1861. [K.] Sønner:

1. **Max Bernhard**, f. 19 Marts 1892, cand. phil. [Amerika.]
2. **Preben Mogens**, f. 31 Marts 1895, Styrmand ved Ø. K. [[Bangkok.]
3. **Curt Ulysses**,^o f. 10 Febr. 1897, Arkitekt, M.afA.A., g. 25 Juni 1926 m. *Nena Henningsen*, f. 25 Febr. 1900. [K.] Søn: **Flemming Andreas**, f. 30 Marts 1927.

Lützw.



Gammel meklenborgsk Adelslægt. — Hugo Lützw til Beckendorff, hvis Efterkommere nu skriver sig »Lützw«, blev naturaliseret 18 Dec. 1651. — Udførlig Slægttavle og Vaabenafbildning i Farver, se Aarg. 1928.

Den holstenske Linje

og

Den sønderjydske Linje.

Se »Danmarks Adels Aarbog«, 1924 og »Gothaisches genealogisches Taschenbuch der adeligen Häuser. Deutscher Uradel.«

Den danske Linje.

Hugo Lützw,^o f. 3 Nov. 1857 (Søn af Kammerherre, Oberst **Frederik Georg**, f. 7 Jan. 1809 † 29 Maj 1891, af dennes 2. Ægteskab, se nedenfor), Fabrikant, g. 1^o 21 Marts 1884 m. **Dagmar Cornelia Petersen**, f. 21 Marts 1863 † 28

Lützow.

April 1887, 2^o 25 Jan. 1890 m. Henriette Cathrine E l l s a - b e t h Hoffmeyer, f. 3 Juli 1861 † 7 Sept. 1911 (hun g. 1^o m. Ingeniørkaptajn Hans Jørgen Emil Daugaard † 1887), 3^o 22 Marts 1913 m. P a u l a Karen Sørensen Refs, f. 3 Aug. 1869 (hun g. 1^o m. Prokurist Niels Peter Nielsen † 1910). [Hellerup.] Døtre:

1. S o p h i e, f. 4 Jan. 1885, g. 12 Okt. 1912 m. Landinspektør Christian Wanning, f. 22 Febr. 1885. [Køge.]

2. I d e, f. 27 Maj 1886.

3. D a g m a r Cornelia, f. 28 April 1887.

Søstre:

a) af Faderens 1. Ægteskab 28 Sept. 1830 m. Louise Margrethe Elisabeth Lassen-Arentz, f. 28 Sept. 1804 † 3 Maj 1839:

1. S o p h i e Amalie Marie, f. 6 Nov. 1832, g. 2 Juni 1864 m. Major Frederik Moltke von Schaumburg, f. 12 Marts 1816 † 26 Maj 1889. [K.]

b) af Faderens 2. Ægteskab 26 Marts 1853 m. J u l l i a n e Jensine Borberg, f. 15 Juni 1824 † 21 Okt. 1903:

2. A u g u s t a, f. 9 Maj 1855 g. 8 April 1881 m. Revisor Emil Theodor Brethauer Ohmeyer, f. 26 Marts 1855, skilt. † 21 Maj 1928. [K.]

Løvenfeldt.

Christian Friederichsen blev ved Patent af 23 Okt. 1819 fra 11 Juli 1815 at regne optagen i Adelsstanden med Navnet Løvenfeldt.

Christian Gustav Løvenfeldt,^o f. 4 Marts 1846 (Søn af Kammerherre, Major Christian Friederichsen, f. 23 Nov. 1803 † 29 Aug. 1866, og Camilla Adelaide Olahn, f. 28 April 1816, g. 20 Sept. 1836 † 3 Febr. 1902) Forstkandidat, g. 15 Okt. 1891 m. Christiane Kjeldsen, f. 1 Juli 1837 † 10 Dec. 1911. [Aalborg.]

Søster:

C o r i n n a, f. 11 Juni 1853, g. 14 Okt. 1875 m. Konferensraad, Professor, Dr. med. Carl Marinus Reisz, f. 6 Febr. 1829 † 18 Juli 1902. [K.]

Løwenhielm.

Se Brockenhuus.

Løvenskiold.

Løvenskiold.



Etatsraad Herman Leopoldus blev adlet 6 Nov. 1739 med Navnet Løvenskiold. — Konferensraad Severin Løvenskiold til Stamhuset Løvenborg ophøjedes 22 April 1773 i friherrelig Stand. — Vaabenafbildninger i Farver og udførlig Slægttavle, se Aarg. 1889.

Den ældre adelige Linje.

Uddød paa Mandstlinjen 5 Febr. 1922 m. Kammerjunker Axel Løvenskiold.

Thyra Helene Charlotte Annette Løvenskiold,^o f. 3 Dec. 1857 (Datter af Gehejmekonferensraad, Kammerherre, Overhofmarskal, Ordensskatmester, Major, Ridder af Elefanten Carl Ludvig, f. 27 Sept. 1822 † 22 Juli 1898 og Charlotte Eugenie Louise Augusta Lagerheim, f. 23 Juni 1828, g. 28 Aug. 1852 † 29 Juni 1892), g. m. Hofjægermester Frederik von Arenstorff.

Søster:

Fanny Helene Emma Sophie, f. 22 Jan. 1861, g. 22 Maj 1900 m. Massagedirektør Johannes Nicolai Koch, f. 11 Sept. 1869 † 24 Marts 1926. [K.]

Den yngre adelige Linje.

1. Gren.

Thorvald Løvenskiold^o til Overud, f. 21 Juli 1866 (Søn af Hofchef, Kabinetsskammerherre, Oberst Herman Severin til Ullern, f. 12 Okt. 1838 † 25 Jan. 1910, og Ingeborg Christine Meyer, f. 15 Nov. 1843, g. 15 Dec. 1863 † 8 Marts 1882), cand. phil., Æresmedlem af det norske Travelskab, g. 27 Febr. 1901 m. Hedvig Sophia Antoinette Johanna Bergenstråhle, f. 30 Okt. 1873. [Overud ved Kongsvinger.] Børn:
1. Herman Severin, f. 26 Dec. 1903, Student.
2. Antoinette (Antonie) Ulrika Albertina, f. 25 Juli 1905.
3. Carl Gustaf, f. 18 Aug. 1908.
4. Otto Joachim, f. 14 Nov. 1911.

Søskende:

1. Julie Caroline Helene, f. 29 Sept 1864, (N.K.F.M.I.), g. 16 Sept. 1886 m. Højesteretsadvokat Georg Frederik (Fritz) Egidius Kiær, f. 4. Sept. 1861. [Nedre Ullern ved Bestum.]
2. Carl til Ullern, f. 3 Nov. 1874, Forstkandidat, g. 8 Dec. 1903 m. Elise Bruun, f. 28 Maj 1879. [Ullern ved Bestum.]
Børn:
a. Maren Johanne Hoë, f. 7 Aug. 1905, g. 10 Dec. 1925 m. Godsejer Jørgen Arthur Mathiesen, f. 9 Juli 1901. [Eidsvold Værk ved Dal.]

Løvenskiold.

- b. Herman Severin, f. 4. Jan. 1908.
- c. Carl Axel, f. 13 Jan. 1912.
- 3. Agnes, f. 13 Juni 1879. [Oslo.]

Farbroder:

Carl Otto til Vækerø og Bærum, f. 23 Dec. 1839 † 1 Okt. 1916, norsk Statsminister, Premierlieutenant i den norske Marine, g. 20 Sept. 1865 m. norsk Overhofmesterinde, Baronesse Elise Wedel Jarlsberg, f. 16 Febr. 1844 † 15 Jan. 1923.

Børn:

1. Eleonore (Elnor), f. 20 Juli 1866, g. 20 Sept. 1886 m. norsk Kammerherre, cand. mineral. Diderik von Capellen til Holden og Ulefos Jernværk, f. 21 Juli 1856. [Holden ved Skien.]
2. Harald til Nordmarken og Hakedalen, f. 18 Jan. 1868 (N.St.O.3.1) (S.V.2.2), g. 25 Jan. 1893 m. Dorothea Christine Blom, f. 11 Jan. 1872. [Vækerø ved Lysaker.]
Sønner:
 - a. Carl Otto, f. 27 Aug. 1898, Forstmester, g. 1 Dec. 1922 m. Henriette Størmer, f. 30 Maj 1900. [Hakedals Værk.] Børn:
 - 1) Harriet Adelaide, f. 3 Dec. 1923.
 - 2) Harald, f. 9 Febr. 1926.
 - b. Harald Diderik, f. 2 Juli 1901, Arkitekt, g. 12 Dec. 1924 m. Eleonora Butenschön, f. 25 Febr 1902. [Vækerø.]
Søn:
Diderik Joachim, f. 2 Marts 1928.

Farfaders Brødre:

1. Adam Christopher til Næss, f. 19 Juni 1804 † 13 April 1886, svensk-norsk Gesandt, norsk Øverste Kammerjunker, g. 18 Sept. 1837 m. Baronesse Kirsten Catharina Wedel Jarlsberg, f. 22 Juli 1815 † 9 Nov. 1894. Datter:
Louise Catharina, f. 15 Nov. 1857, g. 4 Sept. 1882 m. norsk Oberst Albert Johannes Maurer, f. 17 Marts 1846 † 30 Maj 1914. [Charlottenlund.]
2. Herman til Fossum Jernværk, f. 6 Jan. 1819 † 4 Juni 1873, cand jur., norsk Kammerherre, g. 5 Aug. 1856 m. Anna Sophie Hedvig Løvenskiold, f. 27 Okt. 1838 † 14 Okt. 1903. Sønner:
 - a. Herman Leopold til Fossum, f. 29 Dec. 1859 † 27 Nov. 1922, norsk Kammerherre, g. 25 Maj 1883 m. Hannah Parr (S.Kr.M.), f. 4 Dec. 1860. [Rom.] Børn:
 - 1) Catharina Hannah Hedvig, f. 1 Dec. 1887, g. 15 Maj 1911 m. Direktør John Murman, f. 20 Dec. 1877. [Malmö.]
 - 2) Herman Leopoldus til Fossum, f. 22 Dec. 1890, cand. jur., g. 14 Jan. 1914 m. Anna Cecilie Wilhelmsen, f. 22 Febr. 1892. [Fossum ved Skien.] Børn:
 - a) Herman Leopold, f. 23 Jan. 1915.
 - b) Herman Severin Leopoldus, f. 14 Nov. 1921.
 - c) Anna-Cecilie, f. 12 April 1925.

Løvenskiold.

- 3) Sophie Eugenie, f. 28 Juni 1894, g. 19 April 1913 m. Pianist Fridtjof Backer Grøndahl, f. 15 Okt. 1885. [London.]
- 4) Hedvig Hannah Franziska, f. 19 Juli 1898, g. 1 Sept. 1920 m. ital. Premierlieutenant, cand. oecon. Enrico Guisepe Pietro Armani til Castel del Piarro, f. 27 Febr. 1896. [Castel del Piarro ved Perugia.]
- b. *Adam Eggert Christoffer*, f. 17 Okt. 1861 † 3 Aug. 1915, *Hoffjægermester*, g. 29 Okt. 1896 m. *Ida Alvida Betzy Mourier-Petersen*, f. 22 Nov. 1867. [K.]
- c. *Severin Wilhelm*, f. 20 Juli 1871, cand. polyt., Civilingeniør, g. 28 Dec. 1894 m. *Jenny Bisgaard*, f. 19 Juni 1872. [K.] Børn:
 - 1) *Anna Sophie Hedvig*, f. 21 Dec. 1895, g. 28 Nov. 1921 m. engelsk Premierlieutenant af Res., Kontorchef i »Industrielt Diskonto A/S.« *Sidney James Humphrey Moorhouse*, f. 7 Nov. 1896. [Hellerup.]
 - 2) *Frederik Wilhelm Severin Herman Leopoldus*, f. 17 April 1897. [Montreal, Canada.]
 - 3) *Frantz Siegfried Richard Christopher Leopoldus*, f. 6 April 1902. [K.]
- d. *Herman*, f. 17 Aug. 1873, g. 27 Febr 1900 m. *Julie Louise Kaas*, f. 28 Juli 1873. [Holte.] Børn:
 - 1) *Mogens Severin Herman Leopoldus*, f. 1 Dec. 1900. [Fredensborg.]
 - 2) *Anna Sophie Hedvig Adelheid Fanny*, f. 30 Maj 1908. (Vallø.)
 - 3) *Anna Hedvig*, f. 14. Jan. 1912. (Vallø.)

2. Gren.

Uddød paa Mandslinjen 18 Marts 1899.

Anna Sophie Løvenskiold,^o f. 1 April 1861 (Datter af Bureauchef *Severin*, f. 15 Aug. 1818 † 18 Marts 1899, og *Sophie Messell*, f. 9 Febr. 1831, g. 26 Jan. 1857 † 26 Febr. 1886), g. 30 Maj 1883 m. Fabrikdisponent *Peter Pavels Abel Corneliusen*, f. 12 Maj 1854 † 1 Febr. 1921. [Oslo.]

3. Gren.

Herman Leopoldus Løvenskiold, f. 4 Febr. 1897 (Søn af Oberstlieutenant, Stortingsmand *Herman* til Rafnæs, f. 20 Juni 1869 † 2 Febr. 1927), Dr. chem., Premierlieutenant, ansat ved *Fredriks-Universitetets biologiske Afdeling*. [Oslo.]

Søster:

Friede Augusta, f. 29 Juni 1902.

Moder:

Annette, født *Qiertsen*, f. 30 Jan. 1871, g. 5 Sept. 1894, Enke 2 Febr. 1927. [Rafnæs ved Porsgrund.]

Løvenskiold.

Farfader:

- Herman til Rafnæs*, f. 27 Febr. 1822 † 24 Jan. 1910, cand. jur., g. 30 Jan. 1850 m. *Vilhelmine Johanne Clausine Heflye*, f. 8 Dec. 1830 † 30 Marts 1899. Døtre:
1. *Maren Francisca (Fanny)*, f. 22 Dec. 1855, g. m. Generalmajor Wilhelm von Munthe af Morgenstjerne.
 2. *Friede*, f. 13 Okt. 1863. [Oslo.]

Farfaders Broder:

Severin Jacob, f. 24 Dec. 1816 † 8 Juli 1888, cand. jur., Hofjærgemester, g. 1^o i Maj 1845 m. *Cathrine Heflye*, f. 29 Juni 1824 † 16 Nov. 1849, 2^o 17 Juni 1854 m. *Comtesse Sophie Vibeke Knuth*, f. 5 Marts 1834 † 24 Aug. 1861. Døtre:

1. *Annette Elnor*, f. 24 Juli 1848, g. 4 Juli 1867 m. norsk Oberstlieutenant *Nicolaus August Müller*, f. 14 Sept. 1839 † 8 Dec. 1909. [Oslo.]
2. *Vilhelmine (Mimi) Franciska Frederikke*, f. 5 April 1855 (D.r.K.) (Ø.r.K.). (Vemmetofte.) [K.]
3. *Maren (Mari) Franciska Benedikte Charlotte*, f. 2 Sept. 1856. (Vemmetofte.) [K.]
4. *Frederikke Catharine Sophie*, f. 27 Okt. 1857, Enke efter Kammerherre, Lensbaron Poul Bertouch-Lehn til Lungholm.

Den friherrelige Linje.

Lensbaron *Carl Oscar Herman Leopoldus Løvenskiold*^o til Løvenborg (det tidl. Baroni L.), f. 29 April 1864 (Søn af Hofjærgemester, Lensbaron *Oscar Valdemar Herman Leopoldus*, f. 1 Okt. 1837 † 20 Juni 1913, og *Julie Wilhelmine Anna Helene Adelaide Emilie Hochschild*, f. 7 Febr. 1843, g. 30 Sept. 1862 † 7 Dec. 1906), cand. jur., Hofjærgemester, Legationsraad, Kammerjunker (R.*) (Gb.E.T.) (R.St.Stan.2.) (S.N. 3.) (Sp.C.III.3.) (F.Æ.L.4) (S.H.E.4.), g. 1^o 29 April 1897 m. *Rigmor Marie Tvermoes*, død, 2^o 8 Juli 1910 m. *Baronesse Regitze Bille-Brahe*, skilt, 3^o 2 Aug. 1923 m. *Ingeborg Helene Nathalie von Ellbrecht*, f. 7 Febr. 1878 (g. 1^o m. Kammerjunker *Grubbe-Gregersen*, skilt). [Løvenborg ved Regstrup.] Børn:

af 1. Ægteskab.

1. *Baronesse Else Vibeke*, f. 11 Aug. 1899, g. 20 April 1920 m. Lieutenant ved Livgarden til Hest' Res., Baron *Gustaf Samuel Viktor Nils Åkerhjelm* til Margrethelund, f. 19 Febr. 1894. [Margrethelund ved Åkersberga.]

af 2. Ægteskab:

2. Baron *Oscar Preben Fritz Leopold*, f. 17 Juni 1911.
3. *Baronesse Lili Regitze Sophie*, f. 12 Nov. 1912. (Vallø.)

Søster:

Baronesse Elisabeth Emily Frederikke Julie, f. 9 Juni 1865, g. 14 Juni 1911 m. Ritmester, Kammerjunker *Adam Henrich Bruhn*, f. 23 Sept. 1854 † 3 Marts 1928. [Lyngby.]

Løvenstjerne.*



Kommerceraad Johan Adolph Struve blev 31 Dec. 1714 adlet med Navnet Løvenstjerne.

Læge Anton Herman Gravenhorst erholdt ved kongeligt aabent Brev af 29 Febr. 1872 Stadfæstelse paa Adelskab under Navnet Løvenstjerne. — Vaabenafbildning i Farver og udførlig Slægttavle, se Aarg. 1885.

Anton Lauritz J o h a n Adolf Gravenhorst Løvenstjerne,^o f. 28 Maj 1874 (Søn af svensk Kammerherre R o b e r t Peter August Gravenhorst til Wegeholm, f. 27 Okt. 1840 † 1 Jan. 1894 og T h e r e s e Holmblad, f. 6 Aug. 1847, g. 2 Nov. 1870 † 23 Marts 1923), Oberstlieutenant* ved skaanske Dragon-Reg. (S.Sv.3.1), g. 1^o 5 Okt. 1899 m. E b b a Elisabeth Fredrika Louise Lind af Hageby, f. 24 Nov. 1877 † 30 Marts 1902, 2^o 17 Okt. 1904 m. Friherreinde Alexandra Augusta Ramel, f. 30 Maj 1881. [Stockholm.] Søn:

af 2. Ægteskab:

U l f Robert Gravenhorst, f. 10 Maj 1907, Reserveofficersaspirant ved Wendes Art.-Reg. [Stockholm.]

Søskende:

1. *Herman Peter G u s t a f Adolf Gravenhorst, f. 7 April 1877 † 10 Nov. 1913, Marinelieutenant, Koffardikaptajn, g. 12 Juni 1912 m. E l l e n Aspelin, f. 9 Febr. 1879 † 9 Juni 1926. Søn:*

Herman Hjalmar Johan Robert Gravenhorst, f. 24 Sept. 1913. [Upsala.]

2. *Emma Mary A l i c e, f. 24 Maj 1878, g. 22 April 1898 m. Ritmester* i skaanske Drag-Reg. S t u r e Magnus Kristian Teofil Bruunström, f. 22 April 1868. [Stureholm ved Røgle.]*
3. *L a u r a Maria N ic o l i n e Jeanette, f. 27 Febr. 1886, g. 22 Okt. 1909 m. Ritmester i skaanske Husar-Reg. Res., Friherre Emil W a l d e m a r Frederik Ehrensvärd, f. 12 Okt. 1877. [Helsingborg.]*

Farbroder:

Julius Ludvig Gustav Gravenhorst, f. 16 Dec. 1847 † 12 Sept. 1907, g. 6 Aug. 1878 m. Friherreinde Julie Caroline Charlotte von Döben, f. 24 Nov. 1844 † 13 Okt. 1910. Søn:

August H e r m a n Ludvig Gravenhorst, f. 1 Aug. 1879, Koffardikaptajn, Reservelieutenant i den franske Marine, g. 28 April 1902 m. Marie Charlotte Bauchène, f. 25 Nov. 1880, skilt 1921. [Le Havre.] Børn:

1. *R o g e r Gustave Hermann Gravenhorst, f. 20 Juli 1903.*
2. *R o b e r t Felix, f. 30 Sept. 1916.*

von der Maase.

von der Maase.



Frederik Mastus adledes 1 Juli 1712 med Navnet von der Maase. — Vaabenafbildning i Farver og udførlig Stamtavle, se Aarg. 1913.

Herman Frederik (Fritz) Rostgaard von der Maase,^o f. 8 Aug. 1882 (Søn af Kammerherre Frederik Christian Rostgaard, f. 30 Nov. 1825 † 7 Sept. 1905), Kammerjunker, Premierlieutenant, Direktør, g. 1^o 15

Okt. 1907 m. Edel Christine Sandberg, f. 10 April 1878, skilt, 2^o 8 April 1921 m. Esther Schumacher, f. 12 Febr. 1897. [Anholt.] Børn:

af 1. Ægteskab:

1. Ingeborg Vilhelmine Amalie, f. 16 Aug. 1908.
2. Frederik Christian Rostgaard, f. 21 Nov. 1910.

af 2. Ægteskab:

3. Lotte, f. 1 Febr. 1922. (Vallø.)
4. Ove Rostgaard, f. 26 April 1923.

Moder:

Kammerherreinde Anna Vilhelmine Jacobine, født Neumann, f. 15 Maj 1850. g. 24 Aug. 1881, Enke 7 Sept. 1905. [Anholt.]

Farbroder:

Christian Rostgaard, f. 2 April 1831 † 23 Dec. 1899, Generalmajor, Kammerherre, Ordensmarskal, første Staldmester og Chef for den kgl. Staldetat, g. 3 Dec. 1872 m. Comtesse Caroline Amalie Holck-Winterfeldt, f. 28 Sept. 1842 † 26 Dec. 1914. Børn:

1. Agnes Christiane Olivia, f. 25 Jan. 1874, overord. Stiftsdame i Vallø [K.]
2. Margrethe Elisabeth, f. 1 Aug. 1875. Konventualinde i Gisselfeld adelige Jomfrukloster. [K.]
3. Ingeborg Caroline, f. 1 Okt. 1877, overord. Stiftsdame i Vallø. [K.]
4. Ove Frederik Gustav Rostgaard^o, f. 15 Aug. 1879, Kammerjunker, Ritmester af Res., g. 15 Marts 1911 m. Margrethe (Maggie) Platou, f. 20 Febr. 1871 (g. 1^o m. Grosserer Søren Christian Wærum † 1910). [Lerchenfeldt ved Kalundborg.]

Mesmer Saldern.*

Fransk Ritmester Jean Marie Almé Mesmer blev 28 Sept. 1811 adlet med Tilnavnet Saldern, »dog uden at dermed er forbundet nogen videre Ret eller noget Portrin«.

Mesmer Saldern.

J o s e p h Conrad Ferdinand Mesmer-Saldern^o til Fideikommissgodserne Schierensee, Annenhof og Blockshagen, f. 7 Juni 1860 (Søn af Højfægernester Christian Carl Lorenz Aimé til Fideikommissgodserne Schierensee, Annenhof og Blockshagen, f. 8 Dec. 1815 † 9 Jan. 1889, og Clara Susanne Augusta von Warnstedt, f. 2 Aug. 1829, g. 27 Aug. 1847 † 18 Aug. 1902), preuss. Kaptajn,* tyrkisk Oberstlieutenant* (I. r. 3.) (T.M.2.) (S.H.F.3.2). [Schierensee, Voorde ved Kiel.]

Broder:

C a s p a r Hans Bernhard, f. 13 Jan. 1849 † 31 Juli 1883, preussisk Landraad, g. 16 April 1880 m. Louise Ernestine Georgine von Buchwaldt, f. 26 Maj 1859. [Kiel.] Datter:

E l i s a b e t h Marie Susanne Georgine, f. 9 Febr. 1881, g. m. Oberstlieutenant Friedrich von Buchwaldt.

Michaelsen.

Uddød paa Mandslinjen 21 Juli 1920.

Generalmajor Frederik Christian von Michaelsen blev ved Patent af 12 Juli 1809 optaget i den danske Adelsstand. Familien skriver sig Michaelsen.

C h a r l o t t e Amalie Noline Michaelsen,^o f. 1 Juli 1855 (Datter af Justitsraad, Kontorchef J e p p e Prætorius, f. 19 Okt. 1804 † 3 Dec. 1875, af dennes 2. Ægteskab m. V i l h e l m i n e Augusta Janssen, f. 1 Sept. 1816, g. 15 Nov. 1844 † 16 Aug. 1885), Klosterfrøken i Vemmetofte. [Skovtofte ved Lyngby.]

Broder:

af Faderens 1. Ægteskab 28 Juli 1837 m. J o h a n n e Frederikke Dresler, f. 8 Juni 1809 † 17 Sept. 1841:

Frederik Christian, f. 19 Febr. 1840 † 21 Juli 1920, Assistent i Frederiksberg Kommunes Skattekontor, g. 14 Okt. 1872 m. H e l e n e Caroline Mathilde Janssen, f. 18 Marts 1847. [Frederiksberg.]

Molderup.

Johan Molderup til Vestervig Kloster blev adlet 26 Juni 1731. Familien har stedse skrevet sig »Moldrup«.

O v e Georg Frederik Havn Moldrup,^o f. 9 Febr. 1908 (Søn af Hovedkasserer V i l h e l m Frederik Havn, f. 8 Juni 1861 † 18 Juli 1925). [Rungsted.]

Søskende:

1. **K a r e n** Margrethe Ingeborg Eline Havn, f. 9 Dec. 1906. (Vallø.)

Molderup.

2. *Elisabeth* Havn, f. 5 Aug. 1909. (Vallø.)
3. *Niels Johan Frederik Juel*, f. 3 Marts 1919.

Moder:

Ingeborg, født *Wibolt*, f. 27 April 1875, g. 30 Sept. 1904, Enke 18 Juli 1925. [Klampenborg.]

Farfader:

Frederik Emil, f. 24 Nov. 1817 † 24 Aug. 1881, Overkrigskommissær, g. 15 Dec. 1855 m. *Malle Havn*, f. 26 Maj 1825 † 25 Marts 1881:

1. *Peter Frederik Emil Havn*, f. 12 April 1863, Landmand. [Loberia, Argentina.]
2. *Meta Marie Havn*, f. 14 Jan. 1866, g. 17 Nov. 1893 m. *Carl Christian Hollesen* til *Sohngaardsholm*, f. 7 Marts 1865 † 5 Febr. 1915. [Aalborg.]

Farfaders Fader:

Peter, f. 28 Aug. 1786 † 8 Okt. 1846, Kaptajn, Regimentskvartermester, g. 1^o m. *Anna Cathrine Clausen*, f. 17 Dec. 1799 † 5 Sept. 1824, 2^o 24 Maj 1828 m. *Augusta Beck*, kaldet *Echhorn*, f. 29 Aug. 1807 † 31 Jan. 1835, 3^o 1 Maj 1840 m. *Louise Hedevig Bahneberg*, f. 29 Juni 1815 † 3 Jan. 1886.

Børn:

af 2. Ægteskab:

1. *August Jacob*, f. 9 Nov. 1834 † i April 1902, Forretningsbestyrer, g. 18 Dec. 1859 m. *Louise Petri*, f. 5 Aug. 1840. [San Francisco, Webster Str. 1713.] Børn:
 - a. *Frederik Axel*, f. 21 Jan. 1861 † 26 Nov. 1885, Skibskaptajn, g. 10 Juni 1885 m. *Mary Anne Supple*, f. 1. Jan 1863. [...]
 - b. *William Emil*, f. 18 Febr. 1863 † 30 Nov. 1909, Vejerformand, g. 1^o 18 Aug. 1886 m. *Fanny Maybel Bromley*, f. 24 Nov. 1861 † 21 Juli 1895, 2^o m. *Emma Maybel Bass*, født *Clawson*, f. 18 Marts 1877. [San Francisco.]
 - c. *Henry Ludvig*, f. 1 Dec. 1864, Maskinist, g. 22 Dec. 1891 m. *Nora Bella Richert*, f. 11 Dec. 1868. [Burlingame, Californien.] Børn:
 - 1) *Louis Wesley*, f. 19 Sept. 1892, Købmand, g. 18 April 1920 m. *Elsanor Kathrine Kopp*, f. 30 Juni 1898. [San Mateo, Californien.] Søn:
Louis Christian, f. 7 Juli 1922.
 - 2) *Beatrice Louise*, f. 28 Dec. 1893, Lærerinde. [Burlingame.]
 - d. *Augusta Cecilie*, f. 9 Juli 1869, g. 4 Okt. 1894 m. *John A. Snell*, f. 26 Juli 1859. [...]
 - e. *Charles Milton*, f. 12 Juli 1874, Maler, g. 24 Dec. 1900 m. *Hattei Aljura Horton*. [San Francisco.] Søn:
Milton Edward, f. 17 Juni 1909.

Molderup.

- f. Florence Edna, f. 31 Maj 1879, g. 25 Nov. 1903 m.
Sidsey Andrew Snell, f. [.....]
g. Eva Laurine, f. 5 Jan. 1888, g. 10 Juli 1912 m. Clive
Smith, f. [.....]
af 3. Ægteskab:
2. Angelica Sophie Caroline Amalie, f. 28 Sept. 1843.
[Mill Valley, Mariu County, Californien.]

Moltke.



Gammel mecklenborgsk Adelslægt, af hvilken nedenstaaende Linjer i det 17. Aarh. kom til Danmark, medens andre nu forlængst uddøde Linjer alt blomstrede her i det 14. Aarh. — Gehejmerraad Adam Gottlob Moltke ophøjedes 31 Marts 1750 til Greve af Bregentved. — Kammerherre, Oberst Adam Ludvig von Moltke blev 18 April 1776 naturaliseret som dansk Adelsmand (den yngre adelige Linje). — Gehejmekonferensraad, Greve Gebhardt Moltke erholdt ved Patent af 12 Juli 1843 Tilladelse til at føre Navnet Moltke-Hvitfeldt. — Ved aabent Brev af 10 Nov. 1866 tillagdes der Kaptajn Otto Heinrich Theodor Albert Frederik August Moltke Rettigheder som dansk Adelsmand (den ældre adelige Linje).

Udførlig Slægttavle med Vaabenafbildninger i Farver se Aarg. 1921.

Den ældre adelige Linje.

Carl Johan Otto Moltke, f. 25 Sept. 1866 (Søn af Generalmajor Otto Heinrich Theodor Albert Frederik August, f. 9 Nov. 1827 † 20 Sept. 1897, af dennes 1. Ægteskab 16 Maj 1863 m. Louise Augusta Gottlieb, f. 4 Jan. 1842 † 20 Maj 1875), Lieutenant*. [San Francisco.]

Søskende:

af Faderens 1. Ægteskab (se ovenfor):

1. Charlotte Vilhelmine Mathilde, f. 2 Aug. 1865, overord. Stiftsdame i Vallø. [K.]
2. Otto August Heinrich, f. 3 Juni 1868 † 22 Juli 1922, Kammerjunker, Generalmajor, Chef for Hærens Officerskole, g. 24 Aug. 1895 m. Elisabeth Marie Hansen, f. 31 Maj 1876. [K.] Søn:
Otto Knud Axel Johan, f. 10 Juli 1897, Assistent i Overskyldraadet, g. 1 Juli 1928 m. Jessie Maud Carøe, f. 5 April 1901. [Meulenborg ved Helsingør.]
3. Pritze Marie Louise, f. 29 Jan. 1873, overord. Stiftsdame i Vallø. [K.]
4. Augusta, f. 8 Maj 1875, g. 5 Nov. 1910 m. Direktør, cand. phil. Gotfred Schmedes, f. 14 Juni 1873. [K.]

Moltke.

af *Faderens 2. Ægteskab* (se nedenfor):

5. **Hel m u t h** Heinrich Otto,^o f. 12 Jan. 1882, Ingeniør, cand. polyt., M.I.P., Direktør, g. 1^o 30 Maj 1914 m. Skuespillerinde ved det kgl. Teater **B o d i l** Ipsen, f. 9 Sept. 1889, skilt 1917, 2^o 3 Maj 1917 m. Operasangerinde ved det kgl. Theater **A s t r i d** Louise Therese Marie Elsted, f. 19 Febr. 1886 † 29 Okt. 1918, 3^o 25 Maj 1923 m. Christine (**K i r s t e n**) Mariane Kingo Harder, f. 14 Juli 1887 † 25 Juli 1924, 4^o 7 Aug. 1928 m. **G e r d a** Caroline Børgesen, f. 7 Okt. 1889. [K.]

Faders Enke:

- Enkegeneralinde **C a r o l i n e** Frederikke, født Jacobsen, f. 29 Juli 1849, g. 1^o m. Rudolph Christopher Puggaard † 1873, 2^o 18 Febr. 1880, Enke 20 Sept. 1897. [K.]

Den yngre adellige Linje.

C a r l Christian Frederik von Moltke,^o f. 25 Febr. 1867 (Søn af Kammerherre Amtmand **A d a m** Frederik, f. 1 Febr. 1821 † 20 Nov. 1886, og **L o u i s e** Augusta Gertrude von Rosen, f. 31 Juli 1837, g. 31 Maj 1861 † 26 Maj 1916), Generalmajor, Chef for 1. Jydske Division (K.1D.M.) (N.St.O.2.2) (S.Sv.2.2) (F.Æ.L.4.) (Fr.off.de l'instr. publ.) (B.M.K.1.), g. 3 Juli 1896 m. **E l l e n** Müller, f. 20 Dec. 1869. [Sønderborg.]

Søskende:

1. **M a r i e** Dorothea Sophie Ovine, f. 14 Febr. 1863. (Vemmetofte.) [K.]
2. **V i l h e l m** Oebhard, f. 4 Dec. 1872, Stadsadvokat for Østre Landsretskreds (R.^o), g. 18 Okt. 1902 m. **E b b a** Augusta Tønder, f. 27 Maj 1879. [K.] Børn:
 - a. **M a r i e** Louise, f. 2 Okt. 1904. (Vallø.)
 - b. **A d a m**, f. 24 Dec. 1906.
 - c. **S i g n e**, f. 27 Okt. 1909. (Vallø.)
 - d. **P r i t z e**, f. 23 Maj 1912. (Vallø.)
 - e. **E b b a** Lis, f. 17 Sept. 1914. (Vallø.)

Farfaders Broder:

A n d r e a s Georg Adam, f. 23 Okt. 1780 † 21 Okt. 1846, Kammerherre, Generalkrigskommissær, Oberstlieutenant. Søn: **A d a m** Ludvig Joachim, f. 10 Dec. 1805 † 29 Aug. 1872, cand. jur., Kopist, g. 6 Maj 1840 m. **L o u i s e** Ernestine Bramsen, f. 22 Aug. 1806 † 9 April 1878. Datter:

E m m y Antoinette, f. 15 Aug. 1843, g. 8 Maj 1873 m. Kammerherre, Hofjægmester, Overfører **R a s m u s** Balslev Leth, f. 27 Jan. 1839 † 19 Marts 1920. [K.]

Den grevellige Linje.

Den ældste Gren.

I. Linje.

Greve **C a r l** Poul Oscar Moltke,^o f. 2 Jan. 1869 (Søn af Kammerherre, østrigsk Major, Greve **A d a m** Henrik Carl, f.

Moltke.

23 Juni 1828 † 14 Febr. 1913, og Comtesse E m m a Christine Capizucchi de Cassini, f. 19 Jan. 1834, g. 27 Nov. 1867 † 6 Marts 1870), Besidder af det 1. Reventlow-Moltke'ske Fideikommiss, Kammerherre, Premierlieutenant* af Flaaden, Udenrigsminister, (K.¹D.M.) (Pr.Kr.1.) (M.Gr.1.) (Chin.Q.H.1.) (S. Kr.1.) (S.N.2.²) (I.Kr.2.) (I.M.&L.2.) (Ø.F.J.3.) (Pr.R.Ø.3.) (F. Æ.L.5.), g. 29 Juni 1907 m. Cornelia (N i n a) van Rensselaer Thayer, f. 6 Dec. 1881. [Christiansholm ved Klampenborg.]
Søn:

Greve C a r l Adam Nathanael, f. 13 Sept. 1908.

Søskende:

af Faderens 1. Ægteskab 27 Okt. 1860 m. Comtesse O l g a Capizucchi di Cassini, f. 12 Maj 1837 † 16 Sept. 1866:

1. Comtesse M a r i e Elisabeth Malvina Vilhelmine Anastasia, f. 11 Marts 1864, g. m. Baron Vilhelm Bille-Brahe.

af Faderens 3. Ægteskab 19 April 1876 m. Enkebaronesse Sophie Magdalene (M a g d a) Rosenkrantz, født Comtesse Raben-Levetzau, f. 10 Juni 1846 † 5 Juni 1920:

2. Greve F r e d e r i k Josias Valdemar Otto,^o f. 10 April 1877, Ritmester* ved Gardehusar-Reg., Formand i Bestyrelsen for A/S »Dansk Ilt- og Brint-Fabrik« og for »Klubben« (R.* D.M.) (R.St.A.3.) (Pr.Kr.3.) (N.St.O.3¹.) (S.Sv.3².) (Pr.R. Ø.4.) (S-L.Æ.K.4.) (Stb.V.5.), g. 8 Juni 1905 m. Comtesse Eleonore M i m i Holstein, f. 14 Juni 1883 (Po.r.K.). [K.]
Søn:

Greve C a r l Adam Christian, f. 17 Febr. 1907, stud. jur.

Se iøvrigt »Danmarks Adels Aarbog« 1924 og »Gothaisches genealogisches Taschenbuch der gräflichen Häuser«.

II. Linje.

Greve F r e d e r i k Christian Moltke,^o f. 14 Febr. 1870 (Søn af Greve O s k a r Peter August, f. 1 Juli 1828 † 12 Nov. 1882), Besidder af det 2. Reventlow-Moltke'ske Fideikommiss, Medbesidder af det Bruun-Neergaard'ske Fideikommiss, Lieutenant,* Bankkasserer,* g. 1^o 30 Dec. 1893 m. C e c i l i e Pauline Kaas, f. 3 April 1864 † 21 Maj 1922, 2^o 13 Dec. 1923 m. Comtesse B e n e d i c t e Knuth, f. 25 Juli 1893. [Egeløkke, Langeland.] Børn:

af 1. Ægteskab:

1. Comtesse I r m a Adelheid Marie f. 27 Juli 1895. (Vallø.)
2. Greve E r i k Gebhart Oskar Frederik, f. 27 Okt. 1896 † 5 April 1922, Premierlieutenant af Flaaden, g. 3 Juni 1920 m. E l l a Glückstadt, f. 24 Juni 1899. [K.] Søn:

Greve E r i k Gebhart Oskar Frederik, f. 17 Marts 1922.

af 2. Ægteskab:

3. Greve A d a m Frederik, f. 27 Dec. 1924.
4. Greve P e t e r Ditlev, f. 10 Maj 1926.

Moltke.

Søskende:

1. Greve **Harald Viggo**, f. 14 Dec. 1871, Maler, Lieutenant* (R.*), g. 30 Marts 1910 m. Comtesse **Els e Moltke**, f. 2 Marts 1888. [K.] Døtre:
 - a. Comtesse **Rose Marie Ingeborg**, f. 21 Jan. 1913.
 - b. Comtesse **Alette Thusnelda Amalie**, f. 15 Maj 1926.
2. Comtesse **Amalie Andrea Frederikke Mathilde**, f. 18 Marts 1873, g. 1 Marts 1918 m. Kontorchef i »Det Forenede Dampskibsselskab« **Eilert Anton Restrup**, f. 17 Juni 1868. [Birkerød.]
3. Greve **William Oscar**, f. 18 Sept. 1879, Kasserer i Østasiatisk Kompagni, g. 17 Marts 1902 m. **Emilie Johanne Rebøl**, f. 24 Febr. 1883. [K.] Børn:
 - a. Greve **Erik Oscar**, f. 27 Marts 1903, Assistent. [K.]
 - b. Comtesse **Karen Erna Regitze**, f. 29 Okt. 1906.
 - c. Greve **Kai Aage**, f. 23 Jan. 1912.
 - d. Greve **Bent Ulrik**, f. 14 April 1918.

Moder:

Enkegrevinde **Karen Marie**, født **Jensen**, f. 30 Marts 1849, g. 24 Juni 1869, Enke 12 Nov. 1882. [K.]

Farbroder:

Greve **Jochim Richard Henry Moltke**, f. 31 Juli 1834 † 30 Okt. 1898, g. 31 Maj 1860 m. **Julie Charlotte Frederikke Westermann**, f. 20 Okt. 1838 † 18 Sept. 1880. Børn:

1. Comtesse **Ida Mathilde**, f. 25 Marts 1861, Enke efter Greve **Frederik Reventlow**.
2. Greve **Henry Theodor**, f. 21 Febr. 1863, Lieutenant,* g. 9 Jan. 1894 m. **Ellen Blakelock Barker**, f. 22 Juli 1870. [Nansori, Fidji-Øerne.]
3. Comtesse **Agnes Margrete**, f. 31 Juli 1866, g. m. Kammerherre, Lensgreve **Christian Einar Reventlow** til **Brahetrolleborg** m. m., skilt 1893. [K.]

III. Linje.

Greve **Ferdinand Sofus Carl Magnus Moltke**, f. 24 Aug. 1846 † 15 Febr. 1925, g. 1^o 29 Aug. 1873 m. **Annie Shephard**, f. 27 Sept. 1847 † 8 Jan. 1914, 2^o 30 Sept. 1915 m. **Selma Augusta**, født **Sundberg**,^o f. 14 Jan. 1867 (g. 1^o m. Lieutenant **Carl Sophus Valdemar von der Recke** † 1905). [K.] Datter:

af 1. Ægteskab:

Comtesse **Thyra Emily Olga Alice**, f. 18 Aug. 1874, g. 1^o m. Kontorchef **Günther von Ellbrecht**, skilt, 2^o 26 Marts 1910 m. Grosserer **Lauritz Peter Holmblad**. [K.]

Greverne Moltke af Bregentved.

Lensgreve **Frederik Christian**^o til **Bregentved** m. m. (det tidl. Grevskab B.), f. 20 Aug. 1854 (Søn af Kammerherre,

Moltke.

Udenrigsminister, Lensgreve Frederik Georg Julius til Grevskabet Bregentved, f. 27 Febr. 1825 † 1 Okt. 1875, og Caroline von der Maase, f. 23 Juli 1827, g. 6 Juni 1851 † 26 Sept. 1886), Kammerherre, Hofjægermester, Kurator for Vemmetofte Kloster, Præsident i det kgl. Landhusholdnings-selskab, Formand for Sparekassen for Grevskabet Bregentved og Omegn og for A/S. Faxe Kalkbrud (S.K.°D.M.) (S.N.2.°) (N.St.O.2.°), g. 2 Juni 1881 m. Magdalene (M a g d a) Regitze Anna Emilie Estrup, f. 8 Nov. 1858 † 21 Juli 1928. [Bregentved ved Haslev og K.]

Brødre:

1. Greve Jo a c h i m Ludvig, f. 10 Febr. 1857, cand. Jur. Kammerherre, Lieutenant,* Hofmarskal* hos Kong Frederik VIII (K.°D.M.) (Gb.E.T.) (Fr.VIII.M.T.) (N.St.O.1.) (Or.Pr.1.) (S.N.1.) (R.St.Stan.1.) (J.H.S.1.) (L.Æ.K.1.) (N.A.1.) (St. V.1.) (Pr.Kr.1.) (Pr.R.Ø.1.) (S.Kr.1.) (M.Or.1.) (S.H.E.2.) (Ø.F.J.2.°) (P.Æ.L.2.) (Stb.K.M.). [K.]
2. Greve H e m m i n g Vilhelm til Marienborg og Egelykke, f. 12 Sept. 1861 † 8 Nov. 1927. Kammerherre, Hofjægermester, g. 11 Juli 1894 m. Julie Sophie Clara Schnack, f. 23 April 1871. [Marienborg ved Stege.] Søn:
Greve Christian Frederik Gustav,° f. 19 April 1895, g. 11 Sept. 1922 m. Helga Gertrud von Lüder, f. 30 Nov. 1899. [Egelykke ved Stege.] Sønner:
 - 1) Greve Peter Christian, Frederik Gustav, f. 24 April 1924.
 - 2) Greve H a n s Hemming Joachim Christian, f. 18 Juni 1925.
3. Greve Erik Oluf, f. 22 Marts 1868, cand. phil. [K. og Helsingør.]

Farbroder:

Greve Christian Henrik Carl til Jomfruensegede og Lystrup, f. 13 Maj 1833 † 21 Dec. 1918, Gehejmekonferensraad, Kammerherre, g. 7 Dec. 1865 m. Comtesse Caroline Amalie Danneskiold-Samsøe, f. 10 Maj 1843 † 5 Febr. 1876. Børn:

1. Greve A a g e Vilhelm Christian° til Lystrup og Jomfruens Egede f. 18 Sept. 1866, Kammerherre, Forstkandidat, Amtsrådsmedlem, Kurator for Vallø Stift, Formand for »Dansk Kennelklub« (R.°D.M.), g. 16 Juli 1896 m. Comtesse E l i s a b e t h Thyra Danneskiold Samsøe, f. 16 Juli 1869 (P.M. 1.). [Lystrup ved Faxe.] Børn:
 - a. Comtesse E l l e n Bege Louise, f. 24 Okt. 1900. (Vallø.)
 - b. Greve I v a r Christian Eiler, f. 15 Marts 1904.
2. Greve E i l e r Frederik Ernest til Basnæs, f. 30 Sept. 1870, Kammerherre (R.°) (P.Æ.L.5.) (P.Chr.3.) (Sp.C.III.3.) (Stb. V.4.) (B.L.5.) (N.O.N.5.), g. 12 Juni 1906 m. Comtesse E l l e n Elisabeth Holstein, f. 26 Maj 1885 † 10 Okt. 1918. [Basnæs ved Skelskør.] Sønner:
 - a. Greve O v e Christian Ernest, f. 5 Aug. 1908.
 - b. Greve E r l a n d, f. 25 Nov. 1911.

Moltke.

3. Comtesse **H e n n y** Caroline Julie til Svenstrup, f. 29 Marts 1873, Enke efter Kammerherre, Baron Joachim Wedell-Neergaard.

Greverne Moltke-Hvitfeldt.

Greve **A d a m** Gottlob Carl Moltke-Hvitfeldt, f. 31 Juli 1864 (Søn af Kammerherre, Gesandt, Greve G e b h a r d L e o n til Stamhuset Moltkenborg, f. 23 April 1829 † 28 Nov. 1896, og Grevinde Marie Seebach, f. 12 April 1843, g. 15 Aug. 1863 † 11 Febr. 1902), cand. Jur., Kammerherre, Legationssekretær,* Besidder af det Hvitfeldt'ske Fideikommis (R.*) (R.St.A.3.) (F.Æ.L.5.), g. 29 Dec. 1896 m. L o u i s e Eugenie Bonaparte, f. 7 Febr. 1873 † 22 Jan. 1923. [Biarritz.] Børn:

1. Comtesse **M a r i e** Louise Caroline, f. 7 Nov. 1897.
2. Greve **L e o n** Charles Joseph, f. 14 Nov. 1898, Student, Landbrugskandidat, Forpagter. [Glorup ved Øxendrup.]
3. Greve **J e r o m e** Eugène Otto, f. 14 Jan. 1902, stud. Jur. [K.]
4. Greve **A d a m** Nicholas, f. 17 Maj 1908.
5. Greve **E i l e r** Helmuth Edgar, f. 22 Okt. 1909.

Søskende:

1. Comtesse **E l i s a b e t h** Berthe **M a r i e** Albine, f. 9 Sept. 1865. g. 21 Aug. 1888 m. svensk Overceremonimester Carl Daniel **R o b e r t** Sager til Ryfors Brug og Berga, f. 1 Maj 1850 † 1 Dec. 1919. [Stockholm og Ryfors ved Mullsjø.]
2. Greve **L e o n** Gebhard, f. 28 Sept. 1869, Premierlieutenant* af Flaaden, Medlem* af den provisoriske Administration af Saardistriktet (R.*) (F.Æ.L.4.) (P.Chr.3.), g. 8 Marts 1898 m. **E d i t h** Marion Garner, f. 31 Jan. 1874. [Paris.] Børn:
 - a. Greve **L e o n** Nicolaus Henri, f. 9 Jan. 1899. cand. Jur. [K.]
 - b. Comtesse **M a r c e l l i t a** Marguerite Dagmar Louise, f. 3 Febr. 1900, g. 27 Maj 1926 m. Baron **R o b e r t** Goury du Roslan, f. 6 Sept. 1893.

Farbroder:

Greve **V l a d i m i r** til Quesarum, f. 4 Sept. 1834 † 15 Nov. 1894, Holjægernester, Premierlieutenant, svensk Marinløjtnant, g. 21 Okt. 1856 m. **O c t a v i a** Caroline Hjelms, f. 10 April 1834 † 9 Juli 1918. Børn:

1. Comtesse **E l i s e**, f. 20 Maj 1859, g. 28 Sept. 1878 m. preuss. Generaloberst **H e l m u t h** Johannes Ludwig Moltke, f. 23 Maj 1848 † 18 Juni 1916. [Charlottenburg.]
2. Comtesse **O l g a**, f. 18 Aug. 1870, g. 1 Aug. 1891 m. preuss. Oberst **E g m o n t** Polydor von Websky, f. 25 Marts 1864 † 19 Febr. 1916. [Schwengfeld ved Schweidnitz.]
3. Greve **A d a m** Vladimir,^o f. 24 Nov. 1872, Ritmester ved skaanske Husar-Reg.'s Res. (S.Sv.3¹), g. 27 Sept. 1900 m. Friherreinde **E v a** Christine (**S t i n a**) Oyllenkrok, f. 25 Juli 1878. [Skogsgaard ved Hødr.] Børn:

Moltke.

- a. Comtesse Anna Elise Octavia, f. 20 Aug. 1901, g. 9 Okt. 1924 m. Lieutenant ved Skaanske Husar-Reg. Carl Henrik Theodor Ekstrøm, f. 12 Maj 1891. [Strømsholm.]
- b. Greve Adam Gebhard Wladimir, f. 1 Sept. 1903. [São Paulo, Brasilien.]
- c. Greve Eric Axel, f. 18 Juli 1906.
- d. Comtesse Ebba Margrethe, f. 10 Sept. 1910.

Greverne Moltke af Espe.

Greve Adam Gottlob^o til Espe og Bonderup, f. 27 Juli 1868 (Søn af Hofjægermester, østrigsk Ritmester, Greve Otto Joachim Vilhelm til Espe og Bonderup, f. 9 Sept. 1828 † 17 Febr 1868, og Georgine Charlotte Sophie Adolphine Julie Sehestedt Juul, f. 13 Febr. 1845, g. 10 Maj 1864 † 25 Dec. 1899), Kammerherre, Hofjægermester, Landvæsenskommissær (R.*D.M.) (N.St.O.2.^o) (S.N.2.^o) (R.St.Stan.2.*) (Pr. Kr.2.), g. 18 Okt. 1892 m. Comtesse Ingeborg Agnes Dannekiold-Samsøe, f. 10 Aug. 1871, skilt 1926 (g. 2^o m. Lensbaron Otto Reedtz-Thott til Gaunø m. m.). [Espe ved Boeslunde.]

Greverne Moltke af Nørager.

Greve Otto Joachim Adam^o til Nørager og Conradineslyst, f. 17 April 1860 (Søn af Kammerherre, Legationssekretær, Greve Adam Georg Ernst Henrik til Nørager og Conradineslyst, f. 2 Jan. 1822 † 26 Marts 1896, og Comtesse Bertha Marie Louise Moltke, f. 27 Okt. 1832, g. 24 Jan. 1856 † 26 Maj 1908), Besidder af det Moltke - Nørager'ske Fideikommiss, Hofjægermester, Lieutenant,* Landvæsenskommissær (R.*), g. 11 Maj 1883 m. Ingeborg Valentiner, f. 26 April 1862. [Nørager ved Ruds-Vedby.] Børn:

1. Comtesse Asta Bertha Julie, f. 31 Marts 1884, g. 13 Marts 1908 m. Pastor Einar Prip, f. 5 Febr. 1868. [Deir Atiyeh i Syrien.]
2. Greve Ernst, f. 16 Okt. 1885, cand. jur., Fuldmægtig i Handelsministeriet, Formand i Bestyrelserne for Diakonissestiftelsen og for Ungdomshjemmet »Lindevangshjemmet« (R.*), g. 20 Marts 1915 m. Baronesse Ingeborg Qyldenkrone, f. 2 Juli 1879 † 30 April 1916. [K.]
3. Greve Aage, f. 25 Nov. 1886, Forstkandidat, Assistent i Forsikringsselskabet »Danmark«, g. 1^o 24 Marts 1914 m. Marguerite Peronard, f. 1 Aug. 1890 † 27 Juli 1925, 2^o 21 Sept. 1926 m. Regitze af Qyldenfeldt, f. 28 Nov. 1895. [Holte.] Børn:
af 1. Ægteskab:
 - a. Greve Adam Vilhelm, f. 26 Juli 1916.
 - b. Greve Aage Otto, f. 26 Juni 1917.*af 2. Ægteskab:*
 - c. Comtesse Nelly, f. 25 Sept. 1927.

Moltke.

4. Comtesse Else, f. 2 Marts 1888, g. m. Greve Harald Moltke.
5. Comtesse Bertha, f. 3 Aug. 1891, g. m. Henrik Holten Castenschiold.
6. Greve Otto Moltke, f. 2 Juli 1895, Dr. med., Reserve-læge paa Blegdamshospitalet, Assistent ved Seruminsti-tuet, g. 31 Marts 1922 m. Baronesse Rose Bille-Brahe, f. 4 Aug. 1897. [K.] Børn:
 - a. Greve Preben Erik, f. 28 April 1923.
 - b. Comtesse Berete, f. 25 Jan. 1925. (Vallø.)

Søskende:

1. Greve Viggo Vilhelm,^o f. 10 Dec. 1862, Slotspræst til Fredensborg, Sognepræst til Asminderød og Grønholt (R.* D.M.), g. 31 Maj 1895 m. Helga Bonnevie Hoff, f. 28 Aug. 1871. [Asminderød ved Fredensborg.] Børn:
 - a. Comtesse Elisabeth, f. 24 Aug. 1896, g. 3 Okt. 1920 m. Civilingeniør Gustav Rieper Hoff, f. 8 Marts 1897. [K.]
 - b. Greve Adam Georg Ernst Henrik, f. 9 April 1899, Kor-net ved Livgarden, ansat ved Politiet, g. 19 April 1927 m. Inger Marie Christiane Ingemann Andersen, f. 15 Sept. 1903. [K.] Datter:
 - Lise Agnete, f. 8 Jan. 1928.
 - c. Greve Kai Vilhelm, f. 28 Nov. 1902, cand. phil. [K.]
 - d. Comtesse Bertha Marie Louise, f. 21 Maj 1905. (Vallø.) [Asminderød.]
2. Comtesse Rose Thekla Julie, f. 14 Nov. 1864, g. m. Greve Ove Danneskiold-Samsøe.
3. Greve Aage, f. 30 Dec. 1868, karakt. Oberstlieutenant, Chef for Grænsegendarmeriet (R.*D.M.) (N.St.O.3.²) (Stb. V.4.), g. 28 Okt. 1903 m. Astrid Sophie Rosenstand, f. 19 Nov. 1870. [Graasten.] Søn:
 - Greve Adam Henrik Aage Moltke, f. 19 Dec. 1904. [Amerika.]

Moth.

Poul Moth, Amtmand over Ringsted og Sorø Amter, blev adlet 19 Aug. 1698.

- Claus Frederik Moth,^o f. 23 April 1861 (Søn af Sogne-præst Frederik Peter Christian, f. 2 April 1818 † 8 April 1894 og Elisabeth Augusta Holm, f. 28 Aug. 1833, g. 28 April 1860 † 17 Marts 1912), Dr. phil., Lektor ved Haderslev Kathedralskole, g. 9 Aug. 1895 m. Magdalen Hartvigsen, f. 18 Juni 1863 † 14 Febr. 1927. [Haderslev.] Børn:
1. Ellen, f. 7 Sept. 1896, cand. phil., Lærerinde. [Haderslev.]
 2. Poul, f. 26 Juli 1898, cand. mag., Realskolelærer. [Vinderup.]

Moth.

3. Erik, f. 27 Sept. 1900, Landmand, g. 8. Nov. 1927 m. Karen Hansen, f. [Hjerndrup.] Søn:
Jørgen, f. 13 Juli 1928.
4. Sigurd, f. 2 Nov. 1902, Landmand. [Hjerndrup.]

Søskende:

1. Louise, f. 6 Jan. 1868, Forskolelærerinde,* Konventualinde i Roskilde adelige Jomfrukloster. [Stenmagle.]
2. Aage Herman, f. 2 Okt. 1871, Forpagter, g. 28 Marts 1910 m. Henriette Kirstine Kliim, f. 18 Febr. 1887. [Dragsholm ved Hørve.] Børn:
 - a. Ellen Elisabeth, f. 31 Jan. 1911.
 - b. Gudrun Augusta, f. 24 Marts 1912.
 - c. Aase Emmy, f. 2 Maj 1914.
 - d. Knud Hermann Mathias, f. 17 Jan. 1916.
 - e. Aage Bernhard Rudolf, f. 10 Nov. 1921.
3. Rudolf,^o f. 21 Febr. 1873, Kommandørkaptajn (R.*D.M.) (N.Kr.M.) (R.St.Staa.3.), g. 17 Okt. 1903 m. Jenny Melsom, f. 26 April 1873. [K.] Børn:
 - a. Ingrid, f. 18 Dec. 1904, Student. [K.]
 - b. Sonja Margrethe, f. 6 Aug. 1906, Sygeplejeelev paa Bispebjerg Hospital.
 - c. Frederik Peter Christian, f. 2 Marts 1910, Student [K.]
 - d. Charlotte Elisabeth, f. 10 Maj 1920.

Farbroder:

Carl Ludvig Julius Patrick, f. 12 Juli 1820 † 22 Jan. 1906, Overlærer, g. 28 Juli 1860 m. Anna Helene Thune, f. 30 Jan. 1832 † 6 April 1918. Søn:

Axel Frederik Carl Mathias, f. 19 Febr. 1867, cand. jur., Chef for Katalogafdelingen i »New York Public Library«, [New York.]

von Munthe af Morgenstjerne.



Justitsraad Bredo Munthe til Bekkeskov blev adlet 19 Dec. 1755 med Navnet von Munthe af Morgenstjerne. — Udførlig Slægtstavle med Vaabenafbildning i Farver, se Aarg. 1915.

Den norske Linje.

Christian Fredrik Jacob von Munthe af Morgenstjerne, f. 9 April 1880 (Søn af cand. pharm. Carl Johan Maximilian, f. 23 Jan. 1844 † 5 Marts 1912), Arkitekt, g. 1^o 26 Sept. 1903 m. Ingrid Sundt, f. 7 Juni 1879, skilt, 2^o 5 Sept. 1925 m. Astri Torsell, f. 24 Dec. 1890. [Oslo.] Børn:

1. *Alexandra*, f. 24 Sept. 1904.
2. *Carl Christian*, f. 17 Juni 1907.

Søster:

Anastasia (Nastinka), f. 2 Marts 1881, g. 5 Febr. 1917 m. Direktør *Axel Engelbert Hartmann*, f. 7 Nov. 1866. [Ljungby, Sverige.]

Moder:

Anna Dorothea, født *Stub*, f. 23 Jan. 1850, g. 17 Juni 1879, Enke 5 Marts 1912. [Oslo.]

Farbroder:

Michael Wilhelm Oscar, f. 2 Okt. 1848, Toldkontrolør,* g. 26 Sept. 1888 m. *Julie Antonette Jakobsen*, f. 5 Marts 1866. [Oslo.] Børn:

1. *Emilie Anastasia*, f. 8 April 1891, g. 17 Febr. 1917 m. Købmand *Kjeld Stub Koren*, f. 7 Marts 1888. [Oslo.]
2. *Sergé Soltikoff*, f. 23 Juli 1893, Ingeniør. [Tofte Cellulosefabrik ved Hurum.]

Farfaders Brødre:

1. *Vilhelm Ludvig Herman*, f. 2 Okt. 1814 † 30 Dec. 1888, Amtmand, g. 10 30 Nov. 1848 m. *Frederikke Nicoline Vilhelmine Nytaarnia Sibbern*, f. 1 Jan. 1823 † 18 Maj 1864, 2^o 17 Jan. 1866 m. *Caroline Otilia Pladt*, f. 21 Febr. 1839 † 14 Dec. 1915. Børn:

af 1. Ægteskab:

- a. *Bredo Henrik*,^o f. 11 Nov. 1851, Dr. Jur., Professor* i Lovkyndighed, Statsøkonomi og Statistik ved Oslo Universitet, Medlem af Videnskabsakademiet i Oslo, Medlem af l'institut international de statistique, af Internationale Vereinigung für Rechts- und Wirtschafts-Philosophie, af den Letterstedt'ske Forening (K.²) (N.St.O.2.²) (S.N.3.), g. 31 Aug. 1882 m. *Bertha Ludvigsen Schjelderup*, f. 12 Nov. 1857. [Oslo.] Børn:
 - 1) *Otto Christopher*, f. 4 Marts 1884, Overretssagfører, g. 18 Aug. 1906 m. *Astrid Holmboe*, f. 16 Juli 1883. [Oslo.] Børn:
 - a. *Rolf Arild*, f. 23 Marts 1908.
 - b. *Mona*, f. 10 Juni 1910.
 - 2) *Frederikke Marie Cathrine*, f. 26 Dec. 1885, g. 31 Aug. 1910 m. Konsul, Lektor ved Universitetet *Arthur Garland Jayne*, f. 17 Dec. 1882. [Oslo.]
 - 3) *Wilhelm Thorleif*, f. 4 Nov. 1887, Bureauef i Udenrigsdepartementet (I.Kr.2.) (N.St.O.3.¹) (P.Ch.2.) (S.H.E.3.), g. 30 Juli 1925 m. *Marjorie Elizabeth Alder*, f. 25 Nov. 1902. [Oslo.]
 - 4) *Georg Valentin*, f. 3 Jan. 1892, Dr. phil., Universitetsstipendiat, Medlem af Videnskabsakademiet, g. 15 April 1918 m. *Agnes Helene Konow*, f. 30 Maj 1894. [Oslo.] Børn:
 - a. *Bredo*, f. 21 April 1919:
 - b. *Eva*, f. 23 Sept. 1921.

- b. **Wilhelm Herman Ludvig**, f. 27 Dec. 1855, Generalmajor* (N.St.O.3¹) (S.V.2²) (S.Sv.3¹) (T.M.3.) (N.L.3.) (F.Æ.L.4.) (T.Kr.M.), g. 18 Maj 1888 m. **Maren Francisca** (F a n n y) Løvenskiold, f. 22 Dec. 1855. [Oslo.]

Børn:

- 1) **Herman**, f. 27 Febr. 1889, Diplom-Skibingeniør, Farmer, g. 11 Nov. 1915 m. **Adelaide** (A d y) Bølling, f. 26 Dec. 1891. [Canada.] Børn:

- a) **Maren Franziska** (F a n n y), f. 18 Dec. 1917.
b) **Adelaide Birgitte**, f. 13 Juni 1920.
c) **Gert Edgar**, f. 5 Aug. 1923.

- 2) **Wilhelmine** (M i n n i) Cathrine, f. 1 Dec. 1891.

- c. **Johanne** (H a n n a) Augusta Vilhelmine, f. 11 Juni 1860 Lærerinde*. [Oslo.]

af 2. Ægteskab:

- d. **Christian Fredrik Jacob**, f. 15 Marts 1867, Grosse-
rer, norsk Konsul (N.St.O.3¹), g. 22 Juni 1891 m. **Fre-
derikke Grüner**, f. 6 Juni 1865. [Newcastle.] Søn:

Wilhelm Herman Ludvig Albert, f. 16 Marts 1892. [Newcastle.]

- e. **Caroline**, f. 25 Maj 1868, g. 6 Jan. 1892 m. Apoteker
Peder Hals, f. 14 Dec. 1841 † 24 Sept 1911. [Oslo.]

- f. **Oscar Fredrik**, f. 1 Marts 1873 † 4 Aug. 1911, Over-
retssagfører, g. 15 Maj 1901 m. **Sigrid Einersen**, f. 10
Sept. 1876 (hun g. 2^o m. Skovforvalter Simon Wolrath).
[Vaage.] Datter:

Marie Emilie, f. 18 Marts 1904. [Oslo.]

2. **Nicolai Krog Oscar**, f. 31 Juli 1822 † 16 Nov. 1908. Oberstlieutenant, norsk Kabinettkammerherre, Toldkasserer, g. 1^o 8 Maj 1844 m. **Prinsesse Alexandra Alexievna Lobanov-Rostovski**, f. 16 Febr. 1823 † 23 Jan. 1858, 2^o 30 Sept. 1878 m. **Severine Bye**, f. 31 Maj 1839 † 16 Dec. 1915 (hun g. 1^o m. Pianist **Thomas Tellelsen** † 1874). Børn:

af 1. Ægteskab:

- a. **Alexis**, f. 29 April 1845 † 24 Juni 1904, norsk Kam-
merherre og Oberst, g. 31 Dec. 1878 m. **Augusta Fre-
derikke Stang**, f. 8 Juli 1847. [Oslo.] Søn:

Nicolai Krog Oscar, f. 7 Jan. 1880, Ritmester og
Chef for Linjens Ordonnanseskadron (N.Kr.M.) (Pr.
R.Ø.4.), g. 1^o 28 Dec. 1905 m. **Eva Christensen**, f.
1 Jan. 1885, skilt 1916, 2^o 25 Juli 1916 m. **Nenni
Knudtzon**, f. 8 Jan. 1892. [Oslo.] Børn:

af 1. Ægteskab:

- a) **Eva Julie Johanne**, f. 16 Dec. 1906. [Frederiks-
stad.]
b) **Agnes Augusta**, f. 7 Dec. 1907. [Frederiksstad.]
c) **Alexandra**, f. 25 Juli 1909. [Frederiksstad.]

af 2. Ægteskab:

- d) **Alexis**, f. 7 Juni 1917.

von Munthe af Morgenstjerne.

- b. **Cathrine Elisabeth**, f. 3 Sept. 1850, g. 27 Sept. 1883 m. preuss. Generalmajor, mecklenb. Kammerherre og Hofmarskal **Friedrich Gustav Adolph von der Lühe**, f. 14 Febr. 1846 † 1924. [Schwerin.]

af 2. Ægteskab:

- c. **Johanne**, f. 29 Okt. 1879, g. 25 Juni 1902 m. Pastor **Wilhelm Jørgen Strand**, f. 6 Okt. 1869. [Drammen.]

Den danske Linje.

Maximilian Nicolai Harald von Munthe af Morgenstjerne, f. 22 Maj 1846 (Søn af russisk Major **Hans Otto Vilhelm Christian**, f. 21 Okt. 1817 † 26 Febr. 1886, og **Dorothea Theophile Sophie Hederstierna**, født von Oßertz, f. 19 Juni 1811, g. 4 Juni 1841 † i Dec. 1891), russisk Generalmajor* (R.St.A.2.) (R.St.Stan.2.) (R.W.3.), g. 24 Nov. 1872 m. **Sophie Andréowna Michneff**, f. 3 April 1854. Børn:

1. **Sophie Maximilianovna**, f. 12 Febr 1874, g. 26 Febr. 1897 m. Kaptajn **Alexander Werechagin**, f. 28 Okt. 1868.
2. **Maximilian Maximilianovitsch**, f. 21 Maj 1878, Oberst* i Artill. (R.St.A.4.) (R.W.4.).
3. **Lydia Maximilianowna**, f. 27 April 1880, g. 1^o 9 Jan. 1902 m. Major ved Minekompagniet **Iwan Jevlampievitch Komaritski**, f. 26 Maj 1879 † 23 April 1909; 2^o
4. **Nicolai Maximilianovitch**, f. 26 Marts 1882, Oberstlieutenant* (R.St.Stan.3.) (R.St.A.4.), g. 26 Maj 1906 m. **Olga Feodorowna Petrowa**, f. 25 Aug. 1881. Søn:
Voldemar, f. 19. Febr. 1907.
5. **Leonid Maximilianovitch**, f. 12 Dec. 1885, Secondlieutenant,* g. 25 Okt. 1913 m. **Catharina Petrowa**, f. 17 Okt. 1883. Søn:
Nikolaj, f. 1914.
6. **Marie Maximilianowna**, f. 22 Sept. 1892, g.

Søskende:

1. **Valfride Adelaide**, f. 28 Aug. 1847, g. 24 Okt. 1880 m. Toldinspektør **Constantin Alexandrovitch Globe**, f. 8 Dec. 1847.
2. **Robert Theodor**, f. 12 Nov. 1852, Oberstlieutenant (R. St.A.3.) (R.St.Stan.3.), g. m., f. † [Zembrof ved Warschau.] Datter:
Eugenie, f. . . . 1889.

Farbrødre:

1. **Truels Georg**, f. 4 Febr. 1813 † 21 Febr. 1873, Major, Postmester, g. 25 Juni 1849 m. **Jacobine Grevinde Rantzau**, født **Müller**, f. 20 Sept. 1817 † 12 Okt. 1873. Datter:
Caroline Juliane, f. 2 Sept. 1851, Klasselotterikollektrice, g. 3 Nov. 1875 m. **Politiassistent Sophus Christopher Pade**, f. 17 Juni 1844 † 25 Sept. 1881. [K.]

2. *Otto Ludvig Michael*, f. 23 Maj 1831 † 17 Okt. 1899, *Kammerjunker, Kaptajn af Flaaden*, g. 13 Marts 1861 m. *Baronesse Anna Helene Mariane Løvenskiold*, f. 14 Okt. 1839 † 20 Dec. 1921. Børn:

a. *Anna Henriette Frederikke (Friede) Bredo*, f. 17 Dec. 1861, Stiftsdame i Vallø. [Gilleleje.]

b. *Therese Hedevig Birthe Bredo*, f. 11 Dec. 1863, Stiftsdame i Vallø. [Vallø Slot.]

c. *Bredo Otto Anton*,^o f. 6 Marts 1871, Besidder af det *Munthe-Morgensterne-Løvenskiold'ske Fideikommis*, cand. Jur., *Kammerjunker, Fuldmægtig og Ekspeditionssekretær* i Kongeriget Danmarks Hypotekbank, Formand i Bestyrelsen for Urne-Legatet, Medlem af Repræsentantskabet for »Den ophævede civile og adskillige Stænders Enkekasse« (Pr.J.2.), g. 1^o 22 Nov. 1910 m. *Ella Caroline Hinrichsen*, f. 27 Jan. 1885, skilt, 2^o 20 Jan. 1917 m. *Marttha Marie Paus*, f. 22 Nov. 1876. [K.] Søn:

af 1. Ægteskab:

Bredo Otto Herman Christoffer Fritz, f. 18 Juli 1912.

Mylius.

Kammerherre, Kaptajn Johan Caspar Mylius til Stamhuset Rønninge-Søgaard etc. blev 14 Okt. 1840 optagen i den danske Adelsstand. — Ved Allerhøjeste Resolution af 6 Sept. 1905 har Besidderen af *Stamhuset Benzon* erholdt Tilladelse til at føre Familienavnet *Mylius-Benzon* og det *Benzon'ske Vaaben* i Forbindelse med det *Mylius'ske*.

Slægtens Medlemmet skriver sig »de Mylius«.

I b *Mylius-Benzon*, Besidder af det *Mylius-Mylenberg'ske Fideikommis*, f. 7 Dec. 1903 (Søn af *Sigismund Ernst* til *Benzon*, f. 8 Sept. 1875 † 9 April 1927), Forpagter. [Langholm ved Qjerrild.]

Moder:

Fritze Hennyy Margarethe^o til *Benzon* (det tidl. *Stamhus B.*), født *Hedemann*, f. 19 Aug. 1874, g. 6 Nov. 1897, Enke 9 April 1927. [Benzon ved Qjerrild.]

Farfader:

Albert Sigismund Caspar Mylius til Stamhuset Rønninge-Søgaard, f. 19 Juni 1851 † 1 Dec. 1895, g. 1 Dec. 1874 m. *Alexandra Cochrane*, f. 27 Marts 1848 † 17 Dec. 1896. Sønner:

1. *Otto Christian Albert*, f. 6 Sept. 1880, ansat ved »Den danske Spritfabrikker«, g. 11 Maj 1909 m. *Onse Emilie Klingenberg*, f. 23 April 1883. [Gug Møllegaard ved Gug.]

2. *Gustav*, f. 23 Nov. 1882, Kaptajn ved Em. Z. Svitzers Bjergningsentreprise, g. 16 Dec. 1917 m. *Kathinka Rasmussen*, f. 8 Dec. 1888. [K.] Sønner:

Mylius.

- a. **C a i** Cochrane, f. 12 Dec. 1918.
- b. **C a r l** Gustav, f. 18 Marts 1920.

Farfaders Pader:

Sigismund Wolff Veith, f. 12 Sept. 1823 † 2 Juni 1885, Kammerherre, g. 1 Juni 1850 m. Anna Marie Elisabeth Benzon, f. 12 Sept. 1829 † 22 Marts 1901:

1. **E i n a r** Wolff Veith Johan Ernst, ° f. 18 Maj 1852, Lieutenant, ° russisk Oberstlieutenant° (R.°) (D.r.K.) (R.St.Stan. 2.) (R.St.A.3.og4.) (Rum.J.) (R.K.M.1.) (R.A.E.M.1.) (R.K. J.t.) (R.Rom.M.) (R.r.K.1.2.), g. 9 Okt. 1900 m. **B o d i l** Hillerup, f. 9 Nov. 1870 † 29 Dec. 1917. [K.] Børn:
 - a. **J e n s** Mylius, f. 3 Aug. 1901, stud. polit. [K.]
 - b. **K a r e n**, f. 12 Aug. 1906. (Vallø.) [K.]
2. *Sigismund Wolff Veith Christoph, f. 24 Sept. 1858 † 8 Juli 1907, Toldassistent, g. 4 Nov. 1889 m. Clara Vilhelmine Marie Rørup, f. 11 Juni 1860 † 29 Juni 1924. Døtre:*
 - a. **U l r i c a** Wilhelmine Eina Anna Maria Sigismunda, f. 24 Marts 1891. (Vemmetofte.)
 - b. **A n n a** Claritta Louise Caroline Hertha, f. 8 April 1892, g. 25 Febr. 1921 m. Direktør i »De danske Spritfabrikker« Christian Henrik Olesen (R.°), f. 31 Jan. 1885. [K.]

Neergaard.



Brødrene Etatsraad, Vice-Landsdommer i Sjælland og Møen Jens Bruun Neergaard til Svenstrup og Kancelliraad Johan Thomas Neergaard til Tølløse blev adlede 31 Maj 1780. — Vaabenafbildning i Farver og udførlig Slægttavle, se Aarg. 1915.

En stor Del af Slægtens Medlemmer skriver sig de Neergaard«.

Den ældre Linje.

Den holstenske Gren.

Carl Joseph Hellmuth Kurt Bruun Neergaard^o til Fideikommissgodset Eckhof, Medbesidder af det Bruun-Neergaard'ske Fideikommiss, f. 13 Juni 1887 (Søn af **T h e o d o r** Magnus Sophus Gunni Bruun til Fideikommissgodset Eckhof, f. 11 Juni 1852 † 14 Dec. 1911), Dr. med., Privat Docent ved Universitetet i Basel, Overlæge ved Universitetets Klinik for fysisk Terapi, g. 19 Jan. 1917 m. Helene **M a t h i l d e** Heim, f. 11 Maj 1883. [Zürich, Schweiz.]

Moder:

Marie Henriette Wilhelmine **C a r o l a**, født Romundt, f. 12 April 1855, g. 28 Maj 1886, Enke 14 Dec. 1911. [Davos.]

Neergaard.

Faders Søkende:

1. **Magnus** Eduard Emil Bruun,^o f. 1 Juli 1855, Kammerherre og Overhofmarskal* hos Fyrstinden af Schwarzburg-Sonderhausen, preuss. Kaptajn* (Pr.J.K.2.) (S.Æ.K.1.) (S.E.H.1.) (S.A.2.4) (S.N.2.1) (S.H.F.2.1) (A.A.B.2.4) (B.Z.L.3.2) (Dr.V.J.M.), g. 28 Dec. 1891 m. Comtesse **Margarethe** Adelaide Marie Louise Henriette Reventlow, f. 9 Juni 1869. [Kitzeberg ved Kiel.]
2. **Helene** Edle Emilie Bruun, f. 15 Maj 1857. [Kiel.]

Farfaders Brødre:

1. **Harald Emil Bruun**, f. 18 April 1826 † 22 Okt. 1867, Præst, g. 29 Marts 1851 m. **Edle Steenstrup**, f. 31 Marts 1828 † 21 Juli 1905. Søn:
Joseph Heinrich Friedrich Bruun, f. 13 Jan. 1852 † 3 Jan. 1887, Dr. med., g. 19 Sept. 1879 m. **Beatrice Gladstone**, f. 3 Nov. 1854. [Wiesbaden.] Sønner:
 - 1) **Harald Lucius Montgomery Bruun**, f. 1 Juli 1880, Grosserer, preuss. Premierlieutenant af Res. (Pr.J.K.1.2.) (Pr.F.K.) (Pr.Lv.U.2.) [Hamborg.]
 - 2) **Alfried Magnus Oskar Bruun**^o til Oevelgönne, f. 6 Juli 1885, Kommandør uf. Nr. af den tyske Generalstab, Militærattaché* (K.2) (Pr.J.1.) (Pr. F.K.) (H.M.F.) (M.Gr.3.) (Pr.r.K.3.), g. 23 April 1910 m. **Marrion Tepau Marama Schlubach** (Pr.r.K.3.), f. 6 Sept. 1887. [Oevelgönne ved Neustadt, Hamburg.] Børn:
 - a) **Karen Margarete Beatrice Bruun**, f. 11 Febr. 1911.
 - b) **Erik Harald Oskar Julius Bruun**, f. 14 Marts 1914.
 - c) **Harald Ernst Otto Bruun**, f. 8 Maj 1918.
2. **Jochim Heinrich Ernst Bruun til Oevelgönne**, f. 20 Jan. 1828 † 4 Febr. 1891, g. 28 Sept. 1856 m. **Therese Siemsen**, f. 20 Nov. 1833 † 17 Maj 1909. Børn:
 - a. **Maria Clara Therese Bruun**, f. 20 Febr. 1860. [Lübeck.]
 - b. **Ernst Johann Hermann Bruun**, f. 15 Dec. 1861 (Pr.J.2.), g. 12 Marts 1892 m. Friherreinde **Emma Elisabeth Dorothea Emilie Baselli von Süßenberg**, f. 17 Dec. 1857. [Oevelgönne ved Neustadt.]

Den amerikanske Gren.

- Jens Richard Neergaard**, f. 7 Sept. 1862 (Søn af **Jens Peter Friedrich Bruun**, f. 26 Febr. 1841 † i Febr. 1864, og **Jane Marie Miller**, f. 20 Okt. 1844, g. 13 Juni 1860 † ...), Farmer, Sagfører, g. 24 Dec. 1885 m. **Marietta Johnson**, f. 23 Marts 1863. [Grandview., Washington.] Børn:
1. **Harriet Margaret**, f. 29 Juli 1889, g. 1918 m. **Stanley Ward Jones**, f. 25 Okt. 1888. [Priest River Idaho.]
 2. **Vilhelm (William) Theodor**, f. 1 Juli 1892, ansat ved Autotransportvirksomhed, g. 25 Aug. 1914 m. **Grayce Orbelene Trammel**, f. Febr. 1893. [Priest River.] Børn:

Neergaard.

- a. *Marietta*, f. 28 Nov. 1915.
- b. *William Theodore Bruun*, f. 3 Juni 1919.
- 3. *Johan (John) Henry*,^o f. 12 Juli 1894, Jurist, ansat i Statens Tjeneste, g. 1 Juni 1919 m. *Christine Columbia Aschenfelder*, f. 22 Sept. 1894. [Seattle, Wash.]
Datter:
Mary Nevieve, f. 9 Juni 1920.

Faders Søskende:

- 1. *Henriette (Henni) Charlotte Alvide Bruun*, f. 27 Maj 1847, g. 12 Dec. 1872 m. *Joseph Mücke*, f. 27 Juli 1843. [Kingston, Tennessee.]
- 2. *Richard Wilhelm Bruun*, f. 1 Nov. 1853 † 1 Febr. 1891, Farmer, g. 8 Nov. 1877 m. *Nannie Winston Patton*, f. 26 Juni 1855. [Kingston.] Sønner:
 - a. *Wilhelm Richard*, f. 23 Aug. 1878, g. 9 Nov. 1902 m. *Carey May Young*, f. 31 Dec. 1878. [Kingston.] Børn:
 - 1) *William Richard*, f. 15 Febr. 1905.
 - 2) *Gurly Young*, f. 19 Maj 1908.
 - b. *Johan Theodor*, f. 7 Febr. 1880, g. 7 Febr. 1904 m. *Bessie Ophelia Abel*, f. 9 Febr. 1885. [Kingston, Tennessee.] Sønner:
 - 1) *John Robbs*, f. 29 April 1906.
 - 2) *William Forest*, f. 15 Jan. 1908.
 - c. *Friedrich Adolph*, f. 5 Maj 1883, g. 17 Juni 1908 m. *Alice Kinkaid Rumyan*, f. . . . [Kingston.]
 - d. *Ralph Barrett*, f. 24 Nov. 1890.
- 3. *Theodor August Bruun*, f. 23 Okt. 1855 † 11 Juni 1904, Farmer, g. 10 27 Sept. 1877 m. *Helene Bischlinghoff* † 22 Jan. 1882, 20 16 Aug. 1882 m. *Ella Lybarger*, f. 22 Jan. 1856. [Springfield, Massachusetts.] Børn:
 - a. *Carl Theodor*, f. 15 Jan. 1879, g. 30 Aug. 1901 m. *Mary Elizabeth Lefever*, f. 10 Okt. 1883. [St. Joseph, Massachusetts.]
 - b. *Wilhelm Hermann*, f. 7 Febr. 1881, g. 26 Juni 1902 m. *Ora Eva Dawson*, f. 8 Sept. 1882. [Springfield, Massachusetts.] Døtre:
 - 1) *Lena Louisa*, f. 9 Dec. 1903.
 - 2) *Floy May*, f. 1 Nov. 1908.
 - c. *Marie (May)*, f. 10 Okt. 1883, g. 13 Sept. 1909 m. Dr. *Harold Roy Lucas*, f. 7 Juli 1876. [Soplin.]
 - d. *Ella Helena*, f. 16 April 1885, g. 4 Juni 1902 m. *Luther H. Waddle*, f. 10 Sept. 1881. [Weir City, Kansas.]

Dendanske Gren.

Poul Johan Carl Bruun Neergaard, f. 2 Okt. 1851 (Søn af Kammerherre *Andreas Theodor Bruun* til Familiegodset *Skjoldenæsholm*, f. 29 Sept. 1808 † 29 April 1891, og *Caroline Elise Adelaide Cramer*, f. 17 Dec. 1820, g. 16 Aug. 1850 † 1 Marts 1881), Hofjægermester, g. 5 Okt. 1875 m. *Andrea Emilie Jacobsen*, f. 30 Juni 1853 † 19 Febr. 1926. [K.] Børn:

Neergaard.

1. **Henri Bruun**^o til Skjoldenæsholm (det tidl. Familiegods S.), f. 20 Aug. 1876, Hofjægermester, Kammerjunker, Lieutenant,* g. 1^o 14 Marts 1903 m. Julie Octavia Louise Bruun Neergaard, f. 7 Juli 1879 † 30 Okt. 1918, 2^o 26 Nov. 1920 m. Astrid Signe Lehmann, f. 30 Aug. 1887 [Skjoldenæsholm ved Ringsted.] Børn:
af 1. Ægteskab:
 - a. Eiler Bruun, f. 9 Sept. 1904. [Canada.]
 - b. Ellen Birgitte Bruun, f. 3 April 1906.
 - c. Ove Henri Bruun, f. 12 Juli 1907, stud. polit.
 - d. Lykke Bruun, f. 11 Jan. 1909, Student.
2. **Andreas Theodor Bruun**, f. 20 Febr. 1878, cand. jur., Direktør i A/S. Axel Prior, g. 12 Marts 1903 m. Emma Marguerite Prior, f. 10 Okt. 1880. [K.] Børn:
 - a. Else Marguerite Bruun, f. 18 Aug. 1904.
 - b. Magna Bruun, f. 17 Febr. 1907, cand. phil.
 - c. Vera Bruun, f. 20 Dec. 1908.
 - d. Andreas Theodor Henri Bruun, f. 19 April 1910. [Stenhus ved Holbæk.]
3. **Adelaide Bruun**, f. 21 Nov. 1882. (Vallø.)
4. **Godtfred Bruun**, f. 10 Juli 1884, cand. polit., Fuldmægtig i Nationalbanken, g. 5 Nov. 1911 m. Comtesse Margrete Knuth, f. 12 Nov. 1888. [K.] Børn:
 - a. Tønnes Christian Wilhelm Bruun, f. 18 Aug. 1912.
 - b. Vibeke Sophie Adelaide Bruun, f. 21 Juni 1914. (Vallø.)
5. **Edith Bruun**, f. 5 Febr. 1886, g. 28 Aug. 1906 m. Sognepræst Knud Harald Petersen Eggert, f. 3 Juni 1872. [Nybel i Sundeved.]
6. **Willy Bruun**, f. 10 Dec. 1888, Lieutenant,* g. 6 Juni 1916 m. Karen Margrethe Strøyberg, f. 29 Juni 1890. [Laurentziuslund ved Ringsted.] Børn:
 - a. Jens Bruun, f. 29 April 1917.
 - b. Erik Bruun, f. 26 Juli 1918.
 - c. Svend Jørgen Bruun, f. 28 Febr. 1920.
 - d. Poul Vilhelm Bruun, f. 8 April 1922.
 - e. Gerda Annette, f. 16 Maj 1923.
7. **Therese Bruun**, f. 6 Aug. 1890, g. 16 Sept. 1924 m. Legationssekretær Lars Pedersen Tillitse, f. 12 Okt. 1891. [Peking.]

Broder:

Andreas Theodor Godtfred Bruun, f. 1 Juli 1853 † 10 Aug. 1879, cand. jur., g. 13 Juli 1879 m. Comtesse Sophie Elisabeth (Else) Holstein, f. 5 Sept. 1859. [K.]

Farbroder:

Peter Christian Joachim Bruun, f. 26 Marts 1806 † 20 Jan. 1893. Søn:

Vilhelm Peter Christian Bruun, f. 11 Juni 1846 † 16 Aug. 1912, Kammerherre, Hofjægermester, g. 21 Maj 1875 m. Sophie Louise Bardenfleth, f. 24 Okt. 1855. [K.] Døtre:

Neergaard.

1. *Sophie Christiane Bruun*, Besidderinde af det Zeuthen-Neergaardske Fideikommis, f. 19 Febr. 1876, g. m. Amtmand, Kammerherre, Baron Joachim Wedell-Wedellsborg.
2. *Inge Marie Anna Bruun*, f. 13 Sept. 1882, g. 20 Jan. 1920 m. Major, Adjunktinspektør i hollandsk Tjeneste *Heinrich Karl Wilhelm Buchenthaler*, f. 22 Dec. 1876. [Java.]
3. *Christiane Johanne Bruun*, f. 30 Sept. 1883 (F.M.E. Br.), g. 2 Okt. 1919 m. Bankinspektør *Svend Tetens* (R.*), f. 5 Maj 1882. [K.]

Den yngre Linje.

Ferdinand Lorenz Neergaard^o til Gunderslevholm og Tærø, f. 13 Jan. 1874 (Søn af Kammerherre, Etatsraad *Johan Thomas Oluf* til Gunderslevholm og Tærø, f. 15 Aug. 1834 † 15 Juli 1921 og *Anna Marie Antoinette Elisabeth Castenschiold*, f. 5 Aug. 1850, g. 22 Juli 1869 † 12 Juli 1913) cand. Jur., g. 11 Sept. 1902 m. *Marie Henriette Dorothea Hansen*, f. 18 Sept. 1876. [Gunderslevholm.]

Faders Søkende:

1. *Rolf Viggø* til Fuglsang og Prierskov, f. 29 Nov. 1837 † 3 Maj 1915, g. 2 Maj 1885 m. *Ellen Bodil Hartmann*, f. 10 Febr. 1867. [Fuglsang ved Nykøbing P. og K.]
2. *Johanne Marie Lucie*, f. 23 Okt. 1841, Stiftsdame i Vallø. [K.]

Farfaders Fader:

Peter Johansen Neergaard til Førlev, Fuglebjerg, Fuglsang, Gunderslevholm m. m., f. 24 Juli 1769 † 9 Jan. 1835, Kammerherre, Etatsraad, g. 1^o 25 Aug. 1794 m. *Jacobine Vilhelmine Elisabeth Mourier*, f. 8 Sept. 1778 † 11 Marts 1813, 2^o 14 Maj 1814 m. *Anne Henriette Elisabeth Schow*, f. 24 Juni 1781 † 25 Febr. 1859. Sønner:

af 1. Ægteskab:

1. *Peter Johansen* til Førlev, Fuglebjerg, Mejlgaard og Faarevejle, f. 7 Marts 1803 † 10 Febr. 1872, Etatsraad, g. 7 Sept. 1831 m. *Betty Isidore Østergaard*, f. 28 Nov. 1813 † 23 Okt. 1896. Børn:
 - a. *Peter Poul Ferdinand* til Faarevejle, f. 31 Maj 1836 † 13 April 1878, Kammerjunker, g. 13 Nov. 1862 m. *Hillevid Christina Wendela Sophie Augusta Flach*, f. 20 Okt. 1843 † 29 Febr. 1924 (hun g. 2^o m. Kammerherre, Ritmester *Johannes Conrad Edgar Moe* † 1899). Børn:
 - 1) *Wenzel Carl Peter Frederik Flach* til Faarevejle og Seinhus, f. 6 Jan. 1864 † 11 April 1919, Hofjægermester, Kammerjunker, g. 1^o 30 Aug. 1887 m. *Jacobine Adamine Jeanina Estrup*, f. 31 Juli 1862, skilt. [Villa Møllen ved Rudkøbing], 2^o 2 Dec. 1916 m. *Julie Viveke* (Viggø) *Wiggers*, født Kiær, f. 27 April 1878 (g. 1^o m. Tandlæge *Johan Conrad Holberg Møhl*, skilt). [Roskilde.] Søn:

Neergaard.

af 1. Ægteskab:

Jacob^o til Hjortholm, Besidder af det de Neergaard-Paarevejle'ske Fideikommis, f. 21 Febr. 1891, cand. phil., Kammerjunker, g. 1^o 16 Dec. 1913 m. Julia Charlotte Wilhelmine Bornemann, skilt (g. 2^o m. Direktør Harald Walterstorff), 2^o 24 Juli 1918 m. Comtesse Aase Krag-Juel-Vind-Frijs, f. 27 Marts 1892. [Hjortholm ved Humble.] Børn:

af 1. Ægteskab:

(1 Julie Regitze Jeanina, f. 7 Sept. 1914. (Vallø.) [London.]

af 2. Ægteskab:

(2 Peter Johanson Ferdinand Jacob, f. 4 Dec. 1921.

(3 Magda Frederikke Agnes Wendela Charlotte Amalie, f. 31 Jan. 1923. (Vallø.)

- 2) Ebbe Flach,^o f. 4 Aug. 1865, Landbrugskandidat, Forpagter, Formand for Maribo Amts landøkonomiske Selskab, for Fjortenmandsforeningen og for Laalands Banks Bankraad, Medlem af De samvirkende danske Landboforeninger (R.*), g. 15 Sept. 1891 m. Malvine Hildeborg Benedicte Sitta von Rosen, Besidderinde af det von der Wisch-Reventlowske Fideikommis, f. 5 Febr. 1873. [Skjelstoft ved Lindet.] Børn:
- a) Axel Ferdinand Frederik Flach, f. 24 Juli 1892, Plantagebestyrer, g. 20 Dec. 1926 m. Eugénie Groeneveld, født Gosewehr, f. 22 Juli 1901. [Sumatra.]
- b) Helene Betzy Hillevid Sophie Flach, f. 10 April 1894, g. 15 Juni 1919 m. cand. jur., Registrator Kai Frederik Jørgen Heramb, f. 15 Okt. 1888. [K.]
- c) Wendela Benedicte Flach, f. 16 April 1896, g. 15 Sept. 1920 m. Fuldmægtig i Handelsministeriet, cand. jur. Henning Sewerin Lage, f. 24 Sept. 1888. [K.]
- d) Sitta Flach, f. 15 Juni 1916. (Vallø.)
- 3) Holger Flach,^o f. 20 Jan. 1868, cand. polyt., Kammerjunker, Ingeniør, Indehaver af Firmaet »Ludvigsen & Hermann« Formand for Dansk Ingeniørforening og for Bestyrelsen af Badeanstalten »København« (R.*) (D.r.K.) (Pr.r.K.3.), g. 10 Okt. 1891 m. Louise Hedemann, f. 16 Sept. 1865. [K.] Børn:
- a) Wenzel Rudolph Flach til Førslevgaard og Fuglebjerggaard, f. 23 Sept. 1892, Hofjægermester, Premierlieutenant i Nr. i Res. ved 2. Livgarde-Bat. (D.r.K.) (Ø.r.K.), g. 20 April 1920 m. Marie (Majse) Munk Wilhjelms, f. 21 Maj 1899. [Førslevgaard ved Fuglebjerg.] Børn:
- (1 Johan Wenzel Flach, f. 18 Febr. 1921.
- (2 Marie-Louise Flach, f. 26 Marts 1922.

Neergaard.

- (3 Holger Flach, f. 26 Marts 1922.
(4 Eva Flach, f. 4 Juli 1923.
(5 Ida Marianne Wilhjelm Flach, f. 17 Jan. 1928.
- b) Mogens Ferdinand Flach, f. 24 Sept. 1894, Secondlieutenant ved Livgarden, ansat ved »General Motor Comp.«, g. 12 Maj 1920 m. Karen Speyer, f. 31 Marts 1900. [Stockholm.] Børn:
(1 Ib Holger Ferdinand Flach, f. 9 Juli 1921.
(2 Birgitte Louise Elisabeth Flach, f. 22 Aug. 1922.
- c) Anna Lise Gabriele Mathilde Flach, f. 1 Dec. 1904, cand. phil. (Vallø.)
- 4) Peter Johansen Flach til Oberau, f. 15 Maj 1871, Hofjægermester, Kammerjunker, Premierlieutenant,* (S. Sv.3.2) (Stb.V.4.), g. 18 Juli 1899 m. Franziska Elisabeth von Carlowitz, f. 20 Jan. 1876. [Oberau.] Børn:
a) Ferdinand Carl, f. 2 Maj 1900.
b) Else, f. 25 April 1902.
- 5) Vendela Annette Hillevid, f. 5 Febr. 1873, g. 29 Juni 1892 m. Herold ved de kgl. Ordener, Kammerherre Sixten Erik Oskar Sixtenson Flach til Svensksund, f. 24 Jan. 1859 † 4 Nov. 1911. [Stockholm.]
- b. Charles Adolf Denis til Gyldenholm og Kastrup med Charlottendal, Estvadgaard og Appelsbjerg, f. 20 Maj 1839 † 23 Dec. 1903, Hofjægermester, g. 18 Okt. 1867 m. Jenny Qvistgaard, f. 1 Marts 1847. [Geelsgaard ved Holte.] Børn:
1) Annette Marie, f. 5 Dec. 1868, g. 27 Sept. 1893 m. Læge Aage Holstein, f. 10 Juli 1863 † 30 Juli 1908. [K.]
2) Tofa Alvilde, f. 29 Marts 1871, g. m. cand. polit., Greve Wilhelm Ahlefeldt-Laurvig.
3) Carl til Gyldenholm og Kastrup, f. 10 Febr. 1873, Lieutenant,* g. 21 Nov. 1905 m. Anna Henriette Münster, f. 6 Okt. 1875. [Gyldenholm ved Slagelse.] Børn:
a) Solveig Aslaug, f. 23 Aug. 1907. (Vallø.)
b) Peter Johansen Charles Eugén, f. 17 Maj 1909, Student.
c) Edvard, f. 26 Febr. 1913. [Sorø.]
- 4) Egid Neergaard, f. 19 Juli 1876, cand. polyt., Ingeniør, g. 29 Sept. 1903 m. Mathilde Krag, f. 25 April 1878. [Espergærde.] Børn:
a) Charles Adolf Denis, f. 25 Aug. 1904, Student, Landbrugskandidat. [K.]
b) Annette Marie, f. 27 Sept. 1908. (Vallø.)
- 5) Viggo^o til Charlottendal og Valdemarskilde, f. 20 Maj 1881, Landbrugskandidat (R.*), g. 1^o 24 Aug. 1916 m. Inger Benedicte (Ea) Dinesen, f. 2 April 1883 † 17 Juni 1922, 2^o 10 Okt. 1925 m. Elisabeth Perro-

Neergaard.

chet, f. 6 Dec. 1889. [Valdemarskilde ved Frederikslund.] Børn:

a) Karen Christence, f. 10 Nov. 1917. (Vallø.)

b) Rolf Viggo, f. 24 Febr. 1927.

c) Marie Lise, f. 25 Juni 1928. (Vallø.)

af 2. Ægteskab:

2. Peter Christopher til Aunsbjerg, f. 7 Febr. 1816 † 14 Aug. 1870, g. 8 Okt. 1842 m. Ida Louise Amalie Nikoline Ludovika Laussen, f. 6 Dec. 1823 † 4 April 1907. Børn:
 - a. Anna Henriette Elisabeth, f. 27 Juli 1843, g. 23 Marts 1875 m. Distriktslæge Peder Christian Bisgaard, f. 25 Nov. 1834 † 26 Marts 1918. [Faaborg.]
 - b. Arthur Hjalmar, f. 24 April 1846 † 22 April 1916, Læge, g. 27 Juli 1877 m. Julie Ulrikka Marie Kold, f. 3 Dec. 1851 † 30 Okt. 1928. Børn:
 - 1) Johanne Henriette Elisabeth Kold, f. 14 Juni 1878, g. 26 Maj 1905 m. Afdelingsbestyrer i Sparekassen for København og Omegn, cand. phil. Niels Bjerregaard Hiort, f. 5 Juni 1874. [Hellerup.]
 - 2) Aage Christopher, f. 17 Juli 1882. [Australien.]
 - 3) Ida Rose Marie Kold, f. 2 Jan. 1888. (Vemmetofte.)
 - c. Thomas Viktor, f. 21 Juli 1850 † 26 Jan. 1926, g. 15 Nov. 1882 m. Selma Petersen, f. 3 Maj 1859. [Skanderborg.] Børn:
 - 1) Peter Christopher, f. 17 Sept. 1883, Forpagter, g. 27 Okt. 1914 m. Elisabeth Limborg, f. 9 Aug. 1887. [Bidstrup ved Laurberg.] Børn:
 - a) Preben Viggo, f. 16 April 1916.
 - b) Gerda Ida Elisabeth, f. 21 April 1919.
 - 2) Selma Henriette, f. 26 Jan. 1885, g. 31 Okt. 1917 m. Fabrikant Poul Aage Hindborg, f. 22 Jan. 1884. [Vejle.]
 - 3) Ida Luise Amalie, f. 6 Dec. 1886, g. 2 Nov. 1912 m. Fuldmægtig i Ministeriet for offentlige Arbejder, cand. Jur. Hans Vilhelm Carl Gustav Tauson, f. 14 Aug. 1881. [K.]
 - 4) Arthur Hjalmar, f. 26 Maj 1888, Secondlieutenant ved 1. Feltart.-Reg., g. 28 Okt. 1916 m. Ellen Jørgensen, f. 9 April 1890. [Hastrupgaard.] Sønner:
 - a) Jørgen Victor, f. 17 Dec. 1917.
 - b) Mogens, f. 24 Marts 1919.
 - d. Thorvald, f. 25 Aug. 1856 † 14 Jan. 1927, g. 15 Sept. 1882 m. Agnes Cathrine Caroline Hansen, f. 14 Juli 1862. [Vejle.] Sønner:
 - 1) Carl Ernst, f. 14 Juli 1884, g. 25 Jan. 1912 m. Doris Wendell, f. 27 Jan. 1898. [Trelldenæs ved Fredericia.] Børn:
 - a) Eigil Bruno Wendell, f. 7 Juli 1913.
 - b) Ellen Vibeke, f. 9 Juni 1917.
 - c) Ebba Merete, f. 12 Sept. 1919.
 - 2) Christoffer Matthæus Laussen, f. 28 Febr. 1895.

- e. *Harald*, f. 5 Juli 1858 † 16 Juli 1917, g. 28 Juni 1895 m. Frederikke (D i k a) Laussen, f. 20 Aug. 1874. [Kellerup.]
- f. *Peter Johansen*^o til Aunsbjerg, f. 7 Marts 1864, Apotheker, Lieutenant,* Formand for Odense Musikforening. Medlem af Bestyrelsen for Fyens Stifts Museum og for »Det danske Medicinal Kompagni« (R.*), g. 24 Juni 1893 m. *Christiane Charlotte Boeck*, adopt. Lotze, f. 9 Maj 1871. [Odense og Aunsbjerg.] Døtre:
- 1) *Christiane Ida E b b a*, f. 20 Juli 1894, g. 24 Febr. 1914 m. cand. pharm. *Knud Baltzer Jensen*, f. 24 Juli 1875. [Odense.]
 - 2) *Hen ny Elisabeth*, f. 10 Aug. 1899. (Vallø.)
 - 3) *Bod il Vibeke*, f. 5 Dec. 1901, g. 5 April 1924 m. *Johannes Preetzmann*, f. 11 Sept. 1891. [Aunsbjerg.]
3. *Johan Thomas*, f. 5 Juli 1818 † 15 Aug. 1865, kgl. Skovrider, Landmaaler, g. 31 Juli 1857 m. *Vilhelmine Margrethe Ulrich*, f. 25 Okt. 1825 † 1 Maj 1900. Børn:
- a. *Vilhelm*, f. 12 April 1858 † 29 Dec. 1912, Skovrider, g. 24 Marts 1891 m. *Ida Sophie Jacobine Biørn*, f. 2 Dec. 1868. [K.] Søn:
Johan Thomas, f. 13 Jan. 1892, Forstkandidat, Skovrider og Godsforvalter paa Glorup, g. 20 Aug. 1927 m. *Aase Marie Hahn-Thomsen*, f. 6 Dec. 1906. [Glorup pr. Øxendrup.]
 - b. *Anna Henriette Elisabeth*, f. 6 Juni 1859, g. 8 April 1892 m. *Grosserer Hans Rømer Olivarius*, f. 26 Maj 1856 † 10 Juni 1899. [K.]
 - c. *Julius*, f. 8 Marts 1861 † 20 Juni 1923, g. 14 Dec. 1889 m. *Sara Marie Sørensen*, f. 15 Jan. 1869. [New York.] Børn:
 - 1) *Christian Ferdinand Frederik*, f. 15 Maj 1891, Bankembedsmand, g. 23 Nov. 1918 m. *Christene de Mund Hopkins*, f. 24 Nov. 1897. [New York.] Sønner:
 - a) *Christian Ferdinand Frederik*, f. 11 Juli 1923.
 - b) *Robert Julius*, f. 24 Aug. 1927.
 - 2) *Vilhelm*, f. 27 Sept. 1894, Apoteker, g. 17 Sept. 1922 m. *Lydia Field*, f. 4 Okt. 1896. [New York.] Børn:
 - a) *William Field*, f. 25 Aug. 1923.
 - b) *Lydia Marie*, f. 25 Febr. 1927.
 - 3) *Sara (Sally) Marie*, f. 18 Nov. 1898, g. 2 Okt. 1917 m. *Skibsreder Vilhelm Reimann*, f. 15 Maj 1890. [New York.]
 - 4) *Julius*, f. 22 Marts 1910.
 - d. *Age*^o f. 28 Juni 1862, Oberstlieutenant,* Landinspektør (R.*), g. 19 Maj 1900 m. *Karen Andrea Schiønning*, f. 18 Sept. 1873. [K.] Børn:
 - 1) *Ebbe*, f. 30 Marts 1901, cand. mag., Lektor ved Berlins Universitet. [Berlin.]

Neergaard.

- 2) Vilhelmine Margrethe, f. 19 Okt. 1902. (Vallø.)
[Philadelphia, U. S. A.]
- 3) Pierre Paul Ferdinand Mourier, f. 19 Febr. 1907.
[Cap d'Antibes, Frankrig.]
- 4) Jørgen, f. 5 Marts 1910.
- 5) Erik, f. 9 Nov. 1911.

Farfaders Farbroder:

Johan Michael til Høstmark, Egensekloster, Store Restrup og Vivebrogaard, f. 11 Jan. 1784 † 9 Aug. 1837. Sønner:

1. *Johan Andreas, f. 5 Jan. 1809 † 6 Marts 1887, g. 4 Sept 1833 m. Kirstine Marie Danlelsen, f. 17 April 1807 † 2 Maj 1881. Sønner:*
 - a. *Johan Peter Jacob, f. 11 Juni 1834 † 5 Dec. 1908, g. 7 Juli 1861 m. Johanne Marie Fabricius, f. 21 Maj 1836 † 27 April 1922. Sønner:*
 - 1) *Johan Andreas,^o f. 15 Juli 1867, cand. phil., Landmand, g. 7 Juli 1893 m. Alma Rottbøll, f. 20 Maj 1868. [Charlottenlund.] Børn:*
 - a) *Ulla, f. 10 Maj 1894, Koncertsangerinde, g. 2 Maj 1919 m. Revisor i Landmandsbanken Erik Rath-sack, skilt. [Farum.]*
 - b) *Hans Peter Rottbøll, f. 11 Febr. 1897, Repræ-sentant for Michelin & Co. [Paris.]*
 - c) *Johan Michael, f. 8 Okt. 1900, cand. math. [K.]*
 - d) *Ebba, f. 14 Sept. 1903, g. 18 Sept. 1928 m. Dis-ponent E. A. Andersen, f. .. [[K.]*
 - e) *Tove, f. 4 Febr. 1907.*
 - 2) *Hans Frederik, f. 1 Jan. 1869, g. 1^o 7 Jan. 1893 m. Emma Vilhelmine Skoog, f. 23 Dec. 1864 † 24 Dec. 1920, 2^o 2 April 1922 m. Marie Jensen, født*
f. [K.] Børn:
 - af 1. Ægteskab:*
 - a) *Andrea (Daisy), f. 14 Nov. 1893, g. 19 Jan. 1916 m. Grosserer Bror Chrisander, f. 3 Juni 1886. [Skurup, Sverige.]*
 - b) *David Peter, f. 9 Nov. 1894, g. 28 Sept. 1920 m. Ida Berkow, f. 9 Sept. 1898. [Skurup.] Søn:*
Bruno, f. 21 Nov. 1921.
 - c) *Marie Magdalene (Maggda), f. 24 Okt. 1895, g. 4 Okt. 1924 m. Adjunkt Ernfried Algot Vennerberg, f. 21 Marts 1883. [Landskrona.]*
 - d) *Carl Johan, f. 13 Nov. 1898 Repræsentant. [Malmø.]*
 - e) *Oscar Frederik, f. 25 Jan. 1901. [Canada.]*
 - f) *Karin Margarete, f. 20 Jan. 1902.*
 - g) *Olga Emilie, f. 8 April 1905, g. 29 Jan. 1924 m. Grosserer A. Ralstan. [Skurup.]*
 - 3) *Carl, f. 7 Juni 1870. [Philadelphia ved Dianalund.]*
 - 4) *Frantz,^o f. 3 Sept. 1871. Ingeniør, g. 1^o 21 Okt. 1901 m. Ellen Asp, f. 16 Aug. 1879, skilt, 2^o 1917 m.*

Neergaard.

- Valborg Marie Belfrage, f. 23 April 1892. † 3 Febr. 1926. [Stockholm.] Børn:
- af 1. Ægteskab:
- a) Jarl Rudolf Peter, f. 1 Sept. 1902, Forretningsmand. [Malmø.]
 - b) Douglas, f. 27 Sept. 1908, Trykkerielev. [Malmø.]
- af 2. Ægteskab:
- c) Inga-Lill Valborg Belfrage, f. 24 Dec. 1917.
 - d) Mimmi Margreta Belfrage, f. 3 Febr. 1921.
- 5) Johan Vilhelm,^o f. 24 Nov. 1872, Domæneintendant for Kalmar Len, g. 23 Juli 1898 m. Helga Marie Petersen, f. 23 Juli 1872. [Kalmar.] Børn:
- a) Carl Johan Peter, f. 21 Dec. 1899. [Canada.]
 - b) Gudrun Marie, f. 10 Marts 1901, g. 1 Jan. 1927 m. Militærflyver, Lieutenant ved Kalmar-Regimentet Helge Palmblad, f. 5 Maj 1898.
 - c) Hulda, f. 19 Maj 1902.
 - d) Frida Elisabeth, f. 23 Jan. 1904, g. 16 April 1924 m. Optiker John-Poul Duurloo, f. 10 Juni 1900. [K.]
- 6) Oskar Valdemar, f. 8 Maj 1874, Kasserer, g. 18 Maj 1907 m. Kirstine Marie Neergaard Riegels, f. 4 Nov. 1881. [Landskrona.] Sønner:
- a) Erik, f. 4 Juni 1908, Student.
 - b) Holger, f. 27 Okt. 1909.
- b. Carl Ferdinand, f. 31 Maj 1840 † 3 April 1918, Forpagter, g. 1^o 16 April 1870 m. Mathilde Bodenhoff, f. 15 Jan. 1842 † 6 Jan. 1893, 2^o 16 Dec. 1897 m. Augusta Søkjer,^o f. 14 Nov. 1850. [K.] Døtre:
- af 1. Ægteskab:
- 1) Elna Mathilde, f. 7 Sept. 1872. (Vemmetofte.) [Paris.]
 - 2) Sophie Margrethe, f. 8 Juni 1876, g. 22 Juni 1903 m. Dr. med. Hjørleif Flood, skilt. [New York.]
 - 3) Golla Betzy, f. 7 Aug. 1880, Pianist. [New York.]
 - 4) Lilly, f. 8 Nov. 1886, g. 18 Jan. 1911 m. Distriktsveterinær Svend Lindqvist, f. 18 Jan. 1881. [Engelholm.]
2. Jacob til Norup, f. 27 Aug. 1822 † 29 April 1883, exam. jur., g. 6 Juni 1857 m. Hedevig Sofie Vilhelmine Caroline von Voss, f. 23 Febr. 1831 † 3 Nov. 1913. Sønner:
- a. Axel Rosenkrantz, f. 25 Sept. 1861 † 29 Jan. 1900, g. 14 Marts 1891 m. Bertha Marie Mogensen, f. 7 Aug. 1868. [Højbjerggaard ved Rødkjær.] Søn:
Carl Jacob,^o f. 11 Marts 1896, Kommuneskolelærer, g. 3 Aug. 1921 m. Herdis Marie Brandt, f. 22 Maj 1896 † 13 Sept. 1922. [Rebild ved Skørping.] Søn:
Preben Vilhelm Rosenkrantz, f. 27 Aug. 1922.
 - b. Andreas Ernst Ferdinand, f. 25 Nov. 1865 † 24 Dec. 1927, Proprietær, g. 14 April 1893 m. Andrea Severine Marie Koch, f. 26 Febr. 1871, Ejerinde af Enslevgaard. [Nydamsgaard ved Laurbjerg.] Børn:

Neergaard.

- 1) Johanne Margrethe^o, f. 23 Okt. 1893, g. 14 Juli 1920 m. Mejeribestyrer Alfred Edvard Jensen Bonde, f. 18 Dec. 1889. [Vindum, Bjerringbro.]
 - 2) Aage, f. 14 Maj 1895, Forpagter, g. 9 Nov. 1924 m. Dagmar Mosstrup, f. 4 Jan. 1906. [Enslvegaard ved Ulstrup.] Børn:
 - a) Ruth, f. 2 Febr. 1925.
 - b) Ester, f. 23 Juni 1928.
 - 3) Ernst Henry, f. 29 Sept. 1896. [Nydamsgaard.]
 - 4) Inge Hedvig, f. 11 Maj 1899, cand. pharm. [Assens.]
 - 5) Betsy Franciska, f. 22 Maj 1903. [K.]
 - 6) Gustav, f. 13 Dec. 1906. [Nydamsgaard.]
 - 7) Axel, f. 31 Jan. 1912.
- c. Carl Peter, f. 7 Dec. 1866, Købmand,* g. 10 Sept. 1901 m. Helene Maria Thuesen, f. 14 Juli 1866. [K.]

von Nutzhorn I.

Uddød paa Mandslinjen 29 Okt. 1899.

Oberst Bagge Høeberg blev 14 Dec. 1759 adlet med Tilnavnet von Nutzhorn.

Olgavon Nutzhorn,^o f. 20 Maj 1874 (Datter af Minister, Amtmand Carl Ludvig Vilhelm Rømer, f. 9 Maj 1828 † 29 Okt. 1899 og Emilie Aarestrup, f. 1 Sept. 1841, g. 1873 † 11 Dec. 1920), Enke^{1o} efter Sophus Jermiin til Stamhuset Ausumgaard, ^{2o} efter Jægermester Johannes Frederik von Buchwald.

Søster:

Ingeborg, f. 25 Dec. 1875, Assistent* i Østifternes Kreditforening. (Vemmetofte.) [Holte.]

von Nutzhorn II.

Ditlev Andersen, adopteret Stifsøn af Major Bendix Conrad Heinrich von Nutzhorn, optoges 29 Maj 1845 i den danske Adel med sin Stiffaders Navn og Vaaben.

Ditlev Andersen von Nutzhorn,^o f. 26 Juni 1872 (Søn af Professor, cand. theol Bendix Conrad Heinrich Andersen, f. 20 Febr. 1833 † 8 April 1925), Landbrugskandidat, Proprietær, g. 5 Aug. 1906 m. Elisabeth Margrethe Gjern, f. 15 April 1873. [Hjelmerupgaard ved Fangel.] Børn:

1. Anne Lisbeth, f. 15 Dec. 1909.
2. Inger, f. 6 Nov. 1911.
3. Jens Heinrich Andersen, f. 16 Maj 1913.
4. Johanne Louise, f. 18 Sept. 1915.

von Nutzhorn II.

Søskende:

1. Mette Marie Charlotte, f. 18 Juli 1867, g. 27 April 1892 m. Højskoleforstander Rasmus Nielsen, f. 14 Dec. 1863. [Sørslev ved Bogense.]
2. Johanne, f. 18 Nov. 1869, g. 13 Maj 1891 m. Statskonsulent, Landbrugskandidat, Dyrlæge Axel Appel, f. 13 Sept. 1858 † 24 Maj 1926. [Aarhus.]
3. Holger Andersen, f. 25 Aug. 1874, Ingeniør, g. 5 Juli 1901 m. Laura Misella Juul, f. 17 Jan. 1874. [K.] Datter: Ebba Juul, f. 12 Juli 1907.
4. Sigrid, f. 12 Febr. 1876, Gymnastikdirektør. [K.]
5. Henning Frederik Feilberg Andersen, f. 22 Jan. 1878, Assistent. [K.]
6. Asta, f. 28 Aug. 1880, Pianistinde, g. 17 Okt. 1913 m. Dr. jur. Holger Federspiel, f. 30 Juni 1868 (g. 1^o m. Eva Drachmann, skilt). [K.]

Moder:

Ane Johanne, født Bertelsen, f. 22 Juli 1841, g. 27 Sept. 1866, Enke 8 April 1925. [Askov.]

Faders Søster:

Anna Marie, f. 22 Jan. 1840, Konventualinde i Roskilde adelige Jomfrukloster. [K.]

Obelitz.

Gammel pommersk Adelsslægt, der i det 17. Aarh. kom til Danmark med Balthazar Gebhard Obelitz, hvis Efterkommere ved kongl. aabent Brev af 1 Okt. 1876 anerkendtes som hørende til den danske Adel.

Den ældre Linje.

Raimar Vilhelm Ernst Obelitz,^o f. 24 Juni 1883 (Søn af Assessor i Kriminal- og Politiretten Bredo Ove Ernst, f. 1 Juni 1849 † 29 Jan. 1910), Forstkandidat, cand. theol., residerende Kapellan ved Timotheus Kirke, g. 6 Sept. 1922 m. Ingeborg Johanne Hansen, f. 4 Febr. 1895. [K.] Datter:
1. Else Emma Johanne, f. 1 Juli 1926.
2. Kirsten, f. 18 April 1928.

Søskende:

1. Ellen Regine Julie, f. 20 Juni 1882. (Vallø.)
2. Fritz Bredo Emmerik, f. 3 Okt. 1884, Lieutenant,* Inspektør ved Ford Motor Comp., g. 9 Maj 1914 m. Gudrun Emilie Kirstine Ramshart Lindegaard, f. 22 Nov. 1888. [Sofienberg ved Nyborg.] Sønner:
a. Bredo Gustav, f. 11 Maj 1919.

Obelitz.

- b. Jørgen Gebhardt, f. 27 Aug. 1921.
c. Hans Henrik, f. 6 Juni 1926.
3. Axel Bredo Michael, f. 27 Sept. 1895, cand. polyt., Ingeniør, Direktør, g. 1^o 14 Jan. 1912 m. Adda Emmy Kipp, f. 12 Dec. 1891 † 12 Juli 1920; 2^o .. Dec. 1923 m. Nicoline Olsen, f. 23 Marts 1888 (g. 1^o m. Apoteker Wilhelm Topp). [Java.] Datter:
af 1. Ægteskab:
Gerda Charlotte, f. 7 Nov. 1914.
4. Annie Elisabeth Henriette, f. 28 Sept. 1889, g. 18 Juli 1921 m. Landbrugskandidat, Konsulent Frederik Petersen, f. 24 April 1878. [Seden, Fyen.]

Moder:

Emma Henriette Ernesta Regine, født Bilsted, f. 21 Juli 1849, g. 17 Aug. 1881, Enke 29 Jan. 1910. [K.]

Farbroder:

Peter Frederik, f. 8 Jan. 1851 † 24 Okt. 1897, Jagtjunker, Skovrider, g. 16 Okt. 1879 m. Anna Sophie Cathrine Elisabeth Juliane von Arenstorff, f. 29 April 1854. [Kastrup.]

Børn:

1. Julie Henriette, f. 15 Juli 1880, g. 26 Maj 1903 m. Sognepræst Eduard Frederik Eilschou Holm, f. 2 Nov. 1877. [Søllerød.]
2. Gebhard Wilhelm Frederik, ^o Inventarie-Fuldmægtig ved Kommunehospital, f. 20 Marts 1882, g. 22 Sept. 1909 m. Kathinka Margrethe Jensen, f. 28 April 1862. [K.] Datter:
Minna Sophie Julie, f. 18 April 1912.
3. Johannes Bredo Balthazar, f. 3 Dec. 1883, Elektricitetsinstallatør, g. 21 April 1911 m. Johanne Emilie Rasmussen, f. 6 Marts 1890. [Nykøbing F.] Sønner:
a. Oluf Christian Bredo, f. 30 Jan. 1912.
b. Erik Frederik Johannes, f. 22 Okt. 1913.
4. Hilda Charlotte Karen Ragnhild, f. 6 Juni 1885, Boghandlermedhjælper. (Vallø.) [K.]
5. Bredo Ove Ernst, f. 23 Febr. 1887, Fuldmægtig i Privatbanken, g. 24 Marts 1916 m. Asta Christine Juliane Hammershøj, f. 6 Juni 1890. [K.] Børn:
a. Alice Christine Sophie, f. 9 Sept. 1917.
b. Lizzie Hilda Calla Asta, f. 22 Juni 1920.
c. Allan Christian Frederik Bredo, f. 20 Sept. 1922.
d. Otto Harald Bredo, f. 19 Aug. 1924.
e. Oscar Wilhelm Bredo, f. 21 Jan. 1926.
6. Astrid, f. 4 Juli 1889, g. 30 Juni 1915 m. Sognepræst Laurits Peter Madsen, f. 2 Marts 1885. [Skjelby ved Fiskebæk.]

Farfaders Broder:

Christian August, f. 11 Nov. 1817 † 20 Dec. 1875, Kommandør. Sønner:

Obelitz.

1. *Christian August*, f. 14 Juni 1850 † 6 Febr. 1922, Provst, g. 1^o 16 Sept. 1876 m. *Juliane Marie Bøgh*, f. 14 Sept. 1849, skilt † 2 Juni 1921, 2^o 3 Maj 1905 m. *Karen Marie Teisen*, f. 20 Okt. 1864. [K.] Børn:
af 1. Ægteskab:
 - a. *Caroline Annette*, f. 19 Aug. 1878, Sygeplejerske.* (Vallø.) [K.]
 - b. *Charlotte*,^o f. 1 Jan. 1880. Konventualinde i Roskilde adelige Jomfrukloster. [K.]
 - c. *Nikol Seidelin*, f. 13 Marts 1881, Handelsmand, g. m. *Nellie Oconnel*. [New York.] Børn:
 - 1) *Julie*, f. 24 Febr. 1909.
 - 2) *Francis Thomas*, f. 22 April 1915.
 - 3) *Annette*, f. 1917.
 - 4) *Helen Marie*, f. 8 Jan. 1920.
 - d. *Christian August*, f. 5 Okt. 1882 † 7 Marts 1928, *Reklamechef ved Dagbladene »Børsen» og »København»*, g. 1^o 8 Juli 1907 m. *Erna Tjæder*, f. 21 Okt. 1887, skilt, 2^o 28 Nov. 1913 m. *Oda Augusta Emilie Syrig*, f. 28 Jan. 1889. [K.] Børn:
af 1. Ægteskab:
 - 1) *Erna Tjæder*, f. 15 Sept. 1907.
af 2. Ægteskab:
 - 2) *Preben*, f. 21 Sept. 1914.
 - 3) *Esther*, f. 24 Nov. 1917.
 - e. *Axel*, f. 19 Juni 1886, Boghandler, g. 15 Febr. 1917 m. *Sonia Laura Augusta Mary Mortensen*, f. 18 Sept. 1891. [New York.]
 - f. *Ellen Marie*, f. 16 Maj 1888. Konventualinde i Roskilde adelige Jomfrukloster. [Connecticut.]
 - g. *Aage*, f. 10 Dec. 1889, Forretningsbestyrer, g. 11 Okt. 1920 m. *Kathryne Connolly*, f. [New York.]
af 2. Ægteskab:
 - h. *Eva Marie Teisen*, f. 25 Nov. 1906, Student. (Vallø.)
2. *Jens Peter Frederik Vilhelm*, f. 24 April 1856 † 11 Dec. 1915, g. 11 Sept. 1884 m. *Elise Helene Vilhelmine Fenger*, f. 10 Jan. 1859 † 24 Marts 1924. Datter:
Caroline Mathilde, f. 14 Juni 1886, g. 11 Sept. 1908 m. *Premierlieutenant, Jernbane-Revisionsassistent Julius Emil Haack-Jensen*, f. 22 Juli 1870 † 16 Jan. 1925. [Nakskov.]

Den yngre Linje.

Uddød paa Mandstlinjen den 17 Juni 1923 m. Ekspeditionssekretær Johannes Baltazar Gebhard Obelitz.

Ovelia Christiane Frederikke, f. 8 Jan. 1848 (Datter af Forstraad, Skovrider *Ove Christian Peder Top Obelitz*, f. 19 Jan. 1805 † 17 Nov. 1869, og *Hansine Danieline Schmidt*, f. 10 Sept. 1812, g. 5 Nov. 1836 † 20 Juni 1906), g. 28 Nov. 1873 m. *Grosserer Victor Holm (E.M.2.)*, f. 31 Juli 1843. [K.]

Oldenburg.

Gammel meklenborgsk Adelslægt, der i det 17 Aarh. kom til Danmark. Kammerherre Friedrich Oldenburg blev ved Patent af 20 Juli 1822 optagen i den danske Adelsstand.

Carl August Oldenburg,^o f. 18 Maj 1865 (Søn af Forstkandidat Frederik til Oretorp og Hyngarp i Skaane, f. 14 Marts 1828 † 25 Sept. 1890, af dennes 1^o Ægteskab 21 Juli 1864 m. Mikkeline Christiane Schmldt, f. 2 Juli 1830 † 21 Okt. 1869, han g. 3^o 27 Okt. 1874 m. Marie Caroline Frederike Bjørnsen, f. 4 Marts 1848 † 1927, hun g. 2^o m. Niels Fuglsang Munk), cand. phil., Kommune lærer, g. 1 Juli 1904 m. Thomasine Christine Olsen, f. 22 Dec. 1872. [K.] Døtre:

1. Elisabeth Regina, f. 22 Aug. 1905. (Estvadgaard.)
2. Karen Thomasine, f. 21 Sept. 1907.
3. Isabella Marguerita, f. 14 Juli 1910.

Søstre:

af Faderens 1. Ægteskab:

1. Christiane Sophie Elisabeth, f. 17 Juli 1867, g. 21 April 1893 m. Kemiker, Dr. phil. Franz Friedrich Edouard Aloysius Maria Burghardt, f. 3 Maj 1869 † 21 Febr. 1927. [Gentofte.]

af Faderens 2. Ægteskab m. Thora Sybilla Cathrine Melchior, f. 18 Jan. 1845 † 1 April 1872:

2. Christiane Cathrine, f. 22 Marts 1872, g. 24 Marts 1901 m. Redaktør Axel Thomsen, f. 23 April 1874. [K.]

Farfaders Broder:

Theodor Vilhelm, f. 27 Sept. 1805 † 26 Maj 1842, Sognepræst. Son:

Valdemar, f. 1 Dec. 1834 † 6 Juni 1918, Gehejmekonferensraad, Overpræsident, g. 12 Febr. 1864 m. Henriette Suenson, f. 30 Nov. 1839 † 30 Okt. 1895. Børn:

- a. Erik,^o f. 21 Nov. 1864, Landsdommer (R.*D. M.), g. 21 Aug. 1895 m. Ursula Marie Müller, f. 5 Sept. 1873. [K.] Sønner:

- 1) Paul Valdemar Andreas, f. 9 Juli 1906, stud. jur.
- 2) Gregers Valdemar Andreas, f. 22 Aug. 1907, stud. med.
- 3) Preben Valdemar Andreas, f. 6 Okt. 1910, stud. mag. [K.]
- 4) Troels Valdemar Andreas, f. 16 Okt. 1915,

- b. Theodor Vilhelm, f. 26 Nov. 1866, Sanatorie-Overlæge, (R.*), g. 30 Okt. 1895 m. Ellen Jespersen, f. 30 Jan. 1867. [Kolding.] Børn:

- 1) Jørgen Henrik, f. 25 Nov. 1896, cand. jur. [K.]
- 2) Inge Henriette, f. 26 Aug. 1898, Børnehaveder. (Vallø.) [K.]

Oldenburg.

- c. **Paul**, f. 7 Marts 1870, Sognepræst til Jesuskirken, Formand for den danske Santalmissions Forening (R.*), g. 31 Maj 1901 m. **Clara Margrethe Garde**, f. 30 Juli 1873. [Valby.]
- d. **Markus Andreas**, f. 9 April 1877, overordentlig Gesandt og befuldmægtiget Minister i Norge (K.²D.M.) (D.r.K.) (I.Kr.2.) (N.St.O.²¹). [Oslo.]
- e. **Henriette**, f. 28 Juli 1880, g. 25 Maj 1909 m. Ingeniør **Fritz Rudolph Christiani**, f. 8 Febr. 1877 (R.*) [K.]

Oxholm.



Generallieutenant Peter Lotharius Oxholms Børn optoges ved Resolution af 11 febr. 1840 og Patent af 24 Juni s. A. i Adelsstanden. — Vaabenafbildning i Farver og udførlig Slægttavle, se Aarg. 1887.

Alexander Oxholm^o til Langeskov, f. 30 Marts 1898 (Søn af Hofjægermester **Harald Peter Jørgen Valdemar**, f. 16 Jan. 1872 † 7 Okt. 1925), Medlem af Bestyrelsen for Overkammerherre Oxholm og Hustrus Fond, g. 16 Nov. 1923 m. **Kirsten Marie Ewald**, f. 20 Juli 1904. [Langeskov ved Stenstrup.] Søn:
Harald Jørgen Lorentz, f. 20 Maj 1926.

Søskende:

- 1. **Erik** til Gadsbøllegaard, f. 11 Okt. 1900. [Odense.]
- 2. **Anna Margrethe**, f. 9 Sept. 1904. Klosterfrøken i Odense adelige Jomfrukloster. (Vallø.) [Odense.]

Moder:

Hofjægermesterinde **Antoinette**, født Comtesse Bille-Brahe-Selby, f. 28 Maj 1876, g. 15 Maj 1897, Enke 7 Okt. 1925. [Langeskov.]

Farfaders Farbroder:

Oscar O'Neill til Rosenfeldt, f. 28 April 1809 † 15 Okt. 1871, Generalmajor, Kammerherre. Sønner:

- 1. **Carl Arthur George O'Neill** til Rosenfeldt med Marienborg og Aunø, f. 16 Sept. 1843 † 29 Marts 1914, Kammerherre, Hofjægermester, g. 9 Sept. 1872 m. **Sophie Marguerite Bech** til Rosenfeldt, f. 25 Dec. 1848, Besidderinde af det Oxholm-Rosenfeldt'ske Fideikommis. [Rosenfeldt ved Vordingborg.]
- 2. **Oscar Siegfried Christian O'Neill**, f. 31 Jan. 1855 † 30 Juli 1926, cand. polit., Overkammerherre, Hofmarskal, g. 15 Aug. 1888 m. Comtesse **Fritze Wilhelmine W a n**

Oxholm.

- d a Theodora Holstein, f. 18 Okt. 1867. [Teltet ved Kvistgaard.] Børn:
- a. O s c a r Ludvig Fritz Adolf O'Neill,^o f. 7 Aug. 1889, cand. jur., 1. Legationssekretær, Secondlieutenant ved Livgarden, (R.*) (B.K.4.) (B.L.3.) (C.H.L.3.) (Fi.H.R.3¹.) (I.Kr.3.) (N.St.O.3¹) (Po.P.R.4.) (S.V.3¹), g. 1 Juni 1927 m. I n g e Sigrid Kirsten, født Blechingberg, f. 27 Maj 1898 (g. 1^o m. Greve Armfelt). [London.]
 - b. E l s a Mimi Adelaide Marie, f. 5 Dec. 1891, g. 2 Maj 1917 m. Hofjægermester Ove Vind til Sanderumgaard.
 - c. S o p h y Wanda Johanne, f. 21 Okt. 1892, Sygeplejerske-Missionær. (Vallø.) [Tirukoilur, Indien.]
 - d. Adelaide (A d d y) Georgine Louise, f. 17 Aug. 1894. (Vallø.)
 - e. N i e l s Emil Valdemar O'Neill, f. 13 Marts 1896, Student, Secondlieutenant ved 6. Reg., g. 24 Okt. 1925 m. A d d y Albeck, f. 2 Febr. 1900. [K.] Søn:
O s c a r O'Neill, f. 28 Sept. 1926.
 - f. F r i t s Carl Theodor O'Neill, f. 27 Juli 1897, Landmand, Kornet ved 31. Bat. [Canada.]
 - g. W a n d a Sigrid Julie Magdalene, f. 19 Jan. 1899, g. m. Søliewenant* Ove Bornemann.
 - h. W a l d e m a r Sophus Georg O'Neill, f. 7 Febr. 1901, Landmand. [Argentina.]

Petersdorff.



Gammel pommersk Adelslægt, af hvilken Kammerherre Christian Alexander Petersdorff ved Patent af 12 Juli 1810 optoges i den danske Grevestand. Udførlig Stamtavle med Vaabenafbildning i Farver, se Aarg. 1917.

Uddød paa Mandslinjen i Danmark 9 Juli 1919 med Premierlieutenant à la suite, Kammerjunker, Lensgreve Paul Ludvig Petersdorff til Grevskalet Roepstorff og Sodal.

Enkelensgrevinde Jeromia (R o m a) Caroline Petersdorff, født Comtesse Bille-Brahe-Selby, f. 27 Maj 1866, g. 18 Febr. 1887 m. Kammerherre, Lensgreve Christian Alexander Petersdorff til Grevskalet Roepstorff, f. 26 Juni 1832 † 12 Aug. 1915. [Einsidelsborg Skovridergaard ved Kappendrup, og K.]

Plessen.

En gammel meklenborgsk Adelslægt, der i Slutningen af det 17. Aarh. kom til Danmark. — Gehejmerraad Mogens

Joachim Plessen til Fusingø etc. blev ved Patent af 6 Marts 1830 optagen i den danske Grevestand med Navnet Scheel-Plessen for Besidderen af det grevelige Forlods. — Greve Carl Theodor August Scheel-Plessen optoges 16 April 1888 i den preussiske Grevestand. — Baron Carl Gabriel Joachim Vilhelm Scheel-Plessen optoges ved Patent af 17 Juli 1895 i den danske og 29 April 1896 i den preussiske Grevestand. Baron Ludvig Gabriel Mogens Plessen optoges 17 Aug. 1898 ligeledes i den preussiske Grevestand med Navnet Plessen-Cronstern, saaledes, at Grevetitlen er knyttet til Besiddelsen af det von Cronstern'ske Fideikommis.

Lensgreve Carl Gabriel Joachim Vilhelm Scheel-Plessen til Selsø og Lindholm (det tidl. Stamhus S. med Lindholm og Bognæs) samt til Torpegaard, f. 17 Nov. 1845 (Søn af Kammerherre, preuss. virkelig Gehejmeraad, Greve Carl Theodor August til Stamhuset Selsø med Lindholm og Bognæs, til Fideikommisgodserne Saltø og Harrested samt til Fideikommisgodserne Nehnten, Marutendorf og Hohenschulen i Holsten, f. 18 Marts 1811 † 7 Juli 1892, og Henriette Sophie Charlotte Elisabeth Schreiber von Cronstern, f. 20 Jan. 1826, g. 26 Nov. 1844 † 13 April 1874), preuss. Kammerherre, preuss. Major* (Pr.Kr.2.) (Pr.R.Ø.3.) (Pr.J.K.2.) (Pr.J.1.) (Pr.r.K.2.3.) (O.H.&F.2.), g. 2 Maj 1882 m. Comtesse Louise Emma Augusta Birgitte Scheel-Plessen (Pr. r.K.) til Fusingø og Sierhagen (tidl. til det grevelige Scheel-Plessen'ske Forlods: Stamhuset Fusingø, Sierhagen og Wahlstorf samt det von Thienen'ske Pengefideikommis), f. 17 Juni 1860, Palædame* hos Kejserinde Augusta Victoria. [Sierhagen ved Neustadt.] Børn:

1. Greve Carl Ludwig August Hugo Gabriel Plessen, f. 13 Marts 1884, preuss. Ritmester* (Pr.J.K.2.) (T.M.4.), g. 29 Juni 1913 m. Elisabeth Thekla Mathilde Wilhelmine von Bülow, f. 7 Marts 1887. [Fusingø ved Randers.] Børn:
 - a. Greve Carl Ludvig Cay, f. 4 Maj 1914.
 - b. Baron Wulff Fritz Walter, f. 3 Okt. 1916.
 - c. Baron Gustav Conrad, f. 10 Jan. 1918.
 - d. Comtesse Elisabeth Henriette Mathilde, f. 13 Okt. 1919.
2. Baron Magnus Carl August Wilhelm Otto Plessen^o til Saltø (det tidl. Fideikommisgods S.), f. 3 Aug. 1890, Referendar, preuss. Premierlieutenant* (Pr.J.K.1.) (O.F.A.K.1.). [Lindholm ved Roskilde.]
3. Comtesse Elisabeth Henriette Carola Augusta Gabriele, f. 8 Juli 1891, g. 10 Febr. 1914 m. preuss. Ritmester,* Arvegreve Georg Konstantin Fugger von Babenhausen (Pr.J.K.1.), f. 24 Juli 1889. [Wellenburg ved Augsburg.]
4. Comtesse Margaretha Augusta Henriette Caroline Louise, f. 12 Okt. 1894. (Preetz.)
5. Baron Victor Friedrich August Helmold Plessen, f. 23 Okt. 1900.

Plessen.

Søskende:

1. Greve Ludwig Gabriel Mogens Plessen-Cronstern til Fideikommisgodserne Nehnten, Marutendorf og Hohenschulen, f. 11 Sept. 1848, tysk virkelig Gehejmerraad, preuss. Gesandt* (Pr.Kr.1.) (Pr.R.Ø.2.*) (Pr.J.K.2.) (Ø.F.J.1.) (H.Ph.d.H.1.) (O.H.&F.1.) (Gr.Pr.1.) (W.F.1.) (T.Ch.1.) (R.St.A.2.) (S.A.2.¹), g. 28 April 1888 m. Comtesse Leopoldine Camilla Helene Françoise Malvine Hoyos, f. 15 April 1870. [Nehnten i Holsten.] Børn:
 - a. Baron Ludwig Carl Robert Georg Otto Herbert Gabriel Plessen, f. 2 Maj 1889, cand. jur., preuss. Lieutenant* (Pr.J.4.2.) (O.F.A.K.). [Bonn.]
 - b. Baron Johann Ludvig Hugo Camillo Edgar Alexander Plessen til Harrested (det tidl. Fideikommisgods H.), f. 10 Juli 1890, Dr. jur., preuss. Lieutenant,* Attaché ved det tyske Gesandtskab i Japan (Pr.J.K.2.). [Tokio.]
 - c. Baronesse Gabriele Henriette Alice Franziska Friederike Augusta Margarethe, f. 23 Dec. 1891, g. 2 Dec. 1913 m. Ritmester, Greve Karl Friedrich Adolf Georg von Hohenthal, f. 4 Dec. 1877. [Hohenpriessnitz, Sachsen.]
 - d. Baron Leopold Ludwig James Wulf Mogens Plessen, f. 13 Juni 1894, cand. jur., Legationssekretær. [Washington.]
 - e. Baronesse Henriette Caroline Gustave Helene, f. 23 Okt. 1897. (Preetz.)
 - f. Baron Mogens Alexander Robert Otto Plessen, f. 28 Marts 1905.
 - g. Baronesse Manuela Ilona Adelheid Auguste Anna, f. 2 Okt. 1908. (Preetz.)
2. Baronesse Gabriele Margarethe Henriette, f. 2 Marts 1850, Priorinde i Preetz Kloster.
3. Baron Hugo Ernst Theodor Plessen, f. 14 Okt. 1860, preuss. Regeringsassessor.* [Berlin.]

Farbrødre:

1. Greve Wulf Heinrich Bernhard Scheel-Plessen til det Scheel-Plessen'ske Forlods, f. 16 Febr. 1809 † 7 Juli 1876, Gehejmekonferensraad, Kammerherre, Gesandt, Ridder af Elefanten, g. 27 Aug. 1855 m. Grevinde Augusta Aurora Cecilie Lewenhaupt, f. 1. Jan. 1830 † 6. Marts 1902.
Døtre:

- a. Comtesse Louise Emma Augusta Birgitte til Fusingø og Sierhagen, f. 17 Juni 1860 (Pr.r.K.), g. m. Greve Carl Gabriel Joachim Vilhelm Scheel-Plessen til Selse m. m.
- b. Comtesse Augusta Henriette Margarethe Vilhelmine, f. 15 Juni 1866, g. 24 Juni 1884 m. preuss. Ritmester Greve Friedrich Kurt Alexander Schwerin til Wendisch-Wilmersdorf, skilt 1889. [Kiel.]

Plessen.

2. *Baron Otto Plessen*, f. 9 Nov. 1816 † 3 April 1897, *Geheimkonferensraad, Kammerherre, Gesandt, Ridder af Elefantordenen*, g. 9 Maj 1853 m. *Fyrstinde Varvara Sergejevna Gagarin*, f. 22 Jan. 1825 † 19 Juni 1893. Søn:
Baron Sergius Joseph Hugo Alexander Otto Heinrich, f. 4 Juni 1860 † 20 Sept. 1912, *Kammerherre*, g. 30 April 1891 m. *Sophie-Louise Wilhelmina Augusta von Eckermann*, f. 3 Dec. 1862. [K.] Børn:
- 1) *Baronesse Louise Augusta Barbara Antonie*, f. 9 Sept. 1892, g. 15 Dec. 1917 m. *Fabrikant Erik Hasselbalch*, f. 30 Jan. 1890 † 5 April 1925. [K.]
 - 2) *Baron Georges Meinrad Alexander*, f. 3 Marts 1895.
 - 3) *Baron Erik Mauritz Vladimir*, f. 27 Febr. 1897.
 - 4) *Baronesse Karen Marie Gabrielle Xenia*, f. 11 Juni 1901. (Vallø.)
 - 5) *Baron Hugo Holger Basile*, f. 12 Juli 1905.

Raben.



En gammel meklenborgsk Adelsstægt, der i det 17. Aarh. kom til Danmark. — Geheimeraad Otto Ludvig Raben optoges 31 Maj 1760 i Grevestanden for sig og sit Afkom og, hvis dette uddøde, den af hans Brødre, hvem Grevskabet Christiansholm da tilfaldt. — Kammerherre, Hofjægermester Josias Raben-Levetzau til Grevskabet Christiansholm etc. erholdt 24 Maj 1881

Anerkendelse af, at han i Henhold til Patentet af 31 Maj 1760 var indtraadt i grevelig Stand fra 2 Okt. 1879 at regne. — Ved kgl. Resolution af 9 Marts 1904 og Reskr. af 30 April 1904 er der tillagt yngre Sønner af en Lensbesidder friherrelig Titel og deres Børn Navnet Raben uden friherrelig Titel. — Vaabenafbildning i Farver og udførlig Slægttavle, se Aarg. 1896.

Lensgreve Frederik Christopher Otto Raben-Levetzau^o til Aalholm m. m. (det tidl. Grevskab Christiansholm) og til Bremersvold, Beldringe og Lekkende, f. 27 Maj 1850 (Søn af Geheimekonferensraad, Kammerherre, Hofjægermester, Lensgreve Josias til Grevskabet Christiansholm, til Bremersvold og Lekkende, f. 20 Aug. 1796 † 1 Febr. 1889, og Siegfriede Victorine Krogh, f. 12 April 1823, g. 24 Juni 1845 † 16 Jan. 1898), cand. polit., Kammerherre, Hofjægermester, Ordensskatmester, Udenrigsminister,* Medlem af Bestyrelsen for den Raben-Levetzau'ske Fond. (S.K.*D.M.) (Ob.E.T.) (Fr.off.de l'instr.publ.) (P.Æ.L.1.) (Gr.Fr.1.) (I.M.&L.1.) (N.St.O.1.) (Pr.R.Ø.1. i Brill.) (R.H.Ø.) (S.H.E.1.) (S.V.1.) (Sp.C.III.3.) (Stb.V.1.) (Ø.F.J.3.) (Ø.L.1.), g. 8 April 1886 m. *Lillie Su-*

Raben.

zanne Moulton, f. 19 Dec. 1864. [Aalholm Slot ved Nysted og K.] Børn:

1. Comtesse Lillie Suzanne Frederikke Emerentia, f. 8 Marts 1887, g. 12 Marts 1918 m. Lithgow Osborne, f. 2 April 1892.
2. Comtesse Suzanne Marie Signe, f. 19 Juni 1888, g. 25 Nov. 1919 m. Emil Victor Schau Lassen til Høvdingsgaard, f. 11 Aug. 1893.
3. Greve Siegfried Victor, f. 20 Jan. 1891 cand. jur., Hoffjærgemester, g. 4 Marts 1919 m. Rigsgrevinde Pauline Wilhelmine Anastasia Kathinka Susan Reginsinde Pappenheim, f. 29 Jan. 1891. [London.] Børn:
 - a. Baron Peter, f. 31 Dec. 1919.
 - b. Comtesse Anastazia Lillie Marie, f. 27 Juli 1921. (Vallø.)
 - c. Comtesse Charlotte, f. 1 Marts 1925. (Vallø.)
4. Baron Johan Otto Valdemar, f. 2 April 1904.

Søstre:

1. Comtesse Siegfriede Frederikke, f. 21 Nov. 1847, Besidderinde af det Raben-Bille'ske Fideikommis, Enke efter Kammerherre Steen Bille.
2. Comtesse Marie Louise, f. 9 Dec. 1856, g. m. Kammerherre, Greve Ulrik Bernstorff-Mylius til Kattrup.

Ramel.



Gammel pommersk Adelsslægt, der i det 16. Aarh. kom til Danmark med Henrik Ramel, som 8 Jan. 1584 blev naturaliseret. — Ved Skaanes Afstaaelse 1660 blev Familien svensk, og 1771 blev den optagen i den svenske Friherrestan¹.

Udførlig Stamtavle indtil 1660 og Vaabenafbildning, se Aarg. 1925.

Friherre Hans Otto Carl Ramel^o til Øweds-Klosters Fideikommis, f. 19 Aug. 1867 (Søn af Ritmester, Friherre Otto Axel Povel til Øweds-Klosters Fideikommis, f. 12 Juni 1833 † 21 Jan. 1900), Første-Hoffjærgemester, Ritmester,* (K.²) (S.N.3.) (S.V.2.¹) (Ob.M.T.) (O.V.lmt.), g. 25 Okt. 1893 m. Friherreinde Hilda Fanny Elisabeth Cederström, f. 8 Marts 1870. [Øweds-Kloster ved Øwed.] Børn:

1. Friherreinde Amelie Charlotte, f. 1 Okt. 1894, g. 20 Aug. 1918 m. Kaptajn af Res. ved Svea Livgarde, Formand i Underkommissionen af den blandede Kommission for Udvæksling af græske og tyrkiske Undersaatter Carl Henric René Oyllenram, f. 2 Nov. 1884. [Konstantinopel.]

Ramel.

2. Friherre Otto Bror, f. 5 Febr. 1896, Lieutenant ved skaanske Kavall.-Reg., g. 4 Juni 1924 m. Friherreinde Margareta Wrangel von Brehmer, f. 28 Nov. 1902. [Svansjö ved Harlösa.] Børn:
 - a. Friherre Hans, f. 26 April 1925.
 - b. Friherreinde Gunnila Anna Charlotte, f. 10 Sept. 1927.
3. Friherreinde Virginia Sophie Ebba Charlotte, f. 10 Sept. 1897.
4. Friherreinde Wiveka, f. 20 Febr. 1899.
5. Friherre Bror Fredrik Carl, f. 26 Juli 1900, Lieutenant i den svenske Flaade, g. 6 Febr. 1928 m. Helen Margaretha Tersmeden, f. 20 Juli 1903. [Stockholm.]
6. Friherreinde Elsa Sofie, f. 19 Marts 1902.

Broder:

Friherre Otto Malte Fredrik, f. 18 Aug. 1872, Oberst, Chef* for skaanske Husarreg., Overadjutant hos Kong Gustaf V. (K.¹) (S.Sv.2.²) (G.V.Imt.) (Pi.H.R.2.²), g. 20 Okt. 1906 m. Grevinde Caroline Eleonora Augusta von Rosen, f. 12 Jan. 1885. [Helsingborg.] Sønner:

1. Friherre Carl Otto Conrad, f. 30 Juli 1908.
2. Friherre Hans Henric Malte, f. 13 April 1911.

Moder:

Enkefriherreinde Charlotte Antoinette Louise Ulrika, født Baronesse Blixen-Finecke, f. 10 Marts 1845, g. 3 Sept. 1863, Enke 21 Jan. 1900. [Øweds-Kloster ved Øwed.]

Farfader:

Friherre Hans, f. 30 Maj 1807 † 13 Dec. 1856, g. 2^o 14 Juni 1847 m. Augusta Dardel, f. 3 Jan. 1816 † 22 Febr. 1903. Sønner:

1. Friherre Henrik Alexander, f. 13 April 1848 † 4 Jan. 1928, Kammerherre, g. 24 Juli 1880 m. Augusta Louise Ulrika Thyselius, f. 12 Nov. 1850. [Stockholm.] Børn:
 - a. Friherreinde Alexandra Augusta, f. 30 Maj 1881, g. m. Oberstlieutenant Johan Gravenhorst Løvenstjerne.
 - b. Friherreinde Ebba Louise, f. 18 Maj 1882, g. 18 Dec. 1917 m. Ingeniør Oscar Mellkvist, f. 23 Marts 1888. (Malmø.)
 - c. Friherreinde Elisabeth (Elsie), f. 28 Marts 1884, g. 1^o 1 Febr. 1911 m. Ingeniør Henrik Carl Gustaf August Standertskjöld til Wanantaka Fideikommis, skilt 1914, 2^o 20 Dec. 1916 m. Oberstlieutenant i Generalstaben, Militærattaché Gunnar Otto Edvard Virgin, f. 10 Sept. 1883. [Paris.]
 - d. Friherreinde Louise Charlotte (Lily), f. 18 Okt. 1885, Bankassistent. [Helsingborg.]
 - e. Friherre Karl Johan Henrik, f. 19 Jan. 1889, cand. Jur., Hofretsnotarius, Lieutenant i Vendes Art.-Reg.s Res.,

Ramel.

- g. 20 Aug. 1919 m. Friherreinde M a r t h a Stjernstedt.
født Tesch, f. 27 Jan. 1885. [Stockholm.] Søn:
Friherre P o v e l Karl Henric, f. 1 Juni 1922.
- f. Friherre Hans E r i k, f. 5 April 1892, Dr. jur. (Fr.B.4.).
[Stockholm.]
2. Friherre G u s t a f Malte^o til Åsumgaarden, f. 5 Jan. 1850,
Kammerherre, Ritmester* (S.Sv.3.¹), g. 19 Jan. 1881 m.
Sophia Kathinka E l i s a b e t h Peyron, f. 10 Juni 1860
(S.r.K.) [Åsum ved Sjøbo.] Børn:
- a. Friherre M a l t e Gustaf, f. 9 Maj 1882, cand. jur.,
ansat i Patent- og Registreringskontoret, g. 6 April 1914
m. R u t h Wettre, f. 21 Jan. 1889. [Stockholm.] Børn:
1) Friherre Gustaf Malte F r e d e r i k, f. 6 Febr. 1915.
2) Friherreinde B r i t a Sigrid Elisabeth, f. 21 Marts
1917.
3) Friherre G e r d t Henric Ove, f. 22 Maj 1919.
- b. Friherre C a r l Gustaf, f. 29 Juni 1884, Lieutenant i
Kronprinsens Husarreg.s Res., Godsforvalter. [Åsum.]
- c. Friherre O v e Gustaf Vilhelm, f. 6 April 1887, cand.
jur., 1. Bureausekretær i Udenrigsdepartementet (I.Kr.3.)
(Pr.Kr.3.) (Pr.r.K.) (Sp.I.K.2.) (Ø.r.K.), g. 10 Juni 1919
m. Y v o n n e Jeanette Henriette Adine Peyron, f. 5
Okt. 1893. [Stockholm.] Sønner:
1) Friherre S t e n Gustaf Claes Oveson, f. 22 Dec. 1921.
2) Friherre C l a e s Gustaf Malte Oveson, f. 7 Juli 1925.
- d. Friherreinde B r i t a Sophie Elisabeth, f. 29 Sept. 1888,
g. 28 Aug. 1915 m. Ritmester i Livreg. Hus. Res., Hof-
jærgemester, Friherre C a r l Wilhelm Orozco Kling-
spor til Råbäck, f. 6 Okt. 1880. [Hellekis ved Råbäck.]
- e. Friherreinde E b b a Augusta Pauline Amelle, f. 11 Juli
1891, g. 12 Aug. 1919 m. Sognepræst Gottfrid D a n i e l
Fredlund, f. 7 Jan. 1888. [Häslöf.]
- f. Friherre H a n s Gustaf, f. 19 Aug. 1893, ansat i Stock-
holm Stads Brandforsikringskontor. [Stockholm.]
- g. Friherre G u s t a f Fredrik Otto, f. 24 Juli 1898, Bank-
assistent. [Malmø.]
3. Friherre C h a r l e s E m i l, f. 15 Maj 1851 † 11 Jan.
1920, Gesandt, g. 15 Okt. 1884 m. Hildur Elisabeth
Ekström (T.Ch.1.), f. 31 Aug. 1861. [Helsingborg.] Døtre:
- a. Friherreinde Ebba E l i s a b e t h, f. 20 Febr. 1886. (T.
Ch.2.), g. 9 Jan. 1906 m. Oberst og Chef for Skaanske
Kavall.-Reg. O r e v e Gustaf Adolf Lewenhaupt, f. 20
Okt. 1875. [Helsingborg.]
- b. Friherreinde M a r t h a Augusta, f. 20 Dec. 1887 (T.
Ch.2.), g. 4 Jan. 1913 m. Kaptajn ved N. skaanske Inf.-
Reg. H e n r i k W a l t e r Siggerson Berg von Linde, f. 27
Juli 1882. [Kristianstad.]

Farfaders Broder:

*Friherre S t e n Malte til Hvlderup, f. 15 Dec. 1811 † 17
Febr. 1884. Sønner:*

1. *Friherre Malte Hans Otto Gustaf Henrik til Hviderup og Kongaø i Skaane, Medejer af Bålby og Hasselfors i Nerike, f. 30 Maj 1838 † 5 April 1882, Ritmester, g. 2 Nov. 1865 m. Grevinde Charlotte Wachtmeister af Johannishus, f. 8 Marts 1844 † 1 Sept. 1926. Børn:*
 - a. *Friherre Malte^o til Hviderup, f. 21 Sept. 1866, Vicepræsident i den skaanske Hypothekforenings Bestyrelse, Viceformand i Malmøhus Lens Husholdningsselskab, Præsident i Bestyrelsen for Alnarp Landbrugs- og Mejeriinstitut, Medlem af det svenske Landbrugsakademi og af det kgl. fysiografiske Selskab (S.V.2.¹) (S.N.3.) (S.F.M.¹.), g. 11 Dec. 1916 m. Elisabeth (Elsa) Maria Nystrøm, f. 11 Jan. 1888. [Hviderup.] Børn:*
 - 1) *Friherreinde Elsa Dagmar Charlotte, f. 27 Aug. 1918.*
 - 2) *Friherre Gerdt Malte Gustaf, f. 4 April 1920.*
 - 3) *Friherreinde Dagmar Amelie Augusta, f. 28 Marts 1921.*
 - 4) *Friherre Hans Jørn Fredrik Malte, f. 4 Juli 1922.*
 - 5) *Stig Urban Malte, f. 24 Febr. 1927.*
 - b. *Friherre Gustaf til Østergaard, f. 10 Okt. 1869, Ritmester ved skaanske Husar-Reg. Res. (S.Sv.3.¹), g. 26 Nov. 1908 m. Alice Carbonnier, f. 17 Jan. 1883. [Landskrona.] Døtre:*
 - 1) *Friherreinde Grace Louise Charlotte, f. 26 Sept. 1909.*
 - 2) *Friherreinde Violet Alice Amelie, f. 12 Okt. 1910.*
 - 3) *Friherreinde Henriette Alice Louise Augusta, f. 11 Marts 1917.*
 - c. *Friherreinde Amelie Augusta Fredrika, f. 16 April 1872. [Stockholm.]*
2. *Friherre Ove Henrik, f. 23 Jan. 1842 † 15 Okt. 1923, g. 12 Marts 1872 m. Caroline Ernestine Alexandrine Halling, f. 7 Sept. 1846 † 11 Jan. 1919. Søn:*
Friherre Sten William Malte Henrik, f. 29 Nov. 1873 cand. jur. [Växjö.]
3. *Friherre Hans Fredrik til Hviderups Nygård i Skaane, f. 27 Juni 1845 † 5 Jan. 1892, Ritmester, g. 27 Juni 1871 m. Anna Caroline Alexandrina von Troil, f. 3 Okt. 1851 † 22 Maj 1917 (hun g. 2^o m. Ritmester Gustaf Reinhold Brøkenhielm † 1897.) Søn:*
Friherre Sten Gustaf Fredrik Troil^o til Hviderups Nygård, f. 9 Dec. 1872. Landshøvding i Malmøhus Len, Gesandt (K.¹) (B.L.4.) (P.Æ.L.3.) (G.V.Imt.) (f.Kr.1.) (N.St.O.1.) (Pr.Kr.2.^o) (Pr.R.Ø.3.) (P.S.&L.4.) (R.St. Stan.1.) (S.A.2.) (S.Kr.1.) (S.M.5.O.) (S.N.1.) (S.V.3.¹) (Sp.I.K.2.) (Ø.F.J.1.), g. 30 Sept. 1899 m. Friherreinde Ida Elisabeth von Essen, f. 12 Okt. 1878. [Malmø.] Børn:*
 - 1) *Friherreinde Elsa Anna Jacqueline, f. 20 Nov. 1900.*
 - 2) *Friherre Hans Fredrik Gustaf Troil, f. 31 Jan. 1903, cand. jur. [Stockholm.]*

Ramel.

- 3) Friherre Ste n Carl Troil, f. 15 Juli 1906, Officersaspirant ved Livregt. til Hest. [Stockholm.]
- 4) Friherre Gusta f Malte Troil, f. 9 Nov. 1907.
- 5) Friherreinde Anna Brita Augusta, f. 5 Aug. 1910
- 6) Friherre Hen rik Egbert Troil, f. 10 Maj 1915.

Rantzau.

Gammel holstensk Adelslægt. — Christopher Rantzow til Schmoel og Hohenfelde, hvis Fader Henrig Rantzow havde ejet Irit Jordegods i Danmark, optoges 20 Aug. 1651 af Kejser Ferdinand III. i rigsgrevelig Stand. Af hans Efterkommere optoges Greve Georg Ludvig Carl Rantzow ved Diplom af 28 Dec. 1822 og Greve Ferdinand Heinrich Wilhelm Rantzow ved Diplom af 17 Jan. 1872 i den nederlandske Adel med Grevetitel. — Otto Rantzau til Asdal etc. blev 25 Marts 1671 ophøjet i den danske Grevestand. Ved Patent af 10 Jan. 1816 optoges Baronerne Rantzau af denne Linje i Grevestanden.

I. Rantzau-Schmoel.

Den danske Linje.

Rigsgreve Ludvig von Rantzow,^o f. 25 Maj 1858 (Søn af Rigsgreve Christian Frederik Ernst til Korsøgaard, f. 8 Okt. 1830 † 22. Dec. 1870, af dennes 1. Ægteskab 30 Marts 1854 m. Erasmie Marie Hansine Ammitzbøll, f. 20 Juli 1828 † 1 Maj 1861), adm. Direktør, g. 26 April 1900 m. Kate Ethel de Bourne, f. 1 Nov. 1872. [Lyngby.]

Broder:

af Faderens 2. Ægteskab 3 Juli 1866 m. Emilie Ida Weitzmann, f. 18 Nov. 1837 † 19 Aug. 1898:

Rigsgreve Fritz Leopold, f. 2 Maj 1867, Driftsbestyrer, g. 16 April 1900 m. Alice Marion Robertson, f. 14 Nov. 1872, skilt (g. 2^o i Juli 1924 m. William a'Beckett). [Melbourne.]

Den hollandske og den tyske Linje.

Se »Danmarks Adels Aarbog« 1924 og »Gothaisches genealogisches Taschenbuch der gräflichen Häuser«.

II. De danske Grever Rantzau.

Lensgreve Jens Christian Rantzau^o til Rosenvold, Krengerup, Søholm og Brahesholm, f. 16 Juli 1873 (Søn af Kammerherre, Lensgreve Carl Frederik til Rosenvold, f. 10 Maj 1846 † 15 Juni 1925 og Georgine Charlotte Sophie Adolphine Julie (Lily) Sehestedt Juul, f. 13 Febr 1845, g. 29 Aug.

Rantzau.

- 1871 † 25 Dec. 1899), Hofjægermester, g. 17 Sept. 1901 m. Comtesse P a n n y Sophie Karen Margrethe Brockenhuus-Schack, f. 23 April 1880. [Krengerup ved Naarup.] Børn:
1. Greve D a n i e l, f. 19 Jan. 1903 Forpagter, Kornet ved Livgarden. [Rosenvold ved Vejle.]
 2. Comtesse L i l y Ingeborg Agnes, f. 19 Juli 1906. (Vallø.)
 3. Comtesse A g n e s Clara Minna, f. 12 Okt. 1909. (Vallø.)

Reedtz.



Gammel Adelslægt, der i det 16. Aarh. fra Meklenborg kom til Danmark. — Kammerherre Holger Reedtz til Voergaard fik ved Patent af 21 April 1786 Bevilling at forene de Thott'ers Navn og Vaaben med sit eget; hans Søn, Kammerherre, Hofjægermester Otto Reedtz-Thott til Gaunø blev ved Patent af 25 Okt. 1805 optagen i Iriherrelig Stand. — Vaabenafbildninger i Farver og udførlig Slægttavle, se Aarg. 1894.

Reedtz.

Otto Holger Peter Christian Reedtz,^o f. 4 Sept. 1891 (Søn af Forpagter Holger Otto Christian Peter, f. 30 Jan. 1857 † 2 Marts 1905), Forstmester og Skovforvalter, g. 5 Juli 1924 m. E s t e r Sofia Ahlgren, f. 11 Nov. 1897. [Stjærnsund.] Søn:
Holger Otto, f. 7 Maj 1925.

Søstre:

1. M a r y, f. 28 Nov. 1883, g. 20 Okt. 1906 m. Kaptajn ved Fortifikationen Bror Karl Lallerstedt, f. 19 Dec. 1879. [Karlsborg.]
2. N a n n a, f. 12 Febr. 1885, g. 16 Aug. 1906 m. Ingeniør Adam Wind, f. 18 Aug. 1874. [Melbourne.]
3. E l l e n, f. 4 Juni 1887, g. 9 Okt. 1916 m. Skuespiller John-Erik Strandman, f. 8 Febr. 1886. [Göteborg.]
4. K a r i n, f. 17 Nov. 1893, g. 13 Sept. 1914 m. Kaptajn i gothlandske Inf.-Reg. Res. C a r l G u s t a f Nordahl, f. 23 Maj 1872. [Visby.]

Moder:

M a r y Vilhelmine, født Winther, f. 10 Dec. 1859, g. 12 Nov. 1879, Enke 2 Marts 1905. [Sturefors.]

Farbroder:

N i e l s Juel til Holgaard, f. 30 Juni 1853 † 11 April 1886, g. 21 Aug. 1871 m. A n n a Christine Quist, f. 23 Nov. 1851 † 27 Maj 1926. Døtre:

Reedtz.

1. **Sophie**, f. 5 Juni 1875, Besidderinde af def Reedtz'ske Fideikommis, g. 2 April 1903 m. Dr. med. Antonino Marullo Cappadona, f. 2 Febr. 1873. [Rom.]
2. **Gerda**, f. 23 Juli 1877, overord. Stiftsdame i Vallø. [K.]
3. **Ebba**, f. 13 Febr. 1880, g. 11 Marts 1911 m. Proprietær Claudio Axel Constantin Nystrom, f. 2 Sept. 1884. [Palsgård ved Vadstena.]

Farfaders Broder:

Otto Arenfeldt til Bisgaard, f. 8 Nov. 1802 † 29 Nov. 1887, Kammerherre. Søn:

Holger Christian til Kjærsgaard, f. 17 Nov. 1838 † 28 Juli 1869, g. 29 Marts 1865 m. **Amalie Charlotte Bechmann**, f. 29 Marts 1843 † 19 Nov. 1906. Datter:

Margrethe Sophie Louise, f. 23 Febr. 1869, Besidderinde af det Arenfeldt-Reedtz'ske Fideikommis, g. 19 Okt. 1906 m. Dommer i tribunaux mixtes i Ægypten **Hans Gram Bechmann**, f. 29 Juni 1883. [Mansourah.]

Reedtz-Thott.

Baron Axel, f. 22 Aug. 1881 (Søn af Hofjægermester, **Baron Otto Peter Axel Basse**, f. 24 Juli 1841 † 5 Okt. 1901 og Comtesse **Sigfriede Rantzau**, f. 26 April 1844, g. 21 Maj 1865 † 11 Dec. 1909), g. i Juni 1908 m. **Anna Sofie Henriette Dohlmann**, f. 11 Juli 1873. [Kokkedal.] Børn:

1. **Baronesse Siegfriede**, f. 25 April 1911.
2. **Baron Otto Thor Tage**, f. 15 Juni 1914.

Farfader:

Lensbaron Otto til Baroniet Gaunø, f. 7 Sept. 1785 † 22 Marts 1862, Kammerherre, g. 1^o 3 Juli 1807 m. **Hedvig Sophie Christine de Roepstorff**, f. 3 Jan. 1782 † 14 Juni 1835, 2^o 17 Okt. 1837 m. **Karen Julie Fønsl**, f. 21 Sept. 1814 † 23 Maj 1844, 3^o 6 Juli 1845 m. **Caroline Amalie Fønsl**, f. 30 Dec. 1817 † 21 Maj 1869. Børn:

af 2. Ægteskab:

1. **Lensbaron Kjeld Thor Tage Otto til Gaunø**, f. 13 Marts 1839 † 27 Nov. 1923, Geheimekonferensraad, Kammerherre, Ridder af Elefanten, g. 4 Maj 1864 m. **Elisabeth Adalgunde Bülow**, f. 8 Jan. 1841 † 25 Nov. 1909. Søn:

Lensbaron Otto til Gaunø m. m., f. 29 Juni 1872 † 10 Okt. 1927, cand. mag., Kammerherre, Hofjægermester, Forstander for Herlufsholm Skole og Gods, g. 1^o 14 Okt. 1904 m. **Baronesse Gudrun Reedtz-Thott**, f. 30 Nov. 1873 † 16 Juli 1917, 2^o 26 Okt. 1926 m. **Ingeborg Agnes**, født Comtesse Danneskiold-Samsøe, f. 10 Aug. 1871 (g. 1^o m. Greve Adam Moltke til Espe og Bonderup skilt). [Gaunø og K.]

2. **Baron Frederik Axel Ludvig August til Biskopstorp**, f. 12 Okt. 1842 † 12 Dec. 1916, Kammerherre, Hofjægermester.

Ritmester, g. 3 Juli 1876 m. Baronesse Sophie Magdalene Pauline Berner-Schilden-Holsten, f. 9 Juli 1856 † 16 Aug. 1928. Børn:

- a. Baronesse **A d a** Julie Alexandra, f. 14 Juni 1877, g. 1^o m. Hofjægermester, Baron Frederik Juel-Brockdorff til Baroniet Scheelenborg og Stamhuset Thorseng, 2^o 20 Dec. 1913 m. Læge Gustav Wiggers Kiær, f. 9 Juli 1882. [Svendborg.]
 - b. Baronesse **J u l i e** Sophie Magdalene, f. 29 Juni 1878, Hofdame hos Dronning Alexandrine, overord. Hofstiftsdame i Vallø.
 - c. Lensbaron **H o l g e r** Gustav Tage, f. 20 Okt. 1881, Landbrugskandidat, Kaptajn af Res. ved 4. Artilleriafd., g. 21 April 1911 m. **G e r d a** Ida Gudrun Howden-Rønnenkamp, f. 20 Maj 1888. [Merløsegaard ved Merløse.] Døtre:
 - 1) Baronesse **B i r t e**, f. 22 Jan. 1912. (Vallø.)
 - 2) Baronesse **G u d r u n**, f. 23 Jan. 1916.
 - d. Baronesse **S o p h i e** Magdalene (**L e n n a**), f. 6 Sept. 1884, g. m. Hofjægermester, Greve Christian Ahlefeldt-Laurvig-Lehn til Hvidkilde.
 - e. Baron **T a g e** Rudolph,^o f. 20 Aug. 1886, Kammerjunker, Ritmester i Nr. i Res. ved Gardehusar-Reg., Forpagter, g. 8 Aug. 1918 m. Baronesse **E l s e** Louise Thalia Wedell-Neergaard, f. 10 Juni 1897. [Strandegaard ved Fakse.] Børn:
 - 1) Baron **A x e l** Gustav Tage til Gaunø m. m., f. 20 Juni 1920.
 - 2) Baron **I v e r**, f. 7 Juni 1923.
 - 3) Baronesse **H e l l e** Vibeke, f. 31 Okt. 1924. (Vallø.)
 - f. Baronesse **E l i s a b e t h**, f. 3 Juli 1890, g. m. Hofjægermester, Greve Andreas Bernstorff.
- af 3. Ægteskab:*
3. Baronesse **J u l i e** Sophie Thora Anna Caroline, f. 8 Juni 1846, Enke efter Kammerherre, Baron Carl Juel-Brockdorff til Baroniet Scheelenborg og Stamhuset Thorseng.

von Restorff.†

Gammel meklenborgsk Adelsslægt, der i det 18. Aarh. kom til Danmark. — Kaptajn Adolph Frederik von Restorff blev 22 Maj 1776 naturaliseret som dansk Adel.

Se »Danmarks Adels Aarbog«, 1924 og »Gothaisches genealogisches Taschenbuch der adeligen Häuser. Deutscher Uradel.«

Reventlow.



Gammel holstensk og meklenborgsk Adelslægt — Storkansler Conrad Reventlow blev 3 Juli 1673 optagen i den danske Grevestand (den yngre Linje). — Overkammerherre Ditlev Reventlow til Altenhof blev 14 Dec. 1767 ophøjet i grevelig Stand (den ældre Linje). — Greve Einar Reventlow til Pugerup osv. blev 1860 naturaliseret i Sverige og 1861 introduceret paa det svenske Ridderhus. — *Vaabenafbildninger i Farver og udførlig Slægttavle, se Aarg. 1893.*

Den ældre Linje (Reventlou).

Se »Danmarks Adels Aarbog«, 1924 og »Gothaisches genealogisches Taschenbuch der gräflichen Häuser«.

Den yngre Linje (Reventlow).

Lensgreve Christian Einar Ferdinand Ludvig Eduard Reventlow til Christianssæde, Pederstrup, Sandbjerg og Brahetrolleborg m. m. (de tidl. Grevskaber Christianssæde og Reventlow og Baroniet Brahetrolleborg), f. 18 Juli 1864 (Søn af Geheimekonferensraad, Kammerherre, Lensgreve Ferdinand Carl Otto til Grevskaberne Reventlow og Christianssæde, Baroniet Brahetrolleborg etc. f. 20 April 1803 † 11 Sept. 1875, og Comtesse Benedicte Christiane Reventlow, f. 17 Jan. 1834, g. 14 Okt. 1857 † 17 Jan. 1893), Kammerherre, Hofjægmester, Formand for Foreningen til Køre- og Ridehesteavlens Fremme i Fyns Stift (R.*), g. 10 23 Juli 1889 m. Comtesse Agnes Margrete Moltke, f. 31 Juli 1866, skilt, 20 26 Nov. 1909 m. Comtesse Lucie Marie Ludovika Anastasia Adelheid Karola Hedwig Haugwitz Hardenberg Reventlow, f. 24 Okt. 1884. [Brahetrolleborg ved Korinth, Pederstrup ved Horslunde.] Døtre:

af 1. Ægteskab:

1. Comtesse Anne - Ermegard Abela, f. 3 Juli 1890, g. m. Greve Curt Ludvig Haugwitz Hardenberg Reventlow.

af 2. Ægteskab:

2. Comtesse Benedicte Cathinka Hilda Suzanne Emilie Marie Margrethe Anastasia, f. 27 Maj 1911.
3. Comtesse Nakka, f. 9 Maj 1920.

Farbroder:

Greve *Eduard Vilhelm til Ugerup*, f. 8 April 1810 † 20 Sept. 1868, Hofjægmester, g. 12 Juli 1844 m. *Amalie Johanne Magdalene Elisabeth Helene von Heimbrach*, f. 21 Juli 1824 † 16 Jan. 1911. Sønner:

Reventlow.

1. *Greve Christian Benedictus Johan Ludvig Conrad Ferdinand til Aggerupgaard og til Fideikommissgodset Coppel og Varste-Polle i Hannover, f. 2 Juli 1845 † 22 Nov. 1922, Hofjægmester, g. 9 Juni 1876 m. Sofie Pauline Schjær, f. 16 Marts 1850 † 12 Juli 1924. Sønner:*
 - a. *Greve Rudolph Eduard Vilhelm Ferdinand Christian til Aggerupgaard paa Laaland og til Godserne Coppel med Varste samt Polle I—II og Sonnenberg (tidl. Fideikommissgodser) i Hannover, Bielawe og Lippen i Nedreschlesien, f. 9 Febr. 1879, Hofjægmester, Præsident i Selskabet til Køre- og Ridehestavlens Fremme, Æresmedlem af Laalands Jagtrideklub, g. 11 Aug. 1905 m. Else Risom, f. 17 Maj 1882. [Etelsen Slot, Bz. Bremen, Sonnenberg ved Bodenwerder.]*
 - b. *Greve Eduard Vilhelm Sophus Christian,^o f. 28 Nov. 1883, cand. jur., Direktør for Udenrigsministeriet (K².D. M.) (Dr.r.K.M.f.K.) (Chin.G.H.3.¹) (Fi.H.R.1.) (F.Æ.L.3.) (I.F.1.) (I.M.&L.2.) (M.Gr.3.^o) (Po.P.R.1.) (Rum.Kr.2.) (S.H.E.4.) (S.N.3.), g. 4 Nov. 1910 m. Else Sophie Nathalie Bardenfleth, f. 2 Jan. 1884. [K.] Børn:*
 - 1) *Comtesse Sybille Malvina Lonny, f. 24 Aug. 1912. (Vallø.)*
 - 2) *Greve Christian Benedict Frederik, f. 31 Okt. 1915.*
 - 3) *Greve Henning Detlev Aage Einar, f. 12 Jan. 1922.*
2. *Greve Ludvig Alexander Eduard til Rudbjerggaard, f. 5 Nov. 1848 † 19 Juni 1916, Kammerherre, Hofjægmester, g. 20 Juli 1883 m. Benedicte Ulfspærre Bech, f. 6 Marts 1857. [Rudbjerggaard ved Nakskov.] Børn:*
 - a. *Comtesse Margrethe Christine Benny Malvine, f. 18 Aug. 1884. (Vallø.)*
 - b. *Greve Eduard August, f. 29 Aug. 1886 † 10 Nov. 1918, cand. jur., g. 13 Sept. 1917 m. Inger Marie Konow, f. 12 Aug. 1895 † 11 Febr. 1920. Søn:*

Greve Einar Ludvig August, f. 23 Juni 1918. [Rudbjerggaard Avlsgaard.]
 - c. *Greve Otto Carl Ferdinand,^o f. 14 Dec. 1887, Kaptajn^o af Podf., Forpagter, g. 27 April 1915 m. Ada Yessie Howard Grøn, f. 24 Aug. 1891. [Rudbjerggaard Avlsgaard.] Sønner:*
 - 1) *Greve Ludvig Alfred Otto, f. 16 Febr. 1916.*
 - 2) *Greve Johan Otto, f. 27 Marts 1917.*
 - 3) *Greve Iven Eduard Rowland, f. 2 Juni 1926.*
 - d. *Greve Frederik Detlev Carl, f. 5 Maj 1893, cand. jur., Fuldmægtig i Indenrigsministeriet. [K.]*

Farfaders Brødre:

1. *Greve Ludvig Detlev, f. 6 Juni 1780 † 10 Juni 1857, Kammerherre, Oberstløjtnant. Sønner:*
 - a. *Greve Arthur Christian Detlev Ludvig Eugenius, f. 4 Jan. 1817 † 8 Febr. 1874, Kammerherre, Amtmand, g. 27*

- Sept. 1850 m. Georgine Albertine Ernestine von Ahlefeldt, f. 5 April 1828 † 7 Juni 1902. Døtre:*
- 1) Comtesse Sophie Benedicte Christiane Charlotte Caroline, f. 21 Nov. 1854, Enke efter Greve Ludvig Reventlow.
 - 2) Comtesse Johanne Charlotte Agnes Friederike Sophie Gottfriede, f. 1 Juli 1859, Stiftsdame i Preetz. [Potsdam.]
- b. *Greve Ludvig Christian Detlev Frederik, f. 6 Jan. 1824 † 14 Juni 1893, preuss. Landraad, g. 20 Juni 1860 m. Comtesse Emilie Julie Anna Louise Rantzau, f. 19 April 1834 † 19 Nov. 1905. Børn:*
- 1) Comtesse Agnes Sophie Amalie Clara, f. 3 Dec. 1861, Stiftsdame i Preetz.
 - 2) *Greve Ludvig Ernst Adolph Detlev, f. 5 Juli 1864 † 22 Maj 1906, g. 15 Okt. 1892 m. Comtesse Sophie Benedicte Christiane Charlotte Caroline Reventlow, f. 21 Nov. 1854. [Wulfshagen.]*
 - 3) *Greve Ernst Christian Einar Ludvig Detlev, f. 18 Aug. 1869, tysk Kaptajnlieutenant,° Redaktør (M.Gr. J.), g. 14 Marts 1895 m. Comtesse Marie Gabrielle Blanche d'Allemont, f. 19 Sept. 1878. [Charlottenburg.] Søn:*
Greve Roger Marie Stephan, f. 9. April 1896.
 - 4) *Greve Carl Herman Ernst Frederik Otto Detlev, f. 2 Febr. 1874, preuss. Major,° g. 18 Aug. 1908 m. Friherreinde Helene Elisabeth von dem Knesebeck-Milendonck, f. 24 Okt. 1878. [Plöen.] Børn:*
 - a) *Greve Carl Ludvig Erik Ernst Viktor Christian Ditlev Alexander, f. 25 Marts 1910.*
 - b) *Comtesse Helene Erika Emilie Agnes Maria Anna Franziska, f. 29 Sept. 1911.*
 - c) *Greve Alexander Hans Theodor Georg Hartwig Friedrich Wilhelm Ditlev, f. 21 Juli 1922.*
2. *Greve Einar Carl Detlev til Pugerup, Ugerup, Trulstorp, Ilnestorp, Prugård og Venersnås i Skaane og Vestergötland, f. 6 Jan. 1788 † 4 Maj 1867: Sønner:*
- a. *Greve Einar Christian Ludvig Conrad Ernst Frederik til Bistingsmåla, f. 18 Maj 1839 † 14 Maj 1902, g. 22 Dec. 1899 m. Charlotte Jonsson, f. 18 Maj 1867. [Tyringe.]*
 - b. *Greve Conrad Ferdinand Edvard, f. 16 Aug. 1840 † 8 Maj 1905, g. 24 Juni 1882 m. Grevinde Emilia Augusta Teresita Sparre af Söfdeborg, f. 28 Jan. 1863. [Tyringe.]*
 - c. *Greve Frederik Ferdinand, f. 5 Juli 1850 † 6 Jan. 1910, g. 9 Okt. 1889 m. Comtesse Ida Mathilde Moltke,° f. 25 Marts 1861. [Målilla.] Børn:*
 - 1) *Comtesse Ebbba, f. 23 Jan. 1891, g. 6 Juni 1916 m. Overlæge ved Målilla Sanatorium, Lic. med. Carl Andreas Fürst, f. 24 Maj 1888. [Målilla.]*



Greve af Rosenborg.

Reventlow.

- 2) Greve *Einar*, f. 27 Febr. 1893, Inspektør paa Wulfs-hagen. [Oetdorf ved Kiel.]
 - 3) Comtesse *Benny*, f. 25 Nov. 1894, g. 20 Juni 1928 m. Diplomingeniør, Friherre *Fritz* von Rheinbaben, f. .. [Augsburg, Bayern.]
 - 4) Comtesse *Viveka*, f. 1 Aug. 1896. (Preetz.)
 - 5) Comtesse *Marta*, f. 15 Juli 1898, g. 24 Aug. 1917 m. Feltflyver, Lieutenant ved Södra skånske Inf.-Reg. *Lars Harald Mørling*, f. 18 Okt. 1888. [Ystad.]
3. Greve *Frederik Detlev*, f. 25 Okt. 1792 † 6 Okt. 1851, *Gehejmekonferensraad, Kammerherre, Gesandt*. Søn:
Greve Christian Detlev Frederik Vilhelm Ferdinand, f. 29 Maj 1837 † 3 Okt. 1904, g. 15 Okt. 1862 m. *Comtesse Hilda Charlotte Malvina Agnes Reventlow*, f. 9 Dec. 1836 † 16 Marts 1897. Datter:
Comtesse Malvine Frederikke, f. 30 Juli 1868. (Preetz.) [Preetz.]

Reventlow-Criminil.*

Joseph Carl og Heinrich Anna Marquis'er le Merchier de Criminil, Adoptiv sønner af Gehejmekonferensraad, Greve Friederich Reventlow til Emkendorf, blev ved Resolution af 20 Sept. 1815 og Patent af 9 Dec. 1846 optagne i den danske Grevestand med Navnet Reventlow-Criminil.

Se »Danmarks Adels Aarbog«, 1924 og »Gothaisches genealogisches Taschenbuch der gräflichen Häuser«.

Rosenborg.

I. Linje.



Under 5 Febr. 1914 er der tillagt Børnene af Deres Højhed Prins og Prinsesse Aage, Greve og Grevinde af Rosenborg, Titel af Grever og Comtesser af Rosenborg med Rang som lensbesiddende Grever. Vaabenbeskrivelse se Aarg. 1916 og 1917.

Valdemar Alexander Georg Luigi Maria Lensgreve af Rosenborg, f. 3 Jan. 1915 (Søn af Hans Højhed Prins Aage Christian Alexander Robert, Greve af Rosenborg, f. 10 Juni 1887, og Hendes Højhed Mathilde Emilie Francisca Maria Prinsesse Aage, Grevinde af Rosenborg, født Grevinde Calvi di Bergolo, f. 17 Sept. 1885, g. 17 Jan. 1914).

Rosenborg.

II. Linje.

Under 21 Dec. 1923 er der tillagt Børnene af Deres Højheder Prins og Prinsesse Erik, Greve og Grevinde af Rosenborg, Titel af Grever og Comtesser af Rosenborg med Rang som lensbesiddende Grever. Vaaben som I. Linje.

Alexandra Dagmar Frances Marie Margrethe, Comtesse af Rosenborg, f. 5 Febr. 1927 (Datter af Hans Højhed Prins Erik Frederik Christian Alexander, Greve af Rosenborg, f. 8 Nov. 1890, og Hendes Højhed Lois Frances Prinsesse Erik, Grevinde af Rosenborg, født Booth, f. 2 Aug. 1897, g. 11 Febr. 1924).

Rosenkrantz.



Gammel dansk Adelslægt, hvis Stamfader Hr. Niels Iversen levede 1348. — Kammerherre Werner Rosenkrantz til Vilstrup blev 7 Marts 1757 ophøjet i friherrelig Stand. — Den svenske Linje blev naturaliseret i Sverige 1752 og introduceret paa det svenske Riddershus 1756; den skriver sig »Rosencrantz».

Vaabenafbildning i Farver og udførlig Slægttavle se Aarg. 1905 og 1910.

Den ældre friherrelige Linje.

Lensbaron Hans Carl Oluf Rosenkrantz^o til Rosenholm (det tidl. Stamhus R.) samt til Balskov, f. 3 Febr. 1870 (Søn af Legationssekretær, Baron Holger Christian Georg, f. 14 April 1836 † 1 Febr. 1871 og Comtesse Sofie Magdalene (Magda) Raben-Levetzau, f. 10 Juni 1846, g. 7 April 1868 † 5 Juni 1920, g. 2^o m. Kammerherre Greve Adam Moltke), cand. jur., Kammerherre, Hofjægermester, Besidder af det Moltke'ske Fideikommis, Forstander for Herlufsholm Skole og Gods, landbrugskyndig Direktør for Nationalbanken, Formand for Hagelskadeforeningen for Nørrejylland og for Afløsning af Husmænds Pligtarbejde i Randers Amt, Næstformand i Arbejdsgivernes Ulykkesforsikring, Medlem af Bestyrelserne for Det forenede Dampskibsselskab og for Den Raben-Levetzau'ske Fond. (K²D.M.) (B.L.3) (F.Æ.L.3.) (N.O.N.3.) (P. Chr.2.) (R.St.A.3.) (Sp.I.K.2.) (Stb.V.3.), g. 1^o 30 Maj 1899 m. Comtesse Christiane Wedell, f. 10 Febr. 1879, skilt 1920 [Frederiksgave ved Ebberup og K.]; 2^o 25 Aug. 1920 m. Esther Marie Lysabild, f. 14 Maj 1891. [Rosenholm ved Hornslet og Søholm ved Hellerup.] Sønner:

af I. Ægteskab:

1. Baron Jørgen Adam Bendt, f. 16 Okt. 1900.

Rosenkrantz.

2. Baron **Holger Julius Frederik**, f. 9 Dec. 1902 (Malt.). g. 27 Juli 1927 m. **Baronesse Franzia Antonia Marie Agnes Huberta Fürstenberg**, f. 30 Nov. 1900. [Abkjeldsgaard ved Ebberup.]

af 2. Ægteskab:

3. Baron **Niels Oluf Vilhelm**, f. 7 Juni 1921.
4. Baron **Oluf Henrik**, f. 28 Marts 1927.

Farfader:

Baron Hans Henrik, f. 20 Juni 1806 † 8 Okt. 1879, g. 20 m. **Caroline Henriette von Düring**, f. 22 Nov. 1819, g. 11 Okt. 1857 † 30 Juli 1906. Søn:

Baron Vilhelm Holger, f. 13 Marts 1862, cand. polit. [K.]

Farfaders Broder:

Baron Hans Frederik, f. 2 Aug. 1822 † 20 April 1905, Oberst, g. 19 Nov. 1847 m. **Fanny Charlotte Vilhelmine Emilie Stockfleth**, f. 14 Juli 1828 † 24 Sept. 1907. Datter:

Baronesse Magda Sofie Christiane, f. 2 Nov. 1852, Konventualinde i Gissfeld adelige Jomfrukloster. [Liselund ved Borre.]

Den yngre friherrelige Linje.

Baron Holger Jørgen Gottlob Frederik Rosenkrantz^o til Sophiendal, f. 1 Nov. 1886 (Søn af Kammerherre, Hofjægermester **Baron Gunde Jørgen Holger Carl** til Sophiendal, f. 16 April 1846 † 30 Aug. 1912), Besidder af Gehelmekonferensraad, **Baron Gottlov Rosenkrantz**' Fideikommiss, g. 10 Maj 1917 m. **Ida Ebba Lilly Falbe-Hansen**, f. 5 Juli 1892. [Sophiendal ved Skanderborg.] Datter:

Baronesse Anna Helle Vibeke Holgersdatter, f. 3 Jan. 1920.

Moder:

Enkebaronesse Anna Sophie Frederikke Augusta Vibeke, født Juel, f. 9 Marts 1863, Priorinde for Odense adelige Jomfrukloster, g. 4 Sept. 1884, Enke 30 Aug. 1912. [Odense.]

Farbrødre:

1. **Baron Fritz Iver Verner Christian**, f. 20 Aug. 1850 † 19 Dec. 1925, Hofjægermester, g. 26 Juli 1883 m. **Anna Oluffa Krabbe**, f. 2 Maj 1860. [Liselund ved Borre.]

Børn:

- a. **Baron Erik Gottlob Fritz Krabbe**^o til Liselund, f. 26 Maj 1884, Medlem af Bestyrelsen for Østmøens Sparekasse, g. 14 Juni 1913 m. **Therese Fiehn**, f. 14 Maj 1887. [Liselund ved Borre.] Børn:

1) **Baron Niels Oluf Fritz Hermann**, f. 4 April 1914.

2) **Baron Axel Heinrich Gottlob**, f. 9 Marts 1916.

3) **Baronesse Louise Emerentia**, f. 11 April 1921. (Vallø.)

- b. **Baron Verner Oluf Jørgen Herluf**, f. 24 Juni 1885, g. 29 Dec. 1920 m. **Agathe Caroline Reiffenstein**, f. 19 Juni 1892. [Sumatra.] Børn:

Rosenkrantz.

- 1) Baron Christian Gottlob Verner, f. 28 Okt. 1921.
 - 2) Baronesse Bente Charlotte Helene Oluffa, f. 15 Maj 1923.
 - c. Baronesse Anna Louise, f. 31 Aug. 1888, g. 29 Nov. 1909 m. Proprietær Jørgen Aage Mygind, f. 8 Maj 1875. [Prøvelyst ved Lillerød.]
 - d. Baronesse Inger Hedvig Margrethe, f. 3 Juni 1894, cand. phil., g. 26 Juli 1922 m. Dommerfuldmægtig, cand. jur. Karl Kristian Johannes Olsen, f. 26 Juli 1892. [Saxkøbing.]
 - e. Baron Oluf Holger Gunde, f. 27 Juli 1901, cand. Jur., Sagførerfuldmægtig. [K.]
2. Baron Herluf Gotlob Ludvig,^o f. 22 Dec. 1852, cand. phil., Strandkontrollør,^o Patron for det Rosenkrantz'ske Rejsestipendium, Næstformand i Dansk Jagtforening (R.^o) (R.St.Stan.3.). [Guldborg.]

Farfaders Fader:

Baron Jørgen, f. 26 Febr. 1774 † 15 Dec. 1831, g. 1^o m. Christiane Marie Sophie Frederikke von Marquard, f. 27 Maj 1781, separ. 1810 † 9 Febr. 1849, 2^o 19 Marts 1812 m. Charlotte Birgitte Reedtz-Thott, f. 11 April 1788 † 23 Juni 1868. Søn:

af 2. Ægteskab:

Baron Iver Holger, f. 1 Marts 1813 † 25. Jan. 1873, Kammerherre, Overauditor, Ministerresident, g. 1^o 6 Okt. 1854 m. Caroline Vilhelmine Elisabeth Rosenkrantz, f. 3 Juni 1824 † 1 Marts 1855, 2^o 22 Nov 1864 m. Julia Louise Mackenzie, f. 18 Okt. 1840 † 10 April 1911. Sønner:

1. Baron Palle Adam Vilhelm^o, f. 22 April 1867, Overretssagfører, Forfatter, g. 11 Nov. 1892 m. Edle Christiane Nielsen, f. 10 April 1869. [K.] Børn:
 - a. Baron Kay Palle, f. 24 Juni 1893, Secondlieutenant ved 9. Reg., Ingeniør, g. 18 Dec. 1920 m. Ellen Pønss, f. 14 Sept. 1897. [K.] Søn:
 - Baron Jørgen Otto, f. 4 Okt. 1921.
 - b. Baronesse Else Margrethe, f. 31 Aug. 1897, g. 1^o 22 Juli 1923 m. Premierlieutenant af Fodf. Axel Vilhelm Arendrup, f. 25 Nov. 1896, skilt, 2^o 14 Sept. 1928 m. Teglværksejer Erik Clausen. [Graasten.]
 - c. Baron Ivar Holger, f. 4 Febr. 1899, Arkitekt, g. 28 Juni 1927 m. Rachel Warrington, f. 16 Febr. 1909. [New York.]
 - d. Baron Niels Otte Timme, f. 6 Juli 1911.
2. Baron Marcus Holger, f. 5 Marts 1869, Oodsejer, g. 28 Jan. 1908 m. Rebbe Lowe, f. 23 Sept. 1878. [Roseloe, Hot Springs, Virginia, U.S.A.]
3. Baron Arild, f. 9 April 1870, Maler, g. 12 Dec. 1901 m. Louise Augusta Mackenzie of Tarbat, f. 22 Nov. 1865. [London, Chelsea, Mulberry Walk 5.]

Den adellige Linje.

Carl Ludvig Holger Rosenkrantz^o til Gårnsnäs med Ulriksberg og Stibyborg, f. 27 Juli 1870 (Søn af svensk Kammerherre, Major Carl Albrecht Holger til Örup og Olimminge, f. 30 Sept. 1823 † 5 Marts 1912 og Jenny Adele Fredrique Sylvan, f. 19 Dec. 1845, g. 27 Aug. 1869 † 1 Marts 1923), Oberstlieutenant i Kronprinsens Husar-Reg.s Res. (R.^o) (S.Sv.3¹) (S.N.3.), g. 7 Maj 1898 m. M ä r t a Thuringa Mörner, f. 29 Marts 1875. [Malmø.] Børn:

1. Jens Holger Holgerson, f. 4 April 1899, Student. [Malmø.]
2. Erik Holgerson, f. 4 Febr. 1902, cand. jur., extraord. Hofretsnotar. [Hammanhög.]
3. H e l l e Holgersdotter, f. 22 Febr. 1911.

Søskende:

1. Elisabeth Hedvig Ulrika Fredrika Adelaide, f. 26 Okt. 1871, g. 30 Sept. 1905 m. Professor, Dr. phil. K a r l David Petrus Rosén, skilt; fører Navnet Fru Rosenkrantz. [Stockholm.]
2. Erik Peder Styge Henrik Frederik Børje Dieudonné, f. 31 Dec. 1877, Ritmester^o ved Kronprinsens Husar-Reg. (Pr. r.K.3.) (S.Sv.3¹) (Sp.M.F.5.) (Sp.E.M.), (Ø.r.K.2.m.K.), g. 4 Aug. 1923 m. Gertrud M a r g a r e t a Hermansdotter Wrangel, f. 11 Juni 1890. [Malmö.] Datter:
M e t t e Margareta Henriksdotter, f. 6 Maj 1924.
3. F r e d r i k Jacob Tage Ulfstand, f. 26 Okt. 1879, Ritmester^o ved Smaalands Husar-Reg. (S.Sv.3¹) (S.M.5.O.), g. 20 Jan. 1918 m. E l s a Mary Hallbäck, f. 20 Dec. 1889. [Malmø.] Sønner:
a. H a n s-H e n r i k Ulfstand, f. 6 Nov. 1918.
b. Mogens G u n d e Ulfstand, f. 6 April 1925.

Farbroder:

B ø r g e Axel Johan Christian, f. 26 Febr. 1831 † 31 Marts 1916, Kammerherre og Ritmester, g. 28 Juli 1866 m. Baronesse Charlotte Emerentze Sophie Frederikke Rosenkrantz, f. 28 Juni 1844 † 16 Maj 1913. Børn:

1. I n g e b ø r g Lovisa Ulrika, f. 18 April 1867, g. 18 April 1894 m. Sognepræst, Dr. phil. B e n g t Oléen, f. 11 Juni 1844 † 14 Okt. 1909. [Lund.]
2. M a r t h a Maria Magdalena, f. 9 Maj 1873, g. 4 Juni 1902 m. Major Steen E d v a r d Oleerup, skilt. Fører Navnet Fru Rosenkrantz. [Stockholm.]
3. Nils Børge U l f s t a n d, f. 10 Sept. 1879, Kaptajn i Flaadens Reserve, tjenstgørende ved Søkortarkivet (Fi.H.R.3.¹), g. 25 Okt. 1925 m. Friherreinde Rosa Aina M a r g a r e t h a Eriksdotter Åkerhielm af Margrethelund, f. 24 Marts 1901. [Stockholm.] Sønner:
a. N i e l s Herluf Ulfstand, f. 6 Nov. 1926.
b. O v e Palle Ulfstand, f. 5 Maj 1928.

Rosenkrantz.

4. Fritz Werner Gottlob, f. 5 Jan. 1885, cand. jur., Raadmand, g. 26 Maj 1915 m. Cornelia (Nelly) Elise Amalie Brammer, f. 19 Juni 1884. [Simrishamn.] Søn:
Niels Timme, f. 13 Jan. 1920.
5. Viveka Charlotte Benedicta, f. 23 Aug. 1886, g. 15 Juni 1921 m. Ingeniør Axel Calvert, f. 9 Sept. 1882. [Göteborg.]
6. Carl Iver Christian, f. 26 Jan. 1890, Lieutenant* ved Rytt., Journalist, g. 16 Juni 1917 m. Ester Kiellgren, f. 5 Aug. 1890. [Falsterbo.]

Rosenvinge.

Kongens Skriver Mogens Jensen blev adlet 31 Jull 1505.

Hans Peter Rosenvinge^o, f. 24 Juni 1856 (Søn af Købmand Carl Vilhelm, f. 14 Marts 1822 † 1 Febr. 1912, og Emma Henriette Marie Møller, f. 3 Dec. 1832, g. 25 April 1851 † 16 Juli 1902), Fabriksejer, g. 19 Okt. 1882 m. Elna Jensen, f. 4 Febr. 1856. [Grenaa og K.] Børn:

1. Christian Vilhelm, f. 25 Juni 1883, Bankfuldmægtig, g. 19 Okt. 1917 m. Viola Tjäder, f. 5 Maj 1892. [K.]
2. Hans Peter, f. 21 Okt. 1889, Fabriksinspektør. [Shanghai.]
3. Maria Ulrikka, f. 6 Juni 1896, g. 14 Maj 1921 m. Kommuelærer Hugo Dyrberg, f. 20 Febr. 1887 † 13 Nov. 1926. [K.]
4. Henrik Nicolai, f. 23 Okt. 1901, Prokurist, g. 5 Marts 1927 m. Astrid Christiane Poulina Jensen, f. 4 Juni 1907. [Grenaa.] Søn:
Hans Jørgen Christian, f. 26 Jan. 1928.

Søskende:

1. Henrik Christian^o, f. 9 Maj 1859, Købmand, g. 28 Marts 1892 m. Olga Christensen, f. 20 Jan. 1871 † 18 Juli 1906. [K.] Søn:
Hans Christian, f. 27 Jan. 1896, Købmand, g. 3 Juli 1921 m. Vilhelmine Christensen, f. 18 Jan. 1901. [K.] Søn:
Hans Christian, f. 17 Marts 1922.
2. Cathrine Kirstine, f. 3 Febr. 1866, g. 19 Nov. 1886 m. Fotograf Martin Harald Waldemar Poulsen, f. 24 Maj 1865 † 1896. [K.]
3. Jens Christian, f. 20. Marts 1869, Agent, g. 27 April 1899 m. Alvida Magdalene Hansen, f. 3 Jan. 1872. [Aarhus.] Søn:
Willy Mylius, f. 25 Aug. 1902, Assistent ved Statsbanerne. [Aarhus.]

Faders Søskende:

1. *Svenning Vilhelm Albertin, f. 19 Febr. 1811 † 24 Jull 1874, Skibstørrer. Søn;*
Hans Peter Albertin, f. 21 Okt. 1839 † 1 Marts 1916, Skorstensfejer og Detaillist, g. 1^o 21 April 1866 m. H q n-

Rosenvinge.

- sine Cathrine Rasmussen, f. 26 Maj 1840 † 23 Juni 1871, 2^o 19 Okt. 1872 m. C h r i s t i n e Caroline Amalie Mørk, f. 18 Sept. 1847 † 31 Juli 1891, 3^o 11 April 1893 m. A n n a Jensen, f. 4 Okt. 1861. [Bogense.]*
2. *P e t e r Albertin, f. 5 April 1826 † 8 Juli 1911, Smedeme-ster, g. 28 Dec. 1853 m. K a r e n Mortensen, f. 3. Nov. 1832 † 30 Okt. 1906. Børn:*
- a. *A n e Kirstine, f. 12 Dec. 1855. [Højslev.]*
- b. *C h a r l o t t e Elisabeth Konradine, f. 9 Januar 1857. [Skive.]*
- c. *H a n s Peter, f. 12 Jan. 1859, Handelsmand, g. 1^o 24 Marts 1887 m. Sidseline Nielsen, f. 22 Jan. 1868 † 22 Jan. 1896, 2^o 9 Nov. 1899 m. K i r s t e n Marie Nielsen, f. 6 Juni 1874. [Højslev.] Børn:*
- af 1. Ægteskab:*
- 1) *K a r l Kristian Peter, ^o f. 18 Sept. 1887, Arbejdsmand, g. 4 Aug. 1915 m. V a l b o r g Christensen, f. 13 Okt. 1892. [Højslev.] Børn:*
- a) *E r n a, f. 22 Okt. 1915.*
- b) *M a r i e, f. 27 Febr. 1917.*
- c) *H a n s Karl, f. 8 Okt. 1918.*
- d) *H e l e n, f. 22 Maj 1923.*
- e) *H e n n y, f. 16 Maj 1925.*
- f) *F i n n Godtfred, f. 7 April 1927.*
- 2) *M a r i e, f. 24 Juni 1890, g. 6 Dec. 1917 m. S e r g e n t af Res. ved Fodf. N i e l s Christian Borris, f. 8 Marts 1885. [Aalborg.]*
- 3) *L o u i s e Kristine Hansine Henriette, f. 8 Dec. 1891, g. 8 Juli 1918 m. C h r i s t i a n Kristiansen, f. [Skaade ved Aarhus.]*
- 4) *K r i s t i n e, f. 26 Jan. 1893, Sygeplejerske. [Aalborg.]*
- 5) *N i e l s Magnus Albertin, f. 6 Febr. 1894, g. 22 Maj 1917 m. M a r e n Jensen, f. 8 Juli 1892. [Højslev.] Døtre:*
- a) *L o u i s e, f. 8 Aug. 1917.*
- b) *E l s e M a r g r e t h e, f. 23 Dec. 1920.*
- af 2. Ægteskab:*
- 6) *L i n e, f. 9 April 1900, g. 9 Nov. 1923 m. A r b e j d s- mand L a u r i t s Jensen, f. [Højslev.]*
- 7) *G o t f r e d, f. 2 Maj 1902. [Chicago.]*
- 8) *J o h a n n e s H a u g a a r d, f. 1 Aug. 1904.*
- 9) *S v e n d Otto, f. 19 Dec. 1906.*
- 10) *K n u d Harald, f. 7 Aug. 1912.*
- 11) *H a n s Jørgen, f. 24 Aug. 1915.*
- d. *H a n s i n e Kathrine, f. 30 Nov. 1861, g. 24 Okt. 1889 m. L a n d m a n d Christen Andersen, f. 24 Juli 1867. [Søby ved Højslev.]*
- e. *L a u r a Amalie Caroline, f. 29 April 1864, g. 16 Nøv. 1888 m. L a n d p o s t b u d ^o O l e Ebbesen, f. 30 Dec. 1863. [Søby.]*

Rosenvinge.

- f. **Martin Albertin**, f. 28 Okt. 1866, Teglblænder, g. 19 Maj 1893 m. **Marie Johanne Schöning**, f. 19 Juni 1865. [Højslev.] Børn:
- 1) **Karen Petra**, f. 15 Okt. 1893, Sygeplejerske paa »Alm. Hospital«. [K.]
 - 2) **Johannes Mauritz Albertin**, f. 27 April 1895, Arbejdsmand. [Højslev.]
 - 3) **Elenius Juel**, f. 24 Dec. 1897, Malermester [Højslev.]
 - 4) **Alfred Jesenius**, f. 29 Nov. 1898, Arbejdsmand. [Højslev.]
 - 5) **Sigrid**, f. 14 Nov. 1901, Ekspeditrice. [Højslev.]
 - 6) **Emil Vilhelm Frederik Schønning**, f. 14 Marts 1906, Manufakturkommis. [Højslev.]
- g. **Andreas**, f. 7. Marts 1869, Snedker, g. 14 Juni 1895 m. **Sine Dorthea Schöning**, f. 1 Okt. 1872. [Højslev.] Datter:
- Aja Esta Mathla**, f. 8 Jan. 1904.
- h. **Hans Emilus**,^o Entreprenør, f. 28 Febr. 1874, g. 6 Aug. 1898 m. **Kirstine Jensen**, f. 21 Dec. 1875. [Skive.] Børn:
- 1) **Rosa Emilie**, f. 26 Dec. 1897, g. 25 Febr. 1927 m. Maler **Ejner Madsen**, f. [K.]
 - 2) **Eleonora Kirstine Konradine**, f. 6 Febr. 1899, Syerske. [K.]
 - 3) **Karen Ølby**, f. 17 Okt. 1901, g. 16 Sept. 1923 m. Maler **Johannes-Hovmøller Jensen**, f. [Skive.]
 - 4) **Petrea Marie**, f. 21 Maj 1903, Husbestyrerinde. [K.]
 - 5) **Rosalie Amalie Elisabeth**, f. 29 Nov. 1905. [Skive.]
 - 6) **Hedevig Ragnhild**, f. 7 Juli 1910.
 - 7) **Rigmor Astrid**, f. 31 Dec. 1911, Husassistent. [Skive.]
 - 8) **Jens Christian**, f. 28 Febr. 1913.
3. **Niels Brustrup**, f. 7 Okt. 1830 † 26 Maj 1889, Avlsbruger, g. 23 Okt. 1866 m. **Ane Marie Nielsen**, f. 12 Okt. 1839 † 23 April 1918. Sønner:
- a. **Hans Peder**, f. 12 Sept. 1869, Husejer, g. 26 Marts 1907 m. **Margrethe Sofie Sørensen**, f. 12 Sept. 1883. [Vostrup St.] Børn:
- 1) **Peder**, f. 20 Febr. 1909.
 - 2) **Marius Bollerup**, f. 14 Jan. 1911.
 - 3) **Johannes**, f. 27 Juni 1912.
 - 4) **Carl Cilius**, f. 22 Aug. 1913.
 - 5) **Mary Nielsine**, f. 7 Maj 1921.
- b. **Andreas Peter**, f. 10 Dec. 1872. [Tarm.]
4. **Otto Christian**, f. 15 April 1832 † 15 April 1903, g. 7 Nov. 1855 m. **Metha Jepsen Rautter**, f. 8 Okt. 1831, [Brooklyn.] Børn:
- a. **Johannes Carl Vilhelm**, f. 7 Juni 1856, Øltapper, g. 31 Juli 1882 m. **Ingeløv Hansen**, f. 12 Marts 1863. [Woodbris Road, Perth Amboy, New York.]

Rosenvinge.

- b. Anna Kjerstine, f. 21 Sept. 1857. [Give.]
- c. Hans Peter, f. 6 Okt. 1863, Bager, g. m. Ailvilda Mathilde Olsen, f. 6 Marts 1864. [Perth Amboy.]
Børn:
 - 1) Otto Johannes Peter Christian, f. 28. Aug. 1886.
 - 2) Vilhelm Christian Albertin, f. 24 Jan. 1888.
 - 3) Metha Wilhelmine Alvine Kirstine, f. 5 Juni 1890.
 - 4) Martha Augusta, f. 19 Maj 1900.
 - 5) Anders Hans Wilhelm, f. 18 Marts 1906.
- d. Peter Albertin, f. 23 Jan. 1866. [.....]
- e. August Vilhelm, f. 23 Okt. 1870. [Brooklyn.]
- f. Martha Helene, f. 19 Maj 1873, g. 30 Nov. 1905 m. Murermester Henri Vilhelm Jørgensen, f. 27 April 1882. [Brooklyn.]

Farfaders Broder:

Jens Brostrup, f. 19 Dec. 1795 † 15 Febr. 1865, Sparekassekasserer i Ringkøbing, g. 29 Juni 1821 m. Jacobine Marie Schubert, f. 21 Sept. 1802 † 3 Jan. 1892. Børn:

- 1. *Frederik Vilhelm, f. 5 April 1822 † 25 Nov. 1910, Kammerassessor, Hospitalsforstander, g. 10 17 Nov. 1853 m. Emilie Stricker, f. 23 Maj 1826 † 24 Jan. 1857, 20 27 Okt. 1858 m. Julie Dorteia Müller, f. 16 Juli 1833 † 6 Aug. 1895. Børn:*

af 2. Ægteskab:

- a. Vilhelm Julius, f. 30 Marts 1867, Bogholder, g. 23 Juni 1900 m. Johanne Magdalene Lauridsen, f. 22 Maj 1875. [K.] Børn:
 - 1) Ellen Julie Vilhelmine, f. 14 Jan. 1901, g. 23 Nov. 1924 m. Skibingeniør Carl Christian Frederik Schlytter, f. 13 Sept. 1898. [K.]
 - 2) Mogens Frederik Albertin, f. 16 April 1905, Repræsentant. [K.]
 - b. Albertine Vilhelmine, f. 5 Aug. 1868, Sekretær i Adelsaarbogforeningen. (Estvadgaard.) [K.]
 - c. Theodor Christian, f. 17 April 1870, Sagfører, g. 10 Jan. 1900 m. Ada Alberta Baker, f. 25 Nov. 1875. [Boston.] Sønner:
 - 1) Theodor, f. i Okt. 1900, Sagfører.
 - 2) Melvin, f. 1 Okt. 1903.
 - 3) Norman, f. 22 Juli 1909.
 - d. Svend Vilhelm,^o f. 15 Sept. 1877, cand. jur., Kontorchef i Københavns Overpræsidium. [K.]
2. *Iber Odin, f. 5 Nov. 1823 † 22 Sept. 1886, Vinhandler, g. 5 Juni 1851 m. Louise Frederikke Husted, f. 7 Aug. 1829 † 21 Juli 1914. Børn:*
- a. Christen Louis,^o f. 27 Maj 1852, Mægler, g. 3 Maj 1877 m. Clara Parkin Oliver, f. 4 Febr. 1854. [Newcastle.] Børn:
 - 1) Louis, f. 16 Juli 1878, g. 4 Febr. 1914 m. Hilda Magie, f. [Newcastle.] Sønner:

Rosenvinge.

- a) C e d r i l L o u i s, f. 3 Febr. 1915.
- b) G e r a l d O l i v e r, f. 13 Juni 1917.
- c) K e n n e t h, f. 19 Jan. 1921.
- 2) O d i n, f. 18 Aug. 1880, g. 4 Juni 1907 m. M i l d r e d U r w i n [Newcastle.] Børn:
 - a) E r i k, f. 18 Maj 1908.
 - b) O l a f, f. 12 April 1913.
 - c) M i l d r e d, f. 4 Nov. 1917.
- 3) C l a r a, f. 20 April 1884.
- 4) D o r a, f. 15 Nov. 1886.
- 5) H j a l m a r, f. 6 Marts 1890.
- 6) C h r i s t e n T h e o d o r, f. 26 Febr. 1891, g. 25 Aug. 1916 m. E d i t h B e l l, f. 22 Maj 1892. [...] Børn:
 - a) L o l a C h r i s t i n e, f. 24 Sept. 1917.
 - b) D e r e k, f. 18 Marts 1924.
- b. J e n n y M a r i e, f. 30 Aug. 1861, g. 25 Sept. 1880 m. S a g f ø r e r T h e o d o r S e v e r i n F r ø l u n d, f. 26 Sept. 1845 † 29 Maj 1912. [K.]
3. M a r i e J a n u a r i a, f. 1 Jan. 1843, g. 6 Juni 1868 m. S a g f ø r e r G e r h a r d t S o p h u s C e c i l i u s N e e s s, f. 29 Sept. 1840 † 30 Marts 1900. [Vejle.]

Rosenørn.



Assessor Peder Mathissøn Rosenørn erholdt Vaabenbrev 20 Marts 1679. — Kammerherre, Oberst Henrik Christian Rosenørn til Baroniet Guldborgland blev ved Patent af 1 April 1826 ophøjet i friherrelig Stand med Navnet Rosenørn-Lehn. — Vaabenafbildninger i Parver og udførlig Slægttavle, se Aarg. 1887.

I. Rosenørn-Teilmann.

Uddød paa Mandstøtjen 10 Jan. 1879.

Ingeborg C h r i s t i a n e Rosenørn-Teilmann til Nørholm (det tidl. Stamhus N.), f. 27 Juli 1852 (Datter af Kammerherre, Kultus- og Justitsminister Christian P e d e r T h e o d o r til Stamhuset Nørholm, f. 17 Sept. 1817 † 10 Jan. 1879, og C h r i s t i n e M a r i e Rosenørn, f. 4 Dec. 1821, g. 11 Juli 1850 † 20 Dec. 1852). [Nørholm ved Sig og K.]

II. Rosenørn-Lehn.

Lensbaron F r e d e r i k M a r c u s Rosenørn-Lehn^o til Oreby og Berritsgaard (det tidl. Baroni Guldborgland) og til Rössjöholm, f. 8 Aug. 1867 (Søn af Hofjægermester, Lensbaron C h r i s t i a n C o n r a d S o p h u s til Baroniet Guldborgland, f.

Rosenørn.

10 Nov. 1827 † 22 Marts 1899, og Comtesse Benedicte Knuth, f. 2 Maj 1842, g. 27 Juli 1864 † 17 Dec. 1909), Kammerherre, Hofjægermester, Forstkandidat, Eforus for det Frederik Wallmoden'ske Legat. (R.*) (D.r.K.M.f.K.) (B.L.II.1.) (Pr.r.K.2.3.) (Ø.F.J.I.), g. 9 Juni 1904 m. Grevinde Sigrid Fredrika Brita Beata Bonde af Björnö, f. 4. Maj 1881. [Rössjöholm ved Munkaljungby.] Børn:

1. Baronesse Benedicte Eva Elisabeth, f. 14 Jan. 1906. (Vallø.) [Rössjöholm ved Munkaljungby.]
2. Baron Christian Carl Otto, f. 4 Nov. 1909. [Hillerød.]
3. Baron Carl Frederik Gustav, f. 25 Juni 1911. [Hillerød.]

Farbroder:

Baron Erik Christian Hartvig til Baroniet Lehn, f. 26 Maj 1825 † 5 Okt. 1904, Kammerherre, Hofjægermester, Premierlieutenant, g. 17 Maj 1856 m. Rigsrådherreinde Polyxene Adelheid Louise Elise von Pechlin von Löwenbach, f. 22 Febr. 1834 † 25 Maj 1910. Døtre:

1. Baronesse Polyxene Julie, f. 26 Jan. 1862. [Frankrig.]
2. Baronesse Erikkе, f. 23 Okt. 1871. [Roskilde.]

III. Rosenørn.

1. Linje.

Peder Otto Rosenørn, f. 10 Sept. 1910 (Søn af Auditor, Politimester Peter Emil Matthias, f. 2 Jan. 1877 † 26 Dec. 1923). [K.]

Broder:

Svenn-Erik, f. 13 Marts 1912.

Moder:

Anna,^o født Sandberg, f. 27 Sept. 1880, g. 3 Jan. 1905, Enke 26 Dec. 1923. [K.]

Farfader:

Peder Otto, f. 22 Febr. 1847 † 1 Aug. 1899, Stationsforstander, g. 3 Juni 1874 m. Marie Frederikke Cathrine Breckling, f. 10 Sept. 1851 † 28 Marts 1917. Døtre:

1. Marie, f. 2 Aug. 1878, g. m. Toldkontrollør Paul Christian Stemann Rosenørn.
2. Eleonora Sophie Elisabeth, f. 17 Juni 1880. (Vemmetofte.) [K.]
3. Ingeborg Christiane, f. 30 Okt. 1881. (Vemmetofte.) [K.]

Farfaders Søkende:

1. Poul Christian Stemann, f. 23 Febr. 1851 † 23 Marts 1911, Borgmester, g. 1^o 12 Juli 1876 m. Christine Nicoline Mathilde Kall-Rasmussen, født Relmer, f. 29 April 1836 † 27 Febr. 1906, 2^o 7 Maj 1909 m. Ingeborg Ravnkilde, f. 1 Jan. 1864. [K.] Søn:

Rosenørn.

af 1. Ægteskab:

Matthias Christian,^o f. 8 Sept. 1879, Overplantor ved Statsbanerne, g. 1 Juni 1907 m. *Teodora Vilhelm-Petersen*, f. 16 Juni 1875. [Roskilde.] Døtre:

1) *Gerda Christine*, f. 2 Juni 1908.

2) *Else Agnete*, f. 21 Juni 1911. (Estvadgaard.)

2. *Peter Leon Ernst Emil*, f. 6 Maj 1852 † 31 Aug. 1908. Postmester, g. 1^o 9 Aug. 1881 m. *Julie Albertine Ibsen*, f. 1 April 1854 † 20 Maj 1897, 2^o 4 Nov. 1897 m. *Louise Mathilde Dawlehe Boeck*, f. 22 Nov. 1864 † 15 Febr. 1918. Søn:

af 1. Ægteskab:

Poul Emil Matthias, f. 25 Sept. 1882, Civilingeniør, Kaptajn i det canadiske Artilleri, g. 1^o 24 Febr. 1907 m. *Fina Elisabeth Bay*, f. 21 Okt. 1883, skilt. [K.], 2^o 8 Jan. 1916 m. *Johanne Ernestine Augusta Carstens*, f. 27 Dec. 1886. [Montreal.] Børn:

af 1. Ægteskab:

1) *Poul Ernst Christian*, f. 23 Maj 1907.

2) *Bendt Mogens*, f. 4 Dec. 1910.

af 2. Ægteskab:

3) *Poul Gordon*, f. 15 Okt. 1916.

4) *Jack Torkil*, f. 27 Sept. 1919.

5) *Margaret Ann*, f. 22 Nov. 1921.

Farfaders Farbroder:

Paul Christian Stemann, f. 9 Aug. 1824 † 30 Maj 1902, Ritmester, Gymnastikinspektør, g. 16 Aug. 1856 m. *Caroline Gustave Schmidt*, f. 31 Juli 1832 † 2 Aug. 1911. Børn:

1. *Anna Pauline Ludovica*, f. 5 Febr. 1860, Forstanderinde for Dronning Caroline Amalies Plejeforening (D.r.K.) (Ø.r. K.3.). (Vemmetofte.) [K.]
2. *Christine Marie Lützu*, f. 8 Juli 1863. (Vemmetofte.) [Hellerup.]
3. *Peter Otto*, f. 12 April 1866, Lieutenant,* Chef for 1. Postrevisionskontor (R.*), g. 14 April 1894 m. *Comtesse Ines Sybille Holstein*, f. 20 Nov. 1869. [K.] Søn:
Poul Ernst, f. 22 Jan. 1895, cand. phil., Assistent i Københavns Magistrats 3. Afdeling, g. 7 Aug. 1920 m. *Edith Johanne Høffner*, f. 7 Aug. 1894. [K.] Søn:
Mogens, f. 15 Sept. 1923.
4. *Frederik Christian*,^o f. 22 Nov. 1867, Kammerjunker, Intendant,* Revisor ved Ordenskapitlet (R.*) (N.O.N.5.), g. 5 Maj 1898 m. *Ulla Kjær*, f. 21 Nov. 1876 † 14 Jan. 1927. [Hellerup.] Datter:
Ebba, f. 26 Juni 1899, g. 20 Juli 1923 m. Kaptajn ved 16. Bat., *Johannes Peter Bang Jørgensen*, f. 9 Nov. 1891. [Odense.]
5. *Helene Christine*, f. 4 Nov. 1869. (Vemmetofte.) [K.]

Rosenørn.

6. **Thøger Emil**, f. 17 Marts 1871, cand. phil., Kammerjunker, Kasserer i Finanshovedkassen. [K.]
7. **Paul Christian Stemann**, f. 10 Sept. 1872, Toldkontrollør, Lieutenant,* Eforus for de Bornemann-Lasson'ske Legater, g. 5 Nov. 1908 m. **Marie Rosenørn**, f. 2 Aug. 1878. [K.] Datter:
Ellen Caroline Marie, f. 4 Maj 1912. (Vallø.)

2. Linje.

Frédéric Rosenørn,^o f. 11 Juni 1860 (Søn af Skibsfører Thøger Emil, f. 1 Okt. 1826 † 11 Juni 1868 og Marie Éléna Anne Saintespès f. 25 Dec. 1838, g. 22 Sept. 1859 † 6 Marts 1916), Assureur Maritime, g. 2 April 1898 m. **Madeleine Rebierre-Laborde**, f. 25 Marts 1872. [Bordeaux.]

Farbroder:

Ditlev Ludvig Pentz, f. 14 Marts 1817 † 20 Marts 1870, cand. phil., Plantageejer, g. 4 Okt. 1852 m. **Luisa Martínez y Carreras**, f. 16 Aug. 1824 † 7 Juni 1908. Datter:
Ana Victoria, f. 23 Dec. 1865, g. 6 Maj 1890 m. Toldkammerchef **Andrés Orsini**, f. 4 Juli 1864. [Havana.]

3. Linje

Otto Emil Rosenørn,^o f. 26 Aug. 1882 (Søn af Bestyrer Nicolaï Theodor, f. 28 Sept. 1852 † 18 Okt. 1910 og Anna Maria Charlotta Gregersen, f. 21 Jan. 1850 † 4 Aug. 1911), Diplom-Ingeniør, Maskiningeniør ved Statsbanerne, g. 6 Marts 1909 m. **Maria Honorine Victoria Boutard**, f. 26 Sept. 1887. [K.] Døtre:

1. **Metha Polly**, f. 16 Aug. 1911.
2. **Tove**, f. 9 Juli 1915.

Farfader:

Edvard Frederik Ditlev, f. 22 Jan. 1817 † 23 Aug. 1853, Vagtmester, g. 24 Aug. 1838 m. **Cecilie Wibroe**, f. 24 April 1819 † 26 Okt. 1894. Datter:
Anna Eleonore Wilhelmine,^o f. 3 Maj 1841, g. 26 Febr. 1867 m. Stationsforvalter **Carl Napoleon Maarup**, f. 19 Maj 1842 † 30 Maj 1906. [Aarhus.]

Farfaders Brødre:

1. **Peter Eleon**, f. 16 Okt. 1813 † 18 Nov. 1901, g. 28 Dec. 1849 m. **Anne Catrine Scherg**, f. 10 Okt. 1825 † 22 Marts 1891. Datter:
Maren Sofie, f. 12 Maj 1850, g. 8 Maj 1875 m. Arbejdsmand **Anders Pedersen**, f. 17 Marts 1850. [Fensholt ved Odder.]
2. **Theodor**, f. 4 Maj 1830 † 18 Dec. 1904, Ridelærer, g. 1 Febr. 1874 m. **Augusta Balke**, f. 9 Nov. 1853 †. Børn:

Rosenørn.

- a. **Theodor**, f. 16 Nov. 1874, Apotheker, g. 16 Febr. 1905 m. **Jennie Alberta Hetrick**, f. 12 Sept. 1873. [Philadelphia.]
b. **Mathilde**, f. 15 Febr. 1879. [Baltimore.]

Ross.



Generalkrigskommissær Alexander Ross, hvis Moder var af den skotske Adelslæggt Ross af Balnagown, blev adlet ved Patent af 12 Juni 1782. Vaaben og udførlig Slægt-tavle, se Aarg. 1912.

Den ældre Linje.

Alexander Balnagown Ross,^o f. 21 Marts 1853 (Søn af Kammerraad, Overlærer og Kordegn **Christian Vilhelm**, f. 15 Aug. 1812 † 10 Marts 1892), Grosserer, g. 4 April 1888 m. **Johanne Marie Hansen**, f. 29 Juli 1854 (hun g. 1^o m. Grosserer **Villiam Budde Børgesen** † 1885). [K.] Børn:

1. **Thyra Valborg**, f. 10 Juni 1889, g. 28 Jan. 1921 m. Bankfuldmægtig **Johan Martin Holst**, f. 8 Aug. 1886. [Oslo.]
2. **William Alexander Balnagown**, f. 13 Sept. 1890, Købmand, g. 15 Dec. 1911 m. **Dagny Christiansen**, f. 1 Dec. 1888. [Oslo.] Sønner:
 - a. **William Alexander Balnagown**, f. 11 Maj 1912.
 - b. **Gunnar Christian Wilhelm Balnagown**, f. 10 Okt. 1922.
3. **Christian Paul Alexander Balnagown**, f. 24 Okt. 1891, Farmer, g. 20 Nov. 1920 m. **Emmy Anna Elisabeth Eloesser**, f. 9 Juli 1883. [Canada.]

Søskende:

af Faderens 1. Ægteskab 13 Maj 1842 m. Louise Adolphine Kelter, f. 22 Juli 1812 † 30 Aug. 1845:

1. **Marie Dorothea Frederikke**, f. 17 Nov. 1843, g. 20 Juni 1875 m. Lærer **Anders Rasmussen**, f. 30 Dec. 1841 † 11 Aug. 1901. [K.]

af Faderens 2. Ægteskab 12 Marts 1852 m. Sophie Margrethe Dahlstrøm, f. 4 Nov. 1817 † 13 Sept. 1886:

2. **Mathilde Conradine Sophie**, f. 22 Sept. 1854, g. 5 Marts 1883 m. Pastor **Julius Alexander Bachevold**, f. 2 Juli 1851 † 10 Maj 1923. [Stubbekøbing.]
3. **Julius Frederik Walker**, f. 11 Okt. 1857 † 28 Aug. 1911, Afdellingschef, g. 22 Aug. 1901 m. **Mary Annette Olivia Frederiksen**,^o f. 9 Dec. 1878. [K.] Børn:
 - a. **Anna Elma Alexandra**, f. 10 Nov. 1903, Sygeplejelev. [K.]
 - b. **Peter Julius Walker**, f. 25 Juni 1905, Landmand. [K.]

Ross.

- c. Christian Vilhelm John, f. 24 Dec. 1906, Kornet ved Gardehusar-Reg., Flyverelev. [K.]
4. Christian Dahlstrøm, f. 18 Juli 1861, Kordegn^o ved Slotskirken. (F.M.2.), g. 20 Marts 1927 m. Laura Camilla, født Hansen, f. 3 Okt. 1866 (g. 1^o m. Esvang †). [Brønshøj.]

Farbrødre:

1. Hans Peter Julius, f. 4 Jan. 1816 † 4 Juni 1899, Bager, g. 28 Nov. 1856 m. Anna Hansine Perlina Jensen, f. 31 Marts 1827 † 15 Nov. 1897. Datter:
Marie Christine Augusta, f. 19 Juli 1857. [Korsør.]
2. Sophus Frederik Wallmoden, f. 7 Juli 1821 † 27 Maj 1892, Oberst, g. 1^o 7 Maj 1851 m. Christine Augusta Johanne Secher adopt. Møller, f. 18 Jan. 1825 † 16 Febr. 1852, 2^o 26 Aug. 1857 m. Cathrine Dorthea Caspersen, f. 30 Nov. 1837 † 11 Juni 1890. Børn:
af 1. Ægteskab:
a. Poul August Alexander, f. 2 Febr. 1852 † 18 Jan. 1913, Grosserer, g. 1^o 11 Sept. 1890 m. Martha Schrøder, f. 1 Okt. 1872, skilt, 2^o 14 Marts 1903 m. Alice Maude Blissett, f. 27 Juli 1867. [K.] Datter:
af 1. Ægteskab:
Maud Marie Louise, f. 25 Jan. 1894. [K.]
af 2. Ægteskab:
b. Hans Alexander, f. 11 Juni 1858 † 14 Juli 1918, Bogholder, g. 28 Maj 1889 m. Victoria Chirino y Belgrano, f. 6 Juni 1871. [Buenos-Aires.] Børn:
1) Manuel Federico, f. 20 Marts 1890, Købmand. [Buenos Aires.]
2) Alejandro Augusto, f. 10 Maj 1891, Kasserer. [Buenos Aires.]
3) Elisa Catalina, f. 16 Febr. 1895, Pædagog. [Buenos Aires.]
4) Ida Victoria Isabel, f. 16 Marts 1898, Spillelærerinde. [Buenos Aires.]
5) Sofia Clara Fernanda, f. 30 Maj 1900, Kommune-lærerinde. [Buenos Aires.]
6) Eduardo, f. 27 Jan. 1902, Jernbaneassistent. [Buenos Aires.]
- c. John, f. 16 Maj 1860, Gartner, g. 16 Juni 1914 m. Alvide Carlson, f. 26 Dec. 1870. [New York.]
- d. Elise Marie (Elma) Mathilde, f. 5 Jan. 1863, g. 16 Maj 1890 m. Grosserer John Kierulf Balthasar Hornemann, f. 10 Okt. 1858 † 5 Aug. 1915. [K.]
- e. Ida Petronelle, f. 14 Aug. 1864, g. 1^o 28 Maj 1889 m. Købmand Peder Jensen, f. 8 Dec. 1857 † 31 Dec. 1904, 2^o 16 Febr. 1906 m. Højesteretsdommer Ole Peter Christensen Faurholt, f. 11 Febr. 1847 † 27 Maj 1928. [K.]

Ross.

g. **Frederikke Magdalene**, f. 16 Juni 1870, g. 14 Juni 1896 m. **Købmand Peter Holten Lange**, f. 29 Jan. 1870. [Frederikssund.]

Den yngre Linje.

Nicolaus Wilhelm Alexander Ross, f. 25 Maj 1902 (Søn af Skibsbygger, **Nicolaus Vilhelm Alexander**, f. 23 Jan. 1868 † 20 Juli 1912), Seilmager. [Hamborg.]

Broder:

Alfred, f. 10 Okt. 1903, Lagerist, g. 2 Aug. 1924 m. **Katharina Linden**, f. 3 Dec. 1906. [Hamborg.] Søn:
Alfred Alexander Fritz, f. 24 Aug. 1924.

Moder:

Thekla Margretha, født **Klein**, f. 10 Marts 1883, g. 1 Febr. 1902, Enke 20 Juli 1912. [Hamborg.]

Faders Søster:

Elise Vilhelmine Cecilie, f. 20 Nov. 1864, g. 8 Nov. 1898 m. **Bogtrykker Louis Zippert**, f. 6 Juli 1859. [Berlin, Wilmersdorf.]

Rømeling.



En tysk Slægt, som 1680 kom til Danmark med Patroclus Rømeling, der døde 1736 som Generallieutenant. Ved kgl. aabent Brev af 15 Okt. 1885 anerkendes det, at han og hans ægte agnatiske Alkom henhører til den danske Adel. — Vaabenafbildning i Farver og udførlig Slægttavle, se Afsnit II.

- Emil Adolph Rømeling**, f. 24 April 1851 (Søn af Kaptajn **Carl Just**, -f. 4 Juni 1807 † 8 Juni 1876, og **Frederikke Petrine Emilie Hansen**, f. 31 Dec. 1815, g. 29 Juni 1850 † 8 April 1869), Oberstlieutenant* og Chef* for Grænsegendarmeriet, Revisor i Sparekassen for Køge og Omegn (R.*D.M.) (Pr.R.Ø.3.), g. 29 Okt. 1878 m. **Louise Frederikke Dahlstrøm**, f. 11 Nov. 1853. [Køge.] Sønner:
1. **Carl Wilhelm**, f. 30 Juli 1879, Lieutenant* af Forstærkn. ved Gardehusar-Reg., Toldkontrollør, g. 3 Aug. 1908 m. **Gerda Bruun**, f. 4 Juli 1880. [K.] Børn:
 - a. **Else**, f. 3 Juni 1909. [London.]
 - b. **Henrik**, f. 17 Febr. 1911.
 - c. **Jørgen**, f. 7 Juli 1914.
 2. **Louis Sophus**, f. 28 Sept. 1880, Postekspedient, g. 30 Okt. 1909 m. **Ellen Bollhorn**, f. 27 Nov. 1885. [K.] Sønner:
 - a. **Preben**, f. 17 Juni 1912, Gartnerlærling.
 - b. **Kjeld**, f. 10 Sept. 1917.

Rømeling.

3. **Erik Emil Johan**,^o f. 14 Okt. 1886, Tandlæge, Formand for Sjællands Provinstandlægeforening, Medlem af Bestyrelsen for Dansk Tandlægeforening, Repræsentant-Suppleant i Skandinavisk Tandlægeforening, Medlem af Bestyrelserne for Sønderjydsk Forening for Køge og Omegn, for Røde Kors Roskilde-Køge Afd. og for Røde Kors i Køge. (D.r.K.), g. 2 Sept. 1911 m. **Oudrun Holst**, f. 2 Sept. 1886. [Køge.] Børn:
 - a. **Tagge**, f. 20 April 1912. [Herlufsholm.]
 - b. **Grete**, f. 13 Marts 1914.
 - c. **Hans-Henrik**, f. 14 Dec. 1915. [Herlufsholm.]
4. **Henry Adolph**, f. 15 Jan. 1890, cand. pharm., Direktør for Løvens kemiske Fabrikker, g. 16 April 1919 m. **Agnes Johanne Christine Andersen**, f. 26 April 1890. [K.] Børn:
 - a. **Inge**, f. 14 Jan. 1920.
 - b. **Mogens**, f. 16 Febr. 1923.

Søster:

Clara Wilhelmine Nicoline, f. 6 Febr. 1853, overord. Stiftsdame i Vallø. [K.]

Farbroder:

- Hans Henrik**, f. 12 Nov. 1809 † 15 Maj 1845, Premierlieutenant. Søn:
Rudolph Waldemar, f. 6 Jan. 1839 † 12 Juli 1885, Rederfuldmægtig, g. 16 Okt. 1862 m. **Elizabeth Cameron**, f. 26 Aug. 1840 † 29 Aug. 1893. Børn:
1. **Jane Catherine (Kate)**, f. 20 Aug. 1863, g. 16 Maj 1918 m. **Mekaniker Herbert Randall**, f. 20 Nov. 1868. [New York.]
 2. **Rudolph Carl**, f. 15 Dec. 1864, Sekretær i »General Electric Co.«, Schenectady, New York, g. 28 Dec. 1904 m. **Annie Friend**, f. 13 Dec. 1868. [New York.] Sønner:
 - a. **Rudolph Cameron**, f. 7 April 1907, ansat i »General Electric Co.«
 - b. **Waldemar Briggs**, f. 26 Febr. 1909.
 3. **William Wallace**, f. 14 Juni 1871, Forpagter, g. 5 Nov. 1894 m. **Elizabeth Murray**, f. 16 Marts 1869 † 30 Nov. 1921. Børn:
 - a. **Annie Morrison**, f. 18 Okt. 1895, g. 2 Juni 1914 m. **Landmand Robert Pollock**.
 - b. **Elizabeth Cameron Murray**, f. 27 Dec. 1897, g. 21 Nov. 1919 m. **Landmand Robert Watt**, f. 21 April 1890.
 - c. **Jane Catherine**, f. 26 Okt. 1900.
 - d. **William Douglas**, f. 29 Marts 1903, Mejerist.
 4. **Elizabeth Cameron**, f. 3 April 1878, g. 30 Aug. 1911 m. **Sporvognsfunktionær Hugh Morrison**, f. 9 Aug. 1879. [Glasgow.]

de Roepstorf.

de Roepstorf.



Kaptajn Johan Christopher Roepstorf blev adlet 16 April 1701 med Navnet de Roepstorf. Familien skriver sig de Roepstorf. Udførlig Stamtavle med Vaabenafbildning i Farver, se Aarg. 1917.

O l a v o Christiano de Roepstorff, ^o f. 5 April 1892 (Søn af cand. phil., Lektor Peter William, f. 28 Jan. 1849 † 17 Sept. 1895 og A m e l i a Augusta de Seuves de Oliveira, f. 25 Maj 1853, g. 7 Okt. 1876 † 4 Juni 1919), cand. phil., Sekretær i Finanshovedkassen, g. 9 April 1921 m. E l l e n Thure Møller, f. 29 Dec. 1901. [Hellerup.]

Søstre:

1. O l g a Frederikke Augusta, f. 29 Juni 1879. [Hellerup.]
2. A g n e s Amelia, f. 19 Okt. 1890, cand. phil., g. 6 Juli 1922 m. Underbibliotekar ved det kgl. Bibl., cand. mag. H a n s A a g e Puggaard Paludan, f. 21 April 1894. [Hellerup.]

Farbroder:

C h r i s t i a n Sophus, f. 24 Jan. 1853 † 6 April 1922, Forstkandidat, g. 4 Juli 1882 m. E l s a b e Margarethe Georgia Wodschow, f. 6 Juli 1852. [Hellerup.]

Scavenius I.



Kammerherre Peder Brønnum Scavenius til Gjorslev etc. blev ved Patent af 23 Dec. 1843 optagen i den danske Adelsstand. Udførlig Slægttavle med Vaabenafbildning i Farver, se Aarg. 1907.

P e d e r Brønnum Scavenius, f. 12 April 1866 (Søn af Kammerherre, Kultusminister J a k o b Frederik, f. 12 Sept. 1838 † 26 Nov. 1915, og L o u i s e Sophie Castonier, f. 4 Sept. 1844, g. 21 Juni 1865 † 6 Nov. 1920), Hofjægermester. Besidder af det Scavenius'ske Fideikommiss, g. 1^o 28 April 1892 m. E m m a A n d r e a F e r n a n d a Mourier-Petersen, f. 16 April 1871, skilt 1905 [K.], 2^o 8 Juni 1907 m. C a t h a r i n a de Orinewsky, f. 5 April 1866, skilt 1910 † 18 Juni 1923 (hun g. 1^o m. russisk Kammerherre og Generalguvernør i Podolien Pierre de Katalay) 3^o 17 Sept. 1924 med A l v i l d a Rasmussen, f. 14 Juli 1880. [...] Døtre:

af 1. Ægteskab:

1. M a r i a L o u i s e Alvilda, f. 17 Febr. 1897, g. 4 Juni 1919 m. Orlogskaptajn E m a n u e l Briand de Crèvecoeur, f. 18 Juni 1882 (R.^o) (H.H.T.) (I.F.3.). [K.]

Scavenius I.

2. **Elisabeth Anna Charlotte Sophie**, f. 28 Okt. 1898, g. 1 Juni 1918 m. **Kaptajn af Fodf. Aage Carl Jacob Alexander Hartz (R.)**, f. 19 Dec. 1882. [K.]

Søskende:

1. **Julius Frederik Christian til Gjorslev og Søholm**, f. 8 April 1868 † 22 Sept. 1923, *cand. jur.*, g. 10 Febr. 1914 m. **Else Rosen Haxthausen**, f. 2 Juli 1891 (g. 2^o m. **Godsejer Julius Valdemar Noël**). [Juulskov ved Refsvindinge.]
Døtre:
a. **Ingeborg Julie Ida Brønnum**, f. 7 Dec. 1914.
b. **Annie Louise Brønnum**, f. 27 Febr. 1916.
c. **Karen-Margrethe Brønnum**, f. 26 Sept. 1917.
2. **Alix Karine Lucie**, f. 29 Nov. 1869, overord. Stiftsdame i Vallø, Pæsterske. [Søgaard ved Klippinge.]
3. **Carl Sophus**, f. 24 Juli 1871, g. 6 Febr. 1901 m. **Baronesse Bertha Henriette Frederikke (Fritze) de Falsen Zytphen-Adeler**, f. 28 Juli 1875. [K.] Børn:
a. **Alix Brønnum**, f. 13 Maj 1902, g. m. **Legationsraad, Ritmester* Christian Haxthausen**.
b. **Jakob Frederik Gregers Brønnum**, f. 5 Marts 1904, Kornet ved Gardehusarreg.
c. **Fritz Brønnum**, f. 15 Jan. 1908.
d. **Jørgen Ove Brønnum**, f. 31 Marts 1917.
4. **Harald Roger**, f. 27 Maj 1873, *Mag. art.*, *Kammerherre*, *Legationsraad*, *Udenrigsminister**, overord. Gesandt og befuldmægtiget i *Minister* ved det nederlandske Hof, tillige akkrediteret i *Bern*, *Æresmedlem* af østrigske og ungarske Røde Kors (K.¹D.M.) (F.M.1.) (M.T.Kfh.) (I.F.1.) (Chin. G.H.1.) (F.Æ.L.2.) (I.M.&L.1.) (N.L.1.) (Po.P.R.1.) (P.S. 1.) (Pr.r.K.1.3.) (R.St.A.1.) (R.r.K.1.) (S.H.E.1.) (Stb.Kr. M.) (S.V.1.) (U.P.K.1.) (Ø.L.1.) (Ø.r.K.1^o), g. 14 Jan. 1909 m. **Anna Sofie Steensen (F.M.1.) (D.r.K.M.f.K.) (F.Æ. L.5.) (Po.r.K.) (Pr.r.K.) (R.r.K.2.) (Stb.Kr.M.) (Ø.r.K.1.)**, f. 19 Jan. 1889. [Haag.]
5. **Birgitte**, f. 12 April 1875. [K.]
6. **Knud Gjord**, f. 21 Sept. 1879, g. 2 Juni 1908 m. **Henriette Olivia Dahl**, f. 11 Febr. 1886. [K.] Døtre:
a. **Birgitte Louise Brønnum**, f. 4 Jan. 1909.
b. **Annemarie Gudrun Brønnum**, f. 12 Jan. 1912.
c. **Inger Vibeke Brønnum**, f. 12 April 1917.

Farbroder:

- Carl Sophus til Klintholm**, f. 9 Aug. 1839 † 14 Febr. 1901, *cand. polit.*, *Kammerherre*, g. 26 Aug. 1869 m. **Annie Julie Emely Gustave Thyra Castonier**, f. 25 Nov. 1850. [Klintholm ved Borre.] Børn:
1. **Jakob Frederik**, f. 30 Aug. 1870. [Buenos Aires.]
2. **Carl Sophus til Klintholm**, f. 7 Maj 1872, *cand. jur.*, g. 8 Okt. 1908 m. **Gerda Hansen**, f. 1 Nov. 1886. [Klintholm.] Børn:

Scavenius I.

- a. **K a r i n e** Lucie Brønnum, f. 25 Juli 1909.
b. **C a r l** Christian Brønnum, f. 6 Aug. 1915.
3. **G j e r t r u d** Annie, f. 17 Marts 1874. [Klintholm.]
4. **F r e d e r i k** H o l g e r, f. 31 Okt. 1875, Plantageejer, Vinbjerg-ejer, g. 20 Marts 1926 m. **R e n é e** Sterling, f. 20 Okt. 1899 [Campagne les Lillas, Frankrig.] Datter:
L i l a Fernande Andrée Thyra Brønnum, f. 9 Jan. 1927.
5. **E r i k** Julius Christian til Voergaard, f. 13 Juni 1877, cand. polit., Udenrigsminister,* overordentlig Gesandt og befuldmægtiget Minister ved det svenske Hof, Medlem af Landstinget, Medlem af Udenrigsministeriets Opholdstillægsgnævn, Formand i Bestyrelsen for Carnegies Heltedfond (R.*) (N. St.O.1.) (S.V.1.) (F.Æ.L.1.) (Stb.V.1.) (N.L.1.) (I.Kr.1.) (Ø.J.Kr.1.) (B.L.1.) (R.St.A.2.) (Pr.Kr.3.) (R.St.Stan.3.) (M.Gr.3.) (Pr.R.Ø.3.) (Gr.Fr.4.), g. 6 Juli 1913 m. **E m m a** Eliza Hansen, f. 2 Febr. 1869 (hun g. 1^o m. Apoteker, cand. polit. Carl Otto Valdemar Bazon, skilt.) [Stockholm.]
6. **A n n i e** Katherine Sophie Agathe, f. 5 Febr. 1879. [Klintholm.]
7. **F e r g u s** R o g e r, f. 24 Okt. 1880, Maler, g. 14 Maj 1910 m. **R i g m o r** Sørensen, f. 22 Okt. 1888. [Hellerup.] Børn:
a. **M a j a** Marie Elisabeth Rigmor Brønnum, f. 10 Marts 1911.
b. **P e e r** Christian Brønnum, f. 10 Sept. 1912.
c. **J e n s** Erik Brønnum, f. 5 Aug. 1915.
d. **H a n s** Otto Brønnum, f. 26 Sept. 1917.
e. **O v e** Otto Julius Jep Brønnum, f. 22 Okt. 1920.
8. **K a r i n e** Lucie S o p h y Caroline, f. 22 Aug. 1882, g. m. Greve Hans Ahlefeldt-Laurvig.
9. **O v e** Henrik, f. 1 Maj 1884, Komponist. [Klintholm.]
10. **H e n r i k** Edgar^o, f. 3 Sept. 1887, Assistent i Forsikrings-selskabet »Danmark«, g. 20 Sept. 1919 m. Emilie Marie Margrethe (G e t h e) Steincke, f. 8 Okt. 1899. [K.] Børn:
a. **B e n d t** Maria Finn Brønnum, f. 6 Dec. 1925.
b. **T h y r a** S u z a n n e Maria Emilie Brønnum, f. 7 Maj 1928.

Scavenius II.

Hofjærgermester Jakob Brønnum Scavenius til Basnæs, der var en Broder til fornævnte Kammerherre Peder Brønnum Scavenius, blev ved Patent af 20 Marts 1844 optagen i den danske Adelsstand. Udførlig Slægttavle med Vaabenafbildning i Farver, se Aarg. 1907.

O t t o C h r i s t i a n Jakob Jørgen Brønnum Scavenius^o, f. 10 Dec. 1875 (Søn af Kammerherre, Hofjærgermester Otto Jakob Brønnum, f. 19 Maj 1849 † 29 Okt. 1913), Legationsraad, Kammerherre, Udenrigsminister*, Direktør* for Udenrigsministeriet, Gesandt,* Formand i Bestyrelsen for A/S.

Scavenius II.

»Gasaccumulator«, Direktør i og Medlem af Bestyrelsen for »Det store nordiske Telegrafelskabe«, Medlem af Bestyrelsen for Dampskibsselskabet »Orient«, for »Det Forenede Oliekompagni« samt af »Det Forenede Livsforsikrings-Aktieselskab Hafnia«s Kontrolkomité (K.ºD.M.) (Is.F.1.) (D.r.K.) (S.N.1.) (R.St.A.L.) (I.Kr.1.) (N.O.N.1.) (Chin.Q.H.1.) (F.Æ.L.2.) (P.S. & L.2.) (R.St.Stan.3.) (Spr.C.III.3.) (Pr.R.Ø.3), g. 1º 4 April 1911 m. Ingeborg Hansen, f. 14 Juni 1873, separ. 1925 (hun g. 1º m. konst. Kammeradvokat, Højesteretssagfører Vagn Aagesen, skilt); 2º 5 Sept. 1927 m. E s t r e d, født Andersen, f. 26 Juli 1892 (g. 1º m. Helmer Pedersen †). [K.]

Broder:

M o g e n s Erik Frederik Peter Brønnumº, f. 2 Sept. 1877, Afdelingschef i Det forenede Oljekompagni, g. 22 Dec. 1910 m. P o u l a Cecilie Elisabeth Jensen, f. 20 Aug. 1884. [K.]

Moder:

Enkekammerherreinde C h r i s t i a n e, født Comtesse Scheel, f. 28 Jan. 1855, g. 3 Jan. 1874, Enke 29 Okt. 1913. [K.]

Schack.

Gammel nordtysk Adelslægt, af hvilken Hans Schack i det 17 Aarh. kom til Danmark, 6 Jan. 1658 blev naturaliseret og 25 Maj 1671 ophøjet i grevelig Stand. 17 Sept. 1772 erhvervede Greve Hans Schack Bevilling paa, at alt hans Afkom maa føre Grevettel. — Kammerherre Engel Carl Ernst von Schack blev naturaliseret 17 Jan. 1776.

Den adelige Linje.

I. Ø r e n.

Se »Danmarks Adels Aarbog«, 1924 og »Gothaisches genealogisches Taschenbuch der adeligen Häuser. Deutscher Uradel.«

Den grevelige Linje.

Lensgreve Otto Didrik Schackº til Schackenberg m. m. (det tidl. Grevskab S.) og det Seekamp'ske Fideikommis, f. 11 Jan. 1882 (Søn af Lensgreve Hans til Grevskabet Schackenberg, f. 12 Dec. 1852 † 28 Jan. 1905), Hofjægermester, Amtmand over Tønder Amt, Medlem af Nationalbankens Repræsentantskab, af Hedeselskabets og Nordisk Livs- og Ulykkesforsikringsselskabs Repræsentantskab, Medlem af Bestyrelsen for A/S. Mommark Færge og for »Sønderjydske Kompagni« (K.º) (F.Æ.L.3.), g. 15 Nov. 1923 m. Karin von Fischel, født von Schack, f. 27 Nov. 1889. [Schackenberg ved Møgel-tønder.] Døtre:

Schack.

- a. Comtesse Karin Birgitte Ulrica Henny Ellen, f. 11 Jan. 1925.
- b. Comtesse Eva Margrethe Agnes Elisabeth, f. 6 Juni 1926.

Søskende:

1. Greve Christian, f. 24 Dec. 1882, preuss. Overførster, Premierlieutenant* (Pr.J.K.1.), g. 30 Maj 1913 m. Ruth von Zimmermann, f. 1 Febr. 1888. [Nienover v. Bodenfelde.] Børn:
 - a. Comtesse Christiane Helene Margarethe, f. 14 Febr. 1915.
 - b. Comtesse Ille Ulrikke Agnes, f. 22 Nov. 1918.
 - c. Greve Hans Bertram, f. 24 Jan. 1920.
2. Comtesse Ellen, f. 9 Maj 1884, mag. art. (Preetz.)
3. Comtesse Agnes Johanne Elisabeth, f. 20 Aug. 1887. (Preetz.)
4. Greve Erik Hans, f. 17 Sept. 1889, cand. polit., Fuldmægtig i Udenrigsministeriet (Pi.H.R.3.¹), g. 4 Aug. 1919 m. Else Grundtmann, f. 25 Juni 1898. [K.] Søn:
Greve Werner Didrik, f. 30 Aug. 1922.

Moder:

Enkelensgrevinde Henny Louise Vilhelmine, født Comtesse Lerche, f. 14 Sept. 1858, g. 23 Nov. 1880, Enke 28 Jan. 1905. [Valby.]

Schaffalitzky de Muckadell.



En mæhrisk Adelslægt, der i det 17. Aarh.'s Slutning kom til Danmark. Gehejmeraad Albrecht Christopher Schaffalitzky de Muckadell til Arreskov optoges 2 April 1783 i Grevestanden. — Udførlig Slægttavle og Vaabenafbildning i Farver, se Aarg. 1928.

Lensgreve Albrecht Christopher Carl Ludvig Schaffalitzky de Muckadell^o til Arreskov, Brobygaard og Gelskov (det tidl. Grevskab Muckadell), f. 11 Juli 1859 (Søn af Kammerherre, Lensgreve Erik Engelle til Grevskabet Muckadell, f. 25 Dec. 1834 † 18 Jan. 1905 og Anna Caroline Bernhardsine Kosegarten, f. 28 Maj 1834, g. 28 Maj 1858 † 4 April 1915), cand. jur., Kammerherre, Hoffjærgemester, Formand for Foreningen af fynske Skovejere, Medlem af Handelsbankens Bestyrelsesraad og af Fyens Diskontokasses Repræsentantskab, Viceformand i Fyenske Branassuranceelskab (R.*D.M.) (Ø.F.J.I.), g. 7 Sept. 1887 m. Charlotte Christiane Sophie Cederfeld de Simonsen, f. 12 Dec. 1862 † 14 April 1918. [Arreskov ved Korinth.] Børn:

1. Greve Erik, f. 5 Aug. 1888, cand. Jur., Secondlieutenant ved Livgarden, Formand for Hagelskadeforsikringsselskabet for Fyens Stift, Medlem af Fyens Landmandsbanks Repræsentantskab, af Fyenske Brandassuranceselskabs Forretningsudvalg og af Sønderbroby Sogneraad, g. 28 Sept. 1923 m. Anna Elisabeth Lange, f. 19 Okt. 1896. [Brobygaard ved Brobyværk.]
2. Comtesse Elisabeth, f. 18 Dec. 1889, g. 2 Juni 1920 m. Læge Axel Ojörup, f. 1 Maj 1883 † 4 Juli 1928. [Korinth.]
3. Baron Vilhelm Bendt, f. 21 April 1892, Student, Landbrugskandidat, Forpagter, Medlem af Hillerslev Sogneraad, g. 20 Juli 1916 m. Metha Lodberg, f. 14 April 1895. [Gelskov ved Højrup.] Døtre:
 - a. Baronesse Else Marie Charlotte, f. 23 Nov. 1917. (Vallø.)
 - b. Baronesse Inge, f. 28. Maj 1921. (Vallø.)
4. Baron Christian Albrecht til Bjergsted Skov og Grevindeskoven, f. 21 Aug. 1894, Student, Forstkandidat, g. 12 Maj 1920 m. Røskva Metz, f. 5 Aug. 1887. [Bjergsted Skovridergaard ved Jyderup.] Sønner:
 - a. Baron Michael, f. 18 Marts 1922.
 - b. Baron Henrik, f. 30 Nov. 1923.
5. Baron Carl Adolph, f. 28 Febr. 1904, cand. polyt., Ingeniør, g. 16 Marts 1927 m. Karen Kragelund, f. 5 Dec. 1906 [K.] Datter:
 - Baronesse Anna Sofie, f. 22 Okt. 1928.

Brødre:

1. Baron Carl Bernhard, f. 26 Maj 1861, Hofjægermester, Kirkevæрге ved Frederiksberg Kirke, g. 8 Juli 1887 m. Nancy Ellen Hansen, f. 22 Juli 1866 † 7 Marts 1922. [K.] Børn:
 - a. Baronesse Emma, f. 4 Marts 1889, g. m. Kaptajn Christian Tillisch.
 - b. Baron Ove, f. 7 Maj 1890, g. 19 Juni 1915 m. Valborg Sporon-Fiedler, f. 24 Okt. 1892. [Rynkebygaard ved Ringe.] Børn:
 - 1) Baron Mogens, f. 8 Juni 1916.
 - 2) Baronesse Anna Elisabeth, f. 18 Juni 1917. (Vallø.)
 - 3) Baronesse Tove, f. 8 Juni 1921. (Vallø.)
 - c. Baronesse Margrethe, f. 4 Marts 1893, g. 22 Maj 1914 m. Kaptajn af Generalstaben, Kontorchef i Krigsministeriet, Carl Christian Utke Ramsing, f. 31 Maj 1883 (R.*). [K.]
2. Baron Ludvig Sophus Vilhelm til Rødkilde og Margrethesminde, f. 24 Sept. 1865 † 15 April 1923, g. 5 Juli 1893 m. Emma Margrete Hansen, f. 18 Juni 1869. [K.] Børn:
 - a. Baron Johan Ludvig, f. 21 April 1894, g. 19 Okt. 1918 m. Else Undset Gyth, f. 24 Juni 1897. [Rødkilde ved Ulbølle.] Døtre:
 - 1) Baronesse Birte Engelke, f. 5 Aug. 1921. (Vallø.)

Schaffalitzky de Muckadell.

- 2) *Baronesse Anne Merete Louise*, f. 22 Sept. 1924. (Vallø.)
- b. *Baron Hennig Emil*, f. 17 Maj 1895, Forpagter, g. 16 Nov. 1920 m. *Comtesse Gudrun Bille-Brahe-Selby*, f. 16 Nov. 1897 (g. 1^o m. *Peter Anton Jacobæus*, skilt). [Odense.] Søn:
Baron Steen Eiler, f. 27 Aug. 1921.
- c. *Baronesse Fanny*, f. 20 Aug. 1898, g. 17 Sept. 1921 m. *Niels Steenild Møller*, f. 13 Juni 1893. [Marienborg ved Randers.]
- d. *Baronesse Else*, f. 24 Jan. 1902, g. 26 Sept. 1924 m. *Eivin Carl Suenson*, f. 13 Maj 1900. [Lyngebækgaard ved Roskilde.]
3. *Baron Erik Otto Vilhelm*, f. 30 April 1870, cand. jur., kgl. Fuldmægtig* (R.*), g. 18 Nov. 1924 m. *Dorthea (Dorthe) Emilie Roed*, f. 3 Nov. 1871. [K.]

Farfaders Brødre:

1. *Baron Ludvig Detlev til Nybøllegaard*, f. 19 Jan. 1804 † 30 Sept. 1864, Forst- og Jagtjunker, g. 4 Nov. 1830 m. *Elisabeth Catharina Skeel*, f. 4 Nov. 1803 † 8 Dec. 1864. Sønner:
- a. *Baron Sophus Erik Skeel*, f. 10 Sept. 1836 † 10 Juni 1892, g. 16 Juni 1863 m. *Adelaide Marie Henriette Mackeprang*, f. 28 Juni 1845 † 25 Juli 1897. Børn:
- 1) *Baronesse Anna*, f. 20 Marts 1864, overord. Stiftsdame i Vallø. [Vallø Slot.]
 - 2) *Baronesse Louise*, f. 13 April 1866, overord. Stiftsdame i Vallø. [Vallø Slot.]
 - 3) *Baron Erik Oskar*, f. 8 Nov. 1871, Ritmester i Nr. i Res. ved Trainafd. (R.*D.M.), g. 16 Okt. 1905 m. *Agnete Minna Birch*, f. 4 Nov. 1879 [Frederiksberg.]
 - 4) *Baronesse Betty*, f. 15 Nov. 1875, g. 9 April 1904 m. *Landbrugsdirektør Valdemar Bruun*, f. 11 Juni 1861 † 19 Juli 1914. [K.]
- b. *Baron Ludvig Bernhard Maximilian*, f. 10 Maj 1843 † 13 Marts 1922, Oberstlieutenant, g. 19 Jan. 1877 m. *Fanny Kirstine Laurine Nielsen*, adopt. Holm, f. 19 Dec. 1859, skilt 1891 (hun g. 2^o m. svensk Hofretsnotar *Ernst Fredrik Bjørkmann* †). [Stockholm.] Børn:
- 1) *Baron Cai^o*, f. 23 Okt. 1877, Kaptajn* af Flaaden, Chef for Marineministeriets Kommissariatsafd., (R.*D.M.) (H.H.T.) (Is.F.2.) (N.O.N.3.) (R.St.Stan.3.) (M.Gr.3.) (S.Sv.3.¹), g. 15 Dec. 1900 m. *Ellen Ingeborg Seiersen*, f. 14 Febr. 1879. [K.] Døtre:
 - a) *Baronesse Berete*, f. 18 Sept. 1901. Konventualinde i Roskilde adelige Jomfrukloster.
 - b) *Baronesse Viveka*, f. 18 Sept. 1901, g. 11 Marts 1926 m. Forpagter, Secondlieutenant ved Garde-

Schaffalitzky de Muckadell.

- husar-Reg., Kammerjunker **Jørgen Eigel Viffert Dinesen**, f. 22 Juni 1895. [Kragerup, Ruds-Vedby.]
c) **Baronesse Ellen Irmelin**, f. 5 Nov. 1911.
2) **Baronesse Carmen Elisabeth**, f. 12 Sept. 1887, g. 17 Maj 1911 m. Ingeniør, cand. polyt. **Valdemar Düring-Lausen**, f. 8 Juli 1885. [Aarhus.]
2. **Baron Vilhelm Joseph Henrik**, f. 3 Marts 1811 † 26 Juli 1876, *Kammerherre, Kaptajn, Amtsforvalter*, g. 13 Marts 1852 m. **Albina Vilhelmine Jane Louise Hagemann**, f. 29 April 1824 † 27 Nov. 1896. Datter:
Baronesse Olga Fanny, f. 5 Jan. 1859, Stiftsdame i Vallø. [K.]

Scheel — Scheele.



Tysk Slægt, der i det 17. Aarh. kom til Danmark, og af hvilken de ægte agnatiske Descendenter af den 1738 afdøde General-lieutenant Hans Heinrich Scheel ved kgl. aabent Brev af 1 Okt. 1890 er anerkendte som hørende til den danske Adel. — Vaabenafbildning i Farver og udtørlig Slægt-tavle, se Aarg. 1893.

I. Linje.

Den preussiske Gren.

- Otto Scheel**^o, f. 13 Dec. 1859 (Søn af Godsforvalter **Max**, f. 28 April 1829 † 20 Maj 1906, og **Anna Veronelli**, f. 6 Aug. 1831, g. 27 Febr. 1859 † 28 Juli 1909), *Amtsforstander*, g. 4 Juli 1885 m. **Marie (Marka) Auguste Helene Gloeckner-Carl**, f. 22 Maj 1866. [Rauscha i Schlesien.] Søn:
Ernst Günther, f. 20 Febr. 1897, preuss. Lieutenant,* g. 9 Sept. 1923 m. **Helga Kellner**, f. 7 Jan. 1897. [Halbau.]

Søskende:

- Max Joachim Otto**, f. 7 Juli 1862, *Generalmajor (Pr.J.K.1. & 2.) (S.A.³¹.) (W.F.³¹.)*, g. 12 Febr. 1891 m. **Barbara Elise Poppe**, f. 29 Sept. 1868. [Qöttingen.] Børn:
 - Ingeborg Barbara**, f. 21 Jan. 1893.
 - Erik Hans Gottfried**, f. 26 Juli 1894, preuss. Premier-lieutenant.
 - Siegwart Carl Knut**, f. 15 Nov. 1896, preuss. Lieutenant.
 - Helmut Thassilo**, f. 18 Dec. 1897, preuss. Lieutenant.
 - Irmgard Elise Anna**, f. 3 Maj 1899.
 - Irene Marie**, f. 21 Okt. 1905.
- Günther**, f. 25 Okt. 1863, g. 19 Maj 1888 m. **Olga Tost**, f. 10 Dec. 1865. [Sao Paulo, Brasilien.] Datter:
Ruth Lucie, f. 29 Juli 1889.

Scheel.

3. *M a r i a* Anna Elisabeth, f. 5 Juni 1865, g. 28 April 1886 m. preuss. Distriktskommisær *E r w i n* Karl Louis August von Rappard, f. 23 Aug. 1860. [Hamborg.]

Faders Søkende:

1. *O t t o* til Scheelshof, f. 10 Juli 1819 † 13 Nov. 1884, preuss. Kaptajn, g. 23 Marts 1857 m. *J o h a n n a* Braun, f. 9 Maj 1828 † 3 Febr. 1911. Døtre:
 - a. *H e l e n e*, f. 29 Aug. 1859, g. 28 Sept. 1887 m. Pastor *O s w a l d* Martini, f. 5 Aug. 1839 † 12 April 1889. [Køningsberg.]
 - b. *A n n a* Franzisca Emma, f. 30 Sept. 1861, g. 14 Aug. 1885 m. Overforvalter *M a x* Otto Gottlob von Proeck til Obliowo, f. 26 Maj 1854. [Charlowo ved Kobylepole i Posen.]
2. *M a r i e*, f. 27 Jan. 1841. [Gnadenberg, Schlesien.]

Farfaders Broder:

- O t t o* Albert, f. 8 Maj 1796 † 29 Juni 1865, preuss. Oberst, g. 24 Jan. 1825 m. *J u l i e* Pottgiesser, f. 16 Juli 1801 † 2 Sept. 1854. Søn:
H e i n r i c h Frantz Scheel, f. 9 Okt. 1839 † 7 Maj 1913, preuss. General, g. 21 Maj 1872 m. *M a r t h a* Hartmann, f. 4 Aug. 1850 † 26 Marts 1901. Døtre:
1. *I l s e* Maria, f. 22 April 1873.
 2. *M a r t h a* Margarethe, f. 25 Febr. 1875, g. 30 Okt. 1900 m. Dr. med. *O t t o* Hauser, f. 30 Jan. 1863, skilt 1908. [Berlin.]
 3. *A n n a* Elisabeth (E l l y), f. 1 Okt. 1877, g. 18 Marts 1898 m. Dr. jur. *F r i t z* Backhausen til Nettehammer, f. 15 Jan. 1866. [Nettehammer ved Rhinen.]
 4. *E r i c a* Constanze Julia,^o f. 22 Nov. 1881, g. 12 Juli 1912 m. Maler *I v o* Manfred Erhart Hauptmann, f. 9 Febr. 1886. [Hochkamp ved Hamborg.]

II. Linje.

- H a n s* Christian Henrik Scheel, f. 19 Nov. 1855 (Søn af Arkivassistent *J o h a n* Jacob *F r e d e r i k*, f. 20 Sept. 1827 † 12 Juni 1869, og *M a r i e* Christine Nielsen, f. 21 Nov. 1831, g. 30 April 1853 † 9 Maj 1897), Bogholder. [K.]

Søkende:

1. *A n t o n* Frederik,^o f. 14 Febr. 1860, Direktør, g. 1^o 19 Febr. 1889 m. *L e a* Abrahamsen, f. 18 Dec. 1858, skilt † 17 Sept. 1913, 2^o 20 Dec. 1910 m. *I n g e b o r g* *E l i s a b e t h* Kromann, f. 26 Maj 1882. [K.] Døtre:
 - a. *T o v e*, f. 8 Nov. 1911.
 - b. *I n g e r*, f. 13 Jan. 1914.
2. *T h o r a* *A l i c e* Asta, f. 1 Sept. 1862, g. 21 Maj 1893 m. cand. jur., Amtsfuldmægtig *S ø r e n* *T h y g e* Askov, f. 19 Juli 1864 † 14 Febr. 1909. [K.]

Scheel.

3. *Henrik Sophus Emil*, f. 9 Sept. 1864 † 21 Febr. 1926. g. 15 Juli 1900 m. *Petra* Jacobine Larsen, f. 7 Aug. 1867. [K.] Datter:
 Asta Marie, f. 11 April 1902, g. 6 Aug. 1922 m. Kontrol-
 lør *Aksel Eiof Paul Stauning*, f. 21 Juni 1899. [K.]
4. *Anna Rebecca Elisabeth*, f. 10 Juni 1867, g. 22 Juni 1894 m. Ingeniør *Otto August Bruun*, f. 18 Marts 1868. [.]

Farbroder:

- Anton Vilhelm*, f. 22 Juli 1835 † 3 Jan. 1909, Strand-
kontrollør, g. 4 April 1874 m. *Anna Elisabeth Theisen*, f. 4 April 1847 † 15 Juni 1904. Datter:
 Emilie Henriette Helene *Anna Rebecka Elisabeth*, f. 7 April 1877, g. 9 Dec. 1901 m. Skibsfører *Jens Christian Christensen*, f. 16 Aug. 1876. [K.]

Farfaders Brødre:

1. *Christian Frederik*, f. 1 Marts 1810 † 2 Marts 1870, Kammerassessor, g. 12 Sept. 1848 m. *Asta Sophie Thiele*, f. 4 Febr. 1815 † 27 Jan. 1903. Sønner:
 a. *Hans Elis Thiele*, f. 10 Okt. 1849, g. 22 April 1875 m. *Julie Bech*, f. 23 Juli 1845, skilt. [Chicago.]
 b. *Johan Evald Christian*,^o f. 21 Juli 1854, Konservator* ved Universitetets zoologiske Musæum, g. 3 Nov. 1883 m. *Caroline Margrethe Tryde*, f. 5 Juli 1855. [K.] Sønner:
 1) *Max Christian Frederik*, f. 2 Juni 1885, Læge, g. 24 Jan. 1914 m. *Winnie Schultz*, f. 17 Juli 1888. [Odense.] Døtre:
 a) *Birthe*, f. 25 Sept. 1916.
 b) *Mette*, f. 3 April 1919.
 2) *Holger Anton Wilhelm*, f. 13 April 1887, Bankbestyrer. [K.]
 3) *Henning Knud Jørgen*, f. 31 Aug. 1889, Maler, g. 21 Dec. 1920 m. *Elsæ Amalie Olesen*, f. 8 Juni 1896. Søn:
 Jørgen, f. 10 Febr. 1927.
2. *Jacob Georg*, f. 31 Aug. 1813 † 15 Sept. 1878, Godstforvalter, g. 7 Juni 1854 m. *Dorothea Sophie Henriette Frederichsen*, f. 17 Aug. 1828 † 28 Dec. 1886. Sønner:
 a. *Christian Frederik*, f. 24 Febr. 1855, g. 1^o 11 Maj 1880 m. *Astrid Rosalie Koføed-Hansen*, f. 7 Dec. 1857, skilt (hun g. 2^o m. Ingeniør *James Richardson Currie*.) [K.], 2^o 1 Maj 1892 m. *Charlotte Gustafson*, f. 5 Dec. 1869. [Farwell Avenue 1823, Rogers Park, Chicago.] Børn:
 al 2. Ægteskab:
 1) *Bertha*, f. 20 Febr. 1893, g. 17 Sept. 1913 m. *Beverly Burlingame Brewer*, f. 17 Sept. 1891, skilt 1924. [Milwaukee, U.S.A.]

Scheel.

- 2) Walter Byron, f. 17 Dec. 1897, Superintendent, g. 28 Jan. 1928 m. Pearl Lena Martelle, f. 1 Jan. 1892. [Chicago.]
- 3) Esther Henriette Louise, f. 6 Dec. 1903. [Chicago.]
- b. Axel Vilhelm,^o f. 15 Jan. 1864, Kontreadmiral,* Jagtkaptajn* og Chef* for Adjutantstaben af Søværnet hos Kong Christian X, (K¹.D.M.) (Bulg.M.F.4.) (F.E.M.) (F.Æ.L.2.) (I.Kr.2.) (N.Kr.M.) (N.O.N.3.) (Pr.R.Ø.4.) (R.St.Stan.3.) (S.Sv.2¹.), g. 15 Okt. 1898 m. Louise Marie Carmélite Delinois, f. 15 Maj 1874. [K.] Børn:
 - 1) Carmen Henriette, f. 26 Juli 1899. (Vallø.) [K.]
 - 2) Charles Axel Georg, f. 21 Okt. 1900, cand. polyt., Ingeniør, g. 29 Dec. 1927 m. Kate Faber, f. 17 Juli 1906. [Lilleasien.]
 - 3) Erik Linois de, f. 26 Jan. 1908.
 - 4) Jacqueline Marie-Rose Elisabeth, f. 20 Dec. 1909. (Vallø.)
 - 5) Liliith Nicole, f. 4 Sept. 1916. (Vallø.)

III. Linje.

Herman Carsten Johannes Scheel,^o f. 19 Jan. 1859 (Søn af Sorenskriver Johan Christian Røder, f. 26 Dec. 1823 † 10 Febr. 1898, og Christiane Marie Mathilde Bay, f. 5 Aug. 1831, g. 14 Aug. 1853 † 2 Febr. 1913). Dr. Jur., Statsraad* og Justitsminister,* Justitiarius i Højesteret, Medlem af Videnskabselskabet i Oslo, Direktør for Statens Pensjonskasse (N.St.O.2¹.) (I.Kr.1.), g. 5 Maj 1888 m. Sara Leonore Sandberg, f. 10 April 1870. [Slemdal.] Børn:

1. Johan Fredrik, f. 26 Dec. 1889, cand. jur., Sekretær i Finansdepartementet, g. 16 Okt. 1927 m. Else Margrethe Voldum-Larsen, f. 12 Jan. 1900. [Slemdal.]
2. Carsten Bay, f. 6 Maj 1891, Bankchef, Premierlieutenant i Res. i 2. Div. Inf., g. 11 Jan. 1918 m. Mildred Dawes, f. 19 Sept. 1897. [Slemdal.]
3. Georg Henrik, f. 30 Maj 1894, Købmand, Premierlieutenant i Res. i 2. Div. Inf., g. 15 April 1922 m. Ingeborg Bjelke Lund, f. 26 Marts 1900. [Bygdø.]
 - a. Anne Elisabeth (Annelise), f. 16 Febr. 1923.
 - b. Jens Herman, f. 7 Juli 1924.
4. Christen, f. 11 Okt. 1896, Sekretær i Statens Pensjonskasse, g. 5 Juli 1926 m. Mildred Hazeland, f. 25 Aug. 1894. [Oslo.]
5. Ellsabeth (Lilli), f. 7 Juli 1898. [Slemdal.]

Søskende:

1. Frederikke Marie, f. 6 Juni 1854, g. 29 Maj 1882 m. Overretssagfører Oskar Martin Heidemark Lütken, f. 2 Aug. 1849 † 21 Dec. 1917. [Oslo.]
2. Signe, f. 23 Nov. 1860, Malerinde. [Slemdal.]

Scheel.

3. Alfhild, f. 26 Juni 1862, g. 28 Aug. 1891 m. extraord. Professor^o i Retsvidenskab, Dr. jur. & legum Absalon Taranger, f. 10 Aug. 1858. [Slemdal.]
4. Axel, f. 30 Juli 1869 † 17 Febr. 1925, Højesteretsadvokat, g. 27 Juli 1895 m. Kirsten Georgine Hjørsing, f. 10 Maj 1871. [Moss.] Børn:
 - a. Johan Otto, f. 24 Sept. 1896, Diplomingeniør. [Oslo.]
 - b. Ingrid, f. 23 April 1898. [Moss.]
 - c. Randi, f. 7 Juni 1899, g. 10 Maj 1921 m. Konsul Hermod Sverre, f. 3 Dec. 1897. [Strassbourg.]
 - d. Vilhelm, f. 4 Juni 1901, Overretssagfører, g. 28 Aug. 1926 m. Astrid Natalie Ring Morterud, f. 8 Juni 1902. [Moss.]
 - e. Christian-Frederik, f. 19 Marts 1905, Overretssagfører. [Oslo.]
5. Valborg, f. 30 Juli 1869, g. 6 Sept. 1894 m. Translatør, Overlærer, cand. phil. Joachim Friele Nicolaysen, f. 28 Juli 1866. [Oslo.]
6. Helga Johanne, f. 30 Marts 1871, g. 16 Maj 1891 m. Dr. med. Hans Christian Geelmuyden, f. 14 Jan. 1861. [Oslo.]

IV. Linje.

Anton Henrik Scheel,^o f. 20 Juli 1862 (Søn af dansk Vicekonsul Christian Frederik, f. 18 Maj 1820 † 10 Febr. 1907 og Elisabeth (Elise) Catharine Blom, f. 12 Sept. 1824, g. 25 Nov. 1848 † 27 Juli 1921), Overretssagfører. [Kragerevø.]

Søskende:

1. Annette Henriette, f. 18 Marts 1852. [Oslo.]
2. Christopha Louise, f. 29 Juli 1857, g. 28 Okt. 1881 m. norsk Statsraad,^o Provst og Sognepræst Hans Nilsen Hauge, f. 3 Nov. 1853. [Skien.]
3. Christian Frederik, f. 21 Aug. 1865 † 8 Marts 1926, Ekspeditionschef i Handels- og Søfartsdepartementet, g. 17 Juni 1896 m. Helga Andersen, f. 4 Juni 1868. [Oslo.]
Døtre:
 - a. Elida Johanne Dorothea,^o f. 5 Febr. 1898, cand. oecon., Sekretær i Handels- og Søfartsdepartementet. [Oslo.]
 - b. Elisabeth (Elise) Catharine, f. 19 Maj 1901, g. 24 Marts 1923 m. Dr. phil. Thomas Sinding, f. 21 Sept. 1896. [Oslo.]

V. Linje.

Arne Scheel,^o f. 11 Jan. 1872 (Søn af Læge Axel Christen, f. 27 Aug. 1837 † 12 Jan. 1900, og Valborg Rørdam, f. 10 Maj 1847, g. 3 Sept. 1869 † 13 Marts 1893), norsk Gesandt i Tyskland, Østrig og Ungarn (K¹) (N.St.O.2¹) (N.Kr.M.) (P.V.V.1.) (I.Kr.1.) (I.M.&L.2.) (J.O.S.2.) (Sp.I.K.2^o) (P.Æ.L.3.) (Ø.F.Æ.T.2.), g. 9 Dec. 1909 m. Maria Mathilde Smith, f. 12 Febr. 1885. [Berlin.] Børn:

Scheel.

1. Valborg Nancy, f. 3 Aug. 1911.
2. Vilhelm, f. 29 Marts 1913.
3. Arne, f. 6 Aug. 1914.

Søskende:

1. Sigrid, f. 23 Sept 1870, g. 28 Okt. 1902 m. Forfatter Gustave Erich Lilienthal, f. 12 Maj 1879. [Berlin.]
2. Olaf, f. 1 Okt. 1875, Dr. med., Overlæge ved Ullevaal kommunale Sygehus, klinisk Lærer ved Universitetet, g. 31 Juli 1903 m. Johanna Sofie Nissen, f. 31 Juli 1876. [Oslo.] Børn:
 - a. Axel Christen, f. 21 Dec. 1905, stud. med. [Oslo.]
 - b. Eva Margarete, f. 12 Aug. 1912.

Faders Søskende:

1. Anton Vilhelm Rosing, f. 7 Okt. 1840 † 9 Marts 1910, Assessor i Norges Højesteret, g. 9 Sept. 1882 m. Dorothea (Dolly) Margrethe Grøn, f. 13 April 1857. [Oslo.] Sønner:
 - a. Jørgen Herman Vogt,^o f. 26 Aug. 1883, Bureauchef i Justitsdepartementet, g. 26 Okt. 1915 m. Petra Michélet Gedde, f. 2 Okt. 1891, Distriktssekretær i Norges Røde Kors (N.K.F.M.I.) (N.r.K.). [Oslo.]
 - b. Andreas Fredrik Grøn, f. 25 Febr. 1886, Dr. phil., Statsarkivar, g. 5 Marts 1924 m. Alette Finne, f. 1 Maj 1893. [Oslo.]
2. Valborg, f. 30 Jan. 1847. [Oslo.]
3. Ragnhild, f. 15 Juli 1848. [Oslo.]
4. Benedicta Theodora, f. 11 Sept. 1851, Malerinde. [Oslo.]

Scheel-Plessen.

Se Plessen.

Schimmelmann I.

Heinrich Carl Schimmelmann til Ahrensburg blev ved Patent af 16 April 1762 ophøjet i Irlherrelig og 28 April 1779 i grevelig Stand.

Greve Ernst Sophus Christian Erik Schimmelmann,^o f. 31 Juli 1887 (Søn af preuss. virkelig Oeheimeraad, Lensgreve Carl Gustav Ernst til Grevskabet Lindenberg, til Mylenberg Gods samt til Fideikommisgodset Ahrensburg i Holsten, f. 29 Okt. 1848 † 5 Sept. 1922 og Elisabeth (Betty) Catharina Skeel, f. 22 Maj 1861, g. 31 Aug. 1884 † 31 Aug. 1928), har frasagt sig Retten til at arve Faderens Besiddelser, g. 6 Maj 1925 m. Comtesse Marie Danneskiold-Somsøe, f. 27. Febr. 1894. [Gudumholm.]

Schimmelmann I.

Søskende:

1. Comtesse Sophie Adelaide Erika Caroline, f. 17 April 1886 (Pr.r.K.2.), g. 3 Juli 1923 m. Gaardejer Paul Mutt-scheller. [Sofienhof, Bayern.]
2. Comtesse Adelaide (I t z e) Elisabeth Maria, f. 18 Okt. 1888, g. 14 Maj 1919 m. preuss. Regeringsraad* Friedrich von Nolte til Vargatz, f. 3 Jan. 1873. [Stettin og Vargatz.]
3. Lensgreve Heinrich Carl til Lindenberg (det tidl. Grevskab L.) og til Mylenberg Gods, Medbesidder af det Schimmelmann'ske og Besidder af det Wandsbeck'ske Fideikom-mis, f. 13 Juni 1890, preuss. Ritmester* (Pr.J.K.1.2.) (W.M.F.3.) (H.H.K.) (Fi.F.K.) (Ø.M.F.K.), g. 9 Jan. 1925 m. Louise Demuth, f. 10 Febr. 1903. [Lindenberg ved Vaarst.]
4. Greve Carl Otto Werner til Ahrensburg (det tidligere Fideikommissgods A.), f. 22 Juli 1891, preuss. Premierlieute-nant* (Pr.J.K.1.&2.) (Pr.J.2.) (W.M.F.3.) (H.H.K.), g. 11 Sept. 1917 m. Dorothea Felicitas Margrethe Antoinette von Wedel, f. 21 Aug. 1898. [Ahrensburg.] Børn:
 - a. Greve Carl-Heinrich, f. 31 Juli 1918.
 - b. Greve Wolfgang Hasso Elard, f. 2 April 1921.
 - c. Comtesse Gisela Dorothea Margarete Antoinette, f. 19 Sept. 1925.
6. Comtesse Louise (L i t a), f. 18 Aug. 1892, g. 14 Jan. 1920 m. preuss. Oberstlieutenant* Hans von Nolte, f. 3 Aug. 1878, Forretningsmand. [Ahrensburg.]
7. Greve Theodor Friedrich Carl, f. 3 Marts 1896, preuss. Lieutenant,* Forretningsmand (Pr.J.K.1.2.) (W.M.F.3.) (H.H.K.) (Ø.M.F.K.) (Fi.F.K.3.), g. 20 Febr. 1924 m. Martha Maria Rickers, f. 14 April 1903. [Heinfeld ved Lübeck.]

Faders Søskende:

1. Comtesse Elisa (I s a) Fanny Augusta, f. 16 Okt. 1862, g. 21 Sept. 1897 m. preuss. Regeringsraad,* Kaptajn, Prins Ferdinand Friederich August Otto Heinrich Karl Eduard Martin von Schönauich-Carolath, f. 16 April 1858. [Doberan, Mecklenburg.]
2. Greve Werner Ernst Carl^o til Løvenholm, f. 12 Sept. 1865, cand. phil., Hoffjærgemester, (Pr.r.Kr.3.), g. 14 Febr. 1900 m. Comtesse Ida Margrethe Knuth, f. 27 Sept. 1880, skilt 1915. [Løvenholm ved Auning.] Døtre:
 - a. Comtesse Elisabeth Benedicte Polly Caroline, f. 21 Maj 1901, g. m. Premierlieutenant, Greve Knud Bille Christian Eiler Brockenhuus-Schack.
 - b. Comtesse Karen Adelaide Margrethe, f. 12 Febr. 1903, g. m. Greve Jørgen Knuth.
 - c. Comtesse Mannon Christiane Olga, f. 10 Nov. 1904, g. m. Baron Christian Wedell-Neergaard.

Se i øvrigt »Danmarks Adels Aarbog« 1926 og
»Gothaisches genealogisches Taschenbuch
der gräflichen Häuser« 1925.

Schimmelmann II.

Fornævnte Greve Henrik Carl Schimmelmanns Brodersøn Oberst, senere Generalmajor og Guvernør over de vestindiske Øer Ludvig Heinrich Schimmelmann blev adlet 29 Jan. 1780. Af hans Efterkommere, der nu ganske har forladt Danmark, blev Brødrene Adolf, Friedrich, Carl og Malte Schimmelmann ved Diplom af 26 Febr. 1883 og disses Søkendebarn Ernst Schimmelmann, ved Diplom af 30 Juni 1904 ophøjede i den preussiske Friherrestand.

Se »Danmarks Adels Aarbog«, 1924 og »Gothaisches genealogisches Taschenbuch der freiherrlichen Häuser«.

von Schleppegrell.

Uddød paa Mandslinjen 30 Sept. 1916 med Frederik Adolph von Schleppegrell.

Gammel lyneborgsk Adelslægt, der i det 18. Aarh. kom til Danmark. Under 15 Jan. 1880 blev Brødrene Kammerjunker, Kaptajn Frederik Adolph von Schleppegrell og Forstkandidat, Skovrider Vilhelm August von Schleppegrell optagne i den danske Adel.

Cecilie Othilie von Schleppegrell, f. 30 Dec. 1871, (Datter af Kammerjunker, Oberstlieutenant Frederik Adolph, f. 4. Juni 1838 † 16 April 1905 og Cecilie Othilie Elisabeth Pærch, f. 14 Marts 1847, g. 22 Maj 1868 † 16 Jan. 1872), overord. Stiftsdame i Vallø. [K.]

Farbroder:

Vilhelm August, f. 2 Juli 1841 † 11 Maj 1887, Overfører, g. 7 Okt. 1875 m. Augusta Kragh, f. 29 Juni 1848 † 21 Febr 1908. Børn:

- Karen Amalie Augusta, f. 1 Dec. 1877, g. 23 Nov. 1909 m. Biskop Johannes Gøtzsche, f. 25 Juli 1866 (K.²D.M.). [Viborg.]*
- Rigmor Cecilie Mathilde Abigael, f. 1 Febr 1880, Assistent i Kirkeministeriet. (Vemmetofte, Thaarupgaard.) [K.]*

von Schmettau.

Uddød paa Mandslinjen 18 Sept. 1906.

En oprindelig ungarsk Adelslægt, der i det 17. Aarh. kom til Danmark. — Leopold von Schmettau blev 24 Febr. 1742 med flere af Slægten tysk Rigs greve. Ved kongl. aabent Brev af 9 Okt. 1885 erholdt Kammerjunker, Premierlieutenant.

Rigsgreve Alexander Vilhelm Schmettau for sig og sit ægte agnatiske Alkom Anerkendelse som hørende til den danske Adel. — Vaabenafbildning i Farver og udlørlig Slægttavle se Aarg. 1914.

Rigsgreve Vilhelm Cornelius Reimerth von Schmettau, f. 30 Marts 1839 † 18 Sept. 1906, Jægermester, g. 1^o 7 Juni 1864 m. Anna Elise Nicoline Margrethe Gamborg, f. 23 Juni 1840 † 8 Jan. 1883, 2^o 11 Maj 1893 m. Johanne Olsen, f. 10 April 1866. [K.] Døtre:

af 1. Ægteskab:

1. Rigsgrevinde Dagmar,^o f. 16 Juni 1865, overord. Stiftsdame i Vallø. [K.]
2. Rigsgrevinde Elise Margrethe, f. 13 Sept. 1870, Konventualinde i Roskilde adelige Jomfrukloster. [K.]

Schmidten.

Ulrich Christian Schmidt, cand. jur., og Johan Friedrich Schmidt blev 10 Dec. 1783 adlede med Navnet Schmidten.

Slægtens Medlemmer skriver sig i Reglen von Schmidten.

Yngve Gustav Schmidten,^o f. 3. Dec. 1877 (Søn af Revisor Ludvig August, f. 24 Juli 1845 † 24 Juni 1909), Lic. phil., Forfatter. [Helsingborg.]

Moder:

Betty Hildegard Pauline, født Pyk, f. 7 Juli 1855, g. 14 Aug. 1874, skilt 1881. [Helsingborg.]

Farfader:

Christian Bjørn, f. 18 Marts 1816 † 14 Dec. 1897, g. 4. Okt. 1844 m. Josephine von Schubarth, f. 1 Aug. 1817 † 16 Sept. 1868. Døtre:

1. Josephine Regitze Sophie, f. 16 Sept. 1847. [K.]
2. Marie Christine, f. 10 April 1854, g. 21 April 1876 m. brasiliansk Konsularagent, Skibsmægler Axel Nicolaj Pyk, f. 16 Okt. 1843 † 17 Febr. 1898. [Helsingborg.]
3. Ulrikke Christiane, f. 2 Febr. 1856, g. 24 Marts 1876 m. Grosserer Peter Thomas Petersen, f. 29 Marts 1842 † 5 April 1897. [K.]

Farfaders Broder:

Ulrik Christian, f. 10 Febr 1815 † 6 Febr 1886, Kammerherre, Borgmester, g. 3 Okt. 1848 m. Hanne Vilhelmine Cæcille Barner, f. 6 Juni 1819 † 22 Sept. 1892. Datter: Helmine Gotthardine Louise Augusta,^o f. 30 Juli 1850 (Vemmetofte.) [Aarhus.]

von Scholten.

En Patricier-Slægt fra Amsterdam, som indkom til Danmark med Jobst von Scholten, der døde 1721 som General og blaa Ridder. Hans Sønnesøn, Generalmajor Jobst Gerhard von Scholten blev adlet 23 April 1777.

Ved Bevilling af 19 Febr. 1918 har Kejser Karl I af Østrig ophøjet Oberst, Brigadekommandør Erwin Maria Friedrich von Scholten og hans ægte agnatiske Efterkommere i Friherrestanden.

I. Linje.

Jens Peter von Scholten,^o f. 15 Dec. 1882 (Søn af Peter Christian Frederik, f. 17 Febr. 1856 † 27 Sept. 1900, og Karen Anna Alvida Thisted, f. 9 Okt. 1858, g. 24 Nov. 1880 † 28 Dec. 1882), Kammerjunker, Ritmester, Adjutant hos Kongen (R.*) (B.L.II.3.) (N.St.O.3.1), g. 12 Aug. 1905 m. Astrid Pålsson, f. 6 Nov. 1879. [K.] Børn:

1. Jobst Palles, f. 19 April 1907, Landvæsenselev. [[Canada.]
2. Anna Alvide Franciska, f. 15 Sept. 1909. (Vallø.)

Søster:

Adelgunde, f. 21 Okt. 1881, g. m. Kaptajn, Greve Christopher Trampe.

Farladers Farbrødre:

1. Jobst Gerhard til Lundbygaard, f. 7 Juli 1783 † 23 Febr. 1824, Regeringsraad i Vestindien. Søn:

Jobst Gerhard, f. 28 Jan. 1814, falden ved Dybbøl 18 April 1864, Oberstlieutenant, g. 12 April 1851 m. Nicoline Magdalene Bull, født Petersen, f. 25 Nov. 1813 † 3 Aug. 1899. Døtre:

- 1) Vilhelmine Elisabeth, f. 14 Aug. 1852, Stiftsdame i Vallø. [K.]
- 2) Charlotte Marie, f. 1 Sept. 1855, Stiftsdame i Vallø. [K.]

2. Frederik Carl Emil, Kammerjunker, Major, f. 23 Okt. 1786 † 17 Jan. 1873. Søn:

Alfred, f. 11 Jan. 1831 † 14 Marts 1895, østrigsk Major, g. 3 Febr. 1856 m. Adele von Denkstein, f. . . . † 23 Sept. 1892. Sønner:

- 1) Friherre Erwin Maria Friedrich, f. 17 Sept. 1862 † 7 Nov. 1922, østrigsk Oberst, g. 6 Maj 1896 m. Olga Maria Vera Lustig, f. 13 Juni 1869. [Prag-Bubna.]
- 2) Alfred, f. 24 Okt. 1874, Ejendomsbesidder. [Svibovec. Kroatien.]

II. Linje.

Bjørn von Scholten, f. 7 Okt. 1871 (Søn af Overlæge Emil, f. 14 Jan. 1837 † 8 Sept. 1908, og Frederikke Elisabeth Arendrup, f. 30 Dec. 1842, g. 10 Maj 1865 † 11 Juli

1901) cand. phil., Fabrikejer, g. 31 Jan. 1909 m. Evelyn Ellerton, f. 29 Marts 1888. [Buenos Ayres.] Datter: Elisabeth, f. 5 Marts 1921.

Søstre:

1. Helga,^o f. 1 Marts 1866, Forstanderinde for Hvilehjemmet »Sixtus«. [Middelfart.]
2. Astrid, f. 27 Dec. 1867, g. 20 Juli 1894 m. Landskabsmaler Christian Vilhelm Mourier-Petersen, f. 26 Nov. 1858. [K.]

Faders Søskende:

1. Frederik Vilhelm, f. 10 Dec. 1834 † 16 Juni 1889, cand. jur., g. 21 Nov. 1888 m. Vilhelmine Elisabeth Hübener, f. 16 Febr. 1860. [Hamborg.]
2. Pauline Adelgunde, f. 8 Febr. 1843, g. 2 Juni 1865 m. Kaptajn Rudolph Frederik Theodor Wolff, f. 29 Nov. 1839 † 26 Jan. 1886. [K.]

III. Linje.

Frederik Rudolph Gerhard von Scholten, f. 10 Aug. 1857 (Søn af Kammerherre, Borgmester Hans Rudolph, f. 7 Juni 1816 † 18 Dec. 1895 og Theodora Godskesen, f. 26 April 1828, g. 6 Maj 1851 † 31 Marts 1921), Forpagter,^o g. 1^o 6 Maj 1888 m. Theodora Fabricius, f. 16 Dec. 1866 † 5 Febr. 1890, 2^o 23 Sept. 1892 m. Dagmar Brummer, f. 28 Jan. 1864. [Frederiksberg.] Børn:

af 1. Ægteskab:

1. Gerhard Rudolph,^o f. 5 Febr. 1889, Kammerjunker, Kaptajn af Res. ved 3. Livgarde-Batl., Veksellerer (F.Æ.L.S.) (N.O.N.4.) (Ø.r.K.2.) (Bulg.r.K.), g. 7 April 1914 m. Bodil Møller, f. 13 Juni 1891, skilt (hun g. 2^o m. S. Jork), 2^o 1 Febr. 1924 m. Olga Ellinor Lange, f. 16 Dec. 1899. [Frederiksberg.] Børn:

af 1. Ægteskab:

- a. Eli Regitze Theodora, f. 20 Jan. 1915. (Roskilde.)
- b. Joan Gerhard Rudolph, f. 13 Febr. 1918.

af 2. Ægteskab:

- c. Jørgen Ulrik Gerhard, f. 23 Nov. 1924.
 - d. Bent Henrik Niels, f. 3 Okt. 1927.
2. Theodor Rudolph, f. 11 Jan. 1890, Bankbestyrer, g. 14 Jan. 1919 m. Anna Regine Malling, f. 24 Maj 1896. [Frederikssted, Virginia Islands.] Døtre:
 - a. Aase Elisabeth, f. 3 Febr. 1920. (Vemmetofte.)
 - b. Tove, f. 16 Jan. 1922. (Vemmetofte.)
- af 2. Ægteskab:
3. Elisabeth, f. 24 Juli 1893, g. 9 Maj 1923 m. Ingeniør, Secondlieutenant ved Ing., cand. polyt. Harald Thomas Henrik Nielsen Moldow, f. 4 Dec. 1891. [K.]
 4. Poul, f. 22 April 1896, cand. phil., Premierlieutenant^o af Rytt. [K.]

von Scholden.

Søster:

A n n a Charlotte Theodora, f. 11 Sept. 1852, Enke efter Overretssagfører, Greve Rudolph Trampe.

von Schreeb.*



Christian Frederik Schreeber, af en i Sachsen fra Begyndelsen af det 15. Aarh. blomstrende Patricierslægt, traadte 1664 i dansk Tjeneste og døde 1711 som dansk, virkelig Konsistorialraad i Oldenburg. Hans Sønnen, dansk Justits-, Kancelli- og Regeringsraad i Oldenburg, Landraad i Slesvig og Holsten Eberhard Schreeber blev 8 Aug. 1755 optagen i den danske Adelstand med Navnet von Schreeb. — Udførlig Slægttavle med Vaabenafbildning, se Aarg. 1923.

T o r Gustaf Wilhelm Schreeber von Schreeb,^o f. 13 Sept. 1882 (Søn af Kommissionslandmätare **Wilhelm Leopold Henrik**, f. 28 Febr. 1835 † 1 April 1902, og **A m a l l i a Paulina Kruckenberg**, f. 2 Dec. 1847, g. 1 Dec. 1872 † 7 Dec. 1921), Hovedbogholder ved den kgl. svenske Jernbanestyrelse, Kasserer i »Statens Järnvägars änke- och pupillkassa«, g. 23 Marts 1924 m. **L i s a Normelli**, f. 9 Aug. 1892. [Stockholm.]
Sønner:

1. **H a n s Schreeber Eberhard**, f. 12 Jan. 1925.
2. **T o r Christian Frederik**, f. 31 Okt. 1926.
3. **Wilhelm Ernst Johan**, f. 7 Okt. 1928.

af Schulenburg.*

Gammel tysk Adelslægt. Ved Resolution af 14 Febr. 1818 og Patent af 1 Maj 1828 blev »Leopold Wilhelm Baron af Schulenburg« optagen i den danske Adelstand.

Se: »Danmarks Adels Aarbog«, 1923, og »Gothaisches genealogisches Taschenbuch der gräflichen Häuser«.

Schulin.



Johan Sigismund Schulin blev 6 April 1731 adlet og 31 Marts 1750 ophøjet i grevelig Stand med Rang som. lansbesiddende Greve.

Greve Christian Julius William Schulin erholdt ved Patent af 10 Marts 1873 i Anledning af, at han havde tiltraadt Besiddelsen af Baroniet Zeuthen, Tilladelse til at føre Navnet Zeuthen med sit eget og at føre det friherrelige Zeuthen'ske Vaaben og ved Patent af 2 Marts 1912 Tilladelse til at føre dette sidste i Forbindelse med det grevelige Schulin'ske Vaaben.

Ved Patent af 24 Sept. 1920 fik Premierlieutenant Greve William Christopher Sigismund Schulin Tilladelse til at føre det Zeuthenske Navn med sit eget og at føre det Zeuthenske Vaaben i Forening med det Schulin'ske. — Udførlig Slægttavle og Vaabenafbildning i Farver, se Afsnit II.

Lensgreve Sigismund Ludvig Schulin til Fideikommisgodset Frederiksdal, f. 28 April 1846 (Søn af Kammerherre, Amtmand, Lensgreve Johan Sigismund til Fideikommisgodset Frederiksdal, f. 8 Sept. 1808 † 14 Nov. 1880, og Charlotte Zeuthen, f. 14 Marts 1815, g. 1 Marts 1839 † 30 Aug. 1892), Hofjægermester, Besidder af Sophie Zeuthens Frederiksdal'ske Fideikommiss (R.*D.M.), g. 19 Dec. 1882 m. Adelgunde Charlotte Elise Münter, f. 22 Aug. 1839 † 26 Marts 1903. [Frederiksdal ved Lyngby.]

Brødre:

1. *Greve Vilhelm Peter, f. 17 Sept. 1849 † 21 Sept. 1922, Kammerherre, Amtmand, g. 19 Dec. 1891 m. Olga Cecilie Hedemann (D.r.K.), f. 1 Juni 1864. [K.] Sønner:*
 - a. *Greve Sigismund, f. 14 Okt. 1892, Forstkandidat, g. 8 Juni 1920 m. Johanne Amalie Schou, f. 19 Sept. 1896. [Jægerhuset v. Frederiksdal.] Sønner:*
 - 1) *Greve Johan Sigismund Vilhelm, f. 16 April 1921.*
 - 2) *Greve Vilhelm Peter, f. 3 Juli 1923.*
 - b. *Greve Knud Vilhelm, f. 20 Sept. 1894, Premierlieutenant ved 1. Art.-Afd., g. 7 Juli 1917 m. Rigmar Margrethe Foss, f. 7 Juni 1895. [K.] Børn:*
 - 1) *Comtesse Ebba Sigismunda, f. 17 Maj 1918. (Vallø.)*
 - 2) *Greve Erik Vilhelm, f. 14 Marts 1920.*
 - c. *Greve Oscar Erik Julius, f. 7 Maj 1897, cand. jur., Sekretær i Justitsministeriet, g. 23 Febr. 1924 m. Ellen Scholtmann, f. 1 Nov. 1898. [K.]*
2. *Greve Christian Frederik Zeuthen, f. 15 Marts 1856, cand. jur., Legationssekretær* (F.Æ.L.A.) (Ø.r.K.2.). [K.]*

Farbroder:

Greve Hans Sigismund Frederik Alexander William, f. 26 Nov. 1811 † 27 April 1856, Hofjægermester, Inspektør paa

Godset Drage l Holsten, g. 31 Maj 1845 m. Comtesse l d a Augusta Holck, f. 18 Dec. 1817 † 23 Aug. 1896. Børn:

1. Comtesse S o p h i e Hedevig, f. 18 Okt. 1848, Priorinde for Aastrup Kloster, Enke efter Frederik Brockdorff til Frederikseg.
2. Greve Christian Julius William Schulln-Zeuthen til Baroniet Zeuthen, f. 25 Okt. 1852 † 6 April 1919, Hofjægermester, g. 6 Jan. 1877 m. Cecilie Christine Sigismunda Harhoff, f. 15 Dec. 1847. [Fredensborg.]
3. Greve Carl Frederik Sigismund Louis, f. 10 Okt. 1855 † 20 Dec. 1904, g. 2 Dec. 1881 m. Anna Cecilie Adelheid Hastrup, f. 5 Febr. 1860 † 26 Okt. 1919. Børn:
 - a. Comtesse Sophie Ida Caroline, f. 1 Nov. 1882, g. 30 Marts 1905 m. Ritmester^o Erik Pade, f. 20 Dec. 1877. [K.]
 - b. Comtesse Ida Augusta,^o f. 9 Nov. 1883, g. 1^o 2 Okt. 1913 m. Forstinspektør Søren Marinus Storm, f. 23 Juli 1887 † 4 Dec. 1918, 2^o 16 Okt. 1920 m. kgl. Skovrider Jørgen Otto Fabricius, f. 15 Sept. 1887. [Arresødal ved Fredriksværk.]
 - c. Greve William Christopher Sigismund Schulln-Zeuthen til Sophienholm (tidl. til Baroniet Zeuthen), f. 27 Nov. 1884, Premierlieutenant^a af Fodf., g. 15 Juni 1910 m. Karen Ellen Bernburg, f. 18 Dec. 1880. [Sophienholm ved Tølløse.] Børn:
 - 1) Greve Carl Frederik Louis Sigismund Christian Julius William, f. 11 Juli 1911.
 - 2) Greve Mogens Preben Johan Sigismund, f. 16 Dec. 1912.
 - 3) Greve Ernst Alexander Waldemar Sigismund, f. 19 Marts 1916.
 - 4) Comtesse Tove Elisabeth Margrethe, f. 18 Aug. 1918. (Vallø.)
 - d. Comtesse Caroline (Leila) Margrethe, f. 1 Aug. 1886, g. 1^o m. Forstkandidat, Plantagebestyrer Holger von Bülow † 28 Marts 1924, 2^o 5 Aug. 1925 m. Direktør Sven Åke Viktor Hallen-Schwartz til Wallsjö i Sverige, f. 20 Nov. 1890. [Malakka.]
 - e. Comtesse Anna Sigismunda, f. 13 Marts 1889, g. 12 Okt. 1910 m. Oberst ved det tyske Rigsværns Artilleri Bernhard Alexander Felix Troost, f. 18 Dec. 1875. [Münster.]
 - f. Comtesse Adda Sigismunda, f. 6 Juni 1891, g. 17 Maj 1919 m. Godsejer Carl Adolf von Bülow, f. 29 Maj 1885. [Sao Paulo, Brasilien.]

Sehested.



*Gammel dansk Adelslægt, hvis Slægt-
tavle kan føres tilbage til 1337. Udførlig
Stamtavle med Vaabenafbildninger se
Aarg. 1911.*

Sehested af Broholm.

Jørgen Sehested^o til Stamhuset Broholm og til Klelund, f. 2 April 1885 (Søn af Kammerherre, Landbrugsminister Knud til Addithus, f. 4 Dec. 1850 † 28 Aug. 1909), cand. jur., g. 11 Okt. 1921 m. Ingrid Frisk, f. 24 Okt. 1901. [Broholm ved Gudme og K.] Døtre:
1. Birgitte, f. 30 Okt. 1922.
2. Mette Sophie, f. 1 Sept. 1926. (Vallø.)

Søskende:

- Ove Flemming, f. 9 Jan. 1888, cand. polit., Legationsraad (R.*) (C.H.L.4.) (F.H.R.3¹.) (F.Æ.L.5.) (S.Kr.4.), g. 7 Okt. 1919 m. Gertrud Primodt, f. 12 April 1893. [Oslo.]
- Margrethe Christine Caroline, f. 1 Febr. 1890. (Vallø.) [K.]
- Charlotte Christine, f. 23 Okt. 1891, Høffrøken hos Dronning Alexandrine, overord. Hofstiftsdame i Vallø (I. F. 3.) (N.O.H.D.). [K.]

Moder:

Kammerherreinde Ellen Sophie Magdalene, født Bech til Addithus, f. 11 Sept. 1859, g. 26 Jan. 1883, Enke 28 Aug. 1909. [Addithus ved Addit og K.]

Farfader:

Niels Fredertk Bernhard til Stamhuset Broholm, f. 20 Febr. 1813 † 15 Jan. 1882, Kammerherre, g. 29 Juli 1839 m. Charlotte Christine Linde, f. 5 Juli 1819 † 19 Jan. 1894. Børn:

- Ida, f. 31 Juli 1841, g. 20 Aug. 1863 m. Etatsraad, Kammerjunker, Birkedommer Just Johan Holten, f. 24 Maj 1831 † 6 Juli 1916. [K.]
- Einar til Farumgaard, f. 23 April 1849 † 11 April 1908, Jægermester, g. 27 Juli 1875 m. Bertha Mathilde Fenger, f. 15 Marts 1854 † 13 Febr. 1919. Datter:
Helga, f. 10 Maj 1877, Landbrugskandidat, Forpægt af Tangegaard og Broholm, Fæster af Bjergeskovgaard. (Vallø.) [Bjergeskovgaard.]
- Harald, f. 25 Marts 1856 † 30 Marts 1901, cand. jur., Herredsfaldmægtig, g. 16 Marts 1886 m. Oldfrue^e paa Herlufsholm Vilhelmine (Mimi) Marie Margrethe Holbech, f. 9 Sept. 1862. [K.] Datter:
Karen, f. 15 Maj 1890. (Vallø, Thaarupgaard.) [K.]

Sehested.

4. *Hilda*, f. 27 April 1858, Stiftsdame i Vallø. [K.]
5. *Holger*, f. 2 April 1860 † 1 Jan. 1928, Ingeniør ved Søværnets Bygningsvæsen, g. m. *Eleonora Christine Jensen*, f. 30 Maj 1869 † 20 Marts 1913. Børn:
 - a. *Hilda*, f. 20 Okt. 1889, g. 15 Juni 1917 m. Musiker *Carl Sauer*, f. 6 April 1888. [K.]
 - b. *Astrid*, f. 28 Sept. 1898. (Vallø.) [K.]

Sehested af Fravdegaard.

Knud Sehested, f. 13 Marts 1886 (Søn af *Ali Frederik Malte*, f. 1 Dec. 1860 † 6 Juli 1925), Direktør, Besidder af det *Frederik Sehested Fravdegaard'ske Fideikommis*, g. 27 Juni 1919 m. *Paula Hennings*, f. 29 April 1896 † 1927. [Camden, N.J., U.S.A.]

Broder:

Steen, f. 5 Aug. 1887, cand. polyt., Ingeniør, Second-lieutenant ved 13. Art.-Afd., g. 14 Marts 1914 m. *Ebba Hennings*, f. 11 Aug. 1892. [Singapore.] Sønner:

1. *Christian Thomesen*, f. 27 Dec. 1914.
2. *Knud Gyldenstjerne*, f. 1 Okt. 1917.

Moder:

Johanne Sophie, født *Tørring*, f. 9 Nov. 1861, g. 2 Juni 1885, Enke 6 Juli 1925. [K.]

Farfaders Broder:

- Andreas Michael Magnus Steen*, f. 10 Dec. 1838 † 4 Nov. 1922, Ritmester, g. 16 Jan. 1866 m. *Elisabeth Caroline Louise Leth*, f. 12 Nov. 1841 † 19 Maj 1897. Børn:
 - a. *Vilhelmine Caroline*, f. 16 Okt. 1866, g. 23 Maj 1894 m. Ingeniør *Alessandro Gallavresi*, f. 24 Maj 1854 † 16 Juli 1923. [K.]
 - b. *Hannibal*, f. 23 Juli 1871 † 10 Nov. 1925, Trafikinspektør ved Statsbanedriften, g. 18 Nov. 1902 m. *Marta Bjerre-Jensen*, f. 9 Juni 1879. [K.] Døtre:
 - 1) *Jytte*, f. 18 Sept. 1903, g. 1 Juli 1927 m. Adjunkt, cand. mag. *Ove Tage Høeg*, f. 20 Jan. 1900. [Hellerup.]
 - 2) *Kirsten Merete*, f. 15 Juli 1905. (Vallø.)
 - 3) *Helle Vibeke*, f. 31. Maj 1908. (Vallø.)

c. *Andreas*,^o f. 7 Febr. 1877, Besidder af det *Andreas Sehested Fraugdegaardske Fideikommis*, Læge, g. 1^o 17 Juli 1905 m. *Eleonora Christine Falck Barfod*, f. 9 Nov. 1883 † 6 Dec. 1915, 2^o 20 Juni 1919 m. *Dagmar Brodersen*, f. 24 Nov. 1883. [Karise.] Børn:
af 1. Ægteskab:
 - 1) *Elisabeth*, f. 15 Maj 1906. (Vallø.)
 - 2) *Jørgen Michael*, f. 29 Febr. 1908.
 - 3) *Birthe Christine*, f. 2 Nov. 1912. (Vallø.)

Sehested.

af 2. Ægteskab:

- 4) **Anne Mette**, f. 19 Dec. 1920. (Vallø.)
- 5) **Maja Helena**, f. 14 April 1923. (Vallø.)

Sehested af Bjerre.

Hannibal Sehested, f. 4 April 1863 (Søn af **Christoffer Frederik**, f. 6 Okt. 1827 † 20 Juni 1869, og **Jørgine Møller**, f. 23 Okt. 1839, g. 14 Nov. 1861 † 14 Marts 1881), g. 12 Maj 1896 m. [South Lansingburgh ved New York.]

Søstre:

1. **Caroline Sophie**, f. 18 Febr. 1866, g. 31 April 1891 m. **Købmand Knud Carl Rasmussen**, f. 2 Dec. 1860. [K.]
2. **Oлга**, f. 4 Maj 1867, g. 20 Juni 1886 m. **Forretningsfører Pritz Ferdinand Nielsen**, f. 21 Jan. 1863. [Odense.]

Farbroder:

Niels, f. 28 Jan. 1814 † 17 Jan. 1899, **Sognepræst**, g. 8 Maj 1866 m. **Sophie Caroline Augusta Pedersen**, f. 6 Nov. 1841 † 21 Juni 1920. Døtre:

1. **Helga Martha Cathrine**, f. 3 Marts 1867, **Lærerinde**. (Vemmetofte.) [K.]
2. **Valborg Camilla**,^o f. 1 Juni 1868, g. 7 Juni 1892 m. **cand. theol., Skoledirektør Felix Camillo Johannes Thorbjørnsen (R.*)**, f. 27 Aug. 1863. [Frederiksberg.]
3. **Agnes Theodora**, f. 4 Aug. 1870. (Vemmetofte.) [K.]

de Serène d'Acqueria.



Gammel fransk Slægt, af hvilken General­krigs­kommissær Joseph Louis Bruno David de Serène d'Acqueria, som under den franske Revolution indkom her til Landet, blev adlet 30 April 1817. — Ud­førlig Slægt­tafle med Vaaben­af­bil­dning i Farver se Aarg. 1898 og 1899.

- Jean Louis Oscar de Serène d'Acqueria**,^o f. 5 Juli 1851 (Søn af **Kammerjunker, Birkedommer Louis Victor**, f. 21 Dec. 1807 † 3 Maj 1886 og **Thora Fortunata Benzon**, f. 6 Okt. 1821, g. 16 Nov. 1847 † 8 Dec. 1909), **Lieutenant,* kgl. Translatør og Tolk, Strandkontrollør,*** g. 1878 m. **Marie Sophie Hess**, f. 20 Okt. 1859. [Lykkebo ved Køge.] Børn:
1. **Jeanne Thora Victoire Marie**, f. 4 Dec. 1878, g. 22 Juli 1904 m. **Plantageejer James French**, f. 29 Marts 1871. [Edinburgh.]
 2. **Louis Joseph David Bruno**, f. 23 Febr. 1881. [Livø.]
 3. **Gaston**, f. 23 April 1882, **Sømand.*** [Livø.]

de Serène d'Acqueria.

4. **Henri Victor** Goslin, f. 3 Sept. 1887, Sagførerfuldmægtig. [Køge.]
5. **Oscar Robert Raymond**, f. 9 Nov. 1888, Assistent ved Landbohøjskolen, g. 18 Dec. 1922 m. **Ovine Amalie** Olsen, f. 18 Dec. 1892. [Frederiksberg.]
6. **Gerhardine** Josephine Sophie, f. 7 April 1891. (Vemmetofte.) [London.]
7. **Barbot**, f. 30 Okt. 1894, Tjenestemand ved Statsfængslet i Nyborg, g. 9 Juli 1921 m. **Esther Annette** Magdalene Barbara Gierding, f. 18 Sept. 1901. [Nyborg.] Børn:
a. **Jules Oscar**, f. 10 April 1922.
b. **Gerda Maria**, f. 5 Jan. 1925.
8. **Henri Herbert**, f. 11 Aug. 1905, Sagførerkontorist. [Køge.]

Søskende:

1. **Josephine (Fille) Caroline Marguerite**,^o f. 13 Dec. 1849, g. 20 Okt. 1883 m. svensk Kaptajn **Carl Gabriel** Thomas von Platen, f. 22 Juni 1827 † 3 Jan. 1905. [K.]
2. **Victoire (Vicca) Jacqueline** Fortunée, f. 4 Nov. 1854; g. m. Kontorchef* **Sofus** Castenschiold.
3. **Gerhardine (Gerda) Henriette**, f. 2 April 1857, g. 1 Nov 1890 m. norsk Oberst **Henrik August** Angell, f. 22 Aug. 1861 † 26 Jan. 1922. [Oslo.]
4. **Prosper Léon til Paesto Loma**, f. 21 Marts 1861 † 8 Okt. 1899, Ingeniør, g. 25 Dec. 1889 m. **Olg**a Anna Catharina Sirvent, f. 15 Juli 1863. [Buenos Aires.] Børn:
a. **Louis Victor** Carlos, f. 2 Dec. 1891.
b. **Gaston**, f. 30 Jan. 1894.
c. **Lucie** Thora Emilie, f. 30 Nov. 1896.

Farbroder:

Oscar Ferdinand til Merringgaard, f. 16 April 1814 † 3 Febr. 1880, g. 12 Okt. 1864 m. **Catharina Elisabeth** Wasserfall Rosenørn, f. 11 Marts 1831 † 5 Marts 1916. Døtre:

1. **Catharina Marguerite**, f. 22 Sept. 1865, Stiftsdame i Vallø. [K.]
2. **Louise Henriette**, f. 24 Dec. 1867, overord. Stiftsdame i Vallø. [K.]
3. **Gerhardine Jochumine** Qersdorff, f. 20 Dec. 1868, g. 7 Febr. 1907 m. Forfatter, Dr. phil. & jur. **Herman** Johan Regnor Harris Aall, f. 22 Sept. 1871. [Oslo.]
4. **Helene**, f. 26 Nov. 1870, overord. Stiftsdame i Vallø. [K.]

Skeel — Scheel.



Gammel dansk Adelslægt, af hvilken Johannes Skeel nævnes 1366. — Kammerjunker Christen Scheel til Gammel Estrup blev 29 Sept. 1725 optaget i lensgrevellg Stand. — Udførlig Slægttavle med Vaabenafbildninger i Farver se Aarg. 1901.

Den ældre adelige Linje.

Ove Skeel, f. 24 Juli 1898 (Søn af Hofjægermester Jørgen Erik Frederik til Stamhuset Birkelse, f. 4 Okt. 1859 † 17 Febr. 1918), Kornet ved Livgarden, Forpagter, g. 8 Dec. 1923 m. Baronesse Ingeborg Louise Wedell-Wedellsborg, f. 25 Febr. 1901. [Ol. Toftegaard ved Aabybro.] Datter: Bente Marie, f. 18 Marts 1925. (Vallø.)

Søskende:

1. Inger, f. 2 Okt. 1895, g. 22 Aug. 1923 m. Lieutenant* af Res. ved Gardehusar-Reg. Jacob Estrup, f. 17 Juli 1895. [Kongsdal ved Mørkøv.]
2. Edele (Edda) Margrethe, f. 16 Juli 1900, g. m. Fabrikant Axel Juel. [Bukarest.]
3. Otte Tyge, f. 19 Dec. 1902, Forpagter. [Rævkjærgaard ved Aabybro.]

Moder:

Hofjægermesterinde Fanny Elisabeth til Birkelse (det tidl. Stamhus B.), født Baronesse Gyldenkrone, f. 8 Sept. 1865 (Ø.r.K.3.), g. 4 Okt. 1890, Enke 17 Febr. 1918. [Birkelse ved Aabybro.]

Farfader:

Sophus Frederik Erik Otto til Stamhuset Birkelse, f. 29 Jan. 1836 † 2 Aug. 1897. Kammerherre, Hofjægermester, g. 2 Dec. 1858 m. Baronesse Erikkas Josephine Eleonora Schaffaltzky de Muckadell, f. 5 Okt. 1834 † 3 Marts 1926. Børn:

1. Otto, f. 1 Dec. 1862, Branddirektør, Medlem af Bestyrelsen for det Skeelske Fideikommis (R.*), g. 12 Juli 1887 m. Cathrine Marie Louise (Mimi) Henriette Tillisch, f. 27 Aug. 1864. [Fredensborg.] Børn:
 - a. Jørgen Sophus Christian, f. 9 Maj 1888, Lieutenant* i den canadiske Hær, Konstabel i Royal Canadian Mounted Police. [Yorkton Sask, Canada.]
 - b. Ellen Caroline Erikkas Sophie, f. 29 Sept. 1889, Assistent under Radioraadet, Konventualinde i Roskilde adelige Jomfrukloster. [K.]
 - c. Ingeborg, f. 16 Maj 1891 (D.r.K.M.f.K.) (Roskilde.) [K.]

Skeel.

- d. Birgitte, f. 14 Febr. 1893, g. 8 Okt. 1920 m. Kaptajn, Baron Vilhelm Haxthausen.
- e. Kirsten, f. 6 Nov. 1895, g. 27 Juli 1926 m. Overretssagfører Poul Klubien, f. 17 Sept. 1873.
- f. Albret, f. 10 Jan. 1903, cand. jur. [Fredensborg.]
2. Charlotte Adelaide (Ida), f. 18 Dec. 1863, overord. Stiftsdame i Vallø. [Vallø Slot og K.]
3. Ludvig Ditlev Schaffalitzky de Muckadell,^o f. 8 Jan. 1865, Kammerjunker, Kaptajn* (R.*D.M.) (R.St.Stan.3.) (Pr. R.Ø.4.) (S.H.E.5.), g. 18 April 1891 m. Caja Christiane Louise Elisabeth Boalth, f. 22 Dec. 1866. [K.] Børn:
- a. Erik, f. 17 Juli 1892, cand. jur., Landsretsagfører, Formand i Tilsynsraadet for Sparekassen for Ebeltoft og Omegn samt Handelsministeriets Medlem af samme Raad. Formand for Ebeltoft Værgeraad (Pr.J.2.), g. 9 Okt. 1918 m. Birgitte Elisabeth Basse Fønsl, f. 29 Jan. 1898. [Frederikkesminde ved Ebeltoft.] Børn:
- 1) Berte, f. 4 Marts 1922.
- 2) Jørgen, f. 27 Maj 1923.
- b. Jytte, f. 20 Marts 1895, g. m. Aage Schmidth, f. 5 Febr. 1885, skilt. [K.]
- c. Mogens Christian, f. 6 Febr. 1900, Elektrotekniker, Vaabenkontrolør ved Dansk Rekyl-Riffel-Syndikat, g. 12 Nov. 1927 m. Ella Katharina Dolgorucki, født Boye, f. 29 April 1900 (g. 1^o m. Hugo Bergqvist, skilt). [K.]
- d. Christen, f. 28 Maj 1903, Student, Kornet ved Livgarden.
- e. Preben, f. 26 Aug. 1904, Secondlieutenant ved Livgarden, Assistent i Østifternes Kreditforening. [K.]

Den yngre adelige Linje.

Holger Frederik Christian Skeel,^o f. 30 Okt. 1862 (Søn af Kammerherre, Oberstlieutenant Holger Frederik, f. 9 April 1830 † 25 Okt. 1901, og Dorothea Jensen, f. 27 Okt. 1830, g. 12 Dec. 1857 † 27 April 1911), cand. jur., Kammerjunker, Kontorchef* under den kgl. Landsover- samt Hof- og Stadsret, Patron for Roskilde adelige Jomfrukloster, Medlem af Administrationen for det Skeel'ske Fideikommiss, Storsire for Odd-Fellow Ordenen (R.*D.M.) (I.F.2.) (Ø.r.K.2.), g. 1^o 9 Maj 1890 m. Anna Ida Louise Møller, f. 13 Nov. 1868 † 13 Nov. 1894, 2^o 20 Juni 1902 m. Baronesse Malvina (Vivi) Elisabeth Charlotte de Falsen Zytphen-Adeler, f. 11 Aug. 1871. [K.] Søn:

af 2. Ægteskab:

Holger Jørgen Albret Rytter, f. 25 Dec. 1903, cand. phil. [K.]

Søskende:

1. Regitze Charlotte, f. 2 Febr. 1859, g. 29 Juli 1884 m. Sognepræst Esker Hansen Mullgaard, f. 15 Aug. 1856 † 15 Marts 1912. [K.]

Skeel.

2. **Holga Dorothea**, f. 4 Febr. 1867, g. 20 Juni 1899 m. **Læge Elimar Camillo Egede**, f. 30 Marts 1867. [Odense.]
3. **Otto Conrad**, f. 29 Dec. 1868, g. 10 Sept. 1902 m. **Henrietta Stockton**, f. 25 Aug. 1870. [Amerika.]

Den grevelige Linje til Estrup.

Lensgreve **Jørgen Carl Scheel**^o til **Ol. Ryomgaard og Hjelm**, f. 18 Aug. 1874 (Søn af Hofjægermester, Lensgreve **Christen** til **Ol. Estrup** (det tidl. **Stamhus E.**), f. 23 Marts 1853 † 14 Jan. 1926 og **Ingeborg Brøchner**, f. 1 Okt. 1854, g. 1874 † 24 Maj 1890), g. 10 Sept. 1912 m. **Erikka Ellen Estrup**, f. 15 Juni 1891. [Ol. Ryomgaard ved Ryomgaard.]
Børn:

1. **Comtesse Ellen Elé**, f. 2 Nov. 1913. (Vallø.)
2. **Greve Kresten Frederik Adam**, f. 4 Febr. 1915.
3. **Greve Jørgen Jacob**, f. 9 Febr. 1916.
4. **Comtesse Ingeborg Regitze**, f. 22 Maj 1917. (Vallø.)
5. **Greve Carl Gustav**, f. 13 Aug. 1919.
6. **Greve Ulrik**, f. 20 Marts 1922.

Søskende:

af Faderens 1. Ægteskab (se ovenfor):

1. **Greve Kresten Sigfred**, f. 23 Aug. 1875, Direktør, g. 20 Marts 1914 m. **Lili Margrethe Marlow**, f. 9 Febr. 1889. [K.] Datter:
Comtesse Birte Marie, f. 12 Aug. 1916.
2. **Greve Carl Boswel Christopher**, f. 7 Okt. 1876, Lieutenant,* udsendt Vicekonsul (R.^o), g. 12 Juli 1928 m. **Ellen Begtrup-Hansen**, f. 13 Marts [Antwerpen.]
3. **Greve Ulrik Hans Cecil**, f. 8 Okt. 1877 † 24 April 1925, g. 1^o 7 April 1906 m. **Andrea Maria Asta**, født **Brunn**, f. 17 Juli 1868, skilt 1914 (hun g. 1^o m. Kammerjunker **Ado Lindholm**), 2^o Dec. 1916 m. **Elsa Caroline Lagerlöf**, f. 12 Juni 1887. [...]
4. **Comtesse Bertha Christiane**, f. 3 Dec. 1880, g. 22 Aug. 1905 m. **Grosserer Walter Lonsdale**, skilt. [K.]
5. **Comtesse Amory Ide Agnes**, f. 24 Febr. 1887 [Meran], g. 29 April 1918 m. udsendt Konsul, Læge **Folmer Hansen**. [Stockholm.]

af Faderens 2. Ægteskab (se nedenfor):

6. **Comtesse Ingeborg Sophie Elisabeth**, f. 15 Jan. 1893, g. 14 Aug. 1920 m. **Godsejer Valdemar Uttental**^o til **Ol. Estrup Slot og Skovgods**, f. 5 Okt. 1872. [Uglemose, Ordrup.]
7. **Greve Otto Christen Christian**, f. 1 Okt. 1895 [Los Angeles], g. 11 April 1922 m. **Ingeborg Graszitz**, separeret.
8. **Comtesse Alice**, f. 22 Marts 1900. [K.]
9. **Comtesse Lillian Fritze Wanda**, f. 10 Febr. 1907. [K.]

Skeel.

Faders Enke:

Enkelensgrevinde Emma Otalie, født Dahlbom, f. 28 April 1872, g. 21 Nov. 1891, Enke 14 Jan. 1926. [K.]

Farfader:

Lensgreve Jørgen til Stamhuset Estrup, f. 20 Aug. 1927 † 3 Sept. 1889, Kammerherre, g. 22 April 1851 m. Christiane Ditlevine Caroline Munk, f. 15 Juli 1830 † 1 Marts 1918.

Børn:

1. Comtesse Sophie Christiane, f. 23 Marts 1853, overord. Stiftsdame i Vallø. [K.]
2. Comtesse Christiane, f. 28 Jan. 1855, Enke efter Kammerherre Otto Scavenius.
3. Greve Jørgen, f. 29 Marts 1857 † 18 Marts 1918, g. 1^o 29 Maj 1880 m. Dagmar Jacobs, f. 10 Sept. 1858, skilt † 23 Juli 1922, 2^o 23 Juli 1915 m. Anna Charlotte Ångmann, født Friherreinde Brauner, f. 9 Juli 1861. [Stockholm.]

Døtre:

af 1. Ægteskab:

- a. Comtesse Astrid Christiane Poulina, f. 27 Aug. 1881 (fører nu i Henh. til Øvrighedsbevis af 8 Marts 1917 Navnet Scheel med Titel af Comtesse), g. 22 Dec. 1912 m. Handskefabrikant Otto Marius Børkegreen, skilt 1916. [K.]
 - b. Comtesse Else Dagmar Jytte Brok, f. 11 Dec. 1882, g. 7 Sept. 1907 m. Grosserer Carl Bayer, f. 16 Juni 1860 † 9 Febr. 1924. [K.]
 - c. Comtesse Eleonore Benedicte Jørika Lili, f. 10 Juli 1886, g. 7 Okt. 1912 m. Direktør for de forenede Teglværker, cand. polyt. Holger Valdemar Boserup, f. 9 Juni 1876. [K.]
4. Greve Henrik Carl Axel Slegfried, f. 27 Jan. 1862, cand. polit., Sekretær^o i Marineministeriet. [K.]
 5. Comtesse Eleonore (Elé) Caroline, f. 9 Jan. 1865, overord. Stiftsdame i Vallø. [Randers.]
 6. Comtesse Benedicte Margrethe, f. 10 Febr. 1868, g. m. Kammerherre, Greve Aage Brockenhuus-Schack til Bjergbygaard, skilt. [K.]

Den grevelige Linje til Rosenkrantz.

Greve Frederik Christian Rosenkrantz Scheel til Ryegaard (det tidl. Stamhus Rosenkrantz), f. 17 Dec. 1897 (Søn af Hofjægermester, Greve Henrik Jørgen til Stamhuset Rosenkrantz, f. 17 Jan. 1866 † 14 Okt. 1917), Secondlieutenant ved 4. Art.-Afd. (R.^o), g. 18 Nov. 1926 m. Baronesse Polly Adelheid Vilhelmine Adane Lerche, f. 24 Juli 1897. [Ryegaard ved Roskilde.] Datter:

Comtesse Bente Adane Sophie Louise, f. 25 Marts 1928.

Skeel.

Søskende:

1. Comtesse Kirsten Birgitte, f. 1 Sept. 1899, g. 4 Nov. 1927 m. Sekretær Hans Christian Andersen, f. 17 April 1903. [Roskilde.]
2. Greve Mogens Ivar Otto, f. 28 Jan. 1903, Kontorchef i Oversea Timber Co. A/S., g. 9 Marts 1928 m. Ninja Rosenstand, f. 9 Januar 1906. [K.]
3. Comtesse Elise (Litten) Margrethe Caroline, f. 8 Juni 1908. (Vallø.) [Roskilde.]

Moder:

Enkegrevinde Sophie Louise, født Baronesse de Falzen-Zyphen-Adeler, f. 5 Okt. 1872, Priorinde for Roskilde adelige Jomfrukloster, g. 24 Maj 1895, Enke 14 Okt. 1917. [Roskilde.]

Farfader:

Greve Frederik (Fritz) Christian Rosenkrantz til Stamhuset Rosenkrantz, f. 17 Nov. 1833 † 3 Marts 1912, Kammerherre, Holjægermester, g. 4 Nov. 1864 m. Friederike Vilhelmine Louise Zachariae, f. 4 Dec. 1842 † 28 April 1919. Børn:

1. Greve Fritz Vilhelm, f. 13 Juli 1867, Lieutenant,* Toldassistent, g. m. Mathilde Jepsen, f. 24 Dec. 1867. [Hellerup.] Børn:
 - a. Greve Ove, f. 21 Sept. 1894, Direktør, g. 28 Dec. 1922 m. Anna Margareta Petri, f. 19 Jan. 1898. [London.] Søn:

Greve Preben Ove Christian, f. 13 Marts 1926.
 - b. Comtesse Ellen, f. 16 Juni 1896, g. 29 Sept. 1926 m. Kaj Herbert Christian Vilhelm Tranberg-Hansen, f. 29 Sept. 1895. [K.]
 - c. Comtesse Edith, f. 25 Marts 1898.
 - d. Comtesse Aase, f. 30 Okt. 1902, g. 5 Marts 1927 m. Commander i den engelske Marine Anthony Lockhart, f. 25 Okt. 1890. [London.]
2. Greve Oluf,^o f. 13 Sept. 1871, Kaptajn i Nr. i Res. ved 9. Artilleriafd. (R.*). [K.]
3. Comtesse Inge, f. 18 Sept. 1873, overord. Stiftsdame i Vallø. [Klampenborg.]
4. Comtesse Ellen, f. 2 Juli 1875, overord. Stiftsdame i Vallø. [Klampenborg.]
5. Comtesse Anna Eliza, f. 28 April 1879, overord. Stiftsdame i Vallø. [Klampenborg.]
6. Comtesse Louise, f. 14 Maj 1881, g. m. Greve Albert Scheel.

Farfaders Broder:

Greve Preben Jørgen, f. 24 Nov. 1838 † 11 Sept. 1900, Premierlieutenant i Søetaten, g. 14 Maj 1869 m. Gudrun Sandholt, f. 23 Aug. 1839 † 22 Jan. 1906. Sønner:

Skeel.

1. Greve Erik, f. 3 Jan. 1873, cand. jur., Fuldmægtig i Københavns Byret, Underfoged. [K.]
2. Greve Torben, f. 5 Febr. 1875, cand. phil. [K.]
3. Greve Ove, f. 17 Sept. 1876, cand. jur., Sekretær i den københavnske Sø-Assurance Forening. [Bagsværd.]

Den III. grevellige Linje.

Greve Albert Carl Bille Scheel,^o f. 15 Marts 1881 (Søn af Hofjægermester, Greve Christian Bille, f. 3 Aug. 1848 † 16 Juni 1916, og Henriette Cathrine von Munthe af Morgenstjerne, f. 16 Marts 1850, g. 1 Dec. 1874 † 5 Maj 1891), Besidder af det Preben Brahe'ske Fideikommis, Medbestyrer af det Colbiørnsenske Legat, g. 23 April 1909 m. Comtesse Louise Scheel, f. 14 Maj 1881. [Rungsted.] Børn:

1. Comtesse Ebb a Henriette, f. 2 Febr. 1910. (Vallø.)
2. Greve Iver Frederik Christian Bille, f. 19 Jan. 1913, Snedkerlærling.

Søstre:

1. Comtesse Else Sophie Marie, f. 7 Jan. 1876, g. 30 Sept. 1901 m. Kaptajn af Flaaden Herman Ewald, f. 3 Maj 1876 † 5 April 1922. [K.]
2. Comtesse Karen Henriette Caroline, f. 26 April 1879, g. m. Orlogskaptajn, Baron Niels Juel-Brockdorff.

Faders Søster:

Comtesse Marie Sophie Frederikke, f. 8 April 1842, Stiftsdame i Vallø, Hofdame^o hos Kronprinsesse Louise. [Vallø Slot.]

von Sperling.

Gammel mecklenborgsk Adelslægt, der i det 18. Aarh. kom til Danmark. Gehejmerraad, Amtmand Joachim Ulrich von Sperling blev naturaliseret 22 Maj 1776.

Andreas Bernstorff von Sperling,^o f. 14 Nov. 1864 (Søn af Jægermester, Ritmester Joachim Ulrich, f. 18 April 1815 † 22 Aug. 1876 og Vilhelmine Christine Castberg, f. 14 Marts 1831, g. 18 Aug. 1861 † 3 Juli 1909), Besidder af det von Bassewitz'ske Fideikommis, g. 1 Okt. 1891 m. Wanda Utke, f. 29 Aug. 1871 † 4 Juli 1911. [Roskilde.] Børn:

1. Ulrich Bernstorff, f. 17 Juli 1892, cand. polyt., Ingeniør, g. 10 Okt. 1916 m. Emma Rossing, f. 18 Marts 1883. [Java.]
2. Rigmor Wanda, f. 17 Dec. 1895. (Vallø.)
3. Gerda Ragnhild, f. 1 Maj 1900, cand. mag., Adjunkt ved Nørre Gymnasium. (Vallø.) [K.]

Søster:

Maria, f. 9 Jan. 1871, g. 10 Juni 1897 m. Pastor emer. Lars Christian Balslev, f. 18 Juli 1869. [Kjørerup ved Kapperdrup.]

von Sperling.

Farbroder:

Vilhelm, f. 15 Aug. 1828 † 22 Jan. 1871, Ritmester, g. 22 Maj 1856 m. Comtesse Juliane Marie Scheel, f. 3 April 1832 † 9 Dec. 1923. Søn:

Adolph Joachim Ulrich, f. 13 Febr 1859 † 12 April 1915, Toldforvalter, g. 28 Dec. 1893 m. Anna Louise Elisabeth Synnestved, f. 8 Juni 1868. [K.] Børn:

1. *Anna Louise, f. 27 Aug. 1894, g. 11 Jan. 1924 m. Veksellerer Ludvig Trier, f. 6 Aug. 1888. [K.]*

2. *Ebba, f. 14 Nov. 1895, g. 12 Nov. 1921 m. Læge Kaj Trier, f. 3 Juli 1884. [K.]*

3. *Kurt Ditlev Vilhelm, f. 31 Dec. 1904. [Bretagne.]*

Sponeck.



Tysk rigsgrevelig Slægt, 1703 indkommen til Danmark med Georg Wilhelm von Hedwiger, Rigsgreve af Sponeck † 1740 som General, Gehejmerraad og Kommandant i København. Hans ægte agnatiske Descendenter er ved kgl. aabent Brev af 11 Juli 1889 anerkendte som dansk Adel med Navnet Sponeck.

Udførlig Slægttavle med Vaabenafbildning i Farver, se Aarg. 1916.

Den ældre Linje.

Rigsgreve Wilhelm Sponeck,^o f. 14 Juli 1888 (Søn af Gehejmekonferensraad, Kammerherre, Gesandt, Rigsgreve Frederik Wilhelm, f. 23 Marts 1842 † 11 Juni 1921), Ritmester ved Gardehusar-Reg. (B.L.5.) (Fi.H.R.3¹) (I.Kr.4.) (S.Sv.3²) (S.V.3¹), g. 24 Juni 1922 m. Eva, født Friderichsen, f. 25 Nov. 1894 (g. 1^o m. Godsejer Christian E. Grøner til Ege-marke, skilt.) [K.] Søn:

Rigsgreve Lennart Iver Sofus Wilhelm, f. 26 Okt. 1926.

Søster:

Rigsgrevinde Antoinette Sophie, f. 15 Marts 1887, g. m. Hofjægermester, Greve Christian Knuth.

Moder:

Enkerigsgrevinde Anna Sophie Margrete Immanuella, født Comtesse Brockenhuus-Schack, f. 20 Juli 1859, Dekanese for Vallø Stift, g. 30 April 1886, Enke 11 Juni 1921. [Vallø Slot.]

Farfader:

Rigsgreve Wilhelm Carl Eppingen, f. 16 Febr. 1815 † 29 Febr. 1888, Gehejmekonferensraad, Kammerherre,

Sponneck.

- Finansminister, g. 17 Juni 1841 m. Antoinette Siegfriede von Lowzow, f. 4 Juni 1818 † 28 Maj 1883. Søn:*
Rigsgreve Georg Leopold, f. 22 Juli 1843, Kaptajn,^o Postmester* (K².D.M.) (F.M.2.), g. 2 Maj 1871 m. Camilla Dorothea Vilhelmine Gruner, f. 24 Febr. 1844 † 9 Marts 1922. [K.] Døtre:
1. Rigsgrevinde Carmen, f. 28 Jan. 1872, overord. Stiftsdame i Vallø, [K.]
 2. Rigsgrevinde Olga, f. 14 Nov. 1875, overord. Stiftsdame i Vallø (D.r.K.). [K.]

Den yngre Linje.

- Rigsgreve Frederik Wilhelm Laurentius Sponneck,^o f. 22 Juli 1859 (Søn af Rigsgreve Georg Laurentius Julius, f. 4 Marts 1827 † 24 Dec. 1902, og Caroline Sophie Rehder, f. 28 April 1833, g. 30 Dec. 1856 † 29 Maj 1900), Skovrider og Godsinspektør ved Kong Frederik VII's Stiftelse paa Jægerspris (R.*), g. 29 Juni 1895 m. Salome Georgine Elisabeth Wellendorf, f. 20 Marts 1859 † 28 Maj 1928. [Skovridergaarden ved Jægerspris.] Børn:
1. Rigsgrevinde Gerda, f. 27 Sept. 1896. (Vallø.) [K.]
 2. Rigsgreve Carl Wilhelm, f. 26 Sept. 1900, Student, Secondlieutenant ved Gardehusar-Reg., Forvalter. [Saltø ved Næstved.]

Søskende:

1. Rigsgreve Adolf Julius William Johannes, f. 27 Nov. 1865, Postmester, g. 10 Nov. 1893 m. Petrolina Kirstine Jensen, f. 24 Juni 1867. [Herlufmagle.] Døtre:
 - a. Rigsgrevinde Else Emilie Magdalene, f. 22 Okt. 1894. (Vallø.)
 - b. Rigsgrevinde Inger Sofie Kirstine Astrid, f. 25 April 1902. (Vallø.)
2. Rigsgrevinde Maria Laura Sofie Christine, f. 3 Juni 1869. [K.]
3. Rigsgrevinde Elisabeth Magdalene Julie, f. 17 Dec. 1871. (Vallø.) [K.]

von Späth.

Oberst Johan Jacob von Späth blev 1768 polsk Adelsmand og 22 Okt. 1777 naturaliseret som dansk Adel.

Axel von Späth^o, f. 10 Juni 1880 (Søn af Stationsforstander Carl Oscar Eugen, f. 16 Juli 1848 † 5 Dec. 1922 og Caroline Louise Schäffer, f. 11 Juli 1851 † 11 Febr. 1918), cand. Jur., Fuldmægtig i Generaldirektoratet for Postvæsenet, g. 28 Okt. 1910 m. Caroline Emilie West, f. 10 Febr. 1878. [K.]

Søster:

Frederikke (Friede) Nicoline Mathilde Clara Dorothea Sophie, f. 18 Maj 1885, g. 14 Juni 1907 m. Kaptajn i Nr. i Res. ved 4 Batl., Kammerjunker Johann Friederich Hector Emanuel Boeck, f. 13 Febr. 1874 (R.*) (D.r.K.M.f.K.). [K.]

Farfader:

Wilhelm Carl Christian, Kammerherre, Toldforvalter, f. 15 Dec. 1818 † 15 Maj 1906, g. 1^o 28 Maj 1846 m. Frederikke Marie Caroline Vilhelmine Barner, f. 9 Juli 1819 † 7 April 1856, 2^o 19 Juli 1861 m. Mathilde Pauline Nicoline Michelsen, f. 28 Okt. 1831 † 10 Sept. 1885. Børn:

af 2. Ægteskab:

1. Frederikke (Friede) Nicoline Dorothea Elisabeth, f. 15 Maj 1862, Stiftsdame i Vallø. [Kolding.]
2. *Christian Ove Wilhelm, f. 8 Nov. 1865 † 30 Marts 1918, Kaptajn af Flaaden, g. 4 Febr. 1909 m. Gertrud Marie Lange, f. 27 Marts 1886 (g. 2^o 18 Okt. 1919 m. Ingeniør L. W. Ussing, skilt, 3^o 1924 m. Grosserer Frederik Kradolf). [K.] Sønner:*
 - a. *Christian Ove Wilhelm, f. 2 Nov. 1909.*
 - b. *Johan Jacob, f. 18 Juli 1912.*
3. Marie Margrethe Bertha Henriette, f. 23 Aug. 1867. (Vemmetofte.) [Kolding.]

Farfaders Broder:

Carl Frederik Attaque, f. 11 Okt. 1825 † 21 Jan. 1911, Kaptajn, Hofjunker, Postmester, g. 18 Dec. 1849 m. Henriette Henningia Jensine Marlette Deichmann, f. 24 Marts 1823 † 3 Maj 1914. Børn:

1. *Christiane Frederikke Johanne Elisabeth, f. 5 Okt. 1852. (Vemmetofte.) [K.]*
2. *Frederikke Henriette Clara Angelique, f. 19 Febr. 1854. (Vemmetofte.) [K.]*
3. *Johan Jacob, f. 7 Febr 1862, cand. phil., Fuldmægtig i Sparekassen for København og Omegn, g. 17 Juli 1888 m. Anna Hansine (Signe) Emilie Mauritzen, f. 25 Sept. 1866. [K.] Børn:*
 - a. *Helga Johanne Henriette, f. 12 Sept. 1889, g. 25 Marts 1916 m. Adjunkt, cand. theol. Laurs Høeg, f. 4 Maj 1886.*
 - b. *Karen Margrethe Ingeborg, f. 1 April 1891, g. 25 Sept. 1915 m. Tandlæge Harald Agger, f. 11 April 1889. [Holstebro.]*
 - c. *Ebba, f. 18 Sept. 1893, g. 4 Marts 1920 m. Eksportmanager Kaj Christensen, f. 15 Juni 1895. [New York.]*
 - d. *Carl Hans Vilhelm Louis, f. 4 Juli 1898, Assistent i Privatbanken, g. 25 Sept. 1923 m. Irene Rigmor Petersen, f. 4 Aug. 1901. [K.]*
 - e. *Erik, f. 18 Juni 1901, Landmand, g. 7 Dec. 1926 m. Clara Margrethe Christensen, f. 22 Dec. 1901. [Harrison, New York, U.S.A.]*

Stampe.

Stampe.



Uddød paa Mandslinjen 10 Marts 1904 med Baron Holger Christian Frederik Stampe-Charisius.

Kammerherre, Kommandørkaptajn Holger Stampe til Stampenborg blev ved Patent af 1 Sept. 1810 ophøjet i den danske Friherre-stand.

Fuldstændig Slægttavle med Vaabenafbildninger i Farver, se Aarg. 1920.

Baronesse Astrid Stampe,^o f. 19 Dec. 1852 (Datter af Kammerherre, Hofjægermester, Baron Henrik til Baroniet Stampenborg, f. 15 Marts 1821 † 24 Febr. 1892 og Jonna Drewsen, f. 22 Aug. 1827, g. 2 Febr. 1850 † 30 Maj 1878) (P.M. 1.), g. 29 Okt. 1881 m. Kammerherre, Stiftamtmand O u s t a v Hakon Valdemar Peddersen, f. 1 Juli 1848 † 11 Sept. 1912. [K.]

Stemann I.



Uddød paa Mandslinjen 9 Juni 1904 med Kammerherre, Etatsraad Johan Andreas Stemmann.

Konferensraad Christian Ludvig Stemmann blev adlet 29 Jan. 1777. — Christian Conrad Sophus Stemmann erholdt ved kgl. Resolution af 25 Maj 1889 Tilladelse til for sin Person at antage Navnet Stemmann-Charisius ved Tiltrædelsen af det charisiske Fideikommiss og ved kgl. preussisk Resolution af 8 Febr. 1890 Tilladelse til at antage Navnet von Stemmann-Charisius. — Vaabenafbildning i Farver og udførlig Slægttavle, se Aarg. 1909.

Auguste Mathilde Andrea Stemmann, f. 6 Febr. 1844 (Datter af Godsinspektør Christian, f. 13 Aug. 1804 † 6 Dec. 1870 og Sophie Vilhelmine Louise von Krogh, f. 28 Febr. 1821, g. 15 Okt. 1841 † 18 Nov. 1857. Klosterfrøken i Vemmetofte. [Itzehoe.]

Søster:

C o r n e l i a Sophie Christiane, f. 6 Febr. 1844. Klosterfrøken i Vemmetofte. [Itzehoe.]

Farbroder:

Christian Conrad Sophus von Stemmann-Charisius, f. 27 Maj 1816 † 9 April 1895, preuss. Amtsretsraad, g. 4 Juni 1850 m. Friherreinde Vilhelmine Rosalie Laura von Medem, f. 14 Juli 1822 † 25 Dec. 1893. Døtre:

Stemann I.

1. **Mechthilde** Rosalie Wilhelmine, f. 5 Febr. 1853, Enke efter Landbygningsinspektør Christian Dorrien. [Plön.]
2. **Henriette** Antonie Johanna Ottilie, f. 17 Sept. 1857, g. 20 Okt. 1896 m. Læge Heinrich Herber, f. 20 Aug. 1852 † 6 Febr. 1927. [Münster am Stein.]
3. **Caroline** Louise Henriette, f. 29 Okt. 1859. (Vemmetofte.) [Diakonissenhaus, Ludwigslust, Mecklenburg.]
4. **Laura** Christiane Augusta Constance, f. 31 Dec. 1865, g. 29 Aug. 1887 m. preuss. Landretsraad Georg Meyer, f. 15 Sept. 1853 † 3 Febr. 1917. [Osnabrück.]

Stemann II.

Uddød paa Mandslinjen den 14 Sept. 1918 med Bogholder Ludvig Adolf Theodor Harro Stemann.

Konferensraad Johan Ernst Peter Stemann, en yngre Broder til den 29 Jan. 1777 adlede Konferensraad Christian Ludvig Stemann, blev adlet 28 Aug. 1782. — Vaabenafbildning i Farver og udførlig Slægttavle se Aarg. 1909.

Constanze Hermine Friederike Elisabeth Stemann, f. 23 Dec. 1866 (Datter af preuss. Katasterkontrollør Ludvig August Julius Rudolph, f. 24 Marts 1834 † 6 Okt. 1882, og Sophie Margarethe Bahr, f. 10 Jan. 1839, g. 22 Nov. 1861 † 13 Dec. 1891), g. 18 Juli 1898 m. Grosserer, Konsul* Adam Gottlob Ludvig Christian von Krogh, f. 14 Juni 1835. [Oslo.]

Farbroder:

Hermann Georg Christian Magnus, f. 16 Jan. 1841 † 5 Jani 1895, Katasterkontrollør, g. 23 Aug. 1867 m. Friederike Marie Elisabeth Tietze, f. 13 Jan. 1842 † 23 Sept. 1906. Døtre:

1. **Wilhelmine** Friederike Agnes Auguste, f. 8 Juni 1870, g. 7 April 1896 m. Overlærer, Professor Konrad Heinrich Julius Falkenheim, f. 18 Jan. 1861. [Saarbrücken.]
2. **Ilse** Emma Ottilie Josephine, f. 14 Juli 1875, g. 14 Maj 1904 m. preuss. Oberstlieutenant* Hans Hermann Arthur Hahn, f. 31 Jan. 1871, skilt. [Berlin.]

Stemann III.

Kammerherre Christian Ludvig Ernst Stemann, der var en Sønesønsøn af en Farbroder til den 1777 adlede Konferensraad Christian Ludvig Stemann, blev adlet ved Patent af 19 Jan. 1848. — Vaabenafbildning i Farver og udførlig Slægttavle, se Aarg. 1909.

Carl Gustav Wilhelm Heinrich Stemann, f. 15 Sept. 1845 (Søn af Gehejmekonferensraad, Kammerherre, Præsident for

Stemann III.

Appellationsretten i Flensborg, Dr. Jur. Christian Ludvig Ernst, f. 14 Marts 1802 † 14 Marts 1876, og Fredericke Marie Caroline Wardenburg, f. 17 Nov. 1804, g. 9 Juni 1837 † 21 Jan. 1891), Kammerherre, Stiftamtmand* over Ribe Stift og Amtmand* over Ribe Amt (K¹.D.M.) (Rum.Kr.2.) (R.r.K.), g. 27 April 1886 m. Helga Ingeborg Amalie Meldahl, f. 1 Marts 1861 (D.r.K.) (B.Kr.6.) (Rum.Dr.M.K.2.) (R.r.K.). [Haderslev.] Børn:

1. Johan Daniel,^o f. 30 April 1887, Kammerjunker, Kap-
tajn af Fodfolket, Afdelingschef i Krigsministeriet (R.^oD.
M.) (D.r.K.M.f.K.) (S.Sv.3.¹) (N.St.O.3.¹) (I.Kr.4.) (Pr.R.
Ø.4.) (Pr.r.K.3.) (Stb.B.E.4.) (P.Æ.L.5.) (T.r.H.2.), g. 3
Marts 1911 m. Ellen Margrethe Hammerich, f. 3
Marts 1890. [K.] Børn:
 - a. Carl Gustav, f. 28 Aug. 1912.
 - b. Anne Elisabeth (Anne-Elisa) Benedicte, f. 10 April
1915. (Vallø, Thaarupgaard.)
2. Ingeborg Helga Frederikke Amalie, f. 10 Maj 1889,
cand. mag. (D.r.K.) (D.r.K.M.f.K.) (F.off.d'acad.) (Po.P.R.
4.) (Po.r.K.1.) (R.r.K.2.). (Vallø.) [K.]
3. Paul Christian, f. 20 Juli 1891, cand. Jur., Amts-
assessor,* Fuldmægtig i Indenrigsministeriet (R.^o), g. 28
Aug. 1915 m. Helga Stephanie Stephensen, f. 16 Sept.
1892. [K.] Børn:
 - a. Paul Ernst, f. 22 Marts 1917.
 - b. Regitze Louise, f. 15 Juli 1927. (Vallø.)

Broder:

Christian Leopold Sophus Ferdinand, f. 3 Febr. 1840
† 6 Febr. 1909, Justitsraad, Stationsforstander, g. 7 April 1874
m. Julie Christensen, f. 15 Okt. 1850. [Horsens.]

Stenglin.

Kammerherre Philipp Henrik Stenglin af en 1629 adlet
schwabisk Slægt optoges 22 Marts 1759 i rigsfriherrelig og
ved Patent af 1 Febr. 1765 med sine Efterkommere i dansk
friherrelig Stand. — Vaaben, se Aarg. 1902.

Se: »Danmarks Adels Aarvog«, 1923, og
»Gothaisches Taschenbuch der Freiherrlichen Häuser«.

Stibolt.

Stibolt.



Kommandørkaptajn Caspar Henrik Stibolt blev 24 Sept. 1777 optagen i den danske Adelsstand. — Vaabenafbildning og udførlig Slægttavle, se Aarg. 1912.

Lorents A n d r e a s Stibolt, f. 24 Marts 1875 (Søn af Kasserer ved den kgl. grønlandske Handel Henrik Peter, f. 28 Marts 1843 † 27 Febr. 1913), Prokurist, g.

30 April 1909 m. E l i s a b e t h Oktavia Tuxen, f. 8 Okt. 1860. [Buenos Aires.]

Broder:

J e n s P e t e r, ^o f. 6 Maj 1884, cand. phil., Inspektør ved Frederiksberg Hospital, g. 16 Juni 1911 m. D i n a Johanne Esch, f. 9 Aug. 1883. [Frederiksberg.] Børn:

1. H e n r i k Vilhelm, f. 27 Dec. 1912.

2. K n u d Erik, f. 18 April 1916.

3. I n g e r, f. 22 Juni 1925.

Moder:

R o s a Ernestine Elise, født Hjorth, f. 12 Jan. 1853, g. 3 Juni 1874, Enke 27 Febr. 1913. [K.]

Farbrødre:

1. C a s p a r Henrik, f. 4 Juli 1840 † 24 Aug. 1900, cand. theol., Viceinspektør ved de offentlige Skoler i København, g. 27 Dec. 1868 m. E l i s e A m a l i a Nielsen, f. 9 Nov. 1835 † 3 Febr. 1927. Datter:

R o s e J o h a n n e, f. 8 Nov. 1870, fører i Følge Bevilling af 1916 Navnet Stibolt, g. 6 April 1900 m. Tandlæge^o E m i l Aae, skilt 1908 †. [K.]

2. E r n s t Vilhelm, f. 28 Nov. 1845 † 8 Okt. 1898, Læge, g. 26 Nov. 1878 m. T h o r a M a t h i l d e Stockfleth, f. 15 Dec. 1852. [Frederiksberg.] Døtre:

a. I n g e b ø r g Mathilde Ernestine, f. 5. Sept. 1879, Lærerinde. (Vallø.) [K.]

b. E m i l y, f. 26 Maj 1882, Faglærerinde, g. 30 Maj 1925 m. Adjunkt J ø r g e n Carl Schiødte, f. 19 Juli 1879. [Frederiksberg.]

c. T h y r a, f. 21 Nov. 1883, Sanglærerinde. (Vallø.)

d. W i l l i e Margrethe, f. 3 April 1886, Faglærerinde. (Vallø.) [K.]

e. E l l e n Corinna, f. 11 Juni 1888, Malerinde. (Vallø.)

Farfaders Broder:

J e n s P e t e r, f. 24 Dec. 1812 † 12 Juli 1887, Advokat, Redaktør, g. 20 Juli 1842 m. C a r o l i n e Ehlert, f. 27 Febr. 1816 † 8 Okt. 1905. Børn:

Stibolt.

1. *Emilie*, f. 24 Juni 1843, g. 12 Okt. 1869 m. amerikansk Ingeniørmajor Ernst Felix Hoffmann, f. 1819 † 14 Aug. 1884. [Berlin.]
2. *Jens Peter*, f. 26 Jan. 1844 † 30 Marts 1890, *Købmand*, g. 6 Okt. 1869 m. *Louise Hass*, f. 21 Maj 1848. [San Diego, Californien.] Børn:
 - a. *Lillie May*, f. 3 Febr. 1876, g. 28 Juni 1894 m. Arkitekt *Gustav Adolph Hanssen*, f. 22 Nov. 1869. [San Diego.]
 - b. *John Peter*, f. 26 Febr. 1879, *Læge*, g. 1^o 5 Marts 1901 m. *Jessie Anne Ziegler*, skilt, 2^o 23 April 1907 m. *Alma Emilia Denkmann*. [San Diego.]
 - c. *Arthur Henry*, f. 8 April 1880, Arkitekt, g. 18 Jan. 1915 m. *Gladys Calesta Scofield*. [Los Angeles, Calif.] Datter:
Martha Louise, f. 29 Dec. 1919.
3. *Olga*, f. 16 Aug. 1845, g. 1 Juni 1867 m. Landagent *Louis Martin* † 8 Febr. 1907. [Davenport.]
4. *Caspar Henrik*, f. 31 Marts 1847 † 10 Febr. 1888, *Advokat*, *Konsul*, g. 16 Okt. 1883 m. *Auguste Brill*, f. 29 Sept. 1863. [Newton, Iowa.] Søn:
Dan, f. 17 Aug. 1884, Journalist, g. 1 Aug. 1905 m. *Nelly Mac Lewellen*, f. 24 Jan. 1885. [Wilton.] Søn:
Chester John, f. 21 April 1907.
5. *Albert Julius*, f. 6 Nov. 1859, Regeringsingeniør, g. 20 Sept. 1888 m. *Ottilie Sophie Beiderbecke*, f. 25 Okt. 1866. [Rock Island, Illinois.] Børn:
 - a. *Victor Albert*, f. 6 Sept. 1889, Ingeniør. [Chicago.]
 - b. *Ottilie Sophie*, f. 2 Juni 1891, Student. [Territet, Schweiz.]
 - c. *Carl Beiderbecke*, f. 6 Aug. 1896.
5. *Jessie Frimonde*, f. 5 Maj 1861, g. 16 Dec. 1883 m. *Købmand Karl Ernst Scholing*, f. 28 Marts 1854. [Brooklyn.]

Stiernholm.



Uddød paa Mandstoljen 18 Febr. 1919 m. Kaptajn Carl Christian Valdemar Stiernholm.

Herluf Stiernholm til Kjeldgaard blev adlet 3 Nov. 1747.

Udførlig Slægttavle og Vaabenafbildning i Farver, se Afsnit II.

Charlotte Marie Elisabeth Stiernholm, f. 17 Febr. 1864 (Datter af General *Frederik Christian*, f. 24 Jan. 1822 † 25 April 1879, og *Augusta Fredrika von Schoultz*, f. 4 Sept. 1833, g. 12 Juni 1860 † 26 Sept. 1910), g. 1^o 6 Maj 1885 m. *Wilhelm Reinhold Carl Ludvig Maria Pelgram* von Motz til Enghuizen,

Stiernholm.

f. 7 Marts 1853 † 3 Sept. 1913, 2^o 9 Okt. 1915 m. Frederic Cummius Johnston, f. 1868. [Bridgeport, Massachusetts, U. S.A.]

Søstre:

1. Ebba Erasmie Caroline Augusta,^o f. 15 Dec. 1866. (Vemmetofte.) [K.]
2. Herlova Eleonore Christine, f. 7 Febr. 1868, g. 9 Juli 1891 m. Baron Alphonsus Maria Josephus Ernestus Antonius van Lamsweerde, f. 20 April 1853 † 6 Nov. 1919. [Arnhem.]
3. Elina Anna Louise (N.Kr.M.), f. 6 Sept. 1870, g. 1^o 7 Marts 1890 m. Kaptajn^a af Flaaden, Admiral^a i den siamesiske Flaade Fritz Thomsen (R.^o), f. 22 April 1864, skilt 1897. 2^o 28 April 1904 m. norsk Kammerherre og Gesandt Ove Gude, f. 11 Sept. 1853 † 2 Juli 1910. [Rom.]

Stockfleth.



Kaptajn i Sø-Etaten Willam Walcker Stockfleth og Kaptajn i Dragonerne Christopher Stockfleth blev 30 Juni 1779 naturaliserede og optagne i den danske Adelsstand. — Vaabenafbildning i Farver og fuldstændig Slægttavle, se Aarg. 1886.

Den ældre Linje.

William Hannibal Stockfleth, f. 7 Jan. 1892 (Søn af Skibsfører Frederik Vilhelm Stockfleth, f. 12 Juli 1847 † 1 Jan. 1909), Sømand, g. 2 Marts 1923 m. Elma Bernhardine Wetzell, f. 18 Okt. 1896. [Hamborg.] Børn:

1. William Friedrich, f. 2 Aug. 1923.
2. Liselotte-Erna Juliane, f. 15 Jan. 1926.

Søstre:

1. Juliane, f. 29 Okt. 1887, g. 2 Sept. 1916 m. Styrmand Wilhelm Robert Paul Rustenbach, f. 21 Marts 1889. [Hamborg.]
2. Catharina Olga Mathilde, f. 7 Jan. 1892, g. 7 Juni 1918 m. Bankmand Friedrich Gross, f. 15 Okt. 1891. [Hamborg.]

Moder:

Meta Maria Juliane, født Kreutz, f. 1 Okt. 1856, g. 29 Marts 1887, Enke 1 Jan. 1909. [Hamborg.]

Faders Søskende:

1. Emilie Mathilde, f. 2 Aug. 1848, g. 22 Marts 1874 m. Bogbinder Martin Ibsen, f. 14 Aug. 1844 † 14 Aug. 1888. [Altona.]
2. Christian Waldemar, f. 14 Marts 1850, Sømand.^a [K.]

Stockfleth.

3. **A g n e s** Julie Petronelle, f. 14 Sept. 1852, g. m. Maskingeniør Bentzen, f. 13 Nov. 1850 † 12 Marts 1912. [Perth Amboy, U. S. A.]
4. **J o h a n** William, f. 18 Aug. 1853, Reservelieutenant* i den tyske Flaade. [Holland.]

Farfaders Broder:

Hendrich Cajus Emil, f. 5 Juni 1826 † 29 Aug. 1859, Kap-
tajn. Søn:

H a n n i b a l, f. 27 Aug. 1853 † 25 Aug. 1911, Oberst, g. 21
Sept. 1880 m. **Henriette Cornelia Ellersen**, f. 9 Febr. 1860
† 5 Maj 1922. Søn:

K a i,^o f. 21 Maj 1883, Maskinfabrikant, g. 14 Okt. 1916, m.
Inger Marie (Bibby) Wedege, f. 20 Febr. 1895. [Sten-
lille.] Datter:

J y t t e, f. 19 Juli 1917. (Vallø.)

Den yngre Linje.

H a n n i b a l Nicolaus Sophus Stockfleth,^o f. 3 Nov. 1836
(Søn af Oberst Søren Hendrik, f. 28 Okt. 1804 † 9 Juli
1875, og Cathrine Beate Messner, f. 15 Aug. 1815, g. 17
Sept. 1834 † 19 Dec. 1866), cand. polyt., Justitsraad, Kontor-
chef* (R.*), g. 15 Juli 1867 m. Karen Charlotte Frøderikke
E m i l i e Hertzsprung, f. 6 April 1841 † 16 Juni 1922. [Klam-
penborg.]

Farbrødre:

1. **W i l l i a m** Walker, f. 18 Okt. 1802 † 9 Maj 1885, Kammer-
herre, Overauditor, Amtmand, g. 20 Sept. 1842 m. **T h o r a**
M a t h i l d e Glahn, f. 22 Jan. 1814 † 23 Dec. 1887. Døtre:
 - a. **W i t h a** Charlotte, f. 4 Dec. 1851, Klosterfrøken i
Vemmetofte og i Støvringgaard Jomfrukloster. [Vem-
metofte.]
 - b. **T h o r a** **M a t h i l d e**, f. 15 Dec. 1852, Enke efter Læge
Ernst Stibolt.
2. **H a n n i b a l** Valdemar, f. 5 April 1815 † 19 Aug. 1902,
Oberst, g. 1 Marts 1851 m. **E l l i s a b e t h** Sophie Christiane
Conradine Treschow, f. 4 Nov. 1823 † 25 April 1917. Sønner:
 - a. **G e r h a r d** Herman Hannibal Frederik, f. 11 Febr. 1852
† 20 Sept. 1899, Civilingeniør, g. 15 Marts 1888 m.
E u g é n i e de Breyne, f. 28 Okt. 1857. [Paris.]
 - b. **G e o r g** Adolph Peter, f. 12 Sept. 1853, Landinspektør,
Revisor* i Direktoratet for Matrikulvæsenet. [K.]

Sundt.

Sundt.♦



Oberst og Generalkvartermester Mikael Sundt til Evjegaard blev adlet 28 Nov. 1733. — Vaabenafbildning i Farver og udførlig Stamtavle, se Aarg. 1913.

William Andreas Sundt,^o f. 6 Marts 1856 (Søn af Skibsreder Mikael Andreas, f. 31 Juli 1825 † 8 Nov. 1914 og Anne Dorteaa Petersen, f. 5 Jan. 1830, g. 8 Juli 1852 † 26 Okt. 1918). [Solbakken, Malakoff, Rygge ved Moss.]

Søskende:

1. Helga Christiane, f. 12 Sept. 1854, g. 2 Jan. 1874 m. Oberst Valentin August Sibbern, f. 22 April 1843 † 17 Febr. 1918. [Vildskov ved Dilling.]
2. Hans Fredrik Sundt, f. 2 Juli 1859 † 3 Marts 1906, Kaptajn, g. 20 Dec. 1905 m. Sigrid Amalia Bredenberg, f. 22 Juni 1869 (hun g. 1^o m. Ritmester Hjalmar Anton Oluf Lie † 1902, 3^o m. Kommandant^o i Kongohæren, Premierlieutenant Konstans Bomhof Halling). [Oslo.]
3. Karl Gustav, f. 7 Aug. 1863 † 20 April 1928, Inspektør og Bogholder, g. 25 Juli 1896 m. Elfriede (Friede) Aurelia Kolderup-Hansen, f. 10 Okt. 1870. [Oslo.] Sønner:
 - a. Gustav, f. 20 April 1897, Student.
 - b. Herman Kolderup, f. 11 Febr. 1901, Styrmand.
4. Agnes Johanne Dorteaa, f. 1 Sept. 1865. [Vildskov.]

Farfaders Broder:

Christian Ulrik, f. 21 Juni 1797 † 1 Sept. 1861, Præst.
Søn:

Mikael Christopher Christlieb, f. 27 Juni 1831 † 17 Okt. 1912, cand. mag., Lærer, g. 29 Nov. 1868 m. Emilie Elin Marie Bøckmann, f. 15 April 1847 † 29 April 1915. Døtre:

1. Johanne Sophie Augusta, f. 26 Sept. 1869, g. 13 Juli 1895 m. Bogtrykker Henry Anthon Eugen Qundersen, f. 23 Juli 1865. [Oslo.]
2. Edvardine (Eva) Eline, f. 26 Marts 1872, Bestyrerinde ved Oslo Telefonanlæg. [Oslo.]
3. Betsy Natalia,^o f. 6 Juli 1874, Fuldmægtig i den norske Telegrafstyrelse. [Oslo.]

de Svanenskiold.

Generalkrigskommissær Niels Jørgensen til Svanholm blev adlet 31 Maj 1780 med Navnet de Svanenskiold.
Slægtens Medlemmer skriver sig »de Svanenskiold«.

de Svanenskiold.

Carl Ferdinand Johan Martinus de Svanenskiold, f. 30 Marts 1869 (Søn af cand. phil. Peter Reginald Emil, f. 31 Aug. 1837 † 14 Juni 1913, og Helene Cathrine Thora Mathilde Baggesen, f. 5 Marts 1844, g. 30 Juni 1868 † 28 Marts 1913), Toldassistent i Kapstaten, g. m. Ethel Mary Maud Grady, f. Søn:

Carl Edvard George, f. 13 Aug. 1898.

Søskende:

1. Helene Caroline Johanne Charlotte, f. 19 Dec. 1876, Impressario, overord. Stiftsdame i Vallø. [K.]
2. Aage Malte Ludvig Johan, f. 19 Juli 1880.

Farbroder:

Johan Valdemar Alexis, f. 17 Aug. 1842 † 9 April 1895, cand. jur., Kopist i Overretten, g. 3 Okt. 1877 m. Emilie Laura Eleonore Rohde f. 19 Marts 1854 † 6 Sept. 1910.
Datter:

Thora Johanne Martine, f. 7 Febr. 1879, Missionær. (Vallø.) [Syrien.]

Farfaders Broder:

Niels Edvard Emil, f. 14 Febr. 1806 † 10 Nov. 1864, Kammer-, Forst- og Jagtlunker, Skovrider. Søn:

Peter Vilhelm Honoratus, f. 1 Sept. 1839 † 10 Jan. 1902, Markassistent, g. 20 Juni 1867 m. Viltha Sophie Henriette Bertha Hoff, f. 9 Aug. 1842 † 2 Okt. 1916. Døtre:

1. Asta Louise, f. 15 Aug. 1868, g. 16 Maj 1895 m. Læge Martin Ludvig Hoff, f. 20 Juni 1865 † 2 Jan. 1923. [Parum.]
2. Inge, f. 1 Dec. 1869, g. 9 Maj 1890 m. Kontorchef* i Finansministeriet Valdemar Carl Frederik Bondesen (R.*D.M.), f. 16 Juli 1857. [K.]
3. Rigmor, f. 4 Febr. 1871. [K.]
4. Gerda, f. 14 Nov. 1872, Lærerinde. [K.]
5. Gudny, f. 30 Sept. 1879, g. 1 Juli 1905 m. Sognepræst Viggo Ryving-Jensen, f. 30 April 1878. [Tversted.]
6. Ella, f. 15 Juni 1881, g. 8 Nov. 1905 m. Landinspektør, Fuldmægtig, Nikolai Edinger Balle, f. 10 Marts 1879. [K.]

Teilman.

Tøger Reenberg Teilman til Endrupholm blev 31 Marts 1751 ophejet i Adelsstanden.

Tøger Hans Teilman, f. 31 Jan. 1850 (Søn af Kaptajn Tøger Reenberg, f. 20 Sept. 1805 † 14 Dec. 1852 og Kirstine Marie Knudsen, f. 5 Marts 1826, g. 2 Okt. 1845 † 21 Dec. 1917), Landbrugskandidat, Besidder af det Fischer'ske Legatum, g. 16 Nov. 1886 m. Hertha Othilia Schöff, f. 4 April 1851. [Varde.] Døtre:

Teilman.

1. **Edele Margrethe Krag Reenberg**, f. 19 Febr. 1888, g. 27 Sept. 1910 m. **Overlæge Albert Marius Hald**, f. 15 Febr. 1878. [Rønne.]
2. **Sophie Amalie Gersdorff Reenberg**, f. 26 April 1890, g. 1^o 19 Febr. 1907 m. **Sagfører Laurits Frank Worsøe**, skilt, 2^o 19 Sept. 1916 m. **kgl. Translatør, cand. theol. Carl Georg Valdemar Bratli**, f. 16 Juli 1871. [K.]

Farbroder:

- Frederik Christoffer*, f. 22 Juli 1818 † 9 Marts 1869, *Premierlieutenant*, g. 2 Maj 1856 m. *Agnete Marie Frederikke Brede*, f. 11 Juli 1832 † 7 Febr. 1897. Sønner:
1. **Tøger Reenberg**, f. 27 Marts 1857, *Toldassistent** g. 20 Febr. 1894 m. **Marie Margrethe Lautrup**, f. 7 Juli 1872. [K.]
 2. **Johannes Mathias**,^o f. 31 Maj 1861, *Kontrollør i Nationalbanken*, g. 14 Maj 1889 m. **Andrea Birgitte Lerche** f. 8 April 1868. [Hulhøjgaard ved Lillerød.] Børn:
 - a. **Holger Lerche**, f. 20 Juli 1893, *Assistent i Nationalbanken*, *Lieutenant** af *Res. ved Kystart.*, g. 28 Maj 1924 m. **Sigrid Julie Andersen**, f. 20 Sept. 1890. [Hellerup.]
 - b. **Ingeborg Christiane Lerche**, f. 3 Aug. 1896, g. 17 Sept. 1920 m. **Bankfuldmægtig Hans Falking**, f. 21 Marts 1892. [Randers.]
 - c. **Frederik Christoffer**, f. 31 Okt. 1898, *Proprietær*, g. 5 Juni 1925 m. **Andrea Nielsen**, f. 29 April 1898. [Hulhøjgaard.] Datter:
Inge Agnete, f. 9 Juni 1926.
 - d. **Børge Lerche**, f. 16 Nov. 1901, *Proprietær*. [Ferme de la Boulangère, Tréloup, Aisne, Frankrig.]

von Thienen.*

(von Thienen-Adlerflycht.)

Gammel holstensk Adelslægt, hvis eneste dalevende Mand Kammerherre, Legationssekretær Conrad Christoph von Thienen ved Patent af 26 Okt. 1811 optoges i den danske Friherrestand med Navnet von Thienen-Adlerflycht.

Se »Danmarks Adels Aarbog« 1926 og »Gothaisches genealogisches Taschenbuch der freiherrlichen Häuser« 1924.

Thott.

Thott.*

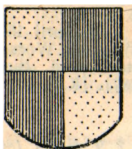

Gammel dansk Adelslægt, af hvilken Tord Aagesen nævnes 1288; den uddøde i Danmark 1785 med Gehejmeraad, Greve Otto Thott. En Linje blev ved Skaanes Afstaaelse til Sverige 1660 svensk, men lod sig først 1756 introducere paa det svenske Ridderhus. Den blev 1778 ophøjet i den svenske Friherrestand og 1807 i grevelig Stand. Udførlig Slægttavle med Vaaben-afbildninger i Farver. se Aarg. 1900.

Den ældre Linje.

Greve Otto Gustaf Erik Thott til Skabersjö Fideikommis, f. 2 April 1854 (Søn af Kabinetsskammerherre, Major, Greve Otto til Skabersjö Fideikommis, f. 29 Juli 1823 † 22 Dec. 1891 og Grevinde Ebba Elisabeth Augusta Sparre af Söldeborg, f. 11 Dec. 1830, g. 29 Juli 1851 † 24 Jan. 1912), Øverste Kammerjunker hos Kong Gustaf V., Oberstlieutenant i Armeen, Major i Kronprinsens Husar-Regs. Res. (S.K.*) (S.N.1.) (S.Sv.3¹.) (O.II.Jmt.) (O.V.Jmt.) (O.V.Sbm.) (Ob.M.T.) (Ø.F.J.1.) (Ø.J.Kr.2.) (Pr.R.Ø.2.) (Pr.Kr.2.) (B.B.I.Z.2¹.) (R.St.Stan.2.*) (N.St.O.2¹) (B.Z.L.2¹) (Stb.V.2¹) (F.Æ.L.3.) (P.T.&S.3.) (S.H.E.3.) (I.M.&L.3.) (S.A.3².), g. 5 Aug. 1879 m. Augusta Eleonora Gustafva Hallenborg, f. 16 Sept. 1857: [Skabersjö.] Børn:

1. Friherreinde Ingeborg Louise, f. 7 Okt. 1881, g. 11 Febr. 1911 m. Hofjægermester, Friherre Carl Gotthard Bonde til Ericsbergs Fideikommis, f. 28 Juli 1877. [Ericsberg ved Katrineholm.]
2. Greve Gustaf Otto Tage Stig,^o f. 29 Jan. 1885, Hofjægermester, Ritmester i Norrlands Dragon-Reg. Res., Godsforvalter (O.V.Jmt.) (S.V.3¹.), g. 25 April 1911 m. Friherreinde Margareta (Greta) Louise Bennet, f. 30 Sept. 1887. [Roslätt ved Skabersjö.] Børn:
 - a. Friherreinde Margareta Elisabeth, f. 17 Maj 1912.
 - b. Friherreinde Ingeborg Graziella, f. 16 Nov. 1913.
 - c. Friherreinde Wilhelmina Magdalena, f. 7 Marts 1915.
 - d. Greve Kjell Otto, f. 29 Jan. 1917.
 - e. Friherreinde Christina Eleonora, f. 24 Dec. 1918.

Broder:

Friherre Erik Otto Ivar, f. 6 Dec. 1859 † 5 Jan. 1922, Oberstlieutenant i Armeen, Ritmester i Kronprinsens Husar-Reg. Res., Chef for Remontedepotet paa Herrevadskloster, g. 12 Jan. 1885 m. Friherreinde Ebba Fredrika Beck-Friis, f. 3 Febr. 1864. [Helsingborg.] Børn:

1. Friherre Erik Ove, f. 20 Nov. 1895, Civilingeniør, Direktør i A/S. Boving & Co., g. 19 Maj 1921 m. Friherreinde Eva

Thott.

- Christina Birgitta (Stina - Brita) Bennet, f. 20 Okt. 1895. [London.] Døtre:
- a. Friherreinde Anna, f. 27 Dec. 1922, Stiftsfrøken.
 - b. Friherreinde Märta, f. 22 Nov. 1924, Stiftsfrøken.
2. Friherre Clas Erik, f. 5 Aug. 1888, Ritmester ved Livreg. til Hest, g. 22 Marts 1913 m. Friherreinde Caroline Marina Strömfelt, f. 14 Nov. 1892. [Stockholm.] Børn:
- a. Friherre Thord Classon, f. 10 Dec. 1913.
 - b. Friherreinde Ebba Clasdotter, f. 2 Juni 1916, Stiftsfrøken.
 - c. Friherreinde Ulla Clasdotter, f. 22 Maj 1918, Stiftsfrøken.
3. Friherreinde Ebba Brigitta, f. 3 Sept. 1890, g. 2 Dec. 1914 m. Friherre Adolf Vilhelm Bennet til Ljusekulla, f. 11 Sept. 1877. [Ljusekulla ved Påarp.]

Farbrødre:

1. Friherre Thor, f. 10 Dec. 1835 † 26 Nov. 1916, g. 26 Juli 1879 m. Grevinde Hellevid Posse, f. 27 Aug. 1848 † 13 Maj 1919. Børn:
 - a. Friherreinde Amelie, f. 11 Maj 1880, Stiftsfrøken. [Engelholm.]
 - b. Friherre Fredrik, f. 11 Juli 1881, Ritmester i Skaanske Kavall.-Reg. Res. (S.Sv.3¹), g. 28 Marts 1912 m. Anna Sophia Margareta (Greta) Dyrssen, f. 25 Maj 1889. [Ystad.] Døtre:
 - 1) Friherreinde Anna Margaretha Birgitta, f. 19 Aug. 1914.
 - 2) Friherreinde Ingeborg Hellevid Sofia, f. 3 Maj 1916.
2. Friherre Åke Valdemar, f. 5 Febr. 1842 † 14 Febr. 1922, Oberst, g. 16 Febr. 1875 m. Grevinde Ellen Henriette Agathe Wachtmeister, f. 25 Dec. 1853. [Stockholm.] Sønner:
 - a. Friherre Ivar Thor Otto, f. 20 Nov. 1875 † 17 April 1909, Skibskaptajn, g. 15 Maj 1900 m. Ragnhild Bernhardine Strindberg, f. 20 Sept. 1876 † 10 Juni 1901. Datter:

Friherreinde Ragnhild Ebba Ingeborg, f. 20 Maj 1901, Lærerinde. [Stockholm.]

Friherre Hans Axel Waldemar, f. 4 Jan. 1878, Major i Svea Livgardes Res. (S.Sv.3¹) (Fr.off.de l'instr. publ.) (B.Z.L.3.²), g. 20 Aug. 1906 m. Märta Anna Charlotta af Petersens, f. 26 Sept. 1882. [Stockholm.] Børn:
 - 1) Friherre Åke Waldemar Gösta, f. 28 Nov. 1908, Officersaspirant ved Svea Livgarde.
 - 2) Friherre Gösta Ivar, f. 8 Sept. 1910.
 - 3) Friherre Bo Axel Christer Waldemar, f. 1 Dec. 1915.

Thott.

- 4) Friherreinde Märta Christina Birgitta, f. 27 Sept. 1918.
- c. Friherre Axel Thorbjørn, f. 7 Dec. 1882, Kaptajn ved Svea Livgardes Res., Trafikchef og Direktør ved Helsingborg—Hessleholm og Klippan—Esløf Jernbaner (S.Sv. 3.¹) (R.St.Stan.3.), g. 5 Okt. 1906 m. Louise Elisabeth Charlotta Reuterskiöld, f. 2 Nov. 1884. [Helsingborg.] Døtre:
- 1) Friherreinde Karin Axelsdotter, f. 7 Juli 1909.
 - 2) Friherreinde Sigrid Axelsdotter, f. 1 Dec. 1911.

Den yngre Linje.

Friherre Frits Gustaf Christian Thott, f. 4 April 1868 (Søn af Ritmester, Friherre Gustaf, f. 10 Okt. 1828 † 18 Nov. 1879, og Friherreinde Irmingard Charlotta Margaretha Thott, f. 24 April 1834, g. 8 Nov. 1865 † 15 Marts 1900), Gartner. [Pasadena, Kalifornien.]

Søster:

af Paderens 1. Ægteskab 8 Maj 1857 m. Friherreinde Ulrika Christina Thott, f. 10 Maj 1826 † 1 Dec. 1863:
Friherreinde Lovisa Ulrika (Ulila),^o f. 3 Aug. 1858, g. 10 Okt. 1883 m. Admiral, Første Adjutant hos Kongen og Chef for Kongens Stab, Statsraad,* Ove Carl August Ehrensward til Tosterup (S.K.*), f. 16 Sept. 1858. [Stockholm.]

von Thun.

Gammel pommersk Adelslægt, af hvilken Frøken Caroline Ferdinandine Juliane Petrea Antoinette von Thun under 4 Jan. 1877 og hendes 3 Søstre under 22 Marts 1877 optoges blandt den danske Adel.

Julie Ovene Philippa Cathrine von Thun,^o f. 6 Okt. 1846 (Datter af Adjutant hos Arveprins Ferdinand, Ritmester Ludvig Vilhelm Emil Warnstedt, f. 27 Marts 1816 † 10 Juli 1893, og Julie Sorene Ovene Henriette Kierulf, f. 2 Maj 1814, g. 12 Nov. 1842 † 9 April 1896) overord. Stiftsdame i Vallø. [K.]

Søster:

Antoinette Frederikke Anna Hansine, f. 28 Jan. 1857. (Vallø.) [K.]

de Thurah.

Kaptajn og Ekvipagemester Christian Henrik Thura blev adlet 22 April 1773 med Navnet de Thurah.

de Thurah.

Christian Erik de Thurah,^o f. 11 Maj 1858 (Søn af cand. theol., Kaptajn, Seminarielærer **Laurids**, f. 30 Okt. 1825 † 14 Dec. 1875, og **Anne Kathrine Madsen**, f. 24 Okt. 1817, g. 30 Dec. 1856 † 26 April 1887), Skibskonstruktør (D.M.), g. 22 Maj 1887 m. **Karen Christine Christensen**, f. 17 Febr. 1864. [Charlottenlund.] Børn:

1. **Xenia Frederikke Catharina**, f. 21 Okt. 1888, g. 18 Maj 1915 m. **Massør Helge Brynmild Kragh (Heidemann) Hedmar**, f. 18 Maj 1885. [Cannes.]
2. **Victoria Ingeborg Laura**, f. 8 Jan. 1890, g. 21 Okt. 1919 m. **Lærer Hans Richard Fabricius**, f. 30 April 1893. [Gilleleje.]
3. **Astrid Sofie Christine**, f. 18 Juli 1891, g. 17 Maj 1918 m. **Ingeniør Harald Georg Wilhelm Nielsen**, f. 18 Maj 1892. [Haslev.]
4. **Lauritz**, f. 17 Maj 1893, Assistent i det forenede Dampskibsselskab, g. 22 Juni 1917 m. **Rigmor Olga Nielsen**, f. 11 Dec. 1895. [Taarnby Villaby, Kastrup.] Børn:
 - a. **Lillian**, f. 23 Sept. 1918.
 - b. **Christian Erik**, f. 11 Maj 1921.
 - c. **Gudrun**, f. 18 Maj 1925.
5. **Axel Eyvind**, f. 3 Dec. 1894, Hotelejer, g. 20 Dec. 1916 m. **Grace Isabel Heathfield**, f. 11 Dec. 1893. [England.] Barn:

Isabel Jean, f. 20 Febr. 1926.
6. **Albert Immanuel**, f. 10 Juli 1902, Maskinkonstruktør. [Australien.]

Farbroder:

Christian Henrik, f. 9 Juli 1830 † 16 Nov. 1898, Sognepræst, g. 16 Juni 1859 m. **Thora Marie Frederikke Andersen**, f. 7 Juni 1836 † 10 Marts 1911. Børn:

1. **Andreas Christian Erik**, f. 15 Juli 1860 † 7 Dec. 1907, Tømrermester, g. 30 Maj 1890 m. **Anna Andersen Johansen**, f. 17 Febr. 1859. [Hellerup.] Søn:

Ove Christian Henrik, f. 2 Aug. 1891, Secondlieutenant ved 2. Feltart.-Reg., Vognmand, g. 24 Nov. 1916 m. **Soffi Jensen**, f. 13 Juni 1890. [K.] Børn:
 - a. **Helge Christian**, f. 17 April 1923.
 - b. **Birthe**, f. 6 Nov. 1924.
2. **Frode**, f. 17 Marts 1862, Malermester, Sognefoged, g. 16 21 Maj 1888 m. **Sylvia Laura Knudsen**, f. 20 Sept. 1862 † 12 Maj 1889, 2^o 17 Marts 1891 m. **Thora Petrea Meier**, f. 26 Maj 1861. [Hellerup.] Døtre:

af 2. Ægteskab:

- a. **Karen**, f. 26 Aug. 1896. (Vemmetofte.)
- b. **Sylvia**, f. 1 Maj 1898, g. 25 Juni 1920 m. **Papirhandler Tage Mørk Mønsted**, f. 26 Dec. 1898. [Hellerup.]
- c. **Gerda**, f. 26 Marts 1900. (Vemmetofte.)
- d. **Ester**, f. 15 Aug. 1902. (Vemmetofte.)

3. **A n n a** Marie Catharine, f. 8 Sept. 1864, g. 25 April 1891 m., Proprietær **F r e d e r i k** Hjort, f. 15 Juli 1863. [Baagegaard ved Tommerup.]
4. **M a r i e E l i s a b e t h**, f. 24 Aug. 1867, g. 26 Juli 1898 m. Sognepræst **B y r i e l** Vognsen Tollestrup, f. 9 Maj 1867. [Toxværd.]

Tillisch.

Slægten Tillisch, Thielsch eller Tilleslus er en gammel Patricierslægt fra Schlesien, der kendes tilbage til 1380. En Linje blev 10 April 1556 adlet af Kejser Ferdinand, medens andre Linjer 28 Jan. 1665 og 29 Okt. 1680 blev optagne i den bøhmiske Ridderstand. Til Danmark kom den i det 17. Aarh. Ved aabent Brev af 22 Juli 1872 erholdt Descendenterne af Oberst Georg Frederik Tillisch Anerkendelse som henhørende til den danske Adel. — Ved Allerhøjeste Resolution af 18 Juli 1905 er det bifaldet, at de nævnte Descendenter fører følgende Vaaben: En oprejst, kronet rød Løve med kløttet Hale, holdende et draget Sværd, i Sølvfelt, paa Hjelman en halv rød Løve med kløttet Hale og draget Sværd mellem to Sølv-Ørnevinger, hver belagt med en rød Rose.

C h r i s t i a n Ludvig Caspar Holten Tillisch, f. 14 Aug. 1871 (Søn af Kammerjunker, Herredsfoged **C h r i s t i a n** Frederik, f. 18 Juli 1833 † 20 Maj 1900, af dennes 1. Ægteskab 9 Dec. 1863 m. **C a r o l i n e** Grevencop-Castenschiold, f. 23 Okt. 1840 † 18 April 1875), Inspektør, g. 20 Nov. 1900 m. **G e r d a** Julie Louise Rothe, f. 25 Marts 1881, skilt 1911 † 17 Juli 1925 (hun g. 2^o m. Postekspedient **C a r l** Frederik Andersen). [K.] Søn:

C h r i s t i a n **T h y g e**, f. 7 Juni 1903, Arkitekt. [New York.]

Søster:

C a t h r i n e **M a r i e** **L o u i s e** **H e n r i e t t e**, f. 27 Aug. 1864, g. m. Branddirektør **O t t o** Skeel.

Farbroder:

F r e d e r i k **G e o r g** **C h r i s t o p h e r** **C h r i s t i a n**, f. 20 Juli 1841 † 27 Dec. 1900, Kammerjunker, g. 11 Juli 1878 m. **M a r i e** **A d o l p h i n e** **F r a n z i s k a** **B r o c k d o r f f**, f. 15 Dec. 1850 † 19 Febr. 1920. Børn:

1. **M e r c e d è s** **H e n r i e t t e** **M a t h i l d e**, f. 17 Juli 1892 (B.E.M.). (Vallø.)
2. **C h r i s t i a n** **F e r d i n a n d** **F r e d e r i k**, f. 5 Aug. 1886, Kammerjunker, Kaptajn ved Livgarden, Chef for kongens Livjægerkorps (R.º) (B.L.5.) (B.L.II.5.) (F.I.H.R.3.1) (F.I.S.F.) (N. St.O.3.1), g. 4 Juli 1912 m. **B a r o n e s s e** **E m m a** **S c h a f f a l i t z k y** **d e** **M u c k a d e l l**, f. 4 Marts 1889. [K.] Børn:
 - a. **F a n n y**, f. 1 April 1913. (Vallø.)
 - b. **F r i t s** **G u s t a v**, f. 16 Okt. 1915.
 - c. **J ø r g e n**, f. 10 Febr. 1917.

Farfaders Brødre:

1. *Poul Christian*, f. 20 Febr. 1805 † 29 Aug. 1876, Sognepræst til Herlufsholm, g. 23 Marts 1833 m. *Johanne Jacobine Noline Hass*, f. 17 Marts 1813 † 27 Sept. 1878. Sonner:
 - a. *Nicolaj Jakob Flemming*, f. 6 Marts 1844 † 10 Jan. 1917, Forpagter, g. 24 Maj 1876 m. *Adelaide (Adela) Søltøft*, f. 9 Juni 1852. [K.] Børn:
 - 1) *Paul Christian*,^o f. 12 Aug. 1877, Landsretssagfører, g. 8 Dec. 1904 m. *Johanne Louise Rottbøll Koefoed*, f. 11 Juli 1877. [K.] Døtre:
 - a) *Anita Emmy Adela*, f. 29 Febr. 1908. (Vallø.)
 - b) *Ida Elisabeth (Idalis)*, f. 23 Nov. 1913. (Vallø.)
 - 2) *Henry Christian Emil*, f. 18 Aug. 1879, cand. polyt., Direktør, g. 9 Juni 1908 m. *Julie Felizia Koefoed*, f. 25 Aug. 1879. [Harburg ved Elben.] Børn:
 - a) *Emmy*, f. 16 Nov. 1909. (Vallø.)
 - b) *Dagmar*, f. 20 Sept. 1911. (Vallø.)
 - c) *Ingrid*, f. 19 Dec. 1915. (Vallø.)
 - d) *Henrik Vilhelm Frederik*, f. 31 Jan. 1919.
 - 3) *Fredrik Ferdinand*, f. 13. Jan. 1882 † 8 Okt. 1918, Ingeniør, g. 17 Juni 1911 m. *Ingeborg Hertha Paludan-Müller*, f. 26 Febr. 1883. [K.] Sønner:
 - a) *Niels Benedict*, f. 26 Sept. 1912.
 - b) *Flemming Ferdinand*, f. 11 Nov. 1917.
 - 4) *Carl Johan*, f. 17 Okt. 1884, Veksellerer. [K.]
 - 5) *Eleonora Dorothea Elisabeth*, f. 22 Maj 1886. (Vallø.) [K.]
- b. *Christian Ludvig Henrik*, f. 27 Dec. 1846 † 5 Febr. 1891, Forpagter, g. 7 Nov. 1879 m. *Anna Marie Kirstine Schrøder*, f. 3 Aug. 1857 (hun g. 2^o m. Forpagter *Niels Marius Søndergaard*). [Roskilde.] Børn:
 - 1) *Johanne Jacobine Noline*, f. 31 Aug. 1880, Lærerinde. (Vallø.) [K.]
 - 2) *Frederik (Frits) Ferdinand*, f. 24 Dec. 1881, Skibsinspektør i Østasiatisk Kompagni (R.*), g. 4 Okt. 1913 m. *Julie Sophie Annette Augusta Teisen*, f. 18 Marts 1881. [K.] Børn:
 - a) *Karen*, f. 5 Aug. 1915. (Vallø.)
 - b) *Palle*, f. 2 Aug. 1920.
 - 3) *Poul Christian*, f. 8 Juni 1883, Landmand, g. 23 Juni 1915 m. *Anna Emmeline Richens*, f. 1 April 1889. [Mesinge.] Børn:
 - a) *Christian Henrik Edwin*, f. 19 Maj 1917.
 - b) *Anna Elisabeth* f. 12 Dec. 1919.
 - c) *Poul Victor*, f. 28 Marts 1921.
 - d) *Johannes Carl*, f. 4 Febr. 1923.
 - 4) *George Frederik*, f. 21 Sept. 1884 g. 4 Okt. 1913 m. *Jenny Jensen*, f. 20 Sept. 1890. [St. Paul, U.S.A.] Børn:

Tillisch.

- a) Anna Marie, f. 28 Marts 1914.
 - b) Poul Christian, f. 2 Febr. 1917.
 - c) Jenny Johanne, f. 11 Aug. 1924.
 - 5) Alhed Marie, f. 9 Sept. 1885, Missionær, g. 15 Juni 1928 m. Missionær Ville Villesen. [Sudan.]
 - 6) Henrik Vilhelm, f. 11 Aug. 1888, Forpagter, g. 14 Maj 1919 m. Thora Mathilde Sonne, f. 7 Dec. 1889. [Trygvælde ved Haarlev.] Sønner:
 - a) Holger, f. 9 Juni 1921.
 - b) Erik, f. 13 Juni 1925.
2. *George Flemming, f. 6 Marts 1807 † 5 Juni 1872, Kammerherre, Herredsfoged. Søn:*
Frederik Ferdinand, f. 13 Juni 1850 † 2 Okt. 1908, Overintendant, g. 30 Okt. 1889 m. Constance Christensen, f. 13 Marts 1869. [K.] Børn:
 - 1) Gerda Augusta, f. 23 Aug. 1890, g. 9 Nov. 1926 m. Malermester Frederik Andersen Møller, f. 29 Jan. 1867. [K.]
 - 2) George, f. 21 Dec. 1892, Lieutenant* af Res. ved Gardehusar-Reg., g. 18 April 1921 m. Esther Wibolt, f. 13 Aug. 1901. [Canada.] Søn:
 - Frits, f. 15 Sept. 1925.

Tramp.

Gammel pommersk Adelslægt, der kom til Danmark i Slutningen af det 17. Aarh. Generalmajor: Philipp Detlev Tramp til Fjellebro, der 15 Marts 1736 af Kejser Carl VI. var bleven ophøjet til Rigsgreve, optoges 26 Juli 1743 i den danske Grevestand. — Navnet skrives baade Tramp og Trampe.

Tramp.

- Greve Helge Tramp, f. 9 Jan. 1871 (Søn af Lieutenant af Flaaden, Postmester, Greve Christian Johan Frederik, f. 7 Sept. 1842 † 29 Aug. 1918), Dampskibsfører,* g..... m. Catherine Bomhals, f. 19 Juni 1876. [K.] Børn:
- 1. Greve Willy Constantin, f. 15 April 1900, Styrmand, g. 2 Okt. 1926 m. Anna Wilhelmine Julie Kann, f. 3 Sept. 1905. [K.]
 - 2. Comtesse Yvonne Marie Louise, f. 11 Maj 1912.

Søskende:

- 1. Comtesse Agnes a Lucca, f. 9 Aug. 1869, g. 1^o 15 Nov. 1894 m. Boghandler Siegfried Michaelsen, f. 27 Dec. 1867 † 15 Juli 1896, 2^o i Maj 1903 m. Lektor, Dr. phil. Carl Christian Hansen, f. 20 Juni 1876, skidt. [Chicago.]
- 2. Greve Kay, f. 1 Febr. 1874, g. 23 Sept. 1910 m. Julie Mægaard, f. 21 Juni 1875. [Canada.] Sønner:

Tramp.

- a. Greve **Flemming**, f. 1 Nov. 1911.
- b. Greve **Oluf**, f. 15 Maj 1917.
3. Greve **Rolf**,^o f. 29 Dec. 1876, Fuldmægtig^o i Handelsbanken. [K.]

Moder:

Enkegravinde **Charlotte Frederikke**, født Comtesse Knuth, f. 26 April 1840, g. 21 Maj 1867, Enke 29 Aug. 1918. [K.]

Farbroder:

Greve Adam Gebhardt Rudolph, f. 3 Jan. 1848 † 8 Okt. 1912, g. 7 Juni 1872 m. **Rosa Johanne** von Holstein-Rathlou, f. 12 Febr. 1851. [Helsingør.] Døtre:

1. Comtesse **Alma**, f. 16 April 1875, Malerinde, g. 1^o 24 Aug. 1895 m. Kredslæge **Christen Juul Ørum Mørch**, skilt 1916, 2^o i Nov. 1916 m. Kammerjunker, Oberstlieutenant^o **Carl Matthias Appeldorn** (R.^o) (Chr.X.Off.E.T.) (Is.F.2.), f. 10 April 1869. [Helsingør.]
2. Comtesse **Ebba**, f. 2 April 1885, fører Navnet Tramp, g. 7 Nov. 1911 m. Direktør **Henrik Wilhelm Bechshøft**, f. 31 Maj 1885, skilt. [Helsingør.]

Den danske Linje Trampe.

Greve **Christopher Sophus Fridericia Trampe**,^o f. 9 Juni 1879 (Søn af cand. polit., Greve **Jørgen Christian**, f. 23 Febr. 1838 † 12 Aug. 1926 og **Hanna Emma Christiane Fridericia**, f. 30 Jan. 1847, g. 1 Juni 1875 † 1 Nov. 1879), Kaptajn af Livgarden, Adjutant hos Kongen (R.^o) (B.L.II.3.) (I.Kr.3¹.) (M.Gr.4.) (N.St.O.3².) (O.H.&P.5.) (S.Kr.4.) (S.Sv.3².) (S.V.3².), g. 10 Okt. 1907 m. **Adelgunde** von Scholten, f. 21 Okt. 1881. [K.] Børn:

- a. Comtesse **Elisabeth Adelgunde**, f. 12 Sept. 1910. (Vallø)
- b. Greve **Hans Christopher**, f. 3 Juli 1915.

Søster:

Comtesse **Ella Christiane Susanne Frederikke**, f. 18 Marts 1877, g. 15 Nov. 1901 m. Sognepræst **Adolf Siegfred Hedegaard Nissen** (R.^o), f. 24 Marts 1868. [Vordingborg.]

Farbrødre:

1. **Greve Carl Doris Massmann**, f. 25 Maj 1842 † 6 Juli 1914, Toldkasserer, g. 11 Nov. 1873 m. **Gnhilda (Hilda) Arntz**, f. 23 Maj 1847 † 6 Marts 1912. Datter:
Comtesse **Julie Charlotte Mathilde**, f. 13 Okt. 1874, g. 4 Juni 1901 m. Toldassistent **August Paulsen**, f. 28 Nov. 1871 † 9 Maj 1905. [K.]
2. **Greve Adam Rudolph**, f. 30 April 1844 † 9 Sept. 1908, Overretssagfører, g. 6 Maj 1876 m. **Anna Charlotte Theodora** von Scholten, f. 11 Sept. 1852. [K.] Børn:

Trampe.

- a. Comtesse **A d e l g u n d e**, f. 20 April 1877, g. 20 April 1904 m. Dommer **T y g e Emil Bang**, f. 20 Juli 1858 † 15 Febr 1921. [K.]
- b. Comtesse **A n n a**, f. 8 Juli 1879. Vemmetofte.) [Aastrup.]
- c. Comtesse **D a g m a r**, f. 26 Nov. 1881, g. 30 Juni 1909 m. Orlogskaptajn af Res., Underdirektør i »Det store nordiske Telegrafelskab« **Niels Knud H a r a l d Falk Bonde (R.)**, f. 24 Okt. 1882. [K.]
- d. Greve **J o b s t Gerhard**, f. 6 Okt. 1884, Proprietær, g. 3 Nov. 1908 m. **I d a Marie Müller**, f. 29 Okt. 1884. [Frederikshøj ved Slude.]
- e. Comtesse **M a r i a**, f. 11 Dec. 1885, g. 22 Juli 1911 m. Fabrikant **M a x Lange**, f. 5 Maj 1882. [Vedbæk.]
3. Greve **C h r i s t i a n Adolph**, f. 14 April 1846 † 7 Sept. 1907, Postmester og **Telegrafbestyrer**, g. 5 Sept. 1875 m. **Aurora Ingeborg Didrikka Sveinbjørnson**, f. 23 April 1853. [K.] Børn:
- a. Comtesse **C h r i s t i a n e Adolphine**, f. 18 Maj 1876, g. 2 Nov. 1897 m. Provst **J o h a n n e s Erik Sommer**, f. 12 Febr. 1868 † 14 Jan. 1921. [K.]
- b. Greve **J ø r g e n Theodor**, f. 3 Juli 1878, Proprietær*, g. 1^o 5 Aug. 1905 m. **E l n a Petrea Henriette Muus**, f. 23 Dec. 1871 † 6 Sept. 1906, 2^o 23 Sept. 1912 m. **Laura Stephania**, født **Jensen-Twilde**, f. 7 Marts 1870 (g. 1^o m. Premierlieutenant **Edmund Troost** † 21 Dec. 1910).
Datter:
af 1. Ægteskab:
Comtesse **E l n a Dorthea Ingeborg Karen**, f. 2 Sept. 1906. (Vallø.)
- c. Greve **F r e d e r i k Carl**, f. 9 Marts 1881, Magistratsfuldmægtig, g. 9 Maj 1914 m. **A n n a Olesen**, f. 3 Juni 1887. [K.] Datter:
Comtesse **K a r e n Signe Lauretta Ingeborg**, f. 16 Marts 1917.
- d. Comtesse **H a l d o r a Margrethe**, f. 15 Jan. 1883, g. 3 April 1906 m. Stationsforstander,* Forretningsbestyrer **C h r i s t i a n Asmussen**, f. 10 Jan. 1879. [K.]
- e. Comtesse **I n g e b o r g Caroline Kirstine**, f. 16 Juni 1884, g. 3 Dec. 1908 m. Læge **A x e l Harald Valdemar Bentsen**, f. 12 Juni 1872. [Odense.]
- f. Comtesse **H a n n a Emma Christiane**, f. 5 Jan. 1886, g. 11 Nov. 1911 m. Bygningstegner **G u s t a v Olaf Lindhard**, f. 4 Marts 1883. [K.]
- g. Greve **S o p h u s Carl Rudolph Christian**, f. 4 Jan. 1891, Kaptajn ved 5. Batl., g. 14 Febr. 1919 m. **Isolde Stephanie Fridericke Troost**, f. 3 Juni 1897. [Odense.]
Sønner:
1) Greve **T o r b e n Etmund Jørgen**, f. 3 Dec. 1922.
2) Greve **K a r l Christian**, f. 25 Maj 1924.
3) Greve **E r i k Gerhard Adam Frederik**, f. 28 Maj 1926.

Trampe.

Den svensk-norske Linje Trampe.

Greve Jens Adam Carl Lorents Trampe, f. 18 Nov. 1866 (Søn af Greve Jens David Carl Valdemar, f. 2 Sept. 1841 † 6. Jan. 1916 og Josephine Kjelland, f. 16 Febr. 1842, g. 23 Nov. 1865 † 13 Febr. 1879), Rentier, Ingeniør,* g. 5 Okt. 1898 m. Rachel Moore Barker, f. 21 Juli 1867. [Paoli. U.S.A.]

Søskende:

af Faderens 1. Ægteskab, se ovenfor:

1. Greve Omer Brunius,^o f. 7 Marts 1869, Journalist [Bjørkeberga ved Osby], g. 1^o 19 Juli 1893 m. Johanne Emilie Clara Breitenbach, f. 21 Aug. 1868, skilt † 11 Jan. 1923, 2^o 4 Marts 1917 m. Pauline Sidonie Else Feistkorn, f. 3 Juni 1873, skilt, 3^o 26 Sept. 1921 m. Maria Bauer, f. 26 Marts 1880. [Wien.] Børn:

af 1. Ægteskab:

- a. Greve Carl Jørgen Omer Philipp Detlev, f. 27 Juni 1896, Agronom. [Schwante, 6. Berlin.]
 - b. Comtesse Ingeborg Signe Thyra, f. 6 Dec. 1897, Malerinde. [Dresden.]
 - c. Comtesse Ragnhild Ingegerd, f. 29 Juni 1899, g. 1^o 16 Sept. 1919 m. Professor Georg Alexander Mathey, f. 13 Sept. 1884, skilt, 2^o 25 Marts 1926 m. Fabriksejer, Dr. Jur. Friedrich Rudolph Wahl, f. 13 Febr. 1894. [Berlin.]
2. Greve Rudolph Valdemar Jørgen, f. 22 Juli 1873, Kasserer ved Mørsil Sanatorium, g. 1^o 27 Sept. 1905 m. Erika Margareta Borg, f. 21 Juni 1879 † 30 Aug. 1918, 2^o 27 Juli 1919 m. Olga Caroline Westerberg, f. 2 Nov. 1898. [Mørsil i Jämtland.] Børn:

af 1. Ægteskab:

- a. Comtesse Dagmar Marianne, f. 25 April 1907. [Mørsil.]
- b. Comtesse Thyra Hervor, f. 10 Maj 1909.
- c. Greve Jens Anders Filip Rudolf, f. 30 Jan. 1911.
- d. Comtesse Thyra Frederikke Josephine, f. 21 Sept. 1917.

af 2. Ægteskab:

- e. Comtesse Torgerd Asløg, f. 15 Dec. 1920.
 - f. Greve Rune Waldemar Massman, f. 14 Juli 1922.
3. Greve Niels Eduard Fredrik, f. 9 Sept. 1875, Skibsfører, g. 3 April 1904 m. Iris Tinny Mathilda Kristina Ericson, f. 13 Juli 1883. [Halmstad.] Søn:
Greve Carl Filip Fredrik Detlev, f. 2 Febr. 1905, Forst elev.
 1. Comtesse Agnes Thyra Fredricka, f. 5 Nov. 1876, g. 22 Jan. 1912 m. Skibsreder Herman Lennart Corlitzon, f. 30 Nov. 1860 † 17 Dec. 1919. [Stockholm.]

Trampe.

- af Faderens 2. Ægteskab m. Hedvig Frida Wetterquist, f. 30 Aug. 1859, skilt † 15 Jan. 1922:*
5. Greve Carl Harald Detlev, ^o f. 28 Marts 1886, Assistent i den kgl. Generaltolddirektion. [Stockholm.]
af Faderens 3. Ægteskab 22 April 1903 m. Alva Malvina Berlin, f. 17 Juni 1877. [Stockholm.]
 6. Comtesse Marianne Johanna Bernhardina, f. 16 Febr. 1904, Sygeplejeelev. [Röda Korset, Stockholm.]
 7. Comtesse Emmy Thorborg Alva Caroline, f. 28 Jan. 1906. [Stockholm.]

Faders Søskende:

1. *Greve Adam Fredrik til Mjölkeröd og Knäm i Bohuslän, f. 7 Jan. 1854 † 18 Juli 1908, Kaptajn, g. 1 Dec. 1882 m. Frida Lundin, f. 14 Marts 1865 † 19 Febr. 1916. Børn:*
 - a. Comtesse Dagmar Marianne, f. 3 Jan. 1884, g. 15 April 1911 m. Civilingeniør, Disponent Gunnar Olof Jacobson, f. 28 Juni 1882. [Mjölkeröd.]
 - b. Greve Jens Ragnar, f. 26 Febr. 1885, Godsejer, Lieutenant, ^{*} preuss. Kaptajn^{*} (Pr.J.K.I.2.) (Pr.F.K.). [Mjölkeröd.]
2. Comtesse Agnes Sophie, f. 14 Sept. 1855, g. 26 April 1875 m. Kaptajn Adolph Fredrik Fogelström, f. 18 Juli 1844 † 29 Okt. 1902. [Uddevalla.]

Farfaders Fader:

Greve Frederik Christoph, f. 19 Juni 1779 † 19 Juli 1832, Kammerherre, Stiftamtmand, g. 1^o 1797 m. Baronesse Sophie Frederikke Henriette Bolten, født Heinrich, f. 1762 † 8 April 1807, 2^o 8 Maj 1808 m. Anna Dorthea Colbjørnsen, f. 21 Jan. 1792 † 13 Okt. 1808, 3^o 20 Dec. 1810 m. Rigsgrevinde Amalie Ulrikke Frederikke Schmettau, f. 29 April 1791 † 27 Okt. 1856. Sønner:

af 1. Ægteskab:

1. *Greve Adam Johan Frederik Poulson, f. 10 Sept. 1798 † 8 Aug. 1876, norsk Øverste Kammerjunker, Amtmand i Nordre Trondhjems Amt, g. 4 Juli 1828 m. Angelika Christiane Pihl, f. 19 Aug. 1800 † 1 Febr. 1885. Sønner:*
 - a. *Greve Frederik Waldemar, f. 20 Aug. 1829 † 25 Nov. 1895, Foged paa Inderøen, g. 20 Maj 1863 m. Rebekka Dorthea Erika Müller, f. 10 Okt. 1838 † 9 Juni 1917. Døtre:*

- 1) *Comtesse Fredrikke, f. 3 Okt. 1869, g. 16 Marts 1893 m. konst. Distriktslæge Anton Krenkel Hegge Schnitler, f. 1 Marts 1857 † 3 April 1922 (han g. 1^o 16 Aug. 1888 m. Comtesse Semira Angélique Trampe, f. 29 Febr. 1864 † 1 Jan. 1891). [Stenkjær.]*
- 2) *Comtesse Cathinka, f. 26 Dec. 1879, g. 16 Marts 1903 m. Major i I. Divis. Inf., Topograf i Norges geografiske Opmaaling Marius Widerøe (R.^{*}), f. 20 Nov. 1870. [Oslo.]*

b. *Greve Jens Edvard*, f. 8 Okt. 1838 † 30 Nov. 1893, Kommandørkaptajn i den norske Marine, g. 30 Aug. 1865 m. *Mariane Margrethe Birgithe Thøgersdatter Hagemann*, f. 15 Dec. 1843. [Oslo.] Datter:

Comtesse *Ninni Henriette*,^o f. 17 Maj 1868. g. 29 Aug. 1896 m. extraord. Professor i slaviske Sprog, cand. mag. *Ola f Broch*, f. 4 Aug. 1867. [Oslo.]

af 3. Ægteskab:

2. *Greve Eduard Colbjørnsen*, f. 23 Marts 1818 † 6 Okt. 1885, Oberstlieutenant, g. 28 Jan. 1847 m. *Anna Caroline Bauck*, f. 7 Okt. 1824 † 11 Maj 1908. Datter:

Comtesse *Henriette Augusta*, f. 5 Ang. 1854, Medlem af Kontrolkommissionerne for Sindssygeasyler (N. Kr.M.), g. 10 Sept. 1878 m. Bylæge. *Ola f Berg Kindt*, f. 19 Aug. 1850. [Trondhjem.]

Trap de Thygeson.

Ved kgl. Bevilling af 30 Maj 1876 er Frøken *Charlotte Marie Trap*, der er adopteret af Kammerherre *Thyge Georg Carl Frederik de Thygeson*, optagen i Adelsstanden med Navnet *Trap de Thygeson*.

Charlotte Marie Trap de Thygeson, f. 24 Marts 1856 (Datter af Gehejmekonferensraad, Kabinetssekretær, Ordenssekretær, Dr. jur. *Jens Peter Trap*, f. 19 Sept. 1810 † 21 Jan. 1885). Klosterfrøken i Vemmetofte. [Damgaard ved Fredericia.]

Treschow I.



Konferensraad *Michael Treschow* blev adlet ved Patent af 9 Okt. 1812. — Vaabenalbildung i Farver og udlørlig Slægttavle, se Aarg. 1889.

I. Linje.

Michael Scheel Treschow,^o f. 31 Marts 1880 (Søn af Fabrikejer *Michael*, f. 31 Aug. 1853 † 20 Dec. 1896 og *Ulrikka (Ulla) Marie Augusta Scheel*, f. 27 Febr. 1860, g. 20 Nov. 1878 † 31 Juli 1927), Besidder af det Treschow'ske Fideikommiss, Fuldmægtig i Landmandsbanken, g. 25 Maj 1907 m. *Elisabeth Frederikke Maria Alexandra Nielsen*, f. 21 Juni 1878 † 30 Dec. 1924. [K.] Søn:

Michael Mogens, f. 25 Marts 1911.

Treschow I.

II. Linje.

Johan August Treschow^o til Målhammar, f. 22 Jan. 1876 (Søn af Kammerherre, cand. Jur., Peter Oluf Brøndsted til Tidö og Askö, f. 21 Jan. 1843 † 1 Dec. 1881, og Johanna Sophia Gripenstedt, f. 12 Aug. 1849, g. 27 Juli 1871 † 3 Febr. 1907), Lieutenant^a ved Livreg. Husarer, Medlem af det kgl. svenske Landbrugsakademi (S.N.3.) (S.V.3¹.), g. 24 Maj 1906 m. Charlotte Marianne (A n n e) Reuterskiöld, f. 21 Jan. 1877. [Målhammar ved Enköping.] Børn:

1. Johan August Axel, f. 1 Febr. 1910.
2. P e d e r Olof, f. 20 April 1912.
3. E v a Charlotte Marianne, f. 4 Juli 1914.

Søskende:

1. E v a Frederikke, f. 19 Marts 1873, g. 18 Jan. 1894 m. Oberst^a Frederik Wilhelm Löwenborg, f. 19 Sept. 1867. [Stockholm.]
2. P a l æ m o n a, f. 14 Febr. 1878, g. 5 Juli 1902 m. Direktør, Friherre Carl Fridolf Johan Mannerheim til Grensholm, f. 27 Dec. 1868. [Kramfors og Grensholm.]
3. F r i t z Michael til Fritzøe, f. 12 Okt. 1879, cand. Jur., værnepl. Premierlieutenant ved Akershus Dragon-Reg. Nr. 1 (R.^a) (S.V.3¹) (M.C.3¹), g. 16 Maj 1911 m. A n n a Paye, f. 23 Maj 1882. [Fritzøehus ved Larvik.] Børn:
 - a. Willum Frederik (F r i t z), f. 11 Febr. 1912.
 - b. M a r i e Sophie Mansbach, f. 5 Aug. 1913.
 - c. Gerhard A a g e Fritz Michael, f. 8 Marts 1923.

Farfader:

M i c h a e l til Lyngbæksgaard og Karsholm, f. 2 Aug. 1814 † 1 April 1901, g. 4 Maj 1840 m. F r e d e r i k k e Koës Brøndsted f. 5 Maj 1818 † 12 Sept. 1897. Børn:

1. *M i c h a e l Aagaard til Sannarp, f. 17 Sept. 1848 † 10 Febr. 1919, g. 29 Sept. 1879 m. Baronesse Rosalie Armenia Regitze Emilie A l e x a n d r a Berner-Schilden-Holsten, f. 16 Jan. 1860. [Sannarp ved Heberg.] Børn:*
 - a. E l s e, f. 8 Juli 1880, g. 15 Okt. 1903 m. Oberstlieutenant Henrik Alexander Sebastian Tham, f. 8 Febr. 1875. [Falun.]
 - b. N i e l s^o til Hjuleberg, f. 15 Aug. 1881, Landbrugskandidat, g. 21 Juli 1910 m. Comtesse R a g n h i l d Danneskiold-Samsøe, f. 31 Juli 1882. [Hjuleberg ved Heberg.] Sønner:
 1. G e r t, f. 3 Nov. 1913.
 2. H a n s M o g e n s, f. 1 Juli 1915.
- c. *I n g e b o r g, f. 23 Sept. 1882. [Sannarp.]*
- d. *M i c h a e l, f. 30 Jan. 1884, g. 6 Marts 1914 m. Comtesse W a n d a Danneskiold-Samsøe, f. 5 Juli 1892. [Horsens.] Børn:*
 - 1) F r e d e r i k - V i l l u m, f. 30 Nov. 1914.
 - 2) V a l d e m a r Michael, f. 23 Jan. 1916.

Treschow I.

- 3) **Michaela**, f. 15 Juni 1919, Konventualinde i Gissfeld adelige Jomfrukloster.
- e. **Gustav Alexander Frederik**, f. 1 Sept. 1885, cand. phil., Amtsinpektør i Forsikringsselskabet Baltica, g. 8 Maj 1913 m. **Amy Marie Sophie Castenskiold**, f. 4 Febr. 1892. [Hillerød.] Børn:
- 1) **Sophie Magdalene (Rikke)**, f. 20 Juli 1914. (Vallø.)
 - 2) **Christian Eiler Michael**, f. 12 Okt. 1915.
 - 3) **Niels Oregers**, f. 12 Febr. 1917.
 - 4) **Bent**, f. 31 Maj 1921.
- f. **Sophie Magdalene**, f. 9 Dec. 1888. [Sannarp.]
- g. **Peter Oluf**, f. 16 Juli 1890, cand. jur., første Legationssekretær (R.*) (S.N.3.) (I.Kr.3.) [Washington.]
- h. **Kirsten**, f. 24 Sept. 1891. [Sannarp.]
- i. **Vibeke**, f. 2 Maj 1893. [Sannarp.]
- k. **Fredrik Wilhelm Herman**, f. 19 Febr. 1895, Godsinspektør. [Sannarp.]
- l. **Adam Christoffer Ove**, f. 13 Okt. 1896, Secondlieutenant, ansat ved Maypole Dairy Co. Ltd. [Berlin.]
2. **Palæmona**, f. 1 Marts 1851.
3. **Fredrikke Koës**, f. 11 April 1856, g. 23 Juni 1901 m. **Maleren, Professor Lauritz Regner Tuxen**, f. 9 Dec. 1853 † 21 Nov. 1927. [Skagen og K.]

III. Linje.

- Michael Treschow**,^o f. 22 Dec. 1864 (Søn af Kammerraad, Toldkontrollør **Michael**, f. 7 Dec. 1819 † 14 Okt. 1891 og **Karen Lovise Petersen**, f. 30 Juli 1839, g. 28 Aug. 1852 † 9 Juli 1916), Ingeniør, Adm. Direktør i Recks Opvarnings Co. A/S, M.I.F., g. 3 Maj 1893 m. **Gerda Sjøgren**, f. 13 Febr. 1869. [K.] Børn:
1. **Michael**, f. 4 Dec. 1894, cand. polyt., Ingeniør i A/S F. L. Smidth & Co., g. 10 Dec. 1921 m. **Else Koefoed**, f. 12 Nov. 1899. [Hellerup.] Søn:
Michael, f. 14 Juli 1926.
 2. **Gert**, f. 25 Marts 1900, Inspektør, g. 29 Dec. 1923 m. **Lizzie Røhrs**, f. 18 Juni 1903. [Los Angeles.] Søn:
Olenn, f. 10 Okt. 1926.
 3. **Louise Kirstine**, f. 12 Maj 1902. (Vemmetofte.)

Søstre:

1. **Anna Birgitte**, f. 27 Marts 1863, g. 9 Aug. 1888 m. **Mægler Peter Clausen Bayer**, f. 21 April 1859 † 4 Aug. 1920. [K.]
2. **Johanne Marie**, f. 17 Nov. 1868, g. 2 Juni 1893 m. **Sagfører Søren Møller Thorsen**, f. 22 Dec. 1857 † 15 Marts 1917. [Hellerup.]

Treschow I.

Farbroder:

Frederik Vilhelm, f. 26 Juli 1827 † 13 Jan. 1872, Grøsserer, g. 1 Juni 1854 m. Dorothea Busch, f. 1 Juli 1833 † 13 Febr. 1909. Datter:

Anna Birgitte, f. 5 Maj 1868. (Vallø.) [K.]

Treschow II.

Kammerherre Frederik Wilhelm Rosenkilde Treschow til Brahesborg, Adoptivson af Gehejmekonferensraad Willum Frederik Treschow, fik ved Bevilling af 24 Maj 1867 tillagt Adelsrettigheder. — Vaabenafbildning i Farver og udtørlig Slægt-tavle, se Aarg. 1889.

Frederik Wilhelm Treschow^o til Brahesborg med Wilhelmsborg m. v., f. 22 Jan. 1871 (Søn af Kammerherre, Jægermester, Carl Adolph Rothe, f. 24 Jan. 1839 † 16 Maj 1924, og Comtesse Henriette Sophie Margrethe Elisabeth Rantzau, f. 3 Juni 1844, g. 5 Nov. 1864 † 10 Juni 1911), Kammerherre, g. 18 Sept. 1910 m. Louise (Lissie) Thora Bencard, f. 29 Dec. 1887. [Brahesborg ved Assens.]

Søster:

Benny Sophie Caroline Andrea, f. 2 Okt. 1865, g. m. Kammerherre Hans Christian Cederfeld de Simonsen til Erholm og Søndergaard.

Farbrødre:

- 1. Frederik Vilhelm til Krabbesholm og Lindegaard, f. 26 Juli 1842 † 15 Marts 1876, cand. jur., Hoffjægermester, g. 30 Nov. 1870 m. Sophie Clara Anna Suhr, f. 23 Dec. 1851 † 5 April 1882. Datter:*

Clara Anna Sophie til Krabbesholm og Lindegaard, f. 15 Nov. 1873, g. m. Kammerherre Niels Juel til Meilgaard.

- 2. Christian Rosenkilde til Frydendal, f. 26 Juli 1842 † 13 April 1905, cand. jur., Kammerherre, Hoffjægermester, g. 8 Febr. 1870 m. Catharina Ryan, f. 19 April 1849 † 19 Maj 1914. Sønner:*

- a. Frederik til Torbenfeldt, f. 23 Dec. 1870, cand. jur., Hoffjægermester, Besidder af det Treschow-Torbenfeldt'ske og det Ryan-Treschow'ske Fideikommiss (R.^o) (N. St.O.3.¹), g. 1^o 19 Dec. 1896 m. Olga Julie Georgine Uhlendorff, f. 17 Juli 1871, skilt 1916, 2^o 4 Nov. 1926 m. Kirstine Carlsen, f. 25 Jan. 1891. [Torbenfeldt ved Mørkøv.] Børn:*

af 1. Ægteskab:

- 1) Christian Frederik^o f. 27 Dec. 1897, g. 18 Jan. 1923 m. Ellen Schiøler, f. 29 Sept. 1899. [Orelund ved Mørkøv.] Børn:*

Treschow II.

- a) Frederik Ryan, f. 24 Nov. 1923.
- b) Ellen Dora Veronica, f. 26 Marts 1926. (Vallø.)
- 2) Kate Harriet Ryan, f. 26 Juli 1899, g. m. Skovrider Christian Juel til Østergaard.
- 3) Clara Benedicte Ulfsparre, f. 28 Febr. 1901, g. m. Inspektør Jens Juel.
- 4) Carl Adolph Frederik Rosenkilde, f. 1 Aug. 1905, Styrmand. [K.]
- 5) Harry, f. 29 Jan. 1911. [Stenhus ved Holbæk.]
- b, George Harry Ryan, f. 15 Juli 1872 † 29 Nov. 1926, cand. phil., Kammerherre, Hofjægermester, Ministerresident i Ægypten, g. 9 Nov. 1912 m. Engelke Leonarde Angelika, født Wulff, f. 26 Jan. 1867 (g. 1^o m. Direktør Paul Friis † 1903). [Hellerup.]

Trolle.



Gammel svensk Adelslægt, der i det 15. Aarh. kom til Danmark. — I Danmark uddøde Slægten 1782 med Børge Trolle, men en Lijje, som efter Skaanes Afstaaelse lod sig introducere paa det svenske Ridderhus, blomstrer endnu i Sverige, hvor den 1816 er ophøjet i friherrelig Stand. — Vaabenafbildninger i Farver og udførlig Slægttavle, se Aarg. 1891.

Friherre Nils Axel Arvid Trolle^o til Fideikommisgodset Trollenäs, f. 30 Marts 1859 (Søn af Kammerherre Carl Axel til Klågerup, Bjellerup, Borup og Yddinge i Skaane, f. 17 Juli 1810 † 21 Sept. 1879, og Ebba Carolina Eva Maria Charlotta Toll, f. 16 Aug. 1824, g. 28 Okt. 1855 † 28 Febr. 1900), Overhofjægermester, Medlem af Landbrugsakademiet (S.K.*) (S.CarlXIII.) (S.N.I.) (S.V.I.) (O.II.Jmt.) (Ob.M.T.) (S.F.M.I.) (Sp.C.III.), g. 15 Okt. 1888 m. Friherreinde Anna Eleonora Sofia Leijonhufvud, f. 7 Aug. 1869. [Trollenäs.] Børn:

1. Ulf Nils Nilsson, f. 20 Juni 1890, Ritmester i Kronprinsens Husar-Regs. Res. (Ø.r.K.M.3.), g. 20 Jan. 1924 m. Grevinde Ebba Margareta Katarina Bonde, f. 12 Dec. 1904. [Farstorp ved Trollenäs.] Søn:
Gustaf Nils Ulfsson, f. 1 Okt. 1924.
2. Ylva Viveka (Ø.r.K.M.3.), f. 26 Aug. 1892, g. 1^o 8 Okt. 1912 m. Kommandørkaptajn Erik Waldemar Hermansson Wrangel, f. 14 Okt. 1884, skilt 1926 † 1927, 2^o 6 Maj 1927 m. Generalmajor i Generalitetets Res. Ernst Linder, f. 25 April 1868. [Stockholm.]
3. Hilla-Brita, f. 4 April 1894, g. 1^o 1915 m. Lieutenant, Baron Hans Blixen-Finecke † 1917, 2^o 8 Febr. 1922 m.

Trolle.

Lieutenant i Skaanske Drag.-Reg. Res., Hofjægermester, Greve Oscar Carl-Axel Fredrik Trolle-Wachtmeister til Trolle-Ljungby og Årup Fideikommisser, f. 1 Juli 1893. [Trolle-Ljungby ved Bäckaskog.]

4. Fredrika Ebba Margareta, f. 31 Okt. 1899, g. 21 Juni 1920 m. kgl. Staldmester, Ritmester i Livgarden til Hest Res., Greve Gustaf Axel Otto Wachtmeister af Johannishus, f. 5 Febr. 1887. [Wanås.]
5. Sigrid Anna Ylva Hillegard, f. 4 Maj 1902, g. 11 Juni 1925 m. Ritmester ved Kronprinsens Husarer, Gustaf Carl Knut Bartholomé Peyron, f. 13 Jan. 1889. [Helsingborg.]

Broder:

Eric Birger, f. 23 Sept. 1863, Kammerherre, Udenrigsminister,* Landsøvding i Östergötland, Statholder paa Linköping Slot, Ordenskansler, Direktør for Ööta Kanalværk, Formand for den svenske Krigsforskringskommission, Medlem af den staaende internationale Undersøgelseskommision (S.K.* i Diam.) (S.Sph.) (O.II.Jmt.) (Ob.M.T.) (S.V.1.) (S.Carl XIII.) (S.M.5.O.) (P.V.V.1.) (Sp.I.K.1.) (T.O.1.) (Stb.V.1.) (P.Æ. L.1.) (Chin.D.D.1.) (R.A.N.) (Pr.R.Ø.1.) (S.H.Ø.1.) (U.St. Steph.1.) (B.T.) (M.Gr.2.¹) (S.A.2.²) (Pr.Kr.2.) (Rum.Kr.3.) (Sp.C.III.3.) (N.St.O.3.¹) B.L.4.) (S.Kr.4.) (I.M.&L.4.), g. 15 Okt. 1893 m. Grevinde Augusta Charlotte Alice Gyldenstolpe (T.Ch.1. i Diam.), f. 20 Juni 1872. [Linköping.] Børn:

1. Ebba Alice Katarina (Karin), f. 19 Sept. 1894, g. 26 Dec. 1916 m. Ritmester ved Livgarden til Hest, Greve Carl Axel Polykarpus Cronhjelm af Hakunge, f. 4 Juli 1882. [Stockholm.]
2. Erik Gustaf Nils til Pulltofta, f. 14 Aug. 1901, g. 5 April 1927 m. Grevinde Elsa Margaretha Wachtmeister af Johannishus, f. 14 Okt. 1902. [Fulltofta.]

Farbroder:

- Birger, f. 23 Okt. 1812 † 3 Juli 1890, Ritmester. Sønner:*
1. Nils Gustaf Fredrik, f. 11 Juni 1839 † 28 April 1918, Ritmester, g. 21 Sept. 1862 m. Friherreinde Augusta Ulrika (Ulla) Sophie Falkenberg af Trystorp, f. 19 Okt. 1860. [Landskrona.] Børn:

- a. Karl Fredriksson, f. 11 Juli 1885, Bankassistent,* g. 1^o 28 Okt. 1908 m. Elin Annie Josephine Spendrup, f. 28 Okt. 1887 † 14 Jan. 1917, 2^o 1919 m. Juliette Marie Depierre, f. 19 Jan. 1889. [Paris.] Børn:

af 1. Ægteskab:

- 1) Karl Karlsson, f. 14 Jan. 1913.

af 2. Ægteskab:

- 2) Ulla Maria Monique, f. 24 Okt. 1921.

- b. Gustaf Fredriksson, f. 18 Sept. 1886, g. m. Anne Elfrida Vesterlund, f. 8 Aug. 1899. [Landskrona.] Børn:

- 1) Ylva Harriet, f. 23 Juli 1920.

- 2) Bo-Gustaf Gustafson, f. 8 Aug. 1924.

Trolle.

- c. *Eva E b b a Charlotta*, f. 31 Maj 1868, Gartner, Stiftsfrøken. [Stockholm.]
- d. *A n n a Georgina*, f. 10 April 1890, g. 17 Nov. 1912 m. Dyrnlæge *Gustaf V i c t o r Emanuel Aulin*, f. 26 Jan. 1866. [Landskrona.]
- e. *N i l s Fredriksson*, f. 13 Aug. 1895, Bankkasserer [Paris], g. 24 Sept. 1920 m. *Iris Elisabeth Petersson*, f. 5 Maj 1898. [Kristianstad.] Datter:
A n n a Elisabeth, f. 24 Jan. 1922.
2. *Lars B i r g e r*, f. 14 Juli 1842 † 20 Maj 1914, Kaptajn, g. 9 Okt. 1882 m. *Botilda (Tild a) Pehrsson*, f. 5 Juli 1859. [Slagtofta ved Hørby.] Børn:
 - a. *H e d v i g*, f. 6 Febr. 1884, g. 31 Marts 1915 m. Civillingeniør, Brandinspektør *Ernst I v a r Peter Jakobsson*, f. 18 Marts 1880. [Stockholm.]
 - b. *A x e l*, f. 16 Okt. 1885, Handelsmand. [San Juan Evangelista, Vera Cruz, Mexiko.]
 - c. *Niels B i r g e r*, f. 20 Nov. 1887, Handelsmand. [San Jago Tuxtla, Vera Cruz, Mexiko.]
 - d. *Ulla V i v e k a*, f. 9 April 1890.
3. *H e r l ö f Wilhelm*, f. 5 Juli 1854, Rentier. [Kastberga ved Eslöv.]

Tuxen.*

Generalauditor Christian Müller Friis blev adlet 31 Marts 1749 med Navnet Tuxen.

L o g i n Tuxen, f 8 Febr. 1847 (Søn af russisk Kollegieraad, Døvstummeskoleinspektør *L o g i n*, f. 21 Okt. 1815 † 3 Nov. 1880, af dennes 1. Ægteskab m. *A n n a Alexievna Wasiljeff*, f. i April 1826 † 5 Febr. 1865), Ingeniør, g. 21 Sept. 1875 m. *Julia H e l e n a Catarine Bom*, f. 18 Febr. 1849.

Søskende:

1. *M a r i a*, f. 4 Juni 1845, g. i Febr. 1871 m. Skuespiller *Vladimir Medvedeff* †.
2. *D m i t r i*, f. 16 Maj 1856 † 12 Juni 1894, g. 1891 m. *M i n a Noga*.
3. *A p o l l i n a r i a*, f. 4 Jan. 1858, g. 18 Aug. 1885 m. Kollegiesekretær *F e d o r Dmitrivitch Andrejeff*, f. 31 Dec. 1846 † 1895.
4. *L y d i a*, f. 2 Febr. 1861, g. m. Dyrnlæge *A. Sergejeff* †.
5. *W e r a*, f. 12 Febr. 1862.

Undall.

Kaptajn, senere Major og Kammerherre Laurids Christian Undall beholdt 22 Maj 1829 Adelsdiplom i Henhold til et kongt.

Undall.

Reskript af 10 Maj 1777, hvorved hans Fader, Major Andreas Undall, var optaget i den danske Adelsstand.

Niels Mechlenburg Undall,^o f. 27 Sept. 1875 (Søn af Gaardejer Carl Mechlenburg, f. 17 Jan. 1849 † 30 Juli 1911 og Christiane (J a n e) Muhrmann, f. 27 Marts 1851, g. 25 Okt. 1874 † 1 Jan. 1926), Repræsentant, g. 25 Okt. 1907 m. A n n a Christine Nielsen, f. 1 Juli 1884. [Hjørring.] Børn:

1. C a r l Mechlenburg, f. 5 Aug. 1908.
2. D o r i s Jacobine Mechlenburg, f. 19 Aug. 1911. (Vemmetofte.)

Farfader:

Niels Andreas, f. 14 Sept. 1812 † 3 Jan. 1892, Jægermester, g. 1^o 7 Maj 1837 m. Doris Helene Poulsen, f. 20 Nov. 1814 † 13 Maj 1840, 2^o 25 Okt. 1844 m. H e n r i k k e Louise Katrine Gleerup, f. 21 Jan. 1822 † 2 Jan. 1902. Børn:

af 2. Ægteskab:

1. Juliane (Julie) Marie, f. 8 Jan. 1853, g. 29 Marts 1881 m. G u s t a v Peter Zeuthen Behrend, f. 14 Jan. 1852 † 25 Juli 1928. [Aalborg.]
2. C h r i s t i a n e Vilhelmine Marie, f. 12 Juli 1856, g. 25 Okt. 1875 m. Lotterikollektør Julius Christian Lange, f. 1 Maj 1846 † 30 Okt. 1910. [Aalborg.]
3. C a s p a r Laurids, f. 9 Nov. 1858, Rentier. [Aalborg.]

Farfaders Broder:

Caspar Wolfsen, f. 28 Dec. 1816 † 23 Juli 1893, g. 3 Nov. 1865 m. Marie Margrethe Jensine Møldrup, f. 11 Juli 1836 † 1 Marts 1877. Døtre:

- a. Maren Christine, f. 30 Maj 1866. (Vemmetofte.) [K.]
- b. Barbara Mathilde Marie Luise Magdalene, f. 17 Juni 1875, g. 12 April 1898 m. August Thorvald Unger Kragh, f. 3 Juli 1866.

Walkendorff.*



Gammel Adelslægt, der oprindeligt skal være fra Østrig, men all i det 14. Aarh. var kommen til Danmark, hvor Peder Walkendorff nævnes 1386. Her uddøde den 1747 med Major Børge Walkendorff, men en Linje, der ved Skaanes Afstaaelse kom under svensk Herredømme, er endnu til i Sverige. — Udtørlig Slægttavle for den danske Gren og Vaabenafbildning, se Aarg. 1928.

Den ældre Linje.

J o h a n Gottfrid Walkendorff til Hacksta, f. 5 Okt. 1868 (Søn af Forpagter J o h a n Erik, f. 16 Maj 1842 † 1914.

Walkendorff.

og Lovisa Ulrika Eriksson, f 11 Marts 1842, g. 25 Marts 1867 † 27 Marts 1922), g. 21 April 1895 m. Augusta Fredrika Lundqvist, f. 3 Juni 1867. [Hacksta ved Biskopskulla.] Sønner:

1. Johan Christoffer, f. 8 Okt. 1896.
2. Sven August Gottfrid, f. 17 Juli 1900.

Søskende:

1. Lovisa Josephina (Fina), f. 5 Okt. 1868, g. 27 Nov. 1890 m. Forpagter Carl Ludvig Ericsson, f. 7 Sept. 1862. [Berga ved Orresta.]
2. Erik David,^o f. 18 Maj 1876, g. 14 Nov. 1909 m. Hanna Christina Landin, f. 29 Juli 1868. [Gryta ved Hjelstaby.]
3. Wendela Vilhelmina, f. 3 Jan. 1880, g. 18 Nov. 1899 m. Sven Wilhelm Dalborg, f. 21 Aug. 1876. [Vad ved Fjärdhundra.]
4. Hilma Eugenia, f. 9 Marts 1884, g. 25 Maj 1912 m. Forpagter Ernst Johan Valentin Johansson, f. 23 Okt. 1884. [Ella ved Ekolsund.]

Faders Søskende:

1. Carl Peter, f. 13 Juni 1845 † 13 Dec. 1892, Jordbruger, g. 17 Jan. 1873 m. Catharina Charlotta (Lotta) Jonsdotter, f. 31 Jan. 1850. [Upsala.] Børn:
 - a. Alma Charlotta, f. 18 Okt. 1873, g. 18 Juni 1910 m. Husejer Per Adolf Willoff, f. 5 April 1878. [Upsla.]
 - b. Carl Gottfrid, f. 4 Juni 1875, Dampbaadsfører, g. m. Anna Albertina Lindberg, f. 30 Nov. 1870. [Stockholm.] Døtre:
 - 1) Elsa Anna Maria,^o f. 25 Sept. 1893, g. 25 Sept. 1918 m. Dr. med. dent. Martin Ragnar Ekstrand, f. 24 Juni 1889. [Stockholm.]
 - 2) Karla Margaretha (Greta) Maria, f. 11 Okt. 1900, g. 19 April 1924 m. tysk Lieutenant* Heinrich Albert Ludwig Wilhelm Reihcr, f. 25 Juli 1891. [Stockholm.]
 - 3) Brita Dagmar Alma Maria, f. 9 Juli 1907, g. 21 April 1928 m. Tjenestemand ved Statens Biografibureau Carl Ivar Adrian Säll, f. 4 Marts 1905. [Stockholm.]
 - c. Amanda Hortella, f. 22 Juli 1876, g. 30 Okt. 1898 m. Ladegaardsforvalter Carl August Reinhold Josefsson, f. 18 Juni 1871 † 29 Jan. 1923. [Hemstanäs ved Holmsveden.]
 - d. Hilma Eugenia (Jenny), f. 25 Nov. 1878. [Upsala.]
 - e. Selma Theresia, f. 14 Juli 1880, g. 22 Okt. 1901 m. Inspektør Valfred Hilding Anatolius Gustafsson, f. 3 Juli 1874. [Viksgård ved Fagersta.]
 - f. Carl Johan, f. 14 Okt. 1885, Underofficer i den svenske Flaade, g. 20 April 1916 m. Ester Maria Carolina Pettersson, f. 4 Dec. 1887. [Stockholm.] Børn:
 - 1) Carl Olof Christoffer, f. 28 April 1922.

Walkendorff.

2) Ulla Margareta, f. 25 Maj 1923.

3) Ingrid Elisabeth, f. 11 Maj 1926.

- g. Hedvig Emilie, f. 14 Okt. 1885. [Stockholm.]
2) Johanna Fredrika, f. 25 Marts 1849. [Bålsunda ved Hjelstaby.]

Farfaders Broder:

Carl Frederik (kaldte sig Andersson), f. 19 Juni 1818 † 23 Febr. 1896, Avlskarl, g. 1^o 1 Nov. 1850 m. Anna Stina Jansdotter, f. 1829 † 29 Jan. 1853, 2^o 6 Nov. 1853 m. Lovisa Lundholm, f. 11 April 1822 † 17 Maj 1902. Døtre:

af 1. Ægteskab:

1. Emma Christina, f. 11 Jan. 1853, g. 12 Dec. 1885 m. Tapetserer Johan Reinhold Leonard Molander, f. 16 Juli 1854 † 13 Maj 1889. [Djurgården, Stockholm.]

af 2. Ægteskab:

2. Lovisa Charlotta, f. 5 April 1857, g. 5 Okt. 1884 m. Skomager Frans August Strandberg, f. 13 Dec. 1850 (hans 2. Hustru). [Stockholm.]
3. Mathilda Sophia,^o f. 11 Maj 1861, g. 1 Juni 1884 m. Planteskoleejer Frans Abdon Johansson, f. 30 Juli 1858. [Karlstad.]

Den yngre Linje.

Fredrik Mauritz Walkendorff, f. 24 Febr. 1858 (Søn af kgl. Skovfoged Johannes, f. 29 Marts 1838 † 1909, og Mathilda Josephina Johansson, født Hagberg, f. 20 Juni 1828, g. 18 April 1859 † 4 Febr. 1898. [Valla Utjord ved Bålsta.]

Søster:

Eva Josefina (Fina), f. 7 Febr. 1860, g. 27 Maj 1877 m. Fabrikarbejder Carl Peter Oscar Johansson, f. 31 Juli 1850 † 1900. [Stockholm.]

Faders Enke:

Anna Caroline, født Andersson, f. 15 April 1869, g. 1898, Enke 1909. [Orankärr ved Bålsta.]

Farbrødre:

1. Elof, f. 3 Febr. 1843, Herredsdommer, Gaardbruger, g. 22 April 1867 m. Augusta Charlotta Skroth, f. 25 Jan. 1845. [Råby ved Bålsta.] Datter:

Augusta Dorotea, f. 6 Febr. 1868, g. 8 Nov. 1892 m. Landbruger Knut Leonard Strömbäck, f. 27 Okt. 1865. [Råby.]

2. Claës, f. 28 Marts 1849, kgl. Skovfoged* paa Trøgds Alminding, g. 1^o 3 Okt. 1871 m. Augusta Maria Eriksson, f. 22 Febr. 1847 † 21 Okt. 1880, 2^o 21 Okt. 1881 m. Jenny Vilhelmina Öhlén, f. 10 Maj 1860. [Vibydal ved Grillby.]

Børn:

af 1. Ægteskab:

- a. Hedvig Maria, f. 2 Juni 1873, g. 10 Maj 1900 m. Købmand Johan Ivar Østlund, f. 20 Febr. 1872. [Strengnäs.]

Walkendorff.

- b. **Augusta Paulina**, f. 6 Jan. 1878, Sløjdlærerinde. [Sundbyberg.]
- c. **Charlotta Elisabeth Olivia**, f. 12 Okt. 1880, g. 3 Okt. 1903 m. Livsforsikringsinspektør **Johan Lennart Sahlin**, f. 16 April 1878. [Sundbyberg.]
af 2. Ægteskab:
- d. **Johan Tobias**,^o f. 2 Nov. 1886, Godsforvalter, g. 3 Marts 1923 m. **Anna Elisabeth Sand**, f. 18 Dec. 1897. [Brogaard ved Tierp.] Døtre:
1) **Inger Elisabeth**, f. 11 Juli 1923.
2) **Barbro Margareta**, f. 8 Aug. 1924.

Walterstorff.*



Gammel Adelslægt fra Nederlausitz, af hvilken Kammerherre, Kaptajn Ernst Christian Frederik Walterstorff og hans Søskende ved aabent Brev af 20 Febr. 1840 blev anerkendte som dansk Adel. — Udførlig Slægttavle og Vaabenafbildning i Parver, se Aarg. 1910.

Johan Albert Walterstoff, f. 21 Aug. 1867 (Søn af Grosserer **Waldemar**, f. 16 Juni 1833 † 19 Nov. 1899, og **Emilie Augusta Olsén**, f. 22 Marts 1848, g. 23 Sept. 1866 † 3 Nov. 1871), Landmand. [Salisbury, Rhodesia.]

Søskende:

- a) af Paderens 1. Ægteskab (se ovenfor):*
1. **Emilie Vilhelmine**, f. 19 Okt. 1871, Assistent ved Nordiska Museet. [Stockholm.]
- b) af Paderens 2. Ægteskab 4 Juli 1874 m. Agnes Sheard, f. 7 Marts 1849 † 11 Sept. 1912:*
2. **Harald Gerhard**,^o f. 12 Juli 1876, Direktør, g. 9 April 1919 m. **Julia Charlotte Vilhelmine**, født **Bornemann**, f. 19 Sept. 1891 (g. 1^o m. Kammerjunker **Jacob Neergaard**, skilt.) [London.] Datter:
Agnes Louise, f. 7 Juli 1920.

Farladers Broder:

Carl Adolph, f. 8 Sept. 1800 † 15 Maj 1868, Holjægermester, Kammerjunker, Overførster, g. 1^o 2 Sept. 1824 m. **Marie Sophie Kruse**, † 8 Dec. 1838, 2^o 1839 m. **Charlotte Henriette Bertine Rath**, f. 22 Juni 1821 † 21 Juli 1907. Søn:
af 2. Ægteskab:
Otto Friedrich Gerhard, f. 10 Febr. 1842 † 10 Marts 1920, g. 16 Aug. 1877 m. **Louise Auguste Marie Henriette Fleischauer**, f. 21 Juni 1852. [Lübeck.] Børn:

Walterstorff.

1. Charlotte Marie Caroline Ida Auguste, f. 25 Aug. 1878, g. 20 Marts 1899 m. Professor Otto Cuntz, f. 10 Sept. 1865. [Graz.]
2. Otto Ernst Heinrich,^o f. 21 Sept. 1881, Major* (Pr.J.K.1.2.) (Pr.Hoh.H.3.), g. 25 Sept. 1909 m. Irmtrud Marie Sophie Luise von Seydlitz-Kurtzbach, f. 12 Jan. 1890. [Hannover.] Børn:
 - a. Sigrid Charlotte Irmgard, f. 18 Juli 1910.
 - b. Margot Gisela Elisabeth, f. 27 Marts 1913.
 - c. Irmtrud Anni Clara, f. 22 April 1918.
 - d. Harald Hubertus Ewald, f. 31 Aug. 1920.
3. Ernst Friedrich Wilhelm, f. 19 April 1885, preuss. Kaptajn* (Pr.J.K.1.2.) (Pr.R.M.), g. m. Anni Klara Hubertus Ewald. [Berlin.]

Wardenburg.*

Justitsraad, Herredslojed August Wardenburg og hans Broder, Justitsraad, Toldforvalter Frederik Dettel Gustav Wardenburg optoges ved Patent af 6 Marts 1833 i den danske Adel. — Ernst Christian Ludwig Wardenburg og hans Descendenter er 1843 optagne i det øselske Ridderskab under Navnet von Wardenburg.

Generallieutenant Carl Gustav Ernst Leberecht Wenzel Wardenburg fik i 1903 af Kongen af Sachsen sin danske Adelsret stadfæstet, og Slægten optoges i den sachsiske Adelsmatrikel under Nr. 53.

Frederic August Charles Wardenburg,^o f. 22 Nov. 1881 (Søn af Købmand Friedrich Carl August, f. 3 Juni 1853 † 15 Dec. 1917 og Annie Pullen, f. 18 April 1858, g. 15 Febr. 1876 † 7 Juni 1883), Elektroingenør, g. 3 Okt. 1903 m. Effie Barbara Seely, f. 30 April 1879. [Wilmington. Del. U. S. A.] Sønner:

1. Frederic August Charles, f. 19 Maj 1905.
2. Paul Lessig, f. 6 Febr. 1907.
3. Barbara Clare, f. 25 Maj 1912.

Søstre:

af Faderens 1. Ægteskab (se ovenfor):

1. Anna Louise, f. 12 Aug. 1880, g. 1^o 19 Nov. 1902 m. Handelsrejsende Ozias Emmett Heckmann, f. 3 Aug. 1879, 2^o 21 Aug. 1915 m. Clayton F. Huddleston. [Pasadena, Californien U. S. A.]

af Faderens 2. Ægteskab (se nedenfor):

2. Elly Josephine, f. 14 Juli 1885, g. 4 Nov. 1908 m. Kvæg-handler Harry Highfill, f. 25 Okt. 1880. [Clovis, New Mexico.]
3. Helen, f. 25 Maj 1891, g. 7 Juni 1916 m. Richard T. Phelps, f. 21 Febr. 1894.

Wardenburg.

Faders Enke:

Malissa Jane, født Sindorf, f. 18 Juli 1860, g. Juli 1885, Enke 15 Dec. 1917. [Trinidad, Colorado, U. S. A.]

Farfader:

August Bernhard Christian Dettel, f. 17 Dec. 1814 † 13 Febr. 1892, Skovrider, g. 31 Marts 1848 m. Christiane Louise Pederstamme-Petersen, f. 5 Okt. 1814 † 15 Aug. 1898. Datter:

Vilhelmine Charlotte Elisabeth Louise, f. 23 Maj 1855, Klosterfrøken i Roskilde adelige Jomfrukloster. [Roskilde.]

Farfaders Broder:

Friedrich Ove Sophus Ludvig, f. 29 Juli 1820 † 2 Febr. 1894, Dr. jur., sachsen-weimarsk virkelig Gehejmeraad og Kammerherre, g. 10 24 Maj 1859 m. Marie Amalie (Annie) Friederike Louise von Beulwitz, f. 10 Dec. 1826 † 1 Marts 1890, 20 17 Okt. 1892 m. Friherreinde Marie Dorothea Therese Caroline Bertha Sofie von Bibra, f. 11 Juli 1856. [Meiningen.]

Farfaders Farbroder:

Friedrich Dettel (Christian) Gustaf, f. 31 Jan. 1783 † 3 Jan. 1867, Justitsraad, Toldforvalter. Sonner:

1. Heinrich Leopold Friedrich, f. 15 Maj 1809 † 22 Nov. 1869, oldenburgsk Oberst, g. 25 Okt. 1842 m. Caroline Lisette Conradine von Blücher, f. 11 Sept. 1817 † 4 Marts 1883. Søn:

Carl Gustav Ernst Leberecht Wenzel, f. 11 Okt. 1853, sachsisk Generallieutenant i. D. (S.A.2.1) (S.E.H.3.1) (S.F.2.) (S.K.F.) (S.C.M.S.) (B.K.L.O.) (W.Ch.O.) (Pr.Kr. 2.) (Pr.J.K.2.) (H.L.2.) (B.B.I.Z.2.) (Pr.R.Ø.3.) (S.-L.Æ. K.3.) (Pr.r.K.2.&3.), g. 7 Juni 1877 m. Marie Louise von Ewald (S.M.f.Vp.), f. 25 Okt. 1855. [Dresden.] Døtre:

1) Marie Luise Helene, f. 4 Aug. 1879 (S.M.f.Vp.) (Pr.r.K.3.). [Dresden.]

2) Marie Luise Irmgard, f. 24 Marts 1883 (S.M.f.Vp.) (Pr.r.K.3.). [Dresden.]

2. Ernst Christian Ludwig von Wardenburg, f. 12 Jan. 1811 † 28 Jan. 1886, Jagtjunker, russisk Kollegieraad og Forstmester. Søn:

Friedrich Ludwig Eugen, f. 11 Febr. 1843 † 12 Febr. 1920, russisk Statsraad og Forstmester, g. 25 Juni 1870 m. Baronesse Ottilie Caroline Nolcken, f. 13 Aug. 1844 † 27 Juli 1884. Børn:

4) Anna Eugenie, f. 17 Marts 1871. [Arensburg.]

2) Elise Henriette Edith, f. 13 Sept. 1874, g. 19 Okt. 1902 m. Conrad von Möller til Sall, f. 12 Juli 1866. [Sall, Øsel.]

3) Eugen Ottocar Kurt, f. 9 April 1876, Apanagegodsforsvalter, g. 20 Jan. 1906 m. Johanna Burmeister, f. 11 Aug. 1882. [Guvernem. Saratov.] Børn:

Wardenburg.

- a) *Nora*, f. 24 Juli 1907.
- b) *Arnold Detlef*, f. 16 Maj 1913.
- 4) *Ottilie Hermine Elsbeth*, f. 17 Febr. 1878. [Arensburg.]
- 5) *Gustav Georg Alfred*, f. 12 Maj 1879, russisk Ritmester* (R.St.Stan.3.) (R.St.A.3.), g. 20 Jan. 1913 m. *Baronesse Alexandrine Erna Grethe Nolcken*, f. 19 Jan. 1893. [Arensburg.] Sonner:
 - a) *Richard Eugen Erich*, f. 10 Nov. 1913.
 - b) *Harry Detlef Herbert*, f. 30 Sept. 1915.
 - c) *Eleonore Alexandrine Otilie Carin*, f. 7 Sept. 1917.
 - d) *Carl Detlef Udo*, f. 17 Maj 1921.
 - e) *Erik Alfred Gert*, f. 11 Aug. 1923.
- 6) *Erika Margarethe Melanie*, f. 9 Nov. 1881, g. 10 Jan. 1906 m. *Wolfgang von Buhrmeister*, f. 22 Marts 1881. [Ellenhof i Lausitz.]
- 7) *Meta Dorothee Pauline* f. 27 Okt. 1883, g. 29 Juni 1907 m. *Oodsejer Armin von Ekesparre*, f. 28 Nov. 1869. [Enküll, Øsel.]

von Wasmer.*

Gammel bremisk Slægt, af hvilken Etatsraad Conrad von Wasmer 21 Sept. 1695 blev optaget i den danske Adel.

Den ældre Linje.

Christoph Friederich Waldemar von Wasmer, f. 9 Okt. 1868 (Søn af preuss. Major *Lucianus Detlef Wulff Julius Heinrich*, f. 23 Marts 1822 † i April 1900, og *Charlotte Clementine Sophie von Wasmer*, f. 17 Okt. 1840, g. 30 Juli 1862 † 3 Juni 1908), Købmand, g. 1^o m. *Herda Elise Charlotte Grach*, f. 27 Aug. 1879 † 18 Nov. 1910, 2^o m. *Senta Maria Therese von Hacht*, f. 22 Juni 1892. [Hamborg.] Datter:

af 1. Ægteskab:

Maria Anne, f. 18 Sept. 1901.

Søster:

Christiane Friederikke Christophine Meta Marie, f. 6 Marts 1867. [Flottbek ved Hamborg.]

Farbroder:

Johan Ludvig Benedict, f. 21 Juli 1833 † 27 Marts 1911, østrigsk Oberst, g. 1^o 22 Juli 1868 m. *Rigsfriherreinde Louise Dorothea Wilhelmine Blomberg*, f. 28 April 1832 † 4 April 1893, 2^o 24 Juni 1885 m. *Friherreinde Ernestine Augustinetz*, f. 4 Sept. 1845. [Linz.]

Den yngre Linje.

Wilhelm Heinrich von Wasmer, f. 9 Okt. 1837 (Søn af Wilhelm Georg Heinrich, f. 23 April 1804 † 5 Aug. 1894, og Maria Katharina Wilhelmine Woller, f. 30 Dec. 1816, g. 17 Dec. 1836 † 13 April 1909), Kornhandler, g. 25 Okt. 1865 m. Dorothea (Dora) Sophie Marie Köhl, f. 19 Aug. 1834. [Caldwell, Idaho.] Børn:

1. Antonie (Tony) Marie, f. 16 Juli 1866, g. 8 Jan. 1891 m. Købmand Justin Gowen, f. 6 Aug. 1866. [Caldwell.]
2. Alexander Heinrich, f. 9 Marts 1868. [. . .]
3. Wilhelm Christian, f. 19 April 1871, g. 19 Maj 1902 m. Eva Heath, f. 5 Dec. 1882. [Caldwell.] Søn: Lloyd, f. 26 Sept. 1903.
4. Octavia Dorothea, f. 20 Marts 1874, g. 27 Jan. 1906 m. Købmand Edward Bullock, f. 5 Sept. 1865. [Caldwell.]

Søskende:

1. Agathe Henriette Wilhelmine, f. 7 Dec. 1843, g. 30 Dec. 1863 m. Bankier Henry A. Koenig, f. 3 Maj 1835 † 12 Aug. 1909. [Grand Island, Nebraska.]
2. Christian Adolph Hans, f. 19 Juni 1845, Kornhandler, g. 25 Juli 1873 m. Emma Ivers, f. 23 Febr. 1858. [Grand Island.] Børn:
 - a. Frieda, f. 24 Sept. 1875, g. 7 Juni 1893 m. Købmand Heinrich Johann Bartenbach, f. 17 Marts 1867. [Grand Island.]
 - b. Hermann, f. 12 Aug. 1877, Bogholder, g. 26 Nov. 1897 m. Adeline Grace Jones, skilt †. [Omaha, Nebraska.]
 - c. Margaretha, f. 10 Aug. 1879.
3. Carl Sophus Louis, f. 17 Marts 1847 † 1928, *Real Estate and Loan Broker*, g. 1^o 27 Sept. 1871 m. *Ellisabeth Bell Sexauer*, f. 29 Aug. 1852 † 25 Juli 1887, 2^o 3 Aug. 1889 m. Saturnine Marie Josephine Candreia, f. 10 Aug. 1866. [Grand Island.] Børn:

af 1. Ægteskab:

 - a. Carrie Rosamunda, f. 7 Okt. 1872, g. 22 Juni 1897 m. Advokat Frederick William Ashton, f. 22 Febr. 1871. [Grand Island.]
 - b. Oscar William, f. 24 Okt. 1875, Kontorist, g. 6 Juni 1908 m. Isabella Leonard, f. 7 Juli 1886. [Kansas City, Massachusetts.]
 - c. Charles Patrick, f. 17 Marts 1880. Grosserer. [Deadwood, T. Dakota.]
4. *Louis Heinrich August*, f. 11 Dec. 1849 † 28 Marts 1898, Kornhandler, g. 15 Juli 1891 m. *Ella Maria Lehman, født Rauert*, f. 16 Juni 1859 † 30 Okt. 1926. Søn:

Louis August, f. 10 Maj 1892, Radiotelegrafist, g. 30 Maj 1917 m. Elizabeth Barnard Johnson, f. 15 Juni 1895.

5. Charlotte Clementine Wilhelmine, f. 14 Aug. 1854. [Grand Island.]
6. Marie Caroline Wilhelmine, f. 25 Aug. 1856. [Grand Island.]

Farbrødre:

1. Carl Friedrich, f. 26 Aug. 1802 † 8 Nov. 1878, Overlørster, preuss. Forstmester, g. 3 Marts 1843 m. Dorothea Eilers, f. 30 Jan. 1823 † 27 Maj 1913. Børn:
 - a. Carl Heinrich Adolph Conrad, f. 6 Sept. 1846 † 20 Nov. 1891, preuss. Kaptajn, g. 13 Okt. 1885 m. Clara von Wasmer, f. 1 Jan. 1861. [Hamborg.]
 - b. Auguste Helene Elisabeth, f. 31 Aug. 1848, g. 25 Maj 1870 m. preuss. Generallieutenant Max von Scholten, f. 21 Febr. 1843 † 28 April 1914. [Dessau.]
2. Christoph til Himmelmark, f. 12 Aug. 1809 † 10 Juni 1877, g. 22 Dec. 1839 m. Meta von Breuils, f. 3 Maj 1819 † 11 Nov. 1889. Børn:
 - a. Clemens Breuils, f. 23 Juni 1846 † i Marts 1911, preuss. Premierlieutenant, g. 30 Juli 1896 m. Dora Catharina Schröder, f. 27 Juni 1875. [Göttingen.]
 - b. Clara, f. 1 Jan. 1861, Enke efter Kaptajn Carl von Wasmer (se ovenfor).
3. Hans Jacob Sophus, f. 22 Juni 1812 † 13 Sept. 1892, g. 15 Nov. 1844 m. Henriette Franzisca af Gyldenfeldt, f. 30 Jan. 1818 † 26 April 1902. Sønner:
 - a. Carl, f. 2 April 1848, Dr. med., Gehejmecsanitetsraad, g. 1^o 29 Nov. 1876 m. Wanda von Raczynska, f. 4 Juni 1852 † 14 Maj 1908, 2^o 29 Okt. 1910 m. Caroline Brandt, f. 30 Dec. 1854. [Kiel.]
 - b. Johan, f. 27 Nov. 1851 † 5 Sept. 1909, preuss. Generalmajor af Art., g. 22 Okt. 1880 m. Hella Flugge, f. 27 Okt. 1859 † 27 Febr. 1920. Børn:
 - 1) Clara, f. 23 Sept. 1881, g. 13 April 1921 m. Otto Ludwig, f. 3 Juni 1897.
 - 2) Hans Harald, f. 10 Juli 1884, preuss. Major, g. 12 April 1917 m. Margherita Seeger, født Hartmann, f. 9 Febr. 1881. Søn:

Hans Jürgen, f. 26 Juli 1920.
 - c. Fritz, f. 26 Febr. 1855 † 10 Juni 1919, Generalagent, g. 4 Maj 1885 m. Anna Charlotte Caroline Bertha von Schrader, f. 3 April 1851 † 4 Juni 1925, (hun g. 1^o m. preuss. Kaptajn König †). Datter:

Alma Carla Franziska Bertha, f. 12 Juni 1886. [Berlin.]
4. Friedrich Theodor August, f. 27 April 1814 † 28 Juli 1895, Dr. med., Fysikus, g. 22 Juli 1845 m. Caroline Wilhelmine Friederike Charlotte von Ahlefeldt, f. 2 Marts 1825 † 5 Marts 1904. Døtre:
 - a. Georgine Hermine Wulfine, f. 26 Juli 1852, Stiftsdame i Vallo. [Weimar.]

- b. Fritze Ida Anna Clara Sophie, f. 20 Febr. 1862, Enke efter sachsen-altenburgsk Kammerherre Caspar Buchwaldt. [Weimar.]

Wedel.



Gammel pommersk, opr. holstensk Adelslægt, som i det 17. Aarh. kom til Danmark. Kammerherre, Baron Vilhelm Frederik »Wedel« blev 20 Dec. 1672 optaget i Grevestanden. Hans Efterkommere skriver sig »Wedell«. — General, Baron Gustav Vilhelm Wedel ophøjedes 30 Jan. 1684 i grevelig Stand. Hans Efterkommere har nu i nogle Slægtled skrevet sig Wedel Jarlsberg.

— Baron Joachim Wedell-Wedellsborg erholdt ved kgl. Resolution af 19 Juli 1893 Tilladelse til at føre Familienavnet Wedell-Neergaard og ved Patent af 9 Nov. 1895 Tilladelse til at forene det Neergaard'ske Vaaben med det Wedell-Wedellsborgske, dog med et nyt Skjoldhoved, hvori findes tre Liljer i blaat Felt. — Ved Bevilling af 25 Juli 1906 er Dr. phil. Peer Sophus Wedell fritaget for Tittlen »Baron« med Udeladelse af Navnet »Wedellsborg«. — Baron Anton Frantz Wedel ophøjedes 21 Jan. 1776 i den preussiske Grevestand (Greverne Wedel - Evenburg - Gødens). Greve Carl Leo Julius Wedel optoges 18 April 1914 i den preussiske Fyrstestand. Udførlig Slægttavle med Vaabenafbildninger i Farver, se Aarg. 1908.

Wedell-Wedellsborg.

Lensgreve Julius Carl Hannibal Wedell^o til Wedellsborg (det tidl. Grevskab W.), f. 26 Juli 1881 (Søn af Kammerherre, Lensgreve Vilhelm Carl Joachim Ove Casper Bendt til Grevskabet Wedellsborg, f. 6 Okt. 1840 † 7 Okt. 1922, og Comtesse Maria Elisabeth Knuth, f. 7 Marts 1849, g. 14 Sept. 1869 † 18 Aug. 1894), cand. phil., Hofjægermester (Stb.Kr.M.), g. 26 Jan. 1906 m. Comtesse Inger Dorte Krag-Juel-Vind-Frijs, f. 26 Juni 1885. [Wedellsborg ved Eiby.] Søn:

Greve Charles Bendt Mogens Tido Wedell, f. 3 Sept. 1908, cand. phil.

Søster:

Comtesse Christiane, f. 10 Febr. 1879 (P.Æ.L.5.), g. m. Kammerherre, Lensbaron Hans Rosenkrantz til Rosenholm, skilt. [Frederiksgave ved Ebberup og K.]

Farbroder:

Baron Carl Ludvig Albrecht Wedell-Wedellsborg, f. 2 Okt. 1844 † 24 Dec. 1873, Kammerjunker, Premierlieutenant i Livgarden, g. 31 Jan. 1872 m. Comtesse Charlotte Sophie

Adelheid Krag-Juel-Vind-Frijs, f. 31 Jan. 1853 † 9 Febr. 1920 (hun g. 2^o 23 Juli 1885 m. nederlandsk Vicekonsul, Dr. med. Johannes Everhardus de Vooght, skilt). Datter:

Baronesse Julie Benedicte Christiane (A d a n e), f. 25 Okt. 1872, g. m. Hofjægermester, Baron O u s t a v Lerche.

Farfaders Farbrødre:

1. *Baron Joachim Godske Wedell-Wedellsborg, f. 24 Jan. 1785 † 17 Juli 1860, Generallieutenant, Kammerherre, g. 28 Juli 1812 m. Gregersine Olave Juel, f. 19 Dec. 1794 † 20 Nov. 1867.* Børn:

a. *Baron Frederik Julius, f. 14 Febr. 1814 † 14 Febr. 1901, Overførster paa Vallø, Hofjægermester, Kammerjunker, g. 26 Juni 1855 m. Baronesse Marie Frederikke Caroline Holck, f. 26 Aug. 1835 † 22 Juli 1891.* Døtre:

- 1) Baronesse Julie Frederikke Elisabeth,^o f. 9 Aug. 1858, Stiftsdame i Vallø. [Fredensborg.]
- 2) Baronesse Marie Mathilde Gregersine, f. 29 Febr. 1860, Stiftsdame i Vallø. [Fredensborg.]
- 3) Baronesse Louise Marie Sofie, f. 4 Febr. 1862, overord. Stiftsdame i Vallø. [Hillerød.]
- 4) Baronesse Elisabeth Thalia, f. 23 Febr. 1868, g. 28 Jan. 1913 m. Fabrikant Hans Adolph Rich, f. 23 Okt. 1846, † 7 Dec. 1923. [Hillerød.]

b. *Baron Hans Rudolph, f. 12 Dec. 1825 † 10 April 1871, Ritmester, g. 28 Aug. 1861 m. Karine Lucie Elisabeth Scavenius, f. 2 Okt. 1840 † 25 April 1920.* Børn:

- 1) Baronesse Anna Elisabeth Dorothea, f. 20 Juni 1862, g. 16 Maj 1895 m. Underdirektør i Arbejdsgiverernes Ulykkesforsikringsselskab Johannes Thiele, f. 12 Maj 1868. [K.]
- 2) *Baron Joachim Gregers, f. 4 Nov. 1863 † 29 Nov. 1899, Kammerjunker, Premierlieutenant, g. 12 Nov. 1895 m. Holga Wessel, f. 29 Juli 1875 † 12 Maj 1926 (g. 2^o m. Forlagsdirektør August Louis Henrik Bage).* Søn:

Baron Theodor Mogens, f. 8 Febr. 1899, Assistent i Privatbanken.

- 3) *Peer Sofus Wedell, f. 14 Dec. 1864, Dr. phil., cand. mag. [K.]*
- 4) *Baron Hans Rudolph,^o f. 7 Okt. 1868, Kontorchef i Livsforsikringsselskabet »Danmark«, g. 5 Okt. 1905 m. Karen (Kamma) Marie Louise Inga Norstrand, f. 11 Okt. 1881. [K.]* Børn:
 - a) Baronesse Agnete, f. 23 Aug. 1906. (Vallø.)
 - b) Baron Bendt, f. 1. Nov. 1919.

c. *Baron Vilhelm Ferdinand, f. 6 Dec. 1827 † 3 Aug. 1914, Kammerherre, Amtmand, g. 18 Nov. 1859 m. Comtesse Louise Marie Sophie Schalin, f. 27 Dec. 1839 † 3 April 1904.* Børn:

- 1) Baron **J o a c h i m** Godske, f. 19 Sept. 1860, Kammerherre, Amtmand over Svendborg Amt, Formand i Svendborg Banks Repræsentantskab og Medlem af Direktionen for sydfyenske Jernbaneselskab og af Bestyrelsesraadet for Forsikringsselskabet Danmark (K¹. D.M.), g. 30 April 1896 m. Sophie Christiane Bruun Neergaard, Besidderinde af det Zeuthen-Neergaardske Fideikommis, f. 19 Febr. 1876. [[Svendborg.] Børn:
 - a) Baron **F i n n**,^o f. 2 Aug. 1897, cand. polyt., Ingeniør ved Sydfyenske Jernbaner, g. 5 Okt. 1926 m. Elly Tove Hassel, f. 15 Juli 1900. [Odense.] Datter: Baronesse **B i r t e** Marie Louise, f. 28 Juli 1927.
 - b) Baronesse **V i b e k e**, f. 29 April 1899, cand. phil., g. m. Hofjægermester Niels Juel.
 - c) Baronesse **A n n a** Sophie Marie Benedicte (**L i a**), f. 8 Febr. 1912.
- 2) Baronesse **C h a r l o t t e** Bolette Sofie, f. 27 Jan. 1862, Dr. phil., Beregner, g. 14 Maj 1898 m. Ingeniør **E u g è n e** Tomasini, f. 25 Marts 1869, skilt. [K.]
- 3) Baronesse **S o p h i e** Hedevig, f. 13 Aug. 1867, g. 27 Maj 1898 m. Dommer Stephan Peter Hansen Skouenborg, f. 20 Juni 1861 † 20 Febr. 1922. [K.]
- 4) Baron **V i l h e l m**, f. 26 April 1873, Kammerjunker, Oberst, Chef for Livgarden og 1. Livgarde-Batl. (R.^oD.M.) (D.r.K.) (B.L.II.2.) (F.Æ.L.4.) (Gr.E.M.) (M.Gr.3.) (N.O.N.2.) (N.St.O.3.²) (Pr.r.K.2.3.) (R.St.A.3.) (S.Sv.3.¹) (S.V.2.) (Ø.r.K.2.), g. 4 Maj 1900 m. Baronesse **L o u i s e** Wedell-Wedellsborg, f. 20 Marts 1869. [K.] Børn:
 - a) Baronesse **T h a l i a** Louise, f. 9 Aug. 1905. (Vallø.)
 - b) Baronesse **L o u i s e**, f. 27 Dec. 1906. (Vallø.)
 - c) Baron **S i g i s m u n d** Joachim Henrik, f. 21 Febr. 1909, Student.
- 5) Baron **K a r l**, f. 25 Juli 1877, Kammerjunker, Kaptajn ved Livgarden (R.^o) (B.L.4.) (F.Cb.4.) (Gr.Fr.5.) (N.O.N.3.¹) (N.St.O.3.) (Pr.R.Ø.4.) (R.St.Stan.3.) (S.Kr.4.), g. 11 Okt. 1907 m. Ettie Caroline Blom, f. 18 Marts 1884. [K.] Børn:
 - a) Baron **V i l h e l m** Ferdinand, f. 12 Nov. 1908.
 - b) Baronesse **E t t i e** (I n e r), f. 12 Okt. 1909. (Vallø.)
 - c) Baron **J o a c h i m** Godske, f. 12 Okt. 1926.
- 6) Baron **F r e d e r i k** Julius,^o f. 23 Sept. 1885, Direktør i A/S Riis & Dreyer, g. 23 Juni 1917 m. Ellen Brøndsted (Ø.r.K.M.), f. 10 Nov. 1886. [K.] Børn:
 - a) Baronesse **E l l e n** Irene, f. 3 Febr. 1919. (Vallø.)
 - b) Baron **N i e l s** Joachim, f. 23 Maj 1924.
- d. Baron **G u s t a v** Joachim, f. 6 Sept. 1829 † 6 Juli 1903, Kammerherre, Ritmester, g. 1^o 12 Maj 1859 m. **L o u i s e** Elise Henriette Bruun Neergaard, f. 14 Juni 1837 † 16

Wedel.

Febr. 1864, 2^o 4 Juni 1868 m. *Thalia Scheel*, f. 24 Nov. 1840 † 11 Juni 1896. Børn:

af 1. Ægteskab:

- 1) Baron *Joachim Wedell-Neergaard til Svenstrup* (det tidl. Familiegods S.), f. 11 Jan. 1862 † 4 Jan. 1926, cand. polit., Kammerherre, Hofjægermester, g. 21 Juli 1896 m. Comtesse *Henny Caroline Julie Moltke*, f. 29 Marts 1873. [Svenstrup ved Borup.] Børn:
 - a) Baronesse *Eise Louise Thalia*, f. 10 Juni 1897, g. 8 Aug. 1918 m. Ritmester, Baron *Tage Reedtz-Thott*.
 - b) Baron *Christian Wedell-Neergaard*, f. 14 Aug. 1899, cand. phil., Forpagter, g. 6 Nov. 1925 m. Comtesse *Manon Christiane Olga Schimmelmann*, f. 10 Nov. 1904. [Overdrevsgaarden ved Borup.] Søn:

Gustav Joachim Christian Wedell-Neergaard, f. 13 Sept. 1926.

- 2) Baron *Carl Hannibal Ludvig*^o, f. 12 Dec. 1863, Kammerherre, Hofjægermester, Kongelig Jægermester ved Statsskovene, Skovrider for 1. Frederiksborg Skovdistrikt, Medlem af Bestyrelsen for Østasiatisk Kompagni (R^oD.M.) (Fr.VIII.M.T.) (M.Gr.2.) (S.N.2.1) (N.O.N.3.) (S.Kr.4.), g. 8 Okt. 1897 m. *Marie Louise Henriette Lerche*, f. 26 Juli 1877. [Krogen ved Hille-rød.] Børn:
 - a) Baron *Henri*, f. 5 Nov. 1898, Premierlieutenant uf. Nr. i Artilleriet. [Holbæk.]
 - b) Baronesse *Ingeborg Louise*, f. 25 Febr. 1901, g. m. Forpagter *Ove Skeel*.
 - c) Baronesse *Esther Marie*, f. 19 Dec. 1903, g. 14 Jan. 1927 m. Fuldmægtig i Udenrigsministeriet *Wassard*. [K.]
 - d) Baron *Gustav Joachim*, f. 19 Jan. 1905, Student. [K.]
 - e) Baronesse *Dagmar Henriette*, f. 26 Febr. 1909, g. m. cand. polit. *Esgar Juel*.

af 2. Ægteskab:

- 3) Baronesse *Louise*, f. 20 Marts 1869 (se ovenfor).
- 4) Baron *Henrik Georg til Ørumgaard*, f. 4 Dec. 1870, Lieutenant^o af Forstærkn. ved Livgarden, g. 21 Sept. 1905 m. Comtesse *Karen Amy Danneskiold-Samsøe*, f. 8 Aug. 1877. [Ørumgaard ved Daugaard.] Børn:
 - a) Baron *Gustav Joachim Christian Mac Henrik*, f. 29 Aug. 1906.
 - b) Baron *Ernest Niels*, f. 5 Sept. 1908.
 - c) Baronesse *Clara Mathilde Henriette Thalia*, f. 8 Juli 1910.
 - d) Baron *Henrik Georg*, f. 1 Juli 1914.
- 5) Baron *Hans Rudolph Gustav til Williamsborg*, f. 9 April 1872, Lieutenant,^o Landbrugskandidat, g. 6 Juni

- 1903 m. *Estrid Moe Fangel*, f. 15 Maj 1879. [Williamsborg ved Daugaard.] Børn:
- a) Baron *Gregers*, f. 17 April 1904.
 - b) Baron *Ebbe*, f. 15 Sept. 1905. [K.]
 - c) Baron *Gustav*, f. 4 Juli 1907.
 - d) Baron *Hannibal*, f. 15 Nov. 1909.
 - e) Baronesse *Helén*, f. 15 Nov. 1909.
 - f) Baron *Karl*, f. 29 Dec. 1915.
- 6) Baronesse *Ellen Bolette*, f. 23 Maj 1873, Enke efter Kammerherre Rudolf Juel til Stamhusene Hverringe og Juelsberg.
- 7) Baron *Hannibal Sigismund*, f. 9 April 1876, Lieutenant* af Res. ved Gardehusar-Reg., Forpagter (R.*). [Jungshovedgaard ved Præstø.]
2. Baron *Ferdinand*, f. 19 April 1792 † 22 Jan. 1862, Kammerherre, Hofjægermester, Overlørster paa Vallø, g. 1^o 27 Nov. 1812 m. *Comtesse Augusta Schack*, f. 7 Okt. 1788 † 5 Jan. 1841, 2^o 24 Juni 1842 m. *Comtesse Eleonore Sophie Bille-Brahe*, f. 9 Aug. 1817 † 30 Nov. 1896. Børn:
- af 1. Ægteskab:
- a. Baron *Casper*, f. 18 Febr. 1820 † 28 Marts 1865, g. 18 Febr. 1858 m. *Georgine Oline Rørstrøm*, f. 4 Sept. 1836 † 5 Juli 1903. Søn:
 Baron *August (Gustav) Frederik Ferdinand Leopold*,^o f. 2 Nov. 1858, Kammerherre, Oberstlieutenant* og Chef* for 2. Livgarde-Batl., Adjutant* hos Kong Christian IX og Kong Frederik VIII (R.*D.M.) (Chr. IX.M.T.) (Chr. IX.M.M.) (Fr.VIII.M.T.) (S.Sv.2.) (Pr. Kr2.) (N.St.O.3.¹) (Or.Fr.4.) (R.St.Stan.3.) (Pr.R.Ø.3.) (I.M.&L.4.) (M.Or.4.) (F.Æ.L.5.), g. 26 Marts 1884 m. *Johanne Marie Perber Slager*, Medbesidderinde af det Slager'ske Fideikommis, f. 29 Sept. 1863. [Rungsted.] Børn:
 - a) Baronesse *Augusta Ebba Eleonore Johanne*, f. 12 Dec. 1890, g. 28 Juni 1921 m. *Billedhugger Njal Ingelbrecht Knudsson*, f. 23 Jan. 1894. [K.]
 - b) Baronesse *Fritze Louise Fernanda*, f. 9 Okt. 1895. (Vallø.) [Rungsted.]
 - c) Baron *Casper Gustav Preben Ferdinand*, f. 4 Jan. 1897. [Rungsted.]
- af 2. Ægteskab:
- b. Baron *August (Gustav) Frederik*, f. 20 Dec. 1844 † 14 Juni 1923, Kammerherre, Oberst, g. 1^o 26 Okt. 1879 m. *Marié Engelhardt*, f. 6 Marts 1843 † 31 Jan. 1889, 2^o 27 Juli 1898 m. *Olgav Vett*, f. 15 April 1875. [Hellerupgaard ved Hellerup.] Sønner:
 - 1) Baron *Preben Emil*, f. 17 Aug. 1899, Ingeniør, M. Ing.F. [Hellerupgaard.]
 - 2) Baron *Ernst Gustav*, f. 5 Febr. 1901, Arkitekt. [Hellerup.]
 - 3) Baron *Helge*, f. 12 April 1904, Forvalter.

Wedel.

- c. **Baronesse Johanne Ida Birgitte Augusta**, f. 11 Maj 1846, Overhofmesterinde* hos Enekedronning Louise, Enke efter Kammerherre, Lensgreve Christian Ahlefeldt-Laurvig til Greveskabet Langeland.
- d. **Baron Vilhelm Joachim Christian**, f. 22 Juni 1852 † 12 Jan. 1902, g. 25 Marts 1887 m. **Andrea Louise Bølow**, f. 16 April 1853. [r.]

Wedel Jarlsberg.

Den ældre Linje.

Lensgreve Karl Peder Boguslaw Herman Wedel Jarlsberg til Stamhuset Jarlsberg, f. 28 Nov. 1870 (Søn af Øverste-Kammerjunker, Lensgreve Johan Caspar Herman til Stamhuset Jarlsberg, f. 8 Febr. 1841 † 10 Nov. 1922), cand. Jur., Legationsraad* (N.St.O.3¹) (N.Kr.M.) (R.St.Stan.2.) (P.Chr. 2.^o) (Sp.C.III.2.^o) (Sp.I.K.2.^o) (Ø.J.Kr.3.) (F.Æ.L.4.) (L.E. Kr.5.) [Jarlsberg]

Broder:

Baron Peder Anker,^o f. 18 Aug. 1875, Kammerherre, 2. Hofmarskal hos Kongen af Norge, surnum. Kaptajn i 2. Div. Inf. (K.²) (Pi.H.R.1.) (F.Æ.L.5.) (I.M.&L.5.) (N.O.H.5.) (N. St.O.3.¹) (Pr.J.1.) (Ø.F.J.3.) g. 25 Okt. 1901 m. **Hermine Egeberg**, f. 14 Nov. 1881. [V. Aker.] Børn:

1. **Baron Johan Caspar Herman**, f. 10 Aug. 1902, Agronom. [Jarlsberg.]
2. **Baronesse Cecilie Helene**, f. 14 Sept. 1904, g. 19 Maj 1926 m. **Direktør Bernt Julius Fossum**, f. 21 Juni 1898. [Oslo.]
3. **Baronesse Harriet Celine**, f. 7 Nov. 1908.
4. **Baronesse Hedeveig**, f. 9 Jan. 1913.
5. **Baron Carl-Frederik**, f. 29 Febr. 1916.

Moder:

Enkelensgrevinde **Helene Louise Celine**, født von Ratzky-Miculicz, f. 23 Febr. 1847, g. 25 Sept. 1867, Enke 10 Nov. 1922. [Oslo.]

Faders Søstre:

1. **Comtesse Betty**, f. 15 Jan. 1843. [Oslo.]
2. **Comtesse Ida Charlotte Clementine**, f. 12 Sept. 1855, Hoffrøken* hos Dronning Sofia (O.II.Jmt.). [V. Aker.]

Farbroder:

Baron Herman til Bogstad, f. 23 Marts 1818 † 3 Aug. 1888, Første Hofjægermester ved det norske Hof. Sønner:

- a. **Baron Johan Caspar Herman Nicolau til Bogstad i Aker og Flugstad i Børre i Jarlsberg**, f. 16 Jan. 1851 † 7 Okt. 1914, Premierlieutenant, g. 5 April 1877 m. **Mathilde (Mimi) Meyer**, f. 7 Juli 1852. [Oslo.] Datter:

- Baronesse Nini, f. 16 Nov. 1880, g. 17 Sept. 1904 m. Godsejer, værnepl. Kapt. i 2. Div. Inf. Westye Parr Egeberg, f. 21 April 1877. [Bogstad i V. Aker.]
- b. *Baron Wilhelm Christian*, f. 20 Febr. 1852 † 6 Sept. 1909, *pavellig Gehejme-Kammerherre, norsk Kammerjunker*, g. 30 Dec. 1879 m. *Baronesse Edle Frederikke Rosenørn-Lehn*, f. 6 Juli 1860 † 2 Juli 1921. Datter:
Baronesse Carmen Anna Louise Petra Josephine Agnes Geneviève Nini Polyxène Helene Sigrid Maria, f. 12 Dec. 1885, g. 21 Juli 1909 m. Højesteretsadvokat, Professor Antonio Enrico Luigi Carlo Cavaliere Boggiano Pico, f. 31 Aug. 1873. [Rom.]
- c. *Baron Carl Gustav*, f. 20 Febr. 1854 † 11 Jan. 1924, g. 5 Dec. 1878 m. Amalie Thomine Michelet, f. 21 Dec. 1859. [Oslo.] Døtre:
- 1) Baronesse Nini Augusta, f. 3 April 1881, g. 29 Aug. 1903 m. Major i 2. Div. Inf., Højesteretsadvokat Christian Blom (R.*), f. 26 Maj 1877. [Oslo og Brekke ved Tomter.]
 - 2) Baronesse Harriet Caroline, f. 20 Maj 1883, g. 12 Sept. 1907 m. Kaptajn i 1. Div. Inf. Niels Herman Christian Schultz, f. 8 Okt. 1880. [Oslo.]
 - 3) Baronesse Karen Amalie, f. 1 Nov. 1886, cand. phil., g. 17 Juli 1907 m. Landbrugskandidat, Professor, Dr. phil. Werner Hosewinkel Christie, f. 20 Dec. 1877 † 29 April 1927. [Vidarhov ved Hamar.]
 - 4) Baronesse Ingeborg, f. 17 Juni 1889, g. 18 Dec. 1912 m. Dr. med. Arthur Collett, f. 8 Maj 1879. [Oslo.]

Farfaders Brødre:

1. *Baron Wilhelm Frederik til Ellinggaard*, f. 29 Marts 1786 † 14 Febr. 1855, *Overhofstaldmester ved det norske Hof, Major*. Søn:
Baron Anton Frederik, f. 10 Juli 1813 † 17 Okt. 1858, *cand. jur.*, g. 29 Dec. 1853 m. *Susanne Sophie Catharina Siewers*, f. 1 Febr. 1825 † 15 Maj 1921. Datter:
Baronesse Petrea Caroline, f. 10 Juni 1856, g. 12 April 1890 m. norsk Generalkonsul,* *cand. jur.* Axel Conradi, f. 4 Aug. 1845 † 26 April 1910. [Oslo.]
2. *Baron Christian Frederik til Fornebo*, f. 17 Juli 1788 † 22 Marts 1854, *Premierlieutenant, norsk Kammerherre*. Sønner:
 - a. *Baron Christian Burchard Emil*, f. 17 Juli 1812 † 21 Maj 1894, *Bureauchef*, g. 6 Nov. 1844 m. *Alhed Beata Wetlesen*, f. 14 Nov. 1818 † 3 Dec. 1875 Datter:
Baronesse Alette, f. 6 Jan. 1853, *Hoffrøken** (O.II. Jmt.). [Stockholm.]
 - b. *Baron Theodor Frederik til Fornebo*, f. 12 Juni 1826 † 23 Sept. 1870, g. 16 Aug. 1854 m. *Constance Elisabeth Charlotte Stenbuck*, f. 16 Jan. 1835 † 3 Juni 1878. Børn:

Wedel.

- 1) Baron Hans Christian Frederik, f. 4 Marts 1857. [Ljan.]
- 2) Baron Harald, f. 12 Marts 1862. [Argentina.]
- 3) Baronesse Thora Alette, f. 23 Nov. 1863. [Oslo.]
- 4) Baron Herman, f. 16 Jan. 1865, cand. phil. [Stockholm.]

Den yngre Linje.

Baron Frederik (Fritz) Hartvig Herman Wedel Jarlsberg^o til Skougum i Asker, f. 7 Juli 1855 (Søn af Øverste Kammerjunker, Kommandørkaptajn af den norske Flaade, Baron Frederik (Fritz) Joachim, f. 9 Jan. 1819 † 27 Marts 1880, og Baronesse Juliane Cathrine Vilhelmine Wedel Jarlsberg, f. 7 Dec. 1818, g. 16 Nov. 1851 † 25 Marts 1872), kgl. norsk overord. Gesandt og befuldmægtiget Minister ved den franske Republik (S.K.*) (N.St.O.l.m.Kæde) (N.Kr.M.) (S.N.2.¹) (Sp. I.K.1.) (Sp.C.III.1.) (P.Chr.1.) (P.V.V.1.) (F.Æ.L.2.) (B.Z.L. 3.¹) (Ø.J.K.3.) (P.T.&S.3.) (Pr.J.1.), g. 1^o 1 Febr. 1883 m. Alice Thekla Louise von Wagner f. 11 Maj 1861 † 9 Juli 1913, 2^o 17 Febr. 1916 m. Mary Alice Palmer, f. 12 Nov. 1859 (g. 1^o m. Baron Adolph André † 1911). [Skougum ved Hvalstad og Paris.]

Farbrødre:

1. Baron Oscar Severin, f. 20 Juni 1822 † 17 Aug. 1909, cand. phil., g. 4 Okt. 1864 m. Mary Manning, f. 25 Dec. 1838 † 7 Dec. 1895. Døtre:
 - a. Baronesse Margarith Julie, f. 31 Okt. 1866, g. 14 Marts 1900 m. Andrew Mortill, f. 24 Juli 1870. [Kalgoorlie, Vest Australien.]
 - b. Baronesse Mary Ida Louise, f. 15 Maj 1870, g. 5 Marts 1892 m. Post- og Telegrafembedsmand Charles Louis Green, f. 18 Aug. 1862. [Heathcote, Melbourne, Victoria.]
 - c. Baronesse Hildur Marschalck, f. 25 Jan. 1874, g. 10 Juni 1905 m. General Walter Ramsay Mac Nicoll, f. 21 Maj 1877. [Geelong, Ryrie Street 279, Melbourne, Victoria.]
2. Baron Ferdinand Julius, f. 23 Okt. 1823 † 11 Aug. 1907, Kammerherre, Kommandørkaptajn af den norske Flaade, g. 6 Sept. 1855 m. Comtesse Clementine Vilhelmine Clothilde Frederikke Rosalie Wedel, f. 15 Juni 1832 † 9 Jan. 1907. Børn:
 - a. Baronesse Alfild Clara Hildur, f. 18 Maj 1859. [Oslo.]
 - b. Baron Georg Ernst Gustav Vilhelm Louis, f. 9 Juni 1865 (S.V.3.¹), g. 6 Jan. 1907 m. Sigrid Therese Halvorsen, f. 3 Marts 1881. [Alicenborg ved Soon.] Datter: Ella Sonja, f. 28 Juli 1907.

Wedel-Evenburg-Gödöns.

Se: »Danmarks Adels Aarbog«, 1923, og »Gothaisches genealogisches Taschenbuch der Gräflichen Häuser«.

Wedel.

Wedel.

Lieutenant i Søetaten Jens Kraft Dinesen Wedel til Holsegaard og Søbysøgaard blev ved Resolution af 11 Aug. 1812 og Patent af 1 Sept. 1826 optagen i den danske Adelsstand. — Familien skriver sig nu »Wedel« ligesom Stamfaderen Anders Sørensen Vedel. — Vaabenalbildung i Farver, se Aarg. 1909.

Valdemar Wedel, f. 27 Febr. 1857 (Søn af Frederik Eduard, f. 10 Okt. 1820 † 6 April 1908, og Marie Kirstine Frigast, f. 14 Okt. 1823, g. 4 Juni 1852 † 31 Marts 1908). [Aarhus.]

Søskende:

1. *Johanne Jensine, f. 19 Maj 1853, g. 30 Sept. 1871 m. Oscar Frederik Hillerup, f. 27 Nov. 1847 † 6 Nov. 1924. [Helsingør.]*
2. *Camilla Elisabeth, f. 27 Maj 1854. (Vemmetofte.) [Helsingør.]*
3. *Emil, f. 30 Juni 1866, Maskinmester ved Statsbanernes Skibsfdeling, g. 31 Maj 1908 m. Helga Christine Margrethe Petersen, f. 26 Maj 1879. [Aarhus.]*

Farbroder:

Emil, f. 30 Aug. 1824 † 24 Maj 1909, Kammerherre, Amtmand, g. 30 Aug. 1854 m. Emilie Christiane Nygaard, f. 2 Dec. 1833 † 9 Nov. 1924. Sønner:

1. *Axel,^o f. 4 Febr. 1859, Kammerherre, Amtmand,* Medlem af den internationale staaende Voldgiftsdomstol i Haag (K.¹D.M.) (B.Kr.1.) (Sp.I.K.2.*) (R.St.A.2.) (Pr.Kr.2.) (P. Chr.2.) (Stb.V.2.1) (F.Æ.L.3.) (N.O.N.3.) (N.F.M.) (T.M. 3.) (S.Kr.3.), g. 2 April 1891 m. Marie Emilie Francisca Jutta Collet, f. 23 Sept. 1866. [Vedelsbo, Strøby Egede ved Køge.]*
2. *Helge, f. 21 Nov. 1863, Premierlieutenant* af Flaaden, Underdirektør* ved Orlogsværftet (R.*), g. 29 Nov. 1892 m. Charlotte Serene Braëm, f. 9 Okt. 1866. [Charlottenlund.] Børn:
 - a. *Age Helgesen, f. 1 Sept. 1894, Kaptajnlieutenant (R.*) (I.F.3.), g. 18 Dec. 1921 m. Kirsten Lützen, f. 10 Aug. 1899. [K.] Sønner:
 - 1) *Helge, f. 15 Dec. 1922.*
 - 2) *Erik, f. 11 April 1925.**
 - b. *Agnete, f. 8 Jan. 1896, g. m. Overretssagfører, Greve Carl Ahlefeldt-Laurvig.*
 - c. *Erik Helgesen, f. 12 Jan. 1898, Kaptajnlieutenant (F. Æ.L.5.) [Charlottenlund.]**

Wedel-Heinen.

Kammerjunker Anders Claus Wedel til Kjærsgaard, Stifson af Kammerherre Albert Christopher von Heinen til Fravde-

Wedel-Heinen.

gaard og ældre Broder til den fornævnte Lieutenant Jens Kraft Dinesen Wedel (se Wedel), blev ved Resolution af 11 Aug. 1812 og Patent af 1 Sept. 1826 adlet med Navnet Wedel-Heinen og det von Heinesske Vaaben.

Erik Julius Theodor Wedel-Heinen,^o f. 27 Dec. 1902 (Søn af Kaptajn Emil, f. 2 Dec. 1859 † 24 Jan. 1924 og Olga Elisabeth Rohde, f. 13 Febr. 1869, g. 2 Juli 1895 † 22 Febr. 1915), cand. jur., Amtsfuldmægtig. [K.]

Brødre:

1. P r e b e n Gregers Carl til Lundegaard, f. 25 Febr. 1904. [Lundegaard ved Veflinge.]
2. T a g e Christian, f. 17 Febr. 1906, stud. jur. [K.]
3. A x e l Frederik, f. 22 Marts 1907, Landvæsenselev.

Faders Enke:

J u l i e, født Lillienskiold, f. 6 Aug. 1867, g. 18 Jan. 1918, Enke 24 Jan. 1921. [K.]

Farfader:

Julius Christian Frederik til Elvedgaard, f. 22 Juni 1814 † 7 Marts 1887, Gehejmekonferensraad, Kammerherre, Hofchef hos Enkedronning Caroline Amalie, g. 5 Sept. 1847 m. Comtesse Bertha Catharina Petersdorff, f. 6 Dec. 1823 † 8 Juni 1895. Børn:

1. T h e o d o r Sigismund til Einsidelsborg og Kjørup (det tidl. Grevskab Roepstorff), f. 27 Febr. 1856 † 9 Dec. 1926, cand. jur., g. 5 Nov. 1919 m. K a r e n, født Middelboe, f. 1 Nov. 1878 (g. 1^o m. Lieutenant Hans Peter Jørgensen, skilt † 1921). [Einsidelsborg ved Kappendrup.]
2. A n n a Helene, f. 3 Juli 1852, overord. Stiftsdame i Vallø. [Elvedgaard ved Veflinge.]
3. E l e o n o r e M a t h i l d e, f. 19 Aug. 1853, overord. Stiftsdame i Vallø. [Elvedgaard.]
4. A m a l i e Margrethe, f. 20 Sept. 1854, Hofdame^e hos Enkedronning Louise, overord. Hofstiftsdame i Vallø (Qb.E.T.). [K.]
5. C h a r l o t t e F r e d e r i k k e, f. 19 Aug. 1857, overord. Stiftsdame i Vallø. [Elvedgaard.]

Werenskiold.

Jens Wernerson til Borregaard i Norge blev adlet 31 Dec. 1717 med Navnet Werenskiold.

Den norske Linje,

W e r n e r Werenskiold,^o f. 6 Jan. 1885 (Søn af Overretssagfører Jens A n d r e a s, f. 21 Jan. 1850 † 22 Febr. 1919 og

Werenskiöld.

Martha Margaretha Lund Paaske, f. 16 Okt. 1858, g. 23 Okt. 1880 † 20 Marts 1891), Ingeniør, norsk Generalkonsul (N. St.O.3¹) (N.r.K.) (U.r.K.1.) (Ø.r.K.1.2.), g. 21 Okt. 1919 m. **Hanna Alexandra Gabriele Frieda Angela Kirchhammer**, f. 29 Okt. 1899. [Wien.] Sønner:

1. **Jens Andreas**, f. 22 Juni 1920.
2. **Bjørn Erik**, f. 6 Febr. 1925.

Søskende:

1. **Kathrine**, f. 22 April 1863, g. 13 Maj 1911 m. Direktør for Norges geologiske Undersøgelse, Dr. phil. **Carl Bugge**, f. 13 Sept. 1881. [Oslo.]
2. **Nils**, f. 29 Nov. 1890, Skovbestyrer, g. 26 Aug. 1918 m. **Evdokija Sacharowa**, f. 14 Marts 1898. [Onega.] Døtre:
 - a. **Martha Margrethe**, f. 9 Sept. 1919.
 - b. **Frederikke Catharine**, f. 18 Jan. 1922.

Farfader:

Frederik Daniel, f. 24 Febr. 1800 † 9 Maj 1887, norsk Kaptajn, g. 27 Marts 1849 m. **Jensine Magdalene Ebeltoft**, f. 4 Aug. 1815 † 31 Maj 1900. Sønner:

1. **Julius Bergithon**, f. 19 Jan. 1853, Overingeniør^o for Vejvæsenet i Hedmarks Fylke (N.St.O.3¹), g. 2 Marts 1886 m. **Frederikke Sophie Louise Puntervold Tybring**, f. 20 Dec. 1864. [Hamar.]
2. **Erik Theodor**, f. 11 Febr. 1855, Genremaler, norsk Statsstipendiat, Medlem af det danske og det svenske Kunstakademi (K²) (N.St.O.2²) (B.H.M.4¹) (P.Æ.L.5.), g. 9 Maj 1882 m. **Sophie Marie Stoltenberg Thomesen**, f. 7 Okt 1849 † 8 Juni 1926. [Lysaker.] Børn:
 - a. **Werner**,^o f. 28 April 1883, Dr. phil., Professor ved Universitetet i Oslo, g. 25 Juni 1910 m. **Ingeborg Leuch Elieson**, f. 10 Juni 1884. [Lysaker.] Børn:
 - 1) **Jens Erik**, f. 15 Juni 1911.
 - 2) **Tone Johanne**, f. 15 Nov. 1913.
 - 3) **Sophie Marie**, f. 1 Marts 1917.
 - 4) **Nils**, f. 8 Okt. 1920.
 - b. **Karen Inga**, f. 30 April 1889, cand. med., g. 25 Juni 1913 m. **Bankier, cand. Jur., Herman Lie**, f. 22 April 1884, skilt 1924. [Oslo.]
 - c. **Dagfin**, f. 16 Okt. 1892, Maler, g. 18 Juni 1918 m. **Elisabeth Schram**, f. 27 Maj 1897. [Lysaker.] Børn:
 - 1) **Kari**, f. 31 Aug. 1920.
 - 2) **Kjell**, f. 23 Marts 1923.
3. **Nils**, f. 23 Sept. 1859, Civilingeniør, g. 7 Okt. 1889 m. **Mattie Elizabeth Payne**, f. 10 Nov. 1853 † 30 Juni 1925. [Dallas, Texas.]

Farfaders Broder:

Ada m Reuss til Kjøberggaard, f. 8 Marts 1806 † 16 Nov. 1884, g. 6 Sept. 1841 m. **Juliane Marie Wold**, f. 7 Dec. 1823 † 5 Febr. 1910. Børn:

Werenskiold.

1. Adam Reuss Julius, f. 3 Okt. 1856, edsv. Translatør, g. 3 Maj 1919 m. Anna Hille Lund, f. 30 Sept. 1877. [Oslo.]
2. Thora Oluffa Elise, f. 16 Okt. 1858.
3. Kaia Ragnhilda Gregorine, f. 19 Sept. 1863, g. 25 Aug. 1898 m. Amtsingeniør Herman Ruge Andvord, f. 19 Dec. 1851 † 13 Sept. 1916. [Oslo.]

Den danske Linje.

Carl Robert Werenskiold, f. 21 Maj 1886 (Søn af Cigar-mager Carl Napoleon, f. 29 Dec. 1852 † 14 Aug. 1897), Maskinarbejder, g. 17 Marts 1918 m. Karen Louise Petersen, f. 9 Aug. 1892. [K.] Datter:
Edith Inger, f. 10 Febr. 1918.

Søster:

Dagmar Mary Henriette, f. 3 Maj 1888, g. 18 Juli 1909 m. Cigarhandler Holger Mortensen, f. 14 Dec. 1885. [K.]

Moder:

Hulda Christiane Bentine, født Thomassen, f. 4 Maj 1861, g. 16 Okt. 1887, Enke 14 Aug. 1897. [K.]

Faders Søkende:

1. Ludvig Oscar Waldemar, f. 1 Marts 1859, Havnearbejder, g. 10 1 Aug. 1885 m. Ane Andersdatter, f. 25 Dec. 1852 † 24 April 1896, 20 29 Nov. 1896 m. Josephina Bernhardina Svensson, f. 7 Maj 1868 † Dec. 1927. [K.] Børn:
af 1 Ægteskab:
 - a. Christian Erhardt Anton Emilius, f. 8 Febr. 1886, g. 9 April 1911 m. Oline Kirstine Hansen, f. 8 Jan. 1889. [K.] Børn:
 - 1) Kai Robert, f. 11 Sept. 1911.
 - 2) Helvig Mary Kirstine, f. 16 Febr. 1913.
 - 3) Werner, f. 10 Aug. 1914.
 - 4) Anna Margrethe, f. 2 Sept. 1915.
 - 5) Dagny Julie Magdalene, f. 7 Juli 1917.
 - 6) Axel Erhardt, f. 5 Maj 1919.
 - 7) Peter Oscar Valdemar, f. 1 Nov. 1920.
 - 8) Edith, f. 17 Marts 1922.
 - 9) Yrsa Marie, f. 10 Aug. 1923.
 - af 2. Ægteskab:*
 - b. Valborg Ludovica, f. 12 Dec. 1897.
 - c. Kay Robert, f. 4 Okt. 1899, Chauffør, g. 27 Juni 1925 m. Emma Karla, født Petersen, f. 24 Nov. 1892 (g. 10 m. Forretningsfører Lauritz Hansen). [K.]
 - d. Ebba Dagny Josephine, f. 30 Okt. 1901.
 - e. Vanda Louise Alexandrine, f. 21 Maj 1906.
 - f. Esther Josephine Vilhelmine, f. 4 Okt. 1907.
2. Nicoline Wilhelmine, f. 30 Juni 1862, g. 15 Juli 1883 m. Tobakspinder Harald Ota Christian Hansen, f. 8 Juni 1856 † 8 Juni 1895. [K.]

Wibe.

Wibe.*

Peder Wibe til Gjerdrup blev 31 Jan. 1634 adlet af den franske Konge og erholdt 7 Aug. 1634 af Kong Christian IV. Anerkendelse af sin Adel. — De fleste Medlemmer af Slægten skriver sig nu »Vibe«, nogle »de Vibe«.

Johan Christian Wibe,^o f. 18 Aug. 1887 (Søn af Hofprædikant Christopher Andreas, f. 5 Marts 1826 † 20 Jan. 1905), Forfatter, g. 16 Maj 1913 m. Dagny Henriette Angell, f. 4 Okt. 1889. [Villa Granskog, Hvalstad ved Oslo.] Sønner:
1. Pierre, f. 25 Okt. 1915.
2. Erik, f. 18 Juni 1917.

Brødre:

1. Christopher Andreas, f. 4 Jan. 1892, Elektroingeniør, Driftsingeniør ved Stavanger Elektricitetsværk, g. 31 Dec. 1918 m. Thordis Amundsen, f. 17 Juli 1887. [Stavanger.]
Børn:

- a. Kirsten, f. 23 Juli 1920.
- b. Christofer, f. 5 Juli 1923.
- c. Eilif, f. 31 Okt. 1925.

2. Nils Julius Andreas, f. 20 Jan. 1894. [Oslo.]

Moder:

Kathinka Birgitte Marie; født Jacobsen, f. 7 Maj 1852, g. 1^o m. Bogholder Olaf Reinhold Jensen, Enke 9 Marts 1878, 2^o 10 Dec. 1884, Enke 20 Jan. 1905. [Oslo.]

Farfaders Broder:

Frederik Ludvig, f. 26 Sept. 1803 † 22 Juni 1881, Rektor ved Kristiania Kathedralskole, g. 27 Dec. 1833 m. Augusta Ferdinanda Steensgaard, f. 15 Jan. 1812 † 3 Juni 1898. Børn:

1. Niels Andreas, f. 4 Okt. 1834, Bureauchef* i Finans- og Tolddepartementet, kgl. Tællekommissær* i Hypothekbanken. [Oslo.]

2. Ferdinand Ludvig, f. 24 Jan. 1838 † 30 Dec. 1912, Civilingeniør, g. 28 Sept. 1867 m. Johanna Ellsabeth Nicolaysen, f. 12 Juli 1845 † 27 Dec. 1917. Børn:

a. Fredrik (Fred) Ludvig Wibe,^o f. 20 Aug. 1868, Anlægsingeniør, Medlem af den norske Ingeniørforening, g. 3 Dec. 1904 m. Dorette Helene Holm, f. 31 Jan. 1877. [Vinderen, V. Aker.] Børn:

- 1) Mette Jolande, f. 24 April 1906, Student.
- 2) Anne Marie, f. 27 Dec. 1908, Student.
- 3) Nils Andreas Wibe, f. 9 Juli 1910, Student.

b. Isabella (Lolly), f. 5 Febr. 1870, g. 1^o 8 Marts 1891 m. Adjunkt Johan Ludvig Alver, f. 26 Febr. 1848 † 22 Aug. 1897, 2^o 22 Dec. 1897 m. Lektor, cand. mag. Sigurd Høst, f. 21 Jan. 1866. [Oslo.]

c. Georges Ferdinand, f. 23 Aug. 1872, Ingeniør † 10 Okt. 1924, g. 19 Dec. 1904 m. Maggie Becker, f. 23 Nov. 1885. [Ulvø Gaard, Nøtterøy.]

Wibe.

- d. Lilly Margrethe, f. 1 Marts 1874, g. 5 Maj 1899 m. Kontorchef Joseph Kahrs, f. 13 April 1870. [Oslo.]
- e. Harald, f. 9 April 1877, Landskabsmaler, g. 6 Okt. 1906 m. Lucie Carola Holm, f. 18 Juni 1886. [Ask, Ringesø.] Børn:
- 1) Ellen Sibylle Margareth, f. 3 Marts 1907.
 - 2) Ditlev Ferdinand, f. 17 Febr. 1908.
 - 3) Johanna Elisabeth Sofie, f. 20 Dec. 1911.
 - 4) Rebekka (Bebé), f. 26 Nov. 1921.
- f. Rebekka, f. 22 Aug. 1879, g. 1^o 15 Okt. 1899 m. Overretssagfører Hans Falck Jørgensen, skilt, 2^o 10 Febr. 1910 m. Grosserer Andreas Brekke, skilt. [Oslo.]
- g. Ingeborg Marjory (Ingse), f. 10 Marts 1882, g. Nov. 1912 m. Grosserer Heinrich Müller, f. 26 Juni 1886 † 16 Nov. 1924. [Oslo.]

Wichfeld.

Oberst Thomas Frederik Wichmand blev adlet 23 Juli 1777 med Navnet Wichfeld.

Jørgen Adalbert Wichfeld^o til Engestofte (det tidl. Stamhus E.) og Ulriksdal, f. 16 Aug. 1885 (Søn af Kammerherre, Hofjægermester Niels Hennning Frederik til Stamhuset Engestofte og Ulriksdal, f. 18 Febr. 1849 † 30 Sept. 1907), cand. phil., g. 15 Juni 1916 m. Monica Emily Massy-Beresford, f. 12 Juli 1894. [London.] Børn:

1. Ivan Henning, f. 30 Marts 1919.
2. Varinka Corina, f. 9 Febr. 1922.
3. Vigggo Dmitri, f. 26 Dec. 1923.

Søskende:

1. Hubert, f. 15 Dec. 1886, cand. jur., Legationsraad, Secondlieutenant ved 1. Feltart.-Reg. (R.) (J.H.S.3.) (S. N.3.) (U.F.K.2.) [Stockholm.]
2. Axel Christian Preben, f. 8 Marts 1889, g. 1 Maj 1915 m. Mabelle Florence Swift, f. 28 Marts 1883 (g. 1^o m. Clarence Moore † 1912). [Paris.]
3. Ella Adelaide, f. 23 Juni 1898. (Vallø.) [Troldbjerg ved Vordingborg.]

Moder:

Kammerherreinde Ellen, født Brun, f. 13 Dec. 1861, g. 30 Okt. 1884, Enke 30 Sept. 1907. [Troldbjerg ved Vordingborg.]

Farfaders Broder:

Frederik Christian, f. 15 Nov. 1802 † 18 Nov. 1878, Kammerjunkeren, Kaptajn, g. 11 Maj 1850 m. Elise Constance Adolphine Baudtitz, f. 26 Marts 1815 † 10 Jan. 1882.
Børn:

Wichfeld.

1. *Jørgen Frederik Ferdinand*, f. 31 Juli 1851 † 17 Sept. 1913, Forstkandidat, g. 26 Dec. 1897 m. *Virginie Charlotte Paulsen*, f. 17 Nov. 1872 † 22 Sept. 1928. Søn: *Jørgen Harald*, f. 30 Okt. 1903. [K.]
2. *Emma Louise Adelaide*, f. 8 Okt. 1854. (Vemmetofte.) [K.]

Willemoes-Suhm.*

Ritmester Martin Willemoes blev ved Patent af 21 Nov. 1820 optaget i Adelstanden med Navnet Willemoes-Suhm.

Carl Carl Joseph Willemoes-Suhm, f. 5 Aug. 1849 (Søn af Kammerherre, preuss. Geheimræderingsraad og Landraad *Peter Friedrich*, f. 3 Sept. 1816 † 19 Dec. 1891, og *Mathilde Ida Albertine von Qualen*, f. 6 Dec. 1824, g. 21 Okt. 1846 † 11 Jan. 1907). [Itzehoe.]

Søskende:

1. *Oscar Marcus Friedrich*, f. 2 Sept. 1850, Købmand. [Berlin-Steglitz.]
2. *Friedrich Christian Ferdinand*, f. 14 Juni 1853 † 7 Sept. 1920, sachsisk Lieutenant, Portrætmaler, g. 18 Aug. 1890 m. *Helene Louise Schmidt*, f. 26 Marts 1861. [München.]
3. *Antoinette Louise Henriette*,^o f. 2 Jan. 1862, Stiftsdame i Valø. [Itzehoe.]

Vind.



Gammel dansk Adelslægt, af hvilken Niels nævnes 1261, men den direkte Slægtlinje kan kun føres tilbage til Henrik Vind til Rønshave 1525. — Jens Juel Vind til Baroniet Juellinge blev 1 Maj 1708 ophøjet i den friherrelige Stand, og hans Søn af samme Navn erholdt 20 Aug. 1771 Patent paa at føre Navnet Krag-Juel-Vind. — Ved Bevilling af 22 Nov. 1816 erholdt

Baron Carl Ludvig og Baron Erhard Krag-Juel-Vind grevelig Titel og Rang. — Ved Patent af 8 Dec. 1867 optoges Baron Frederik Carl Krag-Juel-Vind — der den 28 Nov. 1810 havde tiltraadt Grevskabet Frijsenborg efter sin Moder, men havde undladt at efterkomme den i Grevernes Privilegier af 25 Maj 1671 § 6 foreskrevne Indgivelse af allerunderdanigst Ansøgning om for sig og sin Descendens at blive ophøjet i Grevestanden — og samtlige hans ægte Descendenter, i grevelig Stand med Navnet Krag-Juel-Vind-Frijs, fra den 28 Nov. 1810 at regne. — Udførlig Slægttavle med Vaabenafbildninger i Farver se Aarg. 1896.

Krag-Juel-Vind-Frijs.**Prijsenborg - Linjen.**

Greve Mogens Christian Krag-Juel-Vind-Frijs til Prijsenborg m. m. (det tidl. Grevskab F.) og til Stensballegaard (det tidl. Stamhus S.), f. 4 Maj 1849 † 22 Maj 1923, Kammerherre, Hofjægermester, g. 8 Sept. 1884 m. Comtesse Frederikke (Fritze) Sophie Elisabeth Danneskiold-Samsøe (F. off. de l'instr. publ.), f. 26 Juni 1865. [Søbygaard ved Hammel.] Døtre:

1. Comtesse Inger Dorte, f. 26 Juni 1885, g. m. Hofjægermester, Lensgreve Julius Wedell til Wedellsborg.
2. Comtesse Helle Vibeke, f. 9 Nov. 1886, Enke efter Hofjægermester, Lensgreve Frederik Krag-Juel-Vind-Frijs til Halsted Kloster.
3. Comtesse Agnes Louise, f. 25 Okt. 1892, g. m. Hofjægermester, Lensgreve Erik Bernstorff-Oyldensteen til Oyldensteen.

Juellinge - Linjen.

Lensgreve Niels Krag-Juel-Vind-Frijs til Halsted Kloster (det tidl. Baroni Juellinge) f. 10 Febr. 1910 (Søn af Hofjægermester, Lensgreve Frederik til Halsted Kloster, f. 28 Juni 1882 † 16 Juni 1926.) [Halsted Kloster ved Avnede og K.]

Søskende:

1. Comtesse Alette, f. 21 Febr. 1909.
2. Greve Erhard, f. 17 April 1912.

Moder:

Enkelensgrevinde Helle Vibeke, født Comtesse Krag-Juel-Vind-Frijs, f. 9 Nov. 1886, g. 11 Jan. 1908, Enke 16 Juni 1926. [Halsted Kloster og K.]

Farfader:

Hofjægermester, Greve Jens Christian til Baronet Juellinge, f. 2 Sept. 1854 † 30 April 1907, g. 10 Dec. 1880 m. Comtesse Agnes Sophie Louise Ahlefeldt-Laurvigen, f. 29 Juni 1858. [Meran.] Børn:

1. *Greve Julius Benedictus, f. 7 Sept. 1883 † 9 Juli 1926, g. 3 Marts 1914 m. Catharina (Ina) Louise Hansen, f. 21 Aug. 1882, skilt. Søn:*
Greve Jens, f. 21 Dec. 1914.
2. Comtesse Charlotte Louise, f. 20 Okt. 1884 (Po.r.K.). [Meran.]
3. Comtesse Else, f. 21 Maj 1886. [London.]
4. Comtesse Louise Vilhelmine, f. 9 Nov. 1887. (Vallø.)
5. Comtesse Aase, f. 27 Marts 1892, g. m. Kammerjunker Jacob Neergaard til Hjortholm^o.
6. Greve Mogens, f. 13 April 1896. [Paris.]

Vind.

Farfaders Fader:

Greve Frederik Julius til Baroniet Juellinge, f. 28 Aug. 1821 † 14 Sept. 1885, Kammerherre, g. 24 Juni 1847 m. Comtesse Benedicte Christiane Polly Gustave Reventlow, f. 25 Marts 1829 † 19 Marts 1906. Sønner:

1. Greve Julius Benedictus, f. 23 Nov. 1858, Kammerherre, Ritmester, første Staldmester og Chef for Kongens Staldetat (K.¹D.M.) (Fr.VIII.M.T.) (C.IX.M.M.) (N.St.O.1.) (S.N.1.) (Gr.Fr.1.) (R.St.Stan.1.) (S.Kr.1.) (M.Gr.1.) (I.Kr.1.) (N.O.N.1.) (Fi.H.R.1.) (Pr.R.Ø.2.*) (Pr.Kr.2.*) (S.H.E.2.) (Stb.V.2.¹) (O.H.&F.2.¹) (F.Æ.L.3.). [K.]
2. Greve Emil Einar, f. 16 Maj 1863, cand. phil. [Malmø.]

Vind.

Ove Holger Christian Vind^o til Sanderumgaard, f. 29 Juli 1877 (Søn af Kammerherre, Hofjægmester Sophus Gustav Holger, f. 18 April 1842 † 27 April 1913, og Adelgunde Fanny Erneste Poulina Tesdorpf, f. 18 Dec. 1856, g. 12 April 1875 † 8 Maj 1890), Besidder af det Vind'ske og det 4. Tesdorpf'ske Fideikommis, cand polit., Hofjægmester, Kammerjunker, Lieutenant* ved Feltart., Formand i Dansk Jagtforening, Medlem af Bestyrelsen for A/S. Det Danske Mælkecompagni. (R.*) (D.r.K.M.f.K.) (Sp.C.III.2.*) (R.St.A.3.) (Stb.V.3.) (Pr.R.Ø.4.) (F.Æ.L.4.) (Ø.r.K.2.) (Stb.Kr.M.) (R.r.K.), g. 2 Maj 1917 m. Elsa Mimi Adelaide Marie Oxholm, f. 5 Dec. 1891. [Sanderumgaard ved Marslev.] Børn:

1. Kirsten Adelgunde, f. 31 Okt. 1919.
2. Ivar Emil, f. 5 Jan. 1921.
3. Mogens Christian Christoff, f. 3 Marts 1925.

Søster:

Anna Sophie Elisabeth, f. 13 Marts 1876, Besidderinde af det Vind-Tesdorpf'ske Fideikommis, g. m. Kammerherre, Greve Henrich Knuth.

Wleügel.*

Kommandorkaptajn, senere Admiral Johan Peter Wleügel blev 22 Maj 1782 adlet.

Johan Severin Wleügel,^o f. 2 Marts 1898 (Søn af Direktør for Trondhjems tekniske Mellemskole Severin Segelcke, f. 2 Marts 1852 † 20 Juni 1920), Diplomingeniør, g. 16 Sept. 1928 m. Helga Ferdinanda Faye, f. 28 Aug. 1901. [Høyanger.]

Søster:

Kirsten, f. 30 April 1890, Arkitekt. [Trondhjem.]

Wießgel.

Moder:

Johanne (H a n n a) Margrethe, født Thinn, f. 12 Nov. 1865,
g. 25 Juni 1887, Enke 20 Juni 1920. [Trondhjem.]

Farfader:

Carl Christian Fredrik, f. 25 Okt. 1823 † 29 Okt. 1893,
Skibsfæder, g. 13 April 1851 m. *Lorentze Beathe*
Geelmuyden Segelcke, f. 8 Sept. 1824 † 27 Juni 1909.

Datter:

Elise (E l l y), f. 19 Aug. 1860. [Oslo.]

Farfaders Brødre:

1. *Cornellius Peter*, f. 18 Febr. 1821 † 2 Marts 1891,
Købmand, g. 28 Dec. 1852 m. *Thomine Laurentse*
Schanche, f. 22 Jan. 1828 † 30 Sept. 1909. Børn:
 - a. *Jens Schanche*, f. 13 Marts 1854 † 14 Marts 1927, *Told-*
forvalter, g. 27 Dec. 1888 m. *Helena (E l l e n) Gustava*
Littoria, f. 21 April 1854. [Luleå.]
 - b. *Jens Reime*, f. 4 Juli 1856 † 26 Juli 1918, *Købmand*,
g. 2 Okt. 1911 m. *Olg a Spångberg*, f. 17 April 1864.
[Stockholm.]
 - c. *E l s e*, f. 23 April 1859. [Gøteborg.]
 - d. *Thomine (M i n a) Laurentse*, f. 22 Juni 1864, g. 3 Nov.
1888 m. *Bankkasserer*, *Friherre Karl Frederik Julius*
Kruuse af Verchou, f. 3 Nov. 1856 † 18 Jan. 1909.
[Visby.]
 2. *Jens Emil*, f. 26 Maj 1831 † 29 Juli 1891, *Skibskaptajn*, g.
19 April 1870 m. *Andora Severine Tøstle*, f. 3 Nov. 1846
† 2 Juli 1893. Børn:
 - a. *E l s e Charlotte Emilie (L i l l i)*, f. 4 Maj 1871. [K.]
 - b. *Thomine (M i n a) Laurentze*, f. 12 Nov. 1873. [K.]
 - c. *Carl Segelcke*, f. 6 Sept. 1876, *Grosserer*, g. 28 Aug.
1905 m. *Johanne Kreutz*, f. 20 April 1881. [Oslo.]
- Døtre:
1) *R a n d i*, f. 15 Dec. 1905.
2) *I n g r i d*, f. 19 Juli 1907

von Voss.

Gammel pommersk og meklenborgsk Adelsslægt. — Kam-
merherre, Oberst Johan Gustav von Voss blev ved Patent af
28 Jan. 1777 naturaliseret som dansk Adel.

Ditlev von Voss,^o f. 3 Okt. 1858 (Søn af Oberst, Fabri-
kant *Ernst Christoffer Axel*, f. 17 Nov. 1826 † 8 Dec. 1903,
og *Hedevig Mathilde Grotum Sørensen*, f. 13 Marts 1833,
g. 23 Okt. 1856 † 20 Aug. 1899), *Direktør*, g. 2 Maj 1891 m.
Engel Sophie Thomsen, f. 12 Dec. 1865. [K.] Sønner:

von Voss.

1. **Ernst Frederik Ditlev**, f. 6 Juli 1894, Dr. of Science. [Baytown, Texas.]
2. **Wilhelm Holger**, f. 7 Maj 1896, Direktør, g. 4 Okt. 1923 m. **Kathleen Susan Heffernan**, f. 4 Okt. 1895. [K.] Søn: **Ernst Ditlev Thomas**, f. 5 Aug. 1925.

Broder:

- Gustav Ernst**, f. 22 Nov. 1866, Fabrikant, g. m. **Ane Kathrine Madsen**, f. 2 Febr. 1868. [Fredericia.] Døtre:
1. **Hedevig Augusta**, f. 8 Okt. 1893, g. 7 April 1917 m. **Dommerfuldmægtig Knud Møller Lorentzen**, f. 23 Juli 1892. [Holstebro.]
 2. **Ellen Margrete**, f. 3 Maj 1902, g. 22 Juli 1928 m. **Forpagter Erik Peter Frederik Suhr**, f. 15 Jan. 1901. [Rosengaard ved Kværkeby.]
 3. **Erna Valborg**, f. 11 Dec. 1905. (Vallø.)

Farfaders Broder:

Gustav Friederich, f. 27 Jan. 1774 † 2 Jan. 1866, Major. Sønner:

1. **Gustav Theodor**, f. 6 Jan. 1808 † 5 Febr. 1888, preuss. Kaptajn, g. 21 Aug. 1843 m. **Seraphine Auguste Johanne Bertha von Stempel**, f. 20 Febr. 1821 † 30 Maj 1884. Datter:

- Gertrud Seraphine**, f. 4 Nov. 1857. [Zehlendorf ved Berlin.]
2. **Gustav Wilhelm Heinrich**, f. 7 Sept. 1816 † 14 Dec. 1893, g. 16 April 1863 m. **Marie Therese Auguste Schrøter**, f. 5 Aug. 1835. [Bergedorf.]

von Zepelin.

Uddød paa Mandslinjen 29. Dec. 1926.

Gammel meklenborgsk Adelslægt, der ogsaa skriver sig Zeppelin, og som i Slutningen af det 18. Aarh. bosatte sig i Danmark. — Kammerherre, Oberst Adolph Frederik von Zepelin naturaliseredes 22 Juli 1878.

Robert a Marie Jeanne Yvonne von Zepelin, f. 16 Aug. 1896, (Datter af **Frederik (Fritz) Erik Vilhelm Skoel Berregaard**, f. 4 April 1868 † 29 Dec. 1926.) [Charlottenlund og Nice.]

Moder:

Delphine Cacimire Marie, født **Otho**, f. 19 Juni 1874, g. 7 Jan. 1896, Enke 29 Dec. 1926.

Farfader:

Kammerjunker Ditleff Anders Sehested Berregaard, f. 8 Marts 1840 † 2 Juni 1927, g. 1^o 18 Maj 1867 m.

von Zepelin.

Frederikke Christiane Skeel, f. 1 Maj 1845 † 11 April 1883, 2^o 16 Maj 1885 m. Julie Constance Schacke^o, f. 15 Dec. 1859. [Charlottenlund.] Søn:

af 2. Ægteskab:

Ditleff Arnold Constantin Sehested Berregaard, f. 7 Maj 1887 † 4 April 1916, cand. phil., g. 12 Juni 1912 m. Kaja Myhre, f. 5 Juli 1893 (g. 2^o m. Skuespiller, cand. phil. Christen Møller). Datter:

Elsa Karen Wilhelmine Sehested Berregaard, f. 5 Juni 1914.

Zytphen-Adeler.

En fra Nederlandene stammende Adelslægt, der i den anden Halvdel af det 17. Aarh. kom til Danmark. — Kammerjunker Georg Frederik Otto Zytphen, der ved sit Ægteskab med Bertha Henriette Frederikke Løvenskiold kom i Besiddelse af Baroniet Adalersborg, blev ved Patent af 31. Jan. 1838 optagen i den danske Adel med Titel af Friherre og Navnet Zytphen-Adeler og ved Patent af 15 Dec. 1843 i Friherrestanden. — Lensbaron Frederik Herman Christian Zytphen-Adeler erholdt ved Patent af 24 Dec. 1867 Tilladelse til at forene det de Falsen'ske Navn og Vaaben med sit eget.

Lensbaron Georg Frederik (Fritz) de Falsen Zytphen-Adeler til Dragsholm (det tidl. Baroni Adalersborg), f. 31 Jan. 1870 (Søn af Kammerherre, Lensbaron Frederik Herman Christian til Baroniet Adalersborg, f. 10 Febr. 1840 † 1 April 1908 og Malvine Cecilia Georgette de Falsen til Søbysøgaard, f. 10 Dec. 1848, g. 25 Okt. 1867 † 23 Febr. 1919), cand. polit., Kammerherre, Hofjægermester, Repræsentant i Forsikringsselskabet »Danmark« og i Dansk Jagtforening (R.^o) (B.L.5.), g. 3 Sept. 1895 m. Petra Steensen-Leth, f. 6 Sept. 1873 † 1 April 1922. [Dragsholm ved Hørve og K.]

Søstre:

1. *Baronesse Malvina (Vivi) Elisabeth Charlotte, f. 11 Aug. 1871, g. m. Kontorchef,* Kammerjunker Christian Skeel.*
2. *Baronesse Sophie Louise, f. 5 Okt. 1872, Priorinde for Roskilde adelige Jomfrukloster, Enke efter Hofjægermester, Greve Henrik Scheel.*
3. *Baronesse Bertha Henriette Frederikke (Fritze), f. 28 Juli 1875, g. m. Direktør Carl Scavenius.*
4. *Baronesse Anna Hedvig Cathrine Beate, f. 13 Febr. 1879, g. m. Kammerherre, Lensgreve Christian Lerche.*

Farbroder:

Baron Ferdinand Vilhelm Georg, f. 11 Sept. 1847 † 30 April 1920, Assistent hos Statsbanernes Kassekontrollør, g. 28 Sept. 1880 m. Wilhelmine Amalie Octavie Rothe, f. 30 Aug. 1857. [Roskilde.] Børn:

Zytphen-Adeler.

1. Baron Ferdinand Vilhelm G e o r g,^o f. 7 Okt. 1881, cand. phil., Bogholder i Nationalbanken, Besidder af det Zytphen-Adelerske Fideikommis, g. 23 Juli 1910 m. E b b a Elise Kirstine Seidel, f. 5 Okt. 1883. [Aarhus.] Søn:
Baron Joachim H e n r i k Georg, f. 26 Aug. 1911.
2. Baronesse A n i e Louisa Amalie Frederikke, f. 15 Dec. 1883. (Vallø.) [K.]
3. Baronesse Ebba Louise Hedvig B e r t h a Elise, f. 11 Dec. 1889, g. 6 Juli 1918 m. K a j Mynster, f. 6 Juli 1891 † 15 Juli 1921. [K.]



VALLØ

STIFTSDAMER OG INDSKREVNE FRØKENER i den Orden, hvori de er indskrevne.

De med * efter Navnet mærkede Stiftsdamer har Ophold paa Vallø Slot.

De med * foran Navnet mærkede Frøkener er ikke af dansk Adel.

Fortegnelsen afsluttet 1 Nov. 1928.

• Dekanesse:

Gehejmeraadinde, Enkerigsrevinde Anna Sophie Margrete Immanuelia Sponneck, født Comtesse Brockenhuus-Schack.

Stiftsdamer:

•Bluhme, Ebba Ragnhilde*	} i Hofpladser.	Fønss, Karen Basse
•von Wimpffen, Fanny		von Munthe af Morgenstjerne, Anna Henriette Frederikke Bredo
•Carstensen, Astrid		Moltke, Louise Pauline*
Neergaard, Johanne Marie Lucie		•Moltke, Fritze Henriette Nanna Antoinette
Scheel, Marie Sophie Frederikke*		Ahlefeldt-Laurvigen, Frederikke Hedevig Antoinette
Grevenkop-Castenskiold, Louise Emilie Cathrine		von Späth, Frederikke Nicoline Dorothea Elisabeth
Knuth, Anna Ulrikka		Willemoes-Suhm, Antoinette Louise Henriette
von Scholten, Vilhelmine Elisabeth		Bornemann, Sophie Charlotte Alexandra
Juul, Sophie Marie Regitze Sehestedt*		Wedell-Wedellsborg, Marie Mathilde Gregersine
von Wasmer, Georgine Hermine Wulfine		Ahlefeldt-Laurvigen, Mathilde* Sehested, Hilda
von Buchwaldt, Mathilde Louise Henriette Alexandrine		von Ellbrecht, Margrethe Cathrine Marie
Lötken, Henriette Julie Poulina		von Ellbrecht, Elna Caroline Christiane Ulrica
von Scholten, Charlotte Marie Clauson-Kaas, Elisabeth Frederikke Christine Magdalene*		von Munthe af Morgenstjerne, Theresse Hedevig Birthe Bredo*
Knuth, Elisa Marie		Knuth, Dagmar Marie
Schaffalitzky de Muckadell, Olga Fanny		de Sérène d'Acqueria, Catharine Marguerite
Wedell-Wedellsborg, Julie Frederikke Elisabeth		
Moltke, Nancy Caroline Louise*		

Overordentlige Stiftsdamer:

Wedel-Heinen, Amalie, }
 Margrethe }
 Reedtz-Thott, Julie }
 Sophie Magdalene } i Hof-
 Sehested, Charlotte } plad-
 Christiane } ser.
 Moltke, Charlotte Vilhelmine Mathilde
 Wedell-Wedellsborg, Louise Marie Sophie
 Schaffalitzky de Muckadell, Anna*
 Schaffalitzky de Muckadell, Louise*
 Wedel-Heinen, Anna Helene
 Wedel-Heinen, Eleonore Mathilde
 Wedel-Heinen, Charlotte Frederikke
 Bille-Brahe-Selby, Caroline Louise
 Skeel, Charlotte Adelaide*
 Kaas, Emilie Mariane
 von Schmettau, Dagmar
 Scheel, Eleonore Caroline
 de Serène d'Acqueria, Louise Henriette
 Knuth, Hildeborg Ulrikke
 Guldencrone, Marie Sophie Isabella
 von Buchwald, Margarethe Elisabeth
 Castenschield, Frederikke Marie Louise
 Knuth, Frederikke Julie Ulrikka
 Charlotte Sofie
 von Ellbrecht, Hedvig Magdalene
 Scavenius, Alix Karine Lucie
 Lerche, Cornelia
 Castenschield, Elisabeth Anna Alvilde
 von Arenstorff, Harriet
 Bardenfleth, Amalie Maria Paula
 de Serène d'Acqueria, Helene
 Rarner, Anna Margrethe Iselin
 Folsach, Cæcilie Marie
 Steensen-Leth, Gertrude
 Sponneck, Carmen
 Moltke, Fritze Marie Louise
 Hedemann, Emmy
 Scheel, Inge
 von Linstow, Henriette Antonie
 Eleonore Christine

von Linstow, Nicoline Margaretha
 von Linstow, Antonie
 Lerche, Ella Afnata
 Scheel, Ellen
 Ahlefeldt-Laurvigen, Mathilde
 Brockenhuus von Löwenhielm, Isabella Julie Marie
 von der Maase, Agnes Christiane
 Olivia
 Guntelberg, Ingeborg
 Krabbe, Anna Elise Charlotte
 Steensen-Leth, Louise Augusta
 Kaas, Ingeborg
 Scheel, Sophie Christiane
 Guldencrone, Juliane Marie Kir-
 stine
 Sponneck, Olga
 Thun, Julie Ovene Philippa Cathrine
 Hoppe, Juliane Frederikke
 Barnekow, Wilhelmine Therese
 Mathilde
 von Buchwaldt, Jeannette Gregersine
 Hoppe, Edith Louise Carla
 Bülow, Ingeborg Maria Frederikke
 Louise
 Reedtz, Gerda
 Bille, Siegfriede Caroline
 Bülow, Helene
 (Danneskiold-Samsøe, Magdalene)
 Barnekow, Brita
 Scheel, Anne Eliza
 Danneskiold-Samsøe, Clara Henny
 von Schleppegrell, Cecilie Othilie
 von der Maase, Ingeborg Caroline
 Kaas, Dagmar Regitze
 *Høegh, Anna Elisabeth
 Bang, Henriette Charlotte Juliane
 Marie
 Bille, Emerentze Julie Magda'ene
 Elisabeth
 Krieger, Beathe Christiane Vilhelmine Severine
 de Svanenskiold, Helene Caroline
 Johanne Charlotte
 Rømeling, Clara Wilhelmine Nicoline

Indskrevne Frøkener:

I. Afdeling.

Ahlefeldt, Anny	Leth, Ebba Mathilde Beate Martha
Sehested, Helga	Haxthausen, Ellen Marie
Stibolt, Ingeborg Mathilde Ernestine	Zytphen-Adeler, Anie Louise Amalie Frederikke
Holck, Polly	Stibolt, Willie Margrethe
Obelitz, Caroline Annette	Treschow, Anna Birgitte
Lillieskiold, Marie Camilla	Stemann, Ingeborg Helga Frederikke Amalie
Sponneck, Elisabeth Magdalene Julie	von Thun, Antoinette Frederikke Anna Hansine
Bülow, Mathilde Constance	Sehested, Margrethe Christine Caroline
Neergaard, Adelaide Bruun	Holck, Margrethe Louise
Tillisch, Mercedes Henriette Mathilde	Krag-Juel-Vind-Frijs, Louise Vilhelmine
af Gyldenfeldt, Harriet Anna Augusta	Stibolt, Ellen Corinna
Obelitz, Ellen Regine Julie	Sehested, Karen
Barner, Sophie Charlotte Margrethe	Bardensfleth, Ellen Kristine Sophie
Holck, Ellen Mathilde Rudolfine	Bülow, Anna Margrethe
Krieger, Else Berregaard	Bille-Brahe, Elisabeth Marie Ida Magdalene
Tillisch, Johanne Jacobine Nicoline	Bardensfleth, Anna Margrethe
Bartholin, Louise Christine Elisabeth	Oxholm, Sophy Wanda Johanne
Holck, Magna	Ahlefeldt-Laurvig, Anna Henriette Elisabeth
Hegermann-Lindencrone, Caia Elisabeth Emilie Charlotte	Bülow, Ella Marie
Bernstorff (Mylius), Magdalene Siegfride Ulrica Marie	Oxholm, Adelaide Georgine Louise
von Holstein, Fritze Elisabeth Dorothea	von Holstein, Ida Amalie
de Svanenskiold, Thora Johanne Martine	Bille-Brahe, Anna Margrethe
Reventlow, Margrethe Christine Benny Malvine	Lerche, Ille Sophie Edel Hilleborg
*von Ripperda, Dorothea Charlotte Mathilde Emilie	Bauditz, Anna Margrethe Charlotte Amalie
Bartholin, Else Marie	Castenskiold, Elisabeth
Grevenkop-Castenskiold, Henriette Margrethe	Moltke, Irma Adelheid Marie
Tillisch, Eleonora Dorothea Elisabeth	Castenskiold, Alexandra Dagmar
Stibolt, Thyra	Wedell-Wedellsborg, Fritze Louise Fernanda
Obelitz, Hilda Charlotte Karen Ragnhild	Benzon, Lily
von Holstein, Elisabeth	Sponneck, Gerda
	Wichfeld, Ella Adelaide
	von Sperling, Rigmor Vanda
	Lüttichau, Fanny Manon Malvina
	Bauditz, Marie Louise Harriet Frida
	Haxthausen, Inger Nathalie
	Ahlefeldt-Laurvig, Inge

Juel, Marie Thalia
 Neergaard, Henny Elisabeth
 Moltke, Ellen Bege Louise
 Bülow, Magda
 Krabbe, Gudrun
 Plessen, Karen Marie Gabrielle
 Xenia
 Scheel, Carmen Henriette
 Oldenburg, Inge Henriette
 Krabbe, Karen
 *Honnens de Lichtenberg, Fritze
 Augusta
 Bülow, Inger Merete
 Ahlefeldt-Laurvigen, Aase
 Dirckink-Holmfeld, Hildur Elise
 Cederfeld de Simonsen, Karen Marie Louise
 Koefoed, Paula Agnete
 von Beck, Olga Joan Caroline
 Kaas, Tove
 Gyldenkrone, Aase Merete
 Neergaard, Vilhelmine Margrethe
 Bille-Brahe-Selby, Ella Jeromia
 Oxholm, Anna Margrethe
 von Sperling, Gerda Ragnhild
 Moltke, Marie Louise
 Lindholm, Elsa Annette Ottilde
 Lindholm, Eleonore Veronica
 Lindholm, Mary Andrea Catharina
 Haxthausen, Regitze Octavia Catharina
 Krabbe, Birgitte
 Neergaard, Anna Lise Gabriele
 Mathilde Flach
 Sponneck, Else Emilie Magdalene
 von Beck, Sophia Hedeveg Christiane Agnes
 Conradt-Eberlin, Anna Margrethe
 Tekla Alvilde
 Sponneck, Inger Sofie Kirstine
 Astrid
 Ahlefeldt-Laurvigen, Ursula Laura
 Henriette
 Rosenørn-Lehn, Benedicte Eva
 Elisabeth
 von Voss, Erna Valborg
 Moltke, Bertha Marie Louise
 Sehested, Astrid
 Rantzau, Lily Ingeborg Agnes

Krabbe, Helga
 Wedell-Wedellsborg, Agnete
 Wedell-Wedellsborg, Thalia Louise
 Mylius, Karen
 Cederfeld de Simonsen, Elisabeth
 Ida Margrethe
 Ahlefeldt-Laurvig-Lehn, Anna Sophie
 Sehested, Kirsten Merete
 Gyldenkrone, Elsebet
 Gyldenkrone, Regitze
 Ahlefeldt-Laurvigen, Thyra Johanne Annie
 Tillisch, Anita Emmy Adele
 Berner-Schilden-Holsten, Sophie
 Magdalene
 Berner, Regitze Sophie Minna
 Louise
 Sehested, Elisabeth
 von Irgens-Bergh, Sigrid Adelaide
 Mary
 Løvenskiold, Anna Sophie Hedvig
 Adelheid Fanny
 Trampe, Elna Dorthea Ingeborg
 Karen
 Jermiin, Else
 Bille-Brahe-Selby, Margrethe Antoinette
 Moldrup, Karen Margrethe Ingeborg
 Eline Havn
 Rantzau, Agnes Clara Minna
 Bülow, Marie Cecilie
 Moltke, Signe
 Lerche, Esther
 Scheel, Jacqueline Marie Rose Elisabeth
 Neergaard, Annette Marie
 Ahlefeldt-Laurvigen, Emma Thusnelda Frederikke
 Lüttichau, Sophie Elisabeth Ellen
 Margrethe
 Grevenkop-Castenskiold, Louise
 Annette
 Tillisch, Emmy
 Wedell-Wedellsborg, Louise
 Knuth, Xenia Clara Elisabeth
 Sehested, Helle Vibeke
 von Scholten, Anne Alvilde Francisca
 Fønsl, Sophie Agnete Basse

Vallo.

<p>Gersdorff, Tove Ellen Antoinette Jenzy Trampe, Elisabeth Adelgunde Obelitz, Eva Marie Teisen Wedell-Wedellsborg, Ettie Løvenskiold, Anna Hedvig von Moltke, Fritze Scheel, Elise Margrethe Caroline Gyldenkrone, Regitze Sophie Salome Gyldenkrone, Anne Edel Alvilde von Holstein, Ellen Margrethe Fønsf, Annalise Edele Basse</p>	<p>Tillisch, Dagmar Knuth, Eva Rosenørn, Ellen Caroline Marie Reventlow, Sybille Malvina Lonny Tillisch, Fanny Koefoed, Margrethe Pallene Bauditz, Inge Margrethe Susanna Sehested, Birthe Christine Tillisch, Ida Elisabeth Castenskiold-Benzon, ThyraAletta Ingeborg Scheel, Ellen Elé</p>
--	--

2. Afdeling.

<p>Moltke, Ebba Lis Treschow, Sophie Magdalene Neergaard, Julie Regitze Jeanina Haxthausen, Kirsten Reedtz-Thott, Birthe Castenskiold, Karin Lisa Bølow, Grete Caroline Bille-Brahe-Selby, Tove Birgitte Knuth, Dagmar Sophie Elé Neergaard, Vibeke Sophie Adelaide Bruun Tillisch, Ingrid Stemann, Anne Elisabeth Benedicte Ahlefeldt-Laurvigen, Henriette Elise Margrethe Tillisch, Karen Scheel, Lilith Nicole Løvenskiold, Lili Regitze Sophie Bølow, Benedicte Neergaard, Sitta Flach Schaffalitzky de Muckadell, Anna Elisabeth Scheel, Ingeborg Regitze Holck, Elsebet Gudrun Louise Merete Neergaard, Karen Christence Moldrup, Elisabeth Havn Stockfleth, Jytte Knuth, Minna Ille Margrethe Schaffalitzky de Muckadell, Else Marie Charlotte Krabbe, Else</p>	<p>Haxthausen, Fritze Dagmar Edle Angelique Hedemann, Carry Sophie Neergaard, Solveig Aslaug Schulin, Ebba Sigismunda Holck, Jessy Hoppe, Harriet Inge Louise Wedell-Jarlsberg Bille-Brahe, Anne Sofie Kirstine Schulin-Zeuthen, Tove Elisabeth Margrethe Schaffalitzky de Muckadell, Tove Schaffalitzky de Muckadell, Inge Brockdorff, Agnete Schack Raben-Levetzau, Anastazia Lillie Marie Wedell-Wedellsborg, Ellen Irene Schaffalitzky de Muckadell, Birte Engelke Rosenkrantz, Louise Emerentia Buchwald, Jytte Lüttichau, Fanny Adelheid Danneskiold-Samsøe, Karin Lykke Ursula Sophie Dorothea Stella Bodil Maria Gyldenkrone, Anne-Sophie Emerentze Sehested, Anne Mette Fischer Jytte Scheel, Ebba Henriette Scheel, Thyra Hilda Marie Dagmar Linstow, Birgit Danneskiold-Samsøe, Elisabeth Henriette</p>
--	--

Vallø.

Schaffalitzky de Muckadell, Anne Merete Louise	Fischer, Bodil
Neergaard, Magda Frederikke Agnes Wendela Charlotte Amalie	Brockenhuus-Schack, Aase Sophie Christiane
von Holstein, Edith Charlotte Emilie	Juul, Anne
Sehested, Maja Helena	Sehested, Mette Sophie
von der Maase, Lotte	Bardenfleth, Helene Cecilie
Skeel, Bente Marie	Cederfeld de Simonsen, Anne Merete
Reedtz-Thott, Helle Vibeke	Cederfeld de Simonsen, Kirsten Tove
Moltke, Berete	Knuth, Annette Elise
Juel, Clara	von Holstein, Ilsabe Helle
Juel, Margrete	Stemann, Regitze Louise
Juel, Anne	Treschow, Ellen Dora Veronica
Raben-Levetzau, Charlotte	Lütken, Ingrid Anine
Danneskiold-Samsøe, Sonja-Maria Ester Irene Bodil Stella	Grevenkop-Castenskiold, Bente Neergaard, Marie Lise

Efter Anmodning af Vallø Stifts Sekretariat meddeles følgende angaaende Indskrivning i Stiftet:

Indskriveren skal til Stiftets Sekretariat, Dronningens Tværgade 2, Kjøbenhavn K., indsende:

1. 4000 Kr.; hvis Beløbet sendes i Check, skal denne være stilet til Sekretariatet, der straks efter Modtagelsen afsender Interimskvittering. Policen, der udstedes senere, er endelig Kvittering.
2. Daabsattest for den, der skal indskrives. Denne Attest forbliver ved Stiftet.
3. Underretning om, hvem der skal hæve og kvittere for Renterne af Indskrivningssummen, indtil den Indskrevne begynder at faa Hæving eller eventuelt udtræder af Stiftet, forinden Hæving opnaas.

DØDSLISTE

Ahlefeldt. A.-Laurvigen. I. Linje. Død 2 Juni 1928 i Charlottenlund: Postekspedient*, Greve Carl Ferdinand A.-L., f. 12 Aug. 1861.

— — — Død i Sept. 1928 i Australien: Greve Wilhelm Frederik A.-L., f. 12 Dec. 1904.

— — II. Linje. Død 30 Maj 1928 paa Hørbylund ved Hørby: Fru Charlotte Juliane Alexandra Riis-Lassen, født Comtesse A.-L., f. 11 Marts 1884, g. m. Proprietær R.-L. til Hørbylund.

— — — Død 24 Juni 1928 paa Carlseje, Langeland: Comtesse Johanne Charlotte A.-L., f. 1 April 1881.

— — — Død 23 Aug. 1925 i Nordborg: Købmand Peter Clausen, f. 2 Marts 1897, g. m. Comtesse Elsa A.-L.

Anker. Den yngre Linje af 1778. Død 29 Nov. 1927 i Oslo: Direktør Herman A., f. 9 Juni 1890.

— — Død 30 Marts 1928: Skibsfører Peter John Hassel af Risør i Norge, f. 20 Juli 1866, g. m. Pauline A.

— — Død 23 Juni 1928 i Oslo: Fru Helga Margretha Charlotte Dahl, født A., f. 12 Okt. 1842, Enke efter Direktør for Aas højere Landbrugsskole Frederik D.

— Linjen af 1790. Død 2 Okt. 1922: Carsten A., f. 10 Febr. 1900.

Aubert. I. Linje. Død 19 Maj 1928: Apoteker Hans Kristian Krog, f. 14 Okt. 1869, g. m. Marie A.

— — Død 7 Juli 1928: Toldkontrollør* Frans Henrik A., f. 9 Sept. 1847.

Bang. Den ældre Linje. Død 2 Juli 1928 i Kbhvn.: Fru Karen Ragnhild Bang, født von Arenstorff, f. 29 Dec. 1855, Enke efter Godsejer Hjalmar B. til Haraldskjær.

Barnekow. Død Dec. 1927: Friherre Henrik Mogens Bogislaw von Schwerin, f. 25 Febr. 1856, g. m. Friherreinde Amélie B.

Bartholin. II. Linje. Død 10 Juni 1920 i Chile: Don Exequiel Lavandero, g. m. Maria Mercedes B.

Bauditz. II. Linje. Død 23 Dec. 1904 i Jamaica, St. Island, N. Y.: Paul Gibsone, f. 22 Okt. 1867, g. m. Nieves B.

Dødsliste.

von Beck. Død i Amerika: G e o r g e Washington Lewis, g. m. Silvia v. B.

Bezon. I. Linje. Død 11 Aug. 1921 i Ramsgate, Kent, England: C a r l Herman B., f. 14 Aug. 1870.

— — Død 11 Sept. 1923 i London: Fru E l i z a b e t h Mary Alice B. født Streeter, f. 9 Nov. 1845, Enke efter C a r l H: H. B.

— III. Linje. Død 14 Sept. 1920 i Kbhvn: Fru J o h a n n e Marie Mathilde Grotrian. født B., f. 22 Juli 1847, Enke efter Teglværksejer Heinrich G.

— — Død 4 Jan. 1928 i Faxe: Klosterfrøken i Vemmetofte C a r o l i n e Frederikke Charlotte B., f. 12 Dec. 1857.

von Bertouch. Den adelige Linje. Død 19 Nov. 1906 i Rose Park, Syd Australien: Frøken E l v i r a Isidore v. B., f. 12 Sept. 1874.

— — Død 24 Febr. 1907 i Australien: Fru A n n a Sophie Georgine v. B., født Fischer, f. 6 Maj 1838, Enke efter Agent, Mægler m. m. i Adelaide, Carl v. B.

— — Død 25 Marts 1909 i Hahndorf, Sydaustralien: Fru L u c i a Marie Bertha Auricht, født v. B., f. 15 Nov. 1872, g. m. Læge Johannes Friedrich Theodor A.

— — Død 13 Maj 1916 i Fremantle, Vestaustralien: Bankdirektør R u d o l p h v. B., f. 27 Febr. 1871.

— — Død i Australien: Fru L a u r a Antonie Louise Kaibel, født v. B., f. 22 Juni 1857, g. 13 Febr. 1879 m. Pastor Ludvig K.

— — Død 26 Sept. 1918 i Tanunda, Sydaustralien: Pastor L u d v i g Carl Erdmann Kaibel, f. 26 Nov. 1854, g. m. Laura v. B.

— — Død 3 Sept. 1922 i Peterborough, Sydaustralien: Agent og Auktionarius C a r l Stanislaus v. B., f. 20 Maj 1858.

— — Død: Dr. phil. J o h a n Wilhelm Haacke, g. m. Emily v. B.

— Den ældre friherrelige Linje. Død 17 Sept. 1928 paa Lungholm: Kammerherre, Lensbaron P o u l Abraham Bertouch-Lehn til Lungholm og Sophiehøj, f. 22 Jan. 1855.

Bille II. Den ældre danske Linje. Død 23 Febr. 1928 i London: Geheimekonferensraadinde S a r a h Augusta B., født Zabriskie, f. 4 Dec. 1844, Enke efter Gesandt, Geheimekonferensraad Frantz B.

Brockdorff. Den ældre danske adelige Linje. Død 17 Juli 1928 i Kbhvn.: Toldassitent*, Inspektør* ved Vridsløselille Fængselselskab F r i t z Emil Schack B., f. 30 Sept. 1857.

von Buchwaldt. B. Helmstorf. Død: Gymnasiast Hermann Friedrich Joseph Eck Wilhelm v. B., f. 13 Maj 1908.

— — Død: østrigsk Premierlieutenant* Wilhelm Heinrich Friedrich v. B., f. 14 Juni 1847.

Dødsliste.

Castenschjold. Den ældre Linje. Død 12 Aug. 1928 i Kbhvn.: Kammerjunkerinde Anna Henriette Erasmie Krag, født C., f. 27 Febr. 1847, Enke efter Kammerjunker, Premierlieutenant Vilhelm K.

Dirckinck-Holmfeld. Død 25 April 1928: Friherreinde Ellen Augusta D.-H., født Blom, f. 13 Febr. 1894, g. m. Adjunkt, mag. art., Friherre Edwin D.-H.

von Ellbrecht. Død 21 Dec. 1927 i Kbhvn.: Lieutenant* Eberhard Helmuth v. E., f. 31 Okt. 1868.

Fabritius-Tengnagel. Død 25 Sept. 1928 i Gladsaxe: Frøken Debora Vilhelmine F.-T., f. 30 Aug. 1852.

Falkenskjold. Død 26 April 1928 i Hørsholm: Lieutenant*, Regeringsinspektør* i Argentina Marcus Frederik F., f. 9. Dec. 1845.

— Død 17 Aug. 1928 i Sverige: Fru Agnes F., født Kæhler, f. 30 Juli 1871, Enke efter Forpagter Sophus K.

Ferri. Død 30 Okt. 1918 i Arenzano, Italien: Comtesse Constanza F., f. 23 Juli 1879.

Fischer-Benzon. Død 16 Juli 1900 i Utica, U.S.A.: Otto F.-B., f. 18 Juli 1884.

— Død 21 Febr. 1914 i Amerika: Frøken Jacobine Ernestine Charlotte F.-B., f. 19 Dec. 1840.

— Død 25 Aug. 1918 i Amerika: Fabriksinspektør Johannes Christian Emil F.-B., f. 2 Marts 1852.

— Død 27 April 1926 i Amerika: Fru Agnes Gahde, født F.-B., f. 8 Marts 1837, Enke efter Købmand Johann Heinrich G.

Le Sage de Fontenay. Død 13 Aug. 1928: Søkaptajn Carl Oscar Dahlman, f. 5 Marts 1868, g. m. Ragnhild le S. de F.

Galtung. I. Linje. Død 23 Maj 1928: Stadslæge i Moss, Jens Fredrik Undahl G., f. 24 Sept. 1848.

— III. Linje. Død 25 Nov. 1927: Gaardejer i Thorsnæs, Norge, Lars G., f. 11 Juni 1857.

Glücksberg. Død 19 Jan. 1927 i Frankrig: Marie-Louise Elisabeth Ida Decazes, f. 15 Juni 1888.

af Gyldenfeldt. I. Linje. Død 28 Okt. 1928 i Kbhvn.: Politinspektør* Carlo Viggo Henry Sehested af G., f. 25 April 1863.

Gyldenkrone. Død 27 Dec. 1927 i Charlottenlund: Lensbaron Holger Emerentz G., f. 31 Aug. 1873.

Gyldenstjerne. Død 8 Maj 1928: Friherreinde Hedvig G., født Grevinde Snoilsky, f. 24 Okt. 1868, g. m. Kammerherre, Friherre Axel G.

von Hadeln. Død 16 Aug. 1928 i Kbhvn.: Ingeniør Knud Christian Emil v. H., f. 9 Okt. 1851.

Dødsliste.

Harbou. Den ældre Linje. Død 3 April 1928: Ingeniør Wilhelm Ernst Walther Oskar H., f. 24 Maj 1898.

Hedemann. I. Linje. Død 1 Maj 1928 i Kbhvn.: Fru Emma Frederikke Mathilde Paulli, født H., f. 11 Febr. 1859, g. m. Ingeniør Hugo P.

— II. Linje. Død 12 Dec. 1927 i Kbhvn.: cand. phil. Kaj H., f. 6 Jan. 1898.

— — Død 6 Okt. 1928 i Hellerup: Oberstlieutenant* Holger Marius H., f. 29 Jan. 1867.

Hegermann-Lindencrone. Død 19 Febr. 1928 paa Frederiksberg: Oberstinde Amalie Vilhelmine H.-L., født Sehested, f. 25 Juni 1831.

— — Død 17 Marts 1928 i Kbhvn.: Geheimekonferensraadinde Anna Lillie H.-L., født Greenough, f. 18 Juni 1844, Enke efter Geheimekonferensraad, Gesandt Johan H.-L. (g. 1^o m. Charles Moulton † 1872).

Hoff. Død 8 Dec. 1925 i Aalborg: Fru Jacobine Georgine Færch, født H., f. 28 Okt. 1836, Enke efter Kasserer Niels F.

— Død 25 Juni 1928 i Kbhvn.: Pastor emer. Henrik Muhle H., f. 17 Juli 1849.

— Død 15 Febr. 1928 i Sorø: Grosserer Holger H., f. 18 April 1852.

von Holck. Død 30 Maj 1928: overord. Stiftsdame i Vallø Frøken Christiane (Nanna) Frederikke Adelaide v. H., f. 15 Nov. 1864.

von Holstein. H.-Holsteinborg. Død 17 Sept. 1928 i Estland: Lieutenant, Greve Ernst Emil H., f. 13 April 1901.

— Den danske Gren. II. Linje. Død 30 Jan. 1927: Fabrikant Frederik Niels Peter Suhr, f. 15 April 1874, g. m. Henriette (Henny) v. H.

— — — Død 6 Juni 1928 i Kbhvn.: Frøken Salome Elisabeth v. H., f. 6 Dec. 1878.

— — IV. Linje. Død 28 Maj 1928 i Kbhvn.: Maskinmester* ved Kbhvns. Vej- og Kloakanlæg Niels Rosenkrantz Valdemar v. H., f. 11 Sept. 1850.

Hultfeldt. II. Linje. Død 6 Febr. 1928 i Oslo: Fru Ida H., født Bølling, f. 3 Sept. 1849, Enke efter Overretssagfører Axel H.

von Huth. Død 20 Jan. 1927 i Skelskør: Fru Vilhelmine Johanne Marie Viuff, født v. H., f. 7 Juni 1842, Enke efter Kancelliraad, Bankdirektør Christian V.

Jermiin. Død 8 Marts 1928 i Aarhus: Vejassistent Thomas Just J., f. 28 April 1860.

Juel. III. J af Taasinge, yngre Linje. Død 19 Okt. 1928 i Kbhvn.: Kammerherre, Oberst Frederik Carl Johannes Engelbrecht J., f. 14 Jan. 1860.

Dødsliste.

Kaas. Den norske Linje. Munthe-K. Død 13 Sept. 1928 i Oslo: Fru Margrethe (Maggie) Caroline Knudsen, født M.-K., f. 28 Aug. 1866, g. m. Overingeniør Jens K.

von Kløcker. Den ældre danske Linje. Død 1907 i Amerika: (Johannes) John Peter v. K., f. 31 Aug. 1877.

— — Død 1917 i Amerika: George Henry v. K., f. 21 April 1884.

— — Død Juni 1921 i Gowanda, N. Y., U.S.A.: Christoffer Hermann v. K., f. 13 Nov. 1829.

— Den ældre norske Linje. Død 21 Juni 1928 i Oslo: Højesteretsadvokat, Sørenskriver Ove Andersen, f. 5 Maj 1878, g. m. Margrethe v. K.

Knagenhielm Død 2 Marts 1928 i Bergen: Fru Augusta Christiane Bjørnson Poppe Normann, født K., f. 19 April 1856, g. m. cand. jur. Peter N.

Knuth. K.-Knuthenborg. Den ældre Linje. Død 30 Juni 1928 i Ribe: Pastorinde Gottholdine Mathilde Thomsen, født Comtesse K., f. 11 Juni 1858, Enke efter Pastor Carl T.

Krieger. IV. Linje. Død 20 Maj 1928 i Kbhvn.: Kammerherre Oscar Johannes K., f. 16 Juli 1856, tjenstg. Kammerherre hos Prins Valdemar.

— V. Linje. Død 22 Juli 1928 i Hellerup: Frøken Anna Cathrine Louise K., f. 7 Marts 1847.

Le Normand de Bretteville. Død 1911 eller 1912 i Paramatta, Sydney, Australien: Alexander Louis Nestor Christian Edouard Le N. de B., f. 14 Nov. 1844.

— Død 7 Juli 1912 i Honolulu: Paul Le N. de B., f. 25 Febr. 1888.

— Død 19 Juli 1915 i Meerbeke: Frøken Marie Hubertine Amedée Cecilia Le N. de B., f. 22 Febr. 1882.

Lerche. Den første adelige Linje. Død 23 Juni 1928 i Kbhvn.: Fru Jenny Christina L., født Friis, f. 15 Aug. 1854, g. m. Chef* for Overformynderiets Kassererkontor Pauli L.

Linde. Død 7 Maj 1928: Rentier Theodor Rudolph August L., f. 2 Maj 1846.

— Død 15 Okt. 1928 i Kbhvn.: Fru Marie Sophie Frederikke Muusmann, født L., f. 17 Febr. 1838, Enke efter Adjunkt Morten M.

— L.-Friedenreich. Død 21 Okt. 1911 i Waukesha, Wisconsin, U.S.A.: William Joseph Roe, f. 20 Maj 1867, g. m. Elsie L.-F.

— — Død 4 Juli 1927 i Oshkosh, Wisconsin: Kaptajn Edgar Campbell Bowen, f. 10 Maj 1843, g. m. Sarah L.-F.

Lütken. Den adopterede Linje. Død 6 Febr. 1928 i Kbhvn.: Fru Olga Vasiljevna L., født Zelenkoff, f. 1 Febr. 1859, Enke efter Translatør og Journalist André L.

Løvenskiold. Den friherrelige Linje. Død 3 Marts 1928 i Lyngby: Ritmester*, Kammerjunker Adam Henrich Bruhn, f. 23 Sept. 1854, g. m. Baronesse Elisabeth L.

Dødsliste.

Molderup. (Moldrup). Død 14 Febr. 1905: Frøken E l e a n o r Eva Laura M., f. 5 Dec. 1900.

— Død 30 Nov. 1909 i San Francisco: Vejerformand W i l l i a m Emil M., f. 18 Febr. 1863.

— Død 16 Dec. 1925: Bogholder E d w a r d Herman Johannes M., f. 23 Dec. 1876.

— Død 29 Nov. 1927: K a t h a r i n e Louise M., f. 4 April 1867.

Moltke. Den grevelige Linje. Moltke af Espe. Død 20 Febr. 1928 i Kbhvn.: Skolebestyrerinde, overord. Stiftsdame i Vallø, Comtesse Thusnelda (N e l l y) Henriette Marie M., f. 21 Febr. 1843.

— — Den ældste Gren. III. Linje. Moltke af Bregentved. Død 21 Juli 1928 i Hellerup: Lensgrevinde Magdalene (M a g d a) Regitze Anna Emilie M., født Estrup, f. 8 Nov. 1858, g. m. Lensgreve Frederik M. til Bregentved m. m.

— — Den ælste Gren. III. Linje. M.-Hvitfeldt. Død 1 Dec. 1919: svensk Overceremonimester Carl Daniel Robert Sager til Ryfors Brug og Berga, f. 1 Maj 1850, g. m. Comtesse Marie M.-H.

Neergaard. Den yngre Linje. Død 24 Dec. 1927: A n d r e a s Ernst Ferdinand N., Ejer af Enslevgaard ved Ulstrup, f. 25 Nov. 1865.

— — Død 26 Juni 1928: Fru Johanne Lucie Riegels, født N., f. 6 August 1842, Enke efter Forligskommissær Christian R.

— — Død 30 Okt. 1928 i Kbhvn.: Fru Julie Ulrikka Marie N., født Kold, f. 3 Dec. 1851, Enke efter Læge Arthur N.

Obeltz. Den ældre Linje. Død 7 Marts 1928 i Charlottelund: Reklamechef Christian A u g u s t O., f. 5 Okt. 1882.

Oldenburg. Død 1927: Fru Marie Caroline Frederikke Munk, født Bjørnsen, f. 4 Marts 1848, g. m. Niels Munk til Ulrikstal, g. 1^o m. Forstkandidat Frederik O. til Oretorp og Hyingarp i Skaane.

Ramel. Død 22 Dec. 1927 paa Lillaas ved Sjøbo: Friherre H a n s R., f. 30 Maj 1852.

— Død 4 Jan. 1928 i Stockholm: Kammerherre,, Friherre H e n r i k Alexander R., f. 13 April 1848.

Reedtz. R.-Thott. Død paa Biskopstorp ved Ullerslev 16 Aug. 1928: Baronesse S o f i e Magdalene Pauline R.-T., født Baronesse Berner-Schilden-Holsten, f. 9 Juli 1856, Enke efter Kammerherre, Ritmester Axel R.-T.

Reventlow. Den yngre Linje. Død 31 Marts 1928 paa Vindeholme ved Nakskov: Gesandt*, Greve F e r d i n a n d Julius Einar Gottlieb R., f. 20 Marts 1855.

— — Død 7 April 1928 paa Brahetrolleborg: Greve C h r i s t i a n Ditlev Eberhard Preben Ferdinand R., f. 20 Juni 1912.

Dødsliste.

Rosenvinge. Død 23 April 1918: Fru Ane Marie R., født Nielsen, f. 12 Okt. 1839, Enke efter Avlsbruger Niels R. i Lønborg ved Tarm.

— Død 20 Januar 1928: Frøken Maria R., f. 15 Dec. 1862.

— Død 25 April 1928 i Bræstrup: Fru Emilie Jensen, født R., f. 22 Aug. 1860, g. m. Dommer Johannes J.

— Død 27 Maj 1928: Fru Cathrine Frederikke Fritse Hansine Høgsbro, født R., f. 25 Marts 1874, g. m. Skovrider* Einar H.

Ross. Den ældre Linje. Død 14 April 1928: Fru Adolphine Vilhelmine Petrine Due, født R., f. 8 Juni 1845, Enke efter Lærer Christian D.

— — Død 27 Maj 1928 i Kbhvn.: Højesteretsdommer* Ole Peter Christensen Faurholt, f. 11 Febr. 1847, g. m. Ida R.

Rømeling. Død 30 Nov. 1921: Fru Elizabeth R., født Murray, f. 16 Marts 1869, g. m. Forpagter William R., Beringlan Farm, Dunfermline Fife, Scotland.

— Død 30 Jan. 1925: Fru Agnes Kyle Bonar, født R., f. 8 April 1874, Enke efter Vinhandler Alexander B. i Glasgow.

Schaffalitzky de Muckadell. Død 4 Juli 1928: Læge Axel Qjörup, f. 1 Maj 1883, g. m. Comtesse Elisabeth S. de M.

Schimmelmann I. Død April 1928; Prinsesse Sofie Marie Josefine Caroline Salm-Horstmar, født S., f. 14 Maj 1850, g. m. General à la suite, Prins Edouard S.-H.

— Død 31 Aug. 1928 i Aalborg: Lensgrevinde Elisabeth (Betty) Catharina S., født Skeel, f. 22 Maj 1861, Enke efter Geheimeraad, Lensgreve Carl S. til Grevskabet Lindenborg m. m.

von Schleppegrell. Død 28 Dec. 1927 i Kbhvn.: overord. Stiftsdame i Vallø, Frøken Amalie Margrethe Elisabeth v. S., f. 10 Aug. 1870.

von Scholten. I. Linje. Død 7 Nov. 1922 i Prag-Bubna: Friherre Erwin Maria Friedrich v. S., f. 17 Sept. 1862.

Sehested. S. af Broholm. Død 1 Jan. 1928: Ingeniør Holger S., f. 2 April 1860.

Skeel. Den ældre adelige Linje. Død 31 Jan. 1928 paa Gl. Toftegaard, Fanny S., f. 20 Juni 1926.

— — Død 3 Maj 1928: Sophus Carl S., f. 9 Okt. 1891.

— Den yngre adelige Linje. Død 7 Maj i Roskilde: Priorinde for Roskilde adelige Kloster, Nelly Dorothea S., f. 12 Dec. 1860.

Sponneck. Den yngre Linje. Død 28 Maj 1928 paa Skovridergaarden ved Jægerspris: Rigsgravinde Salome Georgine Elisabeth S., født Wellendorf, f. 20 Marts 1859, g. m. Skovrider og Godsinspektør, Rigsgreve Wilhelm S.

— — Død 8 Okt. 1928 i Slagelse: Comtesse Emma Laura Caroline S., f. 22 Juni 1862.

Dødsliste.

Stemann I. Død 6 Febr. 1927 i Münster am Stein: Læge Henrich Herber, f. 20 Aug. 1852, g. m. Henriette S.

Stibolt. Død 22 Febr. 1924 i Amerika: John Edwin S., f. 19 Juni 1916, Søn af Arkitekt Arthur S. i Los Angeles.

Sundt. Død 20 April 1928 i Oslo: Inspektør og Bogholder Karl Gustav S., f. 7 Aug. 1863.

Tillisch. Død 11 Jan. 1928 paa Vallø Slot: Stiftsdame Frøken Alhed Marie T., f. 4. Aug. 1838.

— Død 17 Juli 1928: Overord. Stiftsdame i Vallø, Frøken Louise Petronelle T., f. 16 Juli 1840.

Undall. Død 5 Febr. 1928 paa Vemmetofte, Klosterfrøken Doris Helene Christine Katharina U., f. 12 Maj 1840.

— Død i Aalborg 25 Juli 1928: Gustav Peter Zeuthen Behrend, f. 14 Jan. 1852, g. m. Juliane (Julie) U.

von Wasmer. Den yngre Linje. Død 1928 i Grand Island, Nebraska: Real Estate and Loan Broker Carl Sophus Louis v. W., f. 17 Marts 1847.

Werenskiold. Død i Dec. 1927 i Kbhvn.: Fru Josephina Bernhardina W., født Svensson, f. 7 Maj 1868, g. m. Arbejdsmand Ludvig W.

Wichfeld. Død 22 Sept. 1928 i Kbhvn.: Fru Virginia Charlotte W. født Paulsen, f. 17 Nov. 1872, Enke efter Forstkandidat Frederik W.

von Zepelin. Død 29 Dec. 1926 i Paris: Sekretær i Convention Internationale d'Héraldique Frederik (Fritz) Erik Vilhelm Skeel Berregaard v. Z., f. 4 April 1868.

FORTEGNELSE

over

LEN, STAMHUSE OG FIDEIKOMMISSER,

der er overgaaede til fri Ejendom,

samt

BESIDDEREN VED OG DATUM FOR OVERGANGEN.

- Grevskabet Brahesminde. Kammerherre, Lensgreve H. Bille-Brahe-Selby. 21 Nov. 1928.
- Grevskabet Bregentved. Kammerherre, Lensgreve F. C. Moltke. 4. Aug. 1922.
- Grevskabet Christiansholm. Kammerherre, Lensgreve F. C. O. Raben-Levetzau. 14. Febr. 1921.
- Grevskabet Christianssæde. Kammerherre, Lensgreve C. E. F. L. E. Reventlow. 26 Marts 1924.
- Grevskabet Frijsenborg. Kammerherre, Lensgreve M. C. Krag-Juel-Vind-Frijs. 29 Dec. 1920.
- Grevskabet Gyldensteen. Hofjægermester, Lensgreve E. A. E. Bernstorff-Gyldensteen. 21 Dec. 1922.
- Grevskabet Hardenberg-Reventlow, Lensgreve H. C. L. E. O. Haugwitz Hardenberg Reventlow. 9 Dec. 1924.
- Grevskabet Holsteinborg. Hofjægermester, Lensgreve F. C. C. C. Holstein. 30 Marts 1921.
- Grevskabet Knuthenborg. Hofjægermester, Lensgreve F. M. Knuth. 25 Marts 1926.
- Grevskabet Ledreborg. Hofjægermester, Kaptajn, Lensgreve J. J. I. M. Holstein. (Ledreborg.) 4 Febr. 1926.
- Grevskabet Lerchenborg. Kammerherre, Lensgreve C. C. L. Lerche. 31 Aug. 1923.
- Grevskabet Lindenberg. Lensgreve H. C. Schimmelmann. 8 Juni 1923.
- Grevskabet Muckadell, Kammerherre, Lensgreve A. C. C. L. Schaffalitzky de Muckadell. 13 Febr. 1925.
- Grevskabet Reventlow, Kammerherre, Lensgreve C. E. F. L. E. Reventlow. 10 Sept. 1924.
- Grevskabet Roepstorff. Lensbesidder, fh. Kontorchef, T. S. Wedel-Heinen. 21 Febr. 1921.
- Grevskabet Samsøe. Lensgreve A. Danneskiold-Samsøe. 9 Maj 1921.
- Grevskabet Schackenborg. Amtmand, Hofjægermester, Lensgreve O. D. Schack. 3 Dec. 1924.
- Grevskabet Wedellsborg. Hofjægermester, Lensgreve J. C. H. Wedell. 7 Dec. 1926.

- Det grevelige Rantzau'ske Forlods. Kammerherre, Lensgreve C. F. Rantzau. 14 Okt. 1921.
- Det grevelige Scheel-Plessen'ske Forlods (Stamhuset Fusingø) Kammerherrinde, Lensgrevinde L. E. A. B. Scheel-Plessen, født Comtesse Scheel-Plessen. 3 Okt. 1921.
- Baroniet Adellersborg. Hofjægermester, Lensbaron G. F. de Falsen-Zyphen-Adeler. 24 Febr. 1921.
- Baroniet Brahetrolleborg, Kammerherre, Lensgreve C. E. F. L. E. Reventlow. 26 Marts 1924.
- Baroniet Gaunø, Gehejmekonferensraad, Kammerherre, Lensbaron K. T. T. O. Reedtz-Thott. 29 Okt. 1921.
- Baroniet Guldborgland. Kammerherre, Lensbaron F. M. Rosenørn-Lehn. 7 Dec. 1922.
- Baroniet Holckenhavn. Lensbaron M. C. C. Holck. 9 Dec. 1921.
- Baroniet Holstenshuus. Kammerherre, Lensbaron A. C. Berner-Schilden-Holsten. 20 Marts 1923.
- Baroniet Juellinge. Hofjægermester, Greve F. Krag-Juel-Vind-Frijs. 14 Juni 1921.
- Baroniet Lehn. Hofjægermester, Greve C. E. J. Ahlefeldt-Laurvig-Lehn. 30 Nov. 1925.
- Baroniet Løvenborg. Hofjægermester, Lensbaron C. O. H. L. Løvenskiold. 20 Okt. 1921.
- Baroniet Scheelenborg. Lensbaron C. F. S. V. Juel-Brockdorff. 9 Juni 1923.
- Baroniet Sønderkarle. Kammerherre, Lensbaron P. A. Berthouch-Lehn. 8 Juli 1925.
- Baroniet Wilhelmsborg, Lensbaron H. E. Gyldenkrone. 24 Febr. 1921.
- Baroniet Zeuthen. Premierlieutenant, Greve W. C. S. Schulins-Zeuthen. 30 Juni 1921.
- Det friherrelige Selby'ske Forlods. Kammerherre, Greve H. Bille-Brahe-Selby til Orevskabet Brahesminde. 2 Marts 1921.
- Stamhuset Ahlefeldt. Hofjægermester, Lensgreve F. L. V. Ahlefeldt-Laurvig. 19 Dec. 1927.
- Stamhuset Ausumgaard. H. H. C. S. Jermiin. 27 Nov. 1926.
- Stamhuset Benzon. Lieutenant S. E. Mylius-Benzon. 10 April 1924.
- Stamhuset Birkelse. Hofjægermesterinde F. E. Skeel, født Baronesse Gyldenkrone. 4 Okt. 1921.
- Stamhuset Egeskov. Hofjægermester, Greve F. P. Ahlefeldt-Laurvig-Bille. 30 Nov. 1925.
- Stamhuset Egholm. Greve E. A. W. H. Piper. 21 April 1921.
- Stamhuset Engestofte. Cand. phil. J. A. Wichfeld. 29 Juni 1923.
- Stamhuset Erholm og Søndergaard. Kammerherre H. C. F. V. Cederfeld de Simonsen. 2 Febr. 1927.
- Stamhuset Estrup. Hofjægermester, Lensgreve C. Scheel. 7 Juli 1921.

- Stamhuset Giesegaard. Kammerherre, Greve A. L. Brockenhuus-Scack. 7 Dec. 1922.**
- Stamhuset Hindsgavl. Hofjægermester P. N. B. Fønsl. 16 Juni 1921.**
- Stamhuset Hofmangave, Hofjægermester N. E. Hofman Bang. 10 Dec. 1927.**
- Stamhuset Hverringe. Cand. phil. N. R. Juel. 17 Okt. 1924.**
- Stamhuset Juelsberg. Landbrugskandidat G. Juel. 21 Dec. 1925.**
- Stamhuset Lundsgaard, Hofjægermester, Lensgreve F. L. V. Ahlefeldt-Laurvig. 19 Dec. 1927.**
- Stamhuset Nørholm. Frk. J. C. Rosenørn-Teilmann. 25 Nov. 1922.**
- Stamhuset Rathlousdal. A. V. R. H. von Holstein-Rathlou. 16 Juni 1921.**
- Stamhuset Ravnholt, Hellerup og Nislevgaard. Kammerherre C. Sehested-Juul. 19 Sept. 1924.**
- Stamhuset Rosenholm. Kammerherre, Lensbaron H. C. O. Rosenkrantz. 14 Okt. 1921.**
- Stamhuset Rosenkrantz. Kornet, Greve F. C. R. Scheel. 31 Marts 1923.**
- Stamhuset Sandholt. Kgl. Fuldmægtig A. Lund. 27 Sept. 1923.**
- Stamhuset Selsø med Fideikommisgodset Lindholm og Bog-næs. Preuss. Kammerherre, Greve C. G. J. Scheel-Plessen. 30 Okt. 1921.**
- Stamhuset Stensballegaard, Kammerherre, Lensgreve M. C. Krag-Juel-Vind-Frijs. 29 Dec. 1920.**
- Stamhuset Sæbygaard. J. F. Arenfeldt. 29 Okt. 1921.**
- Stamhuset Thorseng. Baron C. F. S. V. Juel-Brockdorff. 9 Juni 1923.**
- Stamhuset Østrupgaard. Cand. jur. P. E. Møller. 30 Marts 1921.**
- Fideikommisgodset Clausholm (det von Schilden-Jydske Fideikommiss, Kammerherre, Lensbaron A. C. Berner-Schilden-Holsten). 21 Dec. 1925.**
- Fideikommisgodset Harrested. Baron G. F. H. Plessen. 29 Okt. 1921.**
- Fideikommisgodset Herschensgave. F. A. Herschend. 3 Maj 1922.**
- Fideikommisgodset Lilliendal. Kammerherre, Greve C. A. V. Knuth. 9 Dec. 1922.**
- Fideikommisgodset Saltø. Fregatkaptajn, Baron W. C. A. Plessen. 29 Nov. 1921.**
- Familiegodset Skjoldenæsholm. Hofjægermester H. Bruun Neergaard. 4 Okt. 1919.**
- Familiegodset Svenstrup. Kammerherre, Baron J. Wedell-Neergaard. 9 Dec. 1922.**
- Det for Baroniet Christiansdal substituerede Knuth'ske Fideikommiss, se Fideikommisgodset Lilliendal.**

- Det for Baroniet Conradsborg substituerede Præcipuum, Dommerfuldmægtig, Lensbaron A. E. C. Knuth. 24 Febr. 1921.
- Det for Baroniet Marselisborg substituerede større Gersdorffske Fideikommis. Hofjægermester, Lensbaron N. N. Gersdorff. 24 Juni 1920.
- Det for Baroniet Marselisborg substituerede mindre Gersdorffske Fideikommis. Preuss, Major, Baron J. A. E. Gersdorff til Fideikommisgodset Farenstedgaard. 19 Maj 1920.
- Det for Baroniet Rosenlund substituerede større Rosenkrantzske Fideikommis. Kammerherre, Lensbaron H. C. O. Rosenkrantz. 24 Jan. 1923.
- Det for Baroniet Rosenlund substiuerede mindre Rosenkrantzske Fideikommis. Baron H. J. G. F. Rosenkrantz. 24 Jan. 1923.
- Det for Baroniet Rysensteen substituerede Fideikommis. Fru V. Ankjær, født Lensbaronesse Juul-Rysensteen. 23 Dec. 1920.
- Det for Baroniet Villestrup substituerede Fideikommis. Baronesse V. C. Düring-Rosenkrantz. 25 Jan. 1921.
- Det for Baroniet Wintersborg substituerede Winterfeldtske Fideikommis. Kammerherre, Greve F. F. C. S. Holck-Winterfeldt. 13 Jan. 1921.
- Det for Stamhuset Aastrup substituerede Bartholin-Eichelske Fideikommis. Forvalter J. C. T. Bartholin-Eichel. 2 April 1921.
- Det for Stamhuset Barnersborg substituerede Fideikommis. Assistent G. J. C. Barner. 24 Febr. 1921.
- Det for Stamhuset Basnæs substituerede Lowsonske Fideikommis. Fru D. Møller-Lowson, født Riis-Lowson. 11 Juni 1921.
- Det for Stamhuset Constantinsborg substituerede Charisiske Fideikommis. Kammerherre, Baron P. C. Rosenkrantz-Charisius. 4 Febr. 1920.
- Det for Stamhuset Dallund substituerede Fideikommis. Svensk Major, Baron C. E. T. Blixen Finecke til Stamhuset Näsbyholm. 11 April 1920.
- Det for Stamhuset Førslev substituerede 1. Plessenske Fideikommis. Baron G. M. A. Plessen. 15 Febr. 1921.
- Det for Stamhuset Gjorslev substituerede Lindencroneske Fideikommis. Kgl. Fuldmægtig C. D. Hegermann-Lindencrone. 14 Jan. 1922.
- Det for Stamhuset Gunderslevholm substituerede 2. Plessenske Fideikommis. Baron E. M. V. Plessen. 15 Febr. 1921.
- Det for Stamhuset Hagedstedgaard substituerede Brinck-Seidelinske Fideikommis. Kommandørinde M. E. With-Seidelin, født Brinck-Seidelin. 31 Maj 1921.
- Det for Stamhuset Iselingen substituerede Iselinske Fideikommis. Gaardejer S. C. Fabritius-Tengnagel. 12 Maj 1920.
- Det for Stamhuset Kjølbysgaard substituerede Berregaardske Fideikommis. Fru F. Krieger, født Berregaard, Kammer-

- herre, Greve C. F. Rantzau og Kammerjunker D. A. S. B. von Zepelin. 27 Okt. 1921.
- Det for Stamhuset Krogerup substituerede v. d. Maaseske Fideikommiss. Kammerjunker, Premierlieutenant H. F. R. v. d. Maase. 23 Maj 1922.
- Det for Stamhuset Lerchenfeldt (Mørup) substituerede Fideikommiss. Lensgreve F. M. Knuth. 21 Dec. 1925.
- Det for Stamhuset Lønborggaard substituerede Lønborggaardske Fideikommiss. Kammerjunkerinde C. G. Castenskiold-Benzon, født Bull-Benzon. 16 Juni 1920.
- Det for Stamhuset Matstrup substituerede Thygesonske Fideikommiss. Kammerherre, Greve A. L. Brockenhuus-Schack. 17 Juni 1921.
- Det for Stamhuset Moltkenborg substituerede Fideikommiss, Kammerherre, Greve A. G. C. Moltke-Hvitfeldt. 23 Juni 1920.
- Det for Stamhuset Mullerup substituerede Skeelske Majorat. Kammerjunker, Kontorchef* H. F. C. Skeel. 24 Febr. 1921.
- Det for Stamhuset Restrup substituerede Fideikommiss. Preuss. Major C. J. G. E. von Levetzow. 14 Maj 1920.
- Det for Stamhuset Rosenfeldt substituerede Rosenfeldtske Fideikommiss, Stiftsdame i Vallø, Frøken A. M. J. Barner. 6 Juli 1921.
- De for Stamhuset Rønningesøgaard substituerede Fideikommiss. Lieutenant S. E. Mylius-Benzon. 21 Dec. 1922.
- Det for Stamhuset Søbysøgaard substituerede Rosenkrantz'ske Fideikommiss. Friherre R. A. E. R. P. M. Weber von Rosenkrantz. 13 Juli 1921.
- Det for Stamhuset Tirsbæk substituerede Ny Tirsbækske Fideikommiss. Kammerjunkerinde C. G. Castenskiold-Benzon, født Bull-Benzon. 11 Juni 1920.
- Det for Stamhuset Todbøl substituerede Sommer'ske Fideikommiss H. H. C. S. Jermin. 19 Aug. 1920.
- Det for Stamhuset Vestervig Kloster substituerede Moldrupske Fideikommiss. Kasscerer V. F. H. Moldrup. 27 Juni 1921.
- Det for Fideikommissgodset Overgaard substituerede Arenstorffske Fideikommiss. Hofjægermester F. von Arenstorff. 20 Maj 1920.
- Det for Fideikommissgodset Ringsted Kloster substituerede Fideikommiss. Cand. phil. E. D. B. Hartmann og Fru K. E. B. Aagesen, f. Berner. 18 Nov. 1927.
- Det Svanenskioldske Fideikommiss. C. F. J. M. de Svanenskjold. 20 Dec. 1921.

II

STAMTAVLER

MED

VAABENAFBILDNINGER OG PORTRÆTTER

OVER SLÆGTERNE:

**Abildgaard - von Ahlefeldt - Greverne Ahlefeldt til
Langeland og Laurvigen - Greverne Ahlefeldt af Eskils-
mark - Greverne Danneskiold-Samsøe - Falkenskiold -
Rømeling - Greverne Schulin - Stiernholm -
Wonsfleth - Friherre Zeuthen**

*For de uddøde Slægters Vedkommende udgivne med
Støtte af Carlsbergfondet.*

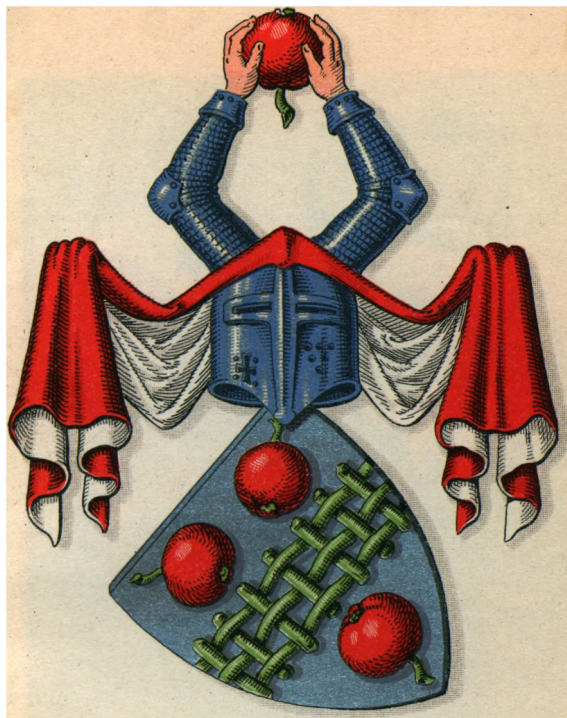

A b i l d g a a r d .



EPITAFIUM I TJÆREBORG KIRKE MED MALEDE PORTRÆTTER
AF HR. WENZEL ROTHKIRCK OG HANS HUSTRUFER,
KIRSTEN REEDTZ OG DORTHE ABILDGAARD

Abildgaard

Den adelige Slægt Abildgaard er en af Danmarks ældste Ætter, der allerede forekommer 1230 med sit Slægtsnavn. Dens Vaabenmærke viser i Skjoldet et flettet grønt Qærde mellem 3 røde Æbler (2, 1) i Sølv, medens Hjelmen prydes af 2 Jernklædte Arme, holdende et Æble. Slægten antages at stamme fra Sønderjylland, hvor der dog ikke nu findes nogen Lokalitet, hvorfra den kan tænkes at have taget Navn. Man har gættet paa Øster Vedsted ved Ribe; 1351 forekommer et Abildgaard i Vandfuld Herred, Hygum Sogn; 1408 en curia af dette Navn i Attrup, Ø. Han Herred, Torslev Sogn; 1416 sad Tord Timmesen Abildgaard paa Lyngbjerggaard, Hornum Herred, Ø. Hornum Sogn. Slægtens kendteste Mand er Hertug Valdemars Drost (1283) Tyge Abildgaard, hvis Efterslægt o. 1325 ejede Gods i Omegnen af Kappel, antagelig ogsaa det gamle rumohrske Gods Røest.

Fornavnet Tyge fastholdes i de første 4 Slægtled, hvorefter Timme optræder som Ledenaavnet saa hyppigt, at det volder Vanskelighed at udrede Slægtsskabsforholdene, dog forekommer endnu 1469 Tyge Kalf, der førte Abildgaard-Vaabenet (Omskrift i Seglet S'THIOI KAALF). Slægten maa deles i to Linjer, den ældre og yngre (efter 1500), da en Forbindelse mellem begge ikke bestemt kan paavises.

Som Stamfader til den yngre Gren nævnes Povl Abildgaard gift med Margrethe Frederiksdatter Ahlefeldt, der kun kendes fra en vistnok upaalidelig Kilde. Deres Datter angives at være Agnete, gift med Iver Eriksen Rosenkrantz til Kogsbøl, der levede 1489—93 † før 1505, hvis ældste Søn Timme Iversen sikkert er opkaldt efter Morfaderen — der maa høre til den ældre Timme-Gren — maaske Timme Timmesen, Hovedsmand i Kolding 1437 (se S. 10), Forbindelsen mellem den ældre og yngre Linje bekræftes ved en Anetavle for Povl Abildgaard, hvorpaa dennes Farfaders Moder angives at være en Hvide, hvormed stemmer at den førnævnte Timme Timmesens Farmoder var af denne Slægt. Agnete kan næppe, som angivet (D. A. A. I [1884], S. 5), være Søster til Stamfaderen for den yngre Gren Bendix Abildgaard til Vranderup, hvis Enke levede 1556. Bendix' Efterslægt uddøde i Mandsstammen 1705.

Abildgaard.

I det 14.—16. Aarhundrede forekommer forskellige af Navnet Abildgaard, adelige og borgerlige, som ikke kan knyttes til Stamtavlen.

Jakob Abildgaard, besejlede 1315 paa Hertug Eriks Side det af ham i Nyborg med Kongen indgaaede Forlig.

Jep Abildgaard, gift med Sofie (Forældre: Jens Ingjeldsen Reuel og Thyre), Enke efter Rigsraad Hr. Peder Basse † o. 1385, med hvem han fik Andel i Løgismose og Bremmegaard i Baag H., som han bortpantede i 1387; hun levede 1404; han nævnes 1408, 1429 og endnu 1438.

Peder Abildgaard var 1414 Foged i Vindinge Herred.

Anne Abildgaard † 1425, gift m. Erik Andersen Ulfeldt til Kogsbølle, nævnes 1386 † 1420; begge begr. i Vindinge Kirke, senere i Kværndrup Kirke.

Erik Abildgaard til Næs, Karby Sogn paa Mors (1473), skødede 1460 til Dueholm Kloster en Gaard kaldet Hvidbjerg, nævnes 1478 og levede endnu 1480.

Povl Abildgaard var 1471—89 Borgmester i Viborg og levede endnu 1493, førte i sit Vaaben en mod Venstre vendt Halvmaane omfattende en femoddede Stjerne.

Bertel Abildgaard, Bonde, boede 1489—90 i Aastrup, Tyrstrup H., Føvling Sogn.

Peder og Jens Abildgaard, Brødre, fik 1458 af deres Fader (Stiffader) Las Mortensen (hvis Segl findes under et Vidne af Hjerm Herredsting 1443 og synes at være Abildgaard-Vaabenet) en Gaard i Hellevad, som de 1502 skødede til Dueholm Kloster.

Endvidere forekommer i en Dom af 1475, 11 Marts, Abildgaard paa Skjern, Væbner (»abilgordh paa skern«), vel identisk med den 1472, 23 April forekommende Foged paa Skjern, hvis Bomærke viser Omskriften S' BARTEL TARKELSS. Skjern Slot i Middelsof H. ejedes 1466 af Hr. Erik Ottesen Rosenkrantz og derefter af hans Søn Niels Eriksen. Fornavnet Terkel tyder paa en Forbindelse mellem Bertel og de tvende Gejstlige Brødre Terkel og Peter Abildgaard, over hvilke der i Aarhus Domkirke er sat en endnu bevaret Navneplade med Indskrift og foroven i Rammen et T og en Øren, sammenholdt af en firedobbelt Løkke.

Terkel, f. o. 1498, var Morten Borups Discipel i Aarhus Skole, 1515 immatr. i Rostock sammen med Broderen, 1516 Baccalaureus smst., 1530 Vikar ved Aarhus Domkapitel, senere Rektor ved Domsolen, indkaldtes 1537 til Forhandlingerne om Kirkeordinansens Affattelse, var den 1. evangeliske Sognepræst ved St. Clements Kirke † 5 Aug. 1564, 66 Aar; »holdis for at have været af den adelige Stamme« (Klevenfeldt); gift med Gertrud Sørens-datter. — Børn:

Abildgaard.

1. Peder Terkelsen, f. o. 1541; 1570 Rektor i Randers; 1575 Præst ved St. Clemens Kirke † 12 Maj 1605, 64 Aar; gift med Maren Jensdatter, f. o. 1556 † 4 April 1602, 45 Aar, begr. paa St. Olai Kirkegaard.
2. Jakob Terkelsen, f. o. 1544; 1577 Sognepræst til Søften og Polby, 1584 Provst til Vester Lisbjerg og Sabro Provsti † 20 Febr. 1620, 76 Aar.
3. Maren Terkelsdatter † 1614; gift m. Borger i Aarhus Peder Saxe † 1621.

En Søn af Præsten Peder Terkelsen Abildgaard er muligvis den Peder Abildgaard, der endnu ikke kendes af arkivaliske Kilder, men maa have levet o. 1580—1650 og atter var Fader til

Peder Pedersen Abildgaard, bosiddende i Jylland vel i eller ved Kongsted, da han 1653 ved Kbhvns. Byting fik udlagt Arven efter sin Broder(?) Anders Pedersen Abildgaard. Han havde Sønnerne I—III:

- I. Jens, f. 1650—51 i Jylland, var 1676 Konstabel og 1678 Stykjuncker ved Artillerikomp. paa Landskrona, 1679 Lieutenant ved Artilleriet i Korsør, 1683 Fændrik i Drabantgarden, 1686 Stykjuncker paa Kongsvinger, 1687 Secondlieutenant ved Thronhjemske Artillerikomp., 1709 Premierlieutenant, afsk. 1712 † 1718, begr. 14 Febr. fra Trondhjems Domkirke. Gift 15 April 1694 i Trondhjem m. Hilleborg Bugge (Fader: Sognepræst i Leikanger Jens Bugge). — Efterslægt, se A.
- II. Hans † 21 Marts 1724 i Kbhvn., Politibetjent; gift m. Anne Rasmusdatter † 23 Maj 1706. — Efterslægt, se B.
- III. Søren, gift 17 Jan. 1686 i Flade m. Margrethe Pedersdatter; 1703 Fæster under Bangsbo, Vennebjerg H.

A.

Premierlieutenant Jens Abildgaard havde i Ægteskabet med Hilleborg Bugge Sønnerne 1—3:

1. Peder, f. 30 Marts 1695 i Trondhjem, 1720 Præst i Røraas † her 29 Jan. 1778; gift 1^o 1722 m. Anne Sophie Hersleb (Forældre: Præst Christopher Hersleb og Sophie Borch), f. 1704 † 11 Marts 1745; 2^o 1752 m. Anna Hiort (Fader: Bjergskriver Peder Hiort), f. 1695 † Juli 1778. — Søn, se ndfr. A.)
2. Jens, f. 15 Sept. 1696 i Trondhjem, 1731 Sognepræst i Løiten, Hedemarken † 15 Juni 1745; gift 12 Febr 1728 m. Anne Marie Finckenhagen (Forældre: Sognepræst Martin Finckenhagen og Bente Marie Muus), f. 20 Aug. 1697 † 11 April 1744. — Børn, se ndfr. B.)
3. Christian Ulrik, f. 1 Aug. 1698 i Trondhjem; Cand. theol. og Mag., Rektor i Kalundborg og i Helsingør †

Abildgaard.

her 14 Maj 1771; gift 1^o 4 Maj 1734 i Kalundborg m. Birgitte Amundin (Forældre: Kapellan i Helsingør Hans Amundin og Helvig Graa), f. 1706 † 11 Marts 1735 i Kalundborg; 2^o 24 Febr. 1736 i Helsingør m. Christine Feilberg (Forældre: Farver Peter Jensen Feilberg og Anna Kirstine Voller), f. 1716 i Kalundborg, døbt 18 Marts † 19 Maj 1780 i Kbhvn., begr. 24 .s. M. (T). — Børn, se ndfr. C).

- A) Sognepræst i Røraas Peder Abildgaard havde Sønnen Peder Hersleb, f. 12 Dec. 1727 paa Røraas † 2 Marts 1799, Sognepræst ved Nikolai Kirke, der ikke efterlod mandlig Descendens.
- B) Sognepræst i Løiten Jens Abildgaard havde Sønnerne:
1. Martin, f. 11 Marts 1729 † 6 Marts 1794, Sognepræst i Faaborg, der i 1747 hævdede sin Afstamning fra den adelige Slægt (hans Descendens uddød paa Mandsiden 1851).
 2. Jens, f. 31 Aug. 1739 † 29 April 1786, Sognepræst i Røraas (ingen Børn).
 3. Peder, f. 29 Dec. 1740 † 11 Jan. 1837, 96 Aar, paa Jøranrud, Øvre Eiker, Toldinspektør i Moss. (Efter-slægt lever i Norge.)
- C) Rektor Christian Ulrik Abildgaard havde Sønnen:
- Peder Ludvig Hersleb, døbt 14 Marts 1749 i Helsingør † 5 Juni 1798 i Ballerup, Cand. phil., Skolelærer i Ballerup; gift 5 Nov. 1778 i Tikøb m. Anna Marie Wilmann, f. 22 Sept. 1753 i Skive † 8 Dec. 1826 i Harpelund paa Lolland. — Sønnerne a.—b.:
- a. Jacob Andreas Emil, f. 28 Marts 1785 i Ballerup † 15 Jan. 1857 i Arendal, Førstelærer i Arendal; g. 1^o m. Maren Dedekam, f. 1790 † 1812; 2^o m. Margrethe Mettea Scheel, f. 1792 † 1848, Stamfader til den norske Slægt Abildgaard. Hans Søn: Theodor Frederik Scheel, f. 1826 † 1885, Kasserer ved Christiania Fattigvæsen, gift med Frederikke Dorothea Ravert Colbjørnsen, f. 1822 † 1895. — Søn: Oluf Andreas Colbjørnsen Abildgaard, f. 1862 † 1925, Oberst og Chef for 1. Artillerireg., gift m. Bergliot Colbjørnsen Brock, f. 1862. — Søn: Kaptajn Olaf Theodor Colbjørnsen Abildgaard, f. 1890 (Oslo).
- b. Peder Ludvig Hersleb, f. 27 April 1795 † 7 April 1877 i Bogense, Lærer i Bogense; gift 15 Febr. 1824 i Odense m. Dorothea Elisabeth Olsen, f. 19 Juni 1795 i Lille Egede † 31 Jan. 1880 i Bogense. — 3 Sønner, der alle har efterladt Descendens (se P. J. Schmidt, Slægten Feilberg, 1890):
- 1) Henrik August, f. 14 Maj 1825 † 30 Juli 1865, Købmand i Horsens.

Abildgaard.

- 2) Carl Vilhelm Gottfred, f. 17 Maj 1828 † 2 Febr. 1864, Købmand i Horsens.
- 3) Christian Frederik, f. 28 Juli 1830 † 30 Jan. 1919, Købmand i Bogense.
- 4) Sophie Maria Caroline, f. 8 Sept. 1832 † 21 Nov. 1892; gift 20 Nov. 1863 m. Kaptajn Jens Lange von Larsen, f. 28 Maj 1825 † 8 Dec. 1894. — Søn:
Carl Peder Ludvig August Larsen
Abildgaard, f. 7 Juli 1865, Apoteker i Nykøbing F.

B.

Politibetjent Hans Abildgaard havde i Ægteskab med Anna Rasmusdatter 2 Sønner:

1. Rasmus Hansen, f. 1684 † 1750, Toldbetjent i Ekernsund, hvis Søn var Rasmus Rasmussen Abildgaard, f. 1723 i Ekernsund † 1779 i Bergen, Tolder paa List. (Efter-slægt?)
2. Peder Hansen, f. 1687, fra 1714 Visitør og 1717 Tolder i Flekkefjord † der 28 Dec. 1758; gift 1^o med Anne Sørensdatter † o. 1740; 2^o 9 Nov. 1741 m. Anne Larsdatter Soland, f. 1717 † 26 Dec. 1780. — Søn:
Søren Pedersen Abildgaard, f. 18 Febr. 1718 i Flekkefjord, 1737 Student, Tegner ved Geheimerarkivet † 2 Juli 1791 i Kbhvn.; gift 1737 m. Anne Margrethe Bastholm, f. 1717 i Kbhvn † 29 April 1793. — Sønner:
A) Peter Christian, f. 22 Dec. 1740 i Kbhvn. † 21 Jan. 1801 smst., Dr. med. Præsident for Landhus-holdningsselskabet, Grundlægger af Veterinærskolen.
B) Nicolai Abraham, f. 4 Sept 1743 i Kbhvn. † 4 Juni 1809 paa Spurveskjul ved Frederiksdal, kgl. Historiemaler, Prof. ved Kunstakademiet.

Den ældre Linje. Første Slægtled.

Tyge Abildgaard, født o. Aar 1200; var 1230 Medlover for den Løsesum, Kong Valdemar forpligtede sig til at give Grev Gunzelin for sine Sønners Løsladelse † o. 1260. — Søn:

Andet Slægtled.

Tyge Abildgaard, antagelig født o. 1230, var 1285 Drost hos Hertug Valdemar af Sønderjylland og sad med denne fangen paa Søborg Slot 1285—86, beseglede 1287 med Hertugen som Drost, men var det ikke mere 1290; beseglede 1293 som den fornemste Mand næst efter Drosten Hr. Peder Nielsen (Hoseøl) det af Kong Erik i Roskilde udstedte Brev, hvorved han tog de fremmede, der besøgte hans Stad Ribe, i Beskyttelse, sluttede sig derefter til Kongemorderne. — Søn:

Tredje Slægtled.

Laurids Tygesen, beseglede 1287 med Faderen som den første i Rækken af Hertugens Mænd. — Børn:

Fjerde Slægtled.

1. Hr. Timme Lauridsen til Margaard (Skovby H.) var 1307—08 den danske Konges Befalingsmand i Rostock Land, drog 1307 paa egen Haand fra Sverige, hvorhen han havde fulgt Kongen, toges til Naade igen; beseglede 1318 Forliget i Kalmar mellem Hertug Christopher, Erkebisp Esger og de svenske Hertuginder. — Børn: Femte Slægtled I.
2. Hr. Laurids Lauridsen, dømt 1314 fra Livet, 1318 Raad hos Hertug Christopher og beseglede Forliget i Kalmar, 1325 Medlover for Kong Christophers Forlig med Marsken Hr. Ludvig Albertsen, 1332 ved Forliget mellem Kongen og Grev Gert, var 1334 Hovedsmand paa Kolding, da han forseglede et til Peder Brok udstedt Gælds brev. — Børn: Femte Slægtled II.
3. Hr. Tyge Lauridsen til Rødkilde (Salling H.) og Margaard, var 1313 med til at dømme de jydsk Oprørere, blandt hvilke var hans Broder Niels, men blev 1314 sammen med denne og sin anden Broder Hr. Laurids anklaget for Landsforræderi og dømt fra Liv og Guds; beseglede 1318 Forliget i Kalmar.
4. Hr. Niels Lauridsen, forseglede 1298 det Lejdebrev, Kong Erik gav den norske Konge Erik, var Landsdommer i Nørrejylland og Lensmand over tre Herreder, sluttede sig 1314 til Oprørerne og dømt. — Børn: Femte Slægtled III.
5. Jens Lauridsen. — Søn: Femte Slægtled IV.

Abildgaard.

Femte Slægtled.

I.

Mr. Timme Lauridsens Børn.

1. Hr. Timme Timmesen til Torbenfeld (Tusse H.), 1318 ved Forliget i Slagelse mellem Kong Erik og Hertug Erik, 1332 ved Forliget i Kiel mellem Kong Christopher og Grev Gert, nævnes 1333 og medbeseglede 1334 med sin Farbroder Hr. Laurids Lauridsen, var 1342 Ridder; gift m. Sofie Andersdatter (Forældre: Hr. Anders Stigsen (Hvide) til Tygestrup og Margrethe Nielsdatter (Lænd), angives gift 1^o m. Rigsmarsken Hr. Peder Vendelbo, hvilket ikke kan være rigtigt, da dennes Enke Arine nævnes 1347. — Børn: Sjette Slægtled I.
2. Cæcilie, gift med Peder Andersen Hvide (hendes Svo-ger) til Margaard, der blev dræbt 1359, hvorefter hun 1735 paa Herredagen i Odense fik tilbagedømt Margaard, som Kong Valdemar havde frataget hende.

II.

Mr. Laurids Lauridsens Børn.

1. Johannes Lauridsen, nævnes 1334 med Faderen, ejede Jorder i Benedictusmark, som hans Søster Fru Edel Abildgaard havde skænket til St. Nikolai Kirke i Kappel.
2. En Datter, der formenes at have været gift m. Ove Andersen (Hvide) til Torup (Frisenvold), dræbt 1350.
3. En Datter, gift med Jens Nielsen Sveye.

III.

Mr. Niels Lauridsens Børn.

1. Peder Nielsen til Sørup, Støvring H., levede 1355 og førte Abildgaard-Vaabenet (Segl med Omskrift: PETERUS NICLÆSSON DE SWETHORP).
2. Erik Nielsen til Sørup. — Søn: Sjette Slægtled II.

IV.

Jens Lauridsens Søn.

Laurids Jensen, beseglede 1318 med Faderen Forliget i Kalmar, var 1325 Landstingshører i Viborg.

Sjette Slægtled.

I.

Mr. Timme Timmesens Børn med Sofie Andersdatter Hvide.

1. [Timme] Timmesen d. y. levede antagelig 1320—80. — Børn: Syvende Slægtled.
2. Kirsten til Torbenfeld; solgte 1404 Tange til Dronning Margrethe; gift 1^o før 1363 m. Marsken Hr. Evert Moltke

Abildgaard.

- † m. 1376 og 1381; 2^o m. Hr. Henning Podebusk, der 1398 boede i Odense Stift, da han med sin Frue fik pavelig Bevilling paa at vælge deres Skriftefader.
3. Margrethe, gift m. Jens Mikkelsen.
 4. Sophie.

II.

Erik Nielsens Søn.

Niels Eriksen, solgte 1407 Sørup, som han havde arvet efter Faderen, til sin Frænde Biskop Erik Jepsen Lunge i Strengnäs.

Syvende Slægtled.

I.

Timme Timmesen den yngres Søn.

Timme Abildgaard var 1404 Værge for Palne Jensen (Munk). — Børn:

Ottende Slægtled.

1. Timme Timmesen, var 1437 Hovedsmand i Kolding.
2. Thord Timmesen skrev sig 1416 til Lyngbjerg, 1423 ved Hyldingen (Segl m. Omskrift: S'TORT TIMMES' SON), levede endnu 1437.

Den yngre Linje.

Første Slægtled.

Bendix til Vranderup, Andst Herred, som han, næppe rigtigt, angives at have arvet efter sin Svigerfader Bertel Rantzau, født o. 1480, bekræftede 1536 med sine Sønner Povl og Jørgen Kong Christian III's Reces; gift med Tale Rantsau »fra Quarnbek« (Forældre: Bendix Rantzau til Quarnbek og Catharine von Ahlefeldt), mageskiftede 1556 som Enke til Kronen 2 Gaarde i Harte Sogn mod 2 i Andst Sogn. — Børn:

Andet Slægtled.

1. Povl til Vranderup, tjente i sin Ungdom Joakim Rønnow † 24 Aug. 1563, begr. i Harte Kirke (Epitafium); gift 1^o m. Karen Ulfeldt (Forældre: Anders Ebbesen Ulfeldt og Ellen Tinhuus) † 1547; 2^o m. Kirsten Tidemand (Fader: Markor Tidemand) † 1557 (gift 1^o m. Laurids Knob til Gyllebo, f. 1498 † 1545); 3^o m. Kirsten Ulfeldt til Vranderup og Skodborghus (Forældre: Claus Eggertsen Ulfeldt og Dorte Lunge); mageskiftede i sit andet Ægteskab med

Abildgaard.

- Morten Svendsen (Orning) til Eget og Vosnæsgaard († 15 Febr. 1574) Vranderup til Kronen mod Skodborghus † 1589, begr. i Kolding Kirke. Børn: Tredje Slægtled I.
2. **Jørgen**, tjente sammen med Broderen Joakim Rønnow, var 1559 Husfoged paa Gottorp, fik 1575 Brev paa Als og Ærø; gift m. Dorothea Lund (Forældre: Markus Lund til Lundsgaard og Sidsel Holck) † 1618. — Børn: Tredje Slægtled II.

Tredje Slægtled.

I.

Povl Abildgaards Børn

af første Ægteskab med Karen Ulfeldt:

1. **Tale**, havde 1580—84 Afgiften af Kronens Korntiende i Flemløse † 23 Febr. 1597 paa Trellerup, begr. 5 April s. A. i Munkebo Kirke; gift 6 Maj 1571. paa Vejlegaard m. Hans Oldeland til Trellerup † 27 Okt. 1580.

af andet Ægteskab med Kirsten Tidemand:

2. **Ingeborg** til Qyrup (Lunde H.), havde indtil 1577 til Værgе Henning Tidemand og derefter Hr. Jørgen Lykke, levede endnu 1615, begr. i Ryslinge Kirke; gift 1 Maj 1597 paa Uggerslev m. Jakob Norby til Uggerslev † 1599, begr. 25 Sept. i Uggerslev Kirke (gift 1^o 14 Juli 1588 m. Inger Sandberg † 1589, begr. 18 Dec.).
3. **Karen**, 1577 under Værgemaal af Hr. Jørgen Lykke; gift m. Jakob Gabrielsen Akeleye til Krenkerup † 1633—35 (g. 2^o 22 April 1625 m. Sidsel Giedde til Assertorp).

af tredje Ægteskab med Kirsten Ulfeldt:

4. **Egger t** til Skodborghus, f. 1560, var 1581 Edelknabe hos Hertug Hans, »tog og forførte i 1587 Mette Juel, da hun var paa Vejen fra Estrup til Barritskov, ladet sig ved hende trolove og udi Ægteskabet vie sammen, gjorde Afbigt hos hendes Slægt og Venner«, og bilagdes Sagen paa Herredagen 29 Maj 1589 † 7 Aug. 1622, begr. i Vejen Kirke, skænkede sammen med sin Hustru en Altertavle til Kirken, i 1868 flyttet til Læborg Kirke, og fandtes der endnu 1779 i deres Sognekirke en med 8 Anevaaben for ham og Hustru prydet Ligsten, over hvilken der nævnte Aar udstedtes Proklama. Gift 9 April 1587 m. Mette Juel (Forældre: Christopher Juel til Palsgaard og Kirsten Kaas (med Sparren) † 27 April 1623. — Børn: Fjerde Slægtled I.
5. **Claus** † ung.
6. **Jørgen** † ung.
7. **Kirsten**, var † 17 Dec. 1602, begr. i Solbjerg Kirke; gift 10 Sept. 1587 paa Bjerndrup m. Erik Kaas (med Sparren) til Jølbygaard og Hvidbjerggaard † 1625 (gift 2^o m. Karen Mogensdatter Harbou, der overlevede ham).

Abildgaard.

II.

Jørgen Abildgaards Børn med Dorothea Lund.

1. **T i m m e** (?), var 1565—66 Lensmand Evert Bilds Foged over Jemteland paa Baahus, 1566 i Felten, skudt i Benet, falden 18 Maj 1567 paa Engene for Akerhus.
2. **M a r k v a r d** til Tarupgaard, Odense H. 1565.
3. **J ø r g e n**, var 1568 Hofsinde og Kaptajn ved Flaaden, 1570 i Febr. som Køgemester i Lejren ved Varberg, 1571 Skibshovedsmand, 1572 Admiral, fik 1575 Følgebrev paa Bønderne under Nyborg Len, 1576 ny Bestalling som Skibshovedsmand, tjente endnu 1579 til Skibs, købte 1592 af Vivigens Krukow Gøttinger Hof i Slesvig † dér 1608. Gift m. Dorothea Magnussen (Forældre: Povl Magnussen til Blansgaard og Anna Blome) † 15 April 1628. — Børn: Fjerde Slægtled II.
4. **A n n e**, nævnes 1562 og senere ofte som boende i Fru Birgitte Gøyes Hus, hvor hun indtog en betroet Stilling; kaldes 1590 en fattig, syg og bedrøvet Enke, havde 1591 Trætte med Fru Margrethe Huitfeld; begr. i Sæddinge Kirke; gift 7 Juli 1574 paa Sæddingegaard m. Mads Eriksen Mormand til Sæddinge † kort før 1590.

Fjerde Slægtled.

I.

Eggert Abildgaards Børn med Mette Juul.

1. **P o v l** † 5 April 1588, 8 Uger gl., begr. i Vejen Kirke.
2. **C h r i s t o p h e r**, f. 1589 † 16 Jan. 1593, 3 1/4 Aar gl., begr. i Vejen Kirke, hvor en Mindetavle over begge endnu ses.
3. **K i r s t e n**, f. o. 1590 † 1623, var først trolovet med Axel Rosenkrantz † før Brylluppet; gift med dennes Brøder Palle Rosenkrantz til Ørup og Vesløgsgaard, f. 1588 † Juni 1651 (gift 2^o m. Ingeborg Nielsdatter Krabbe til Vesløgsgaard, levede 1657).
4. **L i s b e t h** † ugift.
5. **M a n d e r u p** til Skodborghus, Estrup i Malt H. (1647), som han arvede efter sin Morbroder, og Rugballegaard (Torrild H.), som han fik efter sin Svigermoder, f. o. 1594, 1611 immatr. i Orléans, levede endnu 1655, men var † 1660. Gift 1^o m. Else Juul (Forældre: Jens Juul til Juelingeholm og Anne Grubbe); 2^o o. 1635 m. Helvig Arenfeldt (Forældre: Hans Arenfeldt til Palsgaard og Anne Marsvin), f. 17 Febr. 1596 paa Rugaard, købte 1634 Rugballegaard, levede 1658. — Børn: Femte Slægtled I.
6. **D o r t h e** til Kollerup, Galtén H. (1656), f. 30 Okt. 1597 paa Skodborghus, blev 1620 tilsagt Christen Ulfeldt til Selsø, hvem hun 1623 fik til Væрге under Skiftet efter Moderen, 1625 under Værgemaal af Peder Lange, skrives 1626 til Skodborghus, da hun fik Korntiende i Harte Sogn, levede

Abildgaard.

endnu 1657; blev efter sin Fæstemands Død (1627) gift 1^o 2 Juni 1633 i Odense m. Stig Pors til Skovgaard † o. 1645; 2^o 6 Maj 1649 paa Antvorskov m. Hr. Wentzel Rothkirck til Krogsgaard og Sneumgaard, f. 24 Juni 1597 paa Jäschkendorf † 1655 paa Antvorskov (gift 1^o 23 Juni 1633 m. Kirsten Reedtz, f. 26 Sept. 1610 † 30 Aug. 1636). Epitafium over ham og hans Hustruer med malede Portætter i Tjæreborg Kirke.

II.

Jørgen Abildgaards Børn med Dorothea Magnussen.

1. **M a r k v a r d**, f. o. 1580, boede 1616 i Plöen, skudt 1625 af de kejserlige, begr. smst., gift m. Barbara von Ahlefeldt (Forældre: Jørgen von Ahlefeldt til Thorstorff i Meklenborg og Dorothea von Bassewitz). — Børn: Femte Slægtled II.
2. **A n n a**, f. 17 Jan. 1582 † 7 Nov. 1620, begr. i Slesvig Domkirke; gift 14 Okt. 1614 m. Hofmarskal hos Hertug Frederik III af Holsten-Gottorp Josua von Bützow.
3. **D o r o t h e a**, f. 1590 † 19 Marts 1616; gift 1614 m. Kuno von Hünecken til Prentzlau og Satzkorn.

Femte Slægtled.

I.

Manderup Abildgaards Børn

af første Ægteskab med Else Juel:

1. **J e n s**, falden 1644 i Krigen mod Sverige.
2. **E g g e r t** til Skodborghus (— o. 1665), Estrup (—1662), Lynderup i Rinds H. (1662—67) og Bunderupgaard, arvede Erik Juel's Part i Vesløgsgaard (V. Han H.), solgte denne 1663, fik 1665 af Kronen udlagt Gods i Viborg Kapitels Tilliggende, f. 1627; 1651 Student i Leyden, levede sine sidste Aar i Armod formedelst sin Frues Ødselhed, senest paa Halkjær hos sine Frænder af Slægten Due og død der 1705 i høj Alder. *Angives at have været Slægtens sidste Mand.* Gift før 1655 m. Dorthé Lykke (Forældre: Hans Lykke til Krabbesholm og Birgitte Sehested), levede 1678.

II.

Markvard Abildgaards Børn med Barbara von Ahlefeldt.

1. **A n n a**, levede 1630—37.
2. **E l i s a b e t h**, levede 1630—37.
3. **A u g u s t a**.
4. **H a n s G e o r g**, skudt i Kejserkrigen.
- 5.—6. døde smaa, begr. i Plöen.



A h l e f e l d t .



Greve af Ahlefeldt.
1672.

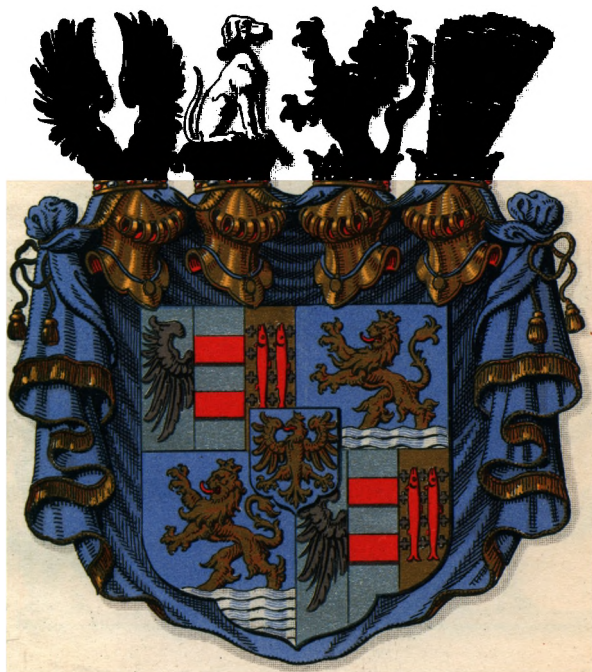

Greve Ahlefeldt af Langeland.

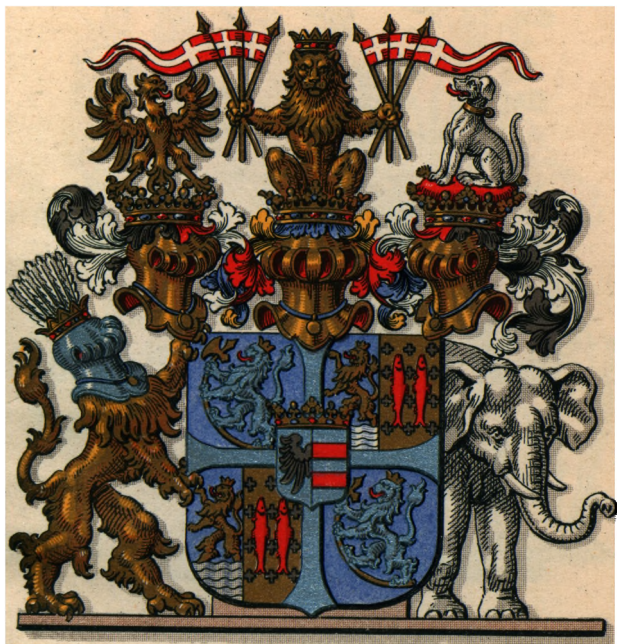

Greve Ahlefeldt-Laurvigsen.

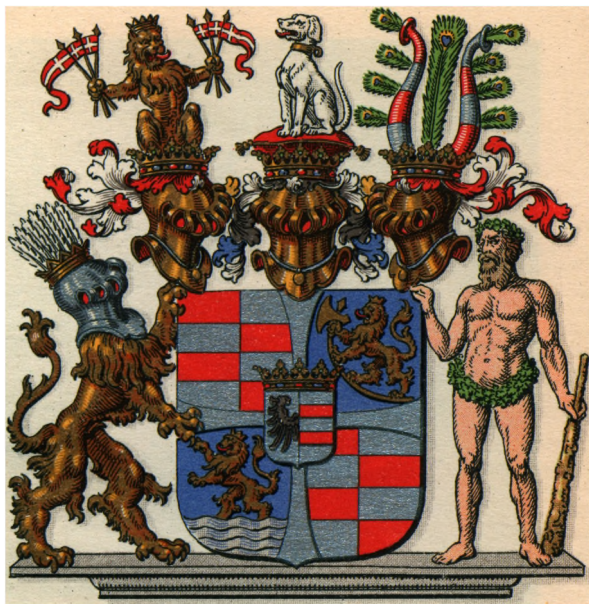

Greve Ahlefeldt-Laurvig - Bille.



GEHEIMERAAD, OVERLANDDROST I OLDENBORG OG DELMENHORST
BURCHARD GREVE AHLEFELDT
TIL ESKILSMARK M. FL.
1634–1695



**FELTMARSKAL, KONGELIG RAAD
CLAUS VON AHLEFELDT
TIL BRAMSTEDT, KLEIN-NORDSEE OG SCHIERENSEE
1614–1674**



d'Agar pind.

STORKANSLER, GEHEIMERAAD, STATHOLDER I SLESVIG OG HOLSTEN
FREDERIK LENS GREVE AHLEFELDT
TIL GREVSKABERNE LANGELAND OG RIXINGEN, BARONIET MÖRSBERG ETC.
1623—1686



MARGRETHE DOROTHEA RIGSGREVINDE AHLEFELDT
FØDT COMTESSE RANTZAU-BREITENBURG
1642–1665



MARIE ELISABETH RIGSGREVINDE AF LEININGEN
GIFT MED STORKANSLER GREVE AHLEFFELDT
1648–1724



GEHEIMERAAD, GENERAL, STATHOLDER I HERTUGDØMMERNE
FREDERIK LENS GREVE AHLEFELDT
TIL GREVSKABET LANGELAND, GRAASTEN, SØGAARD ETC.
1662—1708



Efter et Miniatur i Kronprinsessegade 20, Kbhvn.)

OVERKAMMERHERRE, GEHEIMERAAD, STATHOLDER I SLESVIG OG HOLSTEN
OVERHOFMESTER FOR SORØ CARL LENS GREVE AHLEFELDT
TIL GREVSKABERNE LANGELAND OG RIXINGEN, BARONIET MÖRSBERG ETC.
1670—1722



ULRIKKE ANTOINETTE LENSGREVINDE AHLFFELDT
FØDT GREVINDE DANNESKIOLD=LAVRIG
1686—1755

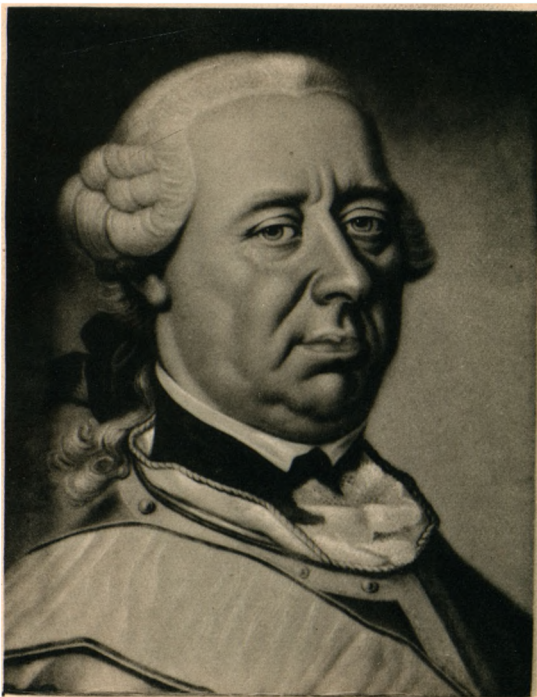

Efter Pastel af Vigilius Eriksen

GENERAL AF KAVALLERIET, KAMMERHERRE
FREDRIK LENS GREVE AHLEFELDT
TIL GREVSKABET LANGELAND OG STAMHUSET AHLEFELDT
1702—1773



BERTHA LENSGREVINDE AHLEFELDT
FØDT VON HOLSTEIN
1705—1735



MARIE ELISABETH LENSGREVINDE AHLEFELDT
FÖDVT VON AHLEFELDT
1719—1769



GENERALMAJOR, KAMMERHERRE
CHRISTIAN LENSGREVE AHLEFELDT-LAURVIGEN
TIL GREVSKABERNE LANGELAND OG LAURVIGEN SAMT STAMHUSET AHLEFELDT
1732–1791



**ELISABETH LENSGREVINDE AHLEFELDT-LAURVIGEN FØDT JUEL
TIL STAMHUSET LUNDGAARD OG BJØRNEMOSE
1743–1803**

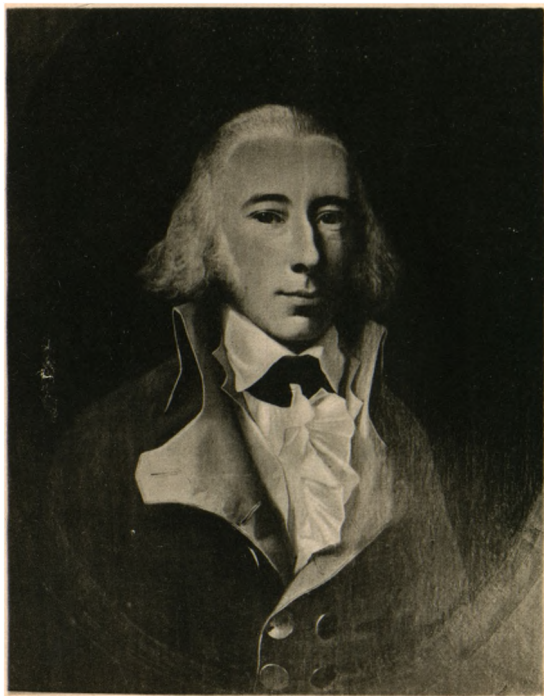

Jens Juel pinx.

GENERALLIEUTENANT, KAMMERHERRE
FREDERIK LENSGREVE AHLEFELDT-LAURVIGEN
TIL GREVSKABERNE LANGELAND OG LAURVIG SAMT STAMHUSET AHLEFELDT
1760—1832



LOUISE CHARLOTTE LENS GREVINDE AHLEFELDT-LAURVIGEN
FØDT HEDEMANN
1764–1812



(efter Miniatur)

ANNA CATHARINE LENS GREVINDE AHLEFELDT-LAURVIGEN

FØDT LETH

1798—1871



Holbech pinx.

JULIE LOUISE LENS GREVINDE AHLEFELDT-LAURVIGEN
FØDT COMTESSE WEDELL-WEDELLSHORG
1791-1877



Marstrand pinx.

GEHEIMEKONFERENSRAAD, KAMMERHERRE, OBERST
CHRISTIAN JOHAN FREDERIK LENSGREVE AHLEFELDT-LAURVIGEN
GREVSKABET LANGELAND OG SUBSTITUTIONEN FOR GREVSKABET LAURVIG
SAMT STAMIUSENE AHLEFELDT OG LUNDSGAARD
1789–1856



MARIE ALBERTINE MATHILDE LENSGREVINDE AHLEFELDT-LAURVIGEN
FØDT COMTESSE SCHULIN
1820—1885



C. A. Jensen pinx.

GEHEIMEKONFERENSRAAD, KAMMERHERRE, HOFJÆGERMESTER
FREDERIK LUDVIG VILHELM LENSGREVE AHLEFELDT-LAURVIGEN
1817—1889



KAMMERHERRE, HOFJÆGERMESTER
CHRISTIAN FREDERIK JOHAN LENS GREVE AHLEFELDT-LAURVIGEN
TIL GREVSKABET LANGELAND OG SUBSTITUTIONEN TIL GREVSKABET LAURVIG
TIL STAMHUSENE AHLEFELDT OG LUNDSGAARD ETC.
1844—1917



OVERHOFMESTERINDE, ENKELENSGREVINDE
JOHANNE IDA BIRGITTE AUGUSTA AHLEFELDT=Laurvigen
FØDT BARONESSE WEDELL=WEDELLSBORG

von Ahlefeldt.

Greverne til Langeland og Laurvigen og Greverne Ahlefeldt af Eskilsmark.

Den ældgamle holstenske Adelslægt af Ahlefeldt (i latinske og nedertyske Diplomer tidligst og i Flæng skrevet de (van) Avelde (Alvelde) og Anevelde (Anvelde) fører et ejendommeligt sammensat Vaabenmærke. Det paa langs delte Skjold viser i højre Felt en (hvid eller sort) Ørneflugt (i Blaat), det venstre Felt tværdelt tre eller fem Gange eller to (røde) Bjelker (i Hvidt); Hjelmtegnet en (hvid) Hund (Rakke eller Støver) med (rødt) Halsbaand, siddende paa en (rød) Pude med (gule eller Guld-) Kvaster. Samme Vaabenmærke føres af tre andre holstenske Adelsætter: Rumohr, Rastorp og Bosendal, hvis ældste fælles Stamfader mulig er indkommen til Holsten fra Greverne af Schauenburgs Hjemstavn Hannover-Westfalen efter at Greve Adolf II i 1143 var bleven Herre over Kernen af Vagirernes Land, der omfattede Segeberg, Neumünster, Reinfeld, Bornhöved, Eutin og Süsel, senere ogsaa af dets nordlige Del Oldenburg, Lütjenburg-Kiel og hele Kyststrækningen med Femern. Ifølge Helmold fandt Greve Adolf Landet hærgnet og øde og indkaldte derfor Folk fra hinsides Elben og anviste særligt dem fra sit Hjemland Bolig nær ved sit Herskersæde, Bjergslottet Segeberg, medens han gav Vagirernes Undertrykkere Holsaterne Lov til at nedsætte sig i Neumünster og Bornhöved. Da nu den Mand, der af nedenførte Grunde maa antages at være Slægten Ahlefeldts ældste Stamfader, den 1220 forekommende Benedictus de Prodole, netop var bosiddende i Perdöl i Bornhöved Sogn, er der størst Sandsynlighed for at Ahlefeldterne og deres Stamfrænder har været Holsater.

Den Omstændighed, at Fornavnet Benedict følger Søn efter Fader gennem de første fem paaviselige Generationer af Slægten Ahlefeldt, begrunder i Forbindelse med de topografiske Forhold den fremsatte Formodning om dens Udspring.

Benedictus de Prodole forekommer 1220—21 sammen med sin Broder S c a c c o, sikkert identisk med den 1245—23 levende S c a c c o d e R u m o r, den ældste kendte Stamfader

til Slægten Rumohr, til hvilken dette Fornavn tidligst er knyttet som Særmærke. 1270 forekommer Benedictus af Norce (Nordsee), som da bortplantede et Bol i Blomendal, Nortorf Sogn, i hvilket Stamgaarden Rumohr ligger; endnu 1339 ejede Markvard og Johan Rumohr flere Bol i Landsbyen Blomendal, og først 1469 afhændede Godske Ahlefeldt Resten af Familiernes Besiddelse i Blomendal tilligemed Landsbyen Rumohr.

Under den daadrige Hertug Barnim I (1264), der underlagde sig hele Pommern, og hans Efterfølger Bogislav IV søgte flere Herrer af Perdöl, Nordsee, Rastorp og Alevelde til Pommern og Rügen og erhvervede Gods dér. Johan og Otto af Perdöl, Ætlinge af Benedict af Perdöl, var 1273—80 Væbnere hos Barnim I. Ved Bogislaus IV's Hof tjente 1280—85 de to Brødre Johannes og Gerhard de Alevelde (ogsaa skrevet Anevelde), den første som Køgemester og senere Hertugens Foged vistnok paa Alt Damm ved Stettin; derefter forekommer Gerhard alene som Medlover for Hertugen 1283—85, men 1287 maa Brødrene have forladt Pommerne eller været døde, da Hertugen og hans Brødre overdrog Evard af Copan en Arvedel i Golinow »som havde tilhørt de af Anfælde«. At Brødrene, hvis Segl ikke kendes, var indkomne fra Holsten, fremgaar dels af deres utvivlsomme Opkaldelse efter Brødrene Greverne Johan I af Kiel og Gerhard I af Itzehoe, dels fordi de 1281 optræder som Vidner sammen med Otto de Predole et Blok famuli, hvilken sidste tilhører den holstenske Slægt Blok, der ligesom Ahlefeldterne i Vaabnet fører to Bjelker.

Af Slægten af Rastorp (fra Radestorp ved Preetz), der først optræder 1272 med de i Kiel bosiddende Claus, Oddo og Markvard af Rastorp, var den sidste, der 1299 kaldes Ridder, fra 1297 bosiddende i Pommern, senest 1309, da han forekommer som Medlover sammen med en Væbner Benedict (uden Familienavn: Benedictus armiger), som antagelig er identisk med Slægten Ahlefeldts ældste paaviselige Stamsfader Benedictus de Alevelde, tidligst nævnt 1319.

Medens Navnene paa Familierne Ahlefeldts (se ndfr.), Rumohrs og Rastorps tidligste Stamsæder i Holsten endnu er bevaret, kendes der nu ikke mere nogen Lokalitet, hvorfra Familien Bozendal kan have hentet sit Navn; dette er sikkert af slavisk Oprindelse, opstaaet af Budiza (Botze) en Vagthytte og dol: Dal, et Minde om Slavernes og Holsaternes Kampe og maa henføres til Dalstrøget ved det nuværende Gods Bossee, ved den vestlige Bred af den store Westensee, midt Vejs mellem Kiøl og Rendsborg, hvorefter den mægtige Adelsslægt har taget Navn, og med hvis Vaabenmærke, et Egern, den her bosiddende Væbner Marquard Botze 1341 forseglar.

Slægten af Westensee, der allerede forekommer 1253 med Emeko af Westensee, ejede de nuværende til Sognet Westen-

see hørende Godser Deutsch Nienhof, Schierensee, Emkendorf (maaske grundlagt af ovennævnte Emeke), Westensee og Bossee. Omkring 1350 blev Herrerne af Westensee, den mægtigste Æt i Landet næst efter de holstenske Grever, og af disse og Lybekkerne paa Grund af Rov fordrevet og erklæret fredløse. Yderligere blev Slægten dødsmærket ved de store Farsoter 1348 og 1360. Hundrede Aar senere var Godske Ahlefeldt, hvis Forfædre o. 1250 maa antages at have været fælles med de Westenseer om Besiddelsen af Sognet Westensee (s: Vesten for Søen), Eneejer af samme og skrives 1470 til B o s s e e. At begge Ætter oprindelig har været stambeslægtede, synes ogsaa at fremgaa af, at Godskes Oldefader Hr. Benedict von Ahlefeldt III ved Lybekkernes Soning af det paa Markvard af Westensee forøvede Drab optræder paa den efterladte umyndige Søns Vegne, antagelig som hans nærmeste Slægting. En vovet Oisning frister til at opfatte den i det Ahlefeldtske Vaaben i den tidligste Tid hyppigt, og hos Rumohrer og Rastorper stedse opadvendte Vinge som en Omdannelse af en Egernhale, hentet fra Westenseernes Vaaben. Den førnævnte Godske von Ahlefeldt til Bossee skrives ogsaa (1464) til Pohlsee. Dette Gods samt Blockstorp og Enkendorf (ikke at forveksle med Emkendorf), der fra først af hørte under Nortorf Sogn, inden det lagdes under Westensee, danner et Hele for sig og ejedes først af de med Ahlefeldterne vaabenbeslægtede (to Tværbjelker) Familier Blok, der vel har grundlagt Blockstorf, og Stake, hvormed stemmer, at Godskes Frue paa Anetavlerne angives at være Abel Stake til Enkendorf. I 1418 afhændede han og hans Brødre sammen med Hr. Johan Stake den Ret, de og deres Fader havde haft til Søen Lussee paa Langwedel Mark (i Nortorf Sogn), ogsaa kaldet Enkendorf Sø. Foruden det ovenfor nævnte Blomendal giver endnu en af Godskes mange Besiddelser Anledning til genealogiske Kombinationer. 1443 afhændede han Gaarden og Godset Grote Lubbetin (Löptien) ved Preetz, som hans Fædre havde ejet før ham. Stamsædet for en adelig Slægt, der ogsaa førte Tværbjelkerne i sit Vaaben og 1279 optræder med Markvard Lubbetin i Forening med Markvard af Rastorp. Da Ditlev af Rastorp 1351 sælger Lutteke Lubbetin, tør man slutte, at Rastorper og Ahlefeldter mødes i en fælles ukendt Stamfader, der har ejet hele Godset. Ogsaa Nordsee (slav: na rjece s: ved Søen) har oprindelig tilhørt Godske von Ahlefeldts Forfædre. En Broder eller anden nærbeslægtet af den ovennævnte Benedict af Nordsee var Frederik af Nordsee, der maa være identisk med Frederik af Botzendal, der nævnes 1266, da han ejede Gods i Hassee i Westensee Sogn.

Efter Godske von Ahlefeldts Død o. 1480 deltes Besiddelsen af Westensee Sogn, hvilket han (som nævnt) havde frasolgt Blomendal samt (Gross) Schierensee og Sprenge mellem hans Sønner saaledes, at H e n n e k e fik den nordlige Del:

Bossee med Felde og Emkendorf, og Markvard den sydlige: Deutsch Nienhof, (Klein) Schierensee, med Blockshagen, som han 1499 ombyttede med Saxtorp, et Led i den holstenske Adels Fremdrift i nordøstlig Retning over Eideren, som ogsaa hans Fader før ham havde fulgt, ved, o. 1460 at erhverve Lindau-Königsförde i Denschwohd. I Sønderjylland havde før dem Ahlefeldterne fæstet Rod paa Søgaard og Tørning, men i Slesvig holdt Slægten sig længst paa sine Hovedsæder Saxtorp, i 385 Aar, Lindau og Königsförde endog i o. 475 Aar, indtil ogsaa dette Gods afvigte Aar gik ud af dens Besiddelse.

Slægtsnavnet Ahlefeldt skrives, som nævnt, fra dets første Forekomst i Pommern snart Alevelde snart Anevelde, den sidste Form hyppigst forekommende i Aktstykker fra det 14. Aarh. og utvivlsomt ogsaa den ældste og rene, idet Overgangen n—l er et almindelig kendt Sprogfænomen (f. Ex. Bononia — Bologna). Ved Anefelde, højtysk Anfall, forstås et Len, hvis Nydelse under Vasallens Mindrearrighed er hjemfaldet til Lensherren og som han midlertidigt kan overdrage til en anden (jvfr. Aneveldemark ved Tønder og den i Tyskland og Danmark blomstrende Slægt Ahnfelt). Den Lokalitet Anefeld eller Ahlefeld, der kan komme i Betragtning ved Stedfæstelsen af Slægtens Hjemstavn, kan kun være den nuværende Landsby Ahlefeldt 2 Mil Nord for Rendsborg ved Bistensee, hvilket bestyrkes dels ved Privilegiebrevet for Byen Rendsborg af 1339, hvori det hedder, at Byens Grænse skal strække sig fra Eideren til den sidste Grænsepæl tæt ved Hr. Benedicts [Ahlefeldts] Vold, dels ved de 1895 foretagne Udgravninger paa Stedet (se nærmere Slægten Ahlefeldt I (1912, S. 27). Dets første Besiddere maa herefter være de ovennævnte Brødre Johan og Gerhard de Anevelde, efter hvilke det er gaaet over til den førnævnte Hr. Benedict de Alevelde.

Fablen om Byen Alefeld i Hannovers Grundlæggelse ved Ridder Hunold af Schwabeck, der 1066 paa Foranledning af Grev Didrik af Winzenburg udvandrede fra Schwaben til Nedersachsen og af ham blev forlenet med Byen og Borgen Alefeld og skulde være Stamfader til Slægten Ahlefeldt, skyldes den for sin Upaalidelighed og Lettroenhed berygtede Krønikeskriver Joh. Letzner († 1621). Den paaberaabtes i Storkansler Greve Frederik Ahlefeldts Rigsrevepatent og fandt lige til den nyeste Tid Tiltro hos Slægten.

Af Standsophøjelser, Naturalisations- og Vaabenbreve mærkes følgende:

Generalmajor Frederik von Ahlefeldt til Maslev fik ved kgl. aabent Brev af 1659, 29 Okt. Naturalisation for sig og rette ægte Børn som danske Adelsfolk (efterlod kun en Datter).

Kammerherre og Landraad Burchard von Ahlefeldt til Saxtorp, Colmar, Eskilsmark og Melbeck blev

ved kgl. Patent af 7 Maj 1672 for sig og ægte Livsarvinger ophøjet i den danske Grevestand. Vaaben: Skjoldet firdelt ved et Guld Kors, paa Midten belagt med et grevekronet Guld Hjerteskjold, hvori paa en skarlagensrød Hynde en sidende hvid Mynde med rødt Halsbaand; 1. Felt: delt af Blaat, hvori en hvid Ørnevinge (fast paa Delingen) og Sølv, hvori 2 røde Bjelker; i 2. og 3. Felt: en oprejst kronet Guld Løve i Blaat; 4. Felt: delt af Sølv, hvori 2 røde Bjelker, og Blaat, hvori den hvide Vinge. Hjelmene II I III alle Guld og grevekronede: paa 1 2 hvide Vinger; II et rødt og et Sølv Vesselhorn stukne gennem en Krone; III en rød Strudsfjer mellem 2 hvide og yderst 2 Guld Strudsfjer. Vaabenet staar i 2 med en blaa Sløjfe sammenbundne grønne Palmegrene og i en fra Hjelmene nedhængende rød Vaabenkappe.

Geheime-, Etats- og Landraad **F r i d e r i c h v o n A h l e f e l d t** til begge Søgaarde, Gravenstein og Herningsholm, Ridder, Statholder i Slesvig og Holsten, Guvernør og Amtman paa Steinburg, i Ditmarsken og paa Langeland ophøjes under 14 Dec. 1665 af Kejser Leopold for sig og ægte Livsarvinger i det romerske Riges Grevestand (se nærmere Slægten Ahlefeldt VI (1897), Till. S. 3 ff.).

F r e d e r i k det romerske Riges Greve af Ahlefeldt og Rixingen ophøjes ved kgl. Patent af 20 Juni 1672 for sig og ægte Livsarvinger i den danske Grevestand og oprettes Tranekjær Amt under Navnet Langeland til et arveligt Grevskab for ham og hans Slægt.

Vaaben: Skjoldet firdelt med blaat Hjerteskjold, hvori en kronet Ouldørn; 1. og 4. Felt to Gange delt af Sølv, hvori en sort Vinge fast paa Delingen, i anden Halvdel 2 røde Bjelker, og et Guld Felt, hvori 2 opstaaende røde Fisk mellem 12 sorte Kryds (4—4—4); i 2. og 3. Felt en i Vand gaaende kronet Guld Løve i Blaat. Hjelmene III I II IV alle Guld og grevekronede. I: en paa en rød Pude siddende hvid Hund med rødt Halsbaand; II: en halv kronet Guld Løve; III: 2 Guld Vinger; IV: 3 Paafjer og derover 5 Paafjer; en blaa Vaabenkappe, nedhængende over Hjelmene.

Det for **F r e d e r i k** Greve Ahlefeldt til Langeland og Rixingen oprettede Grevskab Langeland benaades ved kgl. Patent af 30. Marts 1677 med et særligt Vaaben (se Slægten Ahlefeldt VI, 9).

Kammerherre, Generalmajor **C h r i s t i a n A h l e f e l d t**, Greve til Langeland og Rixingen, der ved Højesteretsdom var erkendt for Arving til Grevskabet Laurvigen, fik 7 Okt. 1785 kgl. Bevilling paa at kalde og skrive sig **A h l e f e l d t - L a u r v i g e n** og føre og bruge Grevskabet Laurvigens Vaaben sammenføjet med det grevelige ahlefeldtske. Vaaben: Skjoldet firdelt ved et Sølv Kors med grevekronet delt Sølv Hjerteskjold, hvori henholdsvis en sort Vinge fast paa Delingen og 2 røde Bjelker; i 1. og 4. Felt: en kronet Sølv Løve staaende i en Guld Hellebard i Blaat; 2. og 3. Felt: delt af

Blaat, hvori en i Vand gaaende oprejst kronet Guld Løve, og Guld, hvori 2 opretstaaende røde Fisk omsatte af 12 sorte Kors. Hjelmene II I III alle grevekronede; I: en siddende, kronet Guld Leopard holdende i hver Forpote 3 røde Flag med hvidt Kors; II: en Guld Ørn; III: en paa en rød Pude siddende hvid Hund med rødt Halsbaand; Skjoldholdere: en Guld Løve med Sølv Hjelm, hvorpaa en fømtakket Krone med 7 hvide Fjer og en hvid Elefant.

Hofjægermester Julius Ludvig Greve Ahlefeldt Laurvigen i Ægteskab med Camille Jessie Baronesse Bille-Brahe til Stamhuset Egeskov fik 16 Juli 1883 Patent paa, for sig og deres Afkom paa Sværdsiden at føre Navnet Ahlefeldt-Laurvig-Bille og at forene de Bille's Vaaben med sit eget Vaaben: Skjoldet firdelt ved et hvidt Dannebrogskors med et grevekronet, delt Sølv Hjerteskjold, hvori henholdsvis en sort Vinge fast paa Delingen og 2 røde Bjelker; 1. og 4. Felt: delt og 3 Gange tværdelt af Rødt og Sølv; i 2. Felt en kronet, sølvplettet Guld Løve i en krum Guld Hellebard i Blaaf; i 3. Felt en i Vand gaaende oprejst kronet Guld Løve i Blaaf. Hjelmene I II III alle grevekronede; I. en paa en rød Pude med Guldkvaster siddende hvid Hund med rødt Halsbaand; II. en halv kronet Guld Leopard, holdende i hver Forpote 3 røde Flag med hvidt Kors; III: en Paaffjer mellem 2 af Rødt og Sølv 3 Gange vekselvis delte Vesselhorn, hvert besat med 4 Paaffjer. Skjoldholdere: en Guld Løve med kronet Hjelm, hvorpaa en Busk af 7 (hvide) Højrefjer, og en Vildmand [med nedvendt Kølle].

Kammerherre Frederik Ludvig Vilhelm Greve Ahlefeldt Laurvigen og hans ældste Søn Christian Erik Julius Greve Ahlefeldt Laurvigen og dennes ægte agnatiske Afkom fik ved kgl. Patent af 3 Juli 1905 Tilladelse til at føre Navnet Ahlefeldt-Laurvig-Lehn samt til deres eget Vaaben at føje det friherrelige Lehn'ske Vaaben saaledes: Et ved et udvidet Sølvkors firdelt Hovedskjold med et grevekronet Hjerteskjold; dette er delt; i 1. Felt en sort nedhængende Vinge i Sølv; i 2. Felt to røde Bjelker i Sølv. Hovedskjoldets 1. Felt blaaf, deri en i en gylden Hellebard staaende Cølv Løve; 2. og 3. Felt: det Lehn'ske Vaaben — ulige tværdelt af Rødt og Sølv; i øverste og mindste Felt en Guld Krone, i inderste Felt en blaa Pæl, belagt med et forlænget Sølvkors; 4. Felt blaaf, deri en af Vand opstigende Guld Løve; paa Skjoldet 3 Hjelme; I: grevekronet med en kronet Guld Leopard, holdende 3 Dannebrogflag i hver Forpote; II: grevekronet med det Ahlefeldtske Hjelmtegn: en naa en rød Pude siddende hvid Mynde med rødt Halsbaand; III: friherrekronet med det Lehn'ske Hjelmtegn: 2 Sølv Vesselhorn. Skjoldet omgivet af en rød hermelfinsforet Kappe. (Vaabenafbildning i D.A.A. XII, 1924).

Kammerherre, Provst for St. Johannes Kloster i Slesvig Carl Friedrich Ulrich von Ahlefeldt faar ved

kgl. Bevilling af 25. Juni 1783 som Besiddere af Stamhuset Ludwigsburg Tilladelse til at føre Navnet Ahlefeldt von Dehn og det von Dehn'ske Vaaben i Forbindelse med sit eget. Vaaben: Skjoldet delt; i 1. Halvdel delt af Blaåt og Hvidt, 1. en hvid Vinge fast paa Delingen, i 2. to røde Bjelker; i 2. Halvdel en sort Gryde under 3 femoddede Sølv Stjerner jævnsides i Guld. Paa Skjoldet en friherrelig Krone, paa hvilken 2 Hjelme; I: det Ahlefeldt'ske Hjelmtegn; II: en femodded Sølv Stjerne mellem 2 sorte Vinger. Skjoldholdere: en hvid Mynde og en naturlig farvet Bjørn, begge tilbageende og med rødt Halsbaand. (Afbildning: Slægten Ahlefeldt V, 57).

Friedrich August Caspar Hermann von Ahlefeldt-Dehn blev ved Patent, dateret Berlin 12 Marts 1913 ophøjet i den preussiske Friherrestand, arvelig for de af hans ægte mandlige Descendenter, der er Besiddere af det Orevelige Dehn'ske Fideikommis Waabs i Kredsen Ekernförde (1747 ha), saalænge dette bestaar.

Descendensen efter Lensgreve Frederik Ludvig Vilhelm Ahlefeldt-Laurvigen († 1889) skriver Navnet Ahlefeldt Laurvig; de øvrige af denne grevelige Linje, efter Patentet, mest. Ahlefeldt-Laurvigen.

Under Henviisning til den i Slægten Ahlefeldt 1. Bd. meddelte, store Stamtavle hid sættes til Vejledning en Oversigt over dens talrige Forgreninger, idet man af praktiske Hensyn har bevaret den i nævnte Værk valgte og i Indledningen til samme nærmere begrundede Leddeling af Slægtlinjerne efter deres Besiddelser.

Hr. Benedict' af (von) Ahlefeldt I (1319—41), hele Slægtens fælles Stamfader (Linie I, S. 27) havde Sønnen Hr. Benedict II (1333—60), Fader til:

Hr. Benedict III (1660—1404), og

Hr. Johan († o. 1390), der danner de to Hovedlinjer A—B.

A.

Hr. Benedict III var Fader til:

- I. Hr. Claus til Søgaard († 1404) og
- II. Volf til Grönwold og Nøer († 1424) — se ndfr. Linjen A¹.

Hr. Claus' Sønner var:

1. Benedict IV til Søgaard (1418—40),
2. Hr. Johan til Lehmkulen og Wittmold, og
3. Godske til Bossee og Lindau († o. 1475).

Benedict IV.s Sønnesøn Benedict til Søgaard † o. 1515 (II. S. 37) var Fader til Frantz og Gregers (begge døde 1559), der delte Søgaard. Frantz' eneste Ar-

ving Dorothea bragte Halvsøgaard I til sin Ægtefælle Hans von Ahlefeldt af Linjen Seestermüh (se ndfr.). Gregers' Søn Hans († 1580) nedarvede Halvsøgaard II til sin Søn Gregers († 1620), hvis Datter Bertha i sit Ægteskab med Frederik († 1657), Søn af fornævnte Hans von Ahlefeldt, blev Moder til Storkansler Greve Frederik Ahlefeldt, der paa sin Haand forenede begge Søgaarde. Gregers' Søn var Gert Philip († 1666), hvis Søn var Geheimeraad Joakim von Ahlefeldt til Bukhagen († 1717), Fader til Geheimeraad Hans Adolph von Ahlefeldt til Bukhagen († 1761).

Hr. Johan til Lehmkulen og Wittmold (III, S. 42) havde Sønnerne:

- A. Benedict († 1500) og
- B. Ditlev til Rixdorf († 1500).

Benedicts Sønner var:

- 1) Claus til Lehmkulen († o. 1545) og
- II) Henrik til Wittmold (—1541).

Claus til Lehmkulens Søn var Bertram til Lehmkulen († 1571), Fader til Bendix til Lehmkulen († 1606), der havde Sønnerne:

- 1) Cai til Saxtorp († 1670), hvis Søn Burchard († 1695) 1672 ophøjedes i Grevestanden og blev Stamfader til de nulevende Grever af Eskilsmark (IV, S. 52).
- 2) Henrik til Lehmkulen († 1674, se V, S. 60, Fader til Bendix til Lehmkulen († 1696), hvis Efterslægt uddøde i Mandsstammen 1765 med hans Sønesøn — og Jørgen til Lindau († 1700), hvis Søn var General Balthasar von Ahlefeldt til Lindau († 1752), Fader til Generalerne Siegfried Ernst († 1792), hvis mandlige Efterslægt uddøde 1802 med hans Sønesøn — og Hans Adolph von Ahlefeldt † 1807 barnløs.

Henrik til Wittmolds (—1541) Efterslægt (VI, S. 69), der sad paa Damp, Muggesfelde og Bothkamp, uddøde paa Mandslinjen 1814 med Frederik Christian.

Ditlev til Rixdorf († 1500) er Stamfader til Linjen paa Fresenburg, der først uddøde i Mandsstammen 1740 med Otto Henrik.

Godske til Bossee og Lindau (VII, S. 76) havde Sønnerne:

- A. Claus til Bollingsted, hvis Søn var Biskop Oodske von Ahlefeldt i Slesvig († 1541),
- B. Henrik til Lindau († 1500),
- C. Henneke til Bossee († 1500) og
- D. Markvard til Saxtorp († 1500).

Henriks Sønner var:

- a. Oodske til Königsförde († o. 1564, VIII, S. 86).
- b. Povl til Oregaard († 1546), hvis Mandsstamme uddøde med hans Søn Henrik († 1583).

c. P e t e r til Lindau († o. 1557), hvis mandlige Efterslægt uddøde med hans Sønnesøn T h o m a s til Himmelfeldt († 1614).

Godskes Sønner af Königsförde var:

- a) H e n r i k († 1583), hvis Efterslægt til Königsförde først uddøde med H e n n i n g O t t o v o n A h l e f e l d t til Königsförde og Lindau († 1871) — og
- b) J ø r g e n til Hütten († 1583), hvis Sønner var G o d s k e til Hütten († 1621), D i t l e v til Lindau († 1644), hvis mandlige Efterslægt sluttede med hans Sønnesønner, Brødrene D i t l e v og H e n r i k til Lindau († o. 1684), og C a i til Visselbjerg († 1630), hvis Søn var J ø r g e n til Visselbjerg († 1636).

Henneke til Bossee havde Sønnerne:

- (I G o d s k e til Klein Nordsee, der havde Sønnerne C h r i s t o p h e r († 1573), hvis Mandsstamme uddøde med hans Sønnesøn G o d s k e til Klein Nordsee († 1618), og M o r i t z, hvis stærkt degenererede Mandsstamme sluttede med den 1713 afdøde C h r i s t i a n F r e d e r i k.
- (II C l a u s til Emkendorf, hvis formentlig sidste mandlige Descendent var hans Sønnesøn Ove.
- (III J e s p e r til Bossee.

Markvard til Saxtorp (IX, S. 97) havde Sønnen G o d s k e til Saxtorp († 1545), Fader til J ø r g e n til Stubbe († 1549), der havde Sønnerne:

- (1. C a i til Stubbe († 1599), hvis Sønnesøn var C a i til Ehlerstorf († 1688), der havde Sønnerne J o h a n til Quarnbek († 1732), uden Sønner, og V o l f C h r i s t i a n til Lammershagen († 1722), hvis Søn P o v l B e r t r a m († 1732) var den sidste af denne Gren.
- (2. G o d s k e til Quarnbek († 1612), hvis mandlige Efterslægt uddøde med hans Sønnesøn J ø r g e n († 1654).

A¹.

VOLF VON AHLEFELDT til Nær og Grönwold (X, S. 105) havde Sønnerne:

- I. B e n e d i c t til Borghorst († o. 1490) og
- II. S c h a c k til Nær og Grönwold (o. 1480).

Benedicts Sønner var:

1. H e n r i k til Satrupholm († o. 1532), hvis Søn M o r i t z († 1556) ikke efterlod Afkom.
2. C l a u s til Qjelting (XI, S. 114), hvis Sønnesøn C l a u s til Qjelting († 1616) havde Sønnerne:
 - A. C a r l til Koselau († o. 1630), hvis Søn var Feltmarskal C l a u s v o n A h l e f e l d t († 1674), der kun efterlod en ugift Søn.
 - B. C l a u s til Qjelting († 1632), hvis Sønnesøn J o a k i m til Qjelting († 1701) havde Sønnerne G e h e i m e r a a d C l a u s v o n A h l e f e l d t til Qjelting (†

- 1745) og Ditlev til Olpenæs († 1718), der hver havde en Søn, som ikke efterlod mandlig Descendens.
- Schacks Søn V o l f til Nøer og Grönwold havde Sønnerne:
- I) A s m u s til Nøer og Grönwold († o. 1555), hvis Mandstamme sluttede med hans Sønnesøn A s m u s († 1612).
 - II) J ø r g e n til Nøer († 1546), der havde Sønnerne S i v e r t til Aschau og V o l f til Svensby († 1619), hvilken sidste efterlod Sønnerne J ø r g e n til Svensby († 1643) og A s m u s til Hütten († 1659), der hver efterlod en Søn uden mandligt Afkom.

B.

HR. JOHAN VON AHLEFELDT til Krønge (— o. 1390), Stifter af den anden Hovedlinje af Slægten (I, S. 27), var Fader til H e n r i k (— 1430), hvis Søn B e n e d i c t (— 1470) var Fader til H r. H a n s til Haseldorf (XII, S. 125) Bannerføreren fra Hemmingstedt, hvilke i tre Generationer sad paa Tørring.

Hr. Hans havde Sønnerne:

- I. F r e d e r i k til Haseldorf, Haselau og Seestermüh († 1541).
- II. C h r i s t o p h e r til Neuendorf († 1532), hvis mandlige Descendens uddøde med hans Sønnesøn B a l t h a s a r til Heiligenstedten († 1626).

Frederik havde Sønnerne:

1. B e n d i x til Haseldorf († 1586).
2. H a n s til Seestermüh († 1559).
3. V o l f til Haselau og Kaden († 1572), hvis Mandstamme allerede sluttede med Sønnen H e n n i n g († 1630).

Bendix' Søn D i t l e v til Haseldorf († 1599) var Fader til B e n d i x til Haseldorf († 1634), hvis Søn var den bekendte Diplomat og Memoireforfatter D i t l e v v o n A h l e f e l d t til Haseldorf, Haselau og Kaden († 1686) (Efterslægt XIII, S. 135) havde Sønnerne:

- A. B e n d i x til Haselau († 1697), Fader til Geheimeraad B e n d i x v o n A h l e f e l d t til Haselau († 1739), hvis Søn B e n d i x († 1782) sluttede denne Linje.
- B. V i l h e l m til Haseldorf og Kaden († 1717), hvis Sønner var:
 - I) B e n d i x V i l h e l m til Kaden († 1748) og
 - II) J ø r g e n til Damp († 1728).

Bendix Vilhelms Søn, Vilhelm til Klein Nordsee († 1754), havde Sønnen Carl Frederik Ulrik von Ahlefeldt-Dehn til Ludwigsburg († 1829), Fader til F r e d e r i k L u d v i g v o n A h l e f e l d t - D e h n († 1830), hvis Sønnesøn F r i e d r i c h A u g u s t K a s p a r H e r m a n n († 1918) for sig og Efterkommere i Besiddelse af det grevelig Dehnske Fideikommis 1913 ophøjedes i den preussiske Pri-

herrestand — og Cai Georg Wilhelm († 1834) af hvilke begge Afkom endnu lever.

Jørgen til Damp havde Sønnen Johan Rudolph til Damp og Saxtorp († 1770), Fader til

A. Ditlev til Saxtorp († 1796).

B. Jørgen til Damp og Olpenæs († 1823).

Ditlev havde Sønnerne Johan Rudolph til Saxtorp, Sehested og Ludwigsburg († 1848), Fader til Carl Frederik Georg til Saxtorp († 1862), Ditlev August Carl Erik til Sehested († 1853) og Carl Frederik Ludvig Hermann til Ludwigsburg († 1855), hvis Descendens endnu lever i tre Linjer.

Jørgen til Damp og Olpenæs efterlod Sønnen Friedrich Carl Heinrich († 1864), hvis Efterslægt, der skriver sig von Ahlefeld, ligeledes endnu er talrig repræsenteret.

Hans til Seestermüh († 1559) var Fader til Frederik til Halvsøgaard og Seestermüh (XIV, S. 166), der havde Sønnerne:

I. Hans til Stendorf († o. 1640).

II. Cai til Seestermüh († 1652) og

III. Frederik til Søgaard († 1657).

Hans til Stendorf havde Sønnerne General Hans von Ahlefeldt til Olorup († 1694), hvis eneste Søn døde ung ugift — og Bendix til Deutsch Nienhof († 1676), Fader til Hans Henrik til Seestermüh († 1720), der havde Sønnerne Geheimeraad Bendix von Ahlefeldt til Jersbeck († 1757) og Oberst Heinrich von Ahlefeldt († 1765), der hver efterlod en Søn, begge ugifte.

Cai til Seestermüh var Fader til Frederik til Seestermüh († 1664), hvis Sønner var Oberst Frederik von Ahlefeldt til Nordskov († 1706), hvis Sønnesøn Ejler Christopher sluttede denne Linje — og Christian Albrecht til Oppendorf († 1705), hvis Efterslægt i Mandstammen uddøde 1835.

Frederik til Søgaard († 1657) havde Sønnen Storkansler Frederik Greve Ahlefeldt til Langeland og Rixingen, Stamfader til den grevelige Slægt til Langeland og Laurvigen (XV, S. 181).

Nærværende Stamtavle omfatter af *fødte* Medlemmer af Slægten Ahlefeldt ialt 1405 Individuer, 740 af Mandkøn og 665 af Kvindekøn.

Descendensen efter de samtidigt levende, nærmeste Stamfædre til de endnu blomstrende tre Hovedlinjer, nemlig:

Greve Burchard Ahlefeldt († 1695),
Geheimeraad Ditlev von Ahlefeldt († 1686) og
Storkansler Greve Frederik Ahlefeldt († 1686),

udviser følgende Tal:

- I. Greverne Ahlefeldt af Eskilsmark ialt 75 Individuer, 49 af Mandkøn, 26 af Kvindekøn; nulevende 9 (4—5).
- II. Den nu kun udenfor Danmark og hovedsageligt i Tyskland levende friherrelige og adelige Slægt ialt 263 (133—130); nulevende 90 (44—46) mod genlevende i 1912: 95 (46—49); i Verdenskrigen faldne 6.
- III. Greverne Ahlefeldt til Langeland og Laurvigen, ialt 211 (118—93); nulevende 84 (46—38); i 1912 81 (46—35).

Hertil kommer af Personer af Navnet von Ahlefeldt den ny uægte Gjeltinger Linje (Sl. Ahlefeldt IV B 71 ff.); den hamburgske Linje (ib. 75 f., I B), Amtsforvalter Cai von Ahlefeldts Efterslægt (ib. V B 52 ff.) og o. 50 forskellige Personer, der hidtil ikke har kunnet anbringes paa Stamtavlen.

I.

Hr. Benedict von Ahlefeldt og hans Efterslægt indtil Delingen i Linjerne Lehmkulen-Witt- mold, Bossee-Lindau og Søgaard.

Første Slægtled.

Benedict von Ahlefeldt (I), var 1319 i Hertug Henrik af Meklenborgs Tjeneste, men 1320 Grev Johan III's (den Milde) lenspligtige Mand, medforsegled 1323 som den sjette i Rækken af 88 holstenske Adelige disses Forbunds-brev, og 1326 Forbundet i Nykøbing p. F. mellem Kong Christopher, hans Sønner Erik og Otto, samt Hertug Henrik II mod Hertug Valdemar og Greverne af Holsten, 1333 med Sønnen (Benedictus senior et junior dicti de Alvelde) som Grev Johans tro Riddere, ligesaa begge 1339, og er vel den i Grev Gerhards Privilegiebrev for Byens Rendsborg af 1340 nævnte Hr. Benedict; s. A. med Sønnen Medlover for Sivert Buchwald, fulgte 1341 Kong Valdemar paa Toget mod Kalundborg, der indehaves af Hertuginde Ingeborg, og bekræftede 15 Juli i Lejren ved Kjærbylund næst efter Drostens Hr. Peder Vendelbo Kongens og Hansesædernes Forbund til Bekæmpelse af de røveriske holstenske Adelsmænd. Hans Sønner:

Andet Slægtled.

1. Benedict von Ahlefeldt (II) nævnes tidligst 1333 blandt Grev Johans Riddere, sluttede sig efter hans Udsoning med Kong Valdemar nøje til denne og var en af hans mest betroede Mænd, fulgte 1350 Kongen til Bautzen og medforsegled her i Febr. Brevet om Markgreve Ludvigs Genindsættelse, var i Marts i Spandau og medbesegled i Juni i Friedland Markgrevens og hans Brødres Afkaldsbrev paa Lensretten over Stargard, og i Okt. den mellem Kong Valdemar og Hertug Albrecht paa Taarnborg afsluttede Overenskomst, forekommer i det følgende oftere som Hertugens Tillidsmand og fik 1351 af ham Fogderiet i Bukow i Pant for et Pengelaan, var 1353 Medlover for den mellem Kongen og de holstenske Grever

indgaaede Vaabenstilstand og det s. A. ved Vindinge Aa sluttede Hovedforlig, førte 1355 en privat Fejde med Hertug Valdemar af Sønderjylland, hærgede hans Land Langeland og belejrede Tranekjær Slot, blev overmandet af Hertugen, men fik Undsætning af Kongen, hvorefter Striden bilagdes; udstedte 1358 paa Bygholm Slot til Kong Valdemar et Kvittebrev paa den Sum, for hvilken Slemminge, Fjeldsted, Radsted og Taars Sogne paa Lolland havde været pantsat til ham, kaldes 1359 Hr. Benedict den gamle af Grimstrup (ved Nørresø vest for Maribo), da han forpligtede sig til at oplade Kongen Aalholm Slot, som han vistnok havde i Pant af Grev Johan, fik 1360 (25 Jan.) Sædinge med mere kongeligt Gods paa Lolland i Pant af Kongen, medbeseglede 24 Maj Haandfæstningen, vel † s. A. af Pest. Gift med Fru Benedicte af Sædinge † her 13 Marts 1360 af Pest, begr. i Nysted Kirke. — Børn: Tredje Slægtled.

2. J o h a n † 7 Marts 1360, begr. i Nysted Kirke.

Tredje Slægtled.

Hr. Benedict von Ahlefeldts Børn med Fru Benedicte.

1. Hr. Benedict (III), nævnes tidligst 1352 med Faderen som Ridder og Søn af Hr. Benedict den ældre, ligesaa 1358, da han udstedte en Oældsforskrivning til en Borgerdatter fra Lübeck, medforseglede Haandfæstningen af 1360 og 1362 Hertug Albrecht og hans Sønners Kvittring paa Medgiften fra Kong Valdemar, s. A. Medlover for Vaabentilstanden i Rostock, var en af de 5 Riddere og Rigets Raadgivere, hvem Kongen under sin Fraværelse havde givet hele Magten, kaldes ogsaa hans Raad, da han med sin Frue Catharine ansøgte Paven om Syndsforladelse, 1365 Medlover for Forliget i Nykøbing mellem Kongen og de 12 Hansestæder, sluttede sig til de Jyske og holstenske Adelsmænds Frafald fra Kongen og medbeseglede deres og de holstenske Grevers Forbund i Wismar 1368 mod Kongerne Valdemar og Hakon, blev ved Forliget i Flensborg 1373 mellem Kongen og hans Fjender indbefattet i de holstenske Grevers Sone, var 1376 blandt dem, der anerkendte Hertug Albrecht som Danmarks Konge, var 1386 paa Danehoffet i Nyborg og siges at have ordnet hele Handlingen, nævnes oftere 1391—92 som Medlover for Hertug Gerhard og Grev Claus, saaledes som den fornemste ved de holstenske Grevers Forlig med Dronning Margrethe, fulgte 1396 Hertug Gerhard til Lenshandlingen i Assens, beseglede 1399 et Forlig mellem Hertug Gerhard og Domkapitlet i Slesvig, senest 1404 som den første blandt Ridderne ved Arvedelingen efter Grev Albrecht og betegnes da som den ældre Hr. Benedict, havde betydeligt Jordegods paa de danske Øer; fik 1360 af Kong Val-

- demar og hans Søn Christopher for 3000 Mark lødigt Sølv al deres Gods i Lolland i Skemminge, desuden det saakaldte Hertugindeus Gods i Toreby, Flintinge m. v.; fik s. A. af Hr. Otto og Hr. Ditlev Wensin tilskødet Hagenskov for 3000 Mark lødigt Sølv, ejede ogsaa Krønge, fik 1363 af Kongen tilskødet Næsborg og Egnæs paa Falster, havde endvidere i Pant af Kongen Næsbyhoved, samt Grimstrup, der 1388 var pantsat til Carl Moltke og hans Sønner, og udstedte han 1398 med sine Sønner Ridderne Claus, Henrik og Benedict samt Væbnerne Carl og Volf Kvittering til Dronning Margrethe paa en modtagen Pantsum af 6900 Mark. Hans Frue Catharine, der levede 1368, angives et Steds at have været en Datter af Drostten Hr. Claus Limbek (gift med Fru Ide, der maaske var Enke efter Markvard Wulf, der 1340 havde Tørring i Pant), efter hvem hans ældste Søn vel er opkaldt; andet Steds nævnes som hans første Hustru Ide, Datter af Hartvig Krummedige og Sophie Stygge, der efter sin Fader Peder Stygge arvede Kjørstrup, som Henneke von Ahlefeldt fik i Mødrearv. — Børn: Fjerde Slægtled II.
2. **H e n r i k**, nævnes 1352 til tro Haand for Hr. Benedict d. Æ., fik 1357 paa Fuglse Herredsting af Markus Petersen forskrevet alt det Gods han havde erhvervet i Krønge med sin Hustru Fru Cecilie † 11 Marts 1360, begr. i Nysted Kirke. Søn: Fjerde Slægtled II.
 3. **H r. J o h a n**, forekommer først sent og var vel til Aars, da han 1386 ved det Forlig Danmark og Søstæderne sluttede med nogle adelige Sørøvere, gik i Borgen for disse sidste, medforseglede 1389 Broderen Benedicts Kvitterbrev til Dronning Margrethe, vistnok død før 1392, da Hr. Benedict bevidnede, at Dronningen fra Hr. Johan havde indløst Nybølle Birk, som han, hans Hustru og deres Børn havde havt i Pant for 600 Mark. — Børn: Fjerde Slægtled III.

Fjerde Slægtled.

I.

Hr. Benedict von Ahlefeldts Børn med Catharine Limbek og Ide Krummedige.

1. **H r. C l a u s** til Søgaard, nævnes tidligst 1381, atter 1389 (se ovfr.) og oftere med Faderen, var 1394 Væbner, men 1395 Ridder, 1397 ved de holstenske Grevers Landsdeling, fik 1398 af Hertug Gerhard Pantebrev paa Lundtofte (Kliplev Herred), hvorpaa han havde Arvekrav fra den tidligere Panteherre Hr. Johan Limbek, hvis Datterdatter var hans Hustru; falden 4 Aug. 1404 ved Süderhamme i Kampen mod Ditmarskerne, hvor han førte den forreste Fane. Gift m. Anna Pogwisch (Forældre: Hr. Volf Pogwisch og Anne Limbek); »Fruen paa Søgaard«, nævnes 1409 i Klageskriftet over Holstenerne, levede endnu 1423. — Børn: Femte Slægtled I.

2. **H r. H e n r i k**, nævnes tidligst 1389 med Faderen, var 1392 Ridder ved Forliget i Vordingborg, 1396 paa Urnehoved Landsting, havde af Hertug Gerhard Haderslev Len i Pant, Hovedsmand paa Slottet og en af Haderslev Kirkes Velgørere, men var Hovedsmand paa Hauerau, da han faldt ved Süderhamme 1404 »som Anfører for saa godt som hele Hæren«, efter andre kun for Bueskytterne. Gift m. Helene Rønnow (Datter af Hr. Claus Rønnow med Tilnavnet Kerl), der nævnes i Forliget i Hindsgavl 1409 som Fru Helene i Haderslev, var Medlem af Trefoldighedsgildet i Flensborg, fik 1415 af Paven Tilladelse at holde Gudstjeneste paa de med Interdikt belagte Steder, boede 1423 paa Næsbyhoved Slot og forseglede med det Rønnowske Vaaben, fik 1425 Syndsforladelse af Paven og kaldes af Odense Stift, hvor hendes Fader havde haft Gods.
3. **H r. B e n e d i c t (IV)**, nævnes 1376 med Faderen, som den yngste blandt flere Væbnere, 1397 som den yngste blandt Ridderne paa Urnehoved Ting, da og endnu 1406 som Hr. Benedict d. y., var 1411 ved Forliget i Kolding en af Medloverne for Hertuginde Elisabeth, hendes Børn og Grev Henrik.
4. **H e n n e k e**, afhændede 1387 til Dronning Margrethe og hendes Søn Kong Oluf Kjærstrup og Hørningsholm (Hørsholm).
5. **C a r l** nævnes kun 1398 (se ovfr.)
6. **Volf til Grönwold og Nær**. Efterslægt, X, S. 105.
7. **H r. D i t l e v** til Grönwold (o. 1430), var 1396 til Stede i Assens, sluttede sig efter Hertug Gerhards Død nøje til dennes Enke Hertuginde Elisabeth, 1409 som den yngste blandt Væbnerne ved Forliget i Hindsgavl, medbeseglede 1410 som Ridder det Brev, hvorved Hertuginde indsatte Grev Adolf af Schauenburg som Forstander over hendes og Sønners Land, medbeseglede 1411 Forliget i Kolding, 1412 Forliget i Flensborg samt den 1417 efter Kong Eriks Erobring af Slesvig afsluttede Overenskomst mellem Kongen og Hertugerne af Holsten; var 1424 en af de 6 Riddere, der aflagde Vidnesbyrd om Hertugdømmet Slesvigs Udstrækning og Lensforhold, og var da højtbedaget; efter Hertug Henriks Død 1427 Raadgiver for hans Brødre Gerhard og Adolf, fulgte 1428 med Hanseaternes Angrebsflaade til København som Fredsmægler, beseglede 1430 paa Hertugernes Vegne Flensborg Bys Privilegier, 1431 Drost i Sønderjylland (»Droste an Sunderjutlande«), beseglede endnu 1432 Hertug Gerhards Morgengavebrev til sin Gemalinde † s. A. — Børn: Femte Slægtled II.

II.

Henrik von Ahlefeldts Søn.

B e n e d i c t, udstedte 1390 (Henriks Søn) et Ojælds brev til Timmo Bozendal mod Pant i sit Gods i Rækkeby, næv-

nes 1397—98 til Krønge, nærværende paa Engestofte Ting, havde før 1398 givet Gert Ketelhodt Pant i sit Gods i Baadeby, Langholm og Gloslunde, afhændede 1401, da Ridder, al sit efter Fader og Moder arvede Gods † kort før 1407. — Børn: Femte Slægtled II.

III.

Mr. Johan von Ahlefeldts Børn.

1. Hr. H e n r i k, skødede 1408 til Grev Henrik af Holsten Landsbyen Schiren i Pronstorp (Warder Sogn), sin Andel i Landsbyen Weeden (Wedige), Segeberg Sogn, samt en Gaard i Segeberg, var 1413 Ridder, da han sammen med flere Væbnere udstedte en Erklæring om at den mellem dem og Lybekkerne herskende Tvedragt skulde være bilagt, nævnes 1417 umiddelbart efter Hr. Ditlev, beseglede 1420 Hertug Henriks Leidebrev for Kongens Sendebud til Slesvig, var 1423 Medlover for Hertugernes Erklæring om at ville underkaste sig Kong Sigismunds Voldgift, tog 1427 Del i Belejringen af Flensborg og advarede forgæves Hertug Henrik, der i sit Vovemod fandt Døden her; fik 1428 af Hertugerne Gerhard og Adolf for tro Tjenester, mod en Pantesium af 4500 Mark, overdraget de til Fogderiet Tørning hørende fire Herreder Gram, Hviding, Prøs og Kalslund, hvilke formentlig var kommet til ham med hans Hustru, der angives at være Catharine, Datter af Henneke Limbek, som 1372 sad paa Tørning, og var Søster til den barnløse Claus Limbek, der 1421 fik Livsbrev paa de nævnte Herreder. Hr. Henrik døde o. 1430. — Børn: Femte Slægtled IV.
2. B e n e d i c t, kvitterede 1401 for 100 Mark lybsk, som Hr. Henrik von Ahlefeldt havde overgivet ham paa Dronning Margrethes Vegne, tilskødede s. A. denne alt sit Gods i Krønge, samtidig med at Fætteren udløstes af sin Andel; vel den Benedict, der o. 1400 med Volf Pogwisch og andre Adelige udstedte Skøde til Dronningen paa alt det Gods, som havde tilhørt (Hr.) Johan von Ahlefeldt, vel den samme, der 1403 bevidner at have modtaget 600 Mark lybsk paa Dronningens Vegne.

Femte Slægtled.

I.

Mr. Claus von Ahlefeldts Børn med Anna Pogwisch.

1. B e n e d i c t til Søgaard, afstod 1418 med sine Brødre Volmer, Peter, Henneke og Godske samt Hr. Johan Stake til Klostret i Itzehoe den Ret, de og deres Fader havde til Lussee i Nortorf Sogn (se Indl.); var 1423 den ældste af Væbnerne blandt Medloverne for Hertugerne af Holsten (se ovfr.), udstedte 1428 Forpligt til Hertugerne Ger-

hard og Adolf til at føre Avindskjold mod Kong Erik og deres øvrige Fjender, mod at hine, hvis Søgaard Slot blev indtaget, skulde skaffe ham det tilbage inden Aarets Ud-løb eller betale ham 8000 Mark; blev 1439 af Kong Albrecht II med Hertug Adolf optaget i Lindormens Orden, fik 1440 af Hertugen Lundtofte Herred i Pant. Gift m. Catharine Dosenrode, af den med Reventlowerne vaabenbeslægtede Familie, der har Navn efter Dosenrode (s: Dosos Ryd) i Bovenau Sogn, og skal hun have medbragt sin Ægtefælle Arvegods, beliggende ved Eideren. — Børn: Sjette Slægtled I.

2. **Volmer**, nævnes 1418 og 1428.
3. **Peter**, nævnes kun 1418.
4. **Johan til Lehmkulen og Wittmold**, Efterslægt, III, S. 42.
5. **Godske til Bøssø og Lindau**, Efterslægt, VII, S. 76.

II.

Hr. Ditlev von Ahlefeldts Børn.

1. **Benedict**, nævnes 1437 og var 1440 Medlover for Benedict til Søgaard.
2. **Claus**, Medlem af Flensborg Købmandsgilde.
3. **Henrik** † 1450, betænkte i sit Testamente Domkapitlet i Slesvig.

III.

Hr. Benedict von Ahlefeldts Børn af Krønge.

1. **Henneke**, levede 1407.
2. **Margrethe**, bortskødede n. A. med sin Broder al deres Ret i Krønge, som de finge efter deres Fader Hr. Benedict; gift før 1407 m. Hr. Anders Olufsen Lunge til Toksværd og Næsby † 1408, begr. i Roskilde Domkirke.

IV.

Hr. Henrik von Ahlefeldts Børn med Catharine Limbek.

1. **Hans** til Tørning (1442—46), vistnok den Johannes de Anvelde, Miles de Holsatia, der i Jubelaaret 1450 kom til Rom, hvor han døde som Pilgrim og Medlem af Broderskabet Santa Anima (11 Maj).
2. **Benedict** til Tørning, nævnes 1442, afhændede 1444 med Broderen, begge som Hovedsmænd til Tørning, Marken i Brandkær (Dalby Sogn), som Henneke og Claus Limbek havde haft; fik begge 1445 af Hertug Adolf Pantebrev for en Sum af 4000 Mark paa de 4 til Tørning hørende Herreder mod at holde Slottet aabent for Hertugen og hans Efterkommere; afhændede 1446 sammen med Broderen til Domkapitlet i Slesvig 5 Gaarde i Tyrstrup Herred, beseglede 1448 forrest blandt Biskop Claus af Slesvigs tro Mænd, skænkede 1456 sammen med Hr. Johan von Ahlefeldt (til Lehmkulen) Oodske (til Lindau), Johannes, Bene-

dict og Claus von Ahlefeldt Volfs Søner til de 4 Præster ved Haderslev Domkirke (Marianerne) Penge og Gods, det sidste købt af Benedict, for at læse Sjølemesser for deres hele Slægt; var 1457 Stiftet Slesvigs Amtmand i Svavested, fik 1459 af Kongen overdraget med fuld Ejenomsret Gram Herred for 4000 Mk. og Hviding, Frøs og Kalslund Herreder paa Livstid mod en Pantesium af 12,400 Mk., medforseglede 1465 Kongens Pantebrev paa Staden Kiel og hans Forlig med de oprørske Svenske; 1466 en af de 10 Ridderskabets Udsendinge i Kolding i Anledning af Junker Hans' Valg til Hertug, sad 1466 paa Tørning, besøgte 1469 næstefter Erik Rosenkrantz Forliget mellem Kongen og Lybekkerne, vistnok † 1470. Gift m. Dorothea Heesten (Forældre: Hr. Lorentz Heesten og Elsabe Hummersbützel), der begge af Paven 1462 fik Till. til at have Rejssealter, skænkede 1496 400 Mark lybsk til Ahlefeldternes Kapel i Haderslev, levede endnu 1497. — Børn: Sjette Slægtled II.

Sjette Slægtled.

I.

Benedict von Ahlefeldt til Søgaards Børn med Catharine Dosemrode.

1. **Claus** til Søgaard, nævnes tidligst 1458, fik 1460 sammen med Broderen Benedict af Kongen Brev paa Lundtofte Herred for en Pantesium paa 11,060 Mark, besøgte 1465 Kongens Forlig med de oprørske Svenske, 1466 ved Mødet i Kolding, besøgte 1475 Hans og Henriks Skøde til Marianerne i Flensborg, bekræftede 1480 Kongens Pantebrev til Dronning Dorothea paa Haderslev Amt og By; med Broderen Peter fra 1481 betroet med Enkedronningens og hendes Sønners Pengeforhold i Hertugdømmerne, besøgte 1485 Kong Hans' og Hertug Frederiks Pantebrev til deres Moder, levede 1487, men var død 1490. Gift m. Ida Breide, Datter af Hr. Joakim Breide, efter hvem hendes 3. Søn opkaldtes. — Børn: Syvende Slægtled I.
2. **Benedict** til Søgaard, nævnes oftere sammen med Broderen, fulgte Benedict von Ahlefeldt til Tørning som Amtmand i Svavested, efterfulgt før 1461 af Benedict von Ahlefeldt til Borghorst, nævnes 1464 og 1466 som Medlover for Godske von Ahlefeldt, var † 1470, efterlod Børn, som ikke kendes.
3. **Peter**, nævnes 1456 i Fundatsen for Marianerne i Haderslev, 1465 Hofsinde hos Dronning Dorothea, medforseglede 1470 Segeberg Konkordaterne, 1470—73 Amtmand over Segeberg Amt, 1471—79 tillige Amtmand paa Gottorp, opkrævede fra 1471 den af Kongen i Hertugdømmerne udskrevne Skat, deltog 1481 i Forhandlingerne om Arvefølgen, var 1483 Dronningens Amtmand paa Sønderborg, levede 16 Jan., men var død 23 April. Gift m. Gese (Ilse) Re-

von Ahlefeldt.

ventlow (Forældre: Hr. Ditlev (Thilluf) Reventlow til Gram og Sophie Jacobsdatter Bjørn til Steensgaard); hun gift 2^o m. Claus Lützow, der endnu levede 1527. — Børn: Syvende Slægtled II.

4. **Henneke**, efterlod en Søn: Syvende Slægtled III.
5. **Carl**, var 1450 Vidne, da Grænsen mellem Rendsborg og Westerrönfeld blev draget.

II.

Benedict von Ahlefeldt til Tørnings Børn med Dorothea Haesten.

1. **Henrik** til Tørning og Pronstorf, nævnes tidligst 1475, da han tilligemed Broderen Hans tilskødede de 4 Præster (Marianere) ved Vor Frue Kirke i Flensborg, som ifølge Ditlev Meinstorps og hans Frue Elsebes (Brødrenes Møster) Indstiftelse skulde holde Vor Frues Tider i Kirken, en aarlig Rente af 46 Gaarde i Gram Herred, siges i Fortegnelsen over Pantelenene af 1490 at eje Tørning sammen med Broderen som deres Arveborg, ligesom Gram Herred betegnes som privat Eje, medens Hviding, Frøs og Kalslund Herreder var Pantelen, fik 1495 af Kong Hans overdraget Slottet Olambek med det halve Femern for en Pantesum af 18,000 Mark og samtidig beskikket til Amtmand paa Slottet, købte s. A. af Kongen Pronstorf ved Segeberg, nævnes 1502 som Amtmand i Trittau, sad 1504 paa Pronstorf, var 1510 blandt de Adelsmænd, til hvem Kongen bortpantede Slot og Fogderi Tønder, levede endnu 1512, men var død 1520, da Henneke Buchwald havde Pronstorf, Gift m. Catharine. — Datter: Syvende Slægtled IV.
2. **Hr. Hans** til Tørning og Haseldorf † 1500. Efterslægt, XII, S. 186.
3. **Didrik**, falden ved Brunkebjerg 10 Okt. 1471.
4. **Benedict**, druknede i Elben, overfalden af Hamborgerne.
5. **Salome**, var 1475 gift med Henneke von der Wisch til Egilsbøl (Ejsbøl), falden 1500 ved Hemmingstedt, hvem hun overlevede endnu til 1515.
6. **Margarethe**, levede endnu 1510; gift m. Amtmand over Haderslev og Møgeltønder Peter Rantzau til Krummendiek, levede 1505, var død 1510.
7. **Anna**, vel den samme, der 1503 af Hertug Frederik fik tilskødet Osterhof; gift m. Hans Pogwisch til Haseldorf, vistnok død 1494, da det overdroges hans Svoger Hans von Ahlefeldt.

Syvende Slægtled.

I.

Claus von Ahlefeldt til Søgaards Børn med Ida Brøide.

1. **Benedict** til Søgaard. Efterslægt, II, S. 37.
2. **Jørgen** til Søgaard, delte med Broderen Besiddelsen af Søgaard Hus og Gods »midt i to«, besejlede 1494 med

- Benedict Kong Hans' Skøde til Hr. Hans von Ahlefeldt paa Haseldorf, afstod 1498 med Broderen Lundtofte Herred til Kongen, falden 1500 ved Hemmingstedt; gift o. 1498 m. Anna Meinstorp til Sæbygaard (Forældre: Henrik Meinstorp og Margrethe Daa), f. o. 1475; gift 1^o m. Hr. Holger Eriksen Rosenkrantz til Boller († 1496), o. 1502 Hofmesterinde hos Dronning Christine, 1515 hos Dronning Elisabeth, 1523 hos Dronning Sophie, dræbt 20 Jan. 1535 paa Sjællands Landsting, begr. i Hornslet Kirke.
3. **J o a k i m**, fik 1481 af Paven Ventebrev paa Kanonikat og Præbende, 1482 Student i Rostock, 1484 Baccalaureus, 1487 Student i Erfurt, fik 1491 et Kanonikat og en Præbende i Haderslev, var 1492 i Rom og optoges i Santa Maria dell' Animas Broderskab, fik s. A. Provstiet i Vidaa i Slesvig Stift, 1496 Kannik og 1498 Erkedegner ved Slesvig Domkapitel † 1540.
 4. **G o d s k e** til Hasselburg, som han 1500 købte af sin Svigerfader Ditlev Buchwald, og Kniephagen, som han 1501 købte af Henrik Brockdorff, skrives endnu 1515 til Hasselburg, men 1518 var Familien Ritzerow forlenet med Gaarden, levede endnu 1530. Gift m. N. N. Buchwald.
 5. **A b e l**, ejede 1495 et Hus udenfor Rendsborg, afhændede 1497 sin Søsterdel i Søgaard, død før 1516; gift m. Amtmand i Flensborg og Segeberg Henneke Walstorp, Ditlevs Søn † o. 1490 (gift 1^o m. Ide Sivertsdatter Sehested).

II.

Peter von Ahlefeldts Børn med Gese Reventlow.

1. **D i t l e v**, f. o. 1480; æskede 1510 sin Arvedel i Morbroderen Joakim Reventlows Gaard Tovskov, 1511 Hofsinde hos Kong Hans, fra 1513 hos Kong Christiern, o. 1517—20 Lensmand paa Baahus, gik 1523 over til Kong Frederik, 1533—62 Amtmand i Møgeltønder og medforsegledede Unionstraktaten, var 1549 kgl. Raad, siges 1568 at være overvættes gammel, svaghjernet og ganske blind, boede sine sidste Aar hos sin Svigersøn paa Kluvensiek † 1572, begr. i Klipleve Kirke (Ligsten). Gift 1^o m. N. N. Rantzau † før 1550; 2^o m. Mette Qualen (Forældre: Otto Qualen til Koselau og Anna Rathlau) † 17 Marts 1560. — Børn: Ottende Slægtled.
2. **C l a u s**, var 1527 Foged paa Gottorp, da han nævnes sammen med Stedfaderen Claus von Lütow.

III.

Henneke von Ahlefeldts Søn.

B e n e d i c t, medforsegledede 1469 Adelsforbundet, nævnes 1486 i et paa Sliasherred udstedt Tingsvidne paa Gaarden Hestoft (Ulsnæs Sogn), som han gjorde Krav paa.

IV.

Henrik von Ahlefeldts Datter med Catharine Buchwald.

A n n a, f. 27 April 1488 † o. 1530; gift o. 1416 m. Amtmand i Segeberg, paa Gottorp, i Rendsborg og paa Femern Hr. Iven Reventlow til Rixdorf, Schönweide, Stocksee, Lammershagen o. s. v., f. o. 1495 † o. 25 Okt. 1569, begr. i Lebrade Kirke (gift 2^o m. Anna Ottosdatter Buchwald † 1546; 3^o m. Margarethe Ottosdatter Rantzau † 1550; 4^o m. Margrethe Clausdatter Rantzau † 1594).

Ottende Slægtled.

Ditlev von Ahlefeldts Børn.

1. **Catharine (Karen)**, f. o. 1525 † 19 Maj 1582 paa Borgeby ved Flädie (Skaane), begr. 19 Juli; gift 1559 m. Hofsinde og Kæmmerer hos Kong Frederik II Hans von Spiegel til Borgeby (som han og hans Fæstemø 1559 blev forlenet med), f. o. 1520 † 24 Dec. 1599 i Lund (gift 2^o 23 Maj 1586 m. Hilleborg Lindenov til Julskov, Enke efter Emmeke Kaas til Gjelskov † 1602, bisat 2 Maj i Cimbrishamn, alle tre begr. i Borgeby Kirke.
2. **M a r g a r e t h e**, gift 1568 m. Anders Emmiksen til Jerstrup (Skam H.) † 15 Febr. 1576, begge begr. i Grindløse Kirke.
3. **A n n a**, levede 1565; gift m. Jørgen Sehested til Klunviesk, Ehlerstorf og Steinwehr (1554), vist † 1565.
4. **E m e r e n t i a**, gift m. Asch (Aswin) von dem Werder til Bisperode og Lopke i Anhalt, Enkedronning Sophies Lensmand paa Nykøbing Slot 1541—46 † 1549 (gift 2^o m. Sophie von der Wense af Wintersdorf).
5. **B a r b a r a** † 1608 eller 1609; gift m. Jørgen von Ahlefeldt til Hütten † 1583 (se S. 86).

II.

Linjen til Halvsøgaard, Graasten og Bukhagen. (S. 34).

Benedict von Ahlefeldt, delte fra først af Besiddelsen af Søgaard med Broderen Jørgen, men blev ved dennes Død 1500 Eneejer af Gaard og Gods, medforsegledede med Broderen 1492 Hertug Frederiks Gælds-brev til Claus von der Wisch, 1494 Kong Hans' Skøde paa Haseldorf til Hans von Ahlefeldt, og kvitterede 1498 Hertugen for Pantessummen for Lundtofte Herred; beseglede 1509 Forliget mellem Hertug Frederik og Prælaterne og Ridderskabet, var † 1513. Gift m. Eibe Rantzau (Forældre: Amtmand i Tønder Peter Rantzau og Margrethe von Ahlefeldt fra Tørning), levede 1522. (Gravsten i Klipleve Kirke). — Børn:

Andet Slægtled.

1. **F r a n t z** til Halvsøgaard, fik 1519 Brev paa et Kanonikat i Slesvig, hylkede ikke 1523, 1524 immatr. i Wittenberg, falden 13 Juni 1559 ved Heide; gift m. Catharine Pogwisch (Forældre: Otto Pogwisch til Futterkamp og Bertha Rantzau) † 1599 (?). (Gravsten i Klipleve Kirke). — Børn: Tredje Slægtled I.
2. **G r e g e r s** til Halvsøgaard og Graasten, hvilket han byggede o. 1540; var 1548 og senere Raad hos Hertug Hans, 1549 ved Forliget i Assens, førte 1559 paa Toget til Ditmarsken et af Hovedbannerne (med Pelikanen), hvilket blev skænket ham og ophængt over hans Grav, haardt saaret i Heide † 21 Juni i Rendsborg. Gift m. Anna von Ahlefeldt, Datter af Godske von Ahlefeldt til Saxtorp (se S. 98). (Gravsten i Klipleve Kirke). — Børn: Tredje Slægtled II.
3. **A n n a**, gift m. Volf Rathlau til Lensahn (1530—64), der allerede 1506 nævnes med sin Moder.
4. **D o r o t h e a** »til Holm« (1578) † 1580; gift 1^o 1556 m. Jesper Sehested til Runtoft (1535—† 1555); 2^o 1559 m. Christopher von Ahlefeldt til Klein Nordsee og Bossee † 1593 (se S. 80).

Tredje Slægtled.

I.

Frantz von Ahlefeldts Børn med Catharine Pogwisch.

1. **Benedict** † 22 April 1538, begr. i Kliplev Kirke.
2. **Mette** til Aaretoft 1575—79 (Avlsgaard under Søgaard), nævnes først 1554.
3. **Dorothea** til Halvsøgaard (1559—†) † 13 Juli 1599; gift 1^o 29 Sept. 1555 paa Søgaard m. Hans von Ahlefeldt til Seestermüh † 1559 (se S. 127); 2^o 1566 m. Klosterprovst i Uetersen Daniel Rantzau til Hohenfelde og Salzau, f. 1534 † 12 Aug. 1589.

II.

Gregers von Ahlefeldts Børn med Anna von Ahlefeldt.

1. **Hans** til Halvsøgaard og Graasten (1559), hyldede 1580 † s. A.; gift o. 1575 m. Margrethe Rantzau (Forældre: hertugelig Raad og Amtmand i Trittau o. s. v. Povl Rantzau til Bothkamp og Beate Sehested), levede 1624 (gift 2^o 5 Febr. 1587 m. Godske von Ahlefeldt til Quarnbek og Marutendorf (se S. 99). Gravsten i Kliplev Kirke. — Søn: Fjerde Slægtled.
2. **Gotfred**, 1559—60 dansk Hofjunker † 1561. (Gravsten Kliplev Kirke.)
3. **Godske** † 7 Nov. 1566, dræbt af Hans Leve. (Gravsten i Kliplev Kirke.)
4. **Anna** † før 1610; gift m. Lensmand paa Møgeltønder Bendix Rantzau til Jungetgaard † o. 1615.
5. **Mette**, gift m. Povl von Ahlefeldt, Bertrams Søn, f. 1543 † 1580 (se S. 46).
6. **Birgitte** † 1580, Kliplev Kirkes Velgørerinde. (Mindetavle i Kirken).

Fjerde Slægtled.

Hans von Ahlefeldts Søn med Margrethe Rantzau.

Gregers til Halvsøgaard og Graasten samt Stoltelund (1593), f. Dec. 1577; kom 1587 i Sorø Skole, genopførte 1616 det 1603 afbrændte Graasten, hyldede 1616 † 1617; gift Febr. 1600 m. Mette Blome (Forældre: Amtmand paa Gottorp Hans Blome til Seedorf og Catharine Sehested), f. 1583 † 1646, begr. 15 Juli i St. Nikolai Kirke i Flensborg. — Børn:

Femte Slægtled.

1. **Hans** til Halvsøgaard, Stoltelund samt Graasten med Fiskebæk og Kværs Ladegaard, f. o. 1605; var 1622 Page paa Gottorp, 1633 ved Hertug Joakim Ernst af Pløbens Bryllup, 1639 ved Hertuginde Augustas Ligbegængelse, 1648 ved Hyldingen Landmarskal, solgte 1648 Graasten og Fiskebæk

- til Hertug Philip af Glücksborg, 1662 fallit † 22 Nov. 1662 i Itzehoe i Indlager hos Klosterhovmesteren, hvorefter Søgaard solgtes til (Storkansler) Fred. Ahlefeldt. Gift 21 Nov. 1650 paa Graasten m. Anna Sehested (Forældre: Cai Sehested til Gross Nordsee og Kronsburg og Catharine von Ahlefeldt) † 2 Nov. 1666; begge begr. i Kliplev Kirke. — Børn: Sjette Slægtled I.
2. **Birgitta** † 20 Juni 1632 paa Søgaard; gift 1619 m. Frederik von Ahlefeldt til Halvsøgaard (se S. 167).
 3. **Thomas** til Gaarz (1636—49), var 1646 indbudt til Hertug August Frederiks Daab paa Gottorp † 3 Juli 1666, begr. i St. Nikolai Kirke i Flensborg; gift 1636 m. Magdalene Pogwisch (Forældre: Volf Pogwisch til Weissenhaus og Catharine Sehested), levede 1674 (gift 1^o 1626 m. Bendix Brockdorff til Gaarz, f. 1590 † 1628).
 4. **Oert Philip** til Bukhagen (1634), f. 1611; var 1635 ved Hertug Hans Frederiks Jordefærd og 1639 ved Hertuginde Augustas Ligprocession, hyldede 1648, fik 1646 af Hertuginde Anna af Sønderborg Lange Vorwerk (Gottessgabe) paa Ærø i Pant, 1657 Lieutenant i Hans Rantzaus Rytterreg.; 1661 ved Hertug Christian Albrechts Hylding, 1665 ved Indvielsen af Universitetet i Kiel † 2 Marts 1666. Gift o. 1635 m. Anna Rumohr til Bukhagen (Forældre: Joakim Rumohr til Bukhagen og Margrethe Meinstorff) † 1696, bis. 27 Maj fra Ekernførde Kirke. — Børn: Sjette Slægtled II.
 5. **Anna** † 1 Jan. 1654; gift m. hertugelig holsten-gottorpsk Landraad Schack Rumohr til Ørfeld (1615), Olpenæs (1632) og Schönhagen, f. 1585 † 1643.
 6. **Margrethe** † 1672; gift 1631 m. Jørgen von Ahlefeldt til Visselbjerg † 1636 (se S. 90).
 7. **Catharine Hedevig**, f. o. 1615; var 1667—† Hofmesterinde hos Enkedronning Sophie Amalie † 1677 i Kbhvn., begr. 9 Okt. i St. Petri Kirke; gift 7 Nov. 1632 paa Søgaard m. Hofmarskal og Raad paa Gottorp (1623), Hofmarskal hos den udvalgte Prins Christian (1634) Dionysius von Pudewels til Gram, f. 1590 † 2 Juni 1647 i Dresden (gift 1^o 27 Nov. 1623 m. Anna Buchwald til Gram, f. 18 Juli 1598 † 5 Sept. 1629).

Sjette Slægtled.

I.

Hans von Ahlefeldts Børn med Anna Sehested.

1. **Hans**, f. 8 Aug. 1651 † 1652; begr. i Kliplev Kirke.
2. **Anna Clarella**, f. o. 1652; 1668 Hofjomfru hos Dronningen, indskr. i Itzehoe Kloster, 1691 Priorinde † 1702.
3. **Catharine Margrethe**, f. o. 1654; gift o. 1680 m. Prantz Wilhelm Drost von Senden af Linjen Beeck, Drost i Herzberg.

II.

Gert Philip von Ahlefeldts Børn med Anna Rumohr.

1. **G r e g e r s**, f. o. 1635 † 19 Aar gl.
2. **A g a t h e M a r g a r e t h e** † 1696; gift 1666 m. dansk Ritmester Hans Qualen til Østergaard (1662) † 1681.
3. **M e t t e**, f. 8 Juni 1638 † 5 April 1694; gift 3 Nov. 1664 m. Ditlev von Negendank til Grossen Krankow og Petersdorff, f. 11 Febr. 1632 paa Zierow † 29 Marts 1688 (gift 1^o 29 Juni 1658 m. Magdalene von Barsen † o. 1660).
4. **J o a k i m** til Bukhagen (1674), Olpenæs (1691), Løitmark (1691) og Priesholz ved Gjelting (1710), f. 1646; var 1671—74 Kammerjunker hos Dronning Charlotte Amalie; 1676 Amtmand i Trittau og Reinbeck, 1679—80 Hertugens Gesandt i Kbhvn., 1681 Geheime-, Etats- og Kammeraad, nægtede 1684 at hylde Kong Christian V i den sekvestrede Del af Holsten-Ottorp, hvorfor hans Gods beslaglagdes, 1685 Hertugens Sendebud i Wien, 1687—89 ved Forhandlingerne i Altona, der førte til Hertugens Restitution, 1690 Præsident for den gottorpske Regering og Amtmand i Tønder; 1699 Afsked fra hertugelig Tjeneste, s. A. (25 Nov.) dansk Geheimeraad og Overhofmester hos Enkedronning Charlotte Amalie, 1701 (26 Jan.) hvid Ridder, 1703 Medlem af Konseillet og Deputeret i Finanserne, 1703 05 Medlem af Kbhvns. Raadstuekommission, 1706 i Højesteret, s. A. (—1712) Vicesatholder i Hertugdømmerne † 9 Sept. 1717 paa Bukhagen. Gift 1674 m. Anna Margrethe Buchwald (Forældre: Hans Adolph Buchwald til Jersbek og Margrethe Blome), f. 1653 † 30 Sept. 1726; begge begr. i Ekernefælde Kirke. — Børn: Syvende Slægtled.
5. **A n n a M a r g a r e t h e**, f. o. 1648 † 1714 paa Grünholz, begr. 11 Juli i Siseby Kirke; gift 21 Febr. 1673 m. hertugelig holsten-gottorpsk Landraad Claus Pogwisch til Grünholz (1661) † 1716.

Syvende Slægtled.

Geheimeraad Joakim von Ahlefeldts Børn med Anna Buchwald.

1. **C h a r l o t t e A m a l i e**, f. 30 Sept. 1676 † 8 Maj 1679.
2. **G e r t P h i l i p**, f. 30 Sept. 1676 † 1699 som Lieutenant i Frankrig.
3. **H a n s A d o l p h** til Bukhagen (1717—36), Løitmark (1717—19), Gjelting (1717—24), Priesholz (1717—36), Raskenberg (Juelsberg) med Sprogø (1720—28), f. 24 Okt. 1679 i Kiel; 1691 immatr. i Kiel, 1695—96 udenlands med Broderen Gert Philip; dansk Kammerherre, 1710 Geheimeraad, 1711—14 Gesandt i Berlin, 1714 (11 Okt.) hvid Ridder, deltog 1718 i den store Votering om Danmarks politiske Stilling, 1723 Medlem af Generallandundersøgelseskommissionen, 1726—31 Landraad og Medlem af Overretten i Slesvig, 1739 Geheimekonferensraad, bar ved Kong Christian VI's

- Ligbegængelse Dannebrogordenens Insignier, 1752 (8 Juli) Ridder af Elefanten † 3 Okt. 1761 i Kbhvn. bis. i Ekernfôrde Kirke. Gift 1 Juni 1715 paa Gisselfeld (Braaby Kirke) m. Dorothea Krag til Juellund (Forældre: Oberst Mogens Krag til Kaas og Helvig von der Kuhla), f. 26 Sept. 1675 † 10 Okt. 1754 paa Gisselfeld, begr. Ekernfôrde Kirke (gift 1^o 11 April 1694 m. Generaladmiral, Geheimeraad Jens Friherre Juel til Friherreskabet Juellinge, f. 15 Juli 1631 † 23 Maj 1700; 2^o 25 Maj 1701 m. Feltmarskallieutenant Generalpostmester Christian Gyldenløve, f. 28 Febr. 1674 † 16 Juli 1703). — Børn: Ottende Slægtled.
4. Christian Albrecht, f. 5 Sept. 1681 i Kiel † 4 Aug. 1682 i Preetz.
 5. Anna Margrethe, f. 19 Marts 1683 i Hamborg † 1748; gift 21 April 1699 m. storfyrstelig holsten-gottorpsk Geheimeraad, Overjægermester og Amtmand Claus von Ahlefeldt til Gjelting og Maarkjær (se S. 122).
 6. Anna, f. 9 Marts 1684 i Hamborg † før 1711;; gift 1705 m. Jesper Buchwald til Futterkamp, f. 1684 † 19 Aug. 1731.
 7. Adelheid Benedicte, f. 21 Juli 1685 i Hamborg † 18 Juni 1726; gift 23 Maj 1709 m. dansk Konferens- og Landraad Hans Rumohr til Røest (1722), Bukhagen og Priesholz (1736), f. 5 Juni 1685 † 15 April 1747.
 8. Mette Catharine, f. 25 Aug. 1686 i Reinbeck † 5 Marts 1712; gift 15 Marts 1711 m. Ferdinand Anton Greve Danneskiold-Laurvigen til Grevskabet Laurvigen, Skjoldnæsholm og Merløsegaard, f. 1 Juli 1688 † 18 Sept. 1754 (gift 2^o 20 Dec. 1713 m. Ulrikke Eleonore Comtesse Reventlow, f. 1 Nov. 1690 † 12 Sept. 1754).
 9. Joakim Gregers, f. 3 Nov. 1688 i Kiel, 1704—06 ved det ridderlige Akademi i Kbhvn., 1704 Fændrik i 1. Bataillon Prins Georg i Holland, 1707 Secondlieutenant i Grenaderkorpset † 17 Marts 1709 paa Grünholz, begr. 16 Maj i Ekernfôrde.

Ottende Slægtled.

Geheimekonferensraad Hans Adolph von Ahlefeldts Børn med Dorothea Krag.

1. Joakim, f. 1716 † ung.
2. Anna Joakimine til Merløsegaard (—1763) og Skjoldnæsholm (—1794), hvis Hovedbygning hun 1766 opførte, f. 5 Maj 1717; 1755 Dame de l'union parfaite † 15 Febr. 1795 i Kbhvn.; gift 26 Aug. 1744 m. Generallieutenant Frederik Ludvig Greve Danneskiold-Laurvigen (Søn af ovennævnte) til Grevskabet Laurvigen, Skjoldnæsholm og Merløsegaard, f. 15 Maj 1717 † 12 Aug. 1762 i Lübeck.
3. Frederik Ludvig, f. 12 Febr. 1719 † ung.

III.

Linjen Lehmkulen-Wittmold.

(S. 32).

Første Slægtled.

Hr. Johan von Ahlefeldt til Lehmkulen og Wittmold, født kort før 1400, nævnes 1418—28 som Væbner, men var Ridder 1432, som Medlover for Grev Gerhard VII's Morgengavebrev, medforsegledede 1437 dennes Pantebrev paa Femern til Lybekkerne, var 1438 en af Hertug Adolfs 4 Raader, deltog som saadan 1444 i Hertugens Forhandlinger i Itzehoe, medforsegledede 1448 som den fornemste blandt samtlige holstenske Adelsmænd Kong Christierns foreløbige Haandfæstning, fik 1460 for et Laan af 8000 Mark som Pant Slottet og Staden Sønderborg med Fogderiet og Herreder, Sundeved og Als m. m. samt for et andet Laan paa 5000 Mark Ærø i Pant, var 1449—63 Verbitter for Klostret Itzehoe, skænkede 1445 til Vor Frue Kloster i Kiel 100 Mark til en Sjælemesse for sine Bedsteforældre Hr. Benedict og Fru Catharina, sine Forældre Hr. Claus og Fru Anna samt for sig selv, Hustru og Børn, og gav 1460 til samme Kloster den nu i St. Nikolai Kirke i samme By værende Altertavle; skænkede sammen med seks andre Mænd af Slægten, Efterkommere af Hr. Benedict († o. 1400) Guds og Penge til 4 Præster (Marianerne) ved Domkirken i Haderslev til Sjælemesse for hans ihjelslagne Farbroder † 1463—64. Gift m. Anna Wiltberg af Danmark (Vaaben: en kronet Jomfru i Fjederham). — Børn:

Andet Slægtled.

1. Claus til Maslev og Torp, var 1455—59 Hertug Adolfs Amtmand over Lille Tønder og derefter under Kong Christiern, og havde, som en af dennes Hovedkreditorer, sammen med Benedict von Ahlefeldt Tilen i Pant, var en af de Adelsmænd, til hvem Kongen bortpantede Flensborg og vistnok ogsaa Nordborg, 1466 selv sjettede af de holstenske Kautionister ved Mødet i Kolding med de danske Rigsraader ang. Junker Hans' Valg til Hertug, fik 1470 Riseby Herred i Pant, medforsegledede 1473 Ditmarskernes Privilegier, fik s. A. tildelt Borglenet i Haderslev, 1474 Lybek-

- kernes Slotshøvedsmand paa Slottet Kiel † 1486 kort før St. Hansdag. Gift vistnok med en Datter af Henrik Svave til Nordsee. — Børn: Tredje Slægtled I.
2. **H e n r i k**, nævnes 1456, ejede 1464 Tüttendorf og Wittenbek i Gattorp Sogn, medbeseglede 1469 som Raad Kongens til Lybekkerne udstedte Pantebrev paa Slottet Kiel, 1470 Amtmand over Flensburg, afg. s. A. og Amtmand over Rendsborg Amt, 1478—80 Biskop Albert af Lübecks Foged paa Segeberg, medforseglede 1490 Delingsakten om Hertugdømmerne mellem Kong Hans og Hertug Frederik, havde indtil 1490 med Brødrene Benedict og Ditlev Itzehoe som Pant for 6000 Mark, levede endnu 1491, men vist død kort efter.
 3. **B e n e d i c t** til Lehmkulen og Wittmold, nævnes 1456, tog 1465 Greve Ernst af Mansfeld til Fange i Holsten for Gæld, medforseglede 1470 Recessen i Segeberg, ejede 1472 sammen med Broderen Henrik Lehmkulen (med Lepahn, Trent, Raistorf, Rethwisch, Rixdorf med Lebrade, Sellin, Küssow, Ratjensdorff og Tramm) og 1480 til Wittmold, nævnes endnu 1499, falden ved Hemmingstedt 1500. Gift m. Drude Rantzau (Forældre: Otto Rantzau til Bülick og Knoop og Anna Breide). — Børn: Tredje Slægtled II.
 4. **D i t l e v** til Rixdorf, hvilket udlagdes til ham ved Arveделingen med Brødrene af Lehmkulens Tilliggende, bekræftede 1469 Pantebrevet paa Kieler Slot, medbeseglede 1470 Konkordaterne i Segeberg, havde 1495 Osterhof og Hanerau i Pant for 11,000 Mark, solgte vist kort efter Rixdorf til Joakim Reventlow, falden 1500 ved Hemmingstedt og betegnes da som Amtmand paa Hanerau. — Søn: Tredje Slægtled III.
 5. **T a l e**, var 1455—57 Klosterjomfru i Itzehoe.

Tredje Slægtled.

I.

Claus von Ahlefeldts Børn.

1. **H e n r i k**, nævnes 1490 ved Landsdelingen, 1497 Amtmand paa Steinburg, falden ved Hemmingstedt.
2. **C a t h a r i n e** til Nordsee (mødrene Arv efter Svaverne) og Hütten, siges 1550 at være eneste Arving efter Claus von Ahlefeldt til Maslev † 1557 i Kiel; gift 1^o m. Markvard Breide til Clausdorf † o. 1506; 2^o før 1509 m. Claus Volfen Breide, der 1509 solgte Nordsee til Henrik von Ahlefeldt og købte Schinkel † 1520.

II.

Benedict von Ahlefeldts Børn med Drude Rantzau.

1. **C l a u s** til Lehmkulen, 1490 immatr. i Rostock, var 1513 Senior for Marianernes Broderskab og Medpatron for Preetz Kloster, en af Hertug Frederiks mest betroede

- Raader, medforseglede 1522 Forliget i Bordesholm, hyl- dede 1523 Kong Frederik og under dennes Fravær Medlem af Regeringen i Hertugdømmerne, 1525 Amtmand i Eutin, medforseglede 1533 Unionen, gav 1539 Domkapitlet i Lü- beck Pant i sine fri Landsbyer Raisdorf og Rethwisch, 1540 paa Landdagen i Rendsborg, Tilhænger af den gamle Lære, levede 1544, men var † 1547. Gift 1500 m. Dorothea Pogwisch (Forældre: Bertram Pogwisch til Doberstorf og Catharine Heesten). — Børn: Fjerde Slægtled I.
2. **H e n r i k** til Wittmold, Efterslægt se VI S. 69.
 3. **H e n n e k e** til Rotensande (i Malente Sogn), var 1504 ganske ung, var 1514 Amtmand i Eutin, 1517—23 Amtmand paa Nørborg, hylkede 1523 Kong Frederik, var 1524 Amt- mand i Kiel, 1525 Lybækkerens Hovedsmand paa Gulland, Visby og Visborg, skrives 1530 til Rantzau (som tilhørte hans Svoger Hartvig Rantzau), bekræftede 1533 Unions- akten, skrives da og 1539 til Rotensande, boede i Kiel † 1541. Gift o. 1510 m. Kirstine Bryske (Forældre: Claus Gertsen Bryske til Margaard m. m. og Grete Engel- brechtsdatter (Bydelsbach), levede 1534 (g. 1^o o. 1494 m. Lensmand paa Hagenskov Hr. Ebbe Strangsen † 1507).
 4. **C a i**, var 1501—05 Amtmand paa Island, var 1513 Amt- mand i Aabenraa og 1519 Amtmand og Hovedsmand paa Slottet Kiel, 1520 Hovedsmand ved Otte Krumpens Hær i Sverige, deltog 2 Marts i Forhandlingerne i Uppsala, fal- den i Slaget ved Uppsala 6 April s. A.; gift m. Johanne Glob (Forældre: Olaf Pedersen Glob til Barslev og Anne Skram), sad endnu 1520 paa Brunlund Slot. — Datter: Fjerde Slægtled II.
 5. (**M a r g r e t h e**?), hvis Brudeskat omtales 1520, gift m. Hartvig Rantzau til Krummendiek og Rantzau † kort før 1559.

III.

Ditlev von Ahlefeldts Søn.

H e n n e k e til Presenburg, kaldes 1510 en fattig Svend, 1512—17 biskoppelig Amtmand over Svavested, 1519—21 Amt- mand paa Femern (hans Pantelen til 1523), hylkede 1523 Kong Frederik og skrives da til Nybøl (hans Stifson Claus von Hagens Oods), købte o. 1523 Gaarde i Læk Sogn (solgt 1524) og o. 1525 Presenburg, medforseglede 1533 Unionen, tjente 1534—35 Kongen i den lybske Fejde † 1548. Gift 1510 m. Anna Breide (Datter af Povl Breide) † 1539 i Lübeck (gift 1^o m. Claus von Hagen † 1500). — Børn: Fjerde Slægt- led III.

Fjerde Slægtled.

I.

Claus von Ahlefeldts Børn med Dorothea Pogwisch.

1. **B e r t r a m** til Lehmkulen, f. 1508, hørte 1534 under Her- tug Christians Korps til Besætningen paa Nyborg, Fange

- i Kbhvn. indtil dets Overgivelse i Juli 1536, 1539—59 Amtmand paa Sønderborg og Tilsynshavende med den fangne Konge, 1559 Amtmand paa Nordborg, 1553—56 Statholder i Hertugdømmerne, 1559 tilforordnet Hr. Johan Rantzau under Forberedelserne og paa Toget til Ditmarsken, deltog i Slaget ved Heide og reddede Kongens Liv, medunder tegnede 20 Juni Kapitulationen, 1560—71 Amtmand i Flensborg og fik overladt Ryd Kloster, 1568 Medlem af Kommissionen til Ditmarskens Deling † 16 April 1571 paa Ryd Kloster. Gift 20 Juli 1541 i Itzehoe m. Dorothea Rantzau (Forældre: Povl Rantzau til Knoop og Abel Breide), af hvem Kongen 1572 indløste Ryd Kloster. — Børn: Femte Slægtled I.
2. **Jørgen** til Ovendorf, f. o. 1518, nævnes 1534—65 som Medejer af Lehmkulen, erhvervede o. 1555 Ovendorf ved Lübeck, 1555—58 Amtmand i Krempe, overtog efter Fadrens Død Landsbyerne Redingsdorf og Bujendorf ved Eutin, solgte 1577 med Ovendorf til Henrik Rantzau, skænkede med Hustru 1559 de endnu bevarede Alterlysestager til St. Nikolai Kirke i Kiel, boede 1562 i Eutin og 1565 i Kiel † 1592 kort før 15 Nov. fyldt 74 Aar som Slægtens Senior. Gift 1547 m. Margrethe van Damme (Forældre: Emeke van Damme til Hohenlied og Schirnau og Catharine Sehested), f. o. 1502 † 26 Jan. 1583, bgr. i St. Nikolaj Kirke, hvor hendes Gravmæle endnu ses (gift 1^o m. Henneke Sehested til Krummendiek † 1542).
 3. **Margrethe**, gift m. Moritz von Ahlefeldt til Satrupholm (se S. 107).

II.

Cai von Ahlefeldts Datter med Johanne Glob.

Anna † 23 Dec. 1573, gift m. Jørgen von Ahlefeldt til Stubbe.

III.

Henneke von Ahlefeldts Børn med Anna Breide.

1. **Bartholomæus** til Fresenburg (1543) og Ellegaard (1557), deltog i den lybske Fejde, fulgte 1548 Prinsesse Anna paa dennes Bryllupsfærd til Torgau, tog 1550—51 paa kejserlig Side Del i Belejringen af Magdeburg; beskyttede Mennonitterne og indrømmede Stifteren af denne Sekt Simon Menno 1549 Bolig paa Fresenburg, hyldede 1564 — vist † 1568. Gift m. Anna Rumohr (Forældre: Henneke Rumohr til Roest og Eibe Sehested), død paa Schulendorf. — Børn: Femte Slægtled II.
2. **Johan**, dræbt 1536 ved en Tumult i Kiel.
3. **Margrethe**.

Femte Slægtled.

I.

Statholder Bertram von Ahlefeldts Børn med Dorothea Rantzau.

1. **P o v l**, f. 9 Maj 1543; 1567 Hofjunker hos Kong Frederik II, 1580 ved Lensakten i Odense † s. A. nær ved Flensborg ved et Vaadeskud; gift m. Mette von Ahlefeldt fra Søgaard (se S. 38).
2. **Didrik**, f. Juli 1544 (ellers ukendt), gift m. Elisabeth von Parkentin (Berkentin). — Datter: Sjette Slægtled I.
3. **D r u d e**, f. o. 1545 † 1610; gift o. 1563 m. Lensmand paa Taasinge Christopher Gadendorp til Schönhorst † 1613, bgr. i Plöen.
4. **B e n d i x** til Lehmkulen, f. Marts 1546; opholdt sig 1556 m. Prins Philip Vilhelm af Oranien ved Universitetet i Louvain, 1562 immatr. i Wittenberg, 1572 i kgl. Sold til Raadighed for Hr. Henrik Rantzau, tjente Aaret efter under Hertug Adolf af Holsten-Gottorp i Nederlandene, 1573 immatr. i Padua og 1575 i Siena, 1578 Hofjunker, 1579—81 Hofmarskal, 1580 ved Lensakten og sammen med Henrik Rantzau Ridder af Elefanten, 1581 Amtmand over Steinburg Amt, fulgte 1588 Kong Frederik II's Lig, hylkede 1592 Erkebispens og 1593 Kong Christian, 1603 ved Kongens Hylding i Hamborg, købte 1605 Godset Breiten-eiche (Bredeneck) af Klostret i Preetz † 30 Jan. 1606. Gift 1582 m. Øllegaard Rantzau (Forældre: Statholder Henrik Rantzau til Breitenburg og Christine von Halle). f. 4 Jan. 1556; købte 1616 Godset Mehlbek † 1619. — Børn: Sjette Slægtled II.
5. **A b e l**, f. April 1547; gift m. Kanonikus i Ratzeburg Arent von Weyhe til Böttersheim.
6. **C l a u s**, f. 1548, fik ved Arvedelingen 1572 nogle Bøndergaarde i Jerpelund, Volstrup og Kalvslund Sogne, deltog med Broderen 1573 i Kampen i Nederlandene og endnu 1578; var 1580 ved Lenshandlingen i Odense, afhændede 1581 Gods til Kronen i Flensborg Amt, boede 1602 i Kiel og vist 1606 i Haderslev.
7. **A n n a**, f. Juli 1549 (?) † 12 Febr. 1569 i Barselseng; gift 1568 m. Lensmand paa Hindsgavl, Amtmand over Gottorp Amt Jørgen Sehested til Gross Nordsee og Kronsburg, Odderbæk og Spøttrup † 1618, bgr. i Rendsborg (gift 2^o m. Anna Buchwald).
8. **M e t t e**, gift 1^o m. Elias Staffhorst fra Hoya; 2^o m. Didrik von Lütendorff.
9. **D o r o t h e a**, f. o. 1553 † 1635; gift 1581 m. Otto Reventlow til Lammershagen, Stocksee, Schöneweide, Neverstorf, Wittenberg og Futterkamp † 27 Marts 1618, bgr. i Lütjenburg, hvor Ægteparrets 1608 opsatte Gravmæle endnu ses.
10. **Ø l l e g a a r d**, f. 18 Aug. 1553, levede 1626 i Kiel.

von Ahlefeldt.

11. **Catharine**, f. 21 Sept. 1554 † 1591; gift m. Povel Rantzau til Knoop, levede 1610 (gift 2^o m. Margrethe Sehested, f. 1575 † 21 Okt. 1652).
12. **Henrik**, f. Sept. 1560.

II.

Bartholomæus von Ahlefeldts Børn med Anna Rumohr.

1. **Bendix** til Presenburg (1575), var 1570 Ritmester i dansk Sold, 1573—74 Hofjunker, 1577 atter Ritmester, 1580 ved Lensakten i Odense, hylde 1590 og 1592—93, levede 1603, men var † 1605; gift m. Anna Rathlau (Forældre: Bertram Rathlau til Lindau og Abel Rantzau), skrives 1630 til Presenburg † 1631. — Børn: Sjette Slægtled III.
2. **Cai** til Schulendorf, tjente 1577 Hertug Hans, 1580 i Odense og ved Hertug Hans' Jordefærd, 1586 Hofjunker paa Gottorp, endnu 1587 paa Schulendorf.
3. **Christopher**, dræbt o. 1560 af en pommersk Adelsmand Hans Manteuffel.
4. **Johan**, dræbte 1567 i Preetz Claus Brockdorff fra Trauau, undveg til Meklenborg † 1574, trolovet m. Agathe Sehested fra Perdöl (gift m. Henneke Sehested til Drage).

Sjette Slægtled.

I.

Didrik von Ahlefeldts Datter med Elisabeth von Parkentin.

Margrethe, gift m. Joakim von Plessen til Brül.

II.

Bendix von Ahlefeldts Børn med Billegaard Rantzau.

1. **Dorothea**, f. 7 Okt. 1583; gift m. Ditlev Sehested til Depenau, Dänisch Nienhof og Kaltenhof, Klosterprovst i Itzehoe og Preetz † 1638.
2. **Catharine**, f. 14 Juni 1587 i Itzehoe † 20 Jan. 1588 paa Steinburg, bgr. i Neuenbrook Kirke, hvor hendes Epitafium endnu ses.
3. **Frederik Bertram**, f. 28 Okt. 1588; 1606 immatr. i Rostock, 1610 i Padua, deltog i Kalmarkrigen, saaret † 21 Okt. 1612 i Malmø.
4. **Johannes**, f. 6 Dec. 1589 † ung.
5. **Cai** til Mehlbek (1619), Bülck (o. 1625—31), Knoop med Rathmannsdorf og Seekamp (o. 1631), der købtes af Kongen til Anlæg af Fæstningen Christianspris, Saxtorp, Eskilsmark og Ornum (1633) og Kolmar med Lille Kampen (1647), f. 27 Juni 1591; 1606 immatr. i Rostock, 1614—18 Hofjunker, 1621—49 Amtmand i Flensborg, 1627 kgl. Raad, 1628 Krigskommissær i Olückstadt, 1634 Medlem af Kommissionen til Landretsordningen, 4 Okt. s. A. Ridder, 1638

von Ahlefeldt.

Generalkrigskommissær, 1641 Overinspektør over Svavestadt Amt, 1643—45 Generalkrigskommissær, 1649 Amtmand i Haderslev Amt og Medlem af Regeringskancelliet i Glückstadt, 1657—60 Generalkrigskommissær, Ærkedegn og Thesaurarius ved Domkapitlet i Slesvig † 6 Sept. 1670, begr. i Slesvig Domkirke. Gift 1^o 1619 m. Margarethe Rantzau (Forældre: Markvard Rantzau til Saxtorp, Eskilsmark og Ornum og Dorothea von Ahlefeldt til Heiligenstedten, Kolmar og Drage), f. 1605 i Flensborg † 30 Aug. 1647 i Kiel, begr. 16 Nov.; 2^o o. 21 Juli 1648 m. Sophie Rantzau (Forældre: Statholder Gert Rantzau og Dorothea Brockdorff), f. 1620 † Nov. 1697, begr. i Slesvig Domkirke gift 1^o 1633 m. General Wulf Heinrich Baudissin, f. 1579 † 24 Juni 1646). — Børn: Syvende Slægtled I. **Greverne Ahlefeldt af Eskilsmark IV**, S. 52.

6. **Henrik til Lehmkulen, Krummendiek, Heiligenstedten o. s. v.** Efterslægt se **V S. 60.**
7. **Gert**, levede 1626 i Kiel, »von der Lehmkulen«.
8. **Christine**, f. 1595 † 1597, bgr. i Preetz Klosterkirke, hvor hendes Mindesmærke endnu ses.

III.

Bendix von Ahlefeldt til Fresenburgs Børn med Anna Rantzau.

1. **Henneke** til Schulendorf med Schmachthagen og Fresenburg (1621), øvede 1611 Hærværk i Itzehoe, 1622 ved Hertug Hans d. Y.'s Ligbegængelse, dræbt 1627 i Flensborg af Jørgen von Ahlefeldt til Visselbjerg; gift med Helvig Brockdorff (Forældre: Ditlev Brockdorff til Gaartz og Anna Reventlow), solgte o. 1630 Fresenburg til Bendix Buchwald, 1635 Schulendorf (Schulenburg) m. Blumendorf, Wolkenwehe og Glinde til Hans Buchwald, flyttede 1630 til Ekersförde; gift o. 1645 2^o m. Sigfred von Plessen til Schulenburg † 1684, bgr. i Oldesloe (gift 2^o m. Magdalene Sophie Rantzau † 1691). — Børn: Syvende Slægtled II.
2. **Margrethe** † 14 Febr. 1611; gift 1606 m. hertugelig holsten-gottorpsk Raad og Amtmand i Cismar Ditlev Rantzau til Helmstorf og Lohrstorf, f. 27 Sept. 1581 † 23 Dec. 1650 (gift 2^o m. Anna Rumohr).

Syvende Slægtled.

I.

Cai von Ahlefeldts Børn

af første Ægteskab med Margarethe Rantzau:

1. **Dorothea**, f. 1621 i Kiel † 1 April 1623 i Flensborg.
2. **Margarethe**, f. 1622 paa Bülk † 7 Mdr. gl.
3. **Bendix**, f. 1626 i Flensborg † i Hamborg.
4. **Ernst Julius**, f. 1629 i Hamborg † 1633 i Flensborg.
5. **Burchard Greve Ahlefeldt** til Eskilsmark o. s. v. se **IV S. 52).**

af andet Ægteskab med Sophie Rantzau:

6. **Margarethe Øllgaard**, f. 9 Sept. 1650 † 28 Febr. 1706, begr. i Warder; gift 20 Aug. 1667 m. hertugelig holsten-gottorpsk Konferens- og Landaad Ditlev von Brockdorff til Kronsburg, Rohlstorff, Saxtorp o. s. v., f. 1642 † 1732 (gift 2^o 1711 m. Bertha Catharine von Ahlefeldt, f. o. 1646 † 1721; se S. 133 og 173).
7. **Frederik Christian**, f. 4 Febr. 1652 i Haderslev, 1667 immatr. i Tübingen, 1668 i Strassburg † dér 26 Febr. 1669, begr. i St. Thomas Kirken.

II.

Henneke von Ahlefeldts Børn med Helvig Brookdorff.

1. **Ditlev til Schulenburg (1650) og Fresenburg** (købt 1652 af sin Svoger Johan van der Decken), f. o. 1620, fik 1654 af Hertugen af Holsten-Gottorp Avlsgaarden Dahme i Orube Sogn i Pant, og boede her til 1662 † i Efteraaret 1680 i Bützow. Gift 1^o 28 Nov. 1651 m. Dorothea Elisabeth Rantzau (Forældre: Otto Rantzau til Rappenstorf og Elisabeth Rumohr) † 21 Febr. 1676; 2^o 14 Febr. 1678 i Bützow m. Marie Catharine von Berkentin (Forældre: meklenborgsk Kaptajn Frederik Ulrik von Berkentin til Zecher og Sophie von Oertzen), levede endnu 1717 (gift 2^o 11 Sept. 1684 m. hertugelig meklenborgsk Overskænk og Landraad Otto Christopher von Halberstadt til Langen Brütz). — Børn: Ottende Slægtled I.
2. **Cai** var 1650 Medbesidder af Schulenburg, havde 1656 —74 Aschau, boede 1675 i Ekernefærde, var † 1679; gift 25 Okt. 1647 m. Catharine Rathlau (Forældre: Volf Sivert Rathlau til Oereby og Bertha Cathrine Rumohr) † før Jan. 1680. Børn: Ottende Slægtled II.
3. **Ida**, gift 1645 m. Carl Jørgen von Bülow til Rosenhagen † Nov. 1679 (gift 2^o m. Dorothea Eleonora von Plessen).
4. **Henneke** † 1643, bgr. i Oldesloe Kirke.

Ottende Slægtled.

I.

Ditlev von Ahlefeldts Børn

af første Ægteskab m. Dorothea Elisabeth Rantzau.

1. **Hedevig Dorothea**, f. o. 1652 † 1696; gift m. dansk Kaptajnlieutenant Barthold Didrik von Berkentin til Zecher og Ruchov † 1696.
2. **Elisabeth Margrethe**, f. o. 1653 † 1677; gift 1673 (Ægtepagt dat. Fresenburg 13 Febr.) m. Claus Røde † 1677 (begges Test. af 21 Jan. s. A.).
3. **Hennig**, boede paa Wökenitz ved Fresenburg † 1709, bgr. 29 Aug. i Oldesloe.
4. **Otto** til Fresenburg (1680), f. o. 1655, 1676 Kornet i 1. fyenske nat. Rytterreg., saaret ved Helsingborg, 1677 Kam-

von Ahlefeldt.

- merjunker hos Enkedronning Sophie Amalie † 1694, bis. i Oldesloe Kirke, senere i St. Ægidii Kirke i Lübeck; gift 6 Sept. 1681 m. Sophie Reventlow (Forældre: tysk Kansler Ditlev Reventlow til Reetz og Ziesendorf og Christine Rantzau), f. 11 Juli 1658, solgte 1699 Fresenburg † 19 Juni 1731 paa Sehested (gift 2^o med Geheimeraad Bendix von Ahlefeldt til Osterrade, se S. 133). — Børn: Niende Slægtled I.
5. **Ditlev** til Belsch ved Dömitz i Meklenborg (1685—1703), f. 1658, døbt 21 Juni i Slesvig St. Michaels Kirke † 1711, bgr. i Javel; gift 20 Juli 1684 m. Sybilla von Kalben (Forældre: Heinrich von Kalben til Schenkenow og Eva von Pentz). — Børn: Niende Slægtled II.
 6. **Bendix**, var 1676 Fændrik ved Hertugen af Pløens Inf.-Reg., fangen 4 Dec. i Slaget ved Lund † i Malmø 4 Juni 1677.
 7. **Cai Hieronymus** † lille.
af andet Ægteskab med Marie Cathrine von Berkentin:
 8. **Frederik Ulrik**, f. 1680 paa Fresenburg, døbt 5 Sept. s. A. i Oldesloe Kirke.

II.

Cai von Ahlefeldts Børn med Catharine Rathleu.

1. **Godske**, falden som Volontær i Kampen mod Fransk-mændene.
2. **Ida**, f. 1653 † 12 Marts 1721; gift m. Hartvig Schack til Stubbe og Dörpt † 19 Maj 1692 paa Dörpt, bgr. i Karby Kirke.
3. **Hedevig**, f. 20 April 1659 paa Fresenburg, levede 1701; gift 1^o 2 Marts 1674 m. dansk Ritmester Moritz Rantzau til Nøer og Grönwold, f. o. 1640 † Marts 1676; 2^o m. Godske Wohnsleth til Kriseby † Fehr. 1683; 3^o m. Oberst Claus von Oertzen til Rederank og Scharstorf, f. 1638 † 1694 (se S. 120).

Niende Slægtled.

I.

Ollo von Ahlefeldts Børn med Sophie Reventlow.

1. **Dorthea Elisabeth**, f. 24 Maj 1684 † 1688.
2. **Christine**, f. 28 Aug. 1685 paa Fresenburg, døbt 3 Sept. i Oldesloe Kirke † 1739, bgr. 29 Nov. i Kiel; gift 31 Dec. 1705 m. holsten-gottorpsk Land- og Konferensraad, Amtmand i Cismar Oregers Philip von Negendank til Gross Bützien og Schwiessel, f. 1668 † 29 Juli 1728 i Cismar.
3. **Abel Sophie**, f. 16 Okt. 1686 paa Fresenburg † 13 Nov. 1743, gift 1709 paa Osterrade (Ægtepagt dat. 22 Dec.) m. meklenborgsk Landraad Gustav Adolph von Behr til Tangrim † mellem 1731 og 1739.

von Ahlefeldt.

4. Dorothea Elisabeth, f. 4 Jan. 1688 paa Fresenburg † 1756 i Kiel, bis. 29 Dec. i Plöen(?), gift 1710 m. Joakim Didrik Rantzau til Schirnau og Sehested f. 30 Aug. 1690 † 2 Jan. 1729.

II.

Ditlev von Ahlefeldts Børn med Sybilla von Kalben.

1. Dorothea Elisabeth, f. 1687 paa Belsch, døbt 29 Okt. i Jabel Kirke, levede 1710.
 2. Eva Margrethe, f. 1689 paa Belsch, døbt 22 Juli, levede 1710.
 3. Otto Henrik, f. 1692 paa Belsch, døbt 27 Sept., 1719 Fændrik ved sjæll. hvervede Inf.-Reg., 1723 Secondlieutenant, 1732 Premierlieutenant, 1738 Afsk. † 21 Juni 1740 i Kiel, bgr. 24 s. M. smst.
-

IV.

Greverne Ahlefeldt af Eskilsmark.

(S. 48)

Første Slægtled.

Greve Burchard Ahlefeldt til Eskilsmark (1670—93), Ornum (1670), Saxtorp (1670—91), Kolmar (1670—94), Mehlbek (1670—72), Kampen (1670—94), Stubbe (1673—†), Bystorp (1673—94), f. 4 Okt. 1634, rejste 1653 udenlands med sin Stifbroder Heinrich Günther von Baudissin, i hvilken Anledning der fra alle Kirker i Provstiet blev bedt for et lykkeligt Udfald af deres Rejse; var 1663 Kammerherre, 1664 Landraad i Slesvig og Holsten, 1671 hvid Ridder; **1672, 7. Måj ophøjet i den arvelige Grevestand**, 1681 Overlanddrost i Oldenburg og Delmenhorst † 9 Sept. 1695. Gift 13 Marts 1664 paa Saxtorp m. Dorothea Rumohr (Forældre: Hans Rumohr til Runtoft og Borghorst og Elisabeth von Ahlefeldt), f. 20 Aug. 1647, døbt 24 Sept. i Kiel † 7 Sept. 1686 paa Saxtorp, begr. 25. Nov. i Slesvig Domkirke. — Børn:

Andet Slægtled.

1. Cai, f. 30 Jan. † 14 Febr. 1666.
2. Sophie Amalie, f. 23 Aug. 1667 † 13 April 1668, begr. i Slesvig Domkirke.
3. Greve Carl, f. 1670, død ung i Udlandet.
4. Greve Cai Burchard til Eskilsmark (1696), Ornum (1696), Bystorp (1696) og Stubbe (1695—1717); f. 13 Aug. 1671; 1692 Ritmester i 1. jyske nat. Reg. i Ungarn, 1694 Major, 1698 Oberstlieutenant (i Sachsen), 1700 Oberst og Chef for det Ahlefeldt'ske Kyradsérregiment, 1704 Afsked, 1705 Kammerherre, 1713—16 Medlem af Feltkommissariatet, 1713 (11 Okt.) hvid Ridder; s. A. Amtmand over Kiel, Bordesholm og Neumünster Amter, fik 1716 med Frue Rang i Sæde og Gang med Lensgrever og Lensgrevinder, 1729 Meddirektør i Generalpostamtet, forlod s. A. Hofet, men deltog i Voteringen om Jen politiske Stilling † 21 Dec. s. A. i Kbhvn., begr. fra Holmens Kirke, 1719 bisat i Domkirken i Slesvig. Gift o. 1700 m. Charløtte Amalie von Holstein (Forældre: Oberstlieutenant Adam Christopher von Holstein til Netzeband og Catharine Chri-

- stine Reventlow), f. 28 Juli 1681 i Kolding † 24 Nov. 1752 paa Eskilsmark. — Børn: Tredje Slægtled.
5. Greve Christian Frederik, f. 1678 paa Saxtorp, døbt 6 Nov., 1694 indskr. paa det ridderlige Akademi, 1696 kejserlig Fændrik.

Tredje Slægtled.

Gai Burchard Greve Ahlefeldts Børn med Charlotte Amalie von Holstein.

1. Comtesse Dorothea, f. 14 Juni 1702 † 19 Dec. 1771, begr. i Slesvig Domkirke; gift 31 Jan. 1721 m. Konferens- og Landraad Otto Qualen til Vindeby, f. 11 Nov. 1697 † 10 Okt. 1767 sindssyg.
2. Greve Adam Christopher til Eskilsmark, Bystorp og Ornum (1718), f. 29 Juni 1703, døbt 30 s. M. i St. Nikolai Kirke i Kiel; 1730 Kammerjunker hos Dronning Anna Sophie † 13 Aug. 1778; gift 1725 m. Margarethe Sophie von Holstein til Fresenburg (Forældre: Oberst Hans Joakim von Holstein til Fresenburg og Charitas Emilie von Lente), f. 21 Marts 1710 † 3 Aug. 1777 paa Eskilsmark. — Børn: Fjerde Slægtled I.
3. Greve Conrad, f. 1 Dec. 1705 i Kiel; 1725 Lieutenant i Prætorius' hvervede Reg. t. P., 1727 Secondlieutenant i Livgarden t. P., 1728 Kaptajn i Dronningens Livreg., 1737 kar. Oberstlieutenant ved slesvigske nat. Inf.-Reg., 1744 kar. Oberst, 1747 Kammerherre, s. A. virk. Oberst, 1754—64 Chef for Dronningens Livreg., 1755 Generalmajor, 1760 Generallieutenant og hvid Ridder, 1762—66 Kommandant i Rendsborg, 1774 General af Inf. † 16 Marts 1786 i Itzehoe, begr. 5 April i Slesvig Domkirke. Gift 3 Dec. 1764 paa Saxtorp m. Hedevig von Ahlefeldt, Datter af Jørgen von Ahlefeldt til Damp, f. 1710 † 1777 (se S. 142). — Børn: Fjerde Slægtled II.
4. Greve Burchard, f. Juni 1708; 1727 Secondlieutenant i Prins Christians Reg. † Maj 1728.
5. Greve Henning, f. 1709 † 1732 i Sachsen.
6. Greve Ulrik Adolph, f. 20 Dec. 1712; 1734 Kornet i Prijs' hvervede Rytterreg., 1737 Lieutenant og deltog i Kampagnen ved Rhinen, 1739—42 kar. Ritmester ved Oldenborgske Rytterreg., 1742 kar. Lieutenant i Livgarden t. H., 1747 Major af Kavalleriet, 1748 Premiermajor, 1752 kar. Oberstlieutenant, 1760 kar. Oberst og Kammerherre. 1762 Afsked, 1768 hvid Ridder † 1771 i Huset hos Broderen.
7. Greve Frederik, f. 11 Jan. 1768 † ung.
8. Greve Carl, f. 1716 † lille.
9. Comtesse Frederikke, f. Maj 1719 † lille.

Fjerde Slægtled.

I.

Adam Christopher Greve Ahlefeldts Børn med Margarethe Sophie von Holstein.

1. Greve Frederik, f. 24 Jan. 1728; 1742 Kornet i Holsteins Rytterreg., 1743 virk. Kornet, 1748 Lieutenant, 1750 kar. Ritmester † 10 April 1754 i Krempe.
2. Comtesse Charlotte Amalie, f. 15 Nov. 1729 i Kiel † Dec. 1803 i Slesvig; gift 24 Okt. 1755 m. Christian August Rumohr til Runtoft, f. 23 Jan. 1721 † 3 Febr. 1775, begr. i Slesvig Domkirke.
3. Comtesse Catharine Dorothea Emilie, f. 10 Okt. 1733, indskr. i Preetz † 18 Jan. 1768.
4. Comtesse Elisabeth Christine, f. 29 Nov. 1734, indskr. i Preetz † 18 Maj 1799.
5. Comtesse Sophie Louise, f. 14 Dec. 1736; 1784 Overhofmesterinde hos Dronning Juliane Marie, 1785 Dekanesse paa Vallø † 13 Dec. 1793 paa Fredensborg; gift 18 Marts 1763 m. Geheimeraad Greve Gustav Frederik Holck-Winterfeldt til Baroniet Wintersborg, f. 1 Sept. 1733 † 23 Jan. 1776 (gift 1^o 28 Marts 1760 m. Frederikke Elisabeth von der Lühe f. 3 Jan. 1735 † 16 Febr. 1762).
6. Comtesse Ulrikke, f. 7 † 28 Febr. 1738.
7. Greve Cai Burchard til Eskilsmark (1778—86) og Bystorp (1779—†), f. 4 Aug. 1739 paa Eskilsmark; 1756 Kornet reformé i oldenborgske Rytterreg., 1763 surnum. Premierlieutenant ved Livreg. t. H., 1768 Kaptajn i sjæll. Dragonreg., 1771 Afsked, 1779 Kammerherre † 9 Okt. 1788 i Kiel, begr. 12 Okt. i Kriseby. Gift 31 Dec. 1779 m. Frederikke Louise Buchwald (Forældre: Konferensraad Ditlev Buchwald til Helmstorf, Gross Nordsee og Neudorf, og Magdalene Lucie Blome), f. 1761 paa Gross Nordsee † 30 Aug. 1814 i Kiel, begr. 6 Sept. i Helligaandskirken smst.
8. Comtesse Margrethe Sophie, f. 18 Okt. 1740 paa Eskilsmark, døbt 20 Nov. i Kosel Kirke, indskr. i Itzehoe Kloster † 10 Okt. 1800 i Itzehoe, begr.
9. Greve Hans Joakim til Bystorp (1758), f. 26 Juli 1742 paa Eskilsmark, 1756 Hofjunker, 1764 til fremmede Universiteter, 1767 Auskultant ved Regeringen i Glückstadt, Overkonsistoriet samt Overappellationsretten i Altona og Pinneberg, 1768 Kammerherre, 1769 Afsked † 15 April 1779 paa Bystorp, begr. 29 s. M. i Slesvig Domkirke.

II.

General Conrad Greve Ahlefeldts Børn med Hedevig von Ahlefeldt.

1. Greve Johan Rudolph til det Rantzau-Heiligenstedten-ske Fideikommiss (1784), f. 7 Sept. 1735 paa Dorotheendal

- i Svansø; 1749 Lieutenant reformé i Livregimentet til Hest, 1754 Ritmester, 1760 Secondmajor, 1761 Premiermajor, 1768 Oberstlieutenant, 1774 Kammerherre, 1781 Jægermester † 23 Maj 1798, begr. i Slesvig Domkirke. Gift 7 Juli 1770 i Slesvig Domkirke m. Charlotte Amalie Qualen (Forældre: Konferensraad Otto Qualen og Dorothea Comtesse Ahlefeldt), f. 24 Juni 1737 paa Vindeby † 31 Dec. 1796 i Slesvig. — Børn: Femte Slægtled I.
2. Greve Cai Burchard, død lille.
 3. Comtesse Margrethe Hedevig, død lille.
 4. Greve Christopher Carl Ulrik, f. 29 Jan. 1739; 1750 Fændrik ved slesvigske Nationalreg., 1757 virk. Secondlieutenant, 1759 Premierlieutenant ved Dronningens Livreg., 1760 Kaptajn, 1770 Kammerherre † 26 Aug. 1771 i Glückstadt; gift 13 Marts 1764 i Rendsborg m. Mette Magdalene von Ahlefeldt, Datter af Landraad Christopher von Ahlefeldt til Marutendorf (se S. 179). — Børn: Femte Slægtled II.
 5. Comtesse Georgine Ida Magdalene, f. 24 April 1742, indskr. i Itzehoe † 24 Nov. 1787 i Itzehoe.
 6. Comtesse Charlotte Amalie, f. 1745 † 1759.
 7. Greve Conrad, f. 1746.
 8. Comtesse Helvig Conradine, f. 6 Aug. 1748 † 26 Juli 1781; gift 22 Juli 1768 m. Kammerherre, Landraad Ditlev von Ahlefeldt til Saxtorp.

Femte Slægtled.

I.

Johan Rudolph Greve Ahlefeldts Børn med Charlotte Amalie Qualen.

1. Greve Conrad, f. 24 Juni 1771 i Kolding, 1788 Sekondlieutenant ved slesvigske Inf.-Reg., 1790 Premierlieutenant ved fyenske Reg. lette Dragoner, 1792 til Livreg. Dragoner, 1793 virk. Premierlieutenant, 1795 Afsked, 1802 Major i holst. Landeværns Reg., 1810 Kompagnichef i Dronningens Livreg., Kommandant i Glückstadt, 1816 Afsked, 1835 kar. Oberst † 17 Dec. 1837. Gift 1792 m. Christine Dorothea Sophie Qualen (Forældre: Geheimeraad Frederik Christian Qualen til Vindeby og Hildeborg Margrethe Comtesse Holck), f. 8. Juli 1766 paa Vindeby † 13 Sept. 1816. — Børn: Sjette Slægtled.
2. Greve Otto Johan Rudolph, f. 16 Aug. 1772 i Slesvig; 1781 Secondlieutenant i Livgarden t. F. † 2 Nov. 1786 i Slesvig.
3. Comtesse Magdalene Lucie Margarethe, f. 2 Febr. 1782 † 12 Nov. 1784 paa Saxtorp.

II.

**Christopher Carl Greve Ulrik Ahlefeldts Børn med Mette
Magdalene von Ahlefeldt.**

1. Comtesse Helvig Conradine, f. 20 Jan. 1765 i Glückstadt † lille.
2. Comtesse Margarethe, f. 8 Febr. 1766 i Glückstadt † lille.
3. Greve Conrad, f. 1 Marts 1767 i Glückstadt † lille.
4. Greve Conrad Christopher til Ascheberg (1825), f. 8. Dec. 1768 i Glückstadt, 1787 immatr. i Kiel, 1788 Kammerjunker, 1790 Cand. Jur., s. A. Auskultant ved Overdikasterierne i Glückstadt, 1794 tildelt Votum, 1797 Regeringsraad, 1810 Kammerherre, 1819 Klosterprovst i Uetersen, og afg. som Medlem af den holsten-lauenborgske Overret, 1830 Afsked fra den holstenske Landret † 15 April 1853 paa Ascheberg. Gift 16 Dec. 1803 i Glückstadt m. Sophie Charlotte Raben (Forældre: Geheimeraad Carl Adolph Raben til Næsbyholm og Dorothea Magdalene Buchwald), f. 19 April 1783 i Kbhvn. † 29 Jan. 1837 i Glückstadt. — Det barnløse Ægtepar adopterede ved kgl. Bevilling af 25 April 1837 Conrad Friederich Gottlieb Greve Brockdorff, f. 17 Juni 1823 † 15 Maj 1909, preussisk virk. Geheimeraad og Kommendator for Johanniter-Ordenen for Provinsen Slesvig-Holsten, for hvem de oprettede Ascheberg som Fideikommissgods og udvirkede Optagelsen i den danske Grevestand under Navnet Brockdorff-Ahlefeldt med Tilladelse til at føre sit Vaaben ved Siden af det ahlefeldtske med Nedarvelse af Titel og Vaaben efter Primogenituren.
5. Greve Carl Rudolph Frederik, f. 12 Sept. 1770 i Glückstadt, 1787 Fændrik à la suite i Dronningens Livreg., 1789 Secondlieutenant i slesvigske Inf.-Reg., s. A. Kammerjunker, 1791 kar. Premierlieutenant, 1794 Fændrik i Livgarden t. P., 1800 virk. Secondlieutenant, 1801 Kaptaens Anciennitet, 1802 daglig opvartende Kammerjunker hos Kongen, s. A. Major i nordsjæll. Landeværnsreg., 1803 à la suite, 1807 Chef for Regimentets 3. Bataillon, 1808 Kammerherre, 1811 Oberstlieutenant af Landeværnet, 1814 Major og Kommandør for 2. Linjebataillon ved holstenske Inf.-Reg., 1816 Afsked † 10 Febr. 1829.
6. Comtesse Hedevig † lille.
7. Greve Ulrik Carl, f. 16 Febr. 1772 † 29 Febr. s. A.
8. Greve Conrad, f. 19 Marts 1774 † 16 Aug. s. A.

Sjette Slægtled.

**Oberst Conrad Greve Ahlefeldts Børn med Christine Sophie
Dorothea Qualen.**

1. Greve Johan Rudolph Frederik Christopher, f. 6 April 1793 i Slesvig † 12 Juni 1810.
2. Greve Frederik Carl Julius, f. 27 Juni 1794 † 11 Okt. 1843, begr. 14 s. M. i Stellau.

3. Greve Conrad Ditlev Carl, f. 7 Dec. 1795 i Itzehoe, 1810 Landkadet † 13 Nov. 1815 paa Pederstrup, Lolland.
4. Greve Carl Frederik, f. 17 Marts 1798 i Itzehoe; 1810 Kadet, 1812 Volontør, 1817 Secondlieutenant à la suite ved de vestindiske Tropper, 1832 kar. og 1834 virk. Premierlieutenant, 1842 Afsked som Kaptajn, 1849 Kompagnichef i 2. Reservebataillon, 1850 Afsked som Major † 26 Juli 1873 paa Frederiksberg. Gift 7 Febr. 1844 i Helsingør m. Magdalene Christine Amalie Svendsen, f. 6. Febr. 1804 † 14 Nov. 1860. — Børn: Syvende Slægtled I.
5. Greve Otto Frederik, f. 12 Jan. 1799; 1810 Landkadet, 1815 Afsked † 1834.
6. Greve Georg Christian, f. 15 Febr. 1800 † 16 Juli 1826.
7. Comtesse Charlotte Hildeborg Magdalene, f. 26 Juli 1801 i Itzehoe, indskr. i Preetz Kloster † 9 April 1869.
8. Comtesse Marie Louise Frederikke, f. 20 Aug. 1803 i Itzehoe † 14 Febr. 1804.
9. Greve Christian til det Rantzau-Heiligenstedten'ske Fideikommis, f. 12 Nov. 1804 i Itzehoe † 14 Sept. 1868 i Wandsbeck; gift 3 Juli 1843 i Brunsbüttel m. Anna Karen Vilhelmine Wøldike (Forældre: Kaptajn Peter Wøldike og Christine Elisabeth Lindemann), f. 14 Okt. 1805 † 10 Juli 1870 i Schlangenbad. Børn: Syvende Slægtled II.
10. Greve Sophus, f. 22 Juni 1807 † 21 Sept. s. A.
11. Greve Ernst Rudolph, f. 25 Maj 1810; 1831 Forstexamen, s. A. Forst- og Jagtjunker, ansat ved Overforsterembedet i Rendsborg, den sjællandske Overforst-direktion og indtil 1845 i Schwarzenbeck † 1858.

Syvende Slægtled.

I.

Carl Frederik Greve Ahlefeldts Børn med Magdalene Christine Amalie Svendsen.

1. Greve Carl Frederik til Foldbygaard (1863—66), f. 17 Aug. 1839 i Helsingør, 1867 Forpagter af Nyholm, Lolland † 27 Okt. 1872 paa Nyholm, begr. fra Hassum Kirke; gift 25 Febr. 1864 paa Frederiksberg m. Hildegard Holbergiane Frederikke Stendrup (Forældre: Krigskancellisekretær Johan Heotor Frederik Stendrup og Hildeborg Holbergiana von Schwartzén), f. 8. Aug. 1841 i Gentoft † 22 Marts 1914 paa Frederiksberg. — Børn: Ottende Slægtled I.
2. Greve Einar Ferdinand Eduard, f. 22 Okt. 1845 i Helsingør † 24 Marts 1917 i Grønholt; gift 4 Aug. 1869 i Bloustrød Kirke m. Karen Marie Seierøe (Forældre: Proprietær Mogens Seierøe og Louise Johanne Winther), f. 18 Febr. 1842 i Bloustrød † 9 Febr. 1917 i Bloustrød.
3. Greve Christian Ludvig, f. 24 Aug. 1847 paa Chri-

von Ahlefeldt.

stianshavn † 25 Juli 1889 i Kbhvn. gift 5 Marts 1874 paa Christianshavn m. Margrete Kirstine Thomsen (Forældre: Skibsfører Niels Thomsen og Elisabeth Birch), f. 20. Okt. 1831 i Gudhjem † 1912 i Kbhvn.

II.

**Christian Greve Ahlefeldts Børn med Anna Karen
Vilhelmine Waldike.**

1. Greve Conrad f. 28 Marts † 11 Juni 1845.
2. Greve Rudolph til det Rantzau-Heiligenstedenske Fideikommis, f. 21 Juli 1846 i Wandsbeck; 1866 Second-lieutenant i den hannoveranske Armé, Regimentet Cambridge Dragoner, deltog i Slaget ved Langensalza, flyttede til Danmark og tog Bolig paa Viborggaard (Herlufmagle) † 23 Nov. 1881 i Kbhvn. (Frederiks Hospital); gift 27 Jan. 1881 i Næstved m. Ida Marie Margrethe Giedde Forældre: Godsejer, Cand. jur. Ove Frederik Christoffer Giedde til Viborggaard og Charlotte Frederikke Christine Møller), f. 11 April 1849 paa Viborggaard † 10 Juli 1923 paa Frederiksberg. — Datter: Ottende Slægtled II.
3. Comtesse Sophie, f. 11 April 1848 i Wandsbek † 15 Dec. 1911 i Hamborg; gift 1^o 13 Juni 1878 i Brunsbüttel m. Apoteker Ernst Sophus Detlef Friedrich Runge, f. 11 Sept. 1847 i Heide † 29 Jan. 1883 i Neumünster; 2^o 13 Sept. 1893 paa Friedrichshagen ved Berlin m. Adolph Eugen Wolfgang von Dresky und Merzdorf, f. 15 Febr. 1840.
4. Greve Conrad til det Rantzau-Heiligenstedten'ske Fideikommis, f. 11 April 1849 i Wandsbeck † 9 Maj 1903 i Schweidnitz; gift 8 Nov. 1889 i Görlitz m. Anna Friederike *Franziska* Eugenie Elisabeth Katharina Adelaide Karola von Dresky (Forældre: Carl von Dresky og Anna Franziska Irmengard Nitschke), f. 3 Nov. 1868 i Görlitz. — Børn: Ottende Slægtled III.

Ottende Slægtled.

I.

**Carl Frederik Greve Ahlefeldts Børn med Hildegard
Holbergiana Frederikke Stendrup.**

1. Greve Frederik Carl Burchard, f. 30 Juni 1865 paa Foldbygaard, Statsgældsdirektør i Argentina † 1922; gift 1^o 2 Aug. 1890 m. Maria Ramona Mendez, f. 17 Dec. 1853 † 30 Juni 1905 i Argentina; 2^o 16 Maj 1908 m. Anna Kölbl, f. 1 Okt. 1883. [Nueva Alemania, Dept. Lucas al Sur, Argentina.] — Børn: Niende Slægtled.
2. Greve Jakob Vilhelm, f. 16 Sept. 1866 paa Foldbygaard † 13 Jan. 1876 i Sorø.
3. Greve Ferdinand Carl Otto, f. 24 Nov. 1867 i Kbhvn. † 17 Marts 1869 paa Nyholm.

von Ahlefeldt.

4. Comtesse *Ludovica* Camilla Else Hildegaard, f. 28 Jan. 1869 paa Nyholm, gift 29 Aug. 1896 i Buenos Ayres m. Købmand Anders Valdemar Messerschmidt, f. 18 Sept. 1860 i Kbhvn. [Buenos Ayres].
5. Comtesse *Benny* Anna Sophie, f. 27 Marts 1870 paa Nyholm; gift 29 Aug. 1895 i Kbhvn m. dansk Vicekonsul, Fabriksdirektør Vilhelm Peter Rasmussen, f. 14 Febr. 1858 paa Næsbyholm † 24 Aug. 1907 paa Jernbanen Lund-Engelholm [Engelholm.]
6. Comtesse *Hilda* Kirstine, f. 23 Juni 1871 paa Nyholm † 13 Jan. 1926 i London; gift 1^o 21 Juli 1894 m. Kontorchef Henry Allerup English, f. 26 Dec. 1856 i Kbhvn. † 2 Dec. 1921 i London; 2^o 2 Sept. 1922 smst. m. ministeriel Embedsmand Charles William Julius Morgan, f. 11 Okt. 1870 † 28 Aug. 1923 i London. [London.]
7. Greve *Frederik Carl* Holger, f. 17 Dec. 1872 paa Nyholm; [New York.]

II.

Rudolph Greve Ahlefeldts Datter med Ida Marie Margrethe Gledde.

Comtesse *Ann y*, f. 2 Marts 1882 i Næstved. [Vallø.]

III.

Conrad Greve Ahlefeldts Børn med Anna Friederike Franziska Eugenie Elisabeth Catharine Adelaide Karola von Drosky.

1. Greve *Carl Christian* til det Rantzau-Heiligenstedtenske Fideikommiss, f. 31 Jan. 1891 i Dresden, falden 1 April 1916 i Luftkamp over Fortet Vaux ved Verdun, preussisk Lieutenant af Reserven ved Füselierreg. Nr. 86; gift 3 Aug. 1914 m. Eva Marx, f. 28 Aug. 1895.
2. Greve *Hans Conrad* til det Rantzau-Heiligenstedtenske Fideikommiss, f. 6 Maj 1892 i Dresden, preussisk Lieutenant^o Rigsbankinspektør. [Berlin.]
3. Greve *Burchard* Friedrich, f. 14 Juni 1894 i Dresden; preussisk Kaptajn; gift 22 Febr. 1923 m. Helena (Hella) Malinowska, f. 17 Maj 1894. [Schweidnitz.]
4. Comtesse *Catharina* Anna, f. 15 April 1896 i Dresden, indskr. i Preetz Kloster. [Schweidnitz.]

Niende Slægtled.

Frederik Carl Burchard Greve Ahlefeldts Børn

af 2. Ægteskab med Anna Kölbl.

1. Comtesse *Hildegard* Veronica Johanne, f. 8 Marts 1909.
2. Greve *Carl Frederik Burchard Fructuoso*, f. 21 Jan. 1910 i Nueva Alemania.

V.

Linjen Lehmkulen-Lindau.

(S. 48).

Første Slægtled.

Henrik von Ahlefeldt til Lehmkulen (1606), Glasau (1630—36), Krummendiek (1637), Heiligenstedten med Kampen (1631) og Lindau (købt 1665 af Henrik von Ahlefeldt), f. 1592; 1624—25 Hofjunker, 1627 Ritmester, 1634 beskikket til Ritmester ved det holstenske Komp. af Ridderskabets Rostjeneste, 1638 Landkommissær, 1643 et af de 8 Medlemmer af Ridderskabet, der underskrev den fornyede Union mellem Danmark og Hertugdømmerne, 1644 Oberstlieutenant, forsvarede 17 Okt. s. A. Passet ved Wärpinge nær Lund, 1645 Chef for en Ryttereskadron i Helsingør, 1648 ved Kong Frederik III's Hylding Ridder af Elefanten, 1650 aftakket fra Rostjenesten, 1657 Oberst og Chef for et Regiment, 1666 afg. fra Militærtjenesten † 1674. Gift 1^o 19 Jan. 1630 m. Anna Rantzau (Forældre: Amtmand i Steinburg Ditlev Rantzau til Pancker og Klampe og Dorothea Balthasar Ahlefeldts Datter til Heiligenstedten og Kampen), f. 1614 † 11 Dec. 1644; 2^o 7. Aug. 1646 paa Saxtorp m. Margrethe von Ahlefeldt, Datter af Jørgen von Ahlefeldt til Quarnbek † 1691 (se S. 102). — Børn: Andet Slægtled.

Andet Slægtled.

af første Ægteskab m. Anna Rantzau:

1. B e n d i x til Lehmkulen (1674) og Krummendiek, f. 1 Nov. 1631; 1646 paa Sorø Akademi, derefter i fransk Kristtjeneste, 1652 anbefalet af Kongen til Marskal Turenne, 1657 Oberstlieutenant i Henrik Sehesteds Rytterreg., fangen af Svenskerne og ført til Wismar, udvexlet i Febr. f. A., kort efter i gottorpsk Tjeneste, 1664 Oberst under Generalmajor von Wychs Reg., 1675 nyt Patent som Oberst, 1682 Landraad og 1685 Rang med Etatsraader † 1696. Gift m. Marie Elisabeth Qualen (Forældre: Landraad og Amtmand i Trittau Claus Qualen til Siggen og Lucie Rantzau), f. 1640 † 1716. — Børn: Tredje Slægtled I.
2. D i t l e v til Krummendiek og Kampen (1646), f. 16 Jan. 1633 paa Lehmkulen, 1646—48 paa Akademiet i Sorø, stu-

- derede ved Universiteterne i Köln, Strassburg, Tübingen og Genf, 1653 i Utrecht, 1654—55 i Italien og Spanien med Udflugt til Afrika, 1655 Hofmester hos Hertugerne Christian Albrecht og August Frederik, 1656 i Italien, 1658 ved Kejser Leopolds Kroning i Prag, s. A. Landraad og Amtmand paa Gottorp og var med Hertug Christian Albrecht i Kong Gustaf Adolfs Lejr for Kbhvn., 1660 (Juli) Sendebud hos Kurfyrsten af Brandenburg, 1662 med Hertug Christian Albrecht til Frankrig og Tyskland, 1665 Amtmand i Tønder † 9 Jan. 1667. Gift 1663 i Kiel m. Margrethe Hedevig Rantzau til Trøjborg (1663—†) (Forældre: Daniel Rantzau til Trøjborg og Mette Sehested), f. 25 Marts 1641 † 19 Maj 1687 i Itzehoe. — Datter: Tredje Slægtled II.
3. Ø l l e g a a r d, f. 26 Jan. 1638 paa Lehmkulen † 11 Febr. 1639 i Kiel.
 4. B a l t h a s a r til Heiligenstedten (1646) og Mehlbek (1673), f. 17 Dec. 1639 paa Lehmkulen, 1653 immatr. i Rostock, fulgte 1660 Statholder Greve Christian Rantzau til Wien † April 1691 i Hamborg. Gift 1663 m. Adelheid Benedicte Blome til Heiligenstedten og Mehlbek (—1692) (Forældre: Geheimeraad Henrik Blome til Farbe og Lucie Pogwisch), f. 1 Juli 1647; gift 2^o 1695 m. Generalmajor Otto Rantzau til Putlos og Bossee, f. o. 1648 † 15 Marts 1698 i Hamborg (gift 1^o 1673 m. Anna Magdalene Brockdorff); oprettede ved Testamente af 1736 af alle sine Kapitaler det saakaldte Rantzau-Heiligenstedten'ske Fideikommis, der efter hendes Død skulde gaa over til hendes Mands Brodersøn Landraad Bendix Balthasar von Ahlefeldt, og dennes mandlige Efterkommere, og naar disse skulde uddø, til Landraad Frederik Reventlows mandlige Descendens, samt derefter til Grev Burchard von Ahlefeldts Mandstamme, hvortil var knyttet den Bestemmelse, at hvis en Mand efterlod flere Sønner, skulde Adkomsten afgøres ved Lodtrækning; ved Bendix Balthasar von Ahlefeldts Død 1765 overgik Fideikommisset til Grev Johan Rudolph Ahlefeldt og er siden forblevet i Greverne Ahlefeldt-Eskilsmarks Besiddelse; hun døde 1739 og blev begr. i St. Laurentii Kirke i Itzehoe.
 5. Ø l l e g a a r d D o r o t h e a, f. 8 Febr. 1641 paa Lehmkulen † 6 April s. A.
 6. A n n a D o r o t h e a, f. 10 Dec. 1644 i Lübeck † lille.
- af andet Ægteskab med Margarethe von Ahlefeldt:*
7. A n n a D o r o t h e a, f. 10 Aug. 1649 i Kiel † o. 1695; gift April 1667 i Hamborg m. kurhannoversk Geheimeraad, Kammerpræsident og Drost i Friedland Otto XIII Rigsfriherre til Schauen, Wedesbüttel og Jühnde, f. 25 Dec. 1636 i Sønderborg † 5 Sept. 1693;
 8. J ø r g e n til Lindau (1674), f. 19 Juni 1651 i Kiel; 1666 immatr. ved Univ. i Kiel, boede fra 1684 paa Lindau † 16 Növ. 1700; gift 4 Nov. 1674 i Kiel m. Adelheid Benedicte

Buchwald (Forældre: Hans Adolph Buchwald til Jersbeck og Stegen og Margrethe Blome) † 2—3 Febr. 1718 i Kiel, 8 s. M. bisat i Gettorp. — Børn: Tredje Slægtled III.

Tredje Slægtled.

I.

Oberst Bendix von Ahlefeldts Børn med Marie Elisabeth Qualen.

1. **Henrik Bertram** til Lehmkulen (1696—1704), Heiligenstedten og Aschau (1711), f. 1668; 1687 immatr. i Kiel, indtraadt i svensk Militærtjeneste, 1692 Kaptajn, 1695 Afsked † 24 Maj 1714, begr. i Lebrade Kirke; gift 1698 m. Dorothea Rantzau til Heiligenstedten (—1741) og Aschau (Forældre: Geheimeraad Christian Rantzau til Rastorf og Ascheberg og Margrethe Rantzau, f. 1680, købte 1717 den simpsonske Gaard ved Nienstedten, boede 1725 i Preetz. — Børn: Fjerde Slægtled I.
2. **Anna Øllegaard**, f. 1672 † 1736; gift 11 Febr. 1695 m. Generallieutenant og Kommandant i Hannover Cuno Josua Rigsfriherre von Bülow til Abbensen og Löhrtorf, Satjewitz, Clausdorf og Rethwisch (1712), Siggen (1719) og Emkendorf (1729), f. 13 Jan. 1658 † 27 Juli 1733.

II.

Amtmand Ditlev von Ahlefeldts Datter med Margrethe Hedevig Rantzau.

Marie Elisabeth, f. 10 Jan. 1664 † 11 Jan. 1677, bisat 20 Marts s. A. i St. Petri Kirke i Hamborg.

III.

Jørgen von Ahlefeldts Børn med Adelheid Benedicte Buchwald.

1. **Henrik** til Lindau (1704), f. 26 Nov. 1680 i Kiel; 1700 paa det ridderlige Akademi i Kbhvn., berejste Frankrig og Italien, 1701 immatr. i Siena † 4 Marts 1709 paa en Ulvejagt ved Jersbeck, ramt af et Vaadeskud; gift 1704 m. Catharine Buchwald til Lindau (solgt 1711 ved hendes Konkurs til Svogeren) (Forældre: Joakim Christopher Buchwald og Dorothea Thienen) † Jan. 1712, begr. i Kiel (gift 2^o m. Hieronymus Thienen til Maslev; f. 8 Marts 1685 † 19 Nov. 1720, begr. 30 Juli 1721 i Kiel). — Børn: Fjerde Slægtled II.
2. **Hans Adolph**, f. 26 Juli 1682 i Kiel † Dec. s. A.
3. **Balthasar** til Lindau (1711—35) med Behrensbrook og Rothenstein, Fresenhagen (1716—18), Aschau (1714—18) og Neudorf (1728), f. 25 Juli 1684 paa Lindau; studerede 1705 i Angers, 1706 Fændrik, senere Lieutenant i braunschweig-lüneburgsk Tjeneste, 1708 hertugelig holsten-gottorpsk Lieutenant ved Reg. Livdragoner i Brabant, tog s. A. Del i Belejringen af Lille, 1709 af Mons, 1710 af Douay, Béthu-

- ne og Aire samt 1712 af Landrecies, 1713 Oberstlieutenant, efter Freden Jægermester og Hofmarskal hos Fyrstebiskoppen af Lübeck, Hertug Christian August til dennes Død; s. A. af Hertug Carl Frederik af Holsten-Gottorp udnævnt til Geheimeraad, 1732 Afsked, 1734 Oberst og Chef for 5. Lyske Rytterreg., s. A. Chef for Livreg. Dragoner, deltog med Hjelpekorpset i kejserlig Tjeneste i Kampagnen ved Rhinen, 1742 Generalmajor, 1750 Kommandant i Glückstadt, 1751 Generallieutenant, gik allerede 1735 fallit og døde forgældet 15 Marts 1752 paa Schmoelerhof ved Kiel. Gift 1^o 2 Dec. 1711 i Hamborg m. Catharine Hedevig Rantzau (Forældre: Cai Rantzau til Ahrensburg og Magdalene Hedevig Rantzau), f. i Paasken 1697 paa Meilstorf, døbt i Woldenhorn † 20 April 1713 i Hamborg i Barselseng; 2^o 29 Maj 1714 m. Sophie Hedevig Wohnsflæth (Forældre: Landraad og Amtmand i Husum Sivert Wohnsflæth til Möhlhorst og Gross Nordsee og Sophie Ernestine von Baudissin), f. 22 Juli 1697 i Husum † 5 Juli 1728; 3^o 29 Juli 1730 paa Schmoelerhof m. Ida Emerentia von Ahlefeldt (Datter af Vilhelm von Ahlefeldt til Haselau) † 1741 (se S. 139). — Børn: Fjerde Slægtled III.
4. **M a r g a r e t h e**, f. 4 Juni 1686 paa Lindau † ung.
 5. **Ø l l e g a a r d**, f. 22 Aug. 1687 paa Lindau † ung.
 6. **C a t h a r i n e H e d e v i g**, f. 12 Dec. 1688 paa Lindau; 1714 indskr. i Preetz), 1750 Priorinde i Klostret † her 9 Nov. 1761.
 7. **A n n a D o r o t h e a**, f. 7 Maj 1690 paa Lindau; 1715 indskr. i Preetz † 11 Febr. 1768.

Fjerde Slægtled.

I.

Henrik Bertram von Ahlefeldts Børn med Dorothea Rantzau.

1. **M a r i e E l i s a b e t h**, f. 24 (27) Maj 1699 † 27 Jan. 1743 paa Ascheberg; gift 4 Aug. 1717 paa det Schenk von Winterstedtske Gods Holm i Lüneburg m. kurbraunschweig-lüneburgsk Generallieutenant og Kommandant i Lüneburg Christian Ludvig Friherre von Hammerstein til Krummendiek og Kampen (1720—62) og Castorf i Lauenborg (1749), f. 18 Nov. 1682 paa Loxten † 22 Dec. 1759 i Lüneburg.
2. **C h r i s t i a n**, f. 12 Juli 1701, døbt 19 Juli i Lebrade Kirke † 1720.
3. **B e n d i x B a l t h a s a r** til Aschau (1714), Bekhof (ved Wilster) og Friedrichsgabe (Hollingsted Sogn) og til det Rantzau-Heiligenstedtske Fideikommis (1739), f. 1703 i Kiel, døbt 30 Jan. i St. Nikolai Kirke, berejste Frankrig, Italien og England, indtraadte i kurhannoveransk Militærtjeneste, blev 1734 Kaptajn, da han var Inspektør paa Svoegers Ods Krummendiek, —1748 storfyrstelig holstengottorpsk Landraad, boede 1755 i Altona og 1756 paa Fried-

- richsgabe i trange Kaar † i Cantelou ved Rouen 22 Dec. 1765. Gift 1^o 1734 m. Sophie Baronesse von Reichenbach (Forældre: Etatsraad Christian Ernst Friherre von Reichenbach til Mehlbek og Catharine Reventlow) † 1743 i Hamborg, bis. 19 Febr. s. A. i Lehrade Kirke; 2^o 1746 m. Dorothea Louise Baronesse von Reichenbach (Søster til forrige). — Børn: Femte Slægtled I.
4. **Bendix Balthasar**, f. 13 April 1707 i Kiel † 1729.

II.

Henrik von Ahlefeldts Børn med Catharine Buehwald.

1. **Adelheid Charlotte**, f. 1704 † faa Dage gl.
2. **Joakim Christopher** til Neudorf (Qettorf Sogn) (1725), f. 30 Okt. 1705, fik 1725 Pas til fremmede Lande † 1728 i Kiel, Liget ført 28-Febr. s. A. til Qettorf Kirke.
3. **Adelheid Henriette**, f. 10 Sept. 1708 paa Lindau, døbt 13 Sept. i Qettorf Kirke † 30 Sept. 1730; gift 1724 m. storfyrstelig Geheimeraad Ditlev Greve Rantzau til Oppendorf, Schönhorst og Bürau, f. 1696 † Dec. 1780 (g. 2^o 1731 m. Øllegaard Catharine Brockdorff, f. 1704 † 1785, sep. 1746).
4. **Frederikke Dorothea**, f. 14 Okt. 1709 paa Lindau † 24 Aug. 1745. begr. 8 Sept. i Preetz Kirke; gift 1728 m. storfyrstelig Konferens- og Landraad og Jægermester Henning Thienen, f. 7 April 1704 † 2 Aug. 1782 i Kiel.

III.

General Balthasar von Ahlefeldts Børn

af første Ægteskab med Catharine Hedevig Rantzau:

1. **Adelheid Benedicte**, f. 20 April 1713 i Hamborg † 16 April 1737, bis. 26 April fra Preetz Bykirke, ført til Qettorf Kirke; gift 10 Nov. 1733 i Hamborg m. kurhessisk Kammerherre Christian August Baron Schlitz von Goertz, f. 6 Juli 1708 † 21 Nov. 1775 (gift 2^o 4 Marts 1740 m. Marie Dorothea von Haxthausen, f. 1708 † 1786);

af andet Ægteskab med Sophie Hedevig Wohnsleth:

2. **Margrethe Henriette**, f. 6 Juni 1715 paa Lindau, hjd. 8 Juni † 12 Uger gl.
3. **Catharine Hedevig**, f. 26 Okt. 1716 paa Lindau, hjd. 31 s. M.; gift 14 Juni 1734 m. Kaptajn Schack von Brockdorff til Aschau, Adserstrup og Grimsted (Frederiksdal), levede begge 1747 forarmet og hjemløse.
4. **Sophie Ernestine**, f. 11 Febr 1718 i Kiel † 14 Uger gl.
5. **Georgine**, f. 11 Maj 1719 paa Lindau, hjd. 13 s. M. † 25 Juni 1783 i Kiel, bis. 4 Juli fra St. Nikolai Kirke; gift 1735 m. hertugelig meklenborg-güstrowsk Landraad Achatz Ludvig von Hahn til Diekhof, Drörlitz, Repeschen-

- dorf, Striesenow og Leisow, f. 17 Marts 1700 paa Seeburg † 1763, begge bgr. i Slotskapellet paa Diekhof.
6. **Georg Henrik**, f. 21 Juli 1720 paa Lindau, hjd. 23's. M.; 1735 immatr. i Kiel, s. A. Fændrik reformé ved Livreg. Drag., 1738 virk. Fændrik, 1744—50 Gesandtskabsattaché i London, 1744 virk. Lieutenant, 1747 Kaptajn, 1758 til slesvigske Nationalreg., 1766 Afsked, blev afsindig og 1756 sat i Huset hos Organisten i Schöneberg ved Preetz, † her 24 Marts 1806.
7. **Siegfried Ernst** til Steinhausen ved Wismar, Hageböck og Eichhorst i Bukow Amt (Meklenborg), f. 13 Nov. 1721 paa Lindau, hjd. 14 s. M.; 1738 Fændrik i den braunschweig-lüneburgske Hær, 1741 Lieutenant, 1745 Kaptajn, 1751 Major, 1757 Oberstlieutenant, førte i Slaget ved Minden 1 Aug. 1759 Garderegimentet sejrrigt under General Waldegrave mod Franskmandene, s. A. Oberst; kæmpede 1761 i Westfalen, kommanderede i Træfningen ved Wilhelmsthal ved Kassel 24 Jan. 1762 som Generalmajor og Brigadechef; s. A. virk. Generalmajor, besatte 28 Dec. Hanau, Kommandant i Ratzeburg, 1772 Generallieutenant og 1788 General af Inf. † 7 Febr. 1792 i Ratzeburg, bgr. i Sognekirken i Steinhausen, Neuburg. Gift 4 Febr. 1757 i Rostock (Mariekirken) m. Sophie Charlotte von Bassewitz (Forældre: Christopher von Bassewitz og Elisabeth Charlotte von Bibow), f. 11 Dec. 1740, døbt 28 s. M. i Neuenkirchen, indskr. i Dobbertain Kloster † 16 Marts 1775 i Ratzeburg. — Børn: Femte Slægtled II.
8. **Hans Adolph**, f. 12 Okt. 1722 paa Lindau, hjd. 15 s. M.; 1735 immatr. i Kiel, 1738—41 i kurkölnsk Tjeneste, 1740 Fændrik reformé i Dronningens Livreg., 1741 Secondlieutenant, 1745 Lieutenant i Livreg. Dragoner, 1749 Kaptajnlieutenant, 1750 Kaptajn, 1754 til Livreg. t. H., 1756 kar. Major, 1757 Secondmajor, 1760 Premiermajor, 1761 Oberstlieutenant og Kompagnichef ved den 1763 komb. Hest- og Fodgarde, 1765 Deputeret i Generalkrigsdirektionen, s. A. Oberst af Kav., 1765—67 Chef for 3. Departements Kontor, 1766 Oberst i de kombinerede Livgarder, s. A. (11 Sept.) Deputeret i det høje Krigsraad, 1767 Oberst og Chef for fyenske hvervede Dragonreg. og Deputeret i Generalkrigsdirektoriet, 1772 (Marts) —73 (Juni) Envoyé i Haag, 1773 Medlem af Generalitets- og Kommissariats Kollegiet og hvid Ridder (10 Juni), 1774 Generalmajor af Kav., 1776—79 Gesandt i St. Petersborg, 1779 Prædikant af Excellence og Rang med Gehejmeraader, 1776—89 Medlem af Direktionen for de kgl. Stutterier og 1778—89 for Landstutterierne, 1784—89 Direktør for den kgl. Veterinærskole, 1782—89 Direktør for den alm. Enkekasse, 1781—89 1. Deputeret i Generalitets- og Kommissariatskollegiet, 1783 Generallieutenant af Kav., 1784 (6 April) Overgeneraladjutant, 1789 Geheimekonferensraad,

- 1802 General af Kav. † 23 Jan. 1807 i Odense. Gift 29 Sept. 1770 paa Taasinge m. Vibeke Margrethe Juel til Bramstrup og Lindved, Aasum H. (1762—98) (Forældre: Geheimeraad Peder Juel til Hverringe og Birte Catharine Levetzau), f. 29 Aug. 1734 paa Bygholm † 5 April 1793 i Odense (gift 1^o 26 Maj 1758 m. Kammerherre, Oberst Caspar Christopher Brockenhuus til Bramstrup og Lindved, f. 16 April 1722 † 17 Marts 1762), bgr. med sin Ægtefælle paa Lyndelse Kirkegaard, testamenterede til Legater og Stiftelser 103 000 Rdlr.
9. Sophie Ernestine, f. 8 Nov. 1723 paa Lindau, hjd. 9 s. M. † 6 Okt. 1779 i Itzehoe, bis. i Gettorf.
10. Johan Frederik, f. 30 April 1725 paa Lindau, hjd. 1 Maj † som Jagtjunker hos Prinsen af Oranien.
11. Anna Meta, f. 5 Sept. 1726 paa Lindau, hjd. 6 s. M. † 6 Febr. 1793 i Slesvig; gift 1749 m. Kansler ved Overretten i Slesvig, Geheimeraad Johan Ludvig von Jüger til Winnigen ved Slesvig, f. 1726 † 27 Jan. 1793, bgr. med sin Hustru i Slesvig Domkirke.

Femte Slægtled.

I.

Landraad Bendix Balthasar von Ahlefeldts Børn

af første Ægteskab med Sophie Baronesse von Reichenbach:

1. Dorothea Margrethe, f. 1734 † 19 Jan. 1790 som Konventualinde i Itzehoe adelige Kloster.
2. Adelheid Benedicte, f. 13 Okt. 1735 † 4. April 1808 i Kiel, gift 9. Aug. 1764 m. storfyrstelig holsten-gottorpsk Generalmajor Peter Gustav von Gollowin, f. 1728 i Rusland † 20 Febr 1809 i Kiel.
3. Sophie Christine, f. 1737 i Kiel, døbt 2 Sept. † 21 Nov. 1799 paa Christianshavn; gift 1770 i Itzehoe m. Premierlieutenant ved Jyske Kyradsérreg. Christian Albrecht Harder, f. i Nov. 1733 i Itzehoe † 1 Jan. 1773.
4. Claus Hans Ditlev, f. 1739 i Kiel, døbt 18 Febr † 1759 i Rusland.
5. Ernst August, f. 1740 i Kiel, døbt 2 Jan. † s. A., Liget ført fra Kiel 18 Okt.
6. Ernst August, f. 1741 i Kiel, døbt 22 Jan. † lille.
7. Amalie Charlotte, f. 1742 i Kiel, døbt 5 Maj, levede 1764.

af andet Ægteskab med Dorothea Louise Baronesse von Reichenbach:

8. Dorothea Catharina, f. o. 25 April 1750; 1770 indskr. i Uetersen, boede her fra 1779 og 1792 Priorinde † 7 Juli 1814 i Uetersen.

II.

General Siegfried Ernst von Ahlefeldts Børn med Sophie Charlotte von Bassewitz.

1. **Balthasar**, f. 3 Sept. 1759 paa Steinhausen, døbt 7 Sept. i Neuburg, immatr. i Oöttingen, duellerede i Thiergarten ved Berlin 2 Marts 1780 m. Kammerherre von Marschall, dødelig saaret † 5 Marts.
2. **Sophie Charlotte**, f. 4 Febr. 1762 paa Steinhausen, døbt i Neuburg, Hofdame hos Landgrevinde Louise af Hessen-Kassel i Slesvig † 12 Nov. 1833 i Hannover, gift 22. Okt. 1784 paa Steinhausen m. Kammerherre, hvid Ridder, Generallieutenant Rochus Greve Lynar, f. 18 Marts 1745 i Itzehoe † 30 Jan. 1825 i Slesvig; begge begr. i Oettorf Kirke.
3. **Georgine Juliane**, f. 2 Febr 1764 paa Steinhausen, døbt 3 s. M. i Neuburg Kirke † 1 Juli 1821 i Hannover; gift 1^o 29 Maj 1783 i Ratzeburg m. Landraad, Kammerherre Ditlev von Ahlefeldt til Saxtorp (se S. 145), skilt 1795; gift 2^o 27 Maj 1796 paa Eldingen ved Celle m. hannoveransk General Ernst Eberhard Cuno Friherre Langwerth von Simmern, f. 20 April 1757 i Hannover, falden 28 Juli 1809 i Slaget ved Talavera.
3. **Meta Ernestine**, f. 23 April 1765 paa Steinhausen † 27 Marts 1847 i Celle; gift o. 1785 m. hannoveransk Stats- og Justitsminister og Præsident for Overappellationsretten i Celle Georg Friedrich August von der Wense til Eldingen og Bergfeld, f. 29 Juni 1745 paa Eldingen † 26 Sept. 1811 i Plöen.
4. **Heinrich Christopher** til Steinhausen (1792—95) og Altenhagen (1795—98), f. 4 Juni 1766 paa Steinhausen; 1779 Fændrik i den hannoveranske Hær, 1783 Afsked, 1785 immatr. i Oöttingen, Kammerjunker, flyttede 1798 til Wismar † 25 Jan. 1802 i Hannover. Gift 1795 m. Birgitte Magdalene von Bomin, f. 1773 † 30 Nov. 1852 i Berlin. — En Datter: Sjette Slægtled.
5. **Sophie Wilhelmine**, f. 12 Febr 1769 i Ratzeburg † 13 Marts 1846 i Hannover; gift 1^o 14 Jan. 1785 i Ratzeburg m. Regeringsraad Carl Christian Ludvig Friherre Langwerth von Simmern, f. 27 Okt. 1750 † 10 Febr. 1803 i Ratzeburg; 2^o 27 Nov. 1804 i Celle m. hannoveransk Generalmajor og Kommandant i Hannover Hartvig Johan Christopher von Hedemann til Dorste og Elverhausen, f. 24 Okt. 1756 i Slesvig † 18 Aug. 1816 i Hannover, bgr. 23 s. M. paa Dorste (gift 1^o 3 Dec. 1782 i Stade m. Helene Louise Friederike von Mutio, f. 12 Maj 1765 i Stade † 21 Jan. 1804 i Hannover).

von Ahlefeldt.

Sjette Slægtled.

**Kammerjunker Heinrich Christopher von Ahlefeldts Datter med
Birgitte Magdalene von Bomin.**

Adolphine Ernestine, f. 12 April 1795 i Wismar, var i Huset hos sin Tante Generalinde Langwerth von Simmern, 1823 Hofdame hos Hertuginde af Cambridge i Hannover og fulgte hende 1837 til England, 1850 Konventualinde i Preetz † her 1 Nov. 1897 i en Alder af 102 $\frac{1}{2}$ Aar.

VI.

Linjen Wittmold.

(S. 44)

Henrik von Ahlefeldt til Wittmold (1506), tjente fra tidlig Ungdom Hertug Frederik som Hofsinde paa Gøttrup, fulgte ham 1494 til Berlin og 1502 til Stendal; er vel den af samme Navn, der 1515 til Hertug Frederik solgte Godsset Schönhorst, »som han og hans Forfædre havde ejet«, medbeseglede Hertugens og Prinsesse Sophie af Pommerns Ægtepagt, var 1519 Amtmand i Steinburg, fra 1522 paa Gøttrup (vist til 1528), da han beseglede Overenskomsten mellem Lübeck og Hertugdømmerne Slesvig og Holsten, blev 1523 sammen med Biskop Gudske, Claus von der Wisch og Henrik Rantzau af Hertugen under dennes Fraværelse betroet med Regeringen i Hertugdømmerne, skal ogsaa en kort Tid have været Amtmand i Kiel og Plöen, nævnes 1530—40 som Provst i Preetz, fik 1533 af Kongen et frit Borglen i Rendsborg, bekendte sig paa Landdagen i Rendsborg til den katolske Lære, vist † 1541. Gift m. Anna Rantzau (Forældre: Joakim Rantzau til Schönweide og Anna von Ahlefeldt), skrives til Wittmold † 1579, begge begr. i Plöen Kirke. — Børn:

Andet Slægtled.

1. Johan til Wittmold, som hans fire Brødre overlod ham i 1555; var 1564 ved Hyldingen i Flensborg, 1568 ved Dronning Sofies Ligprocession i Slesvig, 1580 ved Lenshandlingen i Odense, hyldede 1592 Hertug Johan Adolf † 1593, begr. i Plöen; gift o. 1570 m. Adelheid i Rantzau (Forældre: Joakim Rantzau og Anna von der Wisch). — Børn: Tredje Slægtled I.
2. Bendix til Spøttrup; 1556 Medlem af det kgl. Skydeselskab, tjente 1563—70 ved den lundske Fane, 1571 Hofjunker, 1572—75 Kammerjunker, fik 1573 Følgebrev paa Spøttrup, som hans Fæstemø Jfr. Dorothea Krabbe da havde i Væрге, og 1574 overdraget den afgiftfri mod at tjene Riget med 4 Heste, fulgte 1576 Kongen til Meklenborg † 26 Juni 1576 i Bützow. Gift 2 Okt. 1575 paa Frederiksborg Slot m. Dorothea Krabbe til Store Rugtved (Forældre: Rigsraad Iver Olobsen Krabbe til Østergaard og Magdalene

von Ahlefeldt.

- Banner) † 1623, begr. 20 Dec. i Grindløse Kirke (gift 2^o 1577 ell. 1578 m. Erik Lykke til Eskjær † 1602). — Datter: Tredje Slægtled II.
3. **Jørgen** til Thorstorff ved Grevesmühlen i Meklenborg, af hvilket han 1566 fik Halvdelen i Pant af Hertug Johan Albrecht; lovede 1580 sammen med 24 Adelsmænd til enhver Tid at indstævne sin for Ægteskabsbrud mistænkte Hustru for Retten; anbefalet 1583 af Kongen til Hertug Ulrik † 1589. Gift før 1570 m. Dorothea von Bassewitz (Forældre: Vicko von Bassewitz og Anna von Hobe) † 1610 vist i Flensborg. (Begges Navne og Vaaben paa en Kirkerude i Bössow). — Børn: Tredje Slægtled III.
 4. **Jesper**, tjente 1563—70 ved den lundske Fane, hyldede 1593 (til Wittmold), levede i Plöen † 1616, begr. i Plöen Altstadt Kirke.
 5. **Christopher**, tjente ved Rytteriet, 1553 ved Belejringen af Metz, deltog i de tyske Krige, 1559 ved Heide, nævnes 1572 som boende paa Thorstorff, tjente senest i Nederlandene og Frankrig og ansøgte 1596 Kongen om Understøttelse til at drage i Felten mod Tyrkerne.
 6. **Margarethe** † 1595, begr. i Plöen Altstadt Kirke.

Tredje Slægtled.

I.

Johan von Ahlefeldts Børn med Adelheid Rantzau.

1. **Henrik** til Wittmold (1593—†), f. o. 1570, hyldede 1592 og 1593, var 1622 til Stede ved Hertug Hans d. Y.'s Ligbegængelse † 1631, begr. i Plöen; gift m. Mette von der Wisch (Forældre: Volf von der Wisch til Presenhagen og Dorothea von der Wisch), solgte 1637 Wittmold † 1640 i Kiel, begr. Okt. i St. Nikolai Kirke. — Børn: Fjerde Slægtled I.
2. **Bertram**, levede udenlands, stævnede 1622 sin Broder, levede 1637.
3. **Dorothea**.

II.

Bendix von Ahlefeldts Datter med Dorothea Krabbe.

Dorothea.

III.

Jørgen von Ahlefeldts Børn med Dorothea von Bassewitz.

1. **Henrik**, ejede Thorstorff i Forening med Brødrene, der gik udenlands og overlod Styrelsen til deres Søkende, boede 1611 i Skaane, var 1614 Ejer af Gaarden Eike, Hjelmeland Sogn, Stavanger Amt, forlod o. 1620 Norge, sin Hustru »til allerstørste Skade og Armod«, hvervede 1623 i dansk Tjeneste et Kompagni i Oerberg i Bremen, fik 1625 Bestalling paa et Kompagni t. F., 1628 i Skaane, flyttede

- efter Krigen til Holsten, boede 1647 i Kiel, var 1648 i Indlager, klagede 1649 til Kongen over sin Hustru, der havde forladt ham. Gift 1^o før 1614 m. Margrethe Gyntersberg til Mel og Radø (Forældre: Axel Gyntersberg til Mel og Kirstine Benkestok), levede 1632; 2^o før 1648 m. Dorothea Pogwisch (Forældre: Benedict Pogwisch til Maslev og Binebek og Drude Wensin), gjorde 1683 Testamente.
2. **Bertram**, nævnes 1602, boede 1619—22 paa Stipsdorf i Holsten, havde 1623 et Kompagni i dansk Tjeneste, fik 1625 Bevilling paa et Kompagni t. F., boede 1629 paa Thorstorff, solgte 1632 sin Andel af Gaarden og flyttede til Lübeck, levede endnu 1639; gift 1614 m. Elisabeth Qötz von Olenhusen (Forældre: braunschweigsk Kansler, Dr. Jur. Joakim Qötz von Olenhusen og Clara Erneste von Rauschenplatt). f. 1596, levede 1625. — Søn: Fjerde Slægtled II.
 3. **Margarethe**, forvaltede Thorstorff sammen med Søsteren Catharine, boede 1641 paa Neuenhaus hos Hans Rantzau, levede endnu 1646.
 4. **Catharine** † vist 1634, gift 1^o o. 1612 m. Johan von Kardorf til Alten Karin † før 1624, da Enken bortforpagtede Thorstorff; 2^o m. Otto Christopher Salzwedel.
 5. **Elisabeth**, solgte 1630 sin Andel i Thorstorff til Hertug Adolf Frederik, ansøgte denne om Stadfæstelse paa Søsteren Catharines Testamente, boede først i Schwerin, siden og endnu 1643 i Lübeck.
 6. **Anna**, levede 1613 i Lübeck; gift m. Joakim Wittorp fra Neumünster † 1612.

Fjerde Slægtled.

I.

Henrik von Ahlefeldt til Wittmolds Børn med Anna Rantzau.

1. **Johan** til Wittmold (1631), f. 19 Jan. 1593; deltog i Kalmarkrigen som Ritmester, saaret 22 Aug. 1621 ved Ryssby, 1622 ved Hertug Hans d. Y.s Ligbegængelse, overtog Wittmold mod at udbetale Broderen Melkior 15,000 Rdl.; 1633 ved Hertug Joakim Ernsts Bryllup, 1635 ved Hertug Johan Frederiks Bisættelse † 16 Okt. 1636 paa Wittmold.
2. **Volf**, f. o. 1595, ihjelstukken 1636 (efter andre 1626) i Lübeck.
3. **Adelheid**, gift m. Otto Rantzau til Damp † 1662, begr. 26 Febr. i Ekernförde Kirke.
4. **Melkior** til Grönwold (1631), var 1622 ved Hertug Hans d. Y.s Ligbegængelse, deltog i Kejserkrigen, saaret 1624 ved Bockenem, 1627 i Fangenskab, udvekslet mod en kejserlig Lieutenant † 20 Maj 1633 paa Grönwold, forhekset; gift 1631 (Ægtepagt dat. Grönwold 5 Juli) m. Anna von Ahlefeldt, Datter af Henrik von Ahlefeldt til Grönwold, afhændede 1637 Gaarden til Breide Rantzau til Nær. — Søn: Femte Slægtled.

5. **Helvig**, var som ung i Huset hos adelige Fruer; gift 1647 m. **Borger** i Abroe ved Tønder Sønneke Carstens.

II.

Bertram von Ahlefeldts Søn med Elisabeth Götz von Olenhusen.

Joakim, hvem Just Høeg 1622 fik Paalæg om, straks at optage i Sorø Skole.

Femte Slægtled.

Melkior von Ahlefeldts Søn med Anna von Ahlefeldt.

Henrik til Damp og Ø; f. 1632, som ung i fremmed Kristtjeneste, deltog 1652 i Belejringen af Angers, købte 1656 af Volf von der Wisch Damp og Ø; 1657 (Febr.) Ritmester ved Henrik von Ahlefeldts hvervede Rytterreg., fangen 23 Juli ved Puhlsbüttel, i Dec. ved Bertram Rantzaus Reg., 1659 Generaladjutant hos Feltmarskal Eberstein, afgaaet April 1661; var 1660 i Hertug Frederik III.'s Ligprocession og 1661 ved Hertug Christian Albrechts Hylding † 12 Marts 1678 i Utrecht, begr. i Siseby. Gift o. 1658 m. **Margrethe Hedevig** von Ahlefeldt (Datter af Oberstlieutenant Claus von Ahlefeldt til Ojelting) der 1696 købte Westensee † 1703 (se S. 121). — Børn:

Sjette Slægtled.

1. **Hedevig Benedicte**, f. 1659, døbt 24 Jan. s. A. i Rendsborg, 1683 indskr. i Preetz † 13 Febr. 1705 paa Lammershagen.
2. **Henrik**, vist † i Norge.
3. **Frederik Christian** † i Frankrig.
4. **Claus**, f. 27 Sept. 1665 † 17 Maj 1673.
5. **Ottilie Elisabeth** † 10 Sept. 1706; gift m. Jægermester Bendix Bertram von Buchwald til Lammershagen (1682), f. 1657 † 14 April 1717 paa Lammershagen, begr. i St. Ægidii Kirke i Lübeck.
6. **Mette Catharine**, Konventualinde i Itzehoe † 21 Maj 1730.
7. **Johan Rudolph** til Westensee (1686—1706), f. o. 1668, var 1683 Page paa Gottorp, købte senest 1692 Annehof og Schierensee (solgt 1699) † 27 April 1703; gift o. 1686 m. **Margrethe Helvig Rumohr** (Forældre: Asmus Rumohr til Dyttebøl og Dorothea von Ahlefeldt) (gift 2^o 1721 m. Amtmand i Svavsted, Ocheimeraad Ditlev Rentlow til Stubbe, f. 9 Sept. 1666 † 24 Jan. 1733). — Børn: Syvende Slægtled I.
8. **Joakim** til Ø (1693), ved Lodtrækningen mellem Brødrene; **Muggesfelde** (1694), **Vindingen**, **Kaleby S.** (1697—1705), **Wandsbeck** med **Marienthal** og **Wendemuth** (1705—

- 37) og Westensee (1706—10), f. 1670 † 5 April 1744; Kammerjunker hos Hertug Carl Frederik af Gottorp; gift 30 Okt. 1695 m. Frederikke Marie Friherreinde Kielman von Kielmansegg (Forældre: Friherre Frederik Christian Kielman von Kielmansegg og Marie Elisabeth von Ahlefeldt), f. 23 Jan. 1673 † 31 Okt. 1729 paa Wandsbeck Slot, begr. i Slesvig Domkirke.
9. **Bendix** til Damp (1693—1706), Hanerau (1702—03), Quarnbek (1703—08), Marutendorf med Blockshagen (1703—05) og Bothkamp med Borghorst (1705—†), f. 7 Nov. 1671 paa Ø † 9 April 1723 paa Bothkamp; gift 1^o 29 Okt. 1697 m. Ida Margrethe Rumohr (Forældre: Frederik Rumohr til Røest og Tøstrup og da Qualen), f. 20 Sept. 1683 paa Røest † 30 (25) April 1722 paa Bothkamp; 2^o Jan. 1723 m. Margrethe Sophie Rumohr (Forældre: Bendix Frederik Rumohr og Hedevig Baudissin), f. o. 1695 † 1744 (gift 2^o m. Landkommissær Carl Friedrich von Wittorff til Lüdersburg og Jürgenstorff i Hannover, f. 25 Marts 1682 † 26 Jan. 1758). — Børn: Syvende Slægtled III.
10. **Margrethe Hedevig**, f. 1673 † 1749, begr. 29 Jan. i Borby Kirke; gift m. Oberstlieutenant Christian von Leuenburg til Gischow og Reinstorf i Meklenborg, Schierensee med Annenhof, Himmelmark og Hohenstein, f. o. 1665 † 1722, begr. 22 Aug. fra Borby Kirke.

Syvende Slægtled.

I.

Johan Rudolph von Ahlefeldts Børn med Margrethe Hedevig Rumohr.

1. **Dorothea**, f. 25 Okt. 1687 † 11 April 1698, begr. i Siseby.
2. **Margrethe Hedevig** til Damp (1723), f. 14 Juli 1690 † 1 Dec. 1744; gift 1708 m. Jørgen von Ahlefeldt til Damp (se S. 139).
3. **Helvig Frederikke**, f. 30 Okt. 1691 † 1777; gift 12 Jan. 1712 m. Kaptajn Jesper Ludvig Qualen til Siggen, Westensee og Binebek, f. 19 Marts 1687 † 1752, begr. 26 Maj fra St. Michaels Kirke i Slesvig.
4. **Dorothea**, f. o. 1692 † 1733, begr. 9 Okt. i Preetz; gift m. Cai Frederik von Schack til Dörpt og Kriseby † 1721.

II.

Kammerjunker Joakim von Ahlefeldts Børn med Marie Elisabeth Friherreinde Kielman von Kielmansegg.

1. **Henrik**, f. 1696, Kadet i Romelings Reg., deltog i Belejringen af Stralsund, 1716 Secondlieutenant i Prætorius' hvervede Reg., s. A. Secondlieutenant, 1718 Kaptajn i Jo-

- hansens hvervede Reg. † straks efter i Kbhvn., begr. 19 Marts (P).
2. **F r e d e r i k C h r i s t i a n**, f. 1698 paa Vindingen, døbt 8 Dec. i Kaleby Kirke; 1719 Landraad, 1722—39 Raad ved det gottorpske Justitskancelli † 23 Juni 1753 i Oldesloe; gift 1737 paa Stottet Vehnden ved Riga m. Catharine Charlotte Anna Margrethe von Boetticher (Fader: russisk Resident i Hamborg, Kammerraad Johann Friederich von Boetticher) † 1759. — Børn: Ottende Slægtled I.
 3. **J o a k i m**, f. 29 Marts 1700 paa Vindingen † 1719 i Kbhvn., ligesom Broderen Henrik i Huset hos Pastor Schreiber, begr. 16 Sept.
 4. **J o h a n A d o l p h**, f. 17 Sept. 1701 paa Vindingen; 1727 Kadet ved Oberst Prætorius' Reg. † Vinteren 1729 paa Flugt fra Hitler Skansen.
 5. **J o h a n R u d o l p h**, f. 27 Sept. 1703 paa Vindingen; 1722 Kadet i Oberst Prætorius' Reg. † før Juni 1727.
 6. **B e n d i x**, f. o. 1705; 1730 Student i Utrecht, var 1733 i Paris † Sept. 1738.

III.

Bendix von Ahlefeldts Børn med Ida Margrethe Rumohr.

1. **H e n r i k** til Bothkamp (1723); f. 7 April 1703 paa Hanerau; 1717 immatr. i Kiel, 1723 i Halle, o. 1740 Landraad † 11 Okt. 1749 i Spaa; gift 22 Febr. 1725 i Kiel m. Margrethe Øllegaard Brockdorff (Forældre: Geheimkonferensraad Cai Brockdorff til Gaartz og Anna Catharine von Ahlefeldt), f. 17 Febr. 1707 † 20 Dec. 1763 i Kiel, begr. 26 s. M. i Siseby Kirke. — Børn: Ottende Slægtled II.
2. **B e n d i x** † som Barn i Preetz.

Ottende Slægtled.

I.

Landraad Frederik Christian von Ahlefeldts Børn med Catharine Charlottes Anne Margrethe von Boetticher.

1. **M a r g a r e t h e**, f. 1737 i Hamborg, døbt 13 Juli; 1746 indskr. i Itzehoe Kloster † 19 April 1790 i Neumünster, begr. 29 April i Itzehoe.
2. **F r e d e r i k k e M a r i e**, f. 1738 paa Muggesfelde, døbt i Warder † ung.
3. **J o a k i m**, f. 1740 paa Muggesfelde, døbt i Warder, ved den Alexander Joakim, der † 27 Marts 1758 og blev begr. i Hademarschen i sin Formynder Johan Rudolph Rumohrs Begravelse.
4. **F r e d e r i k C h r i s t i a n**, f. o. 1741, tjente i den gottorpske Hærstyrke op til Ritmester, duellerede 1776 paa Tolkskovby med Kaptajn J. C. G. von Ehrencrons Frue † 12 Febr. 1814.

II.

**Landraad Henrik von Ahlefeldts Børn med Margrethe Bllegaard
Brockdorff.**

1. **Anna Catharine**, f. 4 Sept. 1726 † 12 April 1800 paa Bukhagen; gift 20 Okt. 1750 m. Ritmester Johan Joakim Rumohr til Bukhagen, f. 12 Marts 1713 † 15 Nov. 1793 i Hamborg.
 2. **Ida Margarethe** til Bothkamp, f. 6 Juni 1728 † 28 Okt. 1782; gift 26 Okt. 1745 i Kiel m. Kammerherre hos Hertug Carl Frederik af Plöen, Land- og Konferensraad Johan Rudolph Rumohr til Hanerau, Kronsburg og Bothkamp, f. 5 Dec. 1705 paa Hanerau † 28 Okt. 1782.
 3. **Bendix**, f. 15 Sept. 1734; 1749 immatr. i Kiel, 1755 Kornet i 1. fyenske Rytterreg., 1755 Lieutenant i 3. jyske Rytterreg., s. A. Ritmester † 18 Febr. 1760 i Elmshorn.
-

VII.

Godske von Ahlefeldt og hans Efterslægt til Bossee og Lindau.

(S. 32)

Godske til Bossee og Lindau, f. o. 1400, nævnes først 1418 som yngste af Hr. Claus' 5 Sønner i Skødet til Klostret Itzehoe paa Luessee (se S. 17), medforseglede 1423 Hertugerne Henrik, Adolf og Gerhards Erklæring om Voldkiiftskendelse i deres Strid med Kong Erik og 1428 den mellem hans Broder Benedict og Hertugerne Adolf og Gerhard indgaaede Overenskomst om Søgaard, afhændede 1443 til Klostret Preetz Gaard og Gods Grote Lubbetin (Löptien), som hans Fædre havde ejet før ham, og s. A. til Klostret Cismar Landsbyen Priwitz med Adelsgaarden Dorne, var 1444 Medlover for Hertug Adolfs Forskrivning til Grev Ernst af Hohenstein, beseglede 1448 Kong Christian I.s danske Haandfæstning, nævnes 1458 som Amtmand i Flensborg (vistnok til sin Død), erhvervede før 1460 Lindau i Denschwold med Landsbyerne Revensdorf, Niendorf, Bliksted, Königsförde og Habichhorster Hünten, blev 1460 for sig og mandlige Arvinger »for tro Tjenesters Skyld« af Kongen forlenet med Oettorf Kirke, bekræftede 1460 Kong Christierns Privilegier for Lybekkerne og 1461 for Hamburgerne, var den fornemste blandt Kautionisterne af Ridderskabet for det Laan paa 32.000 Qylden, som Kongen optog hos sin Broder Grev Moritz og lik for sin Andel anvist Hagedstedgaard, som i 1468 blev ham tilskødet, bekræftede 1465 Kongens Pantebrev til Hamborg paa Steinburg Amt og 1466 Forliget i Kolding, beseglede 1469 Ridderskabets Forbunds-brev og Recessen i Segeberg, solgte s. A. til Klostret i Bordesholm sin Andel i Blomendal, Schieren-see m. v., samt Sprenge Gaard og Landsby, reviderede 1469—73 Ditmarskernes Privilegier, nævnes senest 1475 som Medlover for Marianerstiftelsen i Flensborg, vist ↑ kort efter. Gift m. Beke Stake af Nordsee, Datter af Claus Stake og Jutta. — Børn:

Andet Slægtled.

1. C l a u s til Bollingsted (opkaldt efter Morfaderen), nævnes 1456, medforseglede 1469 Konkordaterne i Segeberg.

- solgte 1473 Bollingsted til Kongen, men hævdede endnu 1496 Ejendomsretten dertil, boede 1502 paa Saxtorp, mageskiftede 1503 til Hertug Frederik sine 2 Gaarde i Arnholt og Istede med 2 andre i Gammellund. Gift m. [Anna] Buchwald, vistnok Datter af Ditlev Buchwald og N. N. Rathlau. — Børn: Tredje Slægtled I.
2. **H e n r i k** til Lindau, nævnes 1456, blev 1466 efter Benedict von Ahlefeldt Amtmand i Svavested, arvede den sydlige Halvdel af Westensee Sogn (Deutsch Nienhof, Schiensee og vel Blockshagen), hvilket han maaske o. 1475, da han arvede Lindau, overlod til sin Broder Markvard, solgte 1485 Landsbyen Bellig og en Gaard i Veseby, Hyrup Sogn, til Domkapitlet i Slesvig, 1488 Lybekkernes Amtmand paa Kielerhus, efter Claus von Ahlefeldt og vistnok til 1496, da Pantet indløstes, var 1486 Patron for Gøttorp Kirke, blev 1498 af Hertug Frederik stadfæstet i Besiddelsen af Lindau med ovennævnte Landsbyer, der ved Tolvmandsed var tilfaldet ham i Arv efter Faderen, falden 1500 ved Hemmingstedt. Gift m. Anna Rantzau (Datter af Henneke Rantzau og N. N. Breide), nævnes 1490 i Gøttorp Kirkeregnskab. — Børn: Tredje Slægtled II.
3. **H e n n e k e**, fik ved Arvedelingen den nordlige Halvdel af Westensee Sogn (Bossee med Felde, Emkendorf og Westensee), 1458—60 Amtmand i Flensborg, 1468 Medlem af det daværende Købmandsgilde, besøgte 1469 Ridderskabets Forbunds-brev, falden 1500 ved Hemmingstedt. — Børn: Tredje Slægtled III.
4. **M a r k v a r d** til Deutsch Nienhof og Saxtorp. Efterslægt IX S. 97.
5. **B e k e** opkaldt efter Moderen, besøgte 1437—44 Kloster-skolen i Preetz, 1445 Nonne, da Moderen Wibe Aneveld nævnes.

Tredje Slægtled.

I.

Claus von Ahlefeldts Børn med (Anna) Buchwald.

1. **G o d s k e**, f. o. 1475, opholdt sig 1496 ved Kurien, 1496 Kanonikus i Slesvig og Thesaurarius ved Domkirken, 1497 optaget i Broderskabet Sta. Maria dell' Anima i Rom og Præst ved St. Nikolaj Kirke i Slesvig, 1498 Erke-degn i Ribe, s. A. immatr. i Bologna, 1500 Procurator nationis germanicæ ved Univ., 1501 Dr. decretorum smst., 1502—07 Kansler hos Hertug Frederik, 1509 Domprovst og 1507 Biskop i Slesvig, opsatte 1509 Overenskomsten mellem Hertugen og Lübeck i Reinfeld, 1513 paa Herredagen i Kbhvn., var 1513—33 Ejer af Sønderholt, 1514 selv tredje Sendebud hos Kejser Maximilian for paa Kong Christierns Vegne at bejle til Prinsesse Elisabeth, 1515 Orator hos Pave Leo X, fik 1517 tildelt Klostret Reinfeld, hyldede 1523 Kong Pre-

- derik I, forsvarede 1525 paa Landdagen i Rendsborg den gamle Lære, ligesaa 1540 paa Landdagen i Kiel † 25 Jan. 1541 paa sit fædrene Gods Bollingsted, begr. i Domkirken i Slesvig (Ligsten).
2. **D i t l e v**, var 1507 Hofsinde hos Hertug Frederik, udstedte 1510 til sin Broder Godske Revers for modtagen Arv efter deres Forældre, var da Foged i Slesvig Stift, var 1525 Amtmand i Sønderborg, 1529—33 paa Gøttorp og fik da af Kongen Arkidiakonatets Gaard i Slesvig, levede 1535, vist † før 1540.

II.

Henrik von Ahlefeldts Børn med Bertha Rantzau.

1. **Godske til Künigsförde**, Efterslægt VIII, S. 86.
2. **P e t e r** til Lindau, f. o. 1485, fik 1515 ved Arvedelingen sammen med Broderen Godske Godset Lindau med Tiliggende, 1516 Eneejer af Lindau med Revenstorf, 1518 ved Hertug Frederiks Bryllup i Kiel, medforsegled 1533 Unionen, var endnu 1543 ved Kong Christian III's Hof, 1544 Raad hos Hertug Adolf, 1549 ved Forliget i Assens, 1550—54 Provst i Preetz, 1551 paa Rigsdagen i Augsburg, angav 1557 sin Alder til 70 Aar eller derover. Gift m. Helvig Pogwisch (Forældre: Amtmand paa Brunlund Joakim Pogwisch og Anna Rautzau). — Børn: Fjerde Slægtled I.
3. **J ø r g e n** til Gronenberg, var 1515 udenlands, blev 1517 immatr. i Rostock, hyldede 1523 Hertug Frederik, købte 1525 Gronenberg ved Neustadt i Holsten og 1527 Landsbyen Schulendorf i Gleschendorf Sogn, havde 1534 Trætte med Domkapitlet i Lübeck, fik 1548 en Forpagtning af Klostret i Arensböck, var † 1558 (Gravsten i Süsel Kirke); gift m. Anne Sehested, der fik tilkendt Gronenberg under Sønnens Mindrearrighed. — Datter: Fjerde Slægtled II.
4. **P o v l** til Oregaard, hyldede ikke 1523, vistnok fordi han var i fremmed Krigstjeneste, havde i flere Aar været Hofsinde, da han 1529 fik en aarlig Pension af 100 Rdlr. og havde den endnu 1544; hørte 1534 til Hertug Christians Besætning paa Nyborg Slot ved dettes Erobring, fik 1535 Orebirk Gaard og Gods i Skovby H. som frit Pant og 1539 Ejendomsbrev paa Oregaard m. Landsbyerne Oreby, Oreby Birk og Skodstrup † 1546. Gift m. N. N. — Søn: Fjerde Slægtled III.
5. **B e k e** † 15 Jan. 1563; gift m. Raad hos Hertug Adolf Cai Sehested til Nordsee † 14 Jan. 1563, begge begr. i Bovenau Kirke.
6. **C a t h a r i n e** † 14 Dec. 1567 som Konventualinde i Itzehoe (Ligsten).

III.

Hennake von Ahlefeldts Børn.

1. **G o d s k e** til (Klein) Nordsee, f. o. 1495; fik ved Arvedelingen Bossee, som han overlod til sin Broder Jesper,

- skrives 1517 til (Klein) Nordsee med Achterwehr (Hohenschulen), vel erhvervet af Svogeren Benedict Rantzau, hylkede 1523, nævnes 1530 i Rustningslisten, 1550 Medlover for Marianerstiftelsen, angav 1557 sin Alder til 60 Aar, nævnes indtil 1564 med sin Søn til Klein Nordsee; gift m. Sophie Rantzau. — Børn: Fjerde Slægtled IV.
2. **Claus** til Bossee (1507), ombyttet med Emkendorf (1515), hylkede 1523, levede 1533, men 1543 nævnes hans Arvinger; gift m. Ermegaard Sehested (Forældre: Volf Sehested til Krummendiek og Mette von der Wisch), levede 1530 (gift 1^o m. Volf von Ahlefeldt, se S. 107). — Børn: Fjerde Slægtled V.
 3. **Jørgen** til Westensee (1523), levede her 1546, vist † 1552; gift m. Lucie von Ahlefeldt, levede 1579, begge begr. i Westensee Kirke. — Børn: Fjerde Slægtled VI.
 4. **Catharine**, gift m. Benedict Rantzau til Quarnbek og (Klein) Nordsee (1503—07), levede 1535, men var død 1543 (gift 1^o m. Abel Svave til (Klein) Nordsee).
 5. **Jesper** til Bossee, 1523 ved Hyldingen, nævnes 1512, 1530 i Rostjenestelisten, 1543 opført i Landregistret med 27 Lanster og 4 geruste Karle, betalte 1558 dobbelt Romertog af sit Gods, men var død 1561; gift med en Datter af Ditlev Rantzau. — Søn: Fjerde Slægtled VII.

Fjerde Slægtled.

I.

Peter von Ahlefeldts Børn med Helvig Pogwisch.

1. **Benedict** til Lindau (vistnok til o. 1565 i Pællesskab med sine Søsken), 1568 ved Dronning Sophies Begravelse, mødte 1580 i Odense og ved Hyldingerne 1590 og 1592, var 1595 Medpatron for Godskestiftelsen i Ekernförde, vist † 1596; gift m. Øllegaard Pogwisch (Forældre: Volf Pogwisch til Doberstorf og Magdalene Rantzau) † Juni 1627. — Børn: Femte Slægtled I.
2. **Bertha**, levede 1584; gift m. Amtmand paa Sønderborg og Norborg Thomas Sture til Helvitgaard, Gammelgaard og Stormsgaard, f. 1503 † 20 Nov. 1563 (Epitafium over begge i Notmark Kirke).
3. **Dorothea**, var 1574 Konventualinde i Preetz † 1580 af den spanske Pippe; gift 1576 (?) m. Balthasar von Pentz til Nütschau † 1596 i Oldesloe (gift 1^o m. Anna Pogwisch.)
4. **Godske**, falden 1545 i den franske Krig.
5. **Joakim**, falden 1553 ved Belejringen af Metz.
6. **Henrik**, falden 1545 i den franske Krig.
7. **Helvig**, var 1548 Konventualinde i Preetz.
8. **Emerentia** til Rethwisch (—1616), levede 1621 i Oldesloe; gift m. Ewald Heesten til Rethwisch (1580), var † 1593.
9. **Sophie**, kaldes 1606 en gammel Jomfru † 1621 i Oldesloe.

von Ahlefeldt.

II.

Jørgen von Ahlefeldts Datter med Anne Sehested.

[Anna?] † 1585, begr. i Plöen; gift før 1565 m. Amtmand over Steinburg Amt, Staller i Strand og Provst i Preetz Sivert Reventlow til Gningen, levede 1572 (gift 1^o m. Margrethe Pogwisch).

III.

Pavl von Ahlefeldts Søn.

Henrik til Oregaard, var 1572 Patron for Ore Kirke, skrives 1580 til Gronenberg (arvet efter Farbroderen), 1581 i Dronning Dorotheas Ligfølge † 1583, begr. i Süsel Kirke; gift m. Catharine von Ahlefeldt, vistnok Datter af Bendix von Ahlefeldt til Gjelting (se S. 115). — Datter: Femte Slægtled II.

IV.

Godske von Ahlefeldts Børn med Sophie Rantzau.

1. Jørgen til Nordsee (1574), boede her allerede 1558; 1580 i Odense, men var † 1585; gift m. Abel (gift 1^o m. Emeke Rathlau til Futterkamp (1554) † før 1562).
2. Christopher til Klein Nordsee og Bossee, hvorom han 1579 førte Proces efter sin barnløse Fætter Hennekes Død mod sine Farbrødre og sin Fæster Catharine Benedict Rantzaus, og som tilkendtes ham ved Landrettens Dom s. A., solgt 1587; haardt saaret 1559 ved Heide og deltog 1567 i Hertug Adolfs Tog til Gotha som Fændrik, betalte 1579 Tyrkerskat af Klein Nordsee, 1580 i Odense, hyldede 1592 og 1593 † s. A. før 6 Sept. Gift 1^o 1559 m. Dorothea von Ahlefeldt fra Søgaard, Enke efter Jesper Sehested til Runtoft † 1555 (se S. 37); 2^o m. Drude Qualen (Forældre: Josias Qualen til Koselau og Øllegaard von Ahlefeldt), skrives 1597 til Klein Nordsee. — Søn: Femte Slægtled III.
3. Moritz til Bjerningrød, saaret 1559 ved Heide og med Broderen 1567 ved Gotha, ejede 1572 med Hustruen et Hus i Haderslev, skrives 1573 til Rai, vist Frørup Roi (se S. 288), var 1580 hertugelig Befalingsmand paa Maarkjær, havde et Stolestade i Møltrup Kirke, s. A. i Odense, 1581 i Hertug Hans d. Æ.s Ligprocession, solgte 1588 Bjerningrød til Kongen † s. A. i Kiel. Gift 1^o m. Magdalene Lindenov (Forældre: Christopher Hansen Lindenov og Ida Rantzau); 2^o m. Helvig Brockdorff (Forældre: Joakim Brockdorff til Schrevenborn og Magdalene), levede 1603. — Børn: Femte Slægtled IV.
4. Claus, mødte 1580 i Odense, da og endnu 1592 Medejær af Klein Nordsee, hyldede 1592, men ikke 1593 paa Grund af Sygdom.
5. Elisabeth, boede paa Klein Nordsee hos Broderen Christopher † før ham ugift.

von Ahlefeldt.

6. **M a r g a r e t h e**, levede ugift 1578.
7. **A n n a**, ligeledes.
8. **C a t h a r i n e**, levede endnu 1576; gift m. Hieronymus Plesse Joakims Søn til Rostorf (se S. 108), levede 1561, men † før 18 Jan. 1562.
9. **L u c i e**, gift m. Hartvig Plesse til Kampen (1563 og 1577), levede 1578, men vist † 1580.
10. **D o r o t h e a**, gift m. Jakob Rantzau.

V.

Claus von Ahlefeldts Børn med Ermegaard Sehested.

1. **V o l f** fik 1553 paa Livstid overdraget Melkhof i Meklenborg af sin Svigerfader Helmold von Pentz, men afstod o. 1565 alle sine Rettigheder, 1564 ved Hyldingen, da og 1568 bosiddende i Landsbyen Krummesse ved Lübeck (Malente Sogn), var død 1580; gift m. Anna von Pentz. — Børn: Femte Slægtled V.
2. **C l e m e n t** til Emkendorf, nævnes 1529, betalte 1548 Tyrkerskat af Emkendorf, 1580 i Odense † o. 1585; gift m. Anne Ottosdatter Sehested † 1588, begr. i Rendsborg St. Marielkirke. — Børn: Femte Slægtled VI.
3. **C a t h a r i n e**, levede 1571, men var død 1573; gift o. 1531 m. Joakim von Negendank til Rethwisch, Hoppenrade og Zierow, flyttede 1573 til Wismar † 1578 (Test.).

VI.

Jørgen von Ahlefeldts Børn med Lucie.

1. **H e l v i g**, levede 1578 i Schöneböken ved Perdöl; gift m. Povel Sehested til Depenau og Stendorf † 8 Maj 1572; begge begr. i Eutin Kirke (Epitafium).
2. **L u c i e**, gift m. Jørgen von Ahlefeldt af Heiligenstedten (se S. 128).

VII.

Jesper von Ahlefeldts Søn med N. N. Rantzau.

H e n n e k e til Bossee (1564); 1564 ved Hyldingen i Flensborg, laante 1566 Staden Kiel 1000 Mark † o. 1575, før 1578, da den vidtløftige Arvestrid begyndte om Bossee, der solgtes 1587.

Femte Slægtled.

I.

Benedict von Ahlefeldts Børn med Øllegaard Pogwisch.

1. **P e t e r** til Lindau, f. o. 1570, hyldede 1592 og 1593, pantsatte 1604 Lindau til Broderen Thomas, solgt 1605 til Ditlev von Ahlefeldt (se S. 88), døde i Okt. 1613 i Indlager (Qældsarrest) i Heiligenhafen, hvorfra hans Moder i Marts 1614 af Kongen og Hertugen fik Befaling at afhente Liget,

von Ahlefeldt.

- da det henstod i aaben Trækiste og udbredte en ulidelig Lugt i hele Byen.
2. **Thomas** til Himmelmark (1598), som han 1605 maatte overlade til sine Kreditorer, var i 10 Aar uafbrudt i Indlager og ejede ikke en Hvid † 1614; gift 1^o o. 1595 m. Dorothea Sehested (Forældre: Ditlev Sehested til Depenau og Dorothea von Ahlefeldt) † 1600, begr. 19 Jan. i Kiel (gift 1^o m. Henrik Rantzau til Beyenfleth og Lindved); 2^o 1602 m. Margrethe Buchwald (Forældre: Henrik Buchwald til Sierhagen og Anna Rantzau), førte 1610 Klage over ham paa Grund af Ægteskabsbrud † 1635. — Børn: Sjette Slægtled I.
 3. **Helvig** † 1592, forgiven; gift 4 Maj 1590 m. Bertram Rantzau til Kohoved, f. 17 Dec. 1569 † 1627 (gift 2^o 1594 m. Margrethe Pogwisch † 31 Aug. 1636).

II.

Henrik von Ahlefeldts Datter med Catharine von Ahlefeldt.

Abel til Gronenberg, solgte sammen med sin Søster 1588 Oregaard; gift 1^o m. Schack Blome til Gronenberg, levede 1594, men var † 1597; 2^o m. Ditlev von der Wisch til Olpenæs og Grünholz † o. 1625.

III.

Christopher von Ahlefeldts Søn med Brude Qualen.

Godske til Klein Nordsee (1605), var 1604 endnu umyndig, var 1611 i Frankrig † 1615 i Wien.

IV.

Moritz von Ahlefeldts Børn

af første Ægteskab med Magdalene Lindenov:

1. **Volf**, nævnes 1587, dræbte 1602 en Karl i Kiel, skudt 1604 paa Flensborg Bymark af Markvard Rantzau † 15 Aug. i Flensborg; begr. i St. Johannes Kirke.
2. **Godske** til Gosefeld ved Ekernförde (1603 delvis og 1632 hele Godset) samt Veseby, Kosel Sogn (1604), 1629 Hofjunker paa Gottorp † 1644, bis. 20 Marts fra Slesvig Domkirke; gift m. Elisabeth von Wenckstern (Forældre: Henrik von Wenckstern til Lenzerwisch i Brandenburg og Margrethe Brockdorff). — Børn: Sjette Slægtled II.
3. **Ida**, gift efter 1588 m. Jørgen Clausen Falk (Mormand), der havde Herrestad Len i Skaane og endnu levede 1625.
4. **Mette**, Konventualinde i Preetz † 1629 kort før 20 Nov. i Løgumkloster.

V.

Volf von Ahlefeldts Børn med Anna von Pentz.

1. **Claus**, levede 1593, gik til Lifland.

2. **G o d s k e** til Gadeland ved Neumünster (— o. 1625) f. o. 1570; tjente i den nederlandske og o. 1600 i den svenske Hær, var 1604 Oberstlieutenant og Kommandant i Pernau i Lifland, 1610 dansk Oberstlieutenant og Chef for et Reg. t. F., haardt saaret ved Stormen paa Kalmar 1611, 17 Juli; 1617—18 Klosterprovst i Uetersen, 1619 Oberst og Chef for Rostjenesten i Lejren ved Rendsborg, boede derefter i Krempe, førte endnu 1623 et Regiment † o. 1625. Gift o. 1600 m. Margrethe Rantzau (Forældre: Hans Rantzau til Hohenfelde og Dorothea Sehested), f. o. 1575, levede 1642 som Enke i Krempe.
3. **E r m e g a a r d**, Hofmesterinde hos Hertuginde af Meklenborg, der gav hende 3000 Mark i Medgift, 1605 som Enke Hofmesterinde hos Pfalzgrevinde Hedevig af Sulzbach † 1626 før 1 Juli i Neumünster; gift 1590—92 m. Povl Wittorp til Projenstorf † 1598 (gift 2^o m. Catharine von Ahlefeldt af Nær, se S. 109).
4. **D o r o t h e a**, tjente som ung ved Hertuginde Augusta af Holsten-Gottorps Hof, boede derefter i 20 Aar hos Svigerinden i Krempe † Febr. 1629 paa Domhof i Lübeck.

VI.

Clement von Ahlefeldts Børn med Anna Sehested.

1. **C l a u s** til Emkendorf (1580) med Bokelholm (1587—88), hyldede 1592—93, boede i Kiel † 1611, begr. i Flensborg St. Nikolaï Kirke; gift 1577 m. Alheid von Ahlefeldt, Datter af Bendix von Ahlefeldt til Haseldorf (se S. 129).
2. **O v e** til Holtengklinken ved Oldesloe, hyldede 1580, Forpagter af Herrenhütten (ved Ekernefærde), Kanonikus i Schwerin og ved Domkirken i Lübeck; gift m. Elsabe Reus. — Søn: Sjette Slægtled III.
3. **P o v l**, hyldede 1580, levede 1596 i Slesvig meget fattig.

Sjette Slægtled.

I.

Thomas von Ahlefeldts Børn

af første Ægteskab med Dorothea Sehested:

1. **Ø l l e g a a r d**, o. 1595 i Itzehoe Kloster; gift m. dansk Kaptajn (1628) senere svensk Oberst Adam Cuningham Friherre af Kullulan, falden 4 Okt. 1636 ved Wittstock.
2. **A n n a**, o. 1595 i Itzehoe Kloster, levede 1641 paa Presenburg, gift m. Bendix Buchwald til Presenburg † her 1635.
3. **H e l v i g**, levede 1647 i Nottfeld (Sønder Brarup); gift 1613 m. Markvard Svave til Nottfeld, levede 1638.

af andet Ægteskab med Margrethe Buchwald:

4. **D o r o t h e a** † 1662, bisat 24 Okt. i Kiel; gift m. Oberst Henrik Buchwald til Oross Nordsee og Kronsburg (1641—55) † 26 Okt. 1666.

II.

Godske von Ahlefeldts Børn med Elisabeth von Wenckstern.

1. **Moritz** til Ellenberg i Svans Sogn (1641), Løitmark (o. 1640—50), Gosefeld (1645), Espenæs (1652—56) og Klein Grünholz (1665), f. o. 1610, var 1620 Page paa Gottorp, 1630 værgagtig, var 1633 Ritmester, 1634 Kammerjunker, 1643—44 atter holsten-gottorpsk Ritmester, 1652—59 og atter 1661 Kammerjunker ved Hertug Frederik III's Ligbegængelse, var 1665 ved Indvielsen af Universitetet i Kiel Hertug Christian Albrechts Marskal † 1675; gift 1^o o. 1640 m. Barbara Thienen (Forældre: Henrik Thienen og Margrethe von der Wisch), f. 1619 † 1660, begr. 13 Febr. 1661 i Ekernefælde; 2^o m. Barbara Sehested, der overlevede ham. — Børn: Syvende Slægtled I.
2. **Sivert** til Bondsøl (under Satrupholm) 1637; f. o. 1615, blev 1629 Page paa Gottorp, var 1634 Hofjunker og 1638 Fændrik † 1639, bis. 29 Jan. s. A. fra Slesvig Domkirke; gift m. Augusta, der levede 1656. — Børn: Syvende Slægtled II.
3. **Sophie**, levede 1640, Hofdame hos Fyrstinde Eleonore Sophie af Anhalt-Bernburg før 1676; gift o. 1635 m. Staldmester hos Hertug Christian af Anhalt-Bernburg Carl von der Trautenberg genant von der Beyern til Hornhausen og Otleben, var død 1640.
4. **Hedevig**, levede 1646 paa Repshof i Torma Sogn i Lifland, gift m. Hofmester hos Abbedissen i Itzehoe, Prinsesse Marie af Slesvig-Sønderborg (1637) Moritz von Gersdorff til Repshof (1640) † o. 1645.

III.

Ove von Ahlefeldts Søn med Elsabe Reus.

Johan, var først Page ved Hoffet i Plöen, derefter dansk Kornet og kejserlig Kaptajnlieutenant, 1624 Hofjunker hos Hertug Joakim Ernst af Plöen paa Arensböck † o. 1630; gift m. Margrethe Evert (Forældre: hertugelig plöensk Raad Andreas Evert og Elsabe), kom som Enke i Huset hos Fru Dorothea Rantzau paa Breitenburg † 1672 i Itzehoe, begr. 31 Jan. — Datter: Syvende Slægtled III.

Syvende Slægtled.

I.

Ritmester Moritz von Ahlefeldts Søn med Barbara Thienen.

Sivert, f. o. 1645; 1657 Page paa Gottorp, Ritmester i fremmed Tjeneste — før 1675; gift m. Marie Elisabeth von Preen (?) (Forældre: Christian Frederik von Preen til Nuteln i Meklenborg og Dorothea von Ahlefeldt) † Nov. 1685 i Store Kvern, begr. i Brarup, sine crux, sine lux, sine Deus. — Søn: Ottende Slægtled.

II.

Hofjunker Sivert von Ahlefeldts Barn med Augusta.

1. **August Frederik**, 1652 paa Gymnasiet i Bordes-holm, 1655 immatr. i Rostock, 1657 Page paa Gottorp, 1659 værgagtig.
2. **Barbara** † lille 1637, begr. 16 Marts fra Havetoft Kirke.
3. **Magdalene Elisabeth**, f. 1 Febr. 1638 paa Bondsbøl, døbt 13 Marts i Havetoft Kirke, indskr. 1660 i St. Johannes Kloster i Slesvig, artede sig ilde, forført 1667 af Lieutenant Hans Henrik von Hartwig, dømt 1670 til at betale til hende og hendes Barn 300 Rdl. aarlig.
4. **Dorothea Margrethe**, f. 1639 (?), indskr. 1660 i St. Johannes Kloster; gift 3 Nov. 1681 i Hadeby Kirke m. Musketér Lauritz Lund.

III.

Johan von Ahlefeldts Datter med Margrethe Evert.

Eleonore, f. 1624 paa Arensböck, opdroges paa Breitenburg; gift 1652 med Fru Dorothea Rantzaus og Moderens Samtykke med Købmand Albert Rode i Itzehoe † 1676; døde selv 7 April 1678 i Münsterdorf, begr. 4 Maj i Itzehoe.

Ottende Slægtled.

Sivert von Ahlefeldts Søn med Marie Elisabeth von Preen.

Godske, f. o. 1660, var 1675 Page hos Prins Christian af Glücksborg, boede i Store Kvern og derefter i Nabosognet Sterup, ihjelstak 1689 paa aaben Gade i Store Kvern en Mand, dømt paa Nyherred Ting 1699 at rettes med Sværdet, men var strax flygtet, tjente i den orleanske Krig (1688—97) og den spanske Arvefølgekrig, vendte 1722 tilbage, paagreben og sat i Arrest i Flensborg, »maatte for en Malheurs Skyld vende Ryggen til to adelige Godser Bækmark og Ulfund, der, om Sønnen havde levet, var kommet paa Fode igen«. Gift m. Lucie Carstensen, der tjente hos Baronesse Kielmansegg paa Quarnbek, levede 1722. — Deres Søn:

Niende Slægtled.

Christian Frederik, levede 1705 i Store Kvern, 1708 Lieutenant i holsten-gottorpsk Tjeneste, stod 1713 ved Oberst von Grumbkows Inf.-Reg., da han faldt ved Belejrningen af Tønningen.

VIII.

(S. 76.)

Linjen Königsförde-Lindau.

Første Slægtled.

G o d s k e v o n A h l e f e l d t, tiltraadte ved opnaaet Myndighedsalder i 1516 Besiddelsen af Königsförde, Gøttorp, Bliksted og Habichhorst, mødte 1523 paa Gøttorp og hyldede Kong Frederik, nævnes 1530 i Rustningslisten, var 1540 blandt de Adelsmænd, der bekendte sig til den gamle Lære, nævnes 1543—46 i Landregistrene til Königsförde, ansat til 36 Plove † o. 1564, da hans Navn i den s. A. affattede Liste over Ridderskabet er udstreget og hans Arvingers sat i Stedet. Gift med Ingeborg Sehested (Forældre: Cai Sehested til Kronsburg og Gross Nordsee og Beke Petersdatter von Ahlefeldt). — Børn:

Andet Slægtled.

1. **C a i**, tjente fra 1563 i Syvaarskrigen som Ritmesterlieutenant under tvende Faner, tog Del i Daniel Rantzaus Angreb paa den svenske Lejr ved Bjergum ved Gøteborg 14 Okt. 1566 og fandt her Døden.
2. **H e n r i k**, fik 1571 ved Arvedelingen efter Faderen Königsförde, var 1581 til Stede ved Hertug Hans d. Æ.'s Begravelse, men døde vistnok allerede 1583; gift m. Else Emmiksen til Tyrstrupgaard (Forældre: Erik Emmiksen til Tyrstrupgaard og Hilleborg Emmiksen), levede endnu 1592. — Børn: Tredje Slægtled I.
3. **J ø r g e n**, nævnes 1563, fik 1571 ved Arvedelingen Habichhorster Hütten og Bliksted, skænkede til Gøttorp Kirke et værdifuldt Haandskrift af den plattyske Bibeloversættelse † 1583, gift m. Barbara von Ahlefeldt (Datter af Ditlev von Ahlefeldt til Bollingsted), levede 1605 (se S. 36). — Børn: Tredje Slægtled II.
4. **S a r a** † 11 Jan. 1621; gift m. Henneke Sehested til Perdöl og Drage † o. 1586 (gift 1^o m. Agathe Sehested).
5. **A n n a**, levede 1592 paa Königsförde.

Tredje Slægtled.

I.

Henrik von Ahlefeldts Børn med Else Emmiksen.

1. **Claus**, nævnes 1587 med sine Brødre som Arvinger til Königsförde, hyldede 1592 Erkebispem af Bremen og 1593 Kong Christian IV; fik 1592 ved Lodtrækning med Brødrene udbetalt 10,000 Rdlr., boede i Kiel og døde her 1616; gift m. Anna von der Wisch (Forældre: Otto von der Wisch til Gruntoft og Margrethe Reventlow), f. 1553 † 1600, bgr. 1 Aug., hvorefter hendes Ægtefælle, da Ægteskabet var barnløst, 1601 tilbagebetalte hendes Medgift paa 8000 Rdlr. til hendes Slægtninge og indsatte sin Broder Volf og den anden afdøde Broder Godskes Døtre Catharine og Ementia til Arvinger.
2. **Erik**, nævnes 1587, mødte ved Hyldingerne 1592 og 1593, da han boede hos Moderen i Haderslev, begik her Voldsgerninger, dømt af Landsretten og fængslet 1597, frigivet 1599, men blev 1600 paa Grund af begaaet Overfald efter kgl. Befaling til hans Brødre og Svogre atter taget i Forvaring, hensat paa Dragsholm Slot, løsladt 1602; klagede 1608 over Brødrene, som vilde indespærre ham paa Königsförde, levede endnu 1617.
3. **Volf**, nævnes 1587, fik 1592 ved Lodtrækning Königsförde, s. A. og 1593 ved Hyldingerne, 1616 ved Hertug Johan Adolfs Jordefærd, levede 1620, men var død 1623; gift med Bertha Rantzau (Forældre: Daniel Rantzau til Hohenfelde og Salzau og Dorothea von Ahlefeldt fra Søgaard), skrives 1623 til Revenstorf, og havde da laant Hertug Frederik 20,000 Rdlr., men i 1627—29 ikke faaet Renter af Laanet, vistnok død 1630. — Børn: Fjerde Slægtled I.
4. **Godske**, fik 1592 ved Lodtrækningen Tyrstrupgaard, som han 1599 med sin Svigerfader Didrik Høckens Samtykke solgte til Oert Rantzau, hvorefter han bosatte sig i Haderslev † før 1616, bgr. smst.; gift m. Elsebe Høcken (Forældre: Didrik Høcken til Avnbølgaard og Mette Breide), boede 1620—31 i Haderslev (gift 2^o m. Hofjunker paa Ootorp, dansk Major og Krigskommissær paa Langeland Bernt Pedersen von Deden til Møllegaard og Skovsbo † o. 1640). — Børn: Fjerde Slægtled II.
5. **Beke**, gift med Henrik Buchwald til Nybøl (under Gram) † før 1610; levede som Enke i Haderslev og døde her i Jan. 1628 af Drik.
6. **Anna**, gift med Asmus von Ahlefeldt til Nær og Grönwold, fødte, skønt sengeliggende i aarevis, hvert Aar et Barn.

II.

Jørgen von Ahlefeldts Børn med Barbara von Ahlefeldt.

1. **Godske**, arvede efter Faderen Habichhorster Hütten, hyldede 1592—93; var 1598 Medejer af Ootorp Kirke, lod

- fra 1604 Hustruen styre sit Gods, hvilket han havde givet Henrik von der Wisch, Jørgen von Ahlefeldt i Itzehoe og Cai von Ahlefeldt i Ekernförde i Pant mod et Laan af 7000 Rdlr., og førte disse 1609 Klage over hendes slætte Styrelse; solgte 1611 Hütten og flyttede til Plöen † her 1621. Gift m. Anna Rantzau (Forældre: Otto Rantzau til Schinkel og Dorothea Buchwald), laante 1615 Jesper Oldenburg 6000 Rdlr. mod Pant i hans Gods Wattmannshagen, fik 1619 af Johan Preen dennes Gaard Nutteln i Amtet Meklenburg i Pant mod et Laan af 8000 Gylden, boede 1622 paa Nutteln, 1624 med sin Moder og to Døtre i Kiel. — Børn: Fjerde Slægtled III.
2. Ditlev til Lindau, som han 1605 købte af Peter von Ahlefeldt, nævnes 1587; var 1616 til Stede ved Hertug Johan Adolf af Gottorp som dennes Raad, medbeseglede den 1623 fornyede Union mellem Riget og Hertugdømmerne, og 1637 det nærmere Forbund mellem samme † 1644 i Lübeck. Gift 1^o med Birgitte Buchwald (Forældre: Ditlev Buchwald til Pronstorf og Anna Reventlow), Enke efter Melkior von Ahlefeldt til Nær. 2^o m. Apollonia Buchwald (Forældre: Hans Buchwald til Borstel og Catharine von Ahlefeldt) † 1673. — Børn: Fjerde Slægtled IV.
3. Cai, nævnes 1587, boede i Ekernförde, fik 1610 Indførsel i Visselbjerg, søgte i Krigstiden Tilflugt i Næstved † her 1629; gift m. Helvig Rathlau (Forældre: Bertram Rathlau til Lindau og Abel Rantzau), skrives 1634 til Parrey (Paverø) i Angel, boede 1637 i Ekernförde. (Gift 2^o m. Hans Buchwald til Skovbølgaard, falden 1662 i Polen). — Børn: Fjerde Slægtled V.
4. Bertha, levede 1631, da hun solgte Glasau til Henrik von Ahlefeldt til Lehmkulen; gift m. Amtmand i Tremsbüttel Henrik von der Wisch til Glasau, Vrejlevkloster, Margaaard, Basnæs og Krabbesholm † o. 1630 (gift 1^o m. Magdalene Rantzau fra Knoop).
5. Ingeborg, gift m. Jørgen von Ahlefeldt til Freienwillen (se S. 112).

Fjerde Slægtled.

I.

Volf von Ahlefeldts Børn med Bertha Rantzau.

1. Frantz til Königsförde, f. 3 Okt. 1598, var 1617 Student i Strassburg og Orléans, 1622 ved Hertug Hans' Bisættelse, boede 1627—29 paa Gottorp, 1630 ved Hertuginde Marie Elisabeths Indtog paa Gottorp † 2 Maj 1639, bgr. 10. Juli i Kiel; gift 6 Jan. 1622 m. Anna Rantzau (Forældre: Moritz Rantzau til Nær og Helvig Rantzau, f. 4 Dec. 1604 † 2 Febr. 1673). — Børn: Femte Slægtled I.

von Ahlefeldt.

2. *Emerentia*, indskr. i Preetz, indsatte ved Test. af 1638 sin Broder til Arving † 4 Juni 1640.
3. *Margrethe*, anfægtede 1640 sin Søsters Testamente.

II.

Gedske von Ahlefeldts Børn med Elsebe Hæcken.

1. *Catharine*, nævnes 1601 (se ovfr.), 1617 under Formynderskab af Joakim Rumohr til Brunsholm og Henrik von Ahlefeldt, pantsatte 1649 Væbnersholm (Tyrsting H.) til Henrik Lange; gift 1^o o. 1627 m. Iven Buchwald til Rybjerg Hovedgaard, Hinds H. (1627) † vistnok 1648; 2^o m. Frederik Sax til Rybjerg (1651); 3^o m. Philip Herman Hundermark til Rybjerg (1666—85) † 15 April 1687, bgr. i Vellinge Kirke.
2. *Emerentia*, nævnes 1601, var 1617 gift med Johan Buchwald, der da sammen med Iven Buchwald rejste Krav paa Arv efter deres Hustruers Farbroder Claus.

III.

Gedske von Ahlefeldts Børn med Anna Rantzau.

1. *Philip* † ung udenlands 1632; hans Enke Marie Magdalene levede 1639.
2. *Margrethe*, boede 1624 hos Moderen i Kiel, levede 1639.
3. *Anna*, indskr. i Uetersen, boede 1624 hos Moderen.
4. *Dorothea*, levede 1622.

IV.

Ditlev von Ahlefeldts Børn

af første Ægteskab m. Birgitte Buchwald:

1. *Jørgen* til Lindau, f. 15 April 1595; 1617 immatr. i Rostock, havde 1626 Revenstorf i Forpagtning, overtog 1644 Lindau, afhændet 1662 til Sønnen Henrik, boede 1676 i Kiel, da han af Kongen købte Landsbyen Grossen Gladenbrugge † 1679; gift 1^o 8 Jan. 1622 i Kiel m. Elisabeth Rantzau (Forældre: Hans Rantzau til Salzau og Anna Rantzau), f. 22 Aug. 1605 † 31 Jan. 1627; 2^o 1629 m. Dorothea Thienen (Forældre: Claus Thienen til Grünholz og Agnes Daldorf) † 1658, bgr. 19 Sept. i Kiel. — Børn: Femte Slægtled II.
2. *Anna*, f. 1596.
3. *Birgitte*, f. 28 Aug. 1598 † 3 Marts 1654; g. 1^o m. Oberst og Amtmand i Aabenraa Henrik Brockdorff til Altenhof og Himmelmark, f. 1 Jan. 1600 † 1 April 1671, skilt 1634 (gift 2^o 1635 m. Augusta Brockdorff, f. 1615 † 5 April 1648; 3^o 1651 m. Mette Rumohr, f. 4 Nov. 1632 † 14 Dec.

von Ahlfeldt.

1705; 2^o o. 1640 m. svensk Ritmester og Kommandant over Soldatesken i Lübeck Simon Dehn † 1663.

af andet Ægteskab med Apollonia Buchwald:

4. Catharine Elisabeth, f. 18 Jan. 1634 † 8 Aug. 1667; gift 1650 m. Cai von Ahlfeldt til Ehlerstorf (se S. 101).

V.

Cai von Ahlfeldts Børn med Holvig Rathlau.

1. Bertram † ung.
2. Cai † ung.
3. Jørgen til Visselbjerg, f. 24 Okt. 1596, 1613 immatr. i Marburg, 1615 i Rostock, overværede 1619 i Frankfurt a. M. Kejser Ferdinand II's Kroning, 1620 Kornet i Rhingreve Ottos Regiment, 1622 Hofjunker paa Gottorp, 1625—27 Kornet ved Volf Buchwalds Reg., 1628 Hofjunker hos Prins Ulrik og deltog med denne i Kong Gustav Adolfs Felttog mod Kong Sigismund af Polen, vendte s. A. tilbage til sine Forældre i Næstved, tiltraadte Visselbjerg, rejste 1636 syg til Slesvig for at dø i sit Fædreland † 10 Juni nær ved Flensborg; begr. i Marielirken smst.; gift 1631 m. Margrethe von Ahlfeldt af Søgaard (se S. 90), der 1657—60 boede i Sønderborg, 1663 afstod Visselbjerg til sin Svigersøn og døde 1672, begr. 23 April i Flensborg Nikolai Kirke. — Børn: Femte Slægtled III.
4. Abel, gift med Volf Wonsfleth til Lille Norby, Kriseby, Aschau og Brunsholm † 1661 (g. 2^o m. Birgitte Höcken, levede 1682).
5. Margrethe, gift med Henrik von Wulframstorff til Søndensee og Lundsgaard † 1656, hvorefter hun 1662 solgte begge Gaarde.

Femte Slægtled.

I.

Frantz von Ahlfeldts Børn med Anna Rantzau.

1. Bertha, f. 10 Maj 1625 paa Königsförde † 10—11 Nov. 1653 i Kiel.
2. Hedevig, f. 5 Maj 1627 i Kiel † 6 Marts 1637 paa Königsförde.
3. Volf til Königsförde, som hans Moder og Søsken Bertha, Anna og Moritz Hieronymus 1652 afstod til ham, f. 25 Maj 1629 i Lübeck † 12 Maj 1678 paa Königsförde, begr. 12 Juli i St. Nikolai Kirke i Kiel; gift 1^o 1654 (Ægtepagt dat. Kiel 15 Febr.) m. Magdalene von der Wisch (Forældre: Amtmand paa Gottorp Jørgen von der Wisch og Magdalene Rantzau) † 22 Dec. 1657, begr. 13 Juni 1660 i St. Nikolai Kirke i Kiel; 2^o 1662 m. Dorothea von der

von Ahlefeldt.

- Wisch (Forældre: Johan von der Wisch og Dorothea von der Wisch). — Børn: Sjette Slægtled I.
4. **Anna**, f. 1 Maj 1631 paa Königsförde † 16 Marts 1683 paa Svensby, bis. 18 Maj s. A. i Kiel; gift o. 1652 m. hertuge-
lig gottorpsk Kammerjunker Adolph Josias Brockdorff til
Gross Nordsee, f. 1625 † 1694, bis. 26 Okt. i Kiel; hun
gjorde som Enke 1675 Testamente til Fordel for sine
Bredre.
 5. **Moritz Hieronymus**, f. 27 April 1633 paa Königs-
förde, 1657 dansk Ritmester, deltog i Krigen i Norge, 1665
til Stede ved Indvielsen af Universitetet i Kiel, 1675 Kam-
merjunker paa Gottorp, 1678 Ritmester ved Feltmarskal
Greve Wedel Jarlsbergs Rytterreg., 1680—82 Ritmester ved
Livgarden paa Gottorp † 1699, begr. i St. Nikolai Kirke
i Kiel.

II.

Jørgen von Ahlefeldts Børn

af første Ægteskab med Elisabeth Rantzau:

1. **Ditlev**, f. 29 Okt. 1629 i Kiel † 1684; gift m. Dorothea
Buchwald. — Børn: Sjette Slægtled II.
2. **Henrik** til Lindau (1662—65), f. 4 April 1624 i Ekern-
förde, 1641 Kornet ved Ridderskabets Rostjeneste, 1645
Ritmester ved Claus von Ahlefeldts Eskadron, 1657 (18
Febr.) kgl. Ritmester, tog 1659 (30 Jan.) Del i Træfningen
ved Iversnæs, boede 1670—72 i Haderslev, fik 1675 Gaarden
Dahme i Cismar Amt i Forpagtning, levede 1682, men var
død 1687. Gift 1654 m. Anna Dorothea von Baudissin (For-
ældre: Volf Heinrich von Baudissin og Sophie Rantzau), f.
1636 † 6—7 Juni 1694 paa Dahme. — Børn: Sjette Slægt-
led III.
3. **Hans Jørgen**, f. 23 Juli 1625 i Kiel.
4. **Birgitte**, f. 8 Aug. 1626 paa Revenstorf; gift 1653 m.
Cai Buchwald til Travenort, Gnissau Sogn, hyldede 1661
Hertug Christian Albrecht.

af andet Ægteskab med Dorothea Thienen:

5. **Sophie**, f. Nov. 1630.
6. **Anna Dorothea**, f. 31 Juli 1633.
7. **Barbara**, f. 1637.

III.

Jørgen von Ahlefeldts Børn med Margrethe von Ahlefeldt.

1. **Hedevig**, f. Dec. 1631 † Juni 1683; gift 1^o April 1650
m. Ove Thienen til Kühren og Petersdorff † 10 Juni 1650,
begr. 15 Juli i Kiel; 2^o 1656 m. Oberstlieutenant Didrik
Blome til Testorff og Restrup, f. 26 Okt. 1620 † 28 Juni
1681 paa Testorff.
2. **Anna Catharine**, f. 1634; gift o. 1650 m. Oberst-
lieutenant Corfitz Ulfeldt til Matstrup † 1690 paa Vorbjerg-

- gaard, begr. i Klovborg Kirke; Enken ejede Gods i Klovborg Sogn og boede 1700 paa Nørskov.
3. **Dorothea**, f. Aug. 1637 † o. 1678, begr. i Alslev Kirke; gift 1^o 1655 m. Hofmarskal hos Hertug Hans Christian af Sønderborg Frederik Lützow til Visselbjerg (1653), f. Dec. 1618 † 1680 paa Nordborg, begr. 22 April i Alslev Kirke (gift 1^o 21 Sept. 1645 m. Eleonore Dorothea Marie von Rheden, f. 2 Febr. 1615 † 1 April 1652; 3^o 1679 m. Mette Krabbe, f. 4 Jan. 1655 † 22 Aug. 1681 (gift 1^o m. Hofjægmester Christian Vind til Nørholm, f. 1630 † 1677)).

Sjette Slægtled.

I.

Volf von Ahlefeldts Børn

af første Ægteskab med Magdalene von der Wisch:

1. **F r a n t z**, f. 8 Maj 1655 i Kiel † 6 Sept. 1676, bis. i Ekernförde, hans Lig overført 1895 til Tranekjær Kirke.
2. **M a g d a l e n e B e r t h a**, f. 27 Dec. 1656 i Kiel, levede 1722 paa Bolkjær i Nebel Sogn; gift 1682 (Ægtepagt dat. 6 Okt. Runtoft) m. Oberstlieutenant ved 3. Jyske Reg. t. P. Barthold Hans von Zülow til Pastin, levede paa Bolkjær o. 1720.

af andet Ægteskab med Dorothea von der Wisch:

3. **M a g d a l e n e**, f. 19 Jan. 1664 i Kiel † lille.
4. **E l i s a b e t h D o r o t h e a**, f. 6 Jan. 1665 i Kiel, 1691 indskr. i Preetz; gift 28 Okt. 1698 m. Christian Albrecht von der Wisch til Blansgaard, der levede 1715.
5. **A n n a H e d e v i g**, f. 31 Aug. 1666 paa Königsförde, 1691 indskr. i Preetz † 28 Dec. 1701 i Holsten, begr. 16 Marts 1702 paa Dambeck; gift 26 Juni 1694 m. Hans Frederik von der Lühe til Dambeck, Helmstorff og Lütten Tessin i Meklenborg; f. 1655 † 4 Maj 1715 (gift 2^o 9 Febr. 1703 m. Dorothea Christine von der Lühe, f. 1684, døbt 9 Okt. † 1752).
6. **M a r g a r e t h e C a t h a r i n e**, f. 15 Aug. 1667 paa Königsförde, 1720 Priorinde i Itzehoe † her 9 Okt. 1727, begr. i St. Laurentii Kirke.
7. **J o h a n H e n r i k** til Königsförde, der 1687 blev overladt ham af Søstrene Elisabeth Dorothea og Anna Hedevig for 30,000 Rdl., f. 24 Aug. 1668 paa Königsförde, 1683 immatr. i Kiel, fik 1692 Rejsepas til fremmede Lande, fulgte 1702 Hertug Frederik af Holsten-Gottorps Baare til Kiel † 1741. Gift 1688 m. Margrethe Qualen (Forældre: Ritmester Qualen til Svensby og Østergaard og Agathe von Ahlefeldt) † 13 Maj 1737. — Børn: Syvende Slægtled.
8. **E m e r e n t i a**, f. 6 Juli 1670 paa Königsförde, indskr. i Itzehoe Kloster † her 31 Aug. 1712 af Pest.
9. **M e t t e C h r i s t i n e**, f. 27 Juli 1672 paa Königsförde † lille.

II.

Ditlev von Ahlefeldts Børn med Dorothea Buchwald.

1. Elisabeth, f. 25 Jan. 1657; 1681 indskr. i Preetz Kloster, 1719 Priorinde † 25 Jan. 1723 smst.
2. Henrik, f. 4 Jan. 1659.
3. Jørgen, f. 1660, bis. 25 Nov. s. A. i St. Nikolai Kirke i Kiel.
4. Lucie Øllegaard, f. 24 Nov. 1661, 1681 indskr. i Preetz Kloster † 25 Jan. 1723.
5. Augusta, f. 13 Jan. 1665, 1682 indskr. i Preetz Kloster † 20 Nov. 1699.

III.

Henrik von Ahlefeldts Børn med Anna Dorothea von Baudemin.

1. Anna Elisabeth, f. 30 Nov. 1654, 1680 indskr. i Preetz.
2. Sophie Dorothea, f. 26 Okt. 1655 † 1657.
3. Vulf Henrik, f. 26 Okt. 1655 (Tvilling); 1674 dansk Fændrik, 1676 Kaptajn i oldenborgske nat. Inf. Reg., 1677 Kaptajn reformé ved Prins Georgs Reg., derefter i Dronningens Livreg., nævnes senest Febr. 1678.
4. Georg Ditlev, f. 12 Juni 1658, døbt 21 Juni s. A. i Slesvig Mikael's Kirke, 1674 immatr. i Kiel, 1680 Fændrik ved Oplandske Reg., 1681 Secondlieutenant, 1687 Kaptajn ved Boyneburgs hvervede Inf.-Reg., falden 1696 i Ungarn.
5. Cai, f. 8 Aug. 1659, døbt 14 s. M. i Rendsborg Mariekirke.
6. Christian, f. 4 Okt. 1660.
7. Sophie Øllegaard, f. 26 Febr. 1661, indskr. i Uetersen Kloster † her 30 Okt. 1757, 96 Aar gl.
8. Hans Frederik, f. 1 Jan. 1662; 1679 Kammerpage paa Gottorp, 1682 værgagtig for at gaa til Kredstroppe, 1712 Oberstlieutenant i hannoveransk Tjeneste; 1727 Afsked.
9. Ida Christine, f. 15 Marts 1663, 1680 indskr. i Preetz † 6 Juli 1738.
10. Dorothea Margrethe Benedicte, f. 28 April 1664 † 20 Juni 1696; gift 20 Juni 1690 m. Ditlev Greve Rantzau til Breitenburg, f. 11 Marts 1644 † 8 Sept. 1697 (gift 1^o 1664 m. Catharine Hedevig Brockdorff, f. 17 Juni 1645 † 25 Nov. 1689).
11. Gerhard, f. 25 Okt. 1665, 1684—86 Fændrik i Livgarden t. F., dræbte 1687 Secondlieutenant Johan Friedrich von Fräncking, flygtede, gik i venetiansk Tjeneste, død 1686 i Königsmarks Felttog mod Tyrkerne paa Morea.
12. Gustav Adolph, f. 22 Aug. 1668, falden som Major ved det lüneborgske bothmerske Dragonreg. i Celle 13 Aug. 1704 ved Höchstädt, bis. i St. Georgs Kirken i Nördlingen.

13. Frantz, f. 2 Marts 1670.
14. Henrik Gynther, f. 1674.

Syvende Slægtled.

Johan Henrik von Ahlefeldts Børn med Margrethe Qualen.

1. **Volf** til Lindau (købt 1735) og Königsförde (1741), f. 1689, 1704 immatr. i Kiel, 1711 i Italien og Frankrig, 1731 Landraad i Hertugdømmerne, 1744 Klosterprovst i Itzehoe og ved St. Johannes Kloster i Slesvig, 1747 hvid Ridder, 1756 Geheimeraad, 1766 Geheimekonferensraad, 1773 Ridder af Elefanten † 19 April 1777. Gift 5 Maj 1718 paa Quarnbek m. Bertha Cathrine von Ahlefeldt, f. 1701, Datter af Johan von Ahlefeldt til Quarnbek. — Børn: Ottende Slægtled.
2. **Anna Margrethe**, f. o. 1690; gift m. Landraad Curt von Hobe til Behrendshagen † o. 1765.
3. **Johan**, rejste 1720 udenlands, blev smittet af Kopper † 21 Okt. i Wien, begr. paa den evang.-lutheriske Kirkegaard smst.
4. **Dorothea**, f. 19 Juli 1694 † 1700, bis. 7 Aug. i Ekernförde Kirke.
5. **Dorothea**, f. 6 Maj 1700; 1729 indskr. i Preetz † 20 Maj 1772.
6. **Ida**, f. o. 1702, indskr. i Preetz † 1766, bis. 11 Aug.

Ottende Slægtled.

Geheimekonferensraad Volf von Ahlefeldts Børn med Bertha Cathrine von Ahlefeldt.

1. **Clara Christine** † lille.
2. **Margrethe** † 30 Juli 1793 i Itzehoe.
3. **Johan Henrik**, f. 1725 paa Lindau, døbt 12 Marts i Gettorf Kirke; 1741 Kammerjunker, 1753 Kammerherre og Gesandt i Berlin, 1763 rappelleret, 1766 Landraad i Hertugdømmerne, 8 Nov. s. A. hvid Ridder, 1767 Amtmand paa Gottorp † 3 Juni 1770; gift 15 Juli 1752 i Kiel m. Frederikke Louise Blome (Forældre: Geheimeraad Christoph Blome til Heiligenstedten og Hedevig Margrethe Brockdorff), f. 7 Dec. 1732 † 8 Sept. 1781, bisat i Gettorf. — Børn: Niende Slægtled.
4. **Mette Hedevig**, f. 23 April 1727 paa Königsförde, døbt 25 Juli Gettorf † 1783.
5. **Claus**, f. o. 1730 † lille.
6. **Volf** † lille.
7. **Agathe Margrethe**, indskr. i Itzehoe, † 1738 paa Königsförde, begr. 5 Febr. i Itzehoe.

Niende Slægtled.

**Amtmand og Gesandt Johan Henrik von Ahlefeldts Børn med
Frederikke Louise Blome.**

1. **Margrethe** † lille.
2. **Frederikke**, f. 1753 i Kbhvn., døbt 7 Sept. (CS) † 29 Febr. 1760.
3. **Volf Christopher**, f. 23 April 1755 i Berlin † før 1760.
4. **Magdalone Hede vig**, f. 1 Jan. 1757 i Berlin, døbt 9 s. M. i St. Petri Kirke i Neu Köln † 14 Febr. 1814 smst., gift 17 Juli 1784 paa Neudorf m. Geheimkonferensraad, Overforstmester Johan Vilhelm von Stolle til Mönckeberg ved Kiel, f. 7 Febr. 1740 i Lübeck, døbt 9 s. M. i Mariekirken smst. † 1 Febr. 1825.
5. **Mette Christine**, f. 19 Jan. 1759 i Berlin † 4 Jan. 1774 i Kiel.
6. **Volf Christopher** til Königsförde og Lindau (1777), f. 22 Okt. 1761 i Berlin, 1780 Secondlieutenant à la suite i Hæren, 1782 ved fyenske Inf.-Reg., 1782 Kammerjunker og udenlands, 1786 Afsked som kar. Ritmester, 1788 Secondritmester ved Husarreg., 1789 Eskadronchef ved Livreg. Dragoner, 1790 Afsked, 1805 Klosterprovst ved St. Johannes Kloster i Slesvig, 1808 Kammerherre., 1815 R.^o, 1817 Geheimkonferensraad og K.^o, 1826 D.M., 1828 S.K.^o, Medlem og Alderspræsident for den slesvig-holstenske Stændersamling † 4 Marts 1840. Gift 1^o 1789 paa Muggesfelde fra Wesenberg Kirke m. Cecilie Dorothea Wilhelmine Johanne Rumohr (Forældre: Henning Rumohr til Trenthorst og Vilhelmine Caroline Dorothea Johanne von Fersen), f. 6 Febr. 1770 paa Muggesfelde † 31 Juli 1802 paa Königsförde; 2^o 1804 m. Louise Charlotte Mariane Rumohr (Forældre: Landraad Christian August Rumohr til Runtoft og Mariane Louise Baronesse von Dehn), f. 8 Dec. 1782 † 21 Jan. 1853 i Itzehoe. — Børn: Tiende Slægtled.
7. **Johan Henrik**, f. 8 Juli 1765 i Slesvig, døbt 10 Juli i Friedrichsberg Kirke, 1782 immatr. i Kiel † her 30 Marts 1786, begr. 11 April i Nikolai Kirke.
8. **Otto**, f. 1766, 1786 kar. Secondlieutenant i fyenske Inf.-Reg., 1788 Lieutenant, 1789 Secondlieutenant ved slesvigske Feltjægerkorps, 1790 Afsked som kar. Kaptajn, 1802 Major og Kommandør for 2. Bat. af slesvigske Landeværnsreg., 1809 Afsked † 1815.
9. **Cai Verner**, f. 4 Aug. 1770 i Slesvig, 1785 paa det ridderlige Akademi i Lüneburg, 1790 immatr. i Kiel, derefter i Göttingen og Jena, 1795 Auskultant ved Overretten og den slesvigske Landret, 1798 Raad ved Overretten paa Gortorp, 1799 Medlem af den slesvigske Landret og Landraad i Hertugdømmerne, 1803 Amtmand over Haderslev Amt, 1809 Kammerherre, 1811 R.^o, 1813 Overdirektør i Haders-

von Ahlefeldt.

lev, 1817 Dr. jur. h. c. i Kiel, 1818 Afsked som Amtmand, 1826 K.* † 9 Juli 1829 paa Osterhof ved Itzehoe. — Ugift.

Tiende Slægtled.

Gehelmeconferensraad Volf Christopher von Ahlefeldts Børn

af første Ægteskab med Cecilie Dorothea Vilhelmine Johanne Rumohr:

1. Vilhelmine Catharine, f. 26 Aug. 1791 paa Lindau † 10 Sept. 1828 paa Drült, begr. i Tolstrup; gift 1827 m. Landraad og Amtmand i Hütten Frederik Henning Adolph Rumohr til Drült, f. 22 Sept. 1790 paa Runtoft † 3 Febr. 1833 i Slesvig.
2. Hedevig Charlotte Wulfhilde, f. 18 Juni 1793 paa Lindau, indskr. i Preetz † 6 Juni 1854.
3. Henning Otto til Königsförde og Lindau (1840), f. 31 Dec. 1796 paa Lindau, 1817 immatr. i Kiel, 1840 Hofjægermester † 11 Dec. 1871 paa Lindau; gift m. Johanne Marie Caroline Henningsen (Forældre: Peter Henningsen og Margrethe Elisabeth Johanne Asmussen), f. 1806 † 11 Dec. 1884 paa Lindau. — Datter: Ellefte Slægtled.

af andet Ægteskab med Louise Charlotte Mariane Rumohr:

4. Frederikke Louise, f. 16 Okt. 1805 paa Lindau, indskr. i Preetz † her 17 Nov. 1880.
5. Ottilie, f. 21 Maj 1809 paa Lindau, indskr. 1827 i Itzehoe Kloster, 1862 Priorinde † 26 Febr. 1897 paa Osterhof ved Itzehoe.
6. Sophie Adelaide, f. 2 Maj 1811 paa Lindau † 14 Sept. 1887 paa Pronstorf, gift 3 April 1841 paa Osterhof m. Landraad, Kammerherre Casper Buchwald til Pronstorf, f. 18 Jan. 1797 i Kiel † 29 Okt. 1875 paa Pronstorf.

Elleve Slægtled.

Hofjægermester Henning Otto von Ahlefeldts Datter med Johanne Marie Caroline Henningsen.

Ottilie Johanne Caroline til Königsförde og Lindau, f. 5 Nov. 1831 †, gift 24 Sept. 1856 paa Lindau m. Friedrich August Wilhelm von Ahlefeldt, f. 1833 (se S. 154).

IX.

Markvard von Ahlefeldt og hans Efterslægt til Saxtorp, Stubbe, Quarnbek, Marutendorf, Ehlerstorf, Lammershagen og Perdöl.

(S. 77).

Første Slægtled.

Markvard til Deutsch Nienhof og Saxtorp, nævnes først 1456; medbeseglede 1469 Ridderskabets Forbunds-brev og 1470 Konkordaterne i Segeberg, fik o. 1475 den sydlige Del af Westensee Sogn (det senere Godsdistrikt Deutsch Nienhof med Pohlsee, hvormed stemmer, at hans Brodersønner senere ejede den nordlige Del (Emkendorf, Bossee og Westensee), 1475—78 Foged paa Segeberg, 1480—senest 1490 Dronning Dorotheas Amtmand over Rendsborg, medforseglede 1490 Delingsbrevet m. Kong Christian og Hertug Frederik, var 1490 —sin Død (?) Amtmand paa Glambæk og over Femern, fulgte 1494 Hertug Frederik til Danmark, afhændede 1494—99 Nienhof m. v. til Henrik Blome til Seedorf mod Saxtorp † 17 Febr. 1500 ved Hemmingstedt. Gift m. Margrethe Rathlau (Forældre: Claus Rathlau til Merekendorf og Mette). — Børn:

Andet Slægtled.

1. G o d s k e til Saxtorp og Stubbe, f. o. 1480; besøgte 1489—90 Klosterskolen i Preetz, var 1497 Page, senere Hofsinde hos Hertug Frederik og ledsagede denne 1502 til Stendal, skrives 1504 til Saxtorp, 1507—09 Foged i Slesvig Stift, var 1508 Amtmand i Plöen, fik 1509 af Hertugen for tro Tjeneste overdraget Indkomsten af 27 Gaarde i Svansø, 1510—18 Amtmand i Steinburg, var 1520 Hertugens Raad, opsagde 1523 Kong Christiern II Troskab, s. A. (—1542) Amtmand paa Nordborg, der med Amtet blev pantsat til ham paa Livstid, 1532 selv fjerde under Otto Krumpen beskikket til at føre den fangne Konge fra Kbhvn. til Sønderborg, medforseglede 1533 Unionen, ledsagede 1538 Kongen til Hamborg, havde 1539 med Johan Rantzau Statholderskabet i Hertugdømmerne, erhvervede 1539 Gaard og Gods Stubbe med Bystorp (Riseby S.) og Guggelsby (Si-

- seby S.) delte o. 1542 med sine Sønner, udstedte 1544 Revers til Kong Christian III om at ville holde Sønderborg Slot til tro Haand † 1545. Gift m. Margrethe Sehested (Forældre: Benedict Sehested til Klvensiek og Anna Rantzau). — Børn: Tredje Slægtled.
2. **Benedict**, nævnes 1513 og 1517.
 3. **Claus**, undsagde Adelen i Holsten, førte Fejde mod den og Hansesæderne med Røveri og Kaperi, skal o. 1515 af Kong Christiern II være bleven dømt til at henrettes sammen med en Henrik von Ahlefeldt og en Sehested.
 4. **Anna**, levede 1540; gift m. Amtmand i Flensborg, Neustadt, Plöen og Oldenburg, Henrik Rantzau (fra Kletkamp) til Helmstorf, Farve, Putlos, Löhrstorf og Brodau † 1538.
 5. **Beke** var 1512 Hoffrøken paa Gøttorp, levede 1560, gift o. 1515 m. Andreas Rantzau til Salzau (endnu 1557), var † 1560.

Tredje Slægtled.

Godske von Ahlefeldts Børn med Margrethe Sehested.

1. **Jørgen** til Stubbe, fik o. 1542 den ene Halvdel af Godset og købte den anden 1545 af Broderen Johan † 1549. Gift 1^o m. Anna Rathlau (Forældre: Claus Rathlau til Lindau og Anna Pogwisch); 2^o m. Anna von Ahlefeldt, Datter af Cai von Ahlefeldt se S. 45 † 23 Dec. 1573 (Ligsten over begge i Riseby Kirke). — Børn: Fjerde Slægtled I.
2. **Johan**; var 1543—49 Amtmand paa Nordborg, boede 1557, var † i Danmark ugift.
3. **Markvard** til Saxtorp, fik 1521 to Kanonikater i Haderslev, overtog o. 1542 det halve Saxtorp og købte 1546 Broderen Philips Halvdel, 1551 kgl. Raad i Holsten, kvitterede 1553 den kgl. Sekretær for 100 Qylden Pension, var † 1557; gift o. 1540 i Ekernförde m. Margrethe Rathlau til Saxtorp (Forældre: Otto Rathlau til Lindau og Abel Brockdorff), levede 1566. — Børn: Fjerde Slægtled II.
4. **Philip**, f. 1 Maj 1528; anbefalet af Hertug Hans d. Æ. til Kongen, deltog 1554 i Markgreve Albrechts Kampe i Braunschweig, 1557 Till. til at opholde sig udenlands, bor 1558 paa Søgaard, s. A. Ritmester, skrives 1580 til Søgaard, dræbt s. A. paa Vej herfra til Gøttorp af Oswald von der Wisch.
5. **Helvig** † 1586; gift m. Sivert Rathlau til Lensahn og Futterkamp † 20 Okt. 1580, begr. i Lensahn Kirke (Epitafium).
6. **Anna**, gift m. Oregers von Ahlefeldt til Søgaard † 1559 (S. 37).
7. **Elisabeth**, gift m. Ditlev Buchwald til Sierhagen, Neverstorf og Ovelgönne, levede 1583, men var † 1590.
8. **Catharine**, levede 1569, gift m. Lucas Krabbe til Vesløsgaard (1550—65) (gift 1^o m. Helvig Lykke).

Fjerde Slægtled.

I.

Jørgen von Ahlefeldts Børn med Anna von Ahlefeldt.

1. **C a i** til Stubbe, Riseby og Lille Norby; 1577 til Stubbe, 1580 i Odense, 1590 i Flensborg, 1592 og 1593 ved Hyldingerne, købte Lille Norby af Hans von der Wisch og oprettede Riseby til Avlsgaard (Hörst) † 1599, begr. i Siseby. Gift 1^o m. Catharine Sehested (Forældre: Otto Sehested til Kohøved og Himmelmark og Magdalene Rantzau), f. o. 1550 † o. 1575; 2^o 1577 m. Magdalene von Ahlefeldt, Datter af Bendix til Haseldorf (se S. 129); solgte 1603 Lille Norby til Volmer Wonsfleth, boede 1611 paa Stubbe, fik 1613 Risebygaard til Enkesæde, levede 1619, var † 1620. — Børn: Femte Slægtled I.
2. **J o h a n** til Gereby; 1572 anbefalet af Henrik Rantzau til Kongen, 1573—79 Hofjunker, fik s. A. Livsbrev paa St. Olafs Kloster (afstaaet s. A.), købte o. 1586 Gereby, kaldet Karleby (1588), boede 1591 paa Nottfeld i S. Brarup, solgte 1598 Gereby til Johan Rathlau, boede 1610 i Ekernefælde † 1612. Gift m. Ida Rathlau (Forældre: Bertram Rathlau til Lindau og Abel Rantzau), levede 1618 i Ekernefælde. (Epitafium i Kirken).
3. **G o d s k e** til Emkendorf (1588—95), Quarnbek og Marutendorf (1578); 1573—79 Hofjunker hos Kong Frederik II; 1578—96 forlenet med Lønborrgaard, var 1580 til Stede i Odense, 1581 ved Hertug Hans d. Æ.'s Begravelse, 1588 ved Kongens Ligfærd, købte s. A. Emkendorf af Claus von Ahlefeldt, 1596 ved Christian IV's Kroning † 1612. Gift 2 Maj 1587 m. Margrethe Rantzau (Forældre: Povl Rantzau til Bothkamp og Beate Sehested), f. 1556 (gift 1^o m. Hans von Ahlefeldt til Søgaard). — Børn: Femte Slægtled II.
4. **A n n a**, gift 1573 m. Henrik von Ahlefeldt til Satrupholm.
5. **J ø r g e n**, dræbt 1603 i Bramstedt af Asmus von Ahlefeldt fra Grönwold.

II.

Markvard von Ahlefeldts Børn med Margarethe Rathlau.

1. **H æ l v i g** † o. 1625; gift 1576 m. hertugelig gottorpsk Raad, Klosterprovst i Preetz Emeke van Damme til Sehested og Hohenlied, f. 4 Marts 1547 paa Sehested † 28 Juni 1614, begr. i Lütjenburg.
2. **M a r g a r e t h e** til Saxtorp, f. 1543 † 1615; gift 1566 m. Amtmand paa Femern Hans Rantzau til Satiewitz, Neuhaus, Eskilsmark og Ornum, f. 22 Maj 1543 † 1604.

Femte Slægtled.

I.

Cai von Ahlefeldts Børn

af andet Ægteskab med Magdalene von Ahlefeldt:

1. **Catharine**, f. 14 Jan. 1587 † 1648; gift 1^o o. 1602 m. Hartvig Schack til Basthorst † Dec. 1603; 2^o m. Henrik von Ahlefeldt til Grönwold (S. 111).
2. **Godske** til Stubbe, Dollerød, Ehlerstorf (1632) og Gildenstein (1632), f. 1594, fik ved Arvedelingen Stubbe, som han 1621 afstod til Broderen Bendix † 1 Jan. 1643, begr. i Oldenburg Kirke, o. 1890 ført til Ludwigsburg. Gift 1622 m. Clarella Reventlow (Forældre: Jesper Reventlow (Forældre: Jesper Reventlow til Rixdorf og Ida Rantzau f. 1 April 1603 † 18 Marts 1668. — Børn: Sjette Slægtled I.
3. **Bendix** til Stubbe (1623) og Risebygaard (Arv efter Moderen 1620), solgt 1632 til Henneke Wonsfleth, var 1636 svaghovedet † 1643 i Lübeck; gift m. Margrethe Wonsfleth (Forældre: Jost Wonsfleth til Kriseby og Margrethe von der Wisch) † 1643. — Børn: Sjette Slægtled II.
4. **Adelheid**, gift m. Claus von Ahlefeldt til Gjelting (se S. 116).

II.

Godeke von Ahlefeldts Børn med Margrethe Rantzau.

1. **Jørgen** til Quarnbek og Marutendorf, f. 12 Sept. 1589 paa Lønborrgaard, 1606 Student i Rostock, senere i Tübingen, 1611 Fændrik ved Gert Rantzaus Livkompagni, 1616 ved Hertug Johan Adolf af Gottorps Ligfærd, 1623 paa Kreds-dagen i Braunschweig og Krigskommissær, 1625 kgl. Landraad, 1627 Oberst og Chef for et Reg. Fodfolk, samt (4 Sept.) Kommandant i Krempe, kapitulerede 14 Nov.; 1630 Amtmand i Haderslev † her 24 Juni 1641, begr. 26 Aug. Gift 1612 m. Margarethe Blome (Forældre Hans Blome til Testorf og Catharine Sture), f. o. 1594, solgte 1649 Quarnbek, havde 1660 Kronshagen og Warleberg i Forpagtning, levede endnu 1666. — Børn: Sjette Slægtled III.
2. **Hans**, f. o. 1590; 1606 Student i Rostock.
3. **Anna**, f. 16 Juni 1592 † 15 Nov. 1645, begr. 22 Jan. 1646 i St. Nikolai Kirke i Kiel; gift 1^o 1612 m. hertugelig got-torpsk Landraad Didrik Blome til Mönch Neverstorf † 1617 i Düel; 2^o 1622 m. meklenborg-schwerinsk Geheime-raad og Befalingsmand paa Schwan og Riebnitz, Verbitter for Itzehoe Kloster Cai Sehested til Petersdorf, Gildenstein og Mönch Neverstorf, f. 20 Juni 1601 † 12 Aug. 1644, bgr. i Kiel.

Sjette Slægtled.

I.

Gedeke von Ahlefeldts Børn med Clara Reventlow.

1. Cai til Ehlerstorf (1646), Qüldenstien og Petersdorf (1643), f. 3 Nov. 1622 i Ekernförde, hyldede 1648 Kong Frederik III, 1650 ved Prinsesse Marie Elisabeth af Gottorps Formæling, solgte 1659 Ehlerstorf, men købte det 1671 tilbage, erhvervede d. A. ogsaa Petersdorf, boede 1676 i Riebnitz † 29 (24) Okt. 1688. Gift 24 Juli 1650 m. Catharine Elisabeth von Ahlefeldt, Datter af Ditlev von Ahlefeldt til Lindau (se S. 90). — Børn: Syvende Slægtled.
2. Christian, f. 5 Okt. 1631 † 11 April 1634, begr. i Hohenstein Kirke.

II.

Bendix von Ahlefeldts Børn med Margrethe Wonsfloth.

1. Bendix, leyede 1664.
2. Margarethe, gift m. Oberstlieutenant Bendix Pogwisch til Stubbe, Bystorp og Guggelsby (1646) samt Kronsburg (1655), 1661 konkurs, fik 1678 Ringkloster paa Livstid.

III.

Oberst Jørgen von Ahlefeldts Børn med Margarethe Blome.

1. En Søn, f. o. 1613; 1629 i Sorø Skole.
2. En Søn, f. o. 1614; 1629 i Sorø Skole.
3. Anna, f. o. 1615 † 1660, begr. i Reedtz Kirke; gift 1632 m. svensk Oberst Georg Ernst von Wedel til Spiegel, Reedtz og Nörenberg, f. 1597 paa Spiegel † 16 Sept. 1661 i Kolberg, begr. i Reedtz Kirke; Stamfader til Greverne af Wedellsborg og Jarlsberg.
4. Anna Catharine, f. o. 1616, levede endnu 1684 paa Wedesbüttel; gift 27 Nov. 1634 paa Sønderborg Slot m. Geheimkammerraad og Grossvogt i Celle Thomas Grote til Fachenfelde, Harburg og Wedesbüttel, f. 26 Dec. 1594 paa Breese i Lüneburg † 11 (13) Febr. 1657 i Celle.
5. Augusta Elisabeth, f. Juni 1618 † 30 Okt. 1667; gift 6 Jan. 1652 paa Gottorp m. Amtmand i Aabenraa og Geheimeraad Johan Frederik von Winterfeld til Dalmin samt Quarnbek og Marutendorf (1653), f. 20 Juli 1609 † 23 Nov. 1667.
6. Adolph Augustus, f. o. 1620; var 1635 paa Sorø Akademi, gik 1641 udenlands.
7. Sophie Hedevig, f. 10 April 1624 † 4 Maj 1669; gift 15 Maj 1649 i Celle m. Drost i Wollershausen Mittel Hans van Minnigerode til Wollershausen m. m., f. 16 Febr. 1610 paa Wollershausen † smst. 17 Juni 1676 (gift 1^o 26 Febr. 1644 m. Marie Sophie von Dannenberg, f. 27 Juni 1614 † 26 Marts 1647).

8. **Christian**, f. o. 1626, 1642 paa Sorø Akademi, s. A. immatr. i Rostock, Oberstvagtmeister i det pfalzgrevelige Reg. i svensk Tjeneste, 1657, Maj, dansk Generaladjutant, faldt 28 Aug. s. A. i Krempe i Duel med Ritmester Alard, begr. 20 April 1658 i Glückstadt.
9. **Lucia**, levede endnu 1691, da hun i Kirken i Edemissen lod indrette en Familiebegravelse; gift o. 1650 m. Præsident for alle Kollegier i Hannover Povl Joakim von Bülow til Abbensen, Sulsee, Gøddenstedt og Plüskow, f. 1 Dec. 1606 † 1669 (gift 1^o m. Ilsabe Dorothea von der Asseburg † 1547).
10. **Margarethe** † 1691, gift 7 Aug. 1646 paa Saxtorp m. Oberst Henrik von Ahlefeldt til Lehmkulen o. s. v. (S. 60).
11. **Jørgen**, falden som Lieutenant i den polske Krig (= 1. eller 2. Søn).

Syvende Slægtled.

Cai von Ahlefeldts Børn med Catharine Elisabeth von Ahlefeldt.

1. **Ida Clarella** til Gùldenstein, f. 30 April 1652 † o. 1690; gift m. Ditlev Brockdorff til Gùldenstein og Wittmold (1682—85) † 1693 (gift 1^o m. Christine Elisabeth Roland † 1682, begr. 6 Okt.).
2. **Apollonia Adelheid**, f. 28 Marts 1653 † 26 Dec. 1728, begr. i Oldenburg; gift 9 Sept. 1686 i Borby Kirke Levezow til Sarmstorf, Lelkendorf, Klenz, Klein Markow Ehlerstorf (1702) † 1723.
3. **Godske**, f. 10 April 1654; 1674 immatr. i Kiel og 1677 i Jena, berejste Frankrig og tjente med sine Brødre Cai, Johan og Volf Christian i den kgl. polske og kursachsiske Hær, var 1683 Lieutenant under Johan Sobieski, der kom Wien til Undsætning, deltog med Brødrene i det første Hovedudfald, men † kort efter af Blodgang, begr. i Kremnitz.
4. **Cai**, f. 1655; 1676 immatr. i Kiel † samtidig med Broderen og begr. i Kremnitz.
5. **Ditlev**, f. 7 Febr. 1656; immatr. i Jena † ung.
6. **Margrethe**, f. 31 Marts 1657; 1657 indskr. i Preetz † 16 Oekt. 1736.
7. **Augusta Elisabeth**, f. 1 Juni 1658; gift 3 Sept. 1692 i Borby Kirke m. dansk Kaptajn Theodosius von Levezow til Sarmstorf, Lelkendorf, Klenz, Klein Markow og Mistorf, f. 16 Dec. 1663 † 1 Sept. 1715 (gift 2^o m. Sophie Elisabeth von Hobe † 8 April 1751).
8. **Johan** til Ehlerstorf, Quarnbek og Marutendorf, f. 15 Okt. 1659; var 1676 Page paa Gottorp, 1684 Fændrik i Prins Frederiks Reg., tillige Drabant, afg. 1686, ejede fra 1688 sammen med Broderen Volf Christian Ehlerstorf, solgt 1702 (se ovfr.), skrives 1701 til Pankendorf (Oldenburg Sogn), købte 1708 Quarnbek af Bendix von Ahlefeldt,

- solgt 1723; havde 1712—16 Marutendorf og Blockshagen † 1732. Gift 1692 m. Mette Pogwisch til Grünholz (Forældre: Claus Pogwisch til Grünholz og Margrethe von Ahlefeldt), f. 27 Nov. 1673 † 11 Marts 1720 paa Quarnbek. — Børn: Ottende Slægtled I.
9. **Barbara Catharine**, f. 23 Juni 1661; gift 1696 m. Curt von Restorff til Schönfeld † 1701 m. 31 Jan. og 20 Juli.
10. **Anna Dorothea**, f. 15 Marts 1662 paa Ehlerstorf; indskr. i Uetersen † 3 Maj 1715, begr. i Oldenburg.
11. **Volf Christian** til Lammershagen og Perdöl, f. 10 (16) Okt. 1663, overtog 1688 med Broderen Forvaltningen af Ehlerstorf, var hertugelig gottorpsk Jægermester, da han 1717 købte Perdöl af Grevinde Aurora Königsmark † 11 Marts 1722, begr. i St. Ægidii Kirke i Lübeck; gift o. 1700 m. Margrethe Hedevig Buchwald til Lammershagen (Forældre: Bendix Bertram Buchwald til Lammershagen og Ottilie Elisabeth von Ahlefeldt), f. 21 Juni 1684, solgte 1748 Lammershagen til General W. H. von Baudissin † 30 Aug. 1760. — Børn: Ottende Slægtled II.

Ottende Slægtled.

I.

Johan von Ahlefeldts Børn med Mette Pogwisch.

1. **Catharine Elisabeth**, f. 5 Nov. 1695 † 1794, begr. 26 Juni i Altona; gift 24 Febr. 1712 paa Quarnbek med Hans von Thienen til Borghorst † 1739.
2. **Claus**, f. 9 Febr. 1697 † Marts s. A.
3. **Anna Margarethe**, f. 4 Febr. 1699 † 6 Marts 1703.
4. **Ida Clarella**, f. 13 Maj 1700 † 16 Aug. 1702.
5. **Bertha Catharine**, f. 19 Sept. 1701; gift 5 Marts 1718 paa Quarnbek m. Volf von Ahlefeldt til Lindau og Königsförde (se S. 94).
6. **Cai**, f. 17 Okt. 1702 † 17 April 1703.
7. **Hennig**, f. 17 Aug. 1705 paa Quarnbek, døbt 18 Aug. i Flemhude Kirke † 17 Jan. 1706 smst.

II.

Jægermester Volf Christian von Ahlefeldts Børn med Margrethe Hedevig Buchwald.

1. **Cai** † lille.
2. **Ottilie Elisabeth**, f. 1703; indskr. i Itzehoe, købte sammen med Søsteren Catharine Elisabeth Perdöl af Medarvingerne, men begge solgte deres Halvpart til Søstersønnen C. F. von Holstein; stiftede et Legat paa 40,000 Rdlr. i Perdöl for fattige under Itzehoe Kloster † 4 Maj 1780 i Itzehoe, begr. i St. Ægidii Kirke i Lübeck.

3. Hedevig Benedicte Christine, f. 19 Marts 1708 † 24 Febr. 1741, begr. i St. Ægidii Kirke i Lübeck; gift 22 Juli 1735 paa Lammershagen (Selent Kirke) m. Oversekretær for Søetaten og Præsæs i Admiralitetskollegiet Geheimekonferensraad Carl von Holstein, f. 16 Febr. 1700 † 6 Febr. 1763 (g. 2^o 1748 m. Dorothea Anna Margrethe von Ahlefeldt af Maarkjær, se S. 123).
 4. Catharine Elisabeth, f. 1709, indskr. i Itzehoe † 25 Aug. 1764 i Itzehoe, begr. i St. Ægidii Kirke i Lübeck.
 5. Povl Bertram, f. 7 Jan. 1710; 1725 immatr. i Kiel, 1728 i Leipzig † her 17 Aug. 1732.
 6. Margrethe Hedevig til Perdöl (—1780), f. 1717 † 6 Jan. 1781 i Slesvig, begr. 13 Jan. fra Friederichsberg Kirke; gift 28 April 1737 m. Amtmand i Tønder, Geheimekonferensraad Frederik Vilhelm von Holstein til Perdöl, f. 25 Dec. 1703 † 15 Jan. 1767 i Slesvig.
-

X.

Linjen Nær-Grönwold.

(S. 30).

Første Slægtled.

Volf von Ahlefeldt »til Nær og Grönwold«, var 1396 til Stede ved Lenshandlingen i Assens, kvitterede 1398 Dronning Margrethe med Faderen og Brødrene for Pantesummen for Grimstrup Slot, medforseglede 1417 Vaabenstillstanden mellem Kong Erik og Greverne af Holsten, bekræftede 1423 den af Hertugerne af Holsten udstedte Erklæring om at ville henstille Afgørelsen af deres Trætte med Kong Erik til Kejser Sigismunds Voldgift, afgav 1424 Vidnesbyrd om Hertugdømmet Slesvigs Udstrækning og dets Lensforhold til Danmark, skænkede s. A. Døbefonten i Gøttorp Kirke, hvor Ligstenen over ham og hans Hustru Hille von der Wisch endnu ses foran Altret. — Deres Børn:

Andet Slægtled.

1. **Benedict** til Borghorst, nævnes 1450, og 1456, ældst af fire Brødre, som Medlover af den af Hr. Johan von Ahlefeldt udstedte Fundats for Marianerne ved Mariekirken i Haderslev, var 1461 biskoppelig Foged i Svavestad, 1464 Amtmand over Stiftet Slesvig, fik 1470 sammen med Claus von Ahlefeldt, Johans Søn, Pantebrev paa Tilenborg By og Told, Süder- og Norderstapel m. v. og var endnu 1480 Indehaver af Tilen, s. A. selv fjerde Sendebud hos Kongen for at formaa denne til at sende sin yngste Søn Hertug Frederik til Hertugdømmerne, skrives til Borghorst 1489 og 1490, da han til Kong Hans udstedte Erklæring om Indløsningen af de til ham paa Tilen udstedte Gældsbreve; død i meget høj Alder. Gift if. Anetavlerne med en Stake fra Enkendorf. — Børn: Tredje Slægtled I.
2. **Claus**, forekommer 1456 (s. o.) og 1463 og medforseglede 1470 Konkordaterne i Segeberg; gift med Anna(?) Heesten, Datter af Hr. Lorentz Heesten. — Børn: Tredje Slægtled II.
3. **Otto**, nævnes 1456, medforseglede 1470 Konkordaterne i Segeberg, forstrakte selv tredje Kong Christiern med det

- egentlige Laan til dennes Romafærd i 1474, var 1479 Amtmand i Flensborg og Medlem af Vor Frues Gilde, 1480 Amtmand i Segeberg, levede 1481, død før 1485; gift med Florentia von der Wisch. — Børn: Tredje Slægtled III.
4. Schack til Nør og Grönwold, medforsøglede 1470 Konkordaterne i Segeberg, var 1474—75 nærværende ved Aflæggelsen af Preetzer Klosters Regnskaber, havde 1470 sammen med Godske Rantzau den ene Halvdel af Haderslev Amt i Pant, indløst før 1480 af Dronning Dorothea, levede endnu 1491. Gift if. en Anetavle m. Anna Wonsfleth fra Kriseby. — Børn: Tredje Slægtled IV.

Tredje Slægtled.

I.

Benedict von Ahlefeldts Børn.

1. G o d s k e, blev 1491 immatr. i Rostock (»fra Ekernefôrde«), 1502 i Bologna, fik 1506 Ventebrev paa et Kanonikat, 1509 Medlem af Mariæ Rosenkrants' Broderskab i Flensborg, oprettede 1543 sin Gaard i Ekernefôrde med Kapital til Bolig for og Underhold af Fattigfolk i Ekernefôrde (fra 1897 »Ahlefeldt-Goschenhöfer-Stiftung«) † m. Paaske og Pinse 1535.
2. B e n e d i c t, 1494 Hofsinde paa Gottorp, 1497 Kammermester hos Hertug Frederik, skrives 1498 med Broderen Claus til Borghorst, falden 1500 ved Hemmingstedt.
3. H e n r i k til Satrupholm, boede 1491—1510 i Ekernefôrde, 1508 Køgemester hos Hertug Frederik, 1509—11 Amtmand i Haderslev, 1512—24 i Tønder, 1523 ved Hyldingen paa Gottorp, købte før 1528 af Domkapitlet i Slesvig Satrupholm, erhvervede ved Mageskifte med Hertugen Karlsvraa i Bylderup Sogn, 1530 ved Rustningen † før 1534. Gift m. Ida Walstorp (Forældre: Amtmand i Flensborg Henneke Walstorp og Abel von Ahlefeldt fra Søgaard), boede 1548 paa Satrupholm. — Børn: Fjerde Slægtled I.
4. J o h a n n e s, 1497 immatr. i Rostock, 1502 i Bologna † her 24—25 Juli s. A.
5. C l a u s til Gjelting. Efterslægt S. 114.
6. A n n a, gift med Volf Sture til Gammelgaard og Helvitgaard (Østerholm), Amtmand i Haderslev, hvem hun overlevede.

II.

Claus von Ahlefeldts Børn med Anna (?) Hoesen.

1. L o r e n t z, 1494 Hofsinde hos Hertug Frederik, falden 1500 ved Hemmingstedt.
2. A n n a, gift 1^o med Schack Rumohr til Røest, falden 1500 ved Hemmingstedt; 2^o m. Volf von der Wisch til Røest (1525).

III.

Otto von Ahlefeldts Børn med Florentia von der Wisch.

1. **Benedict**, nævnes 1490, falden 1500 ved Hemmingstedt. — Søn: Fjerde Slægtled II.
2. **Volf**, 1488 Hofsinde hos Hertug Frederik, 1491 Foged paa Gottorp, 1498 Medlem af Rosenkransgildet, 1498—1504 Amtmand paa Tilenborg, i Hertugens Raad og 1510 en af de Adelsmænd, til hvem Hertugen bortpantede Tønder Fogderi og Slot † o. 1515; gift m. Ermegaard Sehested (Forældre: Volf Sehested til Krummendiek og Mette von der Wisch) (gift 2^o m. Claus von Ahlefeldt til Emkendorf). — Datter: Fjerde Slægtled III.

IV.

Schack von Ahlefeldts Børn med Anna Wonsfleth.

1. **Volf** til Nøer og Grönwold, nævnes 1488 til Nøer (»in Nore«), atter 1518 og indtil 1533 Medpatron for Gottorp Kirke, 1523 ved Hyldingen paa Gottorp, 1530 ved Rustningen, 1535 Exekutor efter Fætteren Godske, endnu 1541 Medpatron for Marianerne i Haderslev. Gift 1^o m. Hese Rumohr (Forældre: Schack Rumohr til Dyttebøl og Anna von Ahlefeldt); 2^o Catharine Sehested (Forældre: Benedict Sehested til Runtoft og Hese Brockdorff), nævnes 1513—22. — Børn: Fjerde Slægtled IV.
2. **Benedict**, 1496 immatr. i Rostock, falden 1500 ved Hemmingstedt.

Fjerde Slægtled.

I.

Henrik von Ahlefeldts Børn med Ida Walstorp.

1. **Moritz** til Satrupholm og Freienwillen, hvilket sidste han ejede 1533, men o. 1540 afhændede til Schack von Ahlefeldt, havde ogsaa Karlsvraa (1548) † 1556 paa Satrupholm; gift med Margrethe, Datter af Claus von Ahlefeldt til Lehmkulen † før 1552 (se S. 45).
2. **Margrethe**, gift m. Otto Rantzau til Rantzau og Schöneweide, Klosterprovst i Uetersen, f. 1503 † 24 Dec. 1585.

II.

Benedict von Ahlefeldts Søn.

Otto, 1501—06 Dreng hos Dronning Christine, o. 1510 i Hertug Frederiks Tjeneste, 1522—23 Amtmand i Svavested, fik 1533 af Kong Christian III Livsbrev paa aarlig Hæving af Hütten Gaard og Gods' Indtægter.

III.

Volf von Ahlefeldts Datter med Ermegaard Sehested.

A n n a, gift 1^o m. Joakim Rantzau til Schönweide (1526) † o. 1530; 2^o m. Staller i Nordstrand Joakim Leve til Morsum † efter 1566.

IV.

Volf von Ahlefeldts Børn med Hese Rumohr og Catharine Sehested.

1. A s m u s til Nøer og Grönwold; fulgte 1534—35 Johan Rantzau paa dennes Tog op i Jylland og deltog i Belejringen af Aalborg, 1536 under Breide Rantzau i Nederlandene mod Pfalzgreve Frederik, fangen ved Hylgerlie 8 Aug. s. A., 1537 Hofsinde hos Konge Christian III., tjente 1542 ved Reinhold von Heyderstorps Korps i Nederlandene mod Kejseren, nævnes 1543 til Nøer, 1545 Ritmester hos Hertug Adolf af Holsten-Gottorp, købte 1546 af sin Broder Jørgens Enke Grönwold, 1547—52 Marskal hos Hertugen, fulgte denne 1548 som hans Raad til Kejser Carls Hof i Bryssel, s. A. Amtmand i Aabenraa (—1552), deltog 1552 i Hertugens Følge ved Belejringen af Metz, fik 1553 Brev paa Maarkjær, 1554 Hertugens Sendebud i Hamborg, levede 1555, men var † 1557. Gift o. 1545 m. Margrethe Rantzau (Fader; Sivert Rantzau til Neuhaus), levede 1588. — Børn: Femte Slægtled I.
2. J ø r g e n til Undevad, Langballiggaard (Freienwillen) og Farensted, tjente 1525—33 Kong Frederik I., boede 1533 paa Undevad i Grumtoft Sogn, kaldes 1534—38 til Nøer, bekendte sig 1540 til den katolske Lære og var da Ejer af Freienwillen, skrives 1543 til Grönwold † 1546; gift m. Catharine Breide til Grönwold, ejede 1565 Sønder Farensted ved Slesvig (Forældre: Otto Breide til Søbo og Anne Lindenov.) — Børn: Femte Slægtled II.
3. A n n a, gift med Joakim Plesse (af den holstenske adelige Slægt) til Rostorf, Kampen og Süderholz, nævnes 1494—1535, var † 1538, da der foretoges Skifte mellem Enken og hans Børn i to Ægteskaber.
4. S c h a c k til Freienwillen (1543), boede 1540 paa Ærø, levede 1554, men var † 1557; gift m. Anna Thienen (Forældre: Claus Thienen til Wahlstorf og Dorothea Rantzau), der endnu levede 1597. — Børn: Femte Slægtled III.
5. B e n d i x til Ophusum, tjente som ung Hertug Hans d. Æ., 1560 Amtmand over Tønder, fik 1562 af Hertugen, som dennes meget betroede og benyttede Raad, skænket Klostrets Trægaard i Haderslev † 24—25 Aug. 1579, begr. i Tønder Kirke; gift o. 1550 m. Mette Lausen til Ophusum og Bølskovbygaard (Forældre: Morten Lausen og Catharine Martensen), der iværksatte en stor og vidtløftig Proces mod Præsten i Daler og flere Hekse, som havde forgjort hendes Mand og Børn; gift 2^o 1583 m. Hans von der Wisch, Amtmand over Tremsbützel og Tøn-

von Ahlefeldt.

der † 8 Sept. 1624; sønde Fru Mette † Nov. 1623, o. 90 Aar. — Børn: Femte Slægtled IV.

Femte Slægtled.

I.

Aemue von Ahlefeldts Børn med Margrethe Rantzau.

1. **Volf** til Nær (1575); 1580 ved Lenshandlingen i Odense, 1587 stævnet af sin Svoger Ditlev Sested paa Grund af Gæld, 1588 nævnes Otto Qualen til Nær; gift m. Catharine Sehested (Forældre: Volf Sehested til Sarlhusen og Anna Reventlow), levede 1606.
2. **Melkior**, 1570—80 i Hertug Hans d. æ.s Tjeneste, 1580 ved Lenshandlingen i Odense, boede i Rendsborg-Neustadt, var 1587 Ejer af Hatzbüttel ved Trittau † Paasken 1589, bisat i Rendsborg Mariekirke; gift m. Birgitte Buchwald (Forældre: Ditlev Buchwald til Pronstorf og Anna Reventlow), † o. 1594 2^o gift m. Ditlev von Ahlefeldt til Lindau.
3. **Asmus** til Grönwold og Nær; 1580 ved Lenshandlingen i Odense, 1592 ved Erkebispens og 1593 ved Christian IV.s Hylding (til Grönwold, men 1596 ved Kroningen til Nær efter Broderen), dræbte 1603 Jørgen von Ahlefeldt til Stubbe i Tvekamp, solgte 1610 Nær til Moritz Rantzau, boede 1611 paa Grönwold † 1613 før 28 April i Rendsborg. Gift 1^o m. Margrethe Rantzau (Forældre: Joakim Rantzau til Putlos og Anna von der Wisch), f. 11 Aug. 1554 † o. 1582; 2^o m. Anna von Ahlefeldt, Datter af Henrik von Ahlefeldt til Königsförde † 1588 forgjort af Hekse. — Børn: Sjette Slægtled I.
4. **Hesse**, gift m. Gabriel Sehested til Drage (1577), boede 1588 i Ekerneförde † før 1595, overlevedes af Enken til 1608.
5. **Anna**, gift med Henrik Rantzau til Niendorf (1580—92) † 1610 i Lütjenburg, hvem hun overlevede.
6. **Catharine** † o. 1575, gift med Povl Wittorp til Projensdorf † 1598 (gift 1^o m. Catharine Brockdorff; 3^o 1577 m. Christine Sehested † s. A.; 4^o m. Ermegaard von Ahlefeldt, Datter af Volf von Ahlefeldt til Melkhof (se S. 83).

II.

Jørgen von Ahlefeldts Børn med Catharine Broide.

1. **Sivert** til Aschau (1554), der antagelig er udskilt af Nær, boede 1561—80 i Ekerneförde, hyldede 1592 Erkebispens af Bremen, men udeblev 1593 paa Grund af Svagelighed fra Kongens Hylding † o. 1595; gift vistnok med Anna von Deden, Datter af Zakarias von Deden, efter hvem hans Søn er opkaldt. — Børn: Sjette Slægtled II..
2. **Volf** til Svensby, Aschau og Hötten, nævnes 1550 bl. Volfs Arvinger, skrives 1570 til Svensby, 1580 ved Lens-

von Ahlefeldt.

- modtagelsen i Odense, hyldede 1592 og 1593, erhvervede efter 1597 af Brodersønnen Aschau, endnu 1615 Ejer, afhændet før 1618 til Jakob Rantzau, købte 1611 af Gudske von Ahlefeldt Habichhorster (Wulfshagener) Hütten † 1619, begr. i St. Nikolaj Kirke i Flensborg. Gift 12 Okt. 1577 m. Magdalene Rumohr (Forældre: Asmus Rumohr til Røest og Dyttebøl og Margrethe Rantzau) † 1638 begr. i Flensborg. — Børn: Sjette Slægtled III.
3. **Breide** til Farensted og Mirebøl, 1564—71 opvartende Kavalér hos Hertug Hans, skrives 1574—1605 til Farenstedgaard, 1580 i Odense, skrives 1587 til Mirebøl ved Bredsted (købt af Ditlev Thienen), afhændet 1596, hyldede 1592 og 1593, boede 1610 i Ekernförde † o. 1615; gift 19 April 1574 m. Elsebe Reventlow (Forældre: Hr. Iven Reventlow og Margrethe Rantzau). — Datter: Sjette Slægtled IV.
 4. **Anna** † m. 1567 og 72; gift m. Hans Pogwisch til Bukhagen og Ø, levede 1548—89, fik med sin Frue 1561 af Hertug Frants af Lauenborg overdraget Ratzeburg Slot, Amt, Fogderi og By paa 3 Aar.

III.

Schack von Ahlefeldts Børn med Anna Thienen.

1. **Claus** til Freienwillen (o. 1557), solgt 1592, hyldede s. A. Erkebispen og 1593 Kongen, købte 1605 et Gravsted i St. Johannes Kirke i Flensborg † her 1611; gift m. Alheid Wunkesen (Forældre: Hans Wunkesen og Anna Sesthed) † 1611 i Flensborg. — Børn: Sjette Slægtled V.
2. **Catharine**, 1564 indskr. i Itzehoe Kloster, 1588 Abbedisse † 1602.
3. **Dorothea**, levede endnu 1605; gift m. Hans Knudsen Sparre til Klågerup (Bara H.) † 1587.

IV.

Bendix von Ahlefeldts Børn med Mette Lausen.

1. **Helvig**, trolovet med Ditlev von Ahlefeldt til Haseldorf (se S. 129).
2. **Mette**, begr. i Ekernförde Kirke.

Sjette Slægtled.

I.

Asmus von Ahlefeldts Børn

af første Ægteskab med Margrethe Rantzau:

1. **Joakim**, nævnes 1587, var 1603 i Strassburg, Hofjunker paa Gottorp, saaret 1610 i Tvekamp † i Stockholm.

2. **H en rik** til Grönwold (1614—21), nævnes 1587, dræbt 1621 i Ekernefôrde; gift m. Catharine von Ahlefeldt, Datter af Cai von Ahlefeldt til Stubbe (se S. 100). — Datter: Syvende Slægtled I.
3. **A smus** nævnes 1599 (unge Asmus af Nær), 1602—08 Hofjunker hos Kong Christian IV, 1609 optaget i det kgl. Skydeselskab, tjente som Ritmester i Kalmarkrigen, falden 27 Maj 1612 ved Elfsborg; gift 1609 m. Kirsten Bild til Rygaard (Forældre: Lensmand paa Gulland Niels Bild til Ravnholt og Rygaard og Margrethe Urne) † 1611. — Børn: Syvende Slægtled II.

af andet Ægteskab med Anna von Ahlefeldt:

4. **C laus** nævnes 1618 med Broderen af Grönwold blandt unge Karle, boede 1626 i Rendsborg † o. 1630.
5. **V olf**, overlod 1625 sin Broder to Huse i Rendsborg † o. 1631, da hans Arvinger nævnes.
6. **C atharine** trættede 1613 med de to Brødre om den fædrene Arv.
7. **M argrethe** var 1637 i Preetz Kloster † 1642.
8. **E merentia**, ligeledes i Preetz Kloster, gjorde 1640 i Kiel Testamente til Fordel for Anna von Ahlefeldt fra Königsfôrde.

II.

Sivert von Ahlefeldts Børn med Anna von Deden.

1. **V olf**, nævnes 1593 til Aschau.
2. **Z a k a r i a s**, fik 1584 af Faderen Skøde paa et Hus i Ekernefôrde † her o. 1609, da Huset gik i Arv til Christopher Buchwald til Gram.

III.

Volf von Ahlefeldts Børn med Magdalene Rumohr.

1. **J ø r g e n** til Svensby, f. 22 April 1581, 1622 ved Hertug Hans' Ligbegængelse † 1 Juni 1643 i Flensborg, bisat 3 Aug. i St. Nikolai Kirke; gift o. 1616 m. Anna Buchwald (Forældre: Claus Buchwald til Bülk og Emerentia von Ahlefeldt), f. 1599 † 13 Nov. 1656.
2. **A n n a** † 1652, begr. i Flensborg St. Joh. Kirke; gift o. 1610 m. Johan von der Wisch til Lütjenhorn og Ø. f. April 1588 † 29 Dec. 1659, begr. 10 Juli 1661 i Flensborg.
3. **A s m u s** til Hütten (1618), f. 1 Jan. 1587; 1630 ved Hertug Frederik af Holsten-Ottorps Indtog † 11 Sept. 1659; gift m. Helvig Qualen (Forældre: Amtmand i Flensborg, kgl. Raad Otto Qualen til Kl. Nordsee o. s. v. og Dorothea Rantzau), f. 15 Sept. 1598 † 23 Juli 1662 i Kiel, begge begr. i Oettorf Kirke. — Børn: Syvende Slægtled IV.
4. **B e n d i x**, boede aadssvag paa Svensby og Hütten (1643).

IV.

Breide von Ahlefeldts Datter med Elsebe Reventlow.

M a r g r e t h e, levede 1631.

V.

Claus von Ahlefeldts Børn med Alheid Wunkeson.

1. J ø r g e n f. o. 1570, nævnes 1587 og kaldes den ældre til Adsk. fra Fætteren til Svensby, var knyttet til Hoffet paa Gottorp, senest Marskal ved Hertuginde Augustas Jordeførd 1639 † o. 1640; gift m. Ingeborg von Ahlefeldt, Datter af Jørgen til Hütten (se S. 88). — Børn: Syvende Slægtled V.
2. D o r o t h e a, o. 1600 Konventualinde i Itzehoe, 1606 Abbedisse, sigtet for umoralsk Vandel † 1617—18.
3. A n n a, f. o. 1575, 1590 antaget i Itzehoe Kloster. levede 1600.

Syvende Slægtled.

I.

Henrik von Ahlefeldts Datter med Catharine von Ahlefeldt.

A n n a til Grönwold (1631), som hun solgte 1637; gift 1631 (Ægtepagt dat. 5 Juli) m. Melkior von Ahlefeldt (se S. 71).

II.

Aemius von Ahlefeldts Børn med Kirsten Bild.

1. V i b e k e, f. o. 1608 † 8 Dec. 1628 paa Lindskov, Egense Sogn; gift 27 Maj 1627 i Odense m. Hans Kaas til Lindskov og Østergaard (Bjerge H.) † 1632 (gift 1^o m. Birte Norby).
2. M a r g r e t h e, f. o. 1610, holdt med Søstrene Hus paa Rygaard, som de ejede i Fællesskab, rømte 1634 med en gift Mand, kom længe efter tilbage † kort før 1679 paa en Gaard i Langaa ved Rygaard.
3. A n n a, f. 15 Okt. 1611 paa Ravnholt, styrede Rygaard til 1653, da det solgtes til Hans Nielsen Kaas † 18 Aug. 1655 i Odense, begr. 1657 i Fuglsig Kirke; gift 18 Jan. 1635 i Odense m. Justitsraad Henrik Lange til Fuglsig, f. 7 Febr. 1611 paa Skrumsager † 23 Marts 1671 paa Fuglsig (gift 2^o m. Hippolyta Hahn, f. 16 Jan. 1631 † 7 Juli 1693).

III.

Jørgen von Ahlefeldts Børn med Anna Buchwald.

1. E m e r e n t i a, til Svensby (1656—68) og Cross Nordsee (1668), f. 1618 † 5 Aug. 1669; gift m. Ditlev Rumohr, f. 1620 † 23 Juli 1660.

von Ahlefeldt.

2. **V o l f**, f. 28 Juni 1620; 1640 Student i Paris † 21 Febr. 1643, begr. i Flensborg.
3. **M a g d a l e n e**, død ung.
4. **O t t o** † ung.

IV.

Asmus von Ahlefeldts Børn med Helvig Qualen.

1. **V o l f** til Hütten (—1654) og **Gross Rensow** i Meklenborg (1662), f. 1618, 1640 immatr. i Strassburg † 1682 m. 23 Juli og 8 Dec. paa **Gross Rensow**, begr. i Pokrent; gift 1664 m. **Anna Maria von Moltke** til **Gross Rensow** og **Barnim** (—1702) (Forældre: **Balthasar von Moltke** til **Barnim** og **Margrethe von Maltzahn**), levede 1702 (gift 2^o 27 Febr. 1690 i Schwerin m. hertugelig meklenborgsk Raad **Heinrich Bilderbeck**).
2. **M a g d a l e n e** til Hütten (med **Wulfshagen**) (1681) og **Nehmten** (—1668); gift 1650 m. hertugelig holsten-got-torpsk Ritmester **Henrik von Thienen** til **Nehmten** og **Hütten** (1654), f. 18 Okt. 1622 † 31 Aug. 1659 paa **Nehmten**; dræbt af Polakkerne.

V.

Jørgen von Ahlefeldts Børn med Barbara von Ahlefeldt.

1. **Barbara** † April 1653 paa **Østrupgaard**, **Lunde H.** 1624—†); gift 1625 m. **Jørgen Rathlau** til **Østrupgaard** (1638) og **Krogsgaard** (1636) † 1648 paa **Østrupgaard**, begr. 15 Juli i **Østrup Kirke**.
2. **D o r o t h e a**, levede 1653.
3. **M e t t e** til **Østrupgaard** (1657—82), f. i 1611 † 4 Maj 1694, begr. i **Østrup Kirke**; gift 1660 m. **Christopher von Korff** til **Østrupgaard**, f. 15 Okt. 1627 paa **Stellingflint** i **Bremen** † 16 Febr. 1678 paa **Østrupgaard**, begr. i **Kastrup Kirke**.
4. **Ø l l e g a a r d**, levede 1653.
5. **M a r g r e t h e**, var 1650 Konventualinde i **Pretz**, skødede 1657 med sine ugifte Søstre deres Anpart i **Østrupgaard** til **Fru Mette** † 1682 i **Pretz**.
6. **Helvig**, f. 29 Jan. 1616, 1660 indført i **St. Johannes Kloster** i **Slesvig** † 15 April 1661, begr. 11 Juni i **Pretz Klosterkirke**.

XI.

Linjen Gjelting.

(S. 106).

Første Slægtled.

Claus von Ahlefeldt til Borghorst og Gjelting, Kappel H., f. o. 1470, blev 1490 immatr. i Rostock, 1492 Baccalaureus og 1495 Mag. smst., 1498 Hofsinde paa Oottorp hos Hertug Frederik, 1500 Kammermester hos denne, fulgte 1502 Hertugen til dennes Bryllupsfest i Stendal, 1507 afg. som Kammermester, var 1510 Medlover for Hertug Frederiks Panteforskrivning til flere Adelsmænd af Slot og Amt Tønder og var da bosiddende i Ekernförde, 1512—23 Amtmand paa Haderslevhus, købte 1519 Gjelting af Fru Sophie Gyldenstjerne, medforseglede 1525 Kong Frederiks og Hertug Christians Skøde til Clement von der Wisch paa Hanerau Slot og Amt; blev 1526 sammen med flere beskikket til at opkræve Landskatten i Hertugdømmerne, kaldes 1527 kgl. Raad † 1 Nov. 1531, begr. i Gjelting Kirke, hvor hans og Hustrus Ligsten endnu ses. Gift 1500 i Itzehoe m. Drude Rantzau, (Forældre: Henrik Rantzau til Maslev og Øllegaard Buchwald), boede 1543 som Enke i Haderslev † 25 Marts 1555. — Børn:

Andet Slægtled.

1. B e n d i x til Gjelting (1531) og Satrupholm (1558), f. 1506; 1519 immatr. i Wittenberg og 1521 i Leipzig, en af de første Studerende fra de nordiske Riger, der sluttede sig til Luthers Lære, hjemvendt 1524; tog 1556 efter sin barnløse Fætter Moritz von Ahlefeldt dennes Gods Satrupholm i Besiddelse; afstod 1573 begge Gods til sine Sønner; anset for sin Lærdom (førte 1566—73 en nu tabt Brevveksling paa Latin med Superintendent von Eitzen) † i Marts 1587. Gift med Margrethe Rantzau (Forældre: Bendix Rantzau til Quarnbeck og Catharine von Ahlefeldt) † 25 Novbr. 1563. — Brøn: Tredje Slægtled I.
2. B r e i d e † ung før 1553.
3. H e n r i k † ung før 1553, ihjelslagen af Bønder.
4. L a v r e n d s † ung før 1553.
5. C l a r a † m. 1576—78; gift m. Tønnes Benedicts Søn Sehested fra Klüvensiek, der fra 1542 havde Svavested

Amt i Pant † 23 Maj 1567, begr. i Ekernefôrde, til hvis Kirke hans Enke skænkede en endnu bevaret Altertavle, ved hvis Sider Ægtefællernes Skikkelser, udhugne i Marmor, er anbragt knælende.

Tredje Slægtled.

Bendix von Ahlefeldts Børn med Margrethe Rantzau.

1. **Claus** til Gjelting, f. 3 Jan. 1543; immatr. 1561 i Rostock, lod 1564 som Kannik i Slesvig Domkapitel Biskop Godske von Ahlefeldts Ligsten restavrerer; 1567 blandt Hertug Adolfs Tropper i Lejren ved Gøtha, købte 1581 Godset Drage af Henneke Sehested, men overlod det kort efter til Balthasar von Ahlefeldt, 1580 ved Hyldingen i Odense og 1581 ved Hertug Hans d. Æ.'s Jordefærd, 1586 Amtmand i Svavested Amt, 1588 blandt de Indbudne ved Hertug Hans d. Y.'s Bryllup paa Sønderborg Slot og ved Kong Frederik II's Ligbegængelse, samt 1590 ved Hyldingen i Flensborg, modtog 1596 ved Grænsen de fremmede Herrer, der indfandt sig ved Kong Christian IV's Kroning og ledsagede dem til Kolding, afstod 1602 Svavested Amt til Hertug Ulrik; 1606 Amtmand i Flensborg, var stærkt historisk interesseret, tilvejebragte et Diplomatarium for Slesvig Stift (Schwabstedter Buch), samlede Stof til sin Familiehistorie samt lod Godske- (Ahlefeldt) Gaarden i Ekernefôrde restavrerer † 25 Okt. 1616 paa Gjelting. Gift 1573 m. Magdalene Rantzau (Forældre: Statholder Henrik Rantzau til Breitenburg og Christine von Halle), f. 22 Nov. 1559 † 21 Nov. 1635 i Kiel, hvem hendes Mand kort før sin Død testamenterede 60,000 Rdl., da Sønnerne havde artet sig ilde, og disse godkendte Faderens Destemmelser. — Børn: Fjerde Slægtled.
2. **Florentia**, f. o. 1544; gift med Raad hos Hertug Johan Adolph, Amtmand i Trittau og Tremsbüttel Claus von der Wisch til Glasau, f. o. 1530 † m. 1610 og 1612.
3. **Henrik** til Satrupholm, f. 1545, studerede med Broderen i Rostock, 1575 kgl. Raad, 1578 med Gert Steding i Linz for at tage Hertugdømmet Holsten til Len af Kejseren, bar 1580 ved Lentagelsen i Odense den femernske Fane, 1588 ved Hertug Hans d. Y.'s Bryllup og Kong Frederiks Ligbegængelse, deltog 1590 i Revisionen af Kirke- og Landretsordningen, hylkede 1593 Kong Christian; 29 Sept. s. A. (—1599) Amtmand over Flensborg Amt; 1612 hertugelig holsten-gottorpsk Raad † 1616 71 Aar, 5 Mdr. og 10 Dage, begr. i Satrup Kirke. Gift med Anna von Ahlefeldt, Datter af Jørgen von Ahlefeldt til Stubbe (se S. 99).
4. **Øllegaard**, f. o. 1546 † 1622 o. 80 Aar gl.; gift 1563 m. Feltmarskal, kgl. Raad og Amtmand i Steinburg, hertugelig Raad og Amtmand over Gottorp Amt Josias Qualen til Koselau † 29 April 1586 paa Gottorp.

5. **Dorothea**, gift med Amtmand o. Haderslev Amt Laurids Wensin til Rohlstorff, levede 1581, men var død 1583, hans Enke levede 1584, men var død 1595.
6. **Anna**, gift med Hans Sehested, Enevolds Søn, nævnes 1554, boede 1566—67 paa Satrupholm, 1573 i Haderslev † o. 1575, hvorefter hans Enke 1577 gennem sin Formynder og Broder Henrik von Ahlefeldt førte Proces med Ditlev Rantzau til Kletkamp som Formynder for hendes afd. Mands Broder Bertrams Datter om Godset Dosenrode, der tilkom hende ved Arvedelingen efter Bertrams Enke Mette Rantzaus Død (1576).

Fjerde Slægtled.

Claus von Ahlefeldts Børn med Magdalene Rantzau.

1. **Carl** til Koselau, f. 30 Nov. 1576; 1595 immatr. i Heidelberg, 1596 i Marburg, dræbte her en Polak, fængslet, men undveg, relegeret 1599; 1598 immatr. i Genf, opholdt sig 1600 ved Ferdinand I af Toskanas Hof, 1601 i Padua, valgt til Consiliarius for Natio germanica, 1604 immatr. i Siena, opholdt sig 1605 i Prag, optraadte overalt med stor Pragt; 1612 hertugelig holsten-gottorpsk Raad og tog s. A. med Otto Qualen Hertugdømmet Holsten til Len af Kejseren i Prag, købte 1612 Koselau, solgt 1622; kom ved Overdaadighed i Gæld; var Provst for det adelige Kloster St. Johannes i Slesvig, levede 1626 i Neumünster i trange Kaar, var død 1634. Gift 1608 m. Beate Rantzau (Forældre: Breide Rantzau til Bothkamp og Øllegaard Qualen), t. o. 1590, »en gerrig, underfundig og forslagen, men tillige meget fornem Dame«, købte 1643 Klein Nordsee og fik 1646 Indførsel i sin Broder Feltmarskal Josias Rantzaus Guds Bothkamp, blev sat i Indlager af Paul Rantzau til Bothkamp og døde i April 1657 i Huset hos Anna Weinschenck i Husum. — Børn: Femte Slægtled I.
2. **Claus**, f. 19 Juni 1578, anbefalet 1608 af Kong Christian til Prins Moritz af Oranien, boede 1609 paa den kongelige Gaard Ophusum, var 1622 ved Hertug Hans d. Y.'s Jordefærd, fik 1629 Kongens Tilladelse til at afhente sine Børn og Ejendele, som han under Krigen havde bragt i Sikkerhed i Stubbekøbing † i Slutningen af 1632. Gift med Adelheid von Ahlefeldt, Datter af Cai von Ahlefeldt (se S. 100), boede 1636 som Enke paa Priesholz ved Gjelting, hvor hun døde i en Alder af 94 Aar. — Børn: Femte Slægtled II.
3. **Didrik** til Bülck (1616—22), f. 6 Aug. 1579; 1598 af Kong Christian IV anbefalet til Landgreve Moritz af Hessen, 1604—06 Dansk Hoffjunker, 1620 Ritmester ved det holstenske Rytterkompagni, 1623 Mønster- og Zahlkommissær, 1626 Oberstlieutenant ved Volf Buchwalds Reg., tog Del i Slaget ved Lutter am Barenberg, 1630 ved Hertug Frederik af Holsten-Gottorps Bryllup, 1631—40 Amtmand i

- Svavested, Klosterprovst i Uetersen, 1639 paa Landdagen i Kiel foreslaaet til Generalmajor † 1645. Gift 15 Sept. 1610 paa Raadhuset i Flensborg m. Anna von Ahlefeldt, Datter af Ditlev von Ahlefeldt til Haseldorf (se S. 131). — Børn: Femte Slægtled III.
4. **M a r g a r e t h e**, f. 1580, levede endnu 1638; gift 1599 m. Alexander Sehested til Ooldenstein, Provst for det adelige Kloster Uetersen † 1618; begge begr. i Hamborg.
 5. **J o h a n** (Hans) til Satrupholm (1616) † 1618; gift m. Helvig Rantzau; solgte 1631, for at tilfredsstille sin Mands Kreditorer Satrupholm, Dollerød og Langsted til Hertug Frederik af Holsten-Gottorp; levede endnu 1652. — Børn: Femte Slægtled IV.
 6. **C h r i s t i n e**, f. 28 April 1589 paa Svavested † 18 Juni 1645; gift med Bendix von Ahlefeldt til Haseldorf (S. 131).

Femte Slægtled.

I.

Carl von Ahlefeldts Søn med Beate Rantzau.

C l a u s til Bramstedt, Klein Nordsee og Schierensee, f. 2 Sept. 1614 paa Ojelting, tjente som Page hos en Officer i den kejserlige Hær i den mantuanske Arvefølgekrig, deltog under Aldringer i Stormen paa Mantua 1630; indtraadte 1634 i Wallensteins Hær, ansaas i Hjemmet som død; blev 1634 i Maj immatr. i Leiden, ankom i Juli 1635 til Paris; 1636—37 og 1638—39 Hoffjunker hos Kong Christian IV; atter udenlands; 1643 kgl. Raad og Oberstlieutenant (25 Dec.), deltog 1644 (19 Jan.) i Erobringen af Itzehoe og 3 Aug. af Slottet Kiel, fik 25 Dec. Bestalling som Generalmajor til Hest (over det gamle Rantzauseke Reg. i Glückstadt), deltog 30 Dec. i Erobringen af Ribe Slot, 1645 (5 Juli) tildelt Generalmajor Bauers Reg., fik efter sin Svigermoder Vibeke Kruses Død Bramstedt, købte 1650 Klein Nordsee af Moderens Fallitbo, 1651—53 Generalvagtmester, 1656—57 Chef for Henrik Ahlefeldts Rytterreg., 1657 (Dec.) Chef for et Dragonreg., blev 1658 straks efter Fredsbruddet fangen af Svenskerne, overtog efter sin Svoger U. C. Gyldenløves Død (11 Dec.) Forsvaret af Kbhvn.s Vestfront, 1659 (2 Febr.) Generallieutenant og afslog i Stormnatten 10—11 Febr. Angrebet paa Sydvestfronten, var en af Hovedanførerne i Slaget ved Nyborg 14 Nov. og fik Overbefalingen over Fyen, 23 Dec. General af Inf., Assessor i Krigskollegiet, Øverstbefalende over Militzen i Norge og Befalingsmand over Thronhjems Amt, 1663 (11 Okt.) Ridder af Elefanten, 1666 Chef for det norske Reg., 4 Juni s. A. —1671 Guvernør over Nyborg og Befalingsmand over Nyborg Amt, 1669 (28 April) Feltmarskal † Jan. 1674, begr. i St. Nikolai Kirke i Kiel. Gift 1^o m. Catharine Qualen (Forældre: Amtmand i Flensborg og kgl. Raad i Holsten Otto Qualen og Dorothea Rantzau), f. o. 1610 † 1639 i Lübeck;

2^o 18 Juni 1648 (trolovet Nov. 1643) m. Elisabeth Sophie Gyldenløve (Kong Christian IV's Datter med Vibeke Kruse), f. 1633 † 20 Jan. 1654, bisat 16 Marts i St. Nikolai Kirke i Kiel; 3^o 1 Marts 1655 m. Anna Hedevig Buchwald til Klein Nordsee og Schierensee (—1691), Datter af Daniel Buchwald til Schierensee (se ndfr.), f. 4 Jan. 1629 † 14 Dec. 1695 paa Klein Nordsee. — Børn: Sjette Slægtled I.

II.

Claus von Ahlefeldts Børn med Adelheid von Ahlefeldt.

1. **M a r g r e t h e**, f. 26 Juli 1606 † 17 Dec. 1654; gift 1621 m. dansk Krigskommissær, meklenborgsk Geheimeraad og Befalingsmand paa Boitzenburg Daniel Buchwald til Schierensee, Blockshagen og Wisch, f. 22 Juni 1599 † 16 Sept. 1674.
2. **M a g d a l e n e**, f. o. 1608 † 1662 i Meklenborg; gift 1^o i Krigens Tid 18 Marts 1629 mod Forældrenes Vilje med en Englænder James Jewkes, Kaptajn i dansk Tjeneste, der flyttede til London og efter sin Svigerfaders Død førte Proces med sin Svoger om Udbetaling af sin Hustrus Medgift paa 12,000 Rdlr., som nægtedes hende, fordi hun havde giftet sig under sin Stand; opnaaede ved Kong Jacobs Anbefaling hos Kong Christian IV at faa Claus von Ahlefeldt dømt til at betale dem 4000 Rdlr.; 2^o gift med Kvartermester Hans Brauch i Bützow.
3. **C l a u s** til Gjelting og Presenhagen, f. 1610; studerede 1629—31 ved Akademiet i Sorø, berejste derefter Frankrig, England og Holland; 1629 immatr. i Leyden, 1630 i Strassburg; tog Tjeneste i den svenske Hær ved Rhingrevens Regiment, da dette rykkede ind i Elsass og fulgte med det gennem Württemberg, Schwaben og Baiern til Ingolstadt tilbage til Elsass; tiltraadte s. A. Besiddelsen af Gjelting; var 1635 i Kiel ved Erkebiskop Hans Frederik af Bremens Ligbegængelse; fik 1644 af Hertugen af Holsten-Gottorp Bestalling som Kaptajn ved det brockdorffske Reg.; købte s. A. Bothkamp, solgt Aaret efter; 1647 i Efteraaret Major ved Generalmajor Hans Rantzau Reg., vistnok fangen ved Tybring Vig Jan. 1658 og udvexlet efter Freden, boede derefter paa Gjelting, hyldede 1661 Hertug Christian Albrecht † 31 Jan. 1674, bis. i 4 Maj i St. Nikolai Kirke i Kiel. Gift Juni 1636 i Kiel m. Hedevig Rantzau (Forældre: Joakim Rantzau til Putlos og Weissenhaus og Hedevig Pogwisch), f. 1618 † 29 Juni 1695. — Børn: Sjette Slægtled II.
4. **C h r i s t i n e** † 1633, gift 1631 m. Daniel Rantzau til Bossee † 1 Maj 1658 (g. 2^o 1633 m. Mette Sehested, f. 4 Febr. 1616 † 12 April 1670).
5. **J o a k i m**, vel den Joakim von A., der 1635 blev indskr. i Sorø, faldt i Duel 1650 (se ndfr.).

III.

Generalmajor Didrik von Ahlefeldts Børn med Anna von Ahlefeldt.

1. **Claus** † lille.
2. **Magdalene**, f. o. 1614 † før 1643.
3. **Henrik**, f. o. 1616; studerede i Juli 1635 sammen med Ditlev von Ahlefeldt i Paris, s. A. i Strassburg; 1637 immatr. i Leyden, faldt 1643 i Duel med Hofjunker Gersdorff ved den udvalgte Prins Christians Hof i Nykøbing.
4. **Bendix** † før 1643.
5. **Didrik**, f. 1618; tjente 1643—45 i den danske Hær, 1648 Kammerpage paa Gottorp, Febr. 1660 Fændrik i dansk Tjeneste, 1660 Lieutenant i Kaptajn Bendix Rathlaus Komp., 1664 Kaptajn ved holstenske Landreg., 1672—75 Major, 1675 Kaptajnvagtmester i Fredericia, erhvervede 1664 Fæstegodset Kalkjergaard ved Ulsnæs af Kongen † 1700 i Fredericia. bgr. 21 Sept. i St. Mikkels Kirke. Gift m. Cecilie † 1703 i Fredericia, bgr. 14 April. — Deres Søn: Sjette Slægtled III.
6. **Magdalene**, f. o. 1620 † 9 Jan. 1692 i Bredsted, trolovet med sin Fætter Joakim von Ahlefeldt forinden hans Afrejse til Paris, nedkom nogen Tid efter hans Død med en Søn og førte en vidtløftig Proces med Joakims Broder Claus om hans Anerkendelse, men Retssagen herom afgjordes først 13 Aar efter hendes Død, og blev da hendes Kiste, der havde henstaaet i et aabent Kammer i Preetz, højtidelig bisat og Sønnen Joakim anerkendt som ægtefødt og Arving (se S. 118).
7. **Beate Margrethe**, var 1634 Konventualinde i Itzehoe.

IV.

Johan von Ahlefeldts Børn med Helvig Rantzau.

1. **Magdalene** nævnes 1637 sammen med Søsteren Christine, var trolovet m. Oberst senere Feltmarskal Hans Schack (Ægtepagt dat. Satrupholm 20 Aug. 1645), der 1652 løstes fra sit Løfte; gjorde 1657, sengeliggende, men ved god Fornuft sit Testamente, synes dog at have levet endnu 1666; gift 1653 m. meklenborg-schwerinsk Geheimeraad og Hofmarskal Otto von Wackerbarth til Kogel † Febr. 1671, bis. 5 April i Schwerin (g. 1^o m. Margrethe Cathrine von Dannenberg).
2. **Christine**, gift o. 1638 m. Osvald Rathlau † 1640; 2^o m. Oberst og Chef for akerhusiske Reg. Ditlev Brockdorff til Tralau † 1674, bgr. i Skedsmo Kirke i Nedre Romerike (g. 2^o Margrethe Eriksdatter Krabbe).
3. **Godsk e.**

Sjette Slægtled.

I.

Feltmarskal Claus von Ahlefeldts Børn

af første Ægteskab med Catharine Qualen:

1. Eleonora Christine, f. 1639, levede som Enke 1715, da hun fik en Pension af Postkassen; gift m. Ritmester, Oberst og Gouvernør paa Tabago Frantz Monck † 1705 i Haag.

af andet Ægteskab med Ellsabeth Sophie Gyldenløve:

2. Christine Sophie Amalie til Ulriksholm (arvet efter Morbroderen Ulrik Christian Gyldenløve) og Bramstedt, f 1650; gift 1^o 1669 m. Oberst og Chef for holstenske Rytterreg. Claus von Oertzen til Rederank og Scharstorf, f. 25 Okt. 1638 i Meklenborg † 3 Jan. 1694, bgr. i Kirken i Satow; Ægteskabet opløst 1682 (g. 2^o m. Hedevig Caisdatter af Aschau) se S. 50. 2^o 1683 (hemmeligt) m. Johann Gottfried Friherre von Kielmansegg af den østrigske Slægt, dansk Oberstlieutenant, lod 1695 som Katholik sit Ægteskab erklære for ugyldigt † 22 Maj 1724 paa Inzerdorf ved Wienerberg (g. 2^o 2 Okt. 1696 m. Anne Marie Huss von Floran); flyttede derefter til Bøhmen til sin Datter af 1. Ægteskab Charlotte, gift med Rigsgreve Thomas Theodor von Schmidegg, gik over til Katolicismen, optoges 1701, 25 Aug., af Kejseren i den bøhmiske Adelsstand og købte Godset Slavietin i Kaurziner Kredsen; gift 3^o m. russisk Generalmajor Johan Carl Friherre Diede zum Fürstenstein, boede tilligemed ham 1712 paa Bramstedt † 1729 o. 80 Aar gl.

af tredje Ægteskab med Anna Hedevig Buchwald:

3. Carl, f. 4 Marts 1656, indtil 1672 Kornet i Faderens Regiment, falden som Ritmester i nederlandsk Tjeneste i April 1677 i Slaget ved St. Omer.
4. Margrethe Hedevig, f. 17 Marts 1657 † 25 Jan. 1659.
5. Anna Beate Elisabeth, f. 6 Sept. 1658 i Krempe † 19 Okt. 1710, bisat i Sophiekirken i Dresden; trolovet 24 Aug. 1678 paa Klein Nordsee med Carl Baron Friesen til Altranstädt, f. o. 1650 † 1698.
6. Frederikke Sophie, f. 12 Juli 1660 i Odense † 1663.
7. Daniel Josias, f. 1662, død og begr. i Trondhjem samme Dag han skulde være døbt.
8. Daniel Josias, f. 14 Nov. 1663, var 1683 Fændrik i Livgarden t. P., 1684 Secondlieutenant og 1686 Kaptajn i Boineburgs Reg., blev ved Krigsretsdom af 1 Febr. s. A. frakendt sin Charge paa Grund af et mod en Borger i Kbhvn. øvet Overfald, benaadet af Kongen mod at gøre

Klageren Albigt og rejse udenlands, afgik i Maj til den venetianske Armé, 1688 Kaptajn i vesterlehnske Infanterireg., falden 22 Juni 1689 udenfor Frederikshald i en Duel med Kaptajn St. Paul.

II.

Major Claus von Ahlefeldts Børn med Hedevig Rantzau.

1. **Claus**, f. 1637, død ugift 1666 i Frankrig.
2. **Adelheid**, f. 1639 † 1684, bgr. 9 Jan. i Ratzeburg; gift med Poul Brockdorff til Rosenhof og Manhagen, levede endnu 1701.
3. **Margrethe Hedevig** til Westensee, f. 2 April 1640 paa Ojelting † 17 Juni 1703; gift m. Henrik von Ahlefeldt til Wittmold, Damp og Ø (se S. 72).
4. **Benedicte**, f. 1641 † efter 1677; gift 1659 m. Christopher Rudolph Rigs greve von Breda til Spandow, Lemberg samt Laukowitz, Korobotiz, Sofatko og Koczamowitz i Bøhmen, f. o. 1635, var 1659 som Oberstlieutenant under Montecuccoli i Garnison paa Ojelting, hvor han lærte sin Hustru at kende † 1677.
5. **Marie Frederikke**, f. 1643 † 23 Sept. 1709; gift 1666 m. dansk Geheimeraad Frederik Christian Rigsfriherre Kielman von Kielmansegg til Satrupholm, Oppendorf, Wandsbeck og Kohøved, f. 1 Febr. 1639 i Slesvig † 25 Sept. 1714 i Hamborg.
6. **Dorothea**, f. 31 Okt. 1644 † 20 Okt. 1727, ringet for hende i Kiel 18 Dec.; gift 1666 m. Asmus Rumohr til Dyttebøl og Kronsgaard, f. 1624 † o. 1680.
7. **Jokim** til Ojelting og Presenhagen, Brunsholm og Klein-Nordsee, f. 1650; fik 1668 af Hertugen af Holsten-Ottorp Rejsepas til Frankrig, Italien, England, Skotland, Holland og Tyskland, 1671 hertugelig Kammerjunker, tiltraadte 1674 Besiddelsen af Ojelting og Presenhagen, men mageskiftede sidstnævnte Gods 1675 til Claus Buchwald (til Muggesfelde) mod Brunsholm, solgt 1698, købte 1691 Klein-Nordsee (se S. 118), afhændet 1699; 1690 Amtmand over Cismar, Oldenburg og Neustadt samt Overinspektør paa Femern, 1693 Landraad. † 15 Marts 1701 i Kiel. Gift 1671 m. Sophie Amalie von Ahlefeldt, Datter af Geheimeraad Ditlev von Ahlefeldt, f. 1651 † 1720 (se S. 136). — Børn: Syvende Slægtled.

III.

Major Didrik von Ahlefeldts Søn med Cecilie

Frederik, f. 1660 i Rendsborg, døbt 17 Febr. i Mariekirken, maaske den Frederik von Ahlefeldt, der 1683—86 var Premierlieutenant i Bülows hvervede Rytterreg. og 5. Jyske nat. Reg. til Hest, 1686 (Nov.) Afsked.

Syvende Slægtled.

Amtmand Joakim von Ahlefeldts Børn med Sophie Amalie von Ahlefeldt.

1. Christian Albrecht, f. † 1674.
2. Claus til Qjelting og Maarkjær, f. 6 Dec. 1675; 1691 immatr. i Kiel, s. A. Rejsepas til fremmede Lande; 1695 immatr. i Siena; 1696 i holsten-gottorpsk Hoffjeneste, var 1699 Hofmester hos Hertuginde Sophie Amalie af Braunschweig-Wolffenbüttel, overtog samtidig med Tiltrædelsen af Qjelting i Forpagtning af Hertugen af Holsten-Gottorp Amtet Maarkjær med Fogderiet Karlsvraa, Schrixtorp og Langsted paa 4 Aar; 1704 Amtmand over Aabenraa og Løgumkloster Amter, 1710 Overjægermester i Hertugdømmerne samt Landraad; sendtes af Hertugen efter Slaget ved Gadebusch Svenskerne i Møde, da disse var gaaet over Eideren ved Friedrichstadt, var 1713 (Febr.) i Russernes Hovedkvarter; 1720 Konferensraad med Rang efter virkelige Geheimeraadere, fulgte 1721 med Hertug Carl Frederik til Rusland, overværede her Czar Peters Krøning og 1725 Hertugens Bryllup med Prinsesse Anna, i hvilken Anledning han (21. Maj) blev Ridder af St. Alexander Newsky Ordenen, fik 1724 overladt af Hertugen for sig og Hustru Maarkjær paa Livstid; 1728 afg. som Overjægermester og udnævnt til Geheimeraad, levede 1743 i Kiel, var død 1745, da hans Enke tilbagesendte Alexander Newsky Ordenen. Gift 21 April 1699 m. Anna Margrethe von Ahlefeldt, Datter af Geheimeraad Joakim von Ahlefeldt til Bukhagen, f. 1683 † 1748 (se S. 41). — Børn: Ottende Slægtled I.
3. Joakim til Qjelting, f. 1676; 1695 immatr. i Kiel, s. A. Kammerjunker ved Hoffet paa Gottorp, købte 1705 af Broderen Qjelting, som 1715 ved hans Fallit solgtes til Hans Adolph von Ahlefeldt (se S. 40). 1720 Konferens- og Landraad, tilbragte sine sidste Leveaar ugift hos sin Brodersøn paa Olpenæs † 1744.
4. Ditlev til Olpenæs, f. 1677; immatr. 1695 i Kiel; maaske den Ditlev von A., der 1696 tog Tjeneste i det i nederlandsk Sold staaende brunsvigske Regiment, købte 1702 Olpenæs af Joakim von Ahlefeldt, var s. A. ved Hertug Frederiks LigproceSSION fra Kiel til Slesvig, kaldes Major † 26 Okt. 1718 Dagen efter et lystigt Gilde paa Aschau. Gift 1702 m. Augusta Rumohr (Forældre: Henning Rumohr til Runtoft og Margrethe Dorothea von Ahlefeldt), f. 1676 † 3 Juni 1745 paa Olpenæs. — Søn: Ottende Slægtled II.
5. Hede vig, f. 3 Juli 1679 paa Qjelting † 30 Sept. 1680.
6. Ida Sophie, f. Nov. 1686 † 8 Nov. 1735; gift 8 Nov. 1709 m. Overhofmester hos Dronning Anna Sophie Henning Christopher von Holstein til Nütschau, f. 24 Nov.

1679 † 25 Juni 1753 (g. 2^o 12 Aug. 1741 m. Karen Magdalene de Jespersen, f. 16 Juli 1709 † 31 Marts 1764).

Ottende Slægtled.

I.

Geheimeraad Claus von Ahlefeldts Børn med Anna Margrethe von Ahlefeldt.

1. **J o a k i m**, f. 11 Juli 1702, 1718 immatr. i Kiel, holstengottorpsk Jagtjunker, 1725 Jægermester, 1733 Kammerherre † kort efter Faderen paa Maarkjær 26 Okt. 1744.
2. **A n n a**, f. 24 Juli 1703; Konventualinde i Itzehoe † her 8 Dec. 1784, bis. 18 Dec. smst.
3. **C h r i s t i a n A u g u s t**, f. 18 Sept. 1704 † 18 April 1705.
4. **H e d e v i g A l b e r t i n a**, f. 25 Dec. 1705 † 10 April 1775 i Nyborg, gift 1^o m. Frederik Rumohr til Tøstrup og Østergaard, f. 26 Maj 1700 † 11 April 1740 paa Østergaard, bgr. 20 April i Satrup Kirke; 2^o 1742 m. Kammerherre, Generalmajor Holger Christian Vind, f. 22 Dec. 1704 † 13 Maj 1763 i Nyborg (g. 1^o med Ida Sophie Rumohr).
5. **S o p h i e A m a l i e**, f. 1706 † lille.
6. **E l e o n o r e M a r i e**, f. 3 Nov. 1708 † 14 Dec. 1785 i Slesvig; gift 1744 m. General og Kommandant i Rendsborg Samuel Ludvig von Kalckreuth, f. 1688 i Holsten † 23 April 1762 i Rendsborg (g. 1^o m. Dorothea Schinkel, f. 1698 † 1729; 2^o m. Hilleborg Sophie von Offenberg, f. 1701 † 1741).
7. **A d e l h e i d B e n e d i c t e**, f. 25 Dec. 1710; Konventualinde i Itzehoe † her 11 Jan. 1791.
8. **D o r o t h e a A n n a M a r g r e t h e**, f. o. 1712 † 29 Juli 1759 paa Skodsborg, bis. 16 Aug. i Holmens Kirkes Kapel, Liget overført 1760 til Lübeck, gift 1^o 20 Aug. 1735 paa Maarkjær m. Carl Ludvig Pincier Friherre von Königstein til Ø og Døllerød, f. 1701 † 21 Jan. 1742; 2^o 16 Febr. 1748 i Fredericia (St. Mikkels Kirke) m. Oversekretær for Søetaten, Præses i Admiralitetskollegiet, Kammerherre, blaa Ridder Carl von Holstein, f. 16 Febr 1700 † 6 Febr. 1763 i Kbhvn. (g. 1^o 1735 m. Hedevig Benedicte Christine von Ahlefeldt, Datter af Volf von Ahlefeldt til Lammershagen, f. 1708 † 1741).
9. **G e r h a r d P h i l i p A d o l p h**, f. o. 1714, 1731 immatr. i Kiel, Grenader i den derværende hertugelige Garde, Kammerjunker hos Hertug Carl Peter Ulrik † 1740 paa Osterrade, bis. 20 April i Satrup Kirke.
10. **D i t l e v**, f. 29 Juni 1716 paa Maarkjær, døbt i Satrup Kirke † lille.
11. **H a n s A d o l p h**, f. 4 Nov. 1717 paa Maarkjær, døbt 5 Nov. i Bøel Kirke † ung.
12. **C a r l F r e d e r i k**, f. 3 Juni 1719 paa Maarkjær † ung.

13. **Henning Christoph**, f. 14 Okt. 1720 paa Maarkjær, døbt 18 Okt. i Bøel Kirke, var 1751 gottorpsk Kammerjunker, Oberstlieutenant ved de holsten-gottorpske Tropper i Kiel † 9 Nov. 1760, bgr. i Satrup Kirke. Gift 1^o 5 Febr. 1757 m. Sophie Dorothea Comtesse Haxthausen (Forældre: Geheimeraad Frederik Christian Greve Haxthausen og Margrethe Hedevig Juel), f. 30 Sept. 1737 i Oldenborg, 1774 indskr. i Roskilde Kloster † 26 Maj 1758 i Kiel; 2^o 22 Nov. 1759 paa Ascheberg m. Comtesse Sophie Hedevig Rantzau (Forældre: Grev Christian Rantzau til Rastorf og Charlotte Amalie Rantzau), f. 22 Okt. 1720 † 8 Aug. 1804 i Preetz.

II.

Majør Ditlev von Ahlefeldts Søn med Augusta Rumohr.

Henning til Olpenæs, f. 31 Aug. 1705; 1726 Page ved det danske Hof, 1730 Kammerjunker, havde en Duel 1733 med Greve F. Holstein-Holsteinborg, forvist fra Hoffet, fik 1734 Pardon, 1738 Jægermester i Grevskaberne Oldenborg og Delmenhorst, 1740 Overførster, 1749 Kammerherre, 1761 Geheimeraad † 23 April 1778 paa Olpenæs, bis. 4 Maj i Karby Kirke. Gift 1734 m. Frederikke Anna Sophie von Wohnsfleth (Forældre: Landraad og Amtmand i Husum Sivert Wohnsfleth til Kriseby og Sophie Ernestine von Baudissin), f. 1700 † Dec. 1741 i Kiel (g. 1^o m. Landraad Christian Frederik Friherre von Liliencron til Wulfshagener Hütten † 1731, bgr. 28 Jan. i Kiel).

XII.

Hr. Hans von Ahlefeldt til Haseldorf og hans Efterslægt til Haseldorf, Haselau, Kaden, Heiligenstedten, Kolmar, Osterrade o. s. v. (S. 34).

Første Slægtled.

Hr. Hans von Ahlefeldt til Tørning Len og Amtet Haseldorf med Haselau, Kolmar, Neuendorf og Seestermith, til Kaden og Gjelting, f. o. 1440, tiltraadte samtidig med Broderen o. 1470 Besiddelsen af Tørning Len, nævnes første Gang 1473, da han hos Kapitlet i Ribe gik i Forbøn for Hr. Knud i Bevtoft, der mente sig forurettet af Kapitlet, derefter 1475 sammen med Broderen (se ovfr. S. 34); noget senere Raad hos Kong Christiern I, nævnes 1480 i Jan. som Amtmand paa Gottorp, medforseglede i April s. A. Kongens Pantebrev til sin Dronning Dorothea paa Haderslev Slot og By med Haderslev, Nørrerangstrup og Tyrstrup Herreder, beseglede i Aug. den segebergske Reces, var endnu i Dec. 1482 Amtmand paa Gottorp, men afløste vistnok Aaret efter Otto von Kampen som Amtmand paa Tønder, afstod 1484 til Kong Hans Vesterherred paa Før, som han antagelig havde i Pant af Slesvig Domkapitel, var i Maj 1485 Ridder, 1487 ved Hyldingen i Hamborg, kaldes 1488 Hovedsmand paa Lille Tønder, beseglede 1490 som den fornemste af 10 Herremænd umiddelbart efter Dronning Dorothea Traktaten om Delingen af Hertugdømmerne mellem Kong Hans og Hertug Frederik, afstod 1492 sammen med Broderen Tørning Len og Slot til Kong Hans for 102,000 Mark lybsk, og fik samtidig alene som Afdrag paa Købesummen (30,000 Mark) tilskødet Borgen og Amtet Haseldorf med de 5 Marsksogne samt Godset Gjelting i Angel og i 1496 Godset Kaden (Kaltenkirchen Sogn) med Landsbyerne Alveslohe og Ellerau, c. 1495 Amtmand i Segeberg, falden 17 Febr. 1500 ved Hemmingstedt som Bannerfører (Dannebrogsfanen). Gift 1^o 1476 ved Mortensdag m. Elsebe Rosenkrantz (Forældre: Rigsforstander Erik Ottesen Rosenkrantz til Bjørnholm og Sophie Gyldenstjerne) † o. 1490; 2^o før 1492 m. Alheid Bülow (Forældre: Steffen von Bülow til Wehningen og Sophie von Quitzow) † efter 1500. — Børn:

Andet Slægtled.

Mr. Hans von Ahlefeldts Børn

af første Ægteskab med Elsebe Rosenkrantz:

1. **B e n d i x** til Haseldorf, Ojelting og Bukhagen, f. o. 1480, ejede Haseldorf sammen med sine Stedbrødre, som han udkøbte, og nævnes 1511 til Haseldorf, senere ogsaa Ejer af Ojelting, anbefalede 1511 af Hertug Frederik til Erkehertuginde Margrethe, da han agtede at valfarte til San Jago de Compostella, 1512 Pas til England, men stod s. A. i Staden Hamborgs Tjeneste, da Byen Kampen (Overrysel) førte Klage over ham, øvede 1514 sammen med andre Hærværk i Kroen udenfor Gottorp, fængslet og maatte sværge Hertugen Orfejde, købte Godset Bukhagen med Landsbyerne Hasselbjerg, Vormshøved, Svakkentorp, Gundelsby, Ol. og Ny Rabøl † 1517. Gift m. Sophie Gyldestjerne (Forældre: D. R. R. Hr. Henrik Knudsen Gyldestjerne og Karen Bille), solgte med sine Svogres Samtykke som Formyndere for hendes umyndige Datter Anneken 1519 Ojelting til Claus von Ahlefeldt og 1529 Bukhagen til Kongen. — Datter: Tredje Slægtled I.
2. **A n n a**, gift med Henneke Buchwald til Pronstorf, nævnes 1504—43 † senest 1546.

af andet Ægteskab med Alheid Bilow:

3. **F r e d e r i k** til Haseldorf, Haselau, Seestermüh og Kaden, f. 1492, fik 1517 ved Arvedelingen med Brødrene Sognene Haseldorf, Haselau og Bishorst samt Landsbyen Seester og Godset Kaden, førte Trætte med sin Nabo Greven af Schauenburg og nedlagde 1524 Haselau Kirke, undslog sig 1523 for at hylde Hertug Frederik, medforsegled 1533 Unionen, var 1538 i Kong Christierns Følge i Braunschweig og Hamburg, tjente i Grevens Fejde paa dansk Side som Ritmester, tog Del 1534 i Erobringen af Segeberg, opførte et Vaaningshus paa Kaden, som han 1532 skænkede sin Hustru til Livgeding † 1541. Gift med Catharine Pogwisch (Forældre: Henning Pogwisch til Farve og Margrethe Rantzau) † November 1561, 5 eller 6 Uger før Omslaget 1562. — Børn: Tredje Slægtled II.
4. **S t e f f e n** til Kolmar og Nehmten, fik ved Arvedelingen 1517 Godset Kolmar, købte 1520 Nehmten af Joakim Schebstedts Arvinger, udstedte 1529 et af Kong Frederik I stadfæstet Livgedingsbrev til sin Hustru, hvem han 1532 skænkede Nehmten, fik 1536 af Abbeden i Reinfeld med Kongens Tilladelse overladt Landsbyen Stocksee, var 1544 Vidne ved Bendix von Ahlefeldts Ægtepagt, men var død i Okt. 1545, da hans Enke androg Kongen og hans Brødre Hertugerne om at forlene Povl Rantzau med Nehmten. Gift 1529 m. Anna Rantzau (Fader: Claus Rantzau til Ascheberg); (gift 2^o m. Henneke Rantzau), solgte 1582 Nehmten til sin Søstersøn Oswald von der Wisch.

5. **C h r i s t o p h e r** til Neuendorf, Heiligenstedten og Stellau, fik ved Arvedelingen 1517 Neuendorf † 2 April 1532, ikke 40 Aar gl.; gift m. Helvig Krummedige til Heiligenstedten og Stellau (Forældre: Burchard Krummedige og Catharine Pogwisch), fik begge 1528 af Abbedissen i Itzehoc Kloster overladt et samme tilhørende Hus paa Livstid, levede 1562, men var † 1565. — Børn: Tredje Slægtled III.

Tredje Slægtled.

I.

Bendix von Ahlefeldts Datter med Sophie Gyldenstjerne.

A n n a † 12 Jan. 1550 paa Bratskov, begr. i Assens Kirke; gift 1^o 1531 m. Feltøverste, Lensmand paa Hagenskov Reinwald von Hettersdorf (Heiderstorf, Hedenstrup) fra Kurfyrstendømmet Mainz, af frankisk Adel † Dec. 1543 paa Hagenskov, begr. 1 Jan. 1544 i Assens Kirke; 2^o m. Jens Nielsen Rotfeld til Bratskov (efter andre ogsaa gift med Herman Friis fra Landvig i Norge).

II.

Frederik von Ahlefeldts Børn med Catharine Pogwlech.

1. **B e n d i x** til Haseldorf, f. o. 1525, 1545 immatr. i Wittenberg, fik 1550 (8 Dec.) Bestalling som kgl. Raad, overtog 1551 Haseldorf ved Arvedelingen med Brødrene, ledsagede 1554 Dronning Sophie og Hertug Frederik til Wismar i Anledning af Hertug Johan Albrecht af Meklenborgs Formæling, 1558 opsagt sin Raadsbestalling for at træde i Hertugen af Gortorps Tjeneste, var under Togtet mod Ditmarskerne en af Krigsraaderne, fulgte 1560 Hertug Adolf paa dennes mislykkede Bellerfærd til England, 1561 Abbed i Cismar Kloster, 1563 Medlem af Kommissionen til Oprettelse af et Pædagogium i Byen Slesvig, fulgte 1567 Hertug Adolf paa Toget mod Hertug Johan Frederik af Sachsen, deltog i Belejringen af Ootha og saaret, fik 1568 Amtet Tremsbüttel i Pant af Hertugen af Lauenburg og boede her til 1571, da det afstodes til Kongen, 1569—82 Klosterprovst i Preetz, delagtig i Udarbejdelsen af Landretsordningen af 1573, medforsegled Kolding Recensen af 1576, tog 1580 i Odense Hertugdømmet Holsten til Len paa Hertug Adolfs Vegne † 13 April 1586. Gift 1544 m. Emerentia Brockdorff (Forældre: Ditlev Brockdorff til Gaartz, Vindeby o. s. v. og Margrethe von der Wisch), levede endnu 1570. — Børn: Fjerde Slægtled I.
2. **H a n s** til Seestermüh, var 1549 i Hertug Adolfs Følge i Bryssel, fik ved Arvedelingen 1551 Godset Seestermüh † 1559 (Test. opr. 27 Juli); gift 29 Sept. 1555 paa Søgaard m. Dorothea von Ahlefeldt, Datter af Frantz von Ahlefeldt til Søgaard, i andet Ægteskab gift med Daniel

- Rantzau til Hohenfelde (se S. 38). — Børn: Fjerde Slægtled II.
3. **V o l f** til Haselau og Kaden, f. o. 1528, fik 1551 Haselau og Kaden samt Winsen † 11. Nov. 1572 i Hamborg, bis. i Haselau Kirke; gift 1^o 1552 m. Emerentia Rantzau (Forældre: Schack Rantzau til Helmstorf og Panker og Barbara Rantzau) † o. 1564; 2^o o. 1565 m. Øllegaard Buchwald (Forældre: Jesper Buchwald til Borstel og Sierhagen og Anna Rantzau), f. 1547, styrede 1573—80 alene Haselau, Kaden og Kolmar, beholdt Kaden til 1610 og oppebar i sin 46-aarige Enkestand af Godserne 946000 Rdlr. † Nov. 1618 paa Kaden. — Børn: Fjerde Slægtled III.
 4. **A p o l l o n i a**, levede endnu 1588; gift 15 Okt. 1553 m. kgl. Raad Joakim Brockdorff til Gaartz, Rosenhof, Mannheim og Bürau, f. 23 Juni 1529 † 28 Dec. 1564, bisat i Oldenburg (Wagrien).

III.

Christopher von Ahlefeldts Børn med Helvig Krummedige.

1. **J ø r g e n**, f. 18 Maj 1524; fik efter Faderen Andel i Godset Kolmar og efter Farbroderen Steffen ogsaa i Neuendorf; ejede selv Sognet Stellau under Godset Breitenburg, hvor han boede i 1557, var 1555—58 Amtmand over Steinburg Amt og tog 1559 Del i Toget til Ditmarsken, 1580 ved Hyldingen i Odense og 1581 ved Hertug Hans d. Æ.'s Begravelse † 29 April 1583. Gift med Lucie von Ahlefeldt, Datter af Jørgen von Ahlefeldt til Westensee (se S. 81).
2. **E l s a b e** † ung o. 1565; gift m. Valentin Daldorf til Wotersen † 1572 (g. 2^o m. Øllegaard Rantzau † 1572).
3. **B u r c h a r d** til Heiligenstedten, f. 1529; var 1548 ved Hertug Adolfs Hof i Bryssel; tiltraadte efter opnaaet Myndighedsalder Besiddelsen af Heiligenstedten og havde Andel i Kolmar og Neuendorf, var 1559 med paa Toget mod Ditmarsken, blev ved Heide saaret i Benet og døde som Følge heraf 1 Jan. 1560. Gift m. Dorothea Rantzau (Forældre: Caspar Rantzau til Schmoel og Margrethe Rantzau), død 6 Uger efter at have født en Søn i Okt. 1559. — Børn: Fjerde Slægtled IV.

Fjerde Slægtled.

I.

Bendix von Ahlefeldts Børn med Emerentia Brookdorff.

1. **F r e d e r i k**, f. 1555; 1572 immatr. i Strassburg, 1575 i Siena, hjemvendt for under Faderens Sygdom at bistaa denne i Styrelsen af Haseldorf, som han skulde overtage, 1580 ved Hyldingen i Odense † 17 Febr. 1586, begr. i Haseldorf Kirke.

2. **Hans** til Osterrade; 1580 ved Hyldingen, var 1584 Hofjunker paa Gøttorp, da han i Klammeri dræbte en Kammerat Leonhard von Kahlen, og der ventede ham den haardeste Straf, men Kongen gik i Forbøn hos den dræbtes Slægtninge i Betragtning af Drabsmandens gamle Fader; købte 1592 Osterrade af Christopher Rantzau, men solgte det 1604 til Henrik Buchwald, var 1592 Ejer af Tram, Avlsgaard under Rixdorf i Lebrade Sogn † 3 Febr. 1605. Gift m. Abel Reventlow(?) (Forældre: Ditlev Reventlow til Rixdorf og Anna Pogwisch), der beskyldtes for at have taget sin Mand af Dage ved Gift; flyttede til Meklenborg; gift 2^o m. Andreas Ehmbken til Goldbeck og Bahlen i Grevesmühlen Amt, boede 1624 paa Goldbeck, da hun bad Kongen om Fritagelse for at staa under Formynderskab af Christopher Pogwisch; hendes eneste Søn var da død, men Datteren plejede hende.
3. **Ditlev** til Haseldorf, var først Page hos Dronning Sophie, maatte tage Afsked fra Hoftjenesten paa Grund af en Benskade, indgik et Forlig med Broderen Hans dat. Rixdorf 8 Sept. 1587, hvorved han af denne fik overladt Haseldorf; var 1590 og 1592—93 til Stede ved Hyldingerne; levede i bitter Fejde med sin Fætter Markvard von Ahlefeldt til Haselau, der med sine Svende overfaldt og dræbte ham 17 Marts 1599 i Landsbyen Braak ved Neumünster (samtidig Mindetavle om Mordet ses endnu paa Haseldorf Kirkes Gavl). Gift o. 1587 m. Clarella Reventlow (Forældre: Ditlev Reventlow til Rixdorf og Anna Pogwisch), f. 1563 † 25 Juni 1598. — Børn: Femte Slægtled I.
4. **Joakim**, 1582 immatr. i Heidelberg † her 10 Okt. 1583, bgr. i den derværende St. Petri Kirke.
5. **Magdalen**e, gift 1577 m. Cai von Ahlefeldt til Stubbe og Norby † 1599 (se S. 99), hvorefter hun solgte Lille Norby til Valdemar Wonnfleth til Kriseby, levede endnu 1619.
6. **Alheid** † 12 Okt. 1615 i Flensborg, bgr. 17 Nov. i St. Nikolai Kirke; gift 1^o m. Melkior Rantzau til Panker og Helmstorf † 1574; 2^o 1577 m. Claus von Ahlefeldt til Emkendorf † 1611 (se S. 83).
7. **Dorothea**, gift 1^o 1577 m. Ditlev Poulsen Sehester, der 1577 dræbte Amtmand i Eutin Harbort von Holle og selv blev snigmyrdet 1578 af dennes Broder Curt von Holle; 2^o Hans Ditlevsen Buchwald til Sønderholt og Klvensiek; begge Ægtefællerne levede 1618, da de afstod Klvensiek med Avlsgaarden Oldenmühlen til Bendix von Ahlefeldt.
8. **Anna**, gift før 1588 m. Bendix Sehested til Sønderholt (1591) og Klvensiek (afstaaet 1598 til Svogeren).

II.

Hans von Ahlefeldts Børn med Dorothea von Ahlefeldt.

1. **Frøderik von Ahlefeldt** til Halvsgaard, Søestermøh o. s. v. holsten-gottorp-sk Raad og Amtmand i Aabenraa, 1558—1607. Efterslægt XIV S. 166.
2. **Abel**, levede endnu 1626 i Pløen, gift m. Hans Pogwisch til Maslev † 1601.
3. **Adelheid**, f. o. 1560; gift m. Claus Buchwald til Wensien, 1580 i Odense † o. 1625.

III.

Volf von Ahlefeldts Børn

af første Ægteskab med Emerentia Rantzau:

1. **Schack**, f. o. 1553; fik 1580 ved Delingen med Brødrene Gaarden Winsen under Kaden, solgt 1581, købte samtidig Gaarden Wulffenborstel i Rendsborg Amt, mageskiftet mod Friederichshof (Eddelack S.) † 1604, kaldet »der tolle«. Gift m. Margrethe Krummedige (Forældre: Schack Krummedige til Beke og Dorothea van Damme); arvede efter Faderen Aspe og Wedeldorf (Christinental) † o. 1615.
2. **Frederik**, f. 1554; fik 1577 af Senatet i Hamborg Tilladelse til at ombygge et efter Bedstemoderen arvet Hus, var 1578 i Wildershausen (Calenberg) † Aug. 1579, bgr. 9 Nov. s. A. i Maastricht Klosterkirke.
3. **Anna**, f. o. 1555; levede 1608; gift 1576 m. Otto Sehested til Sarlhusen (1601) og Wulffenborstel, solgt til Svogeren mod Winsen † her 1606 efter 25 Okt.
4. **Catharine** † 1626; gift m. Johan Buchwald, Jespers Søn til Borstel † 1621.
5. **Emerentia** † 1598; gift 1579 m. Claus Buchwald til Bülck, Jespers Søn, levede 1616 (gift 2^o m. Dorothea Rantzau, levede 1630 som Enke).

af andet Ægteskab med Øllegaard Buchwald:

6. **Adelheid**, f. o. 1566, levede 1619; gift 17 Sept. 1587 m. Joakim Buchwald til Pronstorf og Nybøl, f. 1564 † 1635.
7. **Ida**, f. o. 1568, levede 1623, gift 1589 m. Johan Buchwald til Knoop og Nybøl † o. 1615.
8. **Abel**, f. o. 1569, levede 1611, men var død 1638; gift 1597 m. Godske Wensin i Itzehoe, f. o. 1560 † før 1609.
9. **Magdalene**, f. o. 1570 † ugift 1588.
10. **Markvard** til Haselau og Kaden, f. 9 Jan. 1571, førte om Retten til Udendiget ved Haseldorf voldelig Strid med sin Fætter Ditlev til Haseldorf, blev af denne 1598 ved et Gilde paa Haselau livsfarlig saaret, men dræbte ham i Fastelavnsugen 1599 i Braak ved Neumünster, rejste til England, 1600 immatr. i Bologna og Padua † 17

Juli 1608 paa Haselau. Gift m. Magdalene Pogwisch (Forældre: Henning Pogwisch til Weissenhaus og Margrethe Rantzau) † 15 Nov. 1627 (gift 2^o 1615 m. kgl. Raad og Klosterprovst i Uetersen Sivert Pogwisch † 27 Aug. 1626 ved Lutter am Barenberg). — Børn: Femte Slægtled II.

IV.

Burchard von Ahlefeldts Børn med Dorothea Rantzau.

1. **Christopher**, f. 23 Jan. 1555; besøgte Gymnasiet i Lüneburg † 15 Sept. 1572 her, bgr. i St. Johannes Kirke smst.
2. **Hans**, f. 6 Juni 1557; ejede 1580 sammen med sin yngre Broder Heiligenstedten; 1581 immatr. i Siena og Bologna † 16 Juni s. A. i Neapel, begr. i Kloster Monte Oliveto.
3. **Balthasar** til Heiligenstedten (1581), Kolmar og Neuendorf (1583), Drage (1581), Mustin (1588—1610) og Wedeldorf (1610), f. 29 Sept 1559; Page hos Hertug Hans, 1580 dansk Hofjunker, 1589 hertugelig holsten-gottorpsk Raad, 1590 ved Hyldingen i Flensborg, 1592 Hertogens Udsending i Prag, 1593 kgl. Raad, 1600 Amtmand i Flensborg, 1606—14 Amtmand over Steinburg Amt, forstrakte s. A. Kongen med et Laan paa 71000 Rdlr., 1608—09 og 1618 Amtmand over Rendsborg Amt, 1622 ved Hertug Hans d. Y.'s Jordefærd † 8 Marts 1626 i Kiel, bgr. i St. Laurentii Kirke i Itzehoe. Gift 13 Okt. 1583 m. Margrethe Rantzau til Drage (1592) (Forældre: Statholder Henrik Rantzau til Breitenburg og Christine von Halle), f. 18 Okt. 1568 † 5 Jan. 1629 i Embden, begr. i Itzehoe. — Datter: Femte Slægtled III.

Femte Slægtled.

I.

Ditlev von Ahlefeldts Børn med Clarella Reventlow.

1. **Catharine**, f. 28 Sept. 1590 † 14 April 1627; gift 1^o 1605 m. hertugelig holsten-gottorpsk Raad og Amtmand i Aabenraa Clement Gadendorp † 1606 i Kiel; 2^o 15 Sept. 1610 m. Cai Sehested til Gross Nordsee og Kronsburg; f. 17 Juli 1580 † 11 Marts 1639 paa Gross Nordsee, bgr. 18 April i Kiel. (Gift 2^o 13 Juni 1630 m. Margrethe Pogwisch, Enke efter Adolph Frederik Sehested).
2. **Bendix** til Haseldorf (1617), Osterrade (1619), Klunviesiek (1620) og Unevad (1616—19), f. 20 Maj (3 Juni) 1593 paa Rixdorf, 1626—33 Klosterprovst i Uetersen † 18 Maj 1634 paa Osterrade; gift 1616 m. Christine von Ahlefeldt, Datter af Claus von Ahlefeldt til Ojelting (se S. 117). — Børn: Sjette Slægtled.
3. **Anna**, f. 21 Dec. 1595 † 29 Sept. 1665; gift m. Generalmajor Didrik von Ahlefeldt (S. 116).

von Ahlefeldt.

4. Ditlev til Haseldorf (1613), f. 21. Jan. 1596; studerede i Paris † her 22 Marts 1617, bgr. i Kiel 18 Nov. s. A.
5. Clarella, f. 2 Marts 1597 † Febr. 1645, bgr. i Kiel; gift 1614 i Kiel m. Ritmester Henrik Blome til Testorf † 28 Maj 1628, bgr. i Kbhvn., St. Petri Kirke.

II.

Markvard von Ahlefeldts Børn med Magdalene Pogwisch.

1. Volf † lille.
2. Henning, f. 16 Marts 1607, fulgte 1630 med Hertug Frederik III til Dresden † 29 April 1630 i Hamborg, Arving til Haselau, Kolmar og Kaden.
3. Volf, f. 5. April 1608; 1627 Student i Leyden og 1629 i Strassburg † 5 April 1629 i Bonn.

III.

Balthasar von Ahlefeldts Datter med Margrethe Rantzau.

Dorothea til Heiligenstedten, Kolmar og Drage (1626 —†); f. 4 Aug. 1586 paa Heiligenstedten † 23 Jan. 1647 paa Drage; gift 1^o 20 Febr. 1603 m. Markvard Rantzau til Eskilsmark og Saxtorp, f. 1571 † 11 Jan. 1611 paa Hasselburg, bgr. 22 Febr. i Neustadt Kirke; 2^o 27 Febr. 1614 m. Hofmarskal hos Kong Christian IV, Amtmand over Steinburg, Domprovst i Hamborg Ditlev Rantzau til Panker og Klampe, f. 10 Aug. 1577 † 19 Marts 1639; oprettede med sin Hustru Hospitalet i Heiligenstedten.

Sjette Slægtled.

Bendix von Ahlefeldts Børn med Christine von Ahlefeldt.

1. Clarella, f. 8 Febr. 1613 i Flensborg † 8 Uger gl., bgr. paa Haseldorfs Kirkegaard (Ligsten).
2. Claus, f. 24 Juni 1615 paa Flensborghus † 1622 paa Osterrade.
3. Ditlev von Ahlefeldt til Haseldorf, Haselau og Kaden, landgrevelig hessisk og dansk Geheimeraad, dansk Landraad, Amtmand i Flensborg, Oberst og Gesandt, 1817—86. — Efterslægt XIII S. 135.
4. Henrik til Klüvensiek (1641), Osterrade (1645) og Sehested, f. 25 Juni 1619; blev 1637 immatr. i Leyden, hylkede 1648 Kong Frederik III og 1661 Hertug Christian Albrecht † 1702; gift 1642 (trolovet 16 Juli) m. Catharine von Ahlefeldt, Datter af Frederik von Ahlefeldt til Søgaard (S. 170). — Børn: Syvende Slægtled.
5. Bendix, f. 5 Jan. 1623 paa Osterrade † 2 Aar 6 Mdr. gl. i Rendsborg.
6. Magdalene (Tvilling), f. og † samme Dag som Broderen.
7. Clarella til Sierhagen og Hasselburg (1658—66), f. 8 Sept. 1624 paa Osterrade † 6 Nov. 1679; gift 1641 (tro-



**GEHEIMERAAD, AMTMAND, OBERST AF KAVALLERIET
DITLEV VON AHLEFELDT
TIL HASELDORF, HASELAU OG CADEN
1617–1686**

lovat 25 Maj) m. hertugelig holsten-gottorpsk Hofraad Povl Buchwald til Sierhagen og Hasselburg, f. 7 Okt. 1615 † 25 Febr. 1658.

Syvende Slægtled.

Henrik von Ahlefeldts Børn med Catharine von Ahlefeldt.

1. Frederik, levede 1681.
2. Magdalene Christine til Binebek (1707) og Wittmold (1715), f. 7 Sept. 1644 † 5 Dec. 1720; gift m. Ritmester Henrik Reventlow til Binebek (1671), haardt saaret ved Lund 4 Dec. 1676 † 1677.
3. Bertha Catharine, f. o. 1646 † 2 Sept. 1721, bgr. 5 Nov. i Preetz; gift 1^o 1676 m. Cai von Ahlefeldt til Seestermüh (se S. 173). 2^o 1691 m. Volf Henrik Thienen til Walstorf, Otildenstein og Schinkel † Nov. 1707, begr. 27 Jan. 1708 i Preetz; 3^o 3 Marts 1711 m. hertugelig holsten-gottorpsk Konferens- og Landraad og Amtmand i Oldenburg Ditlev Brockdorff til Kronsburg, Rohlstorff, Saxtorp, Osterrade, Kluvensiek, Gaartz, Rosenhof m. v., f. 6 Okt. 1642 paa Wensin † 14 Okt. 1732 paa Rohlstorff (gift 1^o 1667 m. Margrethe Øllegaard von Ahlefeldt, Datter af Cai von Ahlefeldt til Saxtorp, se S. 49).
4. Dorothea, f. o. 1648 † 12 Okt. 1720 paa Kolmar; gift 18 Nov. 1676 m. Provst for Klostrene i Slesvig St. Johannes og Preetz, Geheimeraad Ditlev Reventlow til Reetz, Testorf, Saxtorp, Kolmar, Schmoel og Hohenfelde, f. 23 Aug. 1654 † 4 Nov. 1701.
5. Bendix til Osterrade, Kluvensiek og Sehested (1702) og Kronsburg (1701), f. 21 Marts 1650 (?); blev 1667 immatr. i Kiel, 1699 Landraad i Hertugdømmerne, 1705 Geheimeraad, 1709 hvid Ridder † 19 April 1712 paa Osterrade; gift 1^o Marts 1677 m. Catharine Buchwald (Forældre: Hans Adolph Buchwald til Jersbeck og Stegen og Margrethe Blome) † 1685. 2^o m. Margrethe Brockdorff (Forældre: Joakim Brockdorff til Wensin, Gaartz, Rohlstorff m. v. og Anna Margrethe Thienen) † 1694 (gift 1^o m. Hieronymus Thienen til Kühren) 3^o 1694 m. Sophie Reventlow (Forældre: Tysk Kansler Ditlev Reventlow til Futterkamp og Christine Rantzau), f. 11 Juli 1658 † 19 Juni 1731 paa Sehested (gift 1^o m. Otto von Ahlefeldt til Fresenburg † 1694, se S. 49); solgte ved Konkursen efter sin afdøde Mand 1714 dennes Godser. — Børn: Ottende Slægtled.

Ottende Slægtled.

Geheimeraad Bendix von Ahlefeldts Børn

al første Ægteskab med Catharine Buchwald:

1. Catharine Christine, f. 5 Jan. 1678 i Kiel † 4 Dec. 1718; gift 28 Juni 1699 m. hertugelig holsten-got-

- torpsk Generalmajor Volf Jesper Brockdorff til Klein-Nordsee, Osterrade og Kluvensiek, f. 1 April 1673 † 19 Febr 1740; begge begr. i Bovenau Kirke.
2. **Bertha Magdalene**, f. 1679; blev 1710 indskr. i Preetz Kloster † 10 Marts 1755.
 3. **Margrethe**, f. 1 Marts 1680 paa Osterrade † 5 April 1720, begr. 14 s. M., gift smst. 1708 m. braunschweig-wolffenbüttelsk Oberhauptmann og Kammerjunker Conrad Ludvig von Lenthe til Langenhagen og Lenthe, f. 3 Febr. 1676 i Berlin † 3 Jan. 1735 (gift 2^o m. Philippine von Kerssenbruck).
 4. **Anna Meta**, f. 21 Marts 1682 † 29 Dec. 1743 i Preetz, begr. i Bykirken smst. (Gravsten); gift 1709 m. polsk og kursachsisk Kammerherre og Landraad i Hertugdømmerne Hans Rumohr til Aschau, f. 21 Marts 1682 † 1719 paa Aschau, begr. 29 Jan. i Ekernförde.
 5. **Henrik**, f. 15. Aug. 1685 paa Osterrade, blev 1703 im-matr. i Kiel og 1705 ved det ridderlige Akademi i Kbhvn., 1707 Kammerjunker † 1 Marts s. A. i Odense, begr. i St. Nikolai Kirke i Kiel.

af andet Ægteskab med Margrethe Brockdorff:

6. **Dorothea Elisabeth**, f. 4 Jan. 1687, gift 1710 m. Landraad i Holsten Joakim Diderik Rantzau til Sehested og Schirnau, f. 30 Aug. 1690 † 2 Jan. 1729.
7. **Adelheid Benedicte**, f. 1688 † 31 Aug. 1731; gift 19 Marts 1712 m. Jesper Vilhelm Friherre von Meerheimb til Gnemern og Qischow, f. o. 1665 † 6 Dec. 1731, begr. Jan. 1732 i Rostock Mariekirke (gift 1^o 17 Okt. 1704 m. Abel Catharihe Qualen, f. 10 Nov. 1685 † 31 Juli 1710).

XIII.

Geheimeraad Ditlev von Ahlefeldts Efterslægt til Haseldorf, Haselau, Kaden, Damp, Saxtorp, Ludwigsburg, Olpenæs og Sehested.

(S. 132).

Første Slægtled.

Ditlev von Ahlefeldt til Haseldorf, Haselau og Kaden, f. 20 Febr. 1617 paa Ojelting, 1629—32 Elev ved Académie royale i Paris, berejste derefter Frankrig, Italien, Schweiz, Nederlandene og England, tiltraadte 1641 Besiddelsen af Haseldorf og 1642 af Haselau og Kaden, som han fik med sin Hustru, 1644 Ritmester og hvervede to Kompagnier til Forsvar af Elbmarsken; 1645 Geheimeraad og Oberstlieutenant hos Landgrevinde Amalie Elisabeth af Hessen-Cassel, deltog i den hessiske Partikulærkrig under Mortaigne, 1648 (7 Febr.) Afsked, 1651 Landraad, 1652 Amtmand i Flensborg, 1657 (23 Febr.) Oberst til Hest og Chef for et Regiment samt (23 Marts) Generalkrigskommissær, tog Del i Erobringen af Bremen By (9 Juli), sendtes i Novbr. til Kurfyrsten af Brandenburg i Berlin og Kong Casimir af Polen i Posen, havde væsentlig Del i det 30 Jan. 1658 mellem Kejseren, Polen og Brandenburg afsluttede Angrebsforbund mod Sverige; under den anden Svenskekrig atter i Berlin Aug. 1658 og udvirkede, at Treforbundet stillede et forenet Hjelpekorps, der 22 Sept. rykkede ind i Holsten, deltog i Slaget ved Nyborg paa venstre Fløj; 1660, 1663 og 1665 akkrediteret hos Kurfyrsten af Brandenburg, 1665 i Dresden, 1667 i Berlin samt i Kassel som Kommissær ved Trolovelsen mellem Kronprins Christian og Prinsesse Charlotte Amalie af Hessen, dek. m. Elefantordenen, 1677 Gesandt i Dresden og 1678—80 i Berlin, 1680 (24 Jan.) Afsked og udnævnt til Geheimeraad, skrev 1678—80 sine værdifulde Memoirer † 25 Nov. 1686 i Hamborg. Gift 5 Maj 1642 m. Ida Pogwisch til Haselau og Kaden (Forældre: Raad og Klosterprovst i Uetersen Sivert Pogwisch til Hagen og Magdalene Pogwisch, Enke efter Markvard von Ahlefeldt til Haselau og Kaden), f. 15 Sept. 1619 † 31 Okt. 1679. — Børn:

Andet Slægtled.

1. **Christine**, f. 19 Febr. 1643 i Kiel † 14 Jan. 1691 paa Quarnbek, kursachsisk Overhofmesterinde; gift 27 Dec. 1659 m. Gerhard Rigs greve von der Nath, Friherre til Corter og Hofen, til Sierhagen og Hasselburg, Senneße, kursachsisk Geheime- og Krigsraad og Feltmarskallieutenant, f. 1622 † 12 Jan. 1689 paa Sierhagen, begr. 20 Marts i Altenkrempe.
2. **Bendix** til Haselau (1680) og Gamich og Meischau i Sachsen (1674—80), f. Dec. 1645 paa Haseldorf, 1663 brandenborgsk Kammerjunker, 1664 immatr. i Heidelberg, 1667 Johannitteridder, 1670 kursachsisk Kammerherre, 1673 Hofraad og o. 1675 Justitsraad, 1690 hertugelig holstengottorpsk Landraad, 1693 Amtmand i Trittau og Reinbeck † 7 Febr. 1697 i Kiel. Gift 1^o 21 Juli 1674 paa Haselau m. Johanne Magdalene von Hanau til Gamich og Meischau (Forældre: kejserlig General-Feltvagtmester August von Hanau og Maria Brand von Lindau), f. 9 Jan. 1652 i Dresden † 15 Maj 1675 smst., bisat fra Sophiekirken smst. og begr. i Gamich (g. 1^o 19 Febr. 1666 i Dresden m. kursachsisk Oberst, Kammerherre Wolf Lorentz Greve Hoffkirch til Collwitz og Tresiedel † 30 Okt. 1672); 2^o 12 Nov. 1680 i St. Jakobi Kirke i Hamburg m. Marie Elisabeth von Moltke (Forældre: hertugelig holstengottorpsk Geheimeraad og Jægermester Levin Claus von Moltke og Adelheid Buchwald), f. 10 Jan. 1659 † 1 Maj 1722 i Hamburg. — Børn: Tredje Slægtled I.
3. **Vilhelm** til Haseldorf (1680) og Kaden (købt 1691), f. 30 Nov. 1646 i Kassel; 1664 immatr. i Heidelberg, 1670 kursachsisk Kammerherre † 30 Nov. 1717 i Hamburg; gift 8 April 1673 i Flensborg m. Anna Emerentia Rumohr (Forældre: Amtmand i Svavested Ditlev Rumohr til Svensby og Emerentia von Ahlefeldt), f. 8 Sept. 1656 † 4 Marts 1721 i Hamburg, begr. med sin Ægtefælle i Domkirken smst. — Børn: Tredje Slægtled II.
4. **Christopher**, f. 20 Okt. 1649; 1665 immatr. i Heidelberg og 16.. i Tübingen, 1667—72 Kornet i Hertugen af Holsten-Gottorps Livkompagni, derefter vistnok Ritmester i Generalstaternes Tjeneste, skal i Nærheden af Köln have skudt en von Höck, selv ramt af et Slagtilfælde og mistet Mælet † 20 Okt. 1683 paa Haselau, længe syg og hjælpeløs, begr. i Haselau Kirke.
5. **Ditlev**, f. 1650 † o. 20 Maj s. A.
6. **Sophie Amalie**, f. 6 Sept. 1651 † 8 Okt. 1720; gift 1671 (Ægtepagt dat. 21 Nov.) m. Landraad, Amtmand Joakim von Ahlefeldt til Gjelting o. s. v. (se S. 121).
7. **Anna Clarella**, f. 1652, indskr. i Itzehoe Kloster, lod sig 1675 bortføre af Kornskriveren paa Haselau Caspar Rathgen, hemmelig viet 30 April s. A. i St. Albrechts Kirke i Schottland ved Danzig, eftersøgt af Paderens

- Stikbreve, flakkede derefter rundt med flere Elskere, kom 1676 syg og fattig hjem, maatte aflægge Ed til Faderen at tjene hans Forvalter som ydmyg Tjenestepige med det groveste Arbejde, kaldes i Faderens Testamente af 1678 hans forhenværende Datter. Gift 1685 (Ægtepagt dat. 12 Juli) i Hamborg m. Lieutenant (senere Oberst) ved det Rantzauske Reg. Jørgen Christopher von Koppelow, f. 1655 i Meklenborg † 19 Jan. 1722 i Lübeck; hun † 1730, bis. 17 Jan. i Underup Kirke.
8. **Magdalene Lucia**, f. 22 Marts 1655 i Flensborg † 1690; gift 28 Okt. 1677 paa Haseldorf m. Stiftbefalingsmand o. Lolland-Falster, Landdrost i Oldenburg Thomas Grote til Wrestedt og Fachsenfelde, f. 11 Dec. 1644 i Celle † 25 April 1716 (gift 1^o m. Sophie Dorothea von Hardenberg).
 9. **Ida Benedicte**, f. 1657; gift 6 Juni 1675 i Hamborg m. Amtmand i Svavested Jesper Buchwald til Jersbeck og Stegen, f. 1638 † 1726.
 10. **Ditlev Sivert** til Brodau (1692), f. 24 Sept. 1658; var 1678 Kornet i Kurfyrsten af Sachsens Livgarde, 1683 Ritmester i 2. sjæll. nat. Rytterreg., 1691 Oberstlieutenant af Kav., 1702 Landraad, 1703 Amtmand over Oldenburg og Femern † 20 Sept. 1714 paa Brodau. Gift 24 April 1684 m. Barbara Elisabeth von Holstein (Forældre: Adam Christopher von Holstein og Catharina Christine Reventlow) f. 25 Juni 1668 † 26 Aug. 1735. — Børn: Tredje Slægtled III.

Tredje Slægtled.

I.

Landraad Bendix von Ahlefeldts Børn

af første Ægteskab med Johanne Magdalene von Hanau:

1. **Magdalene Sybilla**, f. 7 Maj 1675 i Dresden † 23 Febr. 1718 paa Haseldorf; gift 30 Dec. 1699 med sin Fætter Ditlev von Ahlefeldt til Haseldorf.

af andet Ægteskab med Marie Elisabeth von Moltke:

2. **Adelheid Benedicte**, f. 28 April 1683 † 1760; gift 1719 (Ægtepagt dat. 23 Okt. s. A. Itzehoe) m. hertugelig holsten-gottorpsk Geheimeraad og Amtmand i Bordesholm og Neumünster, fyrstebiskoppelig-eutinsk Kammerpræsident Joachim Otto von Bassewitz til Dallwitz, Stresow og Poggelow, f. 3 Febr. 1686 † 10 Marts 1733 (g. 1^o Catharina von Bassewitz † 1719).
3. **Bendix** til Haselau, f. 23 Aug. 1684; 1703—06 Student i Halle og berejste derefter Frankrig, England og Italien, 1706 (1 Jan.) Kammerjunker hos Arveprins Carl Frederik af Holsten-Gottorp, 1709 af Administratoren Hertug Chri-

- stian August udsendt i diplomatisk Mission til Stockholm og Berlin; 1710 (24. Aug.) Amtmand i Tremsbüttel, 1711 (14 Marts) Landraad; forhandlede 1712 efter Slaget ved Gadebusch med Czar Peter i dennes Hovedkvarter, levede efter Inddragelsen af den hertugelige Del af Slesvig og Holsten paa Haselau og i Hamborg; 1719 i diplomatisk Mission i Berlin for at formaa Kongen af Preussen til at anerkende Hertug Carl Frederik som Tronfølger i Sverig efter Carl XII's Død; 1720 (15 Marts) afskediget i Unaade fra begge sine Embeder, styrtet af sin Svoger, Premierminister v. Bassewitz; 1728 konkurs paa Grund af Krigen, Pest og Misvækst; fortjent af Inddigningen af Hetlinger Aussen-deich (1717), solgte 1732 Haselau † 10 Marts 1739 paa Niendorf a. d. Stecknitz ved Lübeck, begr. i Haselau. Gift 1710 m. Charlotte Amalie Reventlow (Forældre: Geheime-raad Ditlev Reventlow til Stubbe og Magdalene Sibylla Rigsgrevinde von der Nath), f. 1695 † 23 Nov. 1722 i Hamborg. — Børn: Fjerde Slægtled I.
4. H e d e v i g M a r g a r e t h e, f. o. 1685 † 1713, begr. i Haselau Kirke.
 5. I d a J o h a n n e, f. 3 April 1687 † Okt. 1766; gift 1708 m. hertugelig holsten-gottorpsk Overstaldmester, Amtmand i Cismar, Konferensraad Oustav Adolph von Negendank til Zierow, f. 1674 paa Zierow, døbt 4 Nov. † 1 Jan. 1743.
 6. F r e d e r i k k e E l e o n o r e, f. o. 1690 † 13 Nov. 1718, begr. 24 Nov. i Haselau, Konventualinde i Preetz.
 7. C h r i s t i a n A l b r e c h t til Heustaken, f. 1693; studerede fra 1710 i Haag og fra Dec. 1712 i Paris; 1713 Lieutenant i svensk Tjeneste, 1714 Kaptajn og Kompagnichef ved det Barth'ske Dragonreg., laa i Maj 1715 i Garnison paa Rügen, deltog i Belejringen af Stralsund, saaret og kom i dansk Fangenskab, 1720 (22 Okt.) afsk. fra svensk Krigstjeneste, derefter storfyrstelig holsten-gottorpsk Kammerjunker, levede derefter i Kiel og Itzehoe og paa Heustaken † her 16 Marts 1755. Gift 1724 (Ægtepagt dat. 18 Marts) m. Margrethe Elisabeth Rathlau (Forældre: Kammerjunker Ditlev Frederik Rathlau til Hohenstein og Margrethe Hedevig Wohnsfleth), f. 1706 † 15 Jan. 1772 i Kiel.
 8. A m a l i e D o r o t h e a, f. 3 Maj 1695; 1718 indskr. i Preetz † 11 Jan. 1729.

II.

Kammerherre Vilhelm von Ahlefeldts Børn med Anna Emarentia Rumohr.

1. D i t l e v til Haseldorf (1704), f. 24 Okt. 1675; 1691 indskr. ved det akademiske Gymnasium i Hamborg, 1695 immatr. i Leyden † 6 Aug. 1726 paa Haseldorf; gift 1^o 1699 m. Magdalene Sybilla von Ahlefeldt, f. 1675 † 1718 (se ovfr.); 2^o 16 Sept. 1718 m. Lucie Blome (Forældre: Geheimeraad, Overlægmester i Hertugdømmerne, Amtmand i Steinburg

- og Guvernør i Ditmarsken Christopher Blome til Farve og Neverstorff og Lucie Beate Buchwald), f. 22 Nov. 1688 † 31 Okt. 1749 i Uetersen, afhændede 1732 Haseldorf til sin afd. Mands Kreditorer. Børn: Fjerde Slægtled II.
2. **Bendix Wilhelm** til Kaden (1704), f. 11 Aug. 1678; 1691 indskr. ved det akademiske Gymnasium i Hamborg, 1695 immatr. i Leyden; i holsten-gottorpsk Tjeneste, 1700 Kaptajn ved Dragonreg., Afsked som Major, ophævede som den første Godsejer i Holsten Vornedskabet paa Kaden † 10 Febr. 1748, begr. i Hamborg St. Nikolai Kirke; gift 10 Juni 1704 m. Magdalene Rantzau (Forældre: Geheimeraad Cai Rantzau til Neuhaus, Doberstorf o. s. v. og Catharine Margrethe Blome), f. 12 Sept. 1681 † 1758, begr. 19 Okt. i Uetersen; solgte 1754 Kaden. — Børn: Fjerde Slægtled III.
 3. **Ida Emerentia**, f. 28 Jan. 1681 † 16 Juni 1741; gift 1^o 11 Maj 1697 m. Ditlev Rumohr til Dyttebøl og Kronsgaard, f. 1673 † 7 Marts 1708; 2^o 29 Juli 1730 paa Schmoellerhof ved Kiel m. hertugelig holsten-gottorpsk Geheimeraad, dansk Generallieutenant Balthasar von Ahlefeldt til Lindau (se S. 63).
 4. **Jørgen**, f. 23 Juli 1682; 1701 Lieutenant reformé ved holstenske Artilleribataillon, fik 1702 af Kongen Tilladelse til at rejse til Italien og Frankrig, s. A. immatr. i Frankfurt a. O., 1708 Kaptajns Rang og Till. at opholde sig i Slesvig † 21 Marts 1728 paa Damp; gift 1708 m. Margrethe Hedevig von Ahlefeldt til Damp (Forældre: Johan Rudolph von Ahlefeldt til Damp og Margrethe Hedevig Rumohr), f. 1690 † 1744 (se S. 73). — Børn: Fjerde Slægtled IV.

III.

Landraad Ditlev Sivert von Ahlefeldts Børn med Barbara Elisabeth von Holstein.

1. **Ditlev Frederik** til Brodau (1714), f. 12 Marts 1686, tjente som Menig i 2. sjæll. Rytterreg. i Flandern, ved Høchstädt, 1704 Kornet i Hertugen af Würtembergs Reg. i Holland, 28 Maj s. A. Afsked og indtraadt i gottorpsk Tjeneste fra 1706 ved det i engelsk Sold staaende gottorpske Livreg. Dragoner; 1714 Major s. A. (15 Marts) indtraadt i den danske Hær med Patent som kar. Oberstlieutenant, 1715 ansat ved Livreg. Dragoner, 1719 virk. Major, 1727 kar. Oberst, 1731 Afsked, 1733 kar. Generalmajor; gik 1737 fallit og maatte 1737 overlade Brodau til sine Kreditorer, flyttede til Kiel, hvorfra han 1742 ansøgte om et lille Kommandantskab, da han ikke fra den ene Dag til den anden vidste hvorfra han skulde tage et Stykke Brød † ugift i stor Fattigdom.
2. **Catharine Christine**, f. 8 Nov. 1687 i Torriild, 1722 Hofmesterinde hos Kronprinsesse Sophie Magdalene † 8 Mai 1726 paa Glücksborg, bis. i Slotskapellet; gift

- 1^o 19 Juni 1713 paa Brodau m. Oberst ved et Kyradsérregiment i polsk Tjeneste, Generalmajor Greve Johnstone † 1714; 2^o 2 Sept. 1722 paa Gllücksborg m. Hertug Philip Ernst af Slesvig-Holsten-Gllücksborg til Gllücksborg (1698), f. 5 Maj 1673 † 12 Nov. 1729 (gift 2^o 17 Okt. 1726 m. Marie Charlotte Prinsesse af Slesvig-Holsten-Sønderborg-Augustenburg, f. 5 Sept. 1697 † 30 April 1760).
3. **I d a E l i s a b e t h**, f. 1690, døbt 24 Okt. i Torrild † 24 Febr. 1691 smst.
4. **I d a M a g d a l e n e**, f. 11 Dec. 1691 † 2 Dec. 1762; gift 18 Sept. 1720 paa Eskilsmark fra Marielkirken i Rendsborg m. Generalkrigskommissær, Konferensraad Johan Heinrich Lohemann von Lohendal til Melbeck, f. 24 Marts 1671 † 26 —27 Marts 1746 (g. 1^o m. Dorothea Margrethe von der Lühe, f. 8 April 1678 † 20 Dec. 1716).
5. **U l r i k k e M a g d a l e n e**, f. 24 Marts 1693 † 31 Juli 1764 i Itzehoe; gift 10 Dec. 1719 i Kbhvn. (S) m. Generalmajor og Chef for Prins Carls Reg. Hartvig Asche von Schack † 16 Febr. 1734 i Kbhvn.
4. **A d a m C h r i s t o p h e r**, f. 23 Dec. 1694, stod først i sachsisk Tjeneste som Kornet, 1717 Lieutenant i 3. lyske nat. Rytterreg., 1731 Kaptajn ved Livregiment Dragoner † 16 Juni 1744 i Rendsborg, begr. i Garnisonskirken.
7. **B e n d i x**, f. 18 Marts 1697; 1715 Fændrik ved Dronningens Livreg., 1717 Secondlieutenant, 1718 Premierlieutenant, 1721 Kaptajn ved oldenborgske hvervede Inf.-Reg., 1734 Afsked † 1736; gift 23 Marts 1733 uden kgl. Till. m. sin Søsters Steddatter Marie Henriette von Lohendal, f. Dec. 1716 † 18 Febr. 1777 paa Schönhagen ved Ekernførde, bis. i Karby. Søn: Fjerde Slægtled V.

Fjerde Slægtled.

I.

Geheimeraad Bendix von Ahlefeldts Børn med Charlette Amalie Reventlow.

1. **C h r i s t i n e M a g d a l e n e**, f. Juli 1714 (?) † 10 Aug. 1717 paa Haselau.
2. **B e n d i x** til Heustaken (1778), som han ejede halvt med sin Svoger Grev Frederik Ahlefeldt, f. 17 Nov. 1715; 1736 Fændrik réformé i Gården t. F., 1738 virk. Fændrik, 1744 Hofjunker hos Dronningen, s. A. Kaptajn ved fyenske hvervede Inf.-Reg., blev 1748 paa Grund af sit Forhold til Prinsesse Louise, senere Hertuginde af Sachsen Hildburghausen arresteret i sit Hus og ført til Citadellet, derfra til Munkholm, hvor han hensad til Nov. 1752, s. A. Kommandant paa Helgoland, 1764 Afsked, 1771 Landraad i Uetersen † her 3 Okt. 1782.
3. **D i t l e v B e n d i x**, f. 4 April 1717 i Hamborg, 1732 i Itzehoe Skole, 1739 immatr. i Jena, 1741 surnumerær Fæll-

- drik ved sjæll. hvervede Inf.-Reg., 1748 Premierlieutenant ved slesvig-holst. Nationalreg., 1761 Afsked † sindssyg i Kiel 5 Okt. 1773, bis. i St. Nikolai Kirke.
4. **Christian Gerhard**, f. 1718; 1732 i Itzehoe Skole, 1734 immatr. i Kiel, 1741 virk. Fændrik s. A. surnumerær Lieutenant ved Livgarden t. F., 1742 Secondlieutenant ved Dronningens Livreg., 1745 Kaptajn, 1758 Major † 15 Sept. 1759, begr. i Slesvig Domkirke; gift 26 Marts 1754 m. **Anna Margrethe von Wedderkop** (Forældre: Generalpostdirektør, Geheime- og Landraad Frederik Christian von Wedderkop og Hedevig Sophie von Pincier), f. 2 Okt. 1716 † 10 Maj 1760 i Itzehoe, begr. i Slesvig Domkirke.
 5. **Marie Elisabeth**, f. 25 Dec. 1719 i Hamborg, indskr. i Uetersen Kloster, Hofdame hos Prinsesse Louise † 24 Jan. 1769 paa Tranekjær; gift 10 Okt. 1760 i Uetersen m. General af Kav., Greve Frederik Ahlefeldt til Grevskabet Langeland (se S. 183).
 6. **Hedevig Margrethe**, f. 1722 i Hamborg, døbt 4 Febr. † o. 1732.

II.

Ditlev von Ahlefeldts Børn

af første Ægteskab med Magdalene Sybilla von Ahlefeldt:

1. **Vilhelm**, f. 11 Okt. 1701 † 8 Marts 1702 paa Haseldorf, bis. 7 April i Kirken smst.
2. **Bendix**, f. 4 Marts 1704 paa Haseldorf, døbt 12 Marts smst., 1726 immatr. i Kiel, 1728 i Halle, levede endnu 1730.
3. **Jørgen**, f. 26 Febr. 1709; 1726 immatr. i Kiel, 1728 Fændrik ved Dronningens Livreg., 1730 Secondlieutenant, 1739 Kaptajn i. Bergenhusiske Inf.-Reg., 1744 Major, 1746 Afsked paa Grund af Sindssyge og hensat i Bergens Fæstning † her 25 April 1748.

af andet Ægteskab med Lucie Blome:

4. **Christopher**, f. Nov. 1726 † 1727, bis. 22. Dec. i Haseldorf Kirke.

III.

Major Bendix Vilhelm von Ahlefeldts Børn med Magdalene Rantzau.

1. **Anna Emerentia**, f. 3 Juli 1705; 1707 indskr. i Preetz † o. 1750; gift 1733 m. hertugelig holsten-gottorp-ske Geheimeraad Ditlev Brockdorff til Rohlstorff, f. 11 Juli 1708 † 16 Sept. 1790 (g. 2^o m. Henriette Frederikke Blome, f. 16 April 1735 † 27 Nov. 1818).
2. **Catharine Margrethe**, f. 14 Sept. 1706; 1707 indskr. i Preetz † 6 Jan. 1773 i Rostock; gift (Ægtepagt dat. Hamborg 7 Maj) 1738 m. Viktor August von Vieregk til Rossewitz, f. 1698 † m. 3 Okt. og 22 Nov. 1763.
3. **Adelheid Benedicte**, f. 25 April 1707 paa Kaden, indskr. i Preetz † 5 Febr. 1743.

4. **Vilhelmine**, f. 21 Juli 1709, indskr. i Uetersen † 22 Febr. 1723.
5. **Vilhelm** til Klein Nordsee (1740), f. 24 Nov. 1710; fik 1734 Rejsepas til fremmede Lande † 10 Okt. 1754 paa Klein-Nordsee, begr. 26 s. M. i Flemhude Kirke; gift 21 April 1739 m. **Benedicte Christiane Charlotte von Schmettau** (Forældre: preussisk Kammerherre Carl Frederik von Schmettau og Hedevig Baronesse Løvendal) f. 5 Juli 1720 i Berlin † 11 April 1758 paa Klein Nordsee. — Børn: Femte Slægtled I.
6. **Carl**, f. 28. Jan. 1713; indtil 1779 bosiddende i Uelsburg og derefter i Kaltenkirchen, levede som Husejer af sine Renter † 20 Febr. 1791.
7. **Ida Lucie**, f. 30 Marts 1714; 1748 indført i Uetersen Kloster som Stiftsdame † 17 Sept. 1751.
8. **Jørgen**, f. 26 Febr. 1717, 1733—37 Kadet i Livkomp., 1737 kar. Kornet i Livreg. t. H., s. A. virk. Kornet, 1739 Lieutenant † 4 Marts 1740.
9. **Ditlev** til Sarlhusen (1764), f. 6 April 1719; 1738 Kornet i Oldenborgske Rytterreg., 1739 Secondlieutenant, fulgte 1747 Troppekorpset til Rhinen som Volontør, 1743 Ritmester, 1751 Generaladjutant, 1756 Secondmajor, 1757 kar. Oberstlieutenant, 1759 virk. Major, 1763 Premiarmajor, 1765 Afsked † 23 Febr. 1765 paa Sarlhusen; gift 30 Maj 1755 i Kiel m. **Amalie Baronesse von Wich** (Forældre: storbritannisk Gesandt i St. Petersborg Cyrillus Baron von Wich til Tangstedt og Marie Elisabeth von Wedderkop), f. 9 Dec. 1721 † 20 Juni 1806 i Itzehoe.

IV.

Jørgen von Ahlefeldts Børn med Margrethe Hedevig von Ahlefeldt.

1. **Anna Emerentia Vilhelmine**, f. 1709 † 22 Jan. 1788 paa Vallø; gift 12 Dec. 1733 m. Hofmester hos Abbedissen paa Vallø, Oberst Christian Henrik Christopher Bielke, f. 14 Juli 1705 † 10 Dec. 1779 paa Vallø.
2. **Hedevig**, f. 10 Sept. 1710 † 4 Nov. 1777 i Itzehoe, begr. i Slesvig Domkirke 14 s. M. gift 3 Dec. 1734 paa Saxtorp m. General Conrad Greve Ahlefeldt Eskilsmark, f. 1705 † 1786 (se S. 53).
3. **Dorothea Frederikke**, f. 4 Aug. 1711 † 30 Marts 1713, begr. i Siseby.
4. **Johan Rudolph** til Damp (1728), Saxtorp (1748) og Hohenstein (1764), f. 2 Juli 1712 † 17 Sept. 1770; Gift 1^o 1732 m. Elisabeth Baronesse Liliencron (Forældre: Landraad Frederik Christian Friherre Liliencron og Frederikke Anna Sophie Wohnsfløth), f. 17 Sept. 1715 † 30 Juli 1734 paa Damp; 2^o 7 Juli 1741 m. Margrethe Øllegaard Brockdorff (Forældre: hertugelig holsten-gottorpsk Geheimkonferens- og Landraad Ditlev Brockdorff til Saxtorp, Gross Nordsee og Neuhaus og Dorothea Rantzau), f. 25

von Ahlefeldt.

- Okt. 1717 † 20 Dec. 1763 paa Damp. Han oprettede ved Testamente af 12 Maj 1770 to Fideikommiss, hvert paa 60,000 Rd., et i Saxtorp og et i Damp og Hohenstein for sine Søner Ditlev og Jørgen og deres Descendens. — Børn: Femte Slægtled II.
5. Margrethe Hede vig, f. 13 Nov. 1713 † 7 Juli 1715, betgr. i Slesvig.
 6. Ida Magdalene, f. 23 Febr. 1715, indskr. i Itzehoe † 22 Marts 1742 i Itzehoe.
 7. Margrethe Hede vig, f. 1716 † lille.
 8. Margrethe Hede vig, f. 17 April 1717; indskr. i Itzehoe Kloster, 1780 Abbedisse † 1 Juni 1790 i Itzehoe, begr. i Siseby Kirke.

V.

Kaptajn Bendix von Ahlefeldts Søn med Marie Henriette von Lohndal.

Bendix Heinrich Christian, f. 8 Maj 1736 i Itzehoe (posthum) † lille.

Femte Slægtled.

I.

Vilhelm von Ahlefeldts Børn med Benedicte Christiane Charlotte von Schmettau.

1. Magdalene Hede vig, f. 31 Okt. 1742 † 23 Jan. 1743 paa Klein-Nordsee, begr. i Flemhude.
2. Bendix Vilhelm, f. 23. Sept. 1746 paa Klein-Nordsee, døbt 27 s. M. i Flemhude; 1758 immatr. i Kiel, 1759 Hofjunker † 10 Nov. 1766 i Göttingen.
3. Carl Frederik Ulrik von Ahlefeldt-Dehn til Ludwigsburg (1776—1806 og 1810—22), f. 30 Maj 1750 paa Klein-Nordsee, 1759 Kornet réformé i Livreg. t. H., 1763 Kaptajn ved slesvigske hvervede Reg. Inf., 1767 Kaptajn ved danske Livreg., 1769—70 studerede ved Carolinum i Braunschweig, 1769 Kammerjunker, 1773—75 Gesandtskabsattaché i Paris, 1775 Kammerherre, s. A. Afsked fra Militærtjenesten, 1777 Klosterprovst ved St. Johannes adelige Kloster i Slesvig, 1803 hvid Ridder, 1805 Amtmand i Steinburg, 1815 Overdirektør for Byen Itzehoe, s. A. (31 Juli) Geheimekonferensraad † 3 Marts 1829 i Itzehoe. Gift 10 Maj 1776 m. Sophie Charlotte Frederikke Baronesse Dehn (Forældre: Kammerherre, Oberst Johan Frederik Christian Baron Dehn og Louise Anna von Praun), f. 7 Nov. 1759 † 28 Juli 1813 i Itzehoe, der efter sin Faders Onkel, Statholder i Hertugdømmerne Frederik Ludvig Greve Dehn arvede det af denne 1730 købte Gods Ludwigsburg (Kohved) ved Ekernfôrde, som han 1770 oprettede til Fideikommis for sine Brodersønner August

Vilhelm von Dehn († 1776 som Slægtens sidste Mand) og førnævnte Johan Frederik Christian, med hvis Datter Fideikommisset gik over i den von Ahlefeldtske Familie som Primogenitur. Hendes Ægtefælle solgte 1806 Ludwigsburg til Greve Frederik Ahlefeldt Laurvig, købte det 1810 tilbage og fik kgl. Bevilling paa at substituere Jordfideikommisset med et Pengefideikommiss paa 200,000 Rdlr., maatte 1822 ved Konkurs afhænde Ludwigsburg til Johan Rudolph von Ahlefeldt, men for de reddede Kapitaler købtes Landsbyerne Gross u. Klein Waabs, Olasholt og Langholt og Avlsgaarden Hülsenhain og Boknæs (1129 Hektarer) under Ludwigsburg og oprettedes paany som Jordfideikommiss. — Børn: Sjette Slægtled I.

4. Cai Wilhelm til Klein Nordsee (1788—99) og Flarupgaard, f. 3 Febr. 1753 paa Klein Nordsee; 1760 Fændrik réformé i Dronningens Livreg., 1763 Secondlieutenant réformé, 1765—67 Student i Kiel, 1771—73 i Göttingen, 1773 kar. Premierlieutenant og Afsked fra Militærtjenesten, 1774 cand. jur., Auskultant ved Regeringen i Glückstadt, s. A. Kammerjunker hos Hertug Frederik August af Oldenburg, 1777—78 paa Rejse gennem Tyskland, Schweiz, Frankrig og Holland, 1782 Landraad i Oldenburg og Sekretær i det hertugelige Kabinet for de udenrigske Anliggender, 1790 Landfoged i Neuenburg, 1792 Provst for det adelige Kloster i Preetz, 1793 dansk Kammerherre, 1815 R^o, 1817 Geheimekonferensraad og K., 1828 S.K.^o † 28 Sept. 1838 i Preetz. Gift 2 Aug. 1782 m. Elisabeth Anna Louise von Wedderkop (Forældre: Oberst Johan Ludvig von Wedderkop og Christine Sophie von Hildebrandt), f. 24 Marts 1765 i Slesvig, døbt 29 s. M. i Domkirken † 29 Febr. 1836. Da Ægteskabet var barnløst, testamenterede han sin store Formue, dels til velgørende Formaal, dels til Oprettelsen af et Familiefideikommiss, saaledes at ingen samtidig kunde nyde dette og det grevelig Dehnske Fideikommiss, men at Indtægterne af begge i lige Dele aarligt skulde tilfalde de hvertidige Besiddere (Størrelse før Krigen 1 Mill. Rmk.).

II.

Johan Rudolph von Ahlefeldts Børn

af første Ægteskab med Elisabeth Baronesse Liliencron:

1. Elisabeth, f. 30 Juli 1734 † 1738.

af andet Ægteskab med Margrethe Øllegaard Brockdorff.

2. Margrethe Hede vig, f. 4. Jan. 1743 † 20 Jan. s. A.
3. Dorothea, f. 25 Jan. 1744 paa Damp † 23 Jan. 1775 i Kiel, begr. 2 Febr. i Lütjenburg; gift 30 Juni 1761 paa Saxtorp m. Kansler ved Overretten paa Gottorp, Geheimeraad og Klosterprovst i Itzehoe og Preetz Cai Rantzau til Gaartz og Gildenstein, f. 3 Maj 1726 † 21 Juli 1792 i

- Preetz (gift 2^o 16 April 1790 m. Anna Ernestine Baronesse Brockdorff, f. 22 Maj 1767 † 5 Sept. 1818).
4. **M a r g r e t h e H e d e v i g**, f. 9 Marts 1745 paa Damp † 14 Maj 1806 i Preetz; gift 1^o 15 Maj 1761 m. Ditlev von Hahn til Kuchelmiss, Wilsen, Serrahn og Hinzenhagen, f. 17 Maj 1733 † 25 Marts 1809 paa Basedow, skilt 1764; 2^o 3 Jan. 1765 paa Saxtorp m. Landraad, Kammerherre Frederik Rumohr til Segalendorf, Kriseby og Sehested, f. 12 Juni 1728 † 14 Marts 1800.
 5. **D i t l e v** til Saxtorp (1770) og Kriseby (1771—73); f. 15 Maj 1747 paa Damp, døbt i Karby Kirke; 1770 Landraad, 1783 Kammerherre † 22 Dec. 1796. Gift 1^o 22 Juli 1768 m. Helvig Conradine Comtesse Ahlefeldt (Forældre: General Conrad Greve Ahlefeldt-Eskilsmark og Hedevig von Ahlefeldt), f. 6 Aug. 1748 † 26 Juli 1781; 2^o 29 Maj 1783 i Ratzeburg m. Georgine Juliane von Ahlefeldt (Forældre: General Siegfried Ernst von Ahlefeldt til Steinhausen og Sophie Charlotte von Bassewitz), f. 1764 † 1821 (se S. 67). — Børn: Sjette Slægtled II.
 6. **J ø r g e n** til Damp og Hohenstein (1770—), Möhlhorst (1771—79), Olpenæs (1778), Dörpt (1791—1813), Maslev (1792—1803) og Borghorst (1801—13), f. 20 Dec. 1748, døbt i Karby Kirke; 1766 immatr. i Qöttingen, 1769 i Tübingen, 1770 Kammerjunker, 1772—76 Provst ved St. Johannes Kloster i Slesvig, s. A. (—1811) Raad ved den slesvigske Landret, 1773 Kammerherre, 1782 hvid Ridder, 1791 Amtmand over Hütten og 1801—13 over Ottorp Amt, 1808 Overdirektør over Byen Slesvig og første Medlem af den slesvig-holstenske Landbokommission, 1808 Geheimekonferensraad, gik 1813 konkurs † 14 Sept. 1823 i Slesvig. Gift 24 Aug. 1770 m. Augusta Frederikke Johanne Baronesse von Gemmingen (Forældre: württembergsk Geheimeraad og Guvernør i Mömpelgard Reinhard Baron von Gemmingen til Guttenbach og Niedersteinach og Marie Magdalene Baronesse von Berenfels), f. 25 April 1753 † 19 Febr. 1818 i Slesvig, begr. med sin Ægtefælle i Karby. — Børn: Sjette Slægtled III.
 7. **J o h a n R u d o l p h**, f. 24 Aug. 1751 paa Damp, 1762 Kornet réformé i slesvigske Rytterreg. † 3 Aug. s. A., begr. i Siseby.

Sjette Slægtled

I.

Geheimekonferensraad Carl Frederik Ulrik von Ahlefeldt-Dehns Barn med Sophie Charlotte Frederikke Baronesse Dehn.

1. **Frederik Ludvig von Ahlefeldt-Dehn** til det grevelig Dehnske Fideikommis, f. 21 Maj 1777 paa Klein Nordsee; 1791 immatr. i Kiel, studerede Forstvidenskab, 1803 Forstmester, 1814 Overførster Pinneberg, 1815

- over Trittau Amt, s. A. Hofjægermester † 13 Sept. 1830 i Hamborg, bisat i Waabs Kirke. Gift 1^o 30 Maj 1806 m. Frederikke Rigsfriherreinde Grote (Forældre: August Ludvig Albrecht Rigsfriherre Grote til Schauen og Lucia von Quernheimb), f. 26 Aug. 1777 † 12 Maj 1811 i Trittau; 2^o 28 Juni 1814 i Bützow m. Caroline Sophie Magdalene von Plüskow (Forældre: Kaptajn Herman Nikolai Otto von Plüskow og Charlotte von Drieberg), f. 22 Febr. 1789 paa Trechow i Meklenborg, døbt 26 s. M. i Bützow Kirke † 19 Aug. 1819 i Itzehoe. — Børn: Syvende Slægtled I.
2. Louise Ulrikke Marie Antoinette, f. 4 Maj 1778 paa Ludwigsburg, indskr. i Itzehoe Kloster, 1812 Priorinde † 8 Juli 1862 smst.
 3. Amalie Georgine, f. 26 Juli 1779 paa Ludwigsburg, indskr. i Itzehoe † dér 10 Sept. 1859.
 4. Cai Georg Wilhelm, f. 25 Okt. 1780 paa Ludwigsburg, 1787 Fændrik à la suite i oldenborgske Inf.-Reg., 1789 Secondlieutenant à la suite, 1798 kar. Premierlieutenant, 1803 Kaptajn, 1807 Kompagnichef, 1809 Kammerjunker, 1812 Major ved Grenadérkorpset, 1816 Afsked, 1830 kar. Oberstlieutenant † 13 April 1834 i Lübeck. Gift 24 April 1809 paa Fraugdegaard m. Johanne von Heinen (Forældre: Konferensraad Albrecht Christopher von Heinen og Bolette Marie Hofman), f. 21 Maj 1791 paa Hollufgaard † 3 Febr. 1866 paa Christiansdal, begr. i Waabs. — Børn: Syvende Slægtled II.
 5. Carl Adolph, f. 16 Maj 1783 i Slesvig, døbt 20 s. M. i St. Johannes Klosters Kapel; 1787 Kornet i Livgarden t. H., 1792 Secondlieutenant à la suite, 1802 Anc. som Premierlieutenant, s. A. til holstenske Rytterreg., 1806 Anc. som Ritmester, til Prins Christian Frederiks Reg., gjorde 1813 Tjeneste ved Armékorpsset i Holsten, deltog i Fægtningen ved Sehested, 1813 Afsked som kar. Major † 7 Juli 1858 i Reinbeck. Gift 1 Dec. 1810 i Kbhvn. (Q) m. Hedevig Christine Wilhelmine Marie Funch (Forældre: Lieutenant Jens Funch og Anna Munch), f. 1784 i Næstved, døbt 16 Aug. † 3 Juni 1865 i Kbhvn., begr. paa Garnisons Kirkegaard; skilt 1823.

II.

Kammerherre Ditlev von Ahlefeldts Børn

af første Ægteskab med Helvig Conradine Comtesse von Ahlefeldt:

1. Johan Rudolph til Saxtorp (1796), Sehested (1813) og Ludwigsburg (1823), f. 1 Jan. 1775 paa Saxtorp † 25 Nov. 1848, begr. i Sehested Kirke, viet 21 Maj 1798 af J. G. Herder i Weimar i Fru von Steins Hus til Charlotte Elisabeth Sophie Wilhelmine von Seebach (Forældre: storbritannisk og kurhannoveransk Oberst Alexander Christopher von Seebach til Stedten og Albertine Augusta Wil-

helmine von Ingersleben), f. 6 Dec. 1781 paa Stedten, forlod sin Ægtefælle, boede 1806 i Kiel, skilt 1807, flyttede derefter til Slesvig og 1821 til Weimar † 27 Juli 1849 i Teplitz; bekendt Roman- og Novelleforfatterinde. — Børn: Syvende Slægtled III.

af andet Ægteskab med Georgine Juliane von Ahlefeldt:

2. Ernst Carl til Ø (1807—52), Rögen (1812—65), Olpenæs (1816 og Dörpt (1816), f. 13 Jan 1785 paa Saxtorp, 1790 Fændrik à la suite i holst. Inf.-Reg., 1795 kar. Secondlieutenant, 1802 immatr. i Kiel, 1807 cand. jur. paa Gøttorp, 1808 Auskultant ved den slesvigske Over- og Landret, 1817 Kammerherre, 1822 Landraad i Hertugdømmerne, 1829—46 adelig Raad i den slesvigske Landret, 1832 blandt de 70 »oplyste Mænd«, der fik Befaling til at give Møde paa Christiansborg Slot, 1840 R^o, 1853 Medlem af Stænderforsamlingen, 1854 Deputeret for det slesvigske Ridderskab † 10 Maj 1877 paa Olpenæs, begr. paa Karby Kirkegaard. Gift 1 Juli 1808 paa Eldingen med Wilhelmine Sophie Henriette von der Wense (Forældre: hannoveransk Justitsminister Georg Frederik August von der Wense og Meta Ernestine von Ahlefeldt), f. 17 Sept. 1788 i Celle † 27 April 1844 paa Olpenæs, begr. paa Karby Kirkegaard. — Børn: Syvende Slægtled IV.

III.

Geheimekonferensraad Jørgen von Ahlefeldts Børn med Augusta Frederikke Johanne Baronesse von Gemmingen.

1. Carl, f. 14 Aug. 1774 paa Damp † 23 Okt. smst.
2. Johan Rudolph, f. 20 Okt. 1775 i Slesvig, 1787 Fændrik à la suite ved Dronningens Livreg., besøgte Gymnasiet i Lüneburg, 1793 til Holland som Lieutenant i den kurhannoverske Garde i Krigen mod Frankrig † i Courtray ved Gent 19 Dec. 1793 af en hidsig Feber.
3. Marie Margrethe, f. 7 Dec. 1777 paa Damp, døbt i Karby Kirke, indskr. i Itzehoe Kloster † 16 Dec. 1821 i Kiel, begr. paa Karby Kirkegaard.
4. Friederich Carl Heinrich, f. 7 Nov. 1785 paa Damp, 1798 Kornet à la suite ved Livreg. til Hest, 1802 immatr. i Kiel, derefter i Tübingen, 1803 kar. Premierlieutenant, 1805 Afsked fra Militærtjenesten, 1806 Cand. jur. paa Gøttorp, 1811 Over- og Landretsraad i Slesvig, 1828 Kammerherre, 1830 Vicekansler og 1834 Direktør for den nye Overret i Slesvig, 1850 (29 Juli) Afsked † 3 Maj 1864 i Hamborg. Gift 25 April 1815 paa Eskilsmark med Elisabeth von Klöcker (Forældre: Herredsfoged, Justitsraad Nicolaus von Klöcker til Eskilsmark og Caroline de Bruyn), f. 17 Aug. 1791 i Slesvig † 30 Juni 1879 i Kiel. — Børn: Syvende Slægtled V.

Syvende Slægtled.

I.

Hofjægermester Frederik Ludvig von Ahlefeldt-Dehne Børn

af første Ægteskab med Frederikke Rigsfriherreinde Grote:

1. Friederike Louise Vilhelmine, f. 12 Maj 1811 i Trittau, indskr. i Preetz † 8 Juli 1861 i Itzehoe.

af andet Ægteskab med Caroline Sophie Magdalene von Plüskow:

2. Friedrich Wilhelm August Theodor von Ahlefeldt-Dehn til det grevelig Dehnske Fideikommiss (1830), Wulfshagener Hütten (1839—46) og Ruhleben (1848—54), f. 15 April 1815 i Trittau † 8 Jan. 1895 i Weimar; gift 6 Maj 1837 paa Snoghøj ved Kolding m. Charlotte Louise Friederike von Ahlefeldt, f. 1811 † 1861. — Børn: Ottende Slægtled I.
3. Louise Sophie Antoinette Christine Henriette, f. 6 Okt. 1817 i Trittau † 7 Jan. 1846 i Odense; gift 1841 paa Wulfshagener Hütten m. Oberst og Chef for 2. Dragonreg., Kammerjunker Frederik Ludvig Hindenburg, f. 1 Okt. 1792 i Fredericia † 17 Juli 1863 i Kbhvn.

II.

Oberstleutenant Cai Georg Wilhelm von Ahlefeldts Børn med Johanne von Helnen.

1. Sophie Marie Albertine, f. 16 Marts 1810 i Altona † 27 Febr. 1900; gift 3 Juli 1840 paa Christiansdal m. Major, Postmester i Slagelse, Kammerherre Jens Benzon, f. 28 Dec. 1807 i Odense † 13 Dec. 1880 i Kbhvn.
2. Charlotte Louise Friederike, f. 10 Nov. 1811 i Altona † 24 Febr. 1861 i Weimar, gift 1837 m. Friedrich Wilhelm August Theodor von Ahlefeldt-Dehn.
3. Cajus Christian Frederik Marius til det Ahlefeldt-Preetz'ske Fideikommiss og Damgaard (18—50), f. 22 Aug. 1815 i Fredericia, 1846 Hofjægermester † 17 Juli 1896 i Kolberg, begr. 21 s. M. i Potsdam; gift 1^o 16 Marts 1840 paa Wulfshagener Hütten m. Sophie Cordula Buchwald (Forældre: Hofmarskal hos Hertugen af Augustenborg Ludvig Nikolaus Hugo Buchwald og Emilie Krück), f. 25 Aug. 1815 paa Augustenborg † 12 Okt. 1854 i Meran; 2^o 25 Jan. 1855 i Bützow m. Emilia Ida Friederike von der Lühe, f. 26 Jan. 1825 paa Grabow † 4 Febr. 1901 i Potsdam. — Børn: Ottende Slægtled II.

III.

Johan Rudolph von Ahlefeldts Børn med Charlotte Elisabeth Sophie Wilhelmine von Seebach.

1. Carl Friedrich Georg til Eskilsmark (1837—62) og Saxtorp, f. 8 Maj 1799 paa Saxtorp, 1815 immatr. i Kiel,

- 1821 Forstkandidat, s. A. Kammerjunker, 1845 Kammerherre, 1853 Medlem af Stænderforsamlingen for Hertugdømmerne, 1854 2. Stænderdeputeret for Slesvigs Ridderskab † 20 Okt. 1862 paa Saxtorp. Gift 8 Maj 1824 paa Eskilsmark m. Friederike von Klæcker (Forældre: Nicolaus von Klæcker til Eskilsmark og Caroline de Bruyn), f. 1 Maj 1797 i Slesvig † 3 April 1876 i Ekerfôrde, bisat 8 April i Risby. — Børn: Ottende Slægtled III.
2. **Detlef August Carl Erich** til Sehested (1848), f. 22 Juni 1800 paa Saxtorp, studerede Forstvidenskab i Tharandt, 1846 storhertugelig sachsen-weimarsk Kammerherre † 20 Maj 1853 paa Sehested; gift 22 Juni 1822 i Tharandt m. Louise Clementine von Loeben (Forældre: kursachsisk Ritmester Carl Christian August von Loeben og Henriette Augusta von Goessnitz), f. 9 Dec. 1797 i Tharandt † 12 Marts 1871 paa Lindau, bisat i Sehested. — Børn: Ottende Slægtled IV.
3. **Carl Friedrich Ludwig Hermann** til Ludwigsburg og Rothensande (1848), f. 22 Dec. 1806 i Kiel, besøgte Gymnasiet i Weimar, stud. i Jena, Heidelberg og Berlin, 1830 immatr. i Kiel, 1836 Attaché ved det danske Gesandtskab i Paris, 1837 Kammerjunker, 1842 Legationssekretær, s. A. P.Æ.L.5, 1844 I.M.&L.4, 1849 Afsked, Kammerherre, 1853 R^o og kongevalgt Stænderdeputeret, 1854 1. Stænderdeputeret for Slesvigs Ridderskab † 26 April 1855 i Paris. Gift 15 Juli 1851 i Kl. Waabs m. Josephine Block (Marix), f. 22 April 1827 i Paris † 15 Nov. 1891 smst. — Børn: Ottende Slægtled V.

IV.

Kammerherre Ernst Carl von Ahlefeldts Søn med Wilhelmine Sophie Henriette von der Wense.

August Detlef til Olpenæs (1877), f. 6 Aug. 1811, stud. Jura i Berlin, 1831 immatr. i Kiel, 1834 Cand. jur., 1846 Landraad, overtog 1848 Stillingen som Civilkommissær i det preussiske Hovedkvarter, exileret, fik 1856 Amnesti † 13 Dec. 1891 paa Olpenæs, begr. paa Karby Kirkegaard. Gift 6 Juli 1835 i Göttingen m. Albertine Sophie von Harling (Forældre: Justitsraad von Harling og Helene Metzner), f. 10 Aug. 1809 i Göttingen † 24 Maj 1868 i Pfaffendorf. — Børn: Ottende Slægtled VI.

V.

Kammerherre Friederich Carl Heinrich von Ahlefeldts Børn med Elisabeth von Klæcker.

1. **Rudolph Jürgen**, f. 30 Marts 1816 i Slesvig, studerede Forstvidenskab i Barloh ved Rendsborg og i Kbhvn., senere Landvæsen, Forpagter af Favrvraagaard, tjente 1848 —50 i den slesvig-holstenske Hær, 1864—82 Postmester i Christiansfeld † dér 27 Febr. 1885; gift 1^o 20 Okt. 1844 i

- Aarhus Domkirke m. Anine Thomasine Pauline Husum (Forældre: Ritmester Hans Peter Husum og Cecilie Pauline Skandsgaard), f. 26 Dec. 1821 i Kbhvn. † 20 Sept. 1857 paa Sehested; 2^o 10 Febr. 1865 i Tyrstrup m. Vilhelmine Holst (Forældre: Forpagter Hans Herman Holst og Julie Ross), f. 6 Juli 1834 paa Graasten † 8 Sept. 1915 i Christiansfeld. — Børn: Ottende Slægtled VII.
2. Wilhelm Carl, f. 19 Jan. 1818 i Slesvig, 1836 immatr. i Kiel, Student i München og Berlin, 1841 Cand. jur. i Kiel, 1841—43 Sekretær hos Landfogeden i Heide, 1843—48 Auskultant ved Regeringen i Slesvig, 1848—52 Politimester i Slesvig, 1863—93 Klosterprovst i Uetersen, 1872—95 Landesdirektor for Slesvig og Holsten, 1873 Pr.K.O.³, 1881 Pr.K.O.², 1890 Raad af II Kl., 1896 virk. Geheimeraad † 5 Febr. 1897 i Kiel. Gift 6 Febr. 1849 i Kiel m. Albertine Henriette Caroline Ackermann (Forældre: Konsul, Grosserer Johan Andreas Ackermann og Georgine von Klöcker), f. 18 Marts 1821 i Kiel † 19 Dec. 1896 smst. — Børn: Ottende Slægtled VIII.
3. Hunold Carl Johan Georg, f. 19 Febr. 1819 i Slesvig, 1839 immatr. i Kiel, derefter i Heidelberg og Qöttingen, 1845 Cand. jur., 1845—48 Amtssekretær, 1848—49 Auskultant ved den slesvigske Overret, 1848—51 ved den slesvig-holstenske Armé, 1852—53 Amtssekretær i Traventhal, 1854—56 Hjælpedommer i Neuwied, 1856 Kredsdommer i Altenkirchen, 1860 i Bergen paa Rügen, 1864—67 Herredsfoged i Olücksborg, 1867 Kredsdommer og Kredsretsraad i Slesvig, 1879—89 Landretsraad i Kiel, 1881 Pr.r.Ø.4; 1889 Pr.r.Ø.3 † 9 Febr. 1906 i Kiel. Gift 28 Juni 1861 i Berlin m. Emma Sonnenschmidt (Forældre: Overtribunalraad Hermann Sonnenschmidt og Emma Möller), f. 5 Jan. 1840 i Greifswald † 18 Maj 1883 i Kiel. — Børn: Ottende Slægtled IX.
4. Caroline Auguste Adolphine, f. 12 Marts 1822 i Slesvig, indskr. i Preetz Kloster † 16 Febr. 1893 i Kiel.
5. Elise Georgine Frederikke, f. 4 Dec. 1826 i Slesvig, indskr. i Preetz Kloster † 21 Maj 1879 i Kiel.

Ottende Slægtled.

I.

Friedrich Wilhelm August Theodor von Ahlefeldt-Dehns Børn med Charlotte Louise Friederike Wilhelmine von Ahlefeldt.

1. Marie Friederike Benedicte, f. 3 Marts 1838 paa Bienebek, indskr. i Itzehoe † her 15 Jan. 1922.
2. Ludwig Wulf Ernst Georg von Ahlefeldt-Dehn til det grevelig Dehn'ske Fideikommis, f. 11 Juli 1839 paa Wulfshagener Hütten, besøgte Gymnasiet i Lübeck, fra 1860 i Weimar, 1879 Direktør for den derværende Udstilling, 1885 S.W.H.F.3. † 7 Febr. 1910 i Kiel.

3. **Cai**, f. 6 Sept. 1840 paa Wulfshagener Hütten, 1863 Lieutenant i 2. preuss. Gardereg. t. F., 1866 ved 2. brandengorske Grenadérreg. t. F., deltog i Slaget ved Gitschin, 1870 Premierlieutenant, falden 16 Aug. 1870 ved Vionville; gift 3 Okt. 1869 m. Bianca Gebhardt, f. 13 Sept. 1847 i Sorau † 26 Aug. 1915 i Hirschberg.
4. **Antoinette**, f. 23 Dec. 1841 paa Wulfshagener Hütten † 12 Juli 1843 i Kiel.
5. **Friedrich August Caspar Hermann von Ahlefeldt Friherre von Dehn** til det grevelig Dehnske Fideikommis, f. 12 Juli 1843 i Kiel, 1913 **preussisk Friherre** † 2 Aug. 1918 i Schwerin; gift 16 Nov. 1874 i Weimar m. **Elisabeth Charlotte Louise von Mengersen** (Forældre: Godsejer Hermann Georg Franz Otto von Mengersen til Oldendorf og Elise Wegscheider), f. 22 Sept. 1845 i Kloster Rossleben † 15 Sept. 1927 i Schwerin. — Børn: Niende Slægtled I.
6. **Adelaide Frederikke Bernhardine**, f. 19 Sept. 1844 i Kiel, indskr. i Preetz † 12 Marts 1923 i Preetz.
7. **Amalie Isidore Adolphine**, f. 10 Nov. 1845 i Kiel, indskr. i Preetz † 17 Jan. 1909 i Preetz.
8. **Carl** til det Ahlefeldt-Preetz'ske Fideikommis, f. 13 Dec. 1846 i Kiel, preussisk Referendar † 8 Febr. 1928 i Frankfurt a. O., gift 16 Febr. 1882 i Wiesbaden m. Maximiliane Klara Thoska **Margot** von Rochow (Forældre: preussisk Ritmester August Bernhard Rochow von Rochow til Reckahn og Johanne Charlotte Thekla von Frankenberg und Ludwigsdorf), f. 10 Juni 1849 i Hammer i Neumark † 7 Juni 1918 Frankfurt a. O. — Datter: Niende Slægtled II.
9. **Otto Marius**, f. 4 Marts 1848 paa Ruhleben, udvandrede 1864 til Amerika, falden 30 Maj 1888 i Kuhus Landing, St. Charles, Chikago i Kampen mod Pirater, begr. paa Holy Ghost Cimetary i St. Louis; gift 1876 med Hedwig Müller, f. Schuster † 8 Marts 1903 i St. Louis. — Børn: Niende Slægtled III.
10. **Karoline Sophie**, f. 8 Juni 1849 paa Ruhleben, indskr. i Preetz Kloster † 3 Jan. 1915 i Preetz.
11. **Conrad Thomas Julius**, f. 6 Aug. 1850 paa Ruhleben; 1870 Avantageur, deltog 1870 i Slaget ved Poupry, 1872 Secondlieutenant, 1881 Premierlieutenant, 1889 Kaptein, Afsk. som Major † 8 Marts 1928 i Braunschweig, gift 23 Okt. 1876 i Goldbach ved Sorau m. Martha Ottilie Sophie Wirth (Forældre: Fabrikejer Wilhelm Friedrich Wirth og Valesca Sophie Ottilie Gebhardt), f. 19 Okt. 1857 i Goldbach [Bad Oeynhausen.] — Børn: Niende Slægtled IV.
12. **Ottilie Johanna Caja Elisabeth**, f. 14 Juli 1853 i Lübeck, indskr. i Uetersen † 11 Aug. 1927 i Preetz.

II.

Hofjægmester Cajus Christian Frederik Marius von Ahlefeldts Børn af første Ægteskab med Sophie Cordula von Buchwald:

1. **Hugo Friedrich Johann**, f. 4 Febr. 1841 paa Uhlenhorst ved Slesvig, preuss. Lieutenant i Garde-Schützenbataillon, fulgte med Kejser Maximilian til Mexiko som Kadetkorporal i 5. Ulaneskadron af den østrigske Fremmedlegion, falden 23 Okt. 1866 mellem St. Anna og St. Paul ved Flaxcala (Mexiko), begr. paa Kirkegaarden i Flaxcala.
2. **Adolphine Sophie Frederikke**, f. 4 Maj 1843 paa Uhlenhorst † 6 Jan. 1844 smst., begr. i Waabs.
3. **Louise Priderike Marie Albertine**, f. 7 Juni 1844 paa Uhlenhorst † 28 Febr. 1854 i Potsdam.
4. **Sophie Marie Wilhelmine**, f. 13 April 1848 paa Damgaard † 8 Juni 1906 Algund ved Meran; gift 25 Marts 1870 i Potsdam m. preussisk Ritmester Cai Lorenz Greve Brockdorff, f. 24 Sept. 1844 i Neumünster † 23 Maj 1921 i Meran, fra hvem hun blev skilt 1879 men atter blev viet til 13 Marts 1883 i Darmstadt (han gift 2^o 20 Sept. 1880 m. Anna Rosenhagen, f. 30 Juli 1855 † 17 Aug. 1881; 4^o 1 Sept. 1910 m. Alexandrine Priherreinde Buddenbrock, f. 5 Juli 1866).
5. **Cai William Waldemar**, f. 22 Maj 1849 paa Damgaard, fra 1871 bosiddende i Transvaal, derefter i Zeerust, Marico, South African Republic; gift 1^o 12 Jan. 1877 i Marico m. Elise Henriette Korb, f. 12 Juli 1855 i Buffels-hoec Distrikt, Marico † 10 Sept. 1884 i Zeerust; 2^o 11 Febr. 1886 i Zeerust m. Qwennie Anne Thomas, f. 23 Marts 1866 i Inyati (Matabelelandet) (Johannesburg). — Børn: Niende Slægtled V.

af andet Ægteskab med Emilie Ida Friederike von der Lûhe:

6. **Henriette Friederike Johanne**, f. 20 Okt. 1855 i Potsdam † smst. 16 Maj 1870.

III.

Kammerherre Carl Friedrich Georg von Ahlefeldts Børn med Friederike von Klöcker.

1. **Caroline Wilhelmine Charlotte Friederike**, f. 2 Marts 1825 paa Saxtorp † 5 Marts 1904 i Weimar; gift 22 Juli 1845 paa Saxtorp med Fysikus i Ekernförde Dr. med. Friederich Theodor August von Wasmer, f. 27 April 1814 paa Binebek † 28 Juli 1895 i Weimar, begr. i Ekernförde.
2. **Eliese Louise Rudolphine**, f. 13 April 1826 paa Saxtorp, førte fra 1855 med kgl. Bevilling Navn af Fru von Ahlefeldt † 6 April 1909 i Dresden, begr. i Riseby; gift

- 15 Maj 1851 i Kiel m. preussisk Major Leo von Sleyber, f. 25 Nov. 1811 † Sept. 1854.
3. *Georgine Ernestine Albertine*, f. 5 April 1828 paa Saxtorp † 7 Juni 1902 i Berlin; gift 27 Sept. 1850 paa Saxtorp m. Amtmand over Bordesholm, Kiel og Kronshagen, Overdirektør for Byen Kiel og Kurator ved Universitetet, Kammerherre Arthur Christian Ditlev Ludvig Eugen Greve Reventlow, f. 4 Jan. 1817 paa Sandbjerg † 8 Febr. 1878 i Braunschweig.
 4. *Friedrich Johann Wulf* til Saxtorp og Eskilsmark, f. 28 Okt. 1829 paa Saxtorp † 14 Sept. 1862 i Bordesholm, begr. i Riseby; gift m. Clara Catharine Rudolphine von Ahlefeldt, f. 1836 † 1863. — Børn: Niende Slægtled VI.
 5. *Fritze Rudolphine Clothilde*, f. 21 Aug. 1831 paa Saxtorp † 22 April 1855 i Glückstadt; gift 8 Marts 1851 i Kiel m. preussisk Regeringsraad Adalbert Friedrich Heinrich Greve Baudissin til Borstel, f. 12 Jan. 1821 paa Projenstorff † 9 Aug. 1875 i Gersau ved Vierwaldstädtersøen.
 6. *Emil August Henning*, f. 29 Sept. 1833 paa Saxtorp † 30 April 1882 ombord paa »Cimbria« paa Hjemvejen fra Amerika, begr. i Riseby; gift m. Nanny Porkham, født O'Beirne.
 7. *Johann Rudolph August*, f. 2 Sept. 1835 paa Saxtorp, østrigsk Lieutenant, Major i nordamerikansk Tjeneste † 26 Marts 1885 i Kreuznach; gift 1^o 29 Maj 1863 paa Stubbe ved Riseby m. Elisabeth Marie Louise von Holstein (Forældre: Oberstlieutenant Adolph Christoph Frederik von Holstein og Elise Hagemann), f. 11 Sept. 1836 i Slesvig † 4 Dec. 1864 i Hoboken ved New York; 2^o 1 Maj 1871 i St. Louis m. Auguste Caroline Margrethe Mecklenburg (Forældre: Rentier H. C. Mecklenburg og Hustru født Lafrentz), f. 20 Juni 1848 i Oldenburg † 8 Febr. 1917 i Dresden. — Søn: Niende Slægtled VII.
 8. *Ida Bertha Georgine Erika*, f. 5 Aug. 1838 paa Saxtorp † 29 Juli 1917 paa Borstel; gift 20 Dec. 1856 paa Saxtorp m. Svogeren Adalbert Friedrich Heinrich Greve Baudissin.

IV.

Kammerherre Dellei August Carl Erich von Ahlefeldts Børn med Louise Clementine von Loeben.

1. *Carl Rudolph*, f. 1 Juli 1823 paa Sehested † 1 Sept. 1875 i Hamburg; gift 22 Maj 1851 i Tharandt m. Anna Friederike Ernestine von Larisch (Forældre: Christian Ehrenfried Friedrich von Larisch og Johanne Dorothea Christiane Gräfe), f. 29 Maj 1823 i Dresden † 22 Juli 1910 i Wandsbek. — Børn: Niende Slægtled VIII.
2. *Carl Friedrich Erich*, f. 28 Maj 1827 paa Sehested † 16 Aug. 1901 i Hamburg; gift 20 Aug. 1856 paa

- Tremsbüttel m. Mary Edwards (Forældre: Godsejer Charles Edwards til Tremsbüttel og Elise Wiedemann), f. 4 Jan. 1837 paa Tremsbüttel † 4 Nov. 1904 i Hamborg. — Børn: Niende Slægtled IX.
3. **Wilhelmine Louise Friederike**, f. 28 Maj 1827 paa Sehested; gift 14 Febr. 1849 paa Saxtorp m. Kaptajn Caspar Frantz Bauer til Mönchenbrook, f. 4 Sept. 1821 i Düsseldorf † 21 Juli 1869 i Pinneberg.
 4. **Charlotte Sophie Clementine**, f. 9 Dec. 1828 paa Sehested † 25 Nov. 1842 i Altona.
 5. **Carl Johan Hermann**, f. 30 Juni 1830 paa Sehested † 22 Marts 1847.
 6. **Friederike Ottilie Emma**, f. 21 Jan. 1832 paa Sehested † 18 Jan. 1875 i Plöen; gift m. Borgmester i Plöen Otto Greve Rantzau, f. 24 Nov. 1827 i Slesvig † 13 Sept. 1885 i Kiel.
 7. **Friedrich August Wilhelm**, f. 17 Juli 1833 paa Sehested †; gift 24 Sept. 1856 paa Lindau m. Ottilie Johanne Caroline von Ahlefeldt til Königsförde og Lindau, f. 1831 † 27 Sept. 1912 paa Lindau (se S. 96).
 8. **Clara Catharine Rudolphine**, f. 24 Jan. 1836 paa Sehested † 11 Juni 1863 i Bordsesholm; gift m. Friedrich Johann Wulff von Ahlefeldt til Saxtorp (se ovfr.).
 9. **Johanne Ernestine Elisabeth**, f. 3 Okt. 1837 paa Sehested † 24 Jan. 1852 i Wandsbek.
 10. **Bertha Henriette Louise**, f. 15 Dec. 1839 paa Sehested †; gift 15 Aug. 1858 paa Lindau m. Kaptajn, Kammerjunker Frederik Grüner, f. 3 Juli 1830 † 3 Aug. 1873 i Hannover.
 11. **Marie Johanne Caroline**, f. 9 Nov. 1842 paa Sehested † 22 Dec. 1896; gift 11 Maj 1866 paa Lindau m. Generalmajor og Chef for 3. nedreschlesiske Inf.-Reg. Albrecht Christian Rudolph Carl Friedrich von Bastineller, f. 10 Jan. 1826 i Münster †.

V.

Kammerherre Carl Friedrich Ludvig Hermann von Ahlefeldts Børn med Josephine Block (Marix).

1. **Marie Louise**, f. 8 Jan. 1849 i Paris; gift 7 Okt. 1875 paa Ludwigsburg m. østrigsk Major August von Bredow, f. 3 Febr. 1845 i Omunden † 16 Sept. 1891 i Wien. (Berlin.)
2. **Rudolphe Detlef Heinrich Christian**, f. 1 Jan. 1852 paa Ludwigsburg † 1 Maj 1878 i Dresden, begr. paa Ludwigsburg.
3. **Johann Christoph Carl Otto** til Ludwigsburg og Rothensande, f. 1 Jan. 1852 paa Ludwigsburg † 22 April 1915 i Radebeul; gift 10 Okt. 1878 paa Dammhof i Baden m. Emilie Louise Charlotte Elisabeth Baronesse von Gemmingen-Guttenberg (Forældre: Baron Louis von Gemmingen-Guttenberg til Dammhof og Baronesse Julie Schaffalitzky

von Ahlefeldt.

- de Muckadell), f. 27 Maj 1858 paa Damnhof [Kiel.] — Børn: Niende Slægtled X.
4. *Charlotte* Albertine Bertha Henriette, f. 20 Nov. 1853 paa Ludwigsburg † 6 Maj 1926 i Dresden; gift 14 Okt. 1880 i Dresden m. sachsisk Geheimerergeringsraad Bartusch Adolph Ludwig Theodor von Wilucki, f. 28 Nov. 1846 i Bautzen † 19 Jan. 1914 i Dresden.
 5. *Hermine* Conradine Friederike, f. 1 Juni 1855 paa Ludwigsburg; gift 22 April 1879 i Dresden m. sachsisk Generalmajor Hesso Theodor Adolph von Wilucki, f. 13 Marts 1854 i Dresden [Dresden.]

VI.

Landraad August Detlef von Ahlefeldts Børn med Albertine Sophie von Harling.

1. *Helene* Wilhelmine Sophie Emma, f. 19 Aug. 1836 i Slesvig, indskr. i Itzehoe † 3 April 1901 i Slesvig.
2. *Wilhelmine* Caroline Friederike Susanne, f. 18 Febr. 1838 i Slesvig † 24 Juli 1858 i Braunschweig, begr. i Karby.
3. *Ernestine* (*Erna*) Louise Caroline Sophie, f. 19 Sept. 1839 i Slesvig †; gift 13 Nov. 1861 paa Olpenæs m. preussisk Generalmajor Julius August Andreas von Elern, f. 18 April 1824 i Stade † 30 Juni 1903 i Lübeck.
4. *Carl* Friedrich August Heinrich til Olpenæs, f. 8 Okt. 1842 i Slesvig, hannoveransk Premierlieutenant i Husarerne † 15 Nov. 1879 paa Olpenæs; gift 1^o 15 Febr. 1870 paa Panker m. Sophie Marie von Buchwaldt (Forældre: Hofjægermester Christian von Buchwaldt til Peineshof og Therese Johanne Franziska Rumohr), f. 18 Nov. 1842 paa Rantzau † 16 Nov. 1876 paa Olpenæs; gift 2^o 17 Okt. 1878 paa Runtoft m. Johanne Franziska Therese von Rumohr (Forældre: Henning Rumohr til Runtoft og Mariane Ulrich), f. 21 Juli 1854 paa Runtoft † 2 Juni 1917 i Salzuflen. — Børn: Niende Slægtled XI.
5. *Detlef* Ernst Wilhelm Erich til Skeldinge ved Engelholm (1868), f. 7 Juli 1845 i Slesvig; gift 31 Juli 1874 i Uetersen m. Auguste Haraldine Caroline Albertine von Ahlefeld, f. 1856 † 1917 (se S. 156). — Børn: Niende Slægtled XII.

VII.

Postmøter Rudolph Jürgen von Ahlefeldts Børn

af første Ægteskab med Anine Thomasine Pauline Husum:

1. *Elisabeth*, f. 20 Juli 1850 paa Favrvraagaard † 4 Febr. 1874 i Kiel.
2. *Carl*, f. 30 Dec. 1855 i Slesvig, druknet 13 Nov. 1872 i Stormfloden.
3. *Anna*, f. 11 Nov. 1856 paa Sehested † 6 Sept. 1879 i Rendsborg.

af andet Ægteskab med Wilhelmine Holst:

4. **Friedrich** Hunold Julius Rudolf, f. 4 Aug. 1866 i Christiansfeld, Toldinspektør i Altona; gift 25 Sept. 1896 i Halk m. Marie Rudolphine Studt (Forældre: Sognepræst Friedrich Wilhelm August Studt og Emma Louise Holst), f. 20 Okt. 1873 i Uk [Altona.] — Datter: Niende Slægtled XIII.
5. **Hermann** Georg Valentin, f. 4 Aug. 1868 i Christiansfeld † 29 Maj 1878 smst.
6. **Rudolph** Heinrich Hermann Ludwig, f. 5 Marts 1870 i Christiansfeld † 18 Maj 1892.
7. **Anna** Caroline Adolphine, f. 11 Maj 1872 i Christiansfeld † 22 Okt. 1880 smst.

VIII.

• **Geheimeraad Wilhelm Carl von Ahlefeldts Børn med Albertine Henriette Caroline Aokermann.**

1. **Friedrich** Carl, f. 22 Nov. 1849 i Slesvig, 1861—68 paa Gymnasiet i Plöen, Student i Leipzig, Berlin og Kiel, deltog i Krigen 1870—71; 1873 Referendarexamen, 1877 Statsexamen, 1878 Amtsdommer i Kappel, 1885 Landsdommer i Flensborg, 1891 Landretsraad, Geheimejustitsraad † 1 Febr. 1917 i Flensborg; gift 5 Marts 1881 i Slesvig m. Sophie von Buchwald (Forældre: Amtsretsraad Hugo von Buchwald og Emma Pohlmann), f. 3 Febr. 1855 i Kappel † 8 Nov. 1914 i Flensborg. — Børn: Niende Slægtled XIV.
2. **Hunold** Johann Friedrich, f. 5 Marts 1851 i Kiel † 7 Sept. 1919 i Oremsmühlen, tysk Viceadmiral; gift 5 Okt. 1885 i Berlin m. Margrethe Miessner (Forældre: Direktør for det tyske Rigspostvæsen Ludwig Miessner og Emma Habedank), f. 28 Maj 1863 i Strassburg † 30 Okt. 1913 i Bremen. — Børn: Niende Slægtled XV.
3. **Georgine** Elisabeth Friederike, f. 5 Marts 1851 i Kiel † 9 Maj 1915 i Hamborg; gift 29 Aug. 1878 i Uetersen m. Prof. med. Læge Gustav Friedrich Ferdinand Edlefsen, f. 24 Febr. 1842 i Friedrichstadt.
4. **Augusta** Haraldine Caroline Albertine, f. 3 April 1856 paa Treuholz † 29 Jan. 1917 paa Söhhall ved Munka Ljungby; gift 31 Juli 1874 m. Detlef Ernst Wilhelm Erich von Ahlefeldt til Skeldinge (se S. 155).

IX.

Landretsraad Hunold Carl Johan Georg von Ahlefeldts Børn med Emma Sonnenschmidt.

1. **Rudolf** Friedrich Hermann Carl Gustav, f. 22 Maj 1862 i Bergen paa Rügen † 20 Maj 1909 i Cleveland, Ohio, preussisk Premierlieutenant; gift 20 Sept. 1900

von Ahlefeldt.

- i Cleveland m. Magda van Olker, f. 17 Juni 1860 i Cleveland [Cleveland.]
2. **Cai Wilhelm Werner Gustav**, f. 15 Maj 1865 i Glücksborg † 6 Maj 1866 smst.
 3. **Hans Detlef Sigismund Traugott Wilhelm**, f. 17 Aug. 1867 paa Glücksborg, preussisk Oberst^o; gift 8 Marts 1899 i Altona m. Marie Margarete Pauline von Rudolphi, f. 17 Nov. 1875 i Diedenhofen [Altona.] — Børn: Niende Slægtled XVI.
 4. **Emma Karoline Agnes**, f. 29 Juni 1870 i Slesvig † 28 Maj 1921 i Preetz.

Niende Slægtled.

I.

Friedrich August Caspar Hermann Friherre von Ahlefeldt-Dehns
Børn med **Elisabeth Charlotte Louise von Mengerson**.

1. **Frieda Elise Mary Caja Sophie**, f. 14 Sept. 1875 i Slesvig, indskr. i Preetz Kloster.
2. **Charlotte Therese Adele Augusta**, f. 22 Nov. 1876 i Slesvig, indskr. i Preetz Kloster.
3. **Elise Amalie Davide**, f. 8 Juni 1879 i Slesvig † 13 Okt. 1880 i Charlottenburg.
4. **Friedrich Hermann August Louis Friherre von Ahlefeldt-Dehn** til det grevelig Dehnske Fideikommis, f. 11 Nov. 1881 i Charlottenburg, Dr. jur. preuss. Retsassessor^o, Kaptajn af Reserven, Feltartillerireg. Nr. 60; gift 18 Sept. 1907 i Altona m. Bertha Plange, f. 16 Maj 1879 i Soest — Børn: Tiende Slægtled I.
5. **Elisabeth Mary Amalie Caroline**, f. 21 Juli 1890 i Charlottenburg, indskr. i Itzehoe Kloster.

II.

Carl von Ahlefeldts Datter med Maximilliane Clara Theoca Margot von Roehow.

Freda Margot Charlotte Ida Maximilianne Thekla Adelheid, f. 5 Maj 1883 i Breslau; gift 28 Marts 1908 i Frankfurt a. O. m. sachsisk Major Viktor von Poncet, f. 26 Febr. 1875 i Berlin [Bergen O Bay.]

III.

Otto Marius von Ahlefeldts Børn med Hedwig Schuster.

1. **Adele**, f. 29 Jan. 1877 i St. Louis, indskr. i Uetersen Kloster † 10 April 1916 i St. Louis.
2. **Martha**, f. 18 Maj 1878 i St. Louis; gift 1899 m. Købmand Alkenor Herron [St. Louis.]
3. **Louis**, f. 5 Sept. 1879 i St. Louis [Wellston, Ohio, Glenmore Avenue.]

IV.

**Conrad Thomas Julius von Ahlefeldts Børn med Martha Ottilie
Sophie Wirth.**

1. *Valesca* Ottilie Charlotte, f. 1 Okt. 1877 i Weimar; gift 19 Sept. 1897 i Neisse m. württembergsk Oberstlieutenant Friedrich Wilhelm Carl Friherre von Reitzenstein, f. 5 Nov. 1861 † 10 Juni 1916 i Stuttgart [Stuttgart.]
2. *Cai* Friedrich Wilhelm Rudolph Carl, f. 7 Jan. 1879 i Jena † 29 Okt. s. A. i Potsdam.
3. *Charlotte* Anna Lilly, f. 10 Okt. 1881 i Köln; gift 17 April 1900 i Bernburg m. preussisk Major Friedrich von Tresckow, falden 26 Sept. 1914 ved St. Leonhard [Charlottenburg.]
4. *Bianca* Olga Helene, f. 31 Maj 1885 i Köln † 9 Marts 1886 i Pichelsdorf ved Spandau.
5. *Bianca* Valesca Charlotte, f. 7 Dec. 1892 i Neisse; gift 13 Sept. 1924 i Itzehoe m. preussisk Kaptajn Günther Greverus [Kassel.]

V.

Cai William Waldemar von Ahlefeldts Børn

af første Ægteskab med Elise Henriette Korb:

1. *Isabella* Christine, f. 10 Febr. 1879 i Zeerust [Johannesburg.]
2. *Alexander* Theodor, f. 11 April 1880 i Zeerust.
3. *Elise* Franciska, f. 21 Marts 1881 i Zeerust.

af andet Ægteskab med Gwennie Anna Thomas:

4. *Cai* William Oscar, f. 21 Aug. 1888 i Zeerust.
5. *Gilbert* Woldemar, f. 6 April 1893 i Zeerust.

VI.

**Friedrich Johann Wulf von Ahlefeldts Børn med Clara Catharine
Rudolphine von Ahlefeld.**

1. *Friederike* Ida Augusta Clara (*Claire*), f. 10 Marts 1858 i Alsterdorf; gift 10 April 1888 i Uetersen m. Læge, Dr. med. Johan Gustav Hermann Gevers i Brenham [Texas.]
2. *Friedrich* Otto Johannes Richard, f. 27 Juli 1859 i Alsterdorf † 9 Marts 1877 i Lichterfelde, begr. i Risby.
3. *Hermann* August Ludwig Marius, f. 6 Nov. 1860 i Alsterdorf † 1882 paa Oceanet.
4. *Ottillie* Karoline Louise Johanna, f. 10 Juni 1862 i Bordesholm; gift 5 Nov. 1887 paa Lindau m. preussisk Major Gustav Adolph Friedrich von Wulffen, f. 23 Sept. 1850 i Saarlouis † 25 Marts 1906 i Steglitz-Berlin [Berlin.]

5. *Fritze Caroline Johanne*, f. 6 Juni 1863; gift m. Johannes Roggenbrod † 1918 i Ratzeburg.

VII.

Major Johann Rudolph August von Ahlefeldts Søn

af 2. Ægteskab med Auguste Caroline Margarete Mecklenburg:

Hans Friedrich, f. 13 Dec. 1873 i St. Louis † 27 Jan. 1919 i Danzig, preussisk Major og Kommandør af Landeværns Feltartilleri Reg. Nr. 8; gift 16 Dec. 1911 paa Neindorf m. Agnes Benedicte Louise von Asseburg, f. 3 Juli 1875 paa Neindorf [Braunschweig.] — Søn: Tiende Slægtled II.

VIII.

Carl Rudolph von Ahlefeldts Børn med Anna Friederike Ernestine von Larisch.

1. *Kurt Friedrich Erich*, f. 1 Febr. 1852 paa Dauenhof; gift 5 Febr. 1881 i Hamborg m. Dora Schmal, f. 2 Febr. 1854 i Neustadt [Hamborg.] — Børn: Tiende Slægtled III.
2. *Helene Louise*, f. 18 Febr. 1854 i Dresden † 20 April 1925 i Altona; gift 1872 i Altona m. Christian Julius Petersen, f. 9 Maj 1846 i Wismar † 16 Maj 1901 i Ahrensburg.
3. *Anna Friederike Henriette Augusta*, f. 4 Juni 1855 i Kiel † 14 Dec. 1886 i Dresden; gift i Tharandt m. Philip Hallbauer, f. 13 Maj 1850.
4. *Carl Friedrich Otto*, f. 10 Sept. 1858 i Kiel, Ingeniør, Landmaaler; gift 25 Maj 1889 i Hamborg m. Emma Marie Albertine Kaiser, f. 8 Nov. 1866 i Hamborg [Hamborg-Fuhlsbüttel.] — Børn: Tiende Slægtled IV.
5. *Henning Arthur Ludwig*, f. 6 Sept. 1860 i Kiel; gift 10 Aug. 1889 m. Martha Paula Czernick, f. 5 April 1863 i Leobschütz † 29 Dec. 1925 i Hamborg-Fuhlsbüttel [Hamborg.] — Børn: Tiende Slægtled V.
6. *Carl Rudolf Otto Franz* til Lindau (—1927), f. 26 Juli 1864 paa Hammer ved Kiel, preussisk Oberstlieutenant^o; gift 16 Juni 1894 i Jever m. Minna Fetkötter, f. 22 Sept. 1870 [Hochkamp ved Blankenese.] — Børn: Tiende Slægtled VI.

IX.

Carl Friedrich Erich von Ahlefeldts Børn med Mary Edwards.

1. *Carl Erich Clement*, f. 16 Aug. 1857 paa Eskilsmark † 14 Dec. 1919 i Colonia de Octubre, Argentina; gift 1891 m. Minna Petersen, f. 22 April 1874 i Buenos Ayres [Rio Negro, Argentina.] — Børn: Tiende Slægtled VII.
2. *Johann Friedrich Arthur*, f. 28 Maj 1859 i Kiel; gift 20 April 1884 i St. Franzisko m. Mary Hanson, f. 15

Okt. 1863 i St. Franzisko [Hamburg.] — Børn: Tiende Slægtled VIII.

3. *Anna Marie Friederike*, f. 20 Nov. 1860 i Kiel; † 20 Jan. 1920; gift 12 Sept. 1889 i Wandsbeck m. Roberto Ricardo Keller, f. 20 April 1854 i St. Wendel ved Neckar † 1920 i Frankfurt a. M. [Buenos Ayres.]

X.

Johann Christoph Carl Otto von Ahlefeldts Børn med Emilie Louise Charlotte Elisabeth Baresse von Gemmingen-Guttenberg.

1. *Charlotte Louise Josephine Augusta Julie*, f. 24 Dec. 1879 paa Ludwigsburg † 29 April 1926 i Berlin-Schöneberg; gift 23 Nov. 1905 i Berlin m. Dr. phil. Franz Xaver Victor Maria Greve von Matuschka, f. 1 Dec. 1859 paa Schöneiche ved Wohlau (gift 1^o 24 Sept. 1890 m. Alice Josepha Pia Maria von Schalscha, f. 20 Marts 1869, skilt 1905).
2. *Elsa Hermine Charlotte Bertha*, f. 30 Nov. 1880 paa Ludwigsburg; gift 1 Juni 1911 paa Ludwigsburg m. preussisk Kaptajn Max von Wolff, falden ved Bièvres i Belgien 23 Aug. 1914 [Weimar.]
3. *Johann Rudolph Max* til Ludwigsburg, f. 16 Aug. 1882 paa Ludwigsburg; Ritmester; gift Jan. 1920 m. Hilde Jenisch [Ludwigsburg.] — Børn: Tiende Slægtled IX.
4. *Irma Georgine Agnes Carola*, f. 8 Jan. 1884 paa Ludwigsburg; gift 21 Jan. 1915 i Wismar m. sachsisk Kaptajn Wolfgang von Zehmen; skilt.

XI.

Carl Friedrich August Heinrich von Ahlefeldts Børn

af første Ægteskab med Sophie Maria von Buchwaldt:

1. *August Christian Wilhelm Ernst* til Olpenæs (1896), f. 25 Juli 1871 paa Olpenæs † 17 Febr. 1903 smst.; gift 23 Juni 1896 paa Bystorp fra Kosel Kirke m. Ullinka Nicola Marie Schmidt-Hederich, f. 30 Sept. 1875 i Slesvig [Kiel.] — Børn: Tiende Slægtled X.
2. *Max Detlef Hermann Heinrich*, f. 12 Sept. 1872 paa Olpenæs, preussisk Major*; gift 25 Juni 1896 paa Eskilsmark m. Anna Marie Luise Emilie Elisabeth von Wedderkop, f. 23 Nov. 1874 paa Eskilsmark [Slesvig.] — Datter: Tiende Slægtled XI.
3. *Albert Adolph Sophus Hunold*, f. 23 Aug. 1873 paa Olpenæs, Dr. med. [Lagow, Neumark.]
4. *Sophus Friederich Matthias Carl*, f. 7 Nov. 1876 paa Olpenæs † 15 Jan. 1915 paa Lasarettet i Essen som Følge af de ham i Slaget ved Soissons 12 Jan. tilføjede Saar, preussisk Lieutenant; gift 17 April 1907 i Mjunka Ljungby m. Maren Ross, f. 12 Dec. 1876 i Lyngen, Norge [Munka Ljungby.] — Børn: Tiende Slægtled XII.

XII.

**Detlef Ernst Wilhelm Erich von Ahlefeldts Børn med Augusta
Haraldine Caroline Albertine von Ahlefeld.**

1. **Carl August Wilhelm Harald**, f. 26 Nov. 1875 paa Skeldinge, preussisk Oberstlieutenant^o; gift 27 Sept. 1902 i Bückeberg m. Frida Augusta Wilhelmine Elisabeth von Döring, f. 21 Aug. 1882 paa Setzin [Slesvig.] — Datter: Tiende Slægtled XIII.
2. **Carla Sophie Augusta**, f. 27 Nov. 1876, indskr. i Preetz [Stockholm.]
3. **Erna Louise Eva Georgine**, f. 31 Juli 1879 paa Skeldinge, indskr. i Preetz.
4. **Therese Caroline Sophie**, f. 5 Juli 1881 paa Skeldinge, Konventualinde i Uetersen Kloster.
5. **Georgine Beate Elisabeth**, f. 13 April 1887 paa Skeldinge; gift 6 Sept. 1919 i Kbhvn. m. Herbert Wright [Bangar, Syd Wales.]

XIII.

**Friedrich Hunold Julius Rudolf von Ahlefelds Datter med Marie
Rudolfine Studt.**

Gertrud Wilhelmine, f. 3 Okt. 1910 i Altona.

XIV.

**Landretræaad Friedrich Carl von Ahlefelds Børn med Sophie
von Buchwald.**

1. **Jürgen Wilhelm**, f. 3 Maj 1882 i Kappel, Første Borgmester i Greussen, preussisk Kaptajn; gift 28 Nov. 1914 i Rastenburg m. Margarete Baumgarten, f. 29 Juli 1882 [Greussen.]
2. **Carl Gustav**, f. 22 April 1883 i Kappel † 23 Juni 1915 ombord paa »Prinz Adelbert« udfor Libau.
3. **Carla Isabella**, f. 8 Jan. 1885 i Kappel; gift 3 Juni 1915 i Wiesbaden m. preussisk Kaptajn Kurt von Pawlowski, f. 9 Jan. 1883 i Marburg, falden 27 Maj 1918 [Flensborg.]
4. **Margarethe**, f. 9 Juni 1886 i Flensborg; gift 20 Aug. 1915 i Kissingen m. Overregeringsraad Erich Dietrich, f. 24 April 1884 i Stralsund. [Kassel.]

XV.

**Viceadmiral Hunold Johann Friedrich von Ahlefelds Børn med
Margrethe Miesener.**

1. **Elisabeth Georgine**, f. 11 Okt. 1886 i Kiel, indskr. i Uetersen † 22 Febr. 1890 i Kiel.
2. **Wilhelm Hunold**, f. 27 Sept. 1887 i Kiel; tysk Kaptajnlieutenant^o; gift 12 Nov. 1913 i Bremen m. Anna Heinen, f. 26 Jan. 1894 i Bremen [Bremen.] — Børn: Tiende Slægtled XIV.

von Ahlefeldt.

3. *Hunold August Ludwig*, f. 29 Juli 1889 i Kiel; preussisk Lieutenant; gift 21 April 1920 i Berlin m. *Martha Prinzhorn*, f. 4 Sept. 1899 i Goslar [Linz ved Rhinen.] — Børn: Tiende Slægtled XV.
4. *Paul Friedrich*, f. 22 Dec. 1890 i Kiel, sandsynligvis skudt paa U-Baad 27 ved Vestkysten af Sydengland af den engelske Hjelpekrydser *Baralong* 19 Aug. 1915; tysk Premierlieutenant af Marinen.
5. *Fritz Carl Günther*, f. 26 Febr. 1892 i Kiel; preussisk Lieutenant, Købmand; gift 8 Maj 1917 i Bremen m. *Ida Wilkens*, f. 15 Jan. 1895 i Liverpool [Hamburg.] — Børn: Tiende Slægtled XVI.
6. *Heinrich Carl Otto Wolfgang*, f. 28 Aug. 1894 i Berlin, skudt som Flyverobservatør over Camposampiero, Venetien 12 Jan. 1918, preussisk Lieutenant.
7. *Ditlev Georg*, f. 22 Juli 1895 i Berlin; gift 20 Aug. 1927 i München m. *Margarethe Roeseler* [Bietigheim ved Stuttgart] Datter: Tiende Slægtled XVII.
8. *Maria Elisabeth Eleonore Margarete*, f. 29 April 1900 i Gaarden ved Kiel; gift 6 Maj 1922 i Bremen m. Købmand *Georg Schünemann* [Bremen.]

XVI.

**Oberst Hans Detlef Sigismund Traugott Wilhelm von Ahlefeldts
Børn med Marie Margareta Pauline von Rudolph.**

1. *Kai Harald Julius Hunold*, f. 25 Dec. 1899 i Neumünster, preussisk Lieutenant, ansat i Deutsch-Brasilianische Bank, Pernambuco, Brasilien.
2. *Irmgard Emma Marie*, f. 3 Febr. 1901 i Neumünster; gift 12 Juni 1928 i Altona m. Købmand Dr. *Hans Böhme*, f. 3 Okt. 1878 i Hamburg [Hamburg.]

Tiende Slægtled.

I.

**Dr. juris Friedrich Hermann August Louis Friherre von Ahlefeldt-
Dohna Børn med Bertha Plange.**

1. *Elisabeth Berta Marie Charlotte Clara*, f. 29 Nov. 1908 i Berlin, indskr. i Itzehoe.
2. *Friedrich Georg Wilhelm Heinrich Jobst*, f. 30 Juli 1910 i Kiel.
3. *Kai Julius Albert Bodo*, f. 16 Juni 1912 i Kiel.
4. *Detlev Marquardt Hans Georg*, f. 8 Dec. 1913 paa Seeberg ved Waabs.
5. *Karl Kurt Rudolf*, f. 10. Marts 1917 i Altona.
6. *Georg Hans Max*, f. 16 Juli 1918.
7. *Claus Ingo Oswald Otto Waldemar*, f. 17 Maj 1924 i Kiel.

von Ahlefeldt.

II.

Majoe Hans Friedrich von Ahlefeldts Søn med Agnes Benedicta Louise von Assenburg.

Ca i D e t l e v, f. 12 Sept. 1912 i Danzig.

III.

Kurt Friedrich Erich von Ahlefeldts Børn med Dara Schmal.

1. *Kurt Rudolf* f. 23 Jan. 1882 i Hamborg [Hamborg.]
2. *Erich*, f. 21 April 1884 i Hamborg [Hamborg.]

IV.

Carl Friedrich Otto von Ahlefeldts Børn med Emma Marie Albertine Kaiser.

1. *Raymund Rudolf Hans*, f. 8 April 1890 i Hamborg, Sekretær ved Amtsretten i Cuxhaven.
2. *Anna Emma Helene*, f. 3 Maj 1895 i Hamborg; gift 19 Sept. 1925 i Hamborg m. Hans Carl Müller † 4 Maj 1927.

V.

Henning Arthur Ludwig von Ahlefeldts Børn med Martha Paula Czerniak.

1. *Otto*, f. 24 Juli 1890 † 26 Okt. 1895.
2. *Ludwig Richard Werner*, f. 23 Aug. 1898, Købmand [Hamborg.]
3. *Elisabeth Charlotte (Lieselott)*, f. 23 Febr. 1906.

VI.

Oberstlieutenant Carl Rudolf Otto Franz von Ahlefeldts Børn med Minna Fetkötter.

1. *Claus Rudolph Theodor*, f. 12 Juli 1897 i Saarburg, falden 22 Juli 1916 ved Estrée ved Somme; preussisk Lieutenant.
2. *Thekla Ida Elisabeth*, f. 23 Sept. 1898 i Saarburg; gift 4 Marts 1919 paa Lindau m. *Kurd Hans Alfred Greve Rantzau*, f. 10 Marts 1894 paa Alt-Döberitz.
3. *Auguste (Gutta) Anna Gertrud*, f. 17 Maj 1902 i Sønderborg; gift 1923 m. Kaptajn ved Marineledelsen i Bremen *Ottmar von Wachter*.

VII.

Carl Erich Clement von Ahlefeldts Børn med Minna Petersen.

1. *Elvira*, f. 9 Juni 1892 i Collancura i Argentina; gift 25 Jan. 1915 i Zürich m. Civilingeniør *Lucien Golla* [San Remo.]
2. *Carlos*, f. 8 Decbr. 1894 i Collancura [Chubut, Argentina.]

VIII.

Johann Friedrich Arthur von Ahlefeldts Børn med Mary Hanson.

1. *Arthur* Erich Clement, f. 17 Maj 1885 i St. Francisco; gift m. Rosa Oscudon, f. 28 Maj 1897 i Chubut [Portland, Oregon.] — Børn: Ellevte Slægtled.
2. *Mimi*, f. 12 Dec. 1892 i Hamborg; gift 1^o 25 Maj 1910 i Hamborg m. Calixto Garcia y Becerra (skilt), 2^o 21 Juli 1920 i Hamborg m. Walter Bernhard Posner [Riga.]

IX.

Ritmester Johann Rudolf Max von Ahlefeldts Børn med Hilde Jenisch.

1. *Ingrid* Charlotte Christa, f. 1 Okt. 1920 paa Ludwigsburg.
2. *Utta* Alice Irmgard Alix, f. 11 Febr. 1922 paa Ludwigsburg.

X.

August Christian Wilhelm Ernst von Ahlefeldts Børn med Ullinka Nicola Schmidt-Hederich.

1. *Carl* Detlef Christian Ernst Max, f. 2 Juni 1897 paa Olpenæs † 12 Sept. 1916 i St. Quentin som Følge af de ham i Slaget ved Somme tilføjede Saar.
2. *Elisabeth* Sophie, f. 2 Okt. 1902 paa Olpenæs; gift 9 Maj 1920 m. Dr. phil. Paul Weller [Olpenæs.]

XI.

Major Max Detlef Hermann Heinrich von Ahlefeldts Datter med Anna Marie Luise Emilie von Wedderkop.

Anne Marie Therese, f. 4 Juli 1900 i Slesvig; gift 9 Maj 1922 i Darmstadt m. Hans Georg Friherre von Wrangel til Sehmen [Sehmen ved Schönbruch, Østpreussen.]

XII.

Sophus Friedrich Matthias Carl von Ahlefeldts Børn med Maren Ross.

1. *Sophie* Therese Elisabeth, f. 15 Juni 1908 paa Munka Ljungby, indskr. i Uetersen.
2. *Erich* Nils Sophus, f. 11 Okt. 1909 paa Munka Ljungby.
3. *Heinrich* Carl Errich, f. 1 Aug. 1911 paa Munka Ljungby.

XIII.

Oberstlieutenant Carl August Wilhelm Harald von Ahlefeldts Datter med Frida Augusta Wilhelmine Elisabeth von Döring.

Gertrud Carla Marie, f. 23 Okt. 1903 i Slesvig, indskr. i Preetz.

von Ahlefeldt.

XIV.

**Kaptajnlieutenant Wilhelm Hunold von Ahlefeldts Børn med
Anna Heineken.**

1. *Joachim* Hans Hunold, f. 3 Jan. 1915 i Flensburg.
2. *Carla Paula Maria*, f. 13 Juli 1920 i Kiel.

XV.

Hunold August Ludwig von Ahlefeldts Børn med Martha Prinzhorn.

1. *Günther* Wilhelm Ditttrich, f. 29 Aug. 1921 i
Linz.
2. *Hunold* Georg Konstantin, f. 2 April 1923 i Linz.

XVI.

Fritz Carl Günther von Ahlefeldts Børn med Ida Wilkens.

1. *Hans-Günther* Detlev, f. 30 Okt. 1918 i Bremen.
2. *Leonore* Freda Marie, f. 29 Juni 1920 i Bremen,
indskr. i Preetz Kloster.
3. *Margarethe* Else, f. 30 Okt. 1921 i Bremen, indskr.
i Preetz Kloster.
4. *Jutta* Emmy Henriette Ellen, f. 6 Juli 1923 i
Bremen, indskr. i Preetz Kloster.

Ellevte Slægtled.

Arthur Erich Clement von Ahlefeldts Børn med Rosa Oscudon.

1. *Charles* Arthur, f. 1917 i Portland.
 2. *Joseph*, f. 1919 i Portland.
 3. *Mary* Manuela, f. 1921 i Portland.
 4. *Mita* Rosa, f. 1923 i Portland.
 5. *Philip* William, f. 1925 i Portland.
-

XIV.

Linjen til Halvsøgaard og Seestermüh.

(S. 130).

Første Slægtled.

Frederik von Ahlefeldt til Halvsøgaard, Seestermüh, Arlevad, Stendorf og Nüchel, f. o. 1558, mødte 1580 ved Hyldingen i Odense og var Aaret efter ved Hertug Hans d. Æ.'s Ligbegængelse, tiltraadte, myndig, Besiddelsen af Halvsøgaard og Seestermüh og tog Bolig paa Aaretoft ved Søgaard, var 1588 i Padua, opholdt sig, ledsaget af Sivert Grubbe, i Venedig, Wien, Komorn og Prag, vendte hjem Mikkelsdag 1589; 1592 hertugelig holsten-gottorpsk Raad, 1597 Amtmand i Aabenraa, købte 1596 Arlevad, var 1603 ved Hyldingen i Hamborg, købte 1605 Stendorf † 1607. Oift 1^o 28 Jan. 1582 paa Breitenburg m. Catharine Rantzau (Forældre: Statholder Henrik Rantzau til Breitenburg og Christine von Halle), f. 13 Dec. 1563 i. Segeberg † 26 Maj 1587 paa Aaretoft; 2^o 7 Febr. 1592 m. Dorothea Blome (Forældre: Didrik Blome til Hornstorf og Elsabe Rantzau), f. 21 Febr. 1575, købte 1616 af Otto Blome Godset Rastorf med Landsbyerne Rosenfeld og Passau † efter 1623. — Børn:

Andet Slægtled.

Frederik von Ahlefeldts Børn

af første Ægteskab med Catharine Rantzau:

1. **A n n a**, f. 15 Juni 1583 paa Seestermüh † 9 Maj 1606; gift 15 Juni 1602 m. Joakim Rantzau til Løhrstorf, f. 7 Febr. 1576 † 19 Nov. 1614 (gift 2^o 23 Sept. 1607 m. Helvig Rathlau).
2. **H a n s** til Stendorf, f. 3 Aug. 1584 i Plensborg, 1598 immatr. i Siena og Padua; 1602 af Faderen anbefalet til Kurfyrsten af Sachsen, tiltraadte 1605 Stendorf, dræbte 1629 i et Ordskitte sin Svoger Jesper Rantzau til Siggen, rømte og opholdt sig s. A. i Thurau i Schlesien, 1630 ved Hertug Frederik (III's) Bryllup paa Gottorp, solgte 1640 Stendorf med Landsbyerne Sagow, Oribel og Casse-dorf, var † 1642. Oift m. Margrethe Buchwald (Forældre: Hans Buchwald til Muggesfelde og Abel von der Wisch), købte 1642 Nütschau. — Børn: Tredje Slægtled I.

3. **F r a n t z** til Arlevad, f. 7 Okt. 1586 paa Aaretoft; 1607 Student i Rostock, tiltraadte derefter Besiddelsen af Arlevad, bortpantet 1614 til Gert Rantzau, solgt 1627 undtagen Begravelsen i Olderup, boede 1631 i Landsbyen Schelhorn ved Scharstorf Sø nær Preetz, hvor han havde en Gaard i Forpagtning, flyttede s. A. til Presenburg † her i Foraaret 1632, bisat fra Oldesloe Kirke, begr. i Olderup. Gift 1^o 1610 m. Anna Buchwald (Forældre: Hans Buchwald til Kluvensiek og Dorothea von Ahlefeldt) † o. 1620; 2^o 1624 m. Magdalene Rantzau (Fader: Amtmand paa Gottorp Claus Rantzau) † 31 Maj 1663 (gift 2^o 1634 m. Hans Buchwald til Schelhorn, Blumendorf og Holtenklinken, levede 1643; 3^o 1651 m. dennes Søstersøn Asmus Rathlau til Blumendorf, Holtenklinken og Kogel † 1668 i Lübeck (Test. dat. 16 Aug.) (gift 2^o 1666 Helvig Rantzau.) — Søn: Tredje Slægtled II.
- af andet Ægteskab med Dorothea Blome.*
4. **C a i** til Seestermüh og Schinkel, f. 30 Nov. 1593, var 1648 ved Kong Frederik III's Hylding † 11 Jan. 1652 paa Seestermüh, bisat 11 Marts i St. Nikolai Kirke i Kiel; gift o. 1616 m. Dorothea Rumohr (Forældre: Cai Rumohr til Røest og Elisabeth Rantzau til Schinkel) † 1 Marts 1656. — Børn: Tredje Slægtled III.
 5. **F r e d e r i k** til Halvsøgaard, Grøngroft og Aarup, f. 1594, tiltraadte 1614 Halvsøgaard, flygtede 1627 ved Fjendens Indfald til Slagelse, var 1630 ved Hertug Frederik (III's) Bryllup paa Gottorp, hyldede 1648 Kong Frederik † 25 Marts 1657. Gift 1^o 1619 m. Birgitte von Ahlefeldt (Forældre: Gregers von Ahlefeldt til Søgaard og Mette Blome), f. o. 1600 † 20 Juni 1632 paa Søgaard; 2^o 1632 (hemmelig viet af Præsten i Kiel) m. Helvig Roepstorff, med hvem han havde 6 Børn, af hvilke kun Bendix blev anerkendt som adelig og ægtefødt. — Børn: Tredje Slægtled IV.
 6. **C a t h a r i n e**, f. 1595 † 1668; gift m. Otto Rantzau til Brodau, f. 21 Jan. 1587 † 1656.
 7. **E l i s a b e t h**, f. o. 1596 † 13 Aug. 1597.
 8. **D i d r i k**, f. 1598 paa Brunlund Slot, døbt 13 Aug., 1616 immatr. i Marburg † o. 1618 i Frankrig.
 9. **H e n r i k**, f. 1599 paa Brunlund Slot, døbt 13 Okt.
 10. **B e n d i x** til Maslev (Maasleben), f. 22 Juli 1601; 1616 immatr. i Marburg, købte 1626 Godset Maslev med de 5 Landsbyer Hymark, Søby, Holstorf, Bøsbjerg og Tumby, som alt lagdes øde og gik op i Luer i Krigen 1658—60, 1662 konkurs, og 1663 solgtes Maslev † 7 Febr. 1669, bis. i Ekernførde Kirke. Gift 1625 m. Beate Rantzau (Forældre: Bertram Rantzau til Kohoved og Margrethe Pogwisch), gjorde 1670 Testamente og døde i Stenbjerg i Angel. — Børn: Tredje Slægtled V.

Tredje Slægtled.

I.

Hans von Ahlefeldt til Stendorfs Børn med Margrethe Buchwald.

1. **Claus** til Nütschau, f. o. 1622; fik 1643 overdraget Nütschau af sin yngre Broder Hans; var 1648 til Stede ved Kong Frederik III's og 1661 ved Hertug Christian Albrechts Hylding, solgte 1670 Nütschau til Hieronymus Rantzau, i holsten-gottorpsk Tjeneste?, var † 1682. Gift m. Clarella Blome (Forældre: Henrik Blome til Seedorf og Clarella Reventlow), levede 1682. — Datter: Fjerde Slægtled I.
2. **Hans** til Glorup, Anhof og Catharinebjerg, f. 1624; gik som frivillig i kejserlig Tjeneste, 1644 Lieutenant i Grev Valdemars Rytterreg., kom 1646 til Danmark, 1647 Ritmester i Didrik Buchwalds Reg., 1648 ved Kong Frederik III's Hylding, dræbte 1649 sin Svoger Cai Buchwald i et Drikkelag; undveg og gik i lothringisk Tjeneste og hvervede en Eskadron for Hertugen som Oberstlieutenant, var 1651 i Paris, derefter Oberst i den svenske Hær; fik 1657 Generalpardon for det begaaede Drab og blev (25 Aug.) Oberst ved Generalmajor Hans Rantzaus Reg., Chef for et Rytterreg. under Ulrik Christian Gyldenløve, 1658, Jan., Generalmajor og førte venstre Fløj i Kampen ved Tybring Vig; 29 April s. A. Chef for Kongens Livreg. t. H., førte ved det store Udfald 29 Aug. Rytteriet paa venstre Fløj under Gyldenløve; 1659, 3 Febr., Generallieutenant og havde Befalingen paa Strækningen Østerport—Citadellet, deltog i Erobringen af Kjørteminde og førte 14 Nov. højre Fløj i Slaget ved Nyborg; 1661 (6 April)—1664 Amtmand o. Dragsholm Amt, 1663 (1 Maj) Guvernør over Fyen og Kommandant i Nyborg, 1664—70 Amtmand o. Saltø Amt; købte 1661 Glorup, hvor han tog Bolig og af Godset oprettede Gaarden Anhof (Annehof), fik 1684 Rang efter Geheimeraadere † 22 Juni 1694, begr. i St. Knuds Kirke i Odense. Gift 1^o Oktober 1661 m. Catharine Sehested til Raarup (Forældre: Cai Sehested til Petersdorf og Anna von Ahlefeldt), f. 17 Febr. 1625 † 18 Dec. 1670, begr. 9 Jan. 1671 i Kbhvn. (Trinitatis Kirke). (g. 1^o m. Rigsraad og Rigsstaldmester Sivert Urne til Raarup); 2^o 1672 (Ægtepagt dat. Kiel 7 Okt.) m. Anna Rumohr (Forældre: Henrik Rumohr til Roest og Ida Brockdorff), f. 1649 † 12 Dec. 1711, begr. i St. Knuds Kirke i Odense, hvor hun 1701 lod opsætte det prægtige Gravmæle over sin Ægtefælle, testamenterede 1705 Glorup til Christian Sigfred Plessen. — Søn: Fjerde Slægtled II.
3. **Florentine**, gift m. Cai Buchwald til Fresenburg, dræbt her i Maj 1649 af Svogeren.
4. **Bendix** til Deutsch Nienhof, f. 1629; tjente i den danske Hær, 1657 Ritmester ved Generalmajor Hans Rantzaus Rytterreg., vistnok fangen 1659 af Svenskerne og udvekslet

- Aaret efter, hyldede 1661 Hertug Christian Albrecht, købte 1654 Deutsch Nienhof, boede her 1680 † 13 Marts 1701, begr. i Westensee Kirke; gift 1654 m. Elisabeth Hedevig Thienen (Forældre: Henning Thienen til Walstorf og Magdalene Rumohr), f. 7 Juli 1629 † 5 April 1691, begr. i Westensee Kirke. — Søn: Fjerde Slægtled III.
5. **Anna Margrethe**, f. o. 1630, boede 1681 paa Goldenitz i Meklenborg; gift 1654 (Ægtepagt dat. 30 Aug.) m. Arvelandmarskal, Oberstlieutenant August von Lützwow til Eckhoff og Goldenitz, f. 1610 † 22 Juni 1676 paa Goldenitz (g. 1^o m. Elisabeth von Vieregg).
6. **Abel**, var † 1658; gift m. Volrad von Plessen til Parin † 1686 (g. 19 Okt. 1659 m. Dorothea Buchwald, f. Marts 1634 † 11 Okt. 1664).

II.

Frantz von Ahlefeldts Søn med Helene Rantzau.

Christian, f. o. 1630; 1648 paa Sorø Akademi, førte 1651 Proces med Moderen om Besiddelsen af Blumendorf og Holtenklinken, var 1661 Ritmester i gottorpsk eller meklenborgsk Tjeneste, hyldede s. A. Hertug Christian Albrecht, dræbte 1665 en Rytter af Oberstlieutenant Rauchs Komp., flygtede i Maj, vendte atter tilbage til Oldesloe, hvor han forøvede Voldsgerninger, rømte til Meklenborg og forpagtede her Gaarden Neu Pokrent paa 4 Aar, fik 1668 af Hertugen Paabud om at fraflytte, skudt o. 1675 i Meklenborg af »en gemen Rytter«. Gift o. 1660 m. Ilsabe Margrethe Moltke (Forældre: Balthasar von Moltke til Barnim og Margrethe Elisabeth Maltzahn), f. 1639, forlod Manden og flyttede til Søsteren paa Gross Rensow, levede som Enke i Segeberg og i Schwerin af en lille Understøttelse fra det meklenborgske Rentekammer † 1731, begr. i Domkirken i Schwerin. — Børn: Fjerde Slægtled IV.

III.

Cai von Ahlefeldts Børn med Dorothea Rumohr.

1. **Frederik** til Seestermüh og Schinkel, f. 28 April 1618 paa Schinkel, 1638 immatr. i Köln, 1640 i Siena, 1646—57 Klosterprovst i Uetersen, 1648 hertugelig holsten-gottorpsk Landraad, 1653 til Rigsdagen i Regensburg, købte s. A. Quarnbek af Hertugen af Gottorp, fulgte 1654 Prinsesse Hedevig Eleonore af Holsten-Gottorp til hendes Formæling i Stockholm med Kong Carl Gustav, 1659 Aug., Sendebud i Kbhvn. for at opnaa Beskyttelse for Hertugdømmerne, 1660 Geheime- og Kammerraad, 1662 Statholder under Hertugens Fraværelse, erhvervede 1661 af Hertug Christian Albrecht Amterne Tremsbüttel of Steinhorst † 2 Jan. 1664 paa Slottet Reinbeck. Trolovet Marts 1642 m. Mette Rantzau (Forældre: Henrik Rantzau til Schmoel og Ida Pogwisch), f. 20 Dec. 1628 † 16 Okt. 1642 kort før det be-

- rammede Bryllup; gift 1^o 24 Okt. 1643 m. Eibe Wensin (Forældre: Landraad og Amtmand paa Gottorp Godske Wensin og Eibe Rantzau) † 1644; 2^o 2 Jan. 1649 m. Anna Catharine Pogwisch (Forældre: Volf Pogwisch til Farve og Dorothea f. Pogwisch), f. 1633 † 18 Maj 1694 paa Pohlsee under Deutsch Nienhof, begr. i St. Nikolai Kirke i Kiel (g. 2^o 11 Okt. 1666 i Hamborg m. Prins Georg Christian af Hessen-Homburg, f. 10 Dec. 1626 † 11 Aug. 1677 i Frankfurt a. M., begr. i Domkirken i Mainz). — Børn: Fjerde Slægtled V.
2. **O t t o**, f. o. 1620, 1640, 1640 immatr. i Siena, 1642 (Juni—Okt.) dansk Hofjunker, ledsagede i Marts 1644 Cai von Ahlefeldts Hustru fra Før, hvor hun havde søgt Tilflugt for Fjenderne, til Olückstadt, fik Patent som Ritmester og Till. til at hverve et Komp. Ryttere, duellerede i Okt. m. Major Gabriel Prüschenk i Odense og blev livsfarlig saaret, fik efter Faderen 30,000 Rdlr. og efter Moderen 145,000 Rdl. † 1652, begr. 16 Juli i St. Nikolai Kirke i Kiel. Gift 1651 (Ægtepagt, dat. 3 Marts, hvorved hun fik 20,000 Rdlr. i Medgift) m. Dorothea Buchwald (Forældre: Jesper Buchwald til Jersbeck og Stegen og Anna Wensin), f. 20 April 1627 † 1 Maj 1681 (g. 2^o m. Bendix Blome til Neuenhof, Kaltenhof, Birkenmoor, Oppendorf og Schönhorst, f. 21 Juni 1627 † 27 Marts 1688). — Ej Børn.
3. **D o r o t h e a**, f. 1622 † 13 Nov. 1643; gift 1640 m. Hans Rumohr til Runtoft, Borghorst, Ørfeld og Stubbe, f. 11 Febr. 1606 † 1673 (g. 2^o m. Elisabeth von Ahlefeldt, se ndfr.).

IV.

Frederik von Ahlefeldts Børn

af første Ægteskab med Birgitte von Ahlefeldt:

1. **F r e d e r i k v o n A h l e f e l d t** til Grevskaberne Langeland og Rixingen, Baronet Mørsberg, til Søgaard, Ballegaard, Hæringsholm og die Wildniss, Storkansler, Geheim-, Etats- og Landraad, Statholder i Hertugdømmerne Slesvig og Holsten, Gouvernør og Amtmand over Steinburg, Søndre Ditmarsken og paa Langeland, 1623—86. Efterslægt. S. 180.
2. **D o r o t h e a** † ung i Lübeck under Trediveaarskrigen.
3. **C a t h a r i n e** † 1708 paa Sehested, begr. i Plöen, gift m. Henrik von Ahlefeldt til Osterrade, Kluvensiek og Sehested, se S. 132.
4. **E l i s a b e t h**, f. 1625 † 23 Dec. 1653; gift 16 Sept. 1646 paa Runtoft m. Hans Rumohr til Runtoft o. s. v. (se ovfr.)
5. **M e t t e**, f. 2 Nov. 1627 i Slagelse † 8 Marts 1668; gift 7 Jan. 1657 m. Landraad, Klosterprovst i Uetersen og Patron for Klostret i Itzehoe, Oodske Buchwald til Jersbeck, Schönhagen, Olpenæs og Espenæs, f. 6 Sept. 1624 † 27 Nov. 1700 i Hamborg (g. 2^o m. Augusta Maria Schmieden, levede 1712).



GENERALLIEUTENANT OG KOMMANDANT I KJØBENHAVN
FREDERIK AHLEFELDT
1627–1672

6. **Margrethe** † 29 Okt. 1659.
af andet Ægteskab med Helvig Roepstorff;
7. **Bendix**, f. 1633, havde staaet i fremmed Krigstjeneste, da han 1657 indtraadte i den danske Hær som Kaptajn, tog Del i Slaget ved Nyborg og blev haardt saaret, fulgte 1660 med sin Halvbroder Frederik til London, førte 1663 et Kompagni i Dronningens Livreg., fik i Aug. s. A. det Hverv at føre Leonore Christina i Blaataarn, og berømmes af hende for sin Mildhed, blev 1667 ved kgl. aabent Brev erklæret for »ret ægte og Adelskone Barn«; 1675 Major 1676 Oberstlieutenant, deltog i Stormen paa Christianstad 15 Aug., dødelig saaret og ført til Kbhvn. † her 28 Dec., bisat 22 Febr. 1677 i Sct. Petri Kirke. Ugift.
8. **Cai**, f. o. 1634, 1659 Ritmester ved Ebersteins hvervede Rytterreg., falden 14 Nov. 1659 ved Nyborg.
9. **Catharine**, f. o. 1635 † 1694 paa Haraldskjær, begr. 6 Nov. i Skibet Kirke; gift elter 1662 m. Oberst Conrad von den Brincken til Haraldskjær † 1696 paa Haraldskjær, begr. 31 Aug. i Skibet Kirke.
10. **Bertha** † 22 Okt. 1672 paa Hammershus, gift m. Generallieutenant, hvid Ridder, Amtmand paa Hammershus Hans Schrøder von Löwenhielm til Vejrupgaard, Hindemæe, Nordskov og Sanderumgaard, f. 28 Jan. 1627 † 2 Marts 1699.

V.

Bendix von Ahlefeldts Børn med Beate Rantzau.

1. **Frederik**, f. 22 Marts 1627 paa Maslev, tjente fra o. 1648 ved Marskal af Frankrig Josias Rantzaus Regiment »de Cavallerie Allemande«; 1651 (1 Marts) Afsked og hjemvendt, 1652 (1 Jan.) Oberstsvagtmester ved Ulrik Christian Gyldenløves Reg. højtyske Krigsfolk t. F. i Kong Philip IV. af Spaniens Tjeneste; i Juli s. A. i Ostende, 1655 (24 Marts) Afsked, s. A. (25 Juli) Hofjunker, 1656 Oberstlieutenant og (13 Nov.) Kommandant paa Baahus; 1657 (19 April) Oberst og Patent paa at hverve et Kompagni til Fæstningen, (12 Marts) Kommandant i Nakskov, mønstrede i Juni det ham overdragne Reg. »des gardes«, Kongens Livreg. til Fods eller den røde Garde, deltog sammen med Hans von Ahlefeldt under Kbhvns. Belejring i det store Udfald ved Vesterport, førte i Stormnatten 1659 Befalingen i Citadellet, og blev som Anerkendelse af sin Tapperhed 29 April Generalmajor og 29 Oktober naturaliseret for sig og ægte Afkom som dansk Adelsmand, 1660 Assessor i Krigskollegiet, Generalsvagtmester, s. A. Lensmand o. Halsted Kloster, til 1661 med Till. til at beholde Halsted Ladegaard og Bevilling paa at nyde Utstén Kloster og Len; 1662 (1 Maj) Kommandant i Kbhvn., modtog 1663 Leonora Christina til Fængsling i Blaataarn og beskyldes af

- hende for stor Haardhed, 1663 forlenet med Halsnø Kloster og Hardanger, 1664 med Allehelgens Gods, købte s. A. Trudsholm, afstaaet 1665 til Kongen, købte og solgte 1670 Bienebek og Kohøved, fik 1671 Stadfæstelse paa sine Bestallinger som Generalmajor og Oberst over Reg. de Garde t. F., Assessor i Krigskollegiet og Kommandant i Kbhvn., 12 Okt. s. A. hvid Ridder, 23 Dec. s. A. paa Dødslejet Generallieutenant † 4 Jan. 1672 i Kbhvn., bisat i Ekernefærde Kirke, hvorfra hans og Hustrus Lig 1895 overførtes til Tranekjær Kirkes Kapel. Gift 1655 (Ægtepagt dateret 4 Marts) med Augusta von der Wisch (Forældre: Jørgen von der Wisch til Glasau og Magdalene Rantzau), f. 24 Juni 1634 † 8 Okt. 1678. — Datter: Fjerde Slægtled VI.
2. **M a r g r e t h e**, f. 1635 paa Maslev, 1679 optaget i St. Johannes Kloster i Slesvig, 1689 Priorinde † 24 Juli 1704, begr. i Sct. Nikolai Kirke i Kiel.
 3. **D o r o t h e a**, f. o. 1636, levede 1680, gift 1651 m. Hans Rumohr til Olpenæs og Ørfeld, f. o. 1625 † 1673.
 3. **B e a t e** (**I d a**), f. o. 1638, levede 1660, gift 1658 (Ægtepagt dat. Slesvig 29 Maj) m. Oberst i det grevelige Waldeckske Reg. i svensk Tjeneste Hans Christopher Treusch von Buttlar til Klein Willershausen i Hessen, f. 1624 † 27 Juni 1672 i Hamborg, begr. i St. Nikolai Kirke

Fjerde Slægtled.

I.

Claus von Ahlefeldts Datter med Clarella Blome.

Clarella † 21 Sept. 1690(?), gift m. dansk Geheime- raad Joakim Rantzau til Johannesdorf og Neustädter Hof, f. 10 Febr. 1627 paa Salzzau † 16 Marts 1701 (g. 1^o m. Wilhelmine Wrangel), begge begr. i Domkirken i Lübeck.

II.

General Hans von Ahlefeldts Søn med Catharine Sehested.

Christian, f. 27 Okt. 1673, besøgte den hertugelige Skole i Wolfenbüttel og det ridderlige Akademi i Lüneburg 1690 immatr. i Leipzig, hjemvendt 1692, rejste efter Faderens Død til Italien og Frankrig † 5 Jan. 1695 i Kbhvn, begr. i St. Knuds Kirke i Odense.

III.

Ritmester Bendix von Ahlefeldts Søn med Elisabeth Hedevig Thienen.

Hans Heinrich til Deutsch Nienhof og Seestermüh, f. 1 Marts 1656, var 1665 med Faderen til Stede ved Indvielsen af Univ. i Kiel, 1670 immatr. her, 1678—79 udenlands, 1680 Kammerherre, overtog 1681 Seestermüh af sin Kusine Anna Catharine, 1682 Landraad, 1683 Gesandth i Dresden, 1685

Rang med virk. Etatsraader, 1689—91 Gesandt i London, 1691 (2 Jan.) Overkammerherre hos Kronprins Frederik, hvem han fulgte paa Rejse til Italien og Frankrig, 1693, April, hjem, 8 Nov. s. A. hvid Ridder, 1695 i Juli med Kronprinsen paa dennes Bejlerfærd til Güstrow, 3 Dec. s. A. Geheimeraad, 1696 Deputeret i Politikamret og Assessor i Højesteret, 1698 (April)—1707 (Juni) Gesandt i Berlin, 1710 (Juli—1714 (April) Gesandt i Haag, 1717 (26 Okt.) Elefantridder † 23 Marts 1720 i Hamborg, bisat 6 Maj i Seester Kirke. Gift 1^o 1678 m. Dorothea Frederikke von Ahlefeldt (Fader: Statholder Frederik von Ahlefeldt til Seestermüh, f. 1658 † 1705 (se ndfr.) 2^o 1708 m. Mette Friherreinde Kielman von Kielmansegg (Forældre: Geheimeraad Hans Heinrich Friherre Kielmann von Kielmansegg og Mette von der Wisch), f. 13 Juli 1670 † 14 April 1748 paa Seestermüh, begr. i Seester Kirke (g. 1^o m. Christian Albrecht til Oppendorf og Schönhorst). — Børn: Femte Slægtled I.

IV.

Ritmester Christian von Ahlefeldts Børn med Heabe Margrethe Moltke.

1. **M a g d a l e n e E l i s a b e t h** † 1755 i Schwerin; gift 1^o m. meklenborgsk Kaptajn Augustus von Sperling, falden o. 1710 i Braband; 2^o efter 1712 m. Kaptajn von Horn, falden i Ukraine før 1754.
2. **S o p h i e A g n e s**, gift 1^o 1 Dec. 1713 i Domkirken i Schwerin m. Borger Guldarbejder Joachim Burchard.

V.

Statholder Geheimeraad Frederik von Ahlefeldts Børn med Anna Catharine Pogwisch.

1. **C a i** til Schinkel, f. 7 Nov. 1651 paa Reinbeck; 1665 immatr. i Kiel, tiltraadte 1676 Besiddelsen af Schinkel (Fadergave fra Bedstemoderen) † 28 April 1684 i Hamborg; gift 1676 m. Bertha Catharine von Ahlefeldt, Datter af Henrik von Ahlefeldt til Osterrade, Sehested og Klüvensiek † 1721 (S. 133). — Datter: Femte Slægtled II.
2. **E i b e**, f. 28 Maj 1653 paa Reinbeck † 8 Juni 1654.
3. **W u l f B e r t r a m**, f. 28 Okt. 1654 i Kiel † 2 April 1655.
4. **F r e d e r i k** til Solvig, Oppendorf, Schönhorst, Rynkebygaard og Nedergaard, f. 11—12 Juli 1656 paa Reinbeck, døbt 6 Aug. i Steinbeck Kirke, havde været i kejserlig fransk og nederlandsk Krigstjeneste, da han 1684 blev Oberstlieutenant i Bülows Reg. Kav., s. A. til 5 Jyske Reg. Kav., 1686 Afsked, 1690 til 1 fynske nat. Reg., 1696 Oberst ved 2 fynske nat. Reg.; købte 1679 Oppendorf og Schönhorst, afstaaet 1686 til Broderen Christian Albrecht, købte 1681 Solvig, solgt 1693; købte 1696 Norskov, hvor han i 1700 byggede en Hovedbygning, købte 1694 Nedergaard, solgt 1699, og 1703 Rynkebygaard † 27 Juni 1706 paa Nor-

- skov, begr. i Gjestelev Kirke. Gift 1^o m. Birgitte von der Wisch (Fader: Claus von der Wisch til Svinebæk) † 1687, begr. 2 Okt. i Kiel; 2^o 26 April 1693 paa Holckenhavn fra Vindinge Kirke m. Riborg Helvig Baronesse Holck (Forældre: Eiler Friherre Holck til Holckenhavn og Elisabeth Høeg) † 14 Dec. 1732 paa Norskov, begr. 8 Jan. 1733 i Gjestelev Kirke. — Børn: Femte Slægtled III.
5. *Dorothea*, f. 28 Maj 1658 paa Reinbeck † 22 Dec. 1705 paa Seestermüh; gift m. Geheimeraad Hans Heinrich von Ahlefeldt til Seestermüh (se S. 172).
6. *Christian Albrecht* til Kogsbøl og Südergaard (1681), Oppendorf og Schönhorst, f. 1 Marts 1660 i Lübeck, var 1702 til Stede ved Hertug Frederik IV's Ligbegængelse † 1705. Gift 1686 m. Mette Friherrende Kielman v. Kielmansegg, f. 1670 † 1748 (se ovfr.). — Børn: Femte Slægtled IV.

VI.

General Frederik von Ahlefeldt Datter med Augusta von der Wisch.

Margrethe Dorothea, f. 1657 † Dec. 1720; gift 6 Marts 1674 m. Henning Rumohr til Runtoft og Ørfeld, f. 31 Dec. 1651 † 7 Dec. 1715.

Femte Slægtled.

I.

Geheimeraad Hans Heinrich von Ahlefeldts Børn

af første Ægteskab med Dorothea Frederikke von Ahlefeldt:

1. *Bendix* til Jersbeck og Stegen, f. 1679; fulgte 1683 med Faderen til Dresden og 1691 til London; 1711 Landraad, 1722—26 Meddirektør for og Leder af Operaen i Hamborg, 1722 Konferensraad, 1731 Medlem af Landretten og Overkonsistorialretten i Rendsborg, s. A. (10 Juli) hvid Ridder, 1732 Klosterprovst i Uetersen, 1734 Geheimeraad † 10 Juni 1757 i Uetersen, begr. i Sülfeld Kirke. Gift 1^o 1704 (Ægtepagt dat. Hamborg 30 Juni) m. Anna Margrethe Buchwald til Jersbeck og Stegen (Forældre: Jesper Buchwald til Jersbeck og Stegen og Ida Benedicte von Ahlefeldt) † Sept. 1730 paa Jersbeck (gift 1^o m. Major Frantz Rantzau til Rastorf, f. 10 Nov. 1673 † 1702 udenfor Mantua); 2^o 1 Maj 1734 i Hamborg i sit Hus aufm Kamp m. Christine Rantzau, f. 1683 † 2 Febr. 1739, begr. i Sülfeld Kirke (g. 1^o 2 Okt. 1706 m. Konferens- og Landraad m. Christine Rantzau (Forældre: Geheimeraad Cai Rantzau til Neuenhaus og Catharine Margrethe Bløme), f. 1683 † 2 Febr. 1739, begr. i Sülfeld Kirke (g. 1^o 2 Okt. 1706 m. Konferens- og Landraad Cai Vilhelm Bløme til Doberstorf, f. 1680 † 21 Jan. 1731 paa Doberstorf.) — Børn: Sjette Slægtled I.

2. Frederik, f. o. 1680; 1694 immatr. i Kiel † 1698 af Kopper.
3. Heinrich, f. o. 1681 † 9 Dage gl.
4. Cai, f. o. 1685, Fændrik i hessisk Tjeneste † 1724 i Elmshagen ved Kiel efter et vildt Drikkelag.
5. Christian til Klein Colmar, f. 25 Dec. 1687, 1708 immatr. paa det ridderlige Akademi, studerede i Utrecht og berejste Frankrig og Italien, arvede 1720 det af Faderen udskilte Gods Klein Colmar, 1723 Kammerjunker, 1725 Landraad i Holsten, 1726 med Heinrich Blome Kommitteret ved Sekvestringen af Orevskabet Rantzau, 1743 Konferensraad og Patron for Itzehoe Kloster, 1759 dek. med l'Union parfaite † 19 Marts 1771 i Itzehoe. Gift 1^o m. Sara Ernestine Wohnsfleth (Forældre: Landraad og Amtmand Sivert Wohnsfleth til Gross Nordsee og Kriseby og Sophie Ernestine Baudissin), f. 28 Jan. 1699; 1757 Dame de l'Union parfaite † 24 Jan. 1760 i Itzehoe. — Ægteskabet barnløst.
6. Catharine Henriette, f. 26 Febr. 1690 † 9 Dec. 1721; gift 29 Nov. 1708 paa Seestermüh m. polsk og kurlandsk Kammerherre Adam Frederik Rigs greve Fleimning til Helmstorff, f. 18 April 1687 paa Helmstorff † 24 Okt. 1744 smst.
7. Hans, f. 1691 † lille.
8. Heinrich, f. o. 1692 † 1698 af Kopper.
9. Charlotte Amalie, f. 1694 † i Sommeren 1697.
af andet Ægteskab med Mette Friherreinde Kielman von Kielmansegg:
10. Hans, f. 22 Jan. 1710 i Hamborg, opdroges og undervistes i 8 Aar af senere Superintendent, Dr. theol. C. G. Wabst, blev 1729 Kammerjunker, 1733—41 Assessor i Admiralitetet, 1736 Maître des requêtes, 1741 Konferensraad og Landdrost i Oldenburg og Delmenhorst, 1749 (28 Okt.) hvid Ridder, 1752 Amtmand i Husum, Svavested og paa Nordstrand samt Overstaller i Eiderstedt, Everschop og Utholm, 1759 Geheimeraad, s. A. (7 Dec.) Deputeret for Finanserne, 1760 l. Deputeret i vestindisk-guineisk Rente- samt Generaltoldkammerkollegiet, s. A. Deputeret i General-, Landets-, Økonomi- og Kommercekollegiet, s. A. dek. m. l'Union parfaite, 1762 Medlem af Overskattedirektionen, 1764 Afsked fra alle Embeder, udnævnt til Landdrost i Pinneberg og Geheimekonferensraad † 26 Maj 1780 i Rellingen, begr. i Seester, Gift 28 April 1748 i Hamborg (Michaelis Kirke) m. (Eleonore) Sophie Frederikke Joachim Ernestine Grote (Forældre: Storbritannisk og braunschweig-lüneburgsk Landskabsdirektør Ernst Joachim Grote til Brese og Horn og Mariane du Faur de Pibrac), f. 2 Febr. 1717 i Lüneburg, 1762 Dame de l'Union parfaite † 6 Dec. 1791 i Pinneberg, begr. i Seester (g. 1^o 7 Marts 1738 m. Rigshofraad og Landraad Ditlev

Greve Rantzau til Ahrensburg † 6 Marts 1746.) — Ægteskab barnløst.

11. **Heinrich**, f. 1711, opdraget sammen med Broderen; 1729 Secondlieutenant i Dronningens Livregiment, ansat i Drabantkorpset, 1733 kar. Kaptajn, 1734 Stabskaptajn, deltog i Kampagnen ved Rhinen, 1738 Kavalér hos Abbedissen i Vallø, Prinsessen af Württemberg-Neustadt, 1744 kar. Major ved Livreg. Dragoner, 1752 kar. Oberstlieutenant, 1756 Premiermajor, 1759 kar. Oberst, 1761 virk. Oberstlieutenant i Livreg. t. Hest † 18 Juni 1765 i Haderslev. Gift 18 Jan. 1742 i Rendsborg Mariekirke m. Frederikke Marsilia Krag (Forældre: Generalmajor Mogens Krag og Anna Dorothea von Massow), f. 1724 i Glückstadt, døbt 24 Aug. smst. † 3 Nov. 1756 i Husum. — Børn: Sjette Slægtled II.

II.

Cai von Ahlefeldts Datter med Bertha Catharine von Ahlefeldt.

Anna Catharine, f. o. 1676, opdraget i Hamborg hos Bendix von Ahlefeldts Enke Elisabeth Hedevig Thienen; først trolovet med Christian von Ahlefeldt til Glorup († 1695), optaget af lærde Studier, Latin, Græsk, Hebræisk, Kaldæisk, semitiske Antikviteter, oversatte Davids Salmer paa tyske Vers og skrev Sonetter paa fransk, berømmet som »Tysklands Dacier, sin Tids Pryd« † 4 Jan. 1727. Gift 29 Jan. 1692 m. Geheimekonferens- og Landraad Cai Brockdorff til Saxtorp, f. 2 Maj 1670 † 6 Dec. 1736.

III.

Oberst Frederik von Ahlefeldts Børn

af første Ægteskab med Birgitte von der Wisch:

1. **Anna Catharine**, f. Juli 1682, indskr. i Uetersen Kloster, boede her 1728 † 1762 i Uetersen, begr. 3 Dec. fra Klosterkirken.
2. **Dorothea**, f. o. 1685, levede 1707.
3. **Benedicte**, f. Okt. 1687 † 29 Jan. 1751, Konventualinde i Uetersen.

af andet Ægteskab med Baronesse Riborg Helvig Holck:

4. **Frederikke Dorothea**, f. 1696, boede fra 1725 i Korsør † her ugift 23 Aug. 1762, i sine sidste ti Aar syg og vidste intet af Slægt og Venner.
5. **Christian Frederik** til Norskov (1733), f. o. 1700; 1718 Fændrik i Schulenburgs hvervede Dragonreg., 1728 til 3. Jyske Rytterreg., 1731 Secondlieutenant, 1738 Afsked som kar. Ritmester † Aug. 1749 i stor Fattigdom, begr. i Ringe Kirke; gift o. 1730 m. Regitze Sophie Baronesse Guldencrone (Forældre: Jørgen Baron Guldencrone til Urup og Vibeke Dorothea von Gersdorff), f. 25 Maj 1712 paa Urup

- † 18 Dec. 1792, 1766 Dame de l'Union parfaite (gift 2^o m. General af Kavalleriet Henrik Bielke Kaas til Boltinggaard, f. 18 Sept. 1686 † 1 Juli 1773.) — Børn: Sjette Slægtled III.
6. **Anna Birgitte**, f. 21 Jan. 1697; 1729 indskr. i Preetz Kloster † 26 April 1754.
 7. **Helvig Christence**, indskr. i Preetz Kloster † 24 Aug. 1760.
 8. **Elisabeth**, † 1720, bis. 20 Aug. i Gjestelev Kirke.

IV.

Christian Albrecht von Ahlefeldts Børn med Mette Friherreinde Kielman von Kielmannegg.

1. **Frederik** til Stubbe og Kriseby (1717—20), f. 1688; 1708 indskr. paa det ridderlige Akademi, 1720 konkurs, flyttede til Flensborg, hvor han 1747 boede i Huset hos Kommerceraad Peter Hollensen, fattig † 1755 i Flensborg, bis. 13 Jan. fra Marielirken.
2. **Christiane**, levede 1694.
3. **Anna Catharine**, levede 1694.
4. **Johan Adolph** til Oppendorf og Schönhorst (1713—†), f. 1693 † 1722; gift o. 1720 m. Magdalene Blome (Forældre: Christopher Blome til Farve og Neversdorf og Lucie Beate Buchwald), f. 13 Aug. 1692. — Børn: Sjette Slægtled IV.
5. **Dorothea**, f. o. 1695 † 1702.

Sjette Slægtled.

I.

Geholmeraad Bendix von Ahlefeldts Børn

af første Ægteskab med Anna Margrethe Buchwald:

1. **Hans Heinrich**, f. o. 1705; 1728 Attaché ved det danske Gesandtskab i Paris, 1729 Kammerjunker † her 19 Marts 1730, begr. 20 s. M. om Natten paa den protestantiske Kirkegaard, efter én Beretning død ved Vaadeskud, efter en anden ved Selvmord.
2. **Adolph Jesper** til Jersbeck og Stegen (1754), f. 29 Aug. 1712 i Hamborg; 1735 Kammerjunker, 1756 Kammerherre, 1760 dek. m. l'Union parfaite † 3 Dec. 1761, begr. i Sülfeld Kirke; gift m. Maria Anna Baronesse Kurtzrock (Fader: Rigshofraad og Resident i Hamborg Maximilian Heinrich Baron Kurtzrock til Wellingsbüttel) † Marts 1789, begr. i St. Johannes Kirke i Bremen.
3. **Mette Henriette**, f. o. 1714; gift 1733 m. kurkölnsk Kammerherre Georg Ludvig von Oberg til Schwicheldt † Aug. 1762 i Hamborg.
4. **Gerhard Bendix** til Jersbeck (1754), f. o. 1715; 1731 immatr. i Kiel, 1742 Vikar ved Domkapitlet i Lübeck † m. Okt. 1754 og 8 Marts 1755, vistnok i Altona.

II.

Oberst Heinrich von Ahlefeldts Børn med Frederikke Marsilia Krag

1. Hans Heinrich, f. 1742 i Rendsborg, døbt 12 Okt., 1764 Kammerjunker, 1765 Regeringsraad ved det oldenborgske Kancelli † 1767.
2. Anna Dorothea, f. 1743 i Ekerneförde, døbt 14 Nov., 1763—65 Hofdame hos Prinsesse Louise † 25 April 1805 i Pinneberg; gift 30 Aug. 1765 paa Fredensborg Slot m. Statsminister, Stiftamtmand i Akershus Stift, Geheimeraad Jørgen Erik Skeel, f. 4 Febr. 1737 paa Nordborg † 11 Jan. 1795 i Kbhvn.
3. Christine Sophie, f. 1745 i Ekerneförde, døbt her 7 Febr., 1765 Dame de l'Union parfaite, 1771 dek. med Mathildeordenen † 18 Juli 1792 i Itzehoe; gift 1^o 23 April 1762 i Kbhvn. (T. Fr.) m. General Peter Elias von Gähler, f. 1718 † 2 Maj 1783 i Itzehoe; 2^o 18 Juli 1792 i Itzehoe m. dansk General, portugisisk Feltmarskal Carl Alexander Greve von der Goltz, f. 20 Aug. 1739 † 15 Nov. 1818 i Altona.
4. Frederik Ernst, f. 1746 i Ekerneförde, døbt 16 Jan. † 1752 smst., begr. 28 Juni.
5. Mette Charlotte Marsilia, f. 1749 i Ekerneförde, døbt 3 Jan. † 1752 smst., begr. 28 Juni.
6. Ernestine Frederikke, f. 2 Juli 1753 † 6 Maj 1796 i Hamborg; gift 20 Febr. 1778 m. Frederik Joseph (Fritz) Greve Schimmelmann, f. 18 Okt. 1754 i Dresden † 5 Dec. 1800 i Hamborg.
7. Elisabeth Albertine, f. 1755 i Rendsborg, døbt 24 Nov. smst. † lille.

III.

Ritmester Christian Frederik von Ahlefeldts Børn med Regitze Sophie Baronesse Guldenerone.

1. Jørgen Frederik, f. 1734 paa Norskov, døbt 14 Dec. i Qjestelev Kirke † lille.
2. Eiler Christopher, f. 18 Maj 1736 paa Norskov, 1755 Hofjunker, 1756 paa Sorø Akademi, 1757 immatr. i Genf, 1758 Kammerjunker hos Prinsesse Sophie Magdalene, 1767 Kammerherre, 1769 Amtmand over Kalundborg, Dragsholm og Sæbygaard og Holbæk Amter, 1770 Afsked, rejste til Frankrig og gik i Soissons over til Katolicismen, vendte under Revolutionen tilbage og døde 9 Maj 1806 i Altona.

IV.

Johan Adolph von Ahlefeldts Søn med Magdalene Bloms.

Christopher til Marutendorf (1746), f. 1720; 1736 Kadet ved slesvigske hvervede Reg. t. P., 1739 Fændrik, 1741 Secondlieutenant, 1743 Afsked, 1751 Landraad i Hertugdømmerne † 1763; gift 27. Sept. 1743 i Uetersen m. Elisabeth So-

ophie Reventlow (Forældre: Oberst Henrik Reventlow til Glasau og Augusta Sophie Reventlow). — Børn:

Syvende Slægtled.

1. **Mette Magdalene**, f. 5 Jan. 1746 paa Marutendorf, døbt 8 s. M. i Flemhude Kirke † 7 Juni 1815 i Glückstadt; gift 13 Marts 1764 i Rendsborg m. Kammerherre Carl Christopher Ulrik Greve von Ahlefeldt Eskilsmark, f. 1739 † 1771 (se S. 55).
2. **Johan Adolph** til Marutendorf (1764—66), Tolskovby 1770—77) og Friedrichsgabe ved Börm (1778), f. 9 Jan. 1747, opholdt sig 1764—75 i Weimar, siden i Itzehoe, Forf. af Skriftet »Mischmasch und Grillen« (1795) † 12 Aug. 1801 i Itzehoe, begr. 15 Aug. Gift 15 Sept. 1772 i Glückstadt m. Ernestine Anna Edel Schwesinger von Cronhelm (Forældre: Justitsraad Friedrich Ditlev Carl Schwesinger von Cronhelm og Christine Charlotte von Lützwow), f. 9 Jan. 1749 † efter 1801. — Børn:

Ottende Slægtled.

1. **Christine Elisabeth**, f. 2 Okt. 1773 paa Tolskovby, døbt 5 Okt. i Tolk † 5 Aug. 1824 i Itzehoe, begr. 10 Aug., Konventualinde i Itzehoe Kloster.
2. **Christopher Adolph**, f. 11 Dec. 1774 paa Tolskovby, døbt 13 Dec. i Tolk; 1789 Fændrik i Dronningens Livreg., 1795 Secondlieutenant, 1803 Premierlieutenant, 1809 Stabskaptajn, 1812 R.^o, 1813 Kompagnichef, 1825 Majors Anciennitet, 1833 Afsked † 3 Dec. 1835 i Itzehoe, begr. 8 Dec. — Ugift.
3. **Magdalene Sophie Frederikke**, f. April (Maj?) 1777 † 22 Juli 1792 i Itzehoe.
4. **Christine Lucie**, f. 10 Aug. 1778 paa Friedrichsgabe, døbt i Hollingsted † lille.
5. **Christine Sophie**, f. 1779 paa Börmer See † 10 Juli 1782, 2 $\frac{1}{4}$ Aar, begr. i Kiel i Heiligengeist Kirche.
6. **Marie Margrethe**, f. 22 Febr. 1780 paa Friedrichsgabe, døbt i Hollingsted † lille.
7. **Wulf Ernst Georg**, f. 20 April 1782 paa Friedrichsgabe, døbt i Hollingsted 18 Juli 1792, begr. 21 Juli i Kiel, Heiligengeist Kirche.
8. **Margrethe Conradine**, f. 4 Jan. 1784 paa Friedrichsgabe, døbt i Hollingsted † 22 Marts 1871 i Itzehoe, begr. 26 s. M. dér, 87 Aar gl.

XV.

Greverne Ahlefeldt til Langeland og Laurvigen.

(S. 170).

Første Slægtled.

Greve Frederik Ahlefeldt til Grevskaberne Langeland og Rixingen, Baroniet Mörsberg, til begge Søgaarde, Graasten, Ballegaard, Herningsholm og die Wildniss, født 1623 paa Søgaard; studerede 1645 i Jena, 1648 i Paris, var 1651 i Amsterdam, hvor han 1 Okt. i Haandgemæng dræbte Greven af Salms Hovmester A. H. Neumark, fængslet og stillet for Generalstaternes Domstol i Haag, frikendt og løsladt ved Aarets Udgang, rejste over Brüssel hjem; 1654 (1 Maj) Hofskænk, 1657 (21 Okt.) holstensk Landraad og Generalkrigskommissær, i Okt. 1658 i diplomatisk Sendelse til Brandenburg, 1659 i Juni og Aug. atter hos Kurfyrsten, 1660 fra Aug. Gesandt i London og afsluttede 1661, 14 Febr. Alliance- og Handelstraktaten mellem Danmark og England i Whitehall; fik 1659 9 Aug., kgl. Følgrebrev over Tranekjær Slot og Len, købte 1662 det halve Søgaard med Stoltelund og forenede det med det andet, efter sin Fader arvede, fik 1663 Herningsholm efter Grev Christian Rantzau; 1660 (9 Jan.) Vicestatholder i Hertugdømmerne, 1661 (23 Dec.) Statholder i Kbhvn. og Assessor i Statskollegiet; 1663 (14 Nov.) Statholder i Slesvig og Holsten, Amtmand over Steinburg Amt og Guvernør i Sønder Ditmarsken; 11 Okt. s. A. blaa Ridder; 1665, 14 Dec. Rigsgreve, s. A. Ejer af det kgl. »Wildniss« ved Glückstadt; 1667 Ejer af Rigsgrevskabet Rixingen (Réchicourt) og Baroniet Mörsberg (Marimont) i Lothringen; 1672, 20. Juni, ophøjet i den danske Grevestand og fik 28 Aug. Tranekjær oprettet til Grevskab; 1676 (13 Maj) Storkansler, Præsident for Statskollegiet og Patron for Universitetet † 7 Juli 1686 i Kbhvn., bisat i Marts 1688 i Tranekjær Kirke. Gift 1^o 26 Dec. 1656 m. Margrethe Dorothea Grevinde Rantzau (Forældre: Statholder i Hertugdømmerne Greve Christian Rantzau og Dorothea Rantzau), f. 8 Marts 1641 paa Rendsborg Slot † 16 Aug. 1665 i Itzehoe, bis. 17 Jan. 1666 i St. Nikolai Kirke i Kiel, begr. 1672 i Tranekjær Kirke); 2^o 1 Dec. 1668 paa Emichsburg m. Marie Elisabeth Grevinde Lei-

ningen-Dagsburg (Forældre: Frederik Emich Greve Leiningen-Dagsburg og Sybilla Grevinde af Waldeck) f. 10 Marts 1648 † 13 April 1724 paa Augustenborg, begr. i Tranekjær Kirke. — Børn.

Andet Slægtled.

Storkansler Frederik Greve Ahlefeldts Børn

af første Ægteskab med Margrethe Dorothea Grevinde Rantzau.

1. Comtesse **Christiane**, f. 11 April 1659 † 12 Febr. 1695 i Ottweiler; 1674 troløvet med Landgreve Leopold Georg af Hessen-Homburg (f. 15 Okt. 1654 † 26 Febr. 1675), død kort før Brylluppet; gift 28 Juli 1680 paa Graasten m. Frederik Ludvig Greve til Nassau-Saarbrücken og Saarwerden, Herre til Laar, Wiesbaden og Itzstein, f. 13 Nov. 1651 † 25 Maj 1728 i Saarbrücken (gift 2^o 27 Sept. 1697 m. Louise Sophie Grevinde Hanau-Münzenberg, f. 11 April 1662 † 9 April 1751).
2. Comtesse **Dorothea Frederikke**, f. 16 Dec. 1660 i Glückstadt † 16 Nov. 1698; gift Sept. 1686 m. Johan Frederik Greve Leiningen-Dagsburg til Aspermonte og Herningsholm, f. 18 Marts 1661 paa Hartenburg † 9 Febr. 1722 (gift 2^o m. Markgrevinde Catharine af Baden-Hochberg).
3. Greve **Frederik** til Grevskabet Langeland, Graasten, Søgaard, Ballegaard og die Wildniss, f. 21 Febr. 1662 i Flensborg; Kammerherre, 1681 Vicestatholder og Landraad i Hertugdømmerne samt Bestalling som Guvernør og Amtmand i Steinburg og Sønder Ditmarsken, 1684 hvid Ridder, 1686 Geheimeraad, 1688 (13 Juli) blaa Ridder, 1689 Oberst for Prins Georgs Regiment, tog 1690 Del i Rhin-kampagnen, vendte 1692 tilbage til Graasten; 1693 Brigadér ved Tropperne i Flandern, tog Del i Hertug Ferdinand Vilhelm af Württembergs Tog ind i Frankrig, 1694 i Lejren ved Rusla udnævnt af Kong Vilhelm til Generalmajor, 1695 (15 Febr.) dansk Generalmajor, tog i Aug. Del i Belejringen af Namur, men hjemkaldt kort efter; 1697 Statholder i Slesvig og Holsten, sendtes i Marts 1700 til Dresden for at afhente det af Kong August II tilsagte Hjelpekorps, 1701 (4 April) Generallieutenant, 1706 (6 Juni) Afsked som Statholder, og (16 Okt.) Chef for det danske Hjelpekorps i Italien, 1707 General † 10 Juni 1708 i Regensburg. Gift 1^o 8 Nov. 1686 m. Grevinde Christiane Oyldenløve (Forældre: Kong Christian V og Sophie Amalie Grevinde Moth), f. 7 Juli 1672 † 12 Sept. 1689 paa Graasten, begr. i Kbhvn. Vor Frue Kirke; 2^o 3 Febr. 1695 i Kbhvn. m. Ermegaard Margrethe Comtesse Reventlow (Forældre: Storkansler Greve Conrad Reventlow og Armgard Margrethe Gabel), f. 17 Aug. 1678 † 7 Jan. 1709 i Kbhvn.

4. Greve Christian til HERNINGSHOLM og Die Wildniss, f. 10 Okt. 1663 i Kbhvn., 1680 immatr. i Heidelberg, anbefaledes 1685 (14 Juli) af Borgerraadet i Venedig til General-kaptajn Francesco Morosini og deltog med sin Ledsager Ltnt. Moritz Hartmann i Venetianernes 1. og 2. Felttog paa Morea † hjemvendt herfra i Okt. 1686 i Venedig, hvorfra Hartmann efter kgl. Ordre af 23 Okt. bragte hans Lig til Danmark; begr. i Tranekjær Kirke.

af andet Ægteskab med Marie Elisabeth Grevinde Leiningen-Dagsburg:

5. Greve Carl til Grevskaberne Langeland og Rixingen, Baroniet Mörsberg, til Søgaard, Graasten, Ballegaard, Grøngrøft og Aarup, Die Wildniss, Kalundborg Ladegaard og Thurø; f. 25 April 1670 paa Hartenburg, var 1684—86 paa Studierejser, 1692 i Kronprins Frederiks Suite i Italien og Frankrig, 1695 Kammerherre, 1696—99 Hofmester for Prins Carl og dennes Rejseledsager, 1698 hvid Ridder, 1699 Overkammerherre og Overhofmester ved det ridderlige Akademi, 1700 Overstaldmester, 1703 Geheime-raad og blaa Ridder, 1704 Præsident i Politi- og Kommercekollegiet og 1710 (19 Juli) Medlem af Konseillet, 1712 Statholder i Slesvig og Holsten; afhændede 1703 Rixingen og Mörsberg † 7 Sept. 1722 paa Graasten, begr. i Tranekjær Kirke, efterladende sit Bo konkurs, og solgtes 1725 ved Auktion Søgaard (med Aaretoft), Graasten, Piskebæk, Kiding, Aarup, Ballegaard, Bøgskov og Skovbølgaard, Kjeldstrup (Holbøl S.), Grøngrøft, Stoltelund og Kværs Ladegaard, Thurø, Kallundborg, Østrup og Astrup Ladegaard, samt 1732 ogsaa die Wildniss. Gift 2 Marts 1702 i Hamborg m. Ulrikke Antoinette Grevinde Danneskiold-Laurvig (Forældre: Ulrik Frederik Gyldenløve og Antonie Augusta Grevinde af Aldenburg), f. 6 Jan. 1686 † 30 Sept. 1755 i Altona, begr. i Ottensen Kirke. — Børn: Tredje Slægtled.
6. Charlotte Sybilla, f. 1672 † 17 Febr. 1726; gift 12 Jan. 1696 i Hamborg m. Greve Ludvig Solms-Rödelheim, f. 25 Sept. 1664 † 25 Nov. 1716 paa Rödelheim.
7. Sophie Amalie, f. 12 Juni 1675 † 24 Dec. 1741 paa Sønderborg Slot, begr. i Sønderborg Slots Kirke; gift 27 Nov. 1694 i Hamborg m. Hertug Frederik Vilhelm af Slesvig Holsten-Sønderborg-Augustenburg, f. 28 Nov. 1668 † 3 Juni 1714.

Tredje Slægtled.

Statholder Carl Greve Ahlefeldt, Børn med Grevinde Ulrikke Antoinette Danneskiold-Laurvig.

1. Greve Frederik til Grevskabet Langeland og Stamhuset Ahlefeldt, f. 29 Dec. 1702 i Kbhvn., 1723 Kammer-

- herre, 1724 Kaptajn i Kronprinsens Reg., 1728 Kaptajn i Livgarden t. F., 1729 hvid Ridder, 1730 Oberstlieutenant i det holstenske Rytterreg., 1747 Generalmajor af Kav., 1754 Generallieutenant, 1761 General af Kav., 1770 de l'union parfaite; oprettede 1765 Stamhuset Ahlefeldt af Jordegods paa Langeland: Vestergaard, Lykkesholm, Holmegaard, Brolykke og Strynø † 18 April 1773 paa Tranekjær, begr. i Tranekjær Kirke. Gift 1^o 28 April 1730 paa Cathrinebjerg m. Bertha von Holstein (Forældre: Overhofmarskal, Geheimeraad Christian Frederik von Holstein og Bertha Scheel von Schack), f. 28 April 1705 † 29 Nov. 1735 (gift 1^o 8 Marts 1724 m. Generallieutenant og braunschweig-lüneburgsk Gesandt i Kbhvn. Johan Frederik Rigsgreve von Bothmer, f. 11 Juni 1658 † 29 Marts 1729 i Kbhvn); 2^o 10 Okt. 1760 i Uetersen m. Marie Elisabeth von Ahlefeldt (Forældre: Geheimeraad Bendix von Ahlefeldt og Charlotte Amalie Reventlow), f. 1719 † 1769 (se S. 141). — Børn: Fjerde Slægtled I.
2. Greve Ulrik Carl, f. 27 Nov. 1704 i Kbhvn., 1726 Secondlieutenant i Livgarden t. F., 1727 Kaptajn ved Prins Frederiks (fyenske) hvervede Inf.-Reg., 1730 til Grenadérkorpset, s. A. kar; og 1732 virk. Oberstlieutenant ved Livreg. t. H., 1734 Generaladjutant hos General Mörner og deltog i Pelttoget ved Rhinen, 1735 kar. Oberst og Kammerherre, 1738 virkelig Oberst og Chef for 3. Jyske Reg. t. H., 1741 hvid Ridder, 1747 Generalmajor af Kav., 1748 —57 Chef for 2. Jyske nat. Kav.-Reg., 1755 Generallieutenant † 12 Nov. 1757 i Vordingborg, begr. i Tranekjær Kirke.
 3. Greve Christian Anton, f. 15 Febr. 1706, tjente fra 1722 fra Menig i Dronningens Livreg. til Sergent, 1725 Secondlieutenant, 1728 Kaptajn ved Oberst Prætorius' hvervede Reg. t. F., 1731 til Grenadérkorpset, 1735 Generaladjutant hos General Mörner og kar. Oberstlieutenant af Inf. † 1740 i Flensborg, begr. i Tranekjær Kirke.
 4. Greve Conrad Vilhelm, f. 21 Sept. 1707 i Kbhvn., 1725 Secondlieutenant ved Kronprinsens Reg., 1728 Premierlieutenant ved Grenadérkorpset, 1729 Kaptajn og Kompagnichef ved Kronprinsens Reg., 1733 Stabskaptajn ved Livgarden t. F., 1737 kar. Major, 1738 Kammerherre, 1740 virk. Major, 1741 Afsked; 1746 Oberst af Inf., s. A. 2. Deputeret i Landetatens Generalkommissariat, 1750 Oberst og Chef for Livregiment Dragoner, s. A. hvid Ridder, 1753 Generalmajor af Kav., 1755 (18 Sept.)—1763 (26 Okt.) Overkrigssekretær, 1756 de l'union parfaite, 1758 Generallieutenant af Kav., 1763 General af Kav. og Guvernør over Kbhvns. og Christianshavns Fæstninger; 1766 (11 Sept.) Viceformand i det høje Krigsraad; 1768 (29 Jan.) hlaa Ridder; 1771 (25 Jan.) Afsked som Guvernør og 11 Febr. udnævnt til Overlanddrost i Oldenburg; 1772 (11

- Marts) Kommandant i Fredericia, 1775 Kommandant i Rendsborg og Inspektør over det danske og norske Livreg. t. H., jydsk og slesv. Rytterreg., samt over Inf. i Jylland og Hertugdømmerne, 1788 Afsked † 26 Juli 1791 i Rendsborg. Gift 24 Febr. 1739 i Kbhvn. (C S) m. Vilhelmine Antoinette von Gram (Forældre: Overløjermester, Geheimeraad Frederik von Gram og Sophie von Hattenbach), f. 30 Nov. 1711 i Varel i Oldenburg, 1750 Dame de l'union parfaite † 30 Maj 1790 i Rendsborg. — Børn: Fjerde Slægtled II.
5. Comtesse Marie Antoinette, f. 25 April 1711 i Kbhvn., 1741 Hofdame hos Dronning Sophie Magdalene, 1748 Hofmesterinde hos Prinsesse Louise, 1750 Dame de l'union parfaite, Klosterdame og fra 1753 Priorinde i Uetersen † her 12 April 1764, begr. smst.

Fjerde Slægtled.

I.

General Frederik Greve Ahlefeldts Søn med Bertha von Holstein.

Greve Christian til Grevskaberne Langeland og Laurvigen samt Stamhuset Ahlefeldt, f. 17 Maj 1732 paa Tranekjær Slot, 1750 Kaptajn réformé ved Kongens Livreg., 1754 kar. Major ved 2. fyenske Rytterreg., 1757 Kammerherre, 1760 Premiermajor, s. A. kar. og 1762 virk. Oberstlieutenant af Kavalleriet, 1769 hvid Ridder, 1772 Generalmajor af Kav., 1788 Afsk., fik 1785 ved Højesteretsdom efter den sidste Greve Danneskjold-Laurvigs Død i 1783 som Dattersønnesøn af U. F. Gyldenløve tilkendt Grevskabet Laurvigen og fik s. A. Patent paa at kalde og skrive sig **Greve Ahlefeldt-Laurvigen** (skrev sig C. A. Laurvig) † 9 Okt. 1791 paa Tranekjær Slot, begr. i Tranekjær Kirke. Gift 19 Jan. 1759 paa Lundsgaard m. Elisabeth Juel til Stamhuset Lundsgaard og Bjørnemosé (Forældre: Kammerherre, Konferensraad Jens Juel til Stamhuset Lundsgaard og Ida Birgitte Holsten), f. 4. Maj 1742. 1768 Dame de l'union parfaite † 23 Jan. 1803 paa Bjørnemosé. Børn: Femte Slægtled I.

II.

General Conrad Vilhelm Greve Ahlefeldts Børn med Vilhelmine Antoinette von Gram.

1. Comtesse Christiane Sophie Charlotte, f. 14 Nov. 1739 i Kbhvn. † smst. 21 Juli 1747, begr. paa Garnisons Kirkegaard.
2. Greve Frederik Carl Christian Ulrik, f. 12 Nov. 1742 paa Augustenborg; 1751 Kornet reformé i Livreg. Dragoner, 1752 virk. Kornet, 1754 Secondlieutenant, 1759 kar. Ritmester af Kav. og Premierlieutenant i Livgarden t. H., 1763 Kammerherre og Kaptajnlieutenant, 1763—73

- Generaladjutant hos Kongerne Frederik V og Christian VII, 1766—69 Major ved Livgarden t. H., 1771 Oberst af Kav. og Oberstlieutenant i slesv. nat. Reg. Kav., 1772 Oberst og Chef for norske Livreg. Kav., 1774 hvid Ridder, 1777 Generalmajor, 1789 Generallieutenant af Kav., 1793 Inspektør o. Kavalleriet i Danmark og Hertugdømmerne, 1808 Afsked † 25—26 Juni 1825 i Itzehoe Gift 30 Sept. 1786 paa Panker m. Detlefine Rantzau (Forældre: Kammerherre Ditlev Rantzau til Panker og Lucia Dorothea Christine Blome), f. 30 Okt. 1767 i Itzehoe † 12 Okt. 1851 smst. — Børn: Femte Slægtled II.
3. Greve Ludvig Emil Ferdinand, f. 7 Dec. 1743 paa Augustenborg † 18 Juli 1747 i Kbhvn., begr. paa Garnisons Kirkegaard.
 4. Greve Vilhelm Adolph Anton Erhard, f. 30. Marts 1745 paa Augustenborg † 7 Juli 1753 i Slesvig, begr. paa Domkirkegaarden.
 5. Comtesse Sophie Amalie Marie Eleonora, f. 30 Marts 1745 paa Augustenborg † 24 Sept. 1759 i Kbhvn., begr. paa Garnisons Kirkegaard.
 6. Greve Ferdinand Anton Christian, f. 9 Maj 1747 i Kbhvn., 1756 Fændrik reformé i Livgarden t. F., 1758 virk. Fændrik og Secondlieutenant, 1762 kar. og 1763 virk. Premierlieutenant, 1765 Kaptajn af Inf., 1766 forsat til Livgarden, 1768 Kammerherre, 1769 Afsked fra Kristjenssten og Jægermester paa Sjælland, Møen, Laaland og Falster, 1773 Oberstlieutenant à la suite i Prins Frederiks Reg., 1776—78 Gesandt ved det fyrstebiskoppelige Hof i Eutin, tog 1778—79 paa østerrigsk Side Del i den bayerske Arvefølgekrig, 1779 Hofmarskal og Theaterchef hos Markgreve Alexander af Ansbach, 1791 dansk Gesandt i Neapel, 1792 Hofmarskal hos Kronprins Frederik, Chef for Theatret og Musiken og Personalet ved det kongelige Kapel, 1793 Ordenssekretær og Geheimeraad, 1794 Afsked og udnævnt til Gesandt i Berlin, 1796 i Madrid (ikke tiltraadt), 1798—1801 i Dresden † 28 Sept. 1815 i Prag. Gift 10 Aug. 1780 i Regensburg m. Marie Theresia Prinsesse af Thurn og Taxis (Forældre: Alexander Ferdinand Prins af Thurn og Taxis og Marie Henriette Prinsesse af Fürstenberg), f. 28 Febr. 1755 i Regensburg † 4 Nov. 1823 i Prag. — Datter: Femte Slægtled III.
 7. Comtesse Christiane Sophie Charlotte, f. 30 Okt. 1749 i Kbhvn. † 22 Juni 1750 smst., begr. paa Garnisons Kirkegaard.
 8. Comtesse Louise Christine Frederikke, f. 13 Dec. 1751 i Slesvig, Konventualinde i St. Johannes Kloster i Slesvig † der 13 Marts 1809.
 9. Comtesse Juliane Marie, f. 17 Marts 1753 i Slesvig † 21 Marts 1759 i Kbhvn., begr. paa Garnisons Kirkegaard.

Femte Slægtled.

I.

General Christian Greve Ahlefeldt-Laurvigens Børn med Elisabeth Juul.

1. Greve F r e d e r i k til Grevskaberne Langeland og Laurvig samt Stamhuset Ahlefeldt, f. 17 Nov. 1760 paa Bjørnemose; 1772 Patent som Lieutenant ved Reg. Deux ponts i Strassburg og som Ritmester à la suite af Armeen, s. A. immatr. i Kiel, 1774 Ritm. à la suite i danske Livreg. Kav., 1781 til norske Livreg., 1782 virk. Ritmester ved samme, 1788 Major ved Smaalehnske Dragonreg. og tog i Kronprinsens og Landgreve Carl af Hessens Suite Del i Feltoget i Norge, derefter atter Secondmajor ved norske Livreg., 1789 Kammerherre, 1791 kar. Oberstlieutenant, 1793 Afsked, 1792—98 Direktør for Hofteatret i Slesvig, Forf. af Ridderdramaet »Hellfried« og Skuespillet »Der weibliche Soldat«, 1801 Oberstlieutenant og Chef for den langelandske Bataillon og organiserede selv hele Øens Væbning, 1802 Generalmajor, 1803 hvid Ridder, 1808 à la suite i Hærens, men vedblev at føre Kommandoen paa Langeland, Ærø og Taasinge, 1812 D.M., 1813 Général-lieutenant og Chef for en Armédivision, 1815 Chef for fyenske lette Dragonreg., afhændede 1805 Grevskabet Laurvig, substitueret med en Fideikommiskapital, 1806—10 Ejer af Ludwigsburg ved Ekernförde † 8 Marts 1832 paa Tranekjær, begr. i Tovlykke Lystskov. Gift 1^o 29 Juli 1785 paa Himmelmark m. Charlotte Louise Hedemann (Forældre: Landraad Johan Christoph Georg Hedemann til Himmelmark og Davidia Margrethe von Driehberg), f. 21 Maj 1762 paa Himmelmark, døbt 24 s. M. i Borby Kirke † 30 Marts 1812 i Kbhvn. (Ægteskabet opløst); 2^o 17 April 1816 paa Aalykkegaard m. Ida Catharine Leth (Forældre: Etatsraad Frantz Joakim Leth til Aalykkegaard og Anne Marie Lange), f. 5 Jan. 1798 paa Aalykkegaard † 6 Juni 1871 paa Lille Grundet, skilt (g. 2^o 1831 m. Dankvard Neergaard til Lille Grundet, f. 6 Maj 1802 † 5 Juni 1881). Datter: Slette Slægtled I.
2. Comtesse Ida Birgitte, f. 24 Okt. 1761; indskr. i Uetersen Kloster † 1 Febr. 1805 i Steinberghaff, Angel; gift April 1795 m. Sekretær hos Grev Christian Ahlefeldt, senere Forpagter af Rehberg i Angel og senest Parcellist paa Nybølgaard Peter Seehusen, f. 1759 i Steinberg, Angel † 22 Juli 1826 paa Nybølmark (Sønderborg Amt)
3. Comtesse Marie Elisabeth, f. 3 Marts 1763 paa Bjørnemose † 25 Nov. 1823 paa Aamølle ved Gudum; gift 13 Okt. 1797 i Lemvig m. Kaptajn ved riberske Reg. Henrik von Brockdorff, f. 27 Marts 1765 paa Visselbjerg † 13 Dec. 1830 paa Aamølle.
4. Greve Jens Juul, f. 10 Juni 1764 paa Bjørnemose, immatr. i Qöttingen, 1784 i Kiel, † 19 Nov. 1794 i Sles-

- vig, begr. i Domkirken, Forf. af national-økonomiske Skrifter; gift 12 Sept. 1788 m. Sophie Dorothea Hedemann (Søster til ovennævnte), f. 16 Dec. 1760 paa Himmelmark † 7 Febr. 1820 paa Lundsgaard, begr. fra Revninge Kirke. — Børn: Sjette Slægtled II.
5. Comtesse Dorothea Sophie, f. 29 † 30 April 1765 paa Bjørnemose.
 6. Comtesse Marie Antoinette, f. 21 Sept. 1766 paa Bjørnemose † 30 Juni 1826 i Rendsborg, gift 1803 i Randsborg m. Major ved 2. jyske Inf.-Reg. Joachim Garlieb Schmidt, f. 25 Maj 1752 i Nortorf † 29 Marts 1819 i Rendsborg.
 7. Comtesse Anna Margrethe, f. 15 April 1768 paa Bjørnemose † 29 Marts 1800 i Slesvig, gift 17 Juli 1795 i Tranekjær Kirke m. Major af Landeværnet Erik Hedemann, f. 29 Juni 1766 paa Himmelmark † 11 Febr. 1839 paa Brolykke.
 8. Greve Vilhelm Carl Ferdinand til Bjørnemose (1803—05); f. 5 Aug. 1769 paa Bjørnemose, 1788 kar. Fændrik i fyenske Dragonreg., 1791 kar. og 1792 virk. Secondlieutenant, 1795 Afsked, Domkapitular i Lübeck † 24 Juni 1852 paa Birkelse; gift 1^o Okt. 1798 paa Veirup m. Edel Dyré Löwenhielm (Forældre: Major Hans Brockenhuus von Löwenhielm til Veirup og Ida Sophie von Bülow), f. 7 Nov. 1774 paa Veirup † 22 Marts 1804 paa Bjørnemose, begr. i Tved Kirke; 2^o 21 Okt. 1806 i Nyborg m. Claudine Bang (Forældre: Kaptajn, Tolder Claus Bang og Pallene Urne Rosenvinge), f. 16 Dec. 1789 i Nyborg † 3 Marts 1838 paa Ulstrup ved Randers, begr. paa Vinge Kirkegaard. — Børn: Sjette Slægtled III.
 9. Greve Carl Christian, f. 7 Dec. 1770 paa Bjørnemose, Daaben publ. 7 Jan. 1771 (Tved Kirke); 1789 Fændrik à la suite i slesvigske Inf.-Reg., 1789 Kammerjunker, 1790 Secondlieutenant, 1799 kar. Premierlieutenant, 1801 Kaptajn, 1802 Major og Kompagnichef ved langelandske Landeværnsbataillon, 1805 tjenestgørende Major og 1808 Adjutant hos Broderen paa Tranekjær, 1811 Oberstlieutenant og Kammerherre, 1816 Afsked som Oberst † 27 Maj 1851 paa Vestergaard. Gift 1^o 26 Aug. 1805 i Tranekjær Kirke m. Juliane Caroline Mattstedt (Forældre: Skuespiller Johan Joseph Mattstedt og Anna Theresia Schulzen), f. 8 Jan. 1786 i Slesvig † 28 Sept. 1860 i Kbhvn., skilt 20 April 1819 (gift 2^o 13 Okt. 1820 m. Premierlieutenant ved langelandske Landeværnsbataillon, Krigsassessor Jakob Elias Hoffmann, f. 8 Juli 1771 † 25 Juni 1845); skilt; 2^o 30 April 1819 i Rudkjøbing m. *Ursula* Cathrine Bøckmann (Forældre: Legationsraad Hans Bøckmann og Eleonora Schultz), f. 14 Nov. 1790 i Kbhvn. † 9 April 1885 paa Vestergaard. — Børn: Sjette Slægtled IV.
 10. Greve Ulrik Carl, f. 16 † 29 Febr. 1772 paa Bjørnemose.

11. Greve Conrad, f. 19 Marts † 6 Aug. 1774 paa Bjørnemose.
12. Greve Frederik Christian, f. 29 Aug. 1775 † 14 Dec. 1776 paa Bjørnemose.
13. Comtesse Christine Dorothea, f. 13 Dec. 1777 paa Bjørnemose † 17 Juli 1836 paa Birkelse; gift 13 Nov. 1801 m. Major og Kompagnichef ved 2. Jyske Inf.-Reg. Johan Georg Sitzler, f. 10 Dec. 1772 i Eichersheim † 18 April 1848 i Aalborg.
14. Comtesse Sophie Caroline, f. 29 Febr. 1780 paa Bjørnemose † 25 Nov. 1847 paa Brolykke; gift 2 Okt. 1801 paa Deutsch Nienhof m. Svogeren Major Erik Hede-
mann.

II.

General Frederik Carl Christian Ulrik Greve Ahlefeldts Børn med Døtteline Rantzau.

1. Comtesse Caroline Sophie Emerentia, f. 16 Sept. 1787 i Itzehoe † 6 Marts 1870 i Rendsborg; gift 30 April 1819 i Itzehoe m. Kammerherre, Oberst, dansk Gesandt ved det oldenborgske Hof og hos Hansestæderne, Rudolph Anton Ludvig von Qualen, f. 19 Juni 1778 paa Westensee, myrdet 21 Febr. 1830 i sin Have i Eutin.
2. Comtesse Benedicte Sophie Frederikke, f. 23 April 1789, indskr. i Itzehoe Kloster † der 26 Sept. 1805 i Itzehoe.

III.

Geholmskonferensraad Ferdinand Anton Christian Greve Ahlefeldts Datter med Marie Theresia Prinsesse af Thurn og Taxis.

Comtesse Marie Caroline Christiane Vilhelmine, f. 16 Jan. 1785 i Carlsbad † 22 Febr. 1842 i Wien, begr. paa St. Marx Kirkegaard smst.; gift 1 Maj 1810 m. kejserlig østrigsk Feltmarskallieutenant og Divisionær i Ofen, Chef for 1. Kyradsérreg. Emmanuel Baron von Bretfeld til Kronenburg, f. 3 Febr. 1774 † 7 Juni 1840 i Freiwaldau i østrigsk Schlesien.

Sjette Slægtled.

I.

General Frederik Greve Ahlefeldt-Laurvigens Datter med Charlotte Louise Hedemann.

Comtesse Elise Davidia Margrethe, f. 17 Nov. 1788 paa Tranekjær Slot † 20 Marts 1855 i Berlin; gift 20 Marts 1810 paa Tranekjær Slot m. preussisk Generalmajor, Fører for det Lützowske Frikorps Adolf Ludvig Wilhelm von Lützow, f. 10 Maj 1782 i Berlin † 6 Dec. 1834 smst., skilt 1825 (gift 2^o 16 April 1829 m. Augusta von Übel, Enke efter hans Broder preussisk Ritmester Johann Ludvig Wilhelm von Lützow).

II.

**Jens Juul Greve Ahlefeldt-Laurvigens Børn med Sophie
Dorothea Hedemann.**

1. Greve Christian Johan Frederik til Grevskabet Laurvig (1832) samt Stamhusene Ahlefeldt (1832) og Lundsgaard (1803), f. 7. Jan. 1789 i Altona; 1803 immatr. i Kiel og 1805 i Leipzig; 1807 Fændrik ved 1. akershusiske Reg.-Inf., 1808 Secondlieutenant, 1809 Premierlieutenant, s. A. til holstenske Inf.-Reg., 1811 til fyenske ridende Jægerkorps, s. A. Kammerjunker, 1814 à la suite ved Kavalleriet, 1816 kar. Ritmester, 1833 kar. Major, 1840 Kammerherre, 1842 K.^o, s. A. à la suite som Oberstlieutenant af Armeen, 1852 Afsk. som kar. Oberst, 1852 S.K.^o, 1856 Geheimkonferensraad † 1 Maj 1856 i Paris, begr. i Tranekjær Kirke. Gift 1 Maj 1812 i Husby Kirke fra Wedellsborg m. Julie Louise Comtesse Wedell-Wedellsborg (Forældre: Stiftamtmand Frederik Ludvig Greve Wedell-Wedellsborg og Frederikke Juliane Louise von Klingenberg), f. 20 Maj 1791 † 13 Aug. 1877 paa Lundsgaard, begr. paa Revninge Kirkegaard. — Børn: Syvende Slægtled I.
2. Greve Frantz Vilhelm Ferdinand, f. 7 Nov. 1790 i Altona, 1805 med Broderen til Leipzig, 1809 immatr. i Kiel, studerede derefter i Göttingen, Heidelberg og Kbhvn.. 1813 Cand. jur. ved Kbhvns. Universitet, 1816 Volontør i Danske Kancelli, 1820 virk. Underkancellist, 1821 surnum. Assessor, s. A. Lic. Jur., 1828 Kammerherre, 1831—43 Stiftamtmand, 1836 Dr. jur., s. A. R.^o, 1840 D.M. † 10 Nov. 1843 i Viborg. Gift 1^o 25 April 1826 i Tranekjær Kirke m. Charlotte Helene Louise Fabricius (Forældre: Sognepræst Christian Conrad Fabricius og Ehrengart Melusine Ludomilie von Mutio), f. 19 Maj 1800 i Tranekjær † 2 Sept. 1829 i Kbhvn. 2^o 16 Dec. 1832 m. Anna Dorothea Christine Hansen (Forældre: Medlem af det kgl. Raad i Frederiksnagore Christopher Hansen og Juliane Marie Louise Frederikke Bie), f. 1 Sept. 1794 i Frederiksnagore † 3 Juli 1884 i Viborg.
3. Greve Carl Frederik Christoph, f. 15 Dec. 1792 paa Deutsch Nienhof (Westensee); 1809 Secondlieutenant à la suite ved Livgarden t. H., 1814 virk. Lieutenant, 1818 kar. og 1827 virk. Premierlieutenant, 1828 kar. Ritmester og Adjutant hos Prins Frederik, 1830 à la suite ved Garden, 1834—38 Hofchef hos Prinsesse Wilhelmine, 1840 Kammerherre, 1842 Ceremonimester og Major à la suite, 1845 K.^o, 1847 D.M., gjorde 1849 Tjeneste ved General Ryes Korps ved Oberst Juels Brigadestab, 1859—63 Overceremonimester, 1863 Geheimkonferensraad, 1864 S.K.^o † 3 Febr. 1871 paa Fredensborg Slot. Gift 11 Juli 1818 i Kbhvn. (F) m. Antoinette Nancy Komtesse Krag-Juul-Vind-Frijs (Forældre: Stiftamtmand, Kammerherre Pre-

derik Carl Baron Krag-Juel-Vind-Frijs til Grevskabet Frijsenborg og Frederikke Juliane Comtesse Holstein-Lethra-borg), f. 6. April 1797 paa Juellinge † 3 April 1883 paa Fredensborg Slot. — Børn: Syvende Slægtled II.

III.

Vilhelm Carl Ferdinand Greve Ahlefeldt-Laurvigens Børn

af første Ægteskab med Edel Dyre Brockenhuus von Löwenhielm:

1. Greve Christian Conrad, f. 23 Juni 1799 paa Veirup, 1825 paa Forstinstitutet i Kiel, 1826 Forstekssamen, 1827 Forst- og Jagtjunker † 9 Febr. 1845 i Frederiksborg; gift 2 Sept. 1828 i Taarnborg Kirke m. Agnes Friederike Linnich, f. 27 Aug. 1790 i Altona † 13 Marts 1874 i Silkeborg. — Børn: Syvende Slægtled III.
2. Greve Johan Adolph til Tollestrup, f. 10 Dec. 1800 paa Veirup † 17 Maj 1849 paa Blegholm; gift 20 Okt. 1833 i Humble Kirke m. Charlotte Juliane Alexandrine Comtesse Ahlefeldt-Laurvigen, f. 1806 † 1897 (se S. 191). — Børn: Syvende Slægtled IV.
3. Greve Frederik Vilhelm, f. 16 Febr. 1802 i Nyborg, besøgte Roskilde lærde Skole, 1822 Student, 1824 Cand. phil., s. A. immatr. i Kiel, 1829 Cand. jur., 1830 Volontør i Generaltoldkammerets Kancelli, 1832 Assistent i Guinea † 5 Juli 1833.
4. Comtesse Sophie Ida, f. 13 April 1803 paa Bjørnemoose, indskr. i Roskilde Kloster, 1841 Priorinde for samme † 3 Nov. 1870 i Roskilde.
5. Greve Carl Heinrich, f. 12 Marts 1804 paa Bjørnemoose, besøgte Herlufsholm Skole, 1824 Student, 1832 Cand. jur., 1833 Volontør og Kopist i Hof- og Stadsretten, 1839 Toldkasserer i Sæby, 1849 Told- og Konsumtionsskriver smst., 1862 Toldkasserer i Aarhus † 24 Maj 1863 i Aarhus. Gift 1^o 7 Dec. 1839 m. Caroline Marie Thjellesen (Forældre: Sognepræst til Sønderup-Nordrup Hans Peter Thjellesen og Johanne Marie Trautner), f. 17 April 1798 i Ærøskjøbing, døbt 6 Maj † 29 Okt. 1857 i Kbhvn. (skilt 1855); 2^o 20 Okt. 1857 i Kbhvn. m. Auguste Henriette Pauline Eleonore Daue (Forældre: Major Severin Daue og Anna Marie Lassen), f. 2 April 1818 i Rendsborg † 5 Maj 1900 i Kbhvn.

af andet Ægteskab med Claudine Bang:

6. Comtesse Edede Louise Augusta, f. 18 Sept. 1808 i Nyborg † 18 Jan. 1869 i Kbhvn.; gift 25 Febr. 1835 i Taarnborg Kirke fra Taarnholm m. Lieutenant, Kammerjunker, Cand. phil. Frederik Christian von Ahrenstorff, f. 18 Dec. 1803 paa Overgaard † 13 Maj 1848 i Slesvig.
7. Comtesse Charlotte Adelaïde, f. 11 Aug. 1810 i Nyborg † 24 Sept. 1865 paa Birkelse; gift 1^o 12 April



**KAPTJN OG BATAILLONSCHEF VED 9. REGIMENT
ELIAS CARL FREDERIK GREVE AHLEFELDT-LAURVIGEN
FØDT 1816 OG FALDT SOM HELT PAA DYBBØLBJERG 18. APRIL 1864**

- 1833 paa Taarnholm m. Kammerherre Jørgen Erik Frederik Skeel til Stamhuset Birkelse, f. 20 Maj 1802 paa Brobygaard † 22 Dec. 1849 paa Birkelse; 2^o Dec. 1859 m. Indenrigsminister, Kammerherre, Geheimekonferensraad Erik Vilhelm Robert Skeel til Dronninglund, f. 22 Febr. 1818 i Rørby † 5 Nov. 1884 i Kbhvn. (g. 1^o 1 Nov. 1841 m. Cathrine Sophie Nehammer, f. 6 Juli 1816 † 5 Febr. 1898, skilt 1858.)
8. Greve Vilhelm Valdemar, f. 10 Jan. 1812 paa Taarnholm † 8 Dec. 1878 paa Neisum (under Stamhuset Birkelse), som han havde i Forpagtning.
 9. Comtesse Frederikke Nikoline, f. 25 Febr. 1813 paa Taarnholm † 3 Marts 1839 i Aalborg.
 10. Comtesse Claudine Constantia † 6 Marts 1815 3 Maaneder gl.
 11. Comtesse Nathalie Caroline, f. 23 Okt. 1816 paa Taarnholm † 24 Marts 1874 paa Oringe.

IV.

Kammerherre, Oberst Carl Christian Greve Ahlefeldt-Laurvigens Børn

af første Ægteskab med Juliane Caroline Mattstedt:

1. Comtesse Charlotte Juliane Alexandrine, f. 18 Sept. 1806 paa Møllegaard (Longelse) † 4 Nov. 1897 paa Tollestrup; gift m. Johan Adolph Greve Ahlefeldt-Laurvigen (se S. 190).
2. Comtesse Elisabeth Sophie, f. Okt. 1807 † 8 Jan. 1816 paa Møllegaard.
3. Greve Frederik Christian Joseph Ludvig, f. 11 Sept. 1809 paa Møllegaard; 1825 Kadet, 1829 opvartende Page, 1830 Secondlieutenant i Kongens Regiment, 1838 kar. og 1842 virk. Premierlieutenant og Adjutant ved 5. Infanteribataillon, 1848 (17 Juli) Kaptajn og (7 Sept.) Kompagnichef ved den vestindiske Hærstyrke, 1849, Okt., Chef for 4 Komp. af 6. Linjebataillon, 1850 (Juni—Aug.) Kommandant i Husum † 20 Juli 1851 i Kbhvn., begr. paa Garnisons Kirkegaard. Gift 27 Marts 1848 i Kbhvn. m. Nathalie Clothilde Septima Ryge (Forældre: Kgl. Skuespiller, Dr. med. Johan Christian Ryge og Christiane Frederikke Becker), f. 9 Aug. 1819 † 30 Nov. 1895 i Kbhvn. (gift 2^o 27 Juli 1853 i Kbhvn. m. Kommandør i Søetaten Valdemar Greve Holck, f. 16 Dec. 1818 i Kbhvn. † 25 Sept. 1900 smst.)
4. Greve Elias Carl Frederik, f. 9 Aug. 1816 i Kbhvn., 1831 Volontør, 1836 Kadet, 1839 Secondlieutenant ved Prins Christian Frederiks Reg., 1842 Landmaaler og til Tjeneste ved 6. Infanteribataillon, 1844—46 ved 17. Bat., 1847 Premierlieutenant, 1849 (1 Marts) ved 1. Reservebataillon, 1850 kar. Kaptajn og R^o, 1864 Kompagnichef ved 11. Reg., tog Del i Kampen ved Selk 3 Febr. og Træfningen ved

Sankelmark, 9 Marts Bataillonschef ved 9. Reg., derefter ved 8. Brigade, falden 18 April 1864 paa Dybbølbjerg, hvor der 1928 paa det Sted, han faldt, rejstes ham et Mindesmærke. Gift 15 Okt. 1860 m. Jacobine Dorothea Petersen (Forældre: Jacob Petersen af Slægten Betacq og Anna Louise Jensen), f. 2 Febr. 1820 † 1 Juni 1908 i Kbhvn. — Søn: Syvende Slægtled V.

af andet Ægteskab med Ursula Cathrine Bockmann:

5. Greve Carl Christian, f. 29 Maj 1820 paa Blegholm † 30 Nov. 1888 paa Carlseje ved Rudkøbing, Forpagter af Vestergaard, Langeland; gift 14 Nov. 1853 i Lindelse m. Laura Christiane Adolphine Marie Louise Madsen (Forældre: Proprietær, Lieutenant Jens Madsen til Søvertorp og Birgitte Cathrine Schurmann), f. 28 Juli 1825 i Lindelse † 26 April 1899 paa Carlseje. — Søn: Syvende Slægtled VI.

Syvende Slægtled.

I.

Geheimekonferensraad Christian Johan Frederik Greve Ahlefeldt-Laurvigens Børn med Julie Louise Comtesse Wedell-Wedellsborg.

1. Comtesse *Julie* Louise Sophie, f. 7 Juni 1813 paa Lundsgaard † 26 Jan. 1900 i Kbhvn.; gift 16 Aug. 1840 i Rynkeby Kirke (Lundsgaard) m. Auditor, Hofchef hos Dronning Caroline Amalie, Kammerherre August Sophus Ferdinand Greve Tramp til Kyø, f. 2 Okt. 1810 i Fredericia † 19 Okt. 1863 i Kbhvn.
2. Comtesse *Sophie* Frederikke Caroline Vilhelmine Adamine Johanne Augusta, f. 23 Sept. 1814 paa Lundsgaard † 21 Juni 1907 i Fredensborg; gift 20 Maj 1844 paa Lundsgaard m. Assessor i Lands-, Over-, Hof- samt Stadsretten, Kammerherre *Erik* Frederik Jens Poulson Scheel, f. 23 Marts 1813 i Kbhvn. † 20 Marts 1878 smst.
3. Comtesse *Elise* Charlotte Nikoline Louise Ferdinandine, f. 8 Jan. 1816 paa Lundsgaard † 16 Maj 1824.
4. Greve *Frederik* Ludvig Vilhelm til Grevskabet Langeland og Substitutionen for Grevskabet Laurvig (1856) samt Stamhusene Ahlefeldt og Lundsgaard, f. 23 April 1817 paa Lundsgaard, 1841 Hofjægermester, 1848 Menig ved det beredne Jægerkorps, fra 1853 bosat paa Lille Mørkegaard ved Frydendal og fra 1854 paa Nyvangsgaard ved Holbæk, 1854 Kammerherre, 1863 N.St.O.3, 1867 R.^o, 1869 K²., 1876 K¹., 1880 Geheimekonferensraad, s. A. S.K^o.; erhevrvede 1865 Skovsbo paa Fyen, 1868 Ulstrup ved Randers, 1872 Kjærsgaard og 1878 Eriksholm, hvilke Gaarde han efterhaanden overdrog sine Sønner † 30 Nov. 1889 paa Tranekjær Slot. Gift 11 Aug. 1843 i Kbhvn. (T) m. Marie Alber-

tine Mathilde Comtesse Schulin (Forældre: Kammerherre Sigismund Ludvig Greve Schulin og Louise Elisabeth Brown), f. 23 Maj 1820 paa Frederiksdal † 5 Febr. 1885 i Kbhvn. — Børn: Ottende Slægteleid I.

II.

Geheimekonferenceraad Carl Frederik Christoph Greve Ahlefeldt-Laurvigens Børn med Antoinette Nancy Comtesse Krag-Juel-Vind-Frijs.

1. Greve Richard Julius Frederik, f. 22 April 1819 i Kbhvn., 1828 Landkadet, 1830 virk. Kadet, 1839 Secondlieutenant ved Husarerne, 1842 til Livgarden t. H., 1846 i fransk Tjeneste i Alger, 1848 à la suite ved Kavalleriet, 1849 kar. Premierlieutenant, deltog i Krigen 1848—50 ved 5. Dragonreg., 1851 virk. Premierlieutenant, 1858 Ritmester, 1861 Afsked † 20 Marts 1863 i Randers. Gift 24 Febr. 1852 m. Marie Sophie Frederikke Munk (Forældre: Kaptajn, Branddirektør for Vejle Amt Christian Ryberg Munk og Sophie Catharine Reventlow), f. 26 Juli 1823 i Vejle † 8 April 1895 i Kbhvn. (gift 2^o 5 Aug. 1866 m. Ritmester Harald Julius Jørgensen, f. 15 Juni 1828 † 13 Juli 1879.) — Børn: Ottende Slægtled II.
2. Greve Alphons Carl Ludvig Emil, f. 29 Okt. 1821 † 21 Juli 1852 paa Fredensborg.
3. Greve Frederik Adolph Christian, f. 29 Okt. 1823; blev 1843 Student, 1852 Cand. jur., 1859—61 Volontør i Kongens Kabinetsekretariat, 1861 Branddirektør for Flensborg Amt og Kasserer ved Justerkamret, 1866 Postmester i Lyngby, 1874—93 Ringsted, 1891 R.* † 30 Juni 1910 i Fredensborg. Gift 16 Aug. 1856 m. Angélique Emilie Rosalie Weiss (Forældre: Christian Frederik Weiss og Johanne Kirstine Mørck), f. 16 Nov. 1822 i Kbhvn. † 17 Aug. 1884 i Ringsted.
4. Comtesse Agnes Henriette Charlotte, f. 5 Juli 1825 i Kbhvn. † 6 Marts 1919 i Hellerup, Æresstiftsdame af Marie Theresiaordenen; gift 15 Maj 1851 i Fredensborg m. belgisk Gesandt og befuldmægtiget Minister i Kbhvn. og London, Generalmajor Napoléon Alcindor Baron de Beaulieu (S.K.*), f. 21 Maj 1802 i Namur † 11 Okt. 1871 i London.
5. Comtesse Josephine Mathilde, f. 31 Maj 1828 i Kbhvn. 1859 Hofdame hos Arveprinsesse Caroline, 1862 indskr. i Vallø Kloster som Hofstiftsdame † 27 Jan. 1863 i Kbhvn.
6. Greve Vilhelm Frederik, f. 24 Maj 1830 i Kbhvn., 1848 4 April Secondlieutenant ved 1. Forstærknings Jægerkorps, deltog 1849, 3 April, i Træfningen ved Adsbøl, 6 Juli i Slaget ved Fredericia, 1850, 25 Juli, i Slaget ved Isted og overført til Hærens Linje, 1851 Secondlieutenant i Livgarden t. F., 1860 Premierlieutenant og N.St.O.3, 1861 Kava-

- lér hos Enkedronning Caroline Amalie, 1863 à la suite i Garden, 1864, 1 Jan., Adjutant ved Overkommandoen, 4 Marts ved 2. Infanteribrigade, deltog i Forsvaret af Dybbølstillingen og i Slaget 18 April, s. A. R.^o, 1865 Afsked, 1867 Kammerherre, 1873 D.M., 1881 K², 1886 Godsinspektør ved det Classen'ske Fideikommis' Godser paa Falster, 1889 Meddirektør ved det Classen'ske Fideikommis, 1894 K¹. † 25 Jan. 1897 paa Corselitze. Gift 24 Sept. 1857 paa Adalersborg m. Bertha Sophie Louise Baronesse Zytphen-Adeler (Forældre: Kammerherre Georg Frederik Otto Baron Zytphen-Adeler til Baroniet Adalersborg og Bertha Henriette Frederikke Løvenskiold), f. 21 Okt. 1836 i Kbhvn. † 14 Juli 1922 i Fredensborg. — Børn: Ottende Slægtled III.
7. Greve Frederik til Møllerup (1863), f. 16 Juni 1834 i Kbhvn., 1851 Kadet i den østrigske Hær, 1854 Lieutenant, deltog 1859 i Slaget ved Solferino, 1862 Afsked; 1863 kar. Premierlieutenant og Adjutant ved 2. Infanteribrigade, 1868 Hoffjærgemester † 28 Juli 1888 paa Møllerup. Gift 21 Nov. 1860 i Kbhvn. m. Louise Oline Julie Charlotte Neergaard (Forældre: Amtmand, Kammerherre Johan Ferdinand Neergaard til Trøjborg, Fuglsang og Prierskov og Charlotte Louise Elisabeth Olsen), f. 21 Maj 1840 paa Lindersvold † 2 Nov. 1900 paa Møllerup. — Børn: Ottende Slægtled IV.

III.

Christian Conrad Greve Ahlefeldt-Laurvigens Børn med Agnes Friederike Linnloh.

1. Greve Frederik Ferdinand Heinrich Emil, f. 23 April 1830 i Tranekjær, 1860 konst. Toldassistent i Korsør, 1867 i Roskilde med Funktion i Korsør, 1870 i Silkeborg, 1879 Toldforvalter for Skanderborg—Silkeborg, 1882 Skovkasserer og Godsforvalter ved Silkeborg kgl. Skove og Godsdomæne † 7 Juni 1904 i Silkeborg. Gift 1^o 14 Jan. 1865 i Korsør m. Caroline Bolette Ortved (Forældre: Peter Thorning Ortved og Poulene Dorothea Svarre), f. 1 Juli 1840 i Korsør † 13 Juli 1869 paa Beldringe; 2^o 30 Juli 1870 i Odense m. Eleonore Christine Octavia Borch, f. 24 Okt. 1835 i Odense † 25 Febr. 1872 i Silkeborg; 3^o 9 Nov. 1873 i Silkeborg m. Anna Nielsen (Forældre: Baltzer Nielsen og Kirstine Eriksen), f. 10 Juli 1848 i Aalborg. — Børn: Ottende Slægtled V.
2. Greve Christian Julius Adolph, f. 2 Okt. 1831 i Tranekjær, 1845 Kadet, 1848 à la suite ved Korpsen † s. A.
3. Comtesse Emilie Julie Sophie Agnete Edele, f. 29 Juli 1837 i Tranekjær † 6 April 1880 i Korsør; gift 29 Juli 1862 m. Kæmner og Hovedkasserer i Korsør Christian Emil Diderichsen, f. 14 Juli 1826 †.

IV.

**Johan Adolph Greve Ahlefeldt-Laurvigens Børn med Charlotte
Juliane Alexandrine Comtesse Ahlefeldt-Laurvigen.**

1. Greve Christian *Julius Carl Ferdinand*, f. 26 Sept. 1834 paa Taarnholm † 1 Jan. 1915 i Kenosha, Wisconsin; gift 27 Maj 1882 m. Thea Carstens (Fader: Skibsbygmester Niels Peter Carstens), f. 4 Nov. 1844 † 23 Aug. 1893 i Chicago. — Søn: Ottende Slægtled VI.
2. Greve *Christian Conrad*, f. 13 Juli 1836 paa Taarnholm † 26 Juni 1903 paa Ny Hammelse; gift 1^o 26 Juli 1866 i Humble m. Albertine Elise Drejer (Forældre: Sognepræst i Humble Hans Jakob Drejer og Petrosine Christophine Abigaël Arild), f. 25 Juni 1838 i Tryggelev † 23 Maj 1877 paa Ny Hammelse; 2^o 14 Juni 1878 i Humble m. Rosa Marie Magdalene Drejer, f. 15 Juni 1831 i Rudkøbing † 20 Marts 1903 paa Ny Hammelse. — Børn: Ottende Slægtled VII.
3. Greve *Vilhelm Alexander*, f. 20 Juni 1838 paa Blegholm, 1859 Student fra Herlufsholms Skole, 1861 Secondlieutenant i Infanteriets Krigsreserve, 1864 ved Linjens 2. Bat., deltog i Krigen først ved 2. Reg. og derefter ved det Aarø'ske Stregkorps, 1865 Afsked, 1868 Cand. jur., Sagførerfuldmægtig, 1873 Forpagter af Blegholm † 30 Dec. 1919 smst. Gift 1 Juli 1873 i Skrøbelev m. Lykke Marie Andersen (Forældre: Landstingsmand Christian Andersen til Søvertorp og Lykke Marie Jacobæus), f. 6 Nov. 1846 paa Nedergaard † 16 Aug. 1880 paa Blegholm. — Børn: Ottende Slægtled VIII.
4. Greve *Sophus Frederik Ferdinand*, f. 17 Nov. 1840 paa Blegholm, 1859 Student fra Herlufsholms Skole, 1864 (15 Marts) som Officersaspirant til Als ved 2. Inf.-Reg., 18 April saaret ved Dybbøl, Secondlieutenant i Infanteriets Krigsreserve, Afsked 27 Nov. s. A., 1867 Cand. jur., 1868 Fuldmægtig paa Hanherredernes Kontor, 1869 paa Hvetbo Herredskontor, 1872 Byfuldmægtig i Aarhus, 1878 Fuldmægtig ved Byfoged og Birkkontoret i Nykøbing p. S., 1892 Byfoged og Byskriver samt Vejer og Maaler i Skagen, 1899 Birkedommer og Skriver i Aalborg Birk samt Herredsfoged og Skriver i Fleskum Herred, 1904 R^o, 1907 D.M. † 14 Juni 1914 i Aalborg. Gift 16 Okt. 1878 i Kbhvn. (B.) m. Anna Marie Mathilde Bech (Forældre: Prokurator i Vestervig Jens Peter Hvilsager Bech og Ida Mathilde Paaske), f. 2 April 1851. — Børn: Ottende Slægtled IX.
5. Greve *Carl Johan*, f. 1 Febr. 1844 paa Blegholm † 19 Okt. 1924 i Svendborg, Forpagter af Stensbæk ved Sindal, Brindslev Sogn; gift 18 April 1880 i Albæk m. Inger Hansen (Forældre: Landmand Hans Jensen og Ellen Sørensen), f. 15 Jan. 1848 paa Nørgaard, Elling Sogn † 26 April 1900 i Kbhvn. — Børn: Ottende Slægtled X.
6. Greve *Adolph Ulrik Valdemar*, f. 25 Okt. 1846 paa Blegholm † 15 Juni 1848 smst.

V.

**Kaptajn Elias Carl Frederik Greve Ahlefeldt-Laurvigens Søn med
Jacobine Dorothea Dufour.**

Greve Andreas Elis Theodor, f. 22 Febr. 1852 i Kbhvn., 1875 Assistent og 1903—23 Direktør for 4. Søforsikringsselskab, 1892 R.^o, 1900 Revisor i »Det kgl. Nordiske Oldskriftsselskab«, 1916—24 Medlem af Bestyrelsen for A/S »Det Københavnske Reassurance Kompagni« og A/S »Den Københavnske Genforsikring«, 1919—25 Medlem af Repræsentantskabet for A/S »Det kgl. Oktr. alm. Brandassurance Kompagni«, gift 19 Maj 1886 i Kbhvn. m. Christine Catharine Marie Musaeus (Forældre: Frantz Philip Eugen Musaeus og Clara Dorothea Pauline Tödten), f. 9 April 1863 i Kbhvn. — Børn: Ottende Slægtled XI.

VI.

**Carl Christian Greve Ahlefeldt-Laurvigens Børn med Laura
Christiane Adolphine Marie Louise Madsen.**

1. Comtesse Ursula Christine, f. 18 Jan. 1855 paa Vestergaard † 24 Nov. 1859 smst.
2. Greve Christian, f. 5 Maj 1856 paa Vestergaard, Forpagter af Vestergaard og Tryggelevgaard; gift 27 Okt. 1882 i Kbhvn. m. Hulda Henriette Bech (Forældre: Proprietær Niels Bech til Frederiksberg, Humble Sogn, og Sarah Arondine Hirsch), f. 6 Maj 1859 paa Frederiksberg † 12 Nov. 1926 paa Vestergaard. — Børn: Ottende Slægtled XII.
3. Comtesse Caroline Ernestine Sophie, f. 4 Marts 1858 paa Vestergaard; gift 26 Sept. 1884 smst. m. Forpagter af Nygaard ved Rudkøbing, Redaktør Niels Keilgaard Hastrup, f. 15 Aug. 1848 paa Rødbjerghavn † 15 Febr. 1901 paa Frederiksberg [Carlseje.]
4. Comtesse Ursula Magdalene, f. 17 Dec. 1859 paa Vestergaard, indskr. i Roskilde Kloster † 13 Maj 1912 paa Carlseje.
5. Comtesse Nathalie Nielsine Catharine, f. 5 Juni 1861 paa Vestergaard † 23 Dec. 1913 i Nykøbing p. F.; gift 1 Juni 1888 paa Carlseje m. Biskop over Lolland-Falsters Stift Casper Frederik Johansen Wegener, f. 16 Dec. 1851 i Halsted Præstegaard.

Ottende Slægtled.

I.

**Geheimekonferensraad Frederik Ludvig Vilhelm Greve Ahlefeldt-
Laurvigens Børn med Maria Albertine Mathilde Comtesse Schulin.**

1. Lensgreve Christian Johan Frederik til Grevskabet Langeland og Substitutionen for Grevskabet Laurvig, Stamhusene Ahlefeldt og Lundsgaard (1889) og Hjortholm (1896), f. 31 Juli 1844 paa Mørkegaard, 1869 Hofjægermester, 1883 Medlem af Landstinget, 1885 R.^o, 1888 Kam-

- merherre, 1893 D.M., 1906 K.², 1910 K.¹, 1911 S.K.^o † 28 Aug. 1917 paa Tranekjær. Gift 23 Maj 1869 i Kbhvn. m. *Johanne* Ida Birgitte Augusta Baronesse Wedell-Wedellsborg (Forældre: Kammerherre Ferdinand Baron Wedell-Wedellsborg og Eleonore Sophie Comtesse Bille-Brahe), f. 11 Maj 1846 paa Hegnetslund, 1911—26 Overhofmesterinde hos Dronning Louise. [Lundsgaard.] — Børn: Niende Slægtled I.
2. Greve *Sigismund* Ludvig til Ulstrup (1872), f. 4 Sept. 1846 paa Mørkegaard, 1867 Secondlieutenant ved Gardehusarerne, 1875 Hofjægermester, 1888 R^o, 1894 Kammerherre † 11 Juni 1925 i Kjellerup. Gift 4 Sept. 1868 paa Juellinge m. Polly Caroline Charlotte Amalie Comtesse Krag-Juel-Vind-Frijs (Forældre: Frederik Julius Greve Krag-Juel-Vind-Frijs til Juellinge og Benedicte Christine Polly Gustave Comtesse Reventlow), f. 25 Okt. 1849 paa Juellinge † 26 Juli 1919 paa Marienlyst ved Helsingør. — Børn: Niende Slægtled II.
3. Greve *Julius* Ludvig Ahlefeldt-Laurvig-Bille til Skovsbo (1874) og Fjellebro, f. 16 Febr. 1849 i Kbhvn., 1875 Hofjægermester, 1884 Kammerherre, 1894 R^o † 6 Juni 1912 paa Egeskov; gift 28 Juli 1875 paa Egeskov m. Camille Jessie Baronesse Bille Brahe til Stamhuset Egeskov (Forældre: Gesandt i Berlin Kammerherre Frantz Preben Baron Bille-Brahe til Stamhuset Egeskov og Camille Sophie af Harmens), f. 18 Maj 1853 i Berlin † 2 Febr. 1927 i Kbhvn. — Børn: Niende Slægtled III.
4. Greve *Frederik* Ludvig Vilhelm Ahlefeldt-Laurvig-Lehn til Kjærsgaard (1873), f. 10 Juni 1853 paa Mørkegaard, 1882 Hofjægermester, 1891 Formand for Pyens Stifts patriotiske Selskab, 1892 R^o, 1900 Kammerherre † 24 Febr. 1909 paa Frederiksberg; gift 16 Nov. 1877 paa Hvidkilde m. Anna Christiane Adelheid Baronesse Rosenørn-Lehn til Baroniet Lehn (Forældre: Erik Christian Hartvig Baron Rosenørn-Lehn til Stamhuset Lehn og Polyxene Adelheid Louise Elise Baronesse Pechlin von Löwenbach), f. 23 April 1857 i Kiel † 22 Sept. 1915 i Hellerup. — Børn: Niende Slægtled III.
5. Greve *Carl William* til Eriksholm (1878), f. 2 Maj 1860 paa Tranekjær, 1878 Student fra Roskilde Skole, 1883 Cand. polit., 1886 Volontør i Udenrigsministeriet, 1887 Attaché ved Legationen i Paris, 1891 Legationssekretær i London, 1891 Fr.Æ.L.4., 1893 Rl, 1897 overordentlig Gesandt og befuldmægtiget Minister i Wien, 1898 D.M., 1903 K², 1904 K¹ og J.Kr.1., 1908 (12 Okt.)—1909 (28 Okt.) og 1910 (5 Juli)—1913 (21 Juni) Udenrigsminister, 908 Rum.St. 1 og Ø.L.1., 1909 O.H.&F.1., 1909 Chin.D.D.1.³, 1911 S.V. 1.m.Kr., Gr.F.1., N.St.O.1., 1913 Pr.R.Ø.1.m.Kr., J.O.S.1., S.H.E.1. † 29 Nov. 1923 i Kbhvn., begr. fra Agerup Kirkegaard. Gift 26 April 1887 i Gentofte m. Elisabeth Comtesse Danneskiold-Samsøe (Forældre: Theaterchef, Kam-

merherre Christian Conrad Sophus Greve Danneškiold-Samsøe og Wanda Sophie Elisabeth Candia Zahrtmann), f. 28 Okt. 1886 i Paris. — Børn: Niende Slægtled V.

II.

Ritmester Richard Julius Frederik Greve Ahlefeldt Laurvigens Børn med Marie Sophie Frederikke Munk.

1. Greve Emil, f. 26 Jan. 1853 i Randers, russisk Telegrafembedsmand, optoges 1887 i den russiske Arveadel og fik ved kejserlig Ukas af 21 Dec. 1888 Tilladelse til i Rusland at føre grevelig Titel og Vaaben † 20 Sept. 1890 i St. Petersborg; gift 15 Okt. 1879 i Irkutsk m. Varvara Pavlinovna Clementinovna Sophin, f. 24 Dec. 1858 i Irkutsk — Børn: Niende Slægtled VI.
2. Comtesse Antoinette Agnes Mathilde, f. 1 Jan. 1855 i Randers, indskr. i St. Johannes Kloster i Slesvig † 22 Juni 1916 i Kbhvn.

III.

Kammerherre Vilhelm Frederik Greve Ahlefeldt Laurvigens Børn med Bertha Sophie Louise Baronesse Zytphen-Adeler.

1. Comtesse Agnes Sophie Louise, f. 29 Juni 1858 paa Fredensborg; gift 10 Dec. 1880 i Kbhvn. m. Hofjægermester Jens Christian Greve Krag-Juel-Vind-Frijs til Baroniet Juellinge, f. 2 Sept. 1854 paa Juellinge † 5 Maj 1907 smst.
2. Comtesse Frederikke Hedevig Antoinette, f. 23 Febr. 1861 i Kbhvn.; overordentlig Stiftsdame i Vallø.
3. Comtesse Mathilde, f. 14 Marts 1863 i Kbhvn., overordentlig Stiftsdame i Vallø.
4. Greve Frederik, f. 26 Juni 1869 i Kbhvn., 1892 Second-lieutenant ved Livgardens Linjebataillon, 1895 Landbrugs-kandidat, 1897 Forpagter af Bellinge, 1896 Lieutenant ved 40. Bat. af Forstærkningen, 1918 Afsk., 1917—25 Medlem af S. Kirkeby og S. Alslev Sogneraad, Repræsentant i Maribo Amts økonomiske Selskab og Selskabet for Østifternes Ulykkesforsikring; gift 15 Juli 1897 i Ørslev p. F. m. Emmy Hillerup (Forældre: Godsejer Sofus Camillus Hillerup og Anna Felicia Bilsted), f. 4 Maj 1874 paa Ny Kristinebjerg. — Børn: Niende Slægtled VII.

IV.

Hofjægermester Frederik Greve Ahlefeldt Laurvigens Børn med Louise Oline Julie Charlotte Neergaard.

1. Greve Carl Ferdinand, f. 12 Aug. 1861 i Wien, 1883 i Postvæsenet, 1889 Postexpedient, 1894 konst. Postmester i Kalundborg, Postexpedient i Charlottenlund † her 2 Juni 1928.
2. Comtesse Thyra, f. 5 Sept. 1862 i Søllerød † 22 Dec. 1893 i Kbhvn.; gift 20 Jan. 1893 i Kbhvn. (A.) m. Kontor-

von Ahlefeldt.

- chef i Finansministeriet; Kammerherre Cand. jur. Jørgen Valdemar Assenius Bache, f. 12 Febr. 1860 i Bogense (gift 2^o 20 Okt. m. Marie Elisabeth Baronesse Bille-Brabie, f. 7 Nov. 1863).
3. Greve *Frederik Wilhelm* til Møllerup (1900—16), f. 11 Sept. 1864 i Søllerød; 1885 Student fra Nykøbing p. F., 1890 Cand. polit., 1891—94 Assistent i Marineministeriet, 1897 Forpagter af Møllerup; gift 27 Sept. 1892 i Qimlinge fra Qyldenholm m. Tofa Alvilde Neergaard (Forældre: Hoflægermester Charles Adolph Denis Neergaard til Qyldenholm og Jenny Quistgaard, f. 29 Marts 1871 paa Qyldenholm). — Børn: Niende Slægtled VIII.

V.

Toldforvalter *Frederik Ferdinand Heinrich Emil Greve Ahlefeldt Laurvigens Børn*

af første Ægteskab med Caroline Bolette Ortved.

1. Comtesse *Emilie Agnes*, f. 10 Nov. 1865 i Korsør, gift 12 Dec. 1884 i Silkeborg m. Toldforvalter og Skovkasserer Claus Clausen, f. 8 April 1859 i Kristrup ved Randers.
2. Greve *Gustav Adolph*, f. 3 Jan. 1867 i Korsør, 1893 Toldassistent i Randers † 31. Dec. 1915 i Kbhvn.
3. Comtesse *Sofie Henriette*, f. 21 April 1868 i Korsør, gift 5 Maj 1898 m. Kasserer i Dansk Folkeforsikringselskab, Cand. phil. Jens Carl Lund, f. 17 Dec. 1865.

af tredje Ægteskab med Anna Nielsen.

4. Greve *Christian Emil*, f. 30 Juni 1874 i Silkeborg; 1905 Toldassistent i Holstebro, 1908 i Aarhus, 1920 Toldkontrollør i Sønderborg gift 27 Nov. 1909 i Aarhus m. Merry Emilie Stege (Forældre: Andreas Christian Stege og Cathrine Storm), f. 30 Aug. 1887 i Aarhus. — Børn: Niende Slægtled IX.

VI.

Christian Julius Carl Ferdinand Greve Ahlefeldt Laurvigens Søn med Thea Carstens.

Greve *Carl Arthur Sophus*, f. 22 Marts 1883 i Chicago.

VII.

Christian Conrad Greve Ahlefeldt Laurvigens Børn med Albertine Elise Drøjer.

1. Greve *Johan Adolph* til Tveden (Albæk Sogn) (1893), f. 31 Okt. 1868 paa Ny Hammelse; 1886 Realafgangsexamen fra Aalborg, 1890 Secondlieutenant ved 5. Bat., 1912 Pladskommandant i Frederikshavn, 1915 Kaptajn af Reserven, 1917 Bankraadformand i Østvendssysels Bank,

- 1913 Næstformand for Dronninglund Herreds Landboforening; gift 23 Nov. 1893 i Aistrup Kirke fra Ny Vraa m. Agnes Marie Lorentzen (Forældre: Carl Christian Lorentzen til Ny Vraa Hovedgaard og Julie Bech), f. 22 Nov. 1869 paa Ny Vraa. — Børn: Niende Slægtled X.
2. Greve **Ulrik Frederik Christian**, f. 7 Juni 1871 † 25 Maj 1878.
 3. Greve **Jakob**, f. 10 Sept. 1873 paa Ny Hammelse, gift 19 Dec. 1901 i Vester Brønderslev m. Hulda Falster (Forældre: Theodor Christoffer Falster og Hulda Caroline Muxoll), f. 4 Febr. 1876 i Lyngby. — Børn: Niende Slægtled XI.

VIII.

Vilhelm Alexander Greve Ahlefeldt-Laurvigens Børn med Lykke Marie Andersen.

1. Comtesse **Mathilde**, f. 1 Juli 1874 paa Blegholm, Sygeplejerske.
2. Comtesse **Lykke Marie Charlotte**, f. 20 Juli 1880 paa Blegholm; gift 18 Dec. 1906 m. Hakon Greve Ahlefeldt-Laurvigen (se nedenfor).

IX.

Birkedommer Sophus Frederik Ferdinand Greve Ahlefeldt-Laurvigens Børn med Anna Marie Mathilde Bech.

1. Comtesse **Charlotte Ida**, f. 23 April 1881 i Nykjøbing p. S. † 4 Okt. 1904 i Kbhvn., gift 27 Jan. 1900 m. Danser ved det kgl. Theater Holger Niels Holm, f. 7 Febr. 1877.
2. Greve **Jens Adolph Benedict**, f. 15 Sept. 1884 i Sorø † 21 Febr. 1890 smst.

X.

Carl Johan Greve Ahlefeldt-Laurvigens Børn med Inger Marie Hansen.

1. Comtesse **Johanne Charlotte**, f. 1 April 1881 paa Store Rugtved, Albæk Sogn † 24 Juni 1928 paa Carlseje.
2. Greve **Johan Henrik Adolph Larsen**, f. 18 Aug. 1882 paa Store Rugtved. 1901 indtraadt i Postvæsenet, 1907 Postexamen og Postmedhjælper, 1912 Postexpedient; gift 4 April 1916 i Kbhvn. (C.) m. Käthe Theodora Just (Forældre: Lauritz Petersen Just og Caroline Amalie Petersen), f. 10 Juli 1888 i Kbhvn.
3. Comtesse **Charlotte Juliane Alexandrine**, f. 11 Marts 1884 paa Store Rugtved † 30 Maj 1928 paa Hørbylund; gift 31 Marts 1910 m. Proprietær Riis Lassen til Hørbylund, f. 17 Sept. 1880.
4. Greve **Alexander Vilhelm**, f. 16 Jan. 1886 paa Store Rugtved, fh. Secondlieutenant af Rytteriet.
5. Comtesse **Eleonore Sophie**, f. 28 Maj 1887 paa Store Rugtved † 14 Aug. 1920 i Kbhvn., Sygeplejerske.

6. Comtesse *Ingeborg Agathe*, f. 13 Nov. 1888 paa Store Rugtved † 5 Jan. 1922 i Hornbæk, Sygeplejerske.
7. Greve *Hans Aage*, f. 2 April 1890 paa Store Rugtved † 31 Aug. 1893 paa Stensbæk.

XI.

**Andreas Theodor Elis Greve Ahlefeldt Laurvigens Børn med
Christine Catharine Marie Muesous.**

1. Greve *Carl*, f. 10 Juni 1887 i Kbhvn., 1905 Student, 1911 Cand. jur., 1912 Ass. i Finansministeriet, 1914 Overretssagfører, 1918 Direktør for Assuranceforeningen Skuld, 1922—23 Formand for den danske Turistforening og Turistforeningen for Danmark, 1925 tillige Direktør for Danske Rederes Retsværn, Repræsentant i Danmark for Nordisk Skibsrederforening samt engelske og amerikanske Rederforeninger, Redaktør af den internationale Domssamling i »The Scandinavian Shipping Gazette» og »Dansk Søfartstidende», Medlem af Kommissionen angaaende de nordsjællandske Statsskove og Dyrehaven, Medlem af Documentary Council Standing Revision Committee under Baltic and International Maritime Conference. Gift 3 Juni 1916 i Ordrup m. Agnete Vedel (Forældre: Underdirektør ved Orlogsværftet Helge Vedel og Charlotte Braem), f. 8 Jan. 1896 i Kbhvn. — Børn: Tiende Slægtled XII.
2. Comtesse *Elisabeth*, f. 11 Dec. 1888 i Kbhvn., gift 31 Aug. 1919 i Rungsted m. Rittergutsbesitzer Georg Thomas Blohm til Viecheln ved Gnoien.
3. Comtesse *Christine*, f. 29 Aug. 1903 i Kbhvn., Konventualinde i Qisselfeldt adelige Kloster.

XII.

**Carl Christian Greve Ahlefeldt Laurvigens Børn med Hulda
Henriette Bech.**

1. Greve *Niels Carl*, f. 27 Nov. 1883 paa Carlseje † 13 Aug. 1907.
2. Greve *Hakon William*, f. 18 Nov. 1885 paa Carlseje, Forpagter af Nygaard ved Lohals; gift 1906 m. Lykke Marie Charlotte Comtesse Ahlefeldt-Laurvigen. — Børn: Tiende Slægtled XIII.
3. Greve *Frederik*, f. 30 Nov. 1887 paa Vestergaard. Forpagter af Tryggelevgaard ved Humble; gift 6 Marts 1923 paa Øllingsø m. *Guðrun* Dorthea Wilhjelm (Forældre: Hofjægermester Laurits Gerhard Pasting Wilhjelm til Øllingsø og Ingeborg Muus) f. 8 Sept. 1896 paa Øllingsø. — Børn: Tiende Slægtled XIV.
4. Comtesse *Ursula* Laura Henriette, f. 26 April 1901 paa Vestergaard. (Vallø.)

Niende Slægtled.

I.

Christian Johan Frederik Lensgreve Ahlefeldt Laurvigs Børn med Johanne Ida Birgitte Augusta Baronesse Wedell-Wedellsborg.

1. Lensgreve Frederik (*Prits*) Ludvig Vilhelm til Grevskabet Langeland og Substitutionen for Grevskabet Laurvig, Stamhusene Ahlefeldt og Lundsgaard samt Billundgaard ved Vojens, f. 14 Juni 1870 paa Brolykke, 1890 Student fra Roskilde Skole, 1896 Cand. mag., 1897 Volontør i Udenrigsministeriet, og fung. Legationssekretær i Paris, s. A.—1898 Attaché i Rom, 1898 I.K.5., 1899 konst. Legationssekretær i Stockholm, 1902 Afsked fra udenrigsk Tjeneste, s. A. P.Chr.3., 1906 Hofjægermester, 1913 R^o, 1928 Kammerherre, Direktør for Kjørteminde Sparekasse, Repræsentant i Nationalbanken, Medlem af Centralkomiteen for den sønderjydske Fond, Næstformand i Roskildensersamfundet, historisk Forfatter (*Elise Ahlefeldts Historie* (1923), *Prins Carls Rejse* (1925), *Christian VI's Datter* (1926), *Generalen I—II* (1927—28)).
2. Greve *Preben Ferdinand*, f. 27 Okt. 1872 paa Brolykke, 1890 Student fra Roskilde, 1897 Cand. jur., 1901 Konsulatssekretær i Hull og 1902 i New York, 1904 udsendt Vicekonsul i Hull, 1907 tjenstgørende i Udenrigsministeriet, 1907 R^o, 1908 Legationssekretær i Peking, 1909 Chin.D.D.2.², 1912 Ministerresident med Titel af Gesandt i Peking og Tokio s. A. J.O.S.1. R.St.Stan.1., Chin.O.H.1.; 1917 D.M., 1919 S.N.1., 1920 Gesandt i Warschau, 1920 N. St.O.1., 1921 Gesandt i London, 1922 Po.P.R.1. og K.² 1927 K.¹ Gift 12 Sept. 1899 i Kbhvn. m. *Mary Emilie Baronesse von Gohr* (Forældre: Viceadmiral, kejserlig russisk Statsraad og Generalkonsul i Kbhvn. Oscar Frederich Baron von Gohr og Marie Emilie van der Fours), f. 11 Okt. 1871 i Nicolajew. — Børn: Tiende Slægtled I.
3. Greve *Hans Benedict* til Hjørtholm (1916), Juulskov (1918—26) og Ulriksholm med Ørnfeldt (1926), f. 12 April 1883 i Wiesbaden; gift 22 Marts 1906 i Kbhvn. m. Karine Lucie Sophy Caroline Scavenius (Forældre: Kammerherre Carl Sophus Scavenius til Klintholm og Annie Julie Emely Oustave Castonier), f. 22 Aug. 1882 paa Klintholm. — Børn: Tiende Slægtled II.

II.

Kammerherre Sigismund Ludvig Greve Ahlefeldt Laurvigs Børn med Polly Caroline Charlotte Amalie Comtesse Krag-Juel-Vind-Frijs.

1. Greve *Frederik Julius* til Vinderslevholm (1920), f. 3 Juli 1869 paa Ulstrup; 1891 Secondlieutenant i Gardehusarerne, 1896—97 Attaché, 1897—99 i i Stockholm, 1897 Pr.Kr.4., 1899 S.V.3.¹, 1902—17 Forpagter af Ulstrup, 1908 Hofjægermester, deltog i det 1912 udsendte Gesandtskab

- til Notifikationen af Kong Frederik VIII.s Død, s. A. N.O. N.3., L.E.Kr.3. og B.L.II.3., 1914 N.O.H.3.; gift 27 Sept. 1900 i Kbhvn. m. Emma Gelrica van Cappelle (Forældre: Herman Hendrik van Cappelle og Marie Jeanette Klis), f. 1 Marts 1875 i Arnheim. — Børn: Tiende Slægtled III.
2. Comtesse Sophie, f. 27 April 1870 paa Tranekjær † 28 s. M.

III.

Kammerherre Julius Ludvig Greve Ahlefeldt-Laurvig-Billes Børn med Camille Jessie Baronesse Bille-Brahe.

1. Comtesse Camilla Jessie Agnete, f. 1 Sept. 1876 paa Skovsbo, gift 29 Juli 1898 paa Egeskov m. Hofjægmester Knud Bille Ludvig Alfred Sophus Greve Brockenhus-Schack, f. 10 Dec. 1869 † 1 Nov. 1927 i Kbhvn. (skilt).
2. Comtesse Jessie, f. 3 Sept. 1878 paa Egeskov † 18 Okt. s. A.
3. Greve Frederik Preben til det tidl. Stamhus Egeskov (1919) og Fjellebro, f. 30 Sept. 1880 paa Skovsbo, 1901 Student (Birkerød), Hofjægmester, Præsident for Forende Danske Motorejere, Næstformand i Sydfyenske Dampskibsselskab; gift 15 Marts 1904 paa Hvedholm m. Eleonora Sophie Comtesse Bille-Brahe-Selby (Forældre: Kammerherre Greve Preben Bille-Brahe-Selby til Grevskabet Brahesminde og Antoinette Beate Augusta Comtesse Rantzau), f. 12 Sept. 1880 paa Hvedholm. — Børn: Tiende Slægtled IV.

IV.

Kammerherre Frederik Ludvig Vilhelm Greve Ahlefeldt-Laurvig-Lehns Børn med Anna Christiane Adelheid Baronesse Rosenørn-Lehn.

1. Greve Christian Erik Julius Ahlefeldt-Laurvig-Lehn til Hvidkilde (det tidl. Baroni Lehn), f. 6 Sept. 1878 paa Kjærsgaard, 1904 Forstkandidat, 1909 Medlem af Egense Sogneraad, 1911 Hofjægmester, 1913 Formand for Jagtretens Afløsning i Svendborg Amt, 1920 Formand for Faaborg-Svendborg Banens Bestyrelse og Medlem af sydfyenske Jernbaners Repræsentantskab, s. A. R°, 1926 Medlem af Fredningsnævnet for Svendborg Amt; gift 6 Juni 1906 paa Biskopstorp m. Sophie Magdalene (Lenna) Baronesse Reedtz-Thott (Forældre: Kammerherre, Ritmester Frederik Axel Ludvig August Baron Reedtz-Thott til Biskopstorp og Sophie Magdalene Pauline Baronesse Berner-Schilden-Holsten), f. 6 Sept. 1884 paa Biskopstorp. — Børn: Tiende Slægtled V.
2. Greve Erik Otto Sigismund, f. 3 Aug. 1880 paa Kjærsgaard, 1904 Premierlieutenant, 1916 Ritmester og Eskadronschef ved Gardehusarreg., 1908 F.Æ.L.5., 1912 S.Sv.3²., gift 20 Juli 1907 paa Ourupgaard m. Fritze Pepina Tesdorpf (Forældre: Kammerherre, Hofjægmester

- Frederik Tesdorff til Ourupgaard og Sophie Tutein), f. 23 Okt. 1885 paa Ourupgaard. — Børn: Tiende Slægtled VI.
3. Greve **Frederik Ludvig Vilhelm**, f. 28 Juni 1882 paa Kjærsgaard † 19 Juli 1887 paa Middelfart Sygehus.
 4. Greve **Julius** til Kjærsgaard, f. 16 Aug. 1889 paa Kjærsgaard, 1910 Student fra Ordrup Skole; gift 3 Febr. 1917 i Aarup m. **Edele Sophie Charlotte Elisabeth Cederfeld de Simonsen** (Forældre: Kammerherre Hans Christian Cederfeld de Simonsen til Erholm og Søndergaard og Jenny Sophie Caroline Andrea Treschow), f. 25 Juni 1893 i Kbhvn. — Børn: Tiende Slægtled VII.

V.

**Udenrigsminister, Gesandt Carl William Greve Ahlefeldt Laurvig
Børn med Elisabeth Comtesse Dannekiold Samsøe.**

1. Comtesse **Mathilde Wanda Elisabeth**, f. 16 Aug. 1888 paa Tranekjær; gift 4 Juni 1915 paa Eriksholm m. Amtsforvalter, Cand. jur. Waldemar von Haffner, f. 16 April 1872.
2. Comtesse **Elisabeth**, f. 31 Juli 1889 i Paris; gift 29 Okt. 1920 paa Eriksholm m. Gesandt det det storbritanniske Hof, Kammerherre, Cand. jur. Henrik Grevenkop-Castenskiold, f. 28 Aug. 1862 paa Hørbygaard † 28 Aug. 1921 i London (g. 1^o 26 Febr. 1910 m. Anne Margrethe (Daisy) Comtesse Krag-Juel-Vind-Frijs, f. 11 Sept. 1888 † 12 Jan. 1917).
3. Greve **Kai Frederik Sophus** til Lindholt ved Mørkøv (1924), f. 16 Okt. 1890 i Paris; 1910 Student, (Herlufsholm), 1917 Cand. jur., s. A. Volontør og 1918 konst. Ass. i Udenrigsministeriet, 1917 S.V.3.1, 1918 Ø.r.K.2., 1919 Konsulatssekretær i London, s. A. konst. Vicekonsul smst., T.r.H.M.2., 1920 Sekretær hos Udenrigsministeren og kgl. Legationssekretær i Christiania, s. A. Pr.r.K.3., 1921—23 Legationssekretær i Bryssel, 1923 B.L.4., 1926 Afsked og R^o, 1928 Hofjægermester; gift 16 Okt. 1920 i Kbhvn. m. **Astrid Ingeborg Margrethe From Holm** (Forældre: Generalkonsul Christian Holm og Ingeborg Mamsen), f. 16 Okt. 1902 i Kbhvn. — Søn: Tiende Slægtled VIII.
4. Greve **Christian William Benedict** (Bent), f. 15 April 1896 i London; Cand. polit.

VI.

**Emil Greve Ahlefeldt Laurvig Børn med Varvara Pavlinovna
Clementinovna Sophin.**

1. Comtesse **Marie**, f. 29 Aug. 1880 i St. Petersburg † 26 Marts 1894 smst.
2. Greve **Wladimir**, f. 22 Sept. 1882 i Irkutsk † Marts 1911 i Sebartopol, russisk Marinelieutenant; gift 21 Juni 1905 m. Marie von Wising, f. 25 Marts 1883. [Oatschina.] — Børn: Tiende Slægtled IX.

von Ahlefeldt.

3. Greve George, f. 15 Nov. 1884 i St. Petersborg [Gat-schina.]
4. Comtesse Olga, f. 1 Marts 1886 i St. Petersborg † 27 Juni 1887 i Lachta.
5. Greve Nicolai, f. 2 Maj 1888 i Lachta † 20 Dec. 1892 i St. Petersborg.

VII.

Frederik Greve Ahlefeldt Laurvige Børn med Emmy Hillerup.

1. Comtesse Else, f. 15 April 1898 paa Bellinge, gift 4 Dec. 1926 i S. Kirkeby m. Reservelæge, Dr. med. Holger Rosen Haxthausen, f. 30 Okt. 1892.
2. Comtesse Inge, f. 12 Okt. 1899 paa Bellinge. (Vallø.)
3. Comtesse Aase, f. 17 Febr. 1902 paa Bellinge, 1923 Student. (Vallø.)
4. Greve Vilhelm Frederik, f. 12 Dec. 1904 paa Bellinge † 3 Sept. 1928 Dabce Station, Rylstone ved Sydney i Australien.

VIII.

Frederik Wilhelm Greve Ahlefeldt Laurvige Børn med Tota Alvide Neergaard.

1. Comtesse Anna Henriette Elisabeth, f. 18 Aug. 1893 i Kbhvn. (Vallø.)
2. Greve Carl Frederik Wilhelm, f. 13 Jan. 1896 i Aarhus; gift 28 Maj 1925 m. Karen Margrethe Dinesen (Forældre: Postmester Axel Jacob Neergaard Dinesen og Olga Elise Harpøth), f. 8 Juli 1898 i Skive. — Søn: Tiende Slægtled X.
3. Greve Hans Benedict, f. 24 Maj 1897. Landbrugskandidat.

IX.

Toldkontrollør Christian Emil Greve Ahlefeldt Laurvigens Børn med Merry Emilie Stegs.

1. Comtesse Elsa Karin, f. 27 Aug. 1901 i Silkeborg; gift 25 Sept. 1921 i Sønderborg m. Købmand i Nordborg Peter Clausen, f. 2 Marts 1897 † 23 Aug. 1925.
2. Greve Emil Frederik Ferdinand Heinrich, f. 6 Dec. 1902 i Silkeborg; Bankassistent i Sønderborg.
3. Greve Cai Christian Anker, f. 10 Marts 1908 i Aarhus † 28 Juli s. A. smst.

X.

Kaptajn Johan Adolph Greve Ahlefeldt Laurvigens Børn med Agnes Marie Lorenzen.

1. Greve Carl Christian Ulrik, f. 1 Sept. 1894 paa Tveden; Ingeniør i Sæby.
2. Comtesse Edith Charlotte Constance, f. 14 Okt. 1897 paa Tveden; gift 23 Juli 1920 i Albæk m. Proprietær Ejnar Stampe Munck til Kringelhede ved Præstbro, f. 26 Nov. 1889 paa Nygaard ved Grenaa.

XI.

Jakob Greve Ahlefeldt Laurvigens Børn med Hulda Falster.

1. Comtesse *Erna*, f. 28 Sept. 1902 paa Seiniusgaarden † 15 Marts 1921 i Vordingborg.
2. Greve *Gunnar* Preben, f. 26 Sept. 1903 paa Aagesholm, Inspektør i Nova Scotia, Canada.

XII.

Overretsaagfører Carl Greve Ahlefeldt Laurvigs Børn med Agnete Vedel.

1. Comtesse *Elise Marie*, f. 5 April 1917 paa Frederiksberg. (Roskilde.)
2. Comtesse *Margrethe*, f. 16 Sept. 1918 i Rungsted. (Roskilde.)
3. Greve *Hans Ditlev* Theodor Benedict, f. 31 Aug. 1919 i Rungsted.
4. Greve *Helge* Benedict, f. 6 April 1921 i Rungsted.
5. Comtesse *Aagot Agnete* Christine Charlotte, f. 19 Sept. 1922 i Rungsted. (Roskilde.)
6. Comtesse *Mariann*e, f. 24 Marts 1926 i Rungsted. (Roskilde.)

XIII.

Hakon William Greve Ahlefeldt Laurvigens Børn med Lykke Marie Charlotte Comtesse Ahlefeldt-Laurvigen.

1. Greve *Hugo* Hakon William, f. 29 Marts 1907 i Kbhvn. † 5 Maj 1908 paa Skovgaard.
2. Greve *Niels Holger*, f. 11 Maj 1908 paa Skovgaard.
3. Greve *Erik Henry*, f. 24 Juli 1909 paa Skovgaard † 27 Febr. 1910 paa Ringe Sygehus.
4. Comtesse *Henriette* Elise Margrethe, f. 5 Okt. 1912 paa Skovgaard. (Vallo.)
5. Greve *Poul Christian*, f. 18 Febr. 1915 paa Skovgaard † 25 April 1916 i Kværndrup.
6. Comtesse *Agnete* Caroline Mathilde, f. 4 Juli 1918 paa Nygaard.
7. Comtesse *Ingrid Elisabeth*, f. 21 Febr. 1922 paa Blegholm.

XIV.

Frederik Greve Ahlefeldt Laurvigens Søn med Gudrun Dorothea Wilhjelms.

1. Greve *Christian* Preben Lauritz, f. 31 Jan. 1924 paa Tryggelevgaard.
2. Comtesse *Alette* Ingeborg Henriette, f. 31 Aug. 1925 paa Tryggelevgaard.

Tiende Slægtled.

I.

**Gesandt Proben Ferdinand Greve Ahlefeldt Laurvigs Børn
Mary Emilie Baronesse von Gohr.**

1. Comtesse *Ingegerd Johanne Marie Henriette*, f. 17 Okt. 1900 i Kbhvn.; gift 19 Dec. 1921 m. Vincislav Greve Dambski. (Ægteskabet annulleret).
2. Greve *Mogens*, f. 12 Febr. 1902 i Hornsea † s. M.
3. Greve *Christian*, f. 12 Febr. 1902 (Tvilling) † s. M.
4. Greve *Kai Benedikt*, f. 12 Febr. 1903 i Kbhvn., Kor-
netelev af Livgarden, 1921 Student fra Stenhus Skole.

II.

**Hans Benedict Greve Ahlefeldt Laurvigs Børn med Karine
Lucie Sophy Caroline Scavenius.**

1. Comtesse *Thyra Johanne Annie*, f. 10 Okt. 1907
paa Brolykke. (Vallø.)
2. Greve *Christian Carl*, f. 9 Aug. 1909 paa Hjort-
holm, Landvæsenselev.
3. Greve *Ditlev*, f. 17 Juni 1916 paa Hjortholm.

III.

**Hofjægermester Frederik Julius Greve Ahlefeldt Laurvigs Børn med
Emma Gelrica van Cappelle.**

1. Comtesse *Ingeborg Polly Maria*, f. 6 Sept. 1901
paa Ulstrup, gift 12 Maj 1928 m. Ove Axel Pauls, f. 1
Marts 1893.
2. Comtesse *Lucie Benedicte Hellegonda*, f. 10 Marts 1906
paa Ulstrup. (Vallø.)
3. Comtesse *Emma Thusnelda Frederikke*, f. 25 Okt. 1908
paa Ulstrup. (Vallø.)

IV.

**Hofjægermester Frederik Proben Greve Ahlefeldt-Laurvig-Billes Søn
med Eleonore Sophie Comtesse Bille-Brahe-Selby.**

Greve Preben Julius *Gregers*, f. 15 Febr. 1905
paa Skovsbo.

V.

**Hofjægermester Christian Erik Julius Greve Ahlefeldt-Laurvig-Lehns
Børn med Sophie Magdalene Pauline Baronesse Reedtz Thott.**

1. Comtesse *Anna Sophie*, f. 10 Sept. paa Lehnkov.
2. Greve *Frederik Ludvig Vilhelm*, f. 16 Sept.
1908 paa Lehnkov.
3. Greve *Axel*, f. 14 Aug. 1910 paa Hvidkilde.
4. Greve *Lennart*, f. 4 Maj 1916 paa Hvidkilde.

VI.

**Ritmester Erik Otto Sigismund Greve Ahlefeldt Laurvige Børn
med Fritze Papina Tøsdorph.**

1. Greve C l a u s, f. 2 Sept. 1909 i Kbhvn.
2. Greve U l r i k, f. 6 Aug. 1913 i Kbhvn.
3. Comtesse I r e n e, f. 17 Jan. 1918 i Kbhvn.
4. Comtesse D r u d e, f. 14 Okt. 1920 i Kbhvn.

VII.

**Julius Greve Ahlefeldt Laurvige Børn med Edle Charlotta Sophie
Elisabeth Cederfeld de Simonsen.**

1. Greve M o g e n s, f. 26 Jan. 1918 paa Kjærsgaard.
2. Greve J o h a n B e n e d i c t, f. 14 Juli 1919 † 28 Jan.
1920 paa Kjærsgaard.
3. Comtesse B e k e, f. 23 Sept. 1921 paa Kjærsgaard.
4. Comtesse H e l l e, f. 4 Febr. 1923 paa Kjærsgaard.

VIII.

**Kai Frederik Sophus Greve Ahlefeldt Laurvige Søn med Astrid
Ingeborg Margrethe From Holm.**

Greve J ø r g e n W i l l i a m, f. 29 Nov. 1924.

IX.

Wladimir Greve Ahlefeldt Laurvigens Børn med Marie von Wisling.

1. Greve M i c h e l, f. 24 Marts 1906.
2. Comtesse A r i a d n e, f. 14 Maj 1908.

X.

**Carl Frederik Wilhelm Greve Ahlefeldt Laurvige Søn med
Karen Margrethe Dinesen.**

Greve P r e b e n W i l l y H a n s B e n e d i c t, f. 7 Maj
1926 i Kbhvn.



Sophie Amalie Moth, Grevinde af Samsøe.

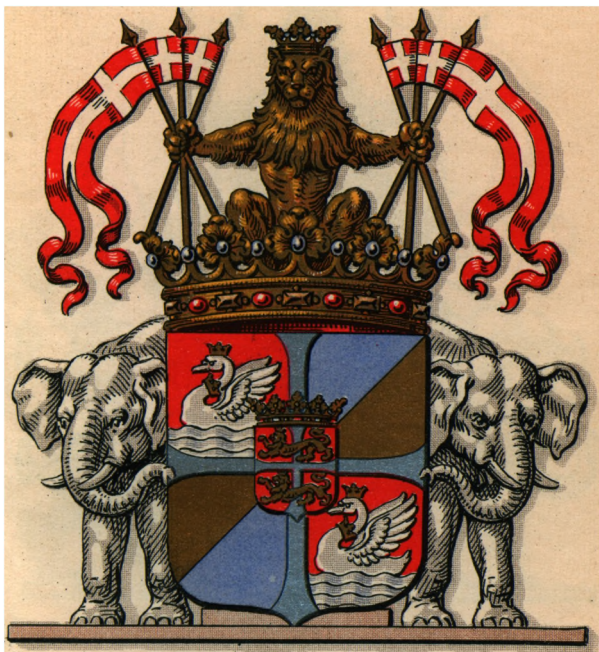

Gyldenløve, Greve af Samsøe.

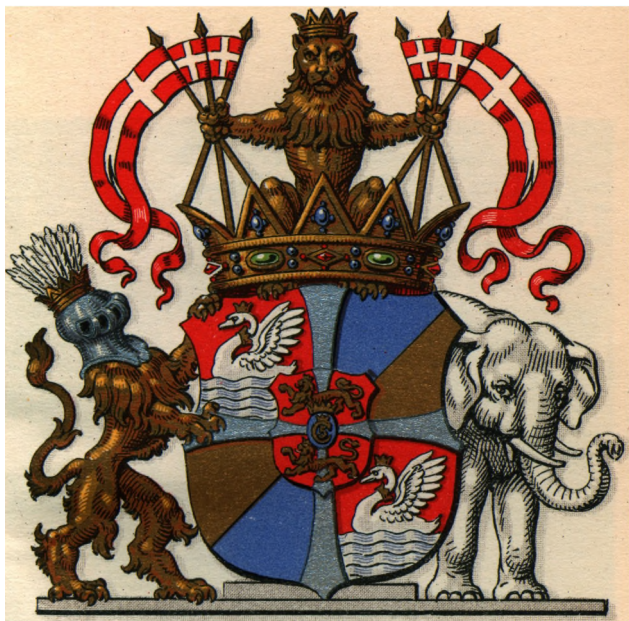

Greve Danneskiold-Samsøe.

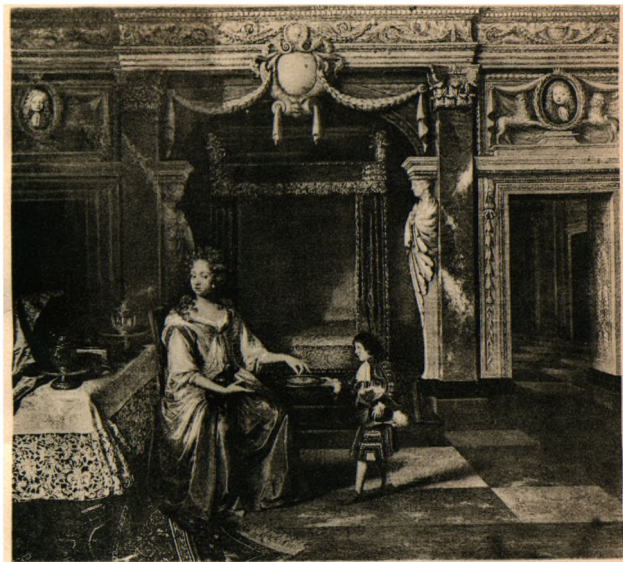

Honoratius Paulijn pinx.

**FRU SOPHIE AMALIE MOTH, GREVINDE AF SAMSØE
1654—1719**



efter Hyacinthe Rigaud

GENERAL-FELTMARSKAL-LIEUTENANT OVERKAMMERIERRE
CHRISTIAN GYLDENLØVE GREVE AF SAMSØE
TIL BARONIERNE LINDENBORG OG HØEGHOLM
1674—1703



formentl. Benoit Coffre pinx.

FRU DORTE KRAG »HENDES HØYE NAADE«
GIFT MED GREVE CHRISTIAN GYLDENLØVE
1675—1754



Hyacinthe Rigaud pinx.

GENERAL-ADMIRAL OVERKAMMERHERRE
ULRIK CHRISTIAN GYLDENLØVE GREVE AF SAMSØ
1678—1719



I. S. du Wahl pinx.

KAMMERIERRE CHRISTIAN LENSGREVE DANNESKIOLD-SAMSOE
TIL GREVSKABET SAMSOE OG BARONIERNE LINDENBORG
OG HØEGHOLM
1702—1728



CONRADINE CHRISTINE LENSGREVINDE DANNESKIOLD-SAMSØE
FOOT COMTESSE FRIJS-FRIJSENBORG
1699—1723



CHRISTINE CATHARINE LENSGREVINDE DANNESKIOLD-SAMSOE
FODT VON HOLSTEIN GIFT MED LENSGREVE CHRISTIAN
1709–1795



efter C. G. Pilo

GENERAL-ADMIRAL-LIEUTENANT OVERHOFMESTER
FREDERIK GREVE DANNESKIOLD-SAMSOE
TIL BARONIET MARSELISBORG
1703-1770



Peter Als pinx.

GEHEIMEKONFERENSRAAD OBERSTLIEUTENANT AF KAV. OVERDIREKTØR
FOR GISSSELFELD KLOSTER GENERALPOSTDIREKTØR FREDERIK CHISTIAN
LENSGREVE DANNESKIOLD-SAMSØE TIL GREVSKABERNE SAMSØE OG
LØVENHOLM OG BARONIERNE LINDENBORG OG HØEGHOLM
1722—1778



A. Brünnich pinx.

NICOLINE LENS GREVINDE DANNESKIOLD-SAMSØE
FØDT ROSENKRANTZ
1721—1771



FREDRIKKE LOUISE LENS GREVINDE DANNESKIOLD-SAMSOE
FODT VON KLEIST GIFT MED LENS GREVE FREDERIK CHRISTIAN
1747—1814



Kratzenstein Stub pinx.

GEHEIMEKONFERENSRAAD AMTMAND OVERDIREKTØR FOR GISSELFELD
KLOSTER CHRISTIAN CONRAD SOPHUS LENSGREVE DANNESKIOLD-SAMSØE
TIL GREVSKABET SAMSØE, HOLMEGAARD, NÆSBYHOLM,
BAVELSE, RAUNSTRUP OG NORDFELD
1774—1823



Grøper pink.

JOHANNE HENRIETTE VALENTINE
LENSGREVINDE DANNESKIOLD-SAMSØE FODT KAAS
1776—1843



Aug. Schiøtt pinx.

FREDERIK CHRISTIAN LENSGREVE DANNESKIOLD-SAMSØE
TIL GREVSKABET SAMSØE, OVERDIREKTØR FOR GISSEFELD KLOSTER
1798—1869



H. Chr. Jensen pinx.

OVERSKÆNK, GEHEIMEKONFERENSRAAD, HOEJÆGERMESTER,
OVERDIREKTØR FOR GISELFELD KLOSTER, CAND. JUR.
CHRISTIAN CONRAD SOPHIUS LENSGREVE DANNESKIOLD-SAMSOE
TIL GREVSKABET SAMSOE, HOLMEGAARD OG EENRUM
1800—1886



N. P. Holbech pinx.

ELISABETH LENS GREVINDE DANNE SKIOLD-SAM SØE
FODT LADY BRU DENELL-BRU CE
1807-1847



H. Chr. Jensen pinx.

ANNA LOUISE AMALIE ØLLEGAARD LENS GREVINDE
DANNESKIOLD-SAMSØE FØDT VON ZYFFEN,
GIFT MED LENS GREVE CHRISTIAN CONRAD SOPHIUS
1818—1903



J. Roed pinx.

GENERALPOSTDIREKTØR, ORDENSKANSLER
OTTO SOPHUS GREVE DANNEKIOLD-SAMSØE
TIL NORDFELD, AALEBÆKGAARD OG KLOSTERSKOV
1804—1894



Otto Bache pinx.

**HOFJÆGERMESTER, ORDENSKANSLER, OVERDIREKTØR FOR GISSEFELD KLOSTER
CHRISTIAN FREDERIK LENS GREVE DANNESKIOLD-SAMSØE
TIL GREVSKABET SAMSØE
1838—1914**



sign. Gustav Vermehren, Kopi efter Carl Bloch.

EMILIE HENRIETTE DAGMAR LENSGREVINDE DANNESKIOLD-SAMSØE
FØDT COMTESSE KRAG-JUEL-VIND-FRIJS
1848—1897



HOFJÆGERMESTER
CHRISTIAN AUGUST FREDERIK SOPHUS CHARLES GEORGE ERNEST
GREVE DANNESKIOLD-SAMSØE
TIL HOLMEGAARD OG EENRUM
1840—1908



**HOFJÆGERMESTER, HOFCHEF,
CHEF FOR DET KONGELIGE THEATER OG KAPEL CAND. POLIT.
CHRISTIAN CONRAD SOPHUS GREVE DANNESKIOLD-SAMSØE
TIL NORDFELD, AALEBÆKGAARD OG KLOSTERSKOV
1836—1908**



HOFJÆGERMESTER, LANDSTINGSMAND
FREDERIK VILHELM STEEN GREVE DANNESKIOLD-SAMSØE
TIL ULRIKSHOLM, ØRNFELDT OG RYDHAVE
1837–1895



HOFJÆGERMESTER, PREMIERLIEUTENANT I LIVGARDEN
OTTO LUDVIG AUGUST BALTHAZAR GREVE DANNESKIOLD-SAMSØE
1841–1896



CAND. POLIT. CHRISTIAN SOPHUS GREVE DANNESKIOLD-SAMSOE
1845–1875

Danneskiold-Samsøe.

Sophie Amalie Moth, Grevinde til Samsøe, der i sin Forbindelse med Kong Christian V gennem deres Søn Feltmarskallieutenant, Overkammerherre Christian Gyldenløve blev Stammoder til de nulevende Grever Danneskiold-Samsøe, tilhører en allerede i Midten af det 16. Aarhundrede i Sønderjylland forekommende Slægt, der endnu lever i Navnet i Descendensen efter Grevinde Moths Søstersøn, den 1698 adlede Amtmand i Sorø Poul (Hals) Moth.

Den første kendte Mand af Navnet Moth, **Mathias Moth**, siges at have tjent længe ved Hertug Adolf af Gottorps Hof og boet paa Svavested, hvor han ægtede Datteren af en derboende Mand ved Navn Godske; med hende, der døde 17 Febr. 1595 i Flensborg, havde han Sønnen:

Povl Moth, Kirurg i Flensborg, gift m. Margrethe Schrøder † 9 Marts 1597, der fødte ham Sønnen:

Mathias Moth, der var Livlæge hos Kejser Rudolf, maatte forlade Wien for sin Tros Skyld og bosatte sig i sin Fødeby som Læge; gift 30 Sept. 1599 m. Ingeborg Jørgensdatter fra Rendsborg, hvis Søn var:

Povl Moth, f. 3 Sept. 1600 i Flensborg † 6 Maj 1670 i Kbhvn., Dr. med., Livkirurg (1651) og senere Livlæge hos Kong Christian V; gift 1 Marts 1641 m. Ida Burenees (Forældre: Borgmester i Kiel Rudolph Burenees og Ida Rothfelsen), f. 1 Dec. 1624 † 25 Sept. 1689. — Deres Børn var:

1. **Rudolph**, f. Jan. 1642 † 16 Nov. 1675, Dr. theol., Præst ved Odense St. Knuds Kirke, Stiftsprovst og Vicebiskop.
2. **Ida Christine**, f. 26 Aug. 1644 i Kiel † 15 Juli 1689 i Viborg; gift 30 Juli 1661 m. Biskop i Viborg, Dr. theol. Søren Glud, f. 30 April 1621 † 25 Febr. 1693 (fik 1679 Vaabenbrev).
3. **Beate Ingeborg**, f. 23 Jan. 1646 i Kiel † 23 Okt. 1697; gift 1^o 7 Juni 1666 m. Sognepræst i Farslev, Provst Jens Andersen Hals † 1675, begr. 8 Nov.; 2^o 15 Febr. 1677 m. Kancelliraad Frederik Mecklenburg † 23 Juni 1684; 3^o 13 Dec. 1686 m. Landsdommer, Etatsraad Holger Parsberg til Eskjær, f. 31 Aug. 1636 † 3 Maj 1692.
4. **Mathias**, f. 27 Marts 1649 (tidligere Angivelser urigtige) † 19 Marts 1719, Oversekretær i danske Kancelli

- (1688—99), Meddirektør for Postamtet (1688—90) og Ene-direktør (—1699), Geheimeraad og hvid Ridder, fortjent som Beskytter af Videnskaben og Forfatter af den store, 60 Foliobind i Manuskript omfattende danske Ordbog. Han og hans Sødskende fik 20 Marts 1673 Vaabenbrev.
5. Elisabeth Margrethe, f. Sept. 1652 † efter 1690; gift 1665 m. Generalproviantkommissær Nikolaus Hansen Bennik til Husumgaard og Hjermelevgaard, rømte fra Landet † 1675 i Wolffenbüttel.
 6. Sophie Amalie, f. 28 Marts 1654 (tidligere Angivelser urigtige).

Kong Christian V's Forbindelse med den 16-aarige Sophie Amalie Moth, »venustissima virgo«, gaar tilbage i Tiden til umiddelbart efter hans Tronbestigelse, 9 Febr. 1670. Hans første Undervisning som Dreng havde været betroet hendes Fader, der kort efter at have staaet ved Kong Frederik III's Dødsleje 6 Maj s. A. afgik ved Døden. Forholdet begunstige-des fra første Færd af den ærgerrige Moder, der lige til sin Død var yndet af Kongen, som i hendes sidste Leveaar gav hende Rang med Geheimeraadinder. Derimod siges Sophie Moths tidligt afdøde Broder Rudolph at have modsat sig Forbindelsen. Efter Faderens Død boede hun i Søsteren Else Margrethe Benniks Gaard bag Boldhuset og her fødte hun, der 25 Sept. 1672 fik Bevilling paa at være sin egen Værge, sit første Barn Christiane. 1674 købte hun af Overjæger-mester V. J. von Hahn Sædegaarden Jomfruens Egede, der stedse siden var hendes kæreste Opholdssted, hvor hun ogsaa døde. Naar det, vistnok først af Suhm, er bleven gjort gældende, at Sophie Amalie Moth overtalte Kongen til at styrte Griffenfeldt (jvfr. de bekendte Strofer i C. Plougs Digt om Griffenfeldt), savner denne Paastand sikkert al Hjemmel, om han end maa antages i dette Forhold at have staaet paa Dronningens Side. Sophie Amalie Moth fik efter Griffenfeldts Fald ved kongeligt Gavebrev af 1 Juni 1676 tilskødet det for ham oprettede Grevskab Samsøe.

Ved Patent af 31 Dec. 1677 fik Fru Sophie Amalie Moth til Samsø og Egede Grevepatent, »saa fuldkommelig som hun af 4 Aner paa fædrene og mødrene Side født og baaren Grevinde var.« Vaaben: Skjoldet firdelt ved et indadbuert, smalt Sølv Kors, belagt med et grevekronet rødt Hjerteskjold, hvori en svømmende kronet hvid Svane med en Guld Krone skudt ned om Halsen (Grevskabet Samsø); 1. og 4. Felt: 2 over hinanden liggende kronede Guld Løver i Blaat; 2. og 3. Felt: 1 rødt Hjerte, paa hver Side ledsaget af 4 mindre, røde Hjerter, der følger Hovedfigurens Runding, i Guld, under et rødt Skjoldhoved, hvori en aaben Guld Krone. Paa Skjoldet, der staar i 2 med en blaa Sløjfe sammenbundne Palmegrene, en Grevekrone.

Samtidig udfærdigedes et Vaaben for Grevskabet Samsø, i Skjoldet en kronet hvid Svane med Guld Krone skudt ned om Halsen i Rødt; paa Skjoldet en Grevekrone.

Grevinde Moth, der efter alt at dømme forstod at holde godt Hus med de rundelige Deputater og andre Pengegaver, hun fik af Kongen, erhvervede ogsaa Jordegods i Holsten. I 1682 købte hun Schönweide ved Plöen, paa hvilket Gods først Hertug Christian Albrecht (4 Sept.) og derefter Kongen (28 Nov.) udstedte et Lensbrev for hende og hendes to Sønner. Samme Aar købte hun ogsaa Rixdorf, ligeledes ved Plöen; Kongen ses at have besøgt hende begge Steder.

Grevinde Moth opholdt sig i Hoffets Nærhed, men boede dog ofte paa sine Godser. Hendes Børn mødte ved Hofstederne, den ældste Søn Christian Gyldenløve blev den 2^{1/2} Aar ældre Kronprins Frederiks kæreste og uadskillelige Barn-domskammerat, og bevarede dennes Venskab til sin Død. Den 4 Febr. 1685 var Christian Gyldenløve og hans yngre Broder første Gang paa Slottet for at gøre deres Opvartning hos Dronningen, den anden Uge derefter deres Søster Christiane, der nu var 13 Aar gammel, ligesaa, og blev alle »vel imodtaget«.

I sit 24 Febr. 1692 oprettede Testamente bestemte Grevinde Moth, at med Nedarvningen af Grevskabet Samsøe skulde det have sit Forblivende ved Lensbrevet af 1677. Sin ældste Søn Christian tillagde hun den hende tilhørende Gaard bag Børsen mellem Storkansler Ahlefeldts Plads og Fred. v. Gabels Gaard samt Godserne Rixdorf og Schönweide, der, hvis Christian Gyldenløve døde uden Livsarvinger, skulde overgaa til hans Broder Ulrik Christian og nedarves i hans Descendens, efter Primogenituren i Mandsstammen og derefter paa Spindesiden. Ulrik Christian skulde have Jomfruens Egede samt 40,000 Rdlr., og Resten af hendes Midler deles mellem hendes Døtre. Hvis alle hendes Børn døde før hende uden Livsarvinger, skulde alle de Midler, hun efterlod sig, tilfalde Kongen og dennes Successorer i Regeringen.

Grevinde Moth døde 17 Jan. 1719 paa Jomfruens Egede; 14 Febr. førtes Liget til Kbhvn., hvor det nedsattes i Vor Frue Kirke, Kisten overførtes 1734 til St. Petri Kirkes Kapel.

Ved Patent af 1. Jan. 1679 erkendte og erklærede Kong Christian V »af sær kongelig Forsorg og allernaadigste Hjertelaug til Frue Sophie Amalie Moth, Grevinde til Samsøe, Frue til Egede, hendes Børn og Livsarvinger, fødte og ufødte, af Mand- og Kvindekøn, for sine naturlige Børn« og tillagde dem Navnet Gyldenløve samt et Vaaben, der beskrives saaledes:

Skjoldet firdelt ved et indadbuget smalt Sølv Kors, belagt med et med Gyldenløvernes Krone forsynet rødt Hjerteskjold, hvori 2 paa et udadbuget smalt Sølv Kors lagte, over hinanden gaaende, kronede Guld Løver; 1. og 4. Felt: en svømmende kronet hvid Svane med en Guld Krone skudt ned om Halsen i Rødt; 2. og 3. Felt: skraadelt fra Venstre henholdsvis af Blaåt og Guld og af Guld og Blaåt. Paa Skjoldet en med 5 større Palmetter og 4 tredelte Spidser forsynet

Krone, hvori sidder en Guld Løve, en Jace (Leopard), holdende i hver Forpote et Dannebrogssplitflag og 2 Dannebrogstandarter med hvide Kors. Skjoldholdere: 2 fremkommende hvide Elefanter.

Under 6 Jan. førnævnte Aar udstedtes Patenter paa samme Vaaben for Christian Oüldenlewe, Greve til Samsøe, Ulrich Christian Gyldenløve, Greve til Samsøe, Frøkenene Christiana, Sophia Christiana og Anna Christiana, Grevinder til Samsøe. Ved Patent af 4 Maj 1695 bestemte Kongen, at de i Patentet af 1679 nævnte Oüldenlewers Børn og Descendenter af Mand- og Kvindekøn maatte alene bruge Tilnavn af Grever og Grevinder af Danneskiold, og tillagdes dem et Vaaben, der beskrives saaledes:

Hovedskjoldet firdelt ved et indadbuget smalt Sølv Kors, belagt med et Midterskjold, hvori atter et kronet blaat ovalt Hjerteskjold med et kronet Guld Chiffer C. V.; Midterskjoldet: 2 over hinanden gaaende kronede Guld Løver, lagte paa et indad buet smalt Sølv Kors i Rødt, Hovedskjoldets 1. og 4. Felt: en svømmende kronet hvid Svane med en Guld Krone skudt ned om Halsen i Rødt; 2. og 3. Felt: skraadelt fra Venstre henholdsvis af Blaat og Guld og af Guld og Blaat. Paa Skjoldet en »antik» Krone, hvori sidder en kronet Guld Løve, en Jace (Leopard), holdende i hver Forpote et Dannebrogssplitflag og 2 Dannebrogstandarter. Skjoldholdere: en Guld Løve med en lukket Hjelm, forsynet med en »antik» Krone, hvoraf opstaar en Busk af 7 hvide Hejrefjer, og en fremkommende hvid Elefant.

Samtidig tillagdes de Gyldenløvers mandlige Descendenter Rang næst efter andre Geheimeraadere og Generallieutenanter, og de kvindelige, baade ugifte og gifte, Rang med Lensgrevinder. Denne Bestemmelse ændredes, da Greve Christian Conrad Sophus Danneskiold-Samsøe 1808 fik kgl. Bevilling for sig og Descendenter at opføres i Rangforordningen I. Klasse Nr. 13.

Det i Kongens Benaadningsbrev for Gyldenløverne udtalte Haab om, at deres Æt maatte blive »dygtige og kvalificerede til at gøre deres Fædreland al fornøjelig Tjeneste og forhverve sig derover et udødeligt Eftermæle«, tør vel siges at være gaaet i Opfyldelse.

Af Grevinde Moths to Sønner vandt Christian Gyldenløve, der af Samtiden enstemmigt berømmes for sine fremragende militære Kundskaber, sin Tapperhed i Felten og sit ridderlige Sindelag, et smukt Navn paa fremmede Valpladser som Chef for Regimentet »Royal Danois«, og uanset hans Byrd og særlige gunstige Betingelser for at hævde sig i første Række, er det ingen Overdrivelse, at der ved hans tidlige Død, da han havde deltaget i flere Slag og Træfninger, end han talte Aar, lagdes store Forhaabninger i Graven med ham. Ogsaa hans Broder Ulrik Christian Gyldenløve — begge Mænd af sjælden smuk ydre Frem-

toning — en Arv efter Moderen — døde ung, og har som Øverstbefalende over Flaaden i den store nordiske Krig og ved sine betydelige administrative Evner sat sig et udelst hædrende Minde. Af Christian Gyldenløves Sønner nød den ældste, Grev Christian Danneskiold-Samsøe, en ualmindelig omhyggelig, næsten lærd Uddannelse, der fik ham til at samle et paa Sjældenheder og Kostbarheder rigt Bibliotek paa 7500 Bind og 500 til Dels meget værdifulde Haandskrifter, hvilket, som Gram udtrykker sig, »gjorde en ung Herre, som kun blev lidt over 25 Aar og kun havde samlet i 4—5 Aar, ingen Vanære, men vidner om bon gout ikke mindre end om et vaste Dessein.« Den yngre Søn, General-Admiral-Lieutenant Greve Frederik Danneskiold-Samsøe, en stærk Personlighed, men af Naturen ilter og stridslysten, havde arvet Farbroderens administrative Begavelse og ledede Søforsvaret med uomtvistelig Dygtighed ved talrige Forbedringer, særlig paa Skibsbyggeriets Omraade, og ved Anlægget af den indtil den nyeste Tid benyttede Dok, saaledes at hans Navn stedse vil blive nævnt blandt de bedste i vor Marines Historie.

I hans, af 9 Børn eneste efterlevende Datter Frederikke Louise Charlotte (1737—1821) kan Slægten ogsaa paa Spindesiden opvise en Individualitet, præget af sjælden Karakterstyrke og fornemt Sindelag. Hun delte Faderens sidste tunge Aar i hans Exil i Aarhus sammen med hans Læge, Joh. Th. Holm (senere Geheimeraad Holmskiold, se D.A.A. XXXIX), der havde fulgt sin Velynder og faderlige Ven fra begges Sorøtid. Standshensyn fik Datteren til at resignere paa at blive Holms Hustru, og hendes Hjertesorg gav sig Udslag i, at hun efter Faderens Død brød med den Verden, i hvilken hun havde glimret ved sin Rang, skønne Skikkelse og livlige Aand. Hun betalte Faderens Gæld, solgte alle sine Ejendele og tingede sig i Kost hos Borgmester Bech i Kalundborg, fulgte med Husets Datter, da denne ægtede Kollegieputeret M. Lehmann, tog Del i Opdragelsen af Hjemmets Børneflokk, blandt hvilke Orla Lehmann, og døde i deres Hus i høj Alder, almindelig æret og afholdt.

Admiralens Brodersøn Schoutbynacht Grev Ulrik Adolf Danneskiold-Samsøe, der ligesom sin Fader døde ung, betegnes af den for sine skarpe Domme bekendte Klevenfeldt som »et noble Gemyt og en gracieux ung Herre, der synes at eje alle de Egenskaber, som kan zire hans Naissance, Alder og den Metier, som han haver embrasseret.«

Grev Frederik Christian Danneskiold-Samsøe overtog som Faderens Universalarving en betydelig Gæld, hvori store Kautionsforpligtelser. Som født Væрге var Farbroderen næppe den rette Mand, hvem gennemført streng Økonomi, skarpt Tilsyn med Godsfunktionærerne, af hvilke i det mindste én blev mere rig end naturligt var, og Arbejde med arvede og nye Kautionsforpligtelser ikke laa for.

Allerede som mindreaarig var Fred. Chr. opmærksom her-paa og uenig med Farbroderen angaaende hans Værgemaal, som Admiralen dog med Kong Frederik V som Opmand 31 Marts 1753 fik godkendt, da Kong Christian VI havde givet ham »Kvittering for rigtigt og velaflagt Værgemaalsregnskabs«. Istedetfor at udbetale Broderen Ulrik Adolph sin Mødrenearv, 23,500 Rdl., afhændede han til ham Grevskabet Løvenholm for Pantessummen, 30,000 Rdl. Ved Fru Dorte Krag's 3. Gemal, Geheimeraad Hans Adolph von Ahlefeldts Død led Fred. Chr. som Kreditor og Kautionsist for Faderen og eget Vedkommende et definitivt Tab paa 90,000 Rdl., for hvilke Boet ikke havde Dækning. Misvækst i Aarene 1755—1760 og genkommede Kvægpestepidemier giver Forklaring paa de Vanskeligheder, som medførte, at Grevskabet Løvenholm (se nedenfor) samt Baronierne Lindenborg og Høegholm, som Kongen havde skænket Grev Christian Gyldenløve henholdsvis 1688 og 1700, gik ud af Slægtens Besiddelse.

Grev Christian Conrad Sophus Danneskiold-Samsøe, hvis udmærkede Arbejde for Gisselfeld vil blive omtalt senere, styrede Grevskabet Samsøe efter de humaneste Grundsætninger, udfærdigede et nyt Hoverireglement til største Gavn for Bønderne, ophjalp trods de knappe Tider Skovene og forbedrede Havedyrkningen, samt anlagde (1823) den saakaldte »Danneskioldske Kanal« fra Bavelse til Næstved. Hans Hjem paa Gisselfeld berømmes enstemmigt af Samtidige, som Digterne Pram og Wilster, for dets patriarkalske Hygge og Gæstfrihed.

Endelig kan nævnes, at hans Søn Grev Christian Conrad Sophus Danneskiold-Samsøe af egne Midler stiftede et Legat paa 100,000 Kr. for Studerende.

Til Oplysning om Slægten Danneskiold-Samsøes Forhold til Rigernes Postvæsen og Oprettelsen af Styrelsen af Gisselfeld Kloster tjener følgende:

Postvæsenet, der blev betragtet som et kgl. Regale i Lighed med Øresundstolden, hvis Indtægter tilfaldt Partikulærkassen, havde siden 1653 været administreret af Generalpostmester P. v. Klingenberg og blev af denne afstaaet til Christian Gyldenløve eller rettere, som hans Søn Admiral P. Danneskiold-Samsøe skriver, til Grevinde Moth, mod at denne betalte Klingenberg en Sum af 12,000 Rdl., der var Renterne af hans paa 40,000 Rdl. lydende Fordring til Kongen. Under 8. Dec. s. A. »forærede og overdrog« Kongen Gyldenløve og hans Arvinger Generalpostmesterembedet, hvis Bestyrelse overlodes andre, fra 1695 til hans Morbroder Matthias Moth. 1703, 22 Sept., fik Arvingerne Stadfæstelse paa Bevillingen, dog med den Indskrænkning, at kun Christian Gyldenløves mandlige Descendenter maatte have Dircktion over »Nydelse af Postvæsenet«, men allerede 25 Sept. udstedte Fru Dorte Krag, »Hendes Høje Naade«, som hun benævntes, paa egne og Børnenes Vegne en Forpligt, at ville

afstaa det til Kongen efter 8 Aars Forløb, hvilket ogsaa skete i Hænhold til kgl. Reskript af 12 Okt. 1711 til Fru Dorte Krag mod en Udbetaling af de erlagte 12,000 Rdl., mod en i Hænhold til kgl. Reskript af 27 Febr. 1712 bevilget aarlig Refusion af 4000 Rdl. til Chr. Gyldenløves Enke og Børn, men som 1723 gik over til den ældste mandlige Descendent, Grev Christian Danneskiold-Samsøe og efter dennes Død 1728 til hans Søn Grev Frederik Christian, der dog Aaret efter af Hensyn til de ved Københavns Ildebrand 1728 paabudte økonomiske Indskrænkninger blev nedsat til det Halve, og i 1732 ganske ophævet mod at han blev forlenet med Grevskabet Løvenholm.

Christian Gyldenløve købte 1699 af Overkammerjunkeren A. L. Knuths Arvinger for 85,000 Rdlr. Hovedgaardene Gisselfeld og Assendrup (Skøde af 31 Juli), som han ved testamentariske Bestemmelser, dat. Dresden 19 Sept. 1701 og Verona 18 Sept. 1702 overdrog sin anden Gemalinde Dorte Krag til Juellund paa Livstid, hvorefter det skulde oprettes til Kloster for 16 danske og norske Jomfruer og den ældste Datter være Abbedisse for samme. Hvis Enken giftede sig paany, skulde Broderen Ulrik Christian og nærmeste Slægtninge paase, at der ikke blev paaført Godset mere Gæld end Revenuerne kunde udrede, og Enken ikke være beføjet til at stifte Gæld paa det. Ved Salget af Juellund, som Dorte Krags første Mand havde bestemt til Enkesæde, da deres Aldersforskel var meget stor, havde Gyldenløve alene tilsigtet at yde Udbetalingen til Knuths Arvinger for Gisselfeld, men Dorte Krags Arvinger skulde derfor tillægges et Vederlag paa 30,000 Rdl. Dorte Krag paaførte i de mere end 50 Aar, hun overlevede sin anden Mand, ikke alene Slægten betydelig Gæld, men forringede dens Jordegods ved uberettiget Salg af samme. Ved Administrationen af Børnenes Formue — tilsikret hende i Ægtepagten af 1701 og ved kgl. Res. af 24 Maj s. A. — var hun ikke pligtig at aflægge Regnskab, hvilket blev til stor Skade for Børnene. Sin Pragtsyge og Mangel paa økonomisk Sans delte hun med sin tredje Ægtefælle og efterlod ved sin Død 26,000 Rdl. Passiver og kun 1968 Rdl. Aktiver. Ved Fru Dorte Krags Død 1754 traadte Klosteret i Virksomhed; Grev Frederik Christian Danneskiold-Samsøe blev dets første Overdirektør, og havde som saadan betydelige Vanskeligheder at kæmpe med paa Grund af Godsets slette Forfatning. Hans Søn og Efterfølger som Overdirektør Grev Christian Conrad Sophus Danneskiold-Samsøe indlagde sig betydelige Fortjenester af Klosteret ved at udvirke en ny Fundats for Gisselfeld (1799), ved at lette Adgangen gennem Nedsættelser af Indskuddet og ved at forøge Antallet af Konventualinder til 16 og forhøje Hævingerne. I 1821 foranledigede han Oprettelsen af en særlig Afdeling for Døtre af ikke Adelige af de 3 første Rangklasser, hvorved

han har erhvervet sig Krav paa Taknemmelighed udover sine egne Standfællers. Hans Søn Grev Christian Conrad Sophus Danneskiold-Samsøe udvidede yderligere Stiftelsens Rammer og oprettede (1873) Gisselfeld Livrentefond.

**Kong Christian V.s Børn med Fru Sophie Amalie Moth,
Grevinde til Samsøe.**

1. **Christiane Gyldenløve**, Grevinde til Samsøe, f. 7 Juli 1672 i Kbhvn. † 12 Sept. 1689 paa Graasten Slot, begr. 20 Sept. i den gyldenløveske Familiebegravelse i Kbhvn. (VF.) gift 8 Nov. 1686 i Grevinden til Samsøe's Hus og i Kongens Nærværelse m. General og Statholder i Slesvig og Holsten Frederik Lensgreve Ahlefeldt til Grevskabet Langeland, til Graasten, Søgaard, Ballegaard og »die Wildniss«, f. 21 April 1662 i Flensborg † 10 Juni 1708 i Regensburg, begr. i Radsted Kirke ved Saxkjøbing. Ægteskabet var barnløst.
2. **Christian Gyldenløve**, Greve til Samsøe, til Baroniet Lindenborg, Hellum H. (1688—) og Hægholm, Sønder H., Tirstrup S. (1700—, dog ikke Indtægterne, som Kongen lod den sidste Besidders Enke beholde), Gisselfeld og Assendrup, Ringsted H. (1699—), f. 28 Febr. 1674 i Kbhvn. og opdraget hos Farbroderen, Statholderen i Norge Ulrik Frederik Gyldenløve, hvortil blev anvist Indtægterne af Stiftamtmandsembedet over Bergen Stift (1678—1689) og Generalpostamtet i Norge (1681—1685), som dog 8 Dec. sidstn. Aar blev ombyttet med Generalpostamtet i Danmark, opholdt sig fra sit 9. til 16. Aar for sin Uddannelse Skyld i Udlandet, kom hjem i Juli 1690, men rejste kort efter til Norge og 1691 til Flandern som Volontør i den franske Armé dér, deltog i Sept. s. A. med Bravour i Rytterkampen ved Leuze og 1692 i Belejringen af Namur og i Slaget ved Steenkerke, s. A. Chef for et fransk Inf.-Reg., hvis Næstkommanderende var Oberst Frands Juul (med Lillien) og som erholdt Navnet »Royal Danois«, fik 10 Jan. 1693 af Kronprins Frederik overrakt Elefantordenen (Symbolum: »Et manu et mente«), deltog s. A. i Belejringen af Huy og Charleroi og i det blodige Slag ved Neerwinden, 24 Juli 1694 af Kongen beordret til, saa snart Kampagnen i Flandern var endt, at forløje sig her hjem og ikkun tage Afsked fra de franske Generaler ved Arméen, kom 10 Okt. s. A. til Kbhvn., blev 15 Dec. s. A. udnævnt til General-lieutenant i Norge, 12 Marts 1695 til Chef for 2. norske gev. Inf.-Reg., 1696 Overkammerherre og General af Kav. og Inf. i Norge, foretog i 1695 og 1697 betydningsfulde og energiske Inspektionsrejser dér, blev 20 Juli sidstn. A. Højstkommanderende over Milicen, 31 Aug. s. A. Felt-

- marskal-Lieutenant, 7 Okt. 1699 Feltmarskal og 20 Aug. 1701 General-Feltmarskal-Lieutenant; afrejste 22 s. M. til Dresden for at tage Kommandoen over det danske Hjelpekorps i kejserlig Sold, marcherede med dette til Italien og deltog med Ære i Kampene om Fæstningen Mantua, blev haardt angreben af den dér udbredte Sumpfeber og indlagt paa Lasarettet i Verona, afgav paa Grund af Svag-hed Kommandoen, rejste hjem og kom 24 Okt. 1702 til Kbhvn., blev 20 Dec. af Kejseren udnævnt til Generalfelt-tøjmaster, havde s. A. (19 Aug.) skødet Juellund for 32,000 Rdl. til Hans Benzon til Sohngaardsholm, rejste 27 Juni 1703 i Kongens Følge fra Jægersborg for over Fyen og Jylland at naa Holsten, blev undervejs syg og 10 Juli efter-ladt i Odense † dér Natten til 16 Juli af Smaakopper, hvorefter Liget, som et Par Dage tilforn med Skib var kommen til Kbhvn.s Toldbod, 1 Aug. overførtes til Frue Kirke og sat under et prægtigt castrum doloris, begr. 6 Sept. med stor Pomp i Kbhvn. (VF). Gift 1^o 27 Nov. 1696 paa Kjøbenhavns Slot (hvor Kongen selv fremledte Bruden) m. Charlotte Amalie Grevinde Danneskiold-Laurvig til Skjoldnæsholm (Forældre: Statholder i Norge, General-Feltmarskal Ulrik Frederik Gyldenløve, Greve af Laurvig og Antoinette Augusta Grevinde Aldenburg), f. 15 Nov. 1682 † 7 Dec. 1699 i Barselseng; 2^o 25 Maj 1701 paa Kbhvn.s Slot m. Dorothea (Dorte) Krag til Juellund, Bjeverskov H. (Forældre: Oberst Mogens Krag til Kaas og Helvig von der Kuhla), f. 27 Sept. 1675 † 10 Okt. 1754 paa Qisselfeld, begr. i Ekernefælde Kirke (g. 1^o 11 April 1694 m. General-Admiral Jens Baron Juel til Baroniet Juellinge, f. 15 Juli 1631 † 23 Maj 1700; 3^o 1 Juni 1715 paa Qisselfeld (Braaby Kirke) m. Geheimeraad Hans Adolph von Ahlefeldt til Buckhagen, f. 24 Okt. 1679 † 3 Okt. 1761).
3. Sophie Christiane Gyldenløve, Grevinde til Samsøe, f. 1675 i Kbhvn. † 18 Aug. 1684 i Kbhvn., Kisten 20 Sept. 1689 hensat i VF.
 4. Anna Christiane Gyldenløve, Grevinde til Samsøe, f. 1676 i Kbhvn. † 11 Aug. 1689 i Kbhvn., begr. 20 Sept. (VF.), var trolovet m. Christian Ditlev Greve Reventlow, f. 21 Juni 1671 † 1 Okt. 1738, Søn af Storkansle-ren.
 5. Ulrik Christian Gyldenløve, Greve til Samsøe, til Baroniet Marselisborg, Ning H. (1699—), Medejer af Egede (1719—), Schönweide (1719—) og Rixdorf (1719—), f. 24 Juni 1678 i Kbhvn., fik 26 Jan. 1684 anvist Indtæg-terne af Amtmands-, fra 1688 Stiftbefalingsmandsembedet paa Island og fra 1685 af Generalpostamtet i Norge, blev 23 Jan. 1693 Kammerherre, 11 Dec. 1694 hvid Ridder, 26 Marfs 1695 Elefantridder (Symbolum: »Virtus felicitatis anchora«), 21 Nov. 1696 Admiral og Vicepræsident i Admi-ralitetet, 10 April 1697 Præsident smst. og 1 Sept. s. A.

- General-Admiral-Lieutenant, i Maj 1700 ved General-Admiral Jens Baron Juels Død Højestbefalende over Flaaden, 26 Okt. s. A. Patron for Bremerholms Kirke; deltog 1703 ombord paa en engelsk Flaade i et Togt til Middelhavet, blev efter Broderens Død (1703) Overkammerherre, land-satte i Nov. 1709 i Skaane 16,000 Mand af den danske Hær, kæmpede 4 Okt. 1710 med den svenske Flaade i Kjøge Bugt, hvor Linieskibet »Danebrog« under Ivar Huitfeldt sprang i Luften, blev 19 Juni 1711 General-Admiral, tog 29 Sept. 1712 ca. 80 svenske Transportskibe † 8 Dec. 1719 i Kbhvn., begr. 14 s. M. Gift 24 Okt. 1708 i Kbhvn. (i Huset) m. Charlotte Amalie Krabbe (Forældre: Geheimeraad Otto Krabbe til Holmegaard etc. og Birgitte Skeel til Krabbesholm og Egholm), f. 30 Nov. 1689 i Kbhvn. † 25 Aug. 1709 smst., begr. 9 Sept., begge i Frue K.
6. E n D a t t e r, f. 1682 † 8 Juli 1684, bisat i Frue Kirke.

Første Slægtled.

Christian Gyldenløve Greve til Samsøes Børn

af 1. Ægteskab med Charlotte Amalie Grevinde Danneškiold-Samsøe:

1. Grevinde Christiane Charlotte Danneškiold-Samsøe, f. 7 Juli 1698 i Kbhvn. og hjd. 8 s. M. † 5 Okt. 1699.
2. Grevinde Frederikke Louise Danneškiold-Samsøe, til Egede (1719—1721), Schönweide (1719—1722) og Rixdorf (1719—1725), f. 2 Okt. 1699 paa Akershus (?), ejede sammen med Brødrene de nævnte Godser, men udkøbte dem af Rixdorf, solgte dette 1725 til General Wolf Heinrich von Baudissin og sin Part i Schönweide 1722 til Broderen Frederik † 2 Dec. 1744 i Sønderborg; gift 21 Juli 1720 paa Kjøbenhavns Slot m. Christian August Hertug af Slesvig-Holsten-Sønderborg-Augustenburg, f. 4 Aug. 1696, fik af Kong Christian VI ved Gavebrev Gammelgaard paa Als, Kettinge Sogn, »ad dies vitæ«, 1732 Bestalling som Amtmand over Als med Titel Guvernør og 1736 ved det afsluttede Successionsforlig Gammelgaard som Ejendom i Mandsstammen † 20 Jan. 1754 i Sønderborg, begge bisatte i Sønderborg Slotskapel. (2 Sønner, 4 Døtre).

af 2. Ægteskab med Dorte Krag:

3. Greve Christian Danneškiold-Samsøe til Grevskabet Samsøe (1719), Baronierne Lindenberg (1703—) og Høgholm (1703—), Medejer af Egede (1719—21), Schönweide (1719—22) og Rixdorf (1719—22), til Lundegaard (nu Christiansdal), Lolland Nørre H., f. 1 Aug. 1702 i Verona, og var ved Faderens Død kun 1 Aar gammel,

- opholdt sig fra sit 10. Aar i Udlandet for at uddannes, blev 1719 Kammerherre, 16 April 1721 hvid Ridder (Symbolum: *Festina lente*), solgte 1721 sammen med sine Søskende — som Grev Ulrik Christian Gyldenløves Arvinger — ved Auktion Hovedgaarden Egede for ca. 29,000 Rdl. til Søkaptajn Nicolai Esben Paulsen, solgte 1722 sin Part i Schönweide og Rixdorf henholdsvis til sin Broder og Søster, søgte s. A. Kongen om en Erstatning for sig og Søskende for Forstrækninger, deres Fader havde ydet, nemlig 90,000 af 100,000 Rdl. til den Brudskat, som bevilgedes til Grevinde Christiane Gyldenløve, gift m. Greve Frederik Ahlefeldt, og 12,000 Rdl. til Moderen, Grevinden til Samsø; fik 16 Nov. s. A. Skøde paa Lundegaard (100 Tdr. H. Hovedgaardstakst, 1055 Tdr. H. Bøndergods og 297 Tdr. H. Tiender), overtog 29 April 1723 Baroniet Høgholm, rejste i Juli 1725 med 2 Aars Orlov af Kongen til Italien, ledsaget af Kaptajn v. Dehn af Garden og af Heinrich Ludvig v. Lersner, blev 19. Nov. s. A. udnævnt til Deputeret i Søetatens Generalkommissariat, købte 1726 af Storkansler Ulrik Adolph Lensgreve Holstein, der var gift med 1. Hustrus Moder, Lyst- og Avlsgaarden »Solitude«, beliggende udenfor Kbhvn.s Nørreport (imellem Blaagaardsgade og Assistents Kirkegaard), blev 1727 Enejer af Lundegaard ved at udkøbe sine Søskende † 17 Febr. 1728 i Kbhvn. og 26 s. M. bisat i Frue Kirke, hvor Kisten brændte under den store Brand i Okt. s. A. Gift 1^o 24 April 1721 i Kbhvn. m. Conradine Christine Comtesse Friis (Forældre: Envoyé extraordinaire i Haag Lensgreve Niels Frijs til Grevskabet Frijsenborg og Christine Sophie Comtesse Reventlow), f. 31 Marts 1699 i Kbhvn. † 23 Juni 1723 i Kbhvn. i Barselseng, begr. 30 Juni; 2^o 4 Okt. 1724 i Slotskirken m. Christine Catharine von Holstein (Forældre: Overhofmester Christian Frederik von Holstein til Cathrinebjerg og Birthe Scheel von Schack), f. 1709 i Kbhvn., døbt 24 Marts (VF.), købte 1742 Hovedgaarden Nysø ved Præstø, (solgt 1761) † 1 Febr. 1795 i Kbhvn., begr. 13 s. M. (VF.). — Børn: Andet Slægtled I.
4. Greve Frederik Danneskiold-Samsøe til Baroniet Marselisborg (1719—), Rixdorf (1719—1722), Schönweide (1719—1726), Lundegaard (1722—27), Engesholm, Tørrild H. (1730—1755), f. 1 Nov. 1703 paa Assendrup, opholdt sig fra sit 9. Aar i England, studerede dér Søveesen og Skibsbyggeri i 7 Aar og rejste efter et kort Ophold i Paris til Holland, blev 1719 Kammerherre, arvede s. A. efter sin Farbroder Baroniet Marselisborg, kom 1721 hjem, blev 11 Okt. 1723 hvid Ridder (Symbolum: »*Nec temere, nec timide*«), 29 Nov. 1723 Ritmester ved 1. jydsk nat. Rytteregiment, solgte, efter at have udkøbt sine Søskende, 1726 Schönweide til General Wolf Heinrich v. Baudissin, solgte 1727 sin Part i Lundegaard til Broderen og blev 9 Juni 1727 Kompagnichef ved Garden til Fods,

men fik 9 Aug. 1728 simpel Afsked, da han udtalte Ønsket om nogen Frihed for at kunne varetage Formynderskabet for Brodersønnen, opholdt sig derefter paa Hovedgaarden Engelsholm (fik 28 Dec. 1730 Skøde herpaa af Fru Henrikke Sophie Bille sal. Kapt. Jørgen Brahes) og satte betydelige Midler ind paa at forskønne den smukke Hovedbygning, men skødede 11 Juni 1732 Gaarden til Kommerceraad Gert Hansen de Lichtenberg, var 11 Okt. 1729 bleven Geheime- raad, søgte efter Frederik IV.s Død paany Statstjeneste, blev i Dec. 1730 Tilforordnet i Højesteret og Hofretten og 12 Dec. 1731 Deputeret i Søetatens Generalkommissariat, fik 26 Marts 1735 Ledelsen af Marinens Anliggender, 7 Maj s. A. Decharge som Tilforordnet i Hofretten, forundtes af Kongen ved Skøde af 4 Aug. 1735 for sig og Hustru Hoved- gaarden Juellinge paa Livstid, udnævntes 23 Nov. s. A. til Oversekretær for Søetaten, var fra 5 Dec. s. A. til 13 Marts 1739 Præsæs i General-Landøkonomi- og Commerce-Kolle- giet, fik 25 Okt. 1736 forøget Magtstilling som »Intendant de Marine«, blev 28 Nov. 1738 Geheimekonferensraad, 14 Maj 1739 dekoreret med de l'union parfaite, fik 16 Sept. s. A. som Intendant de Marine overdraget selvstændigt at forestaa Indretningen og Driften af Havnene uden- for Kbhvn., 20 Nov. s. A. Kommando og Honnør som Ge- neral-Admiral-Lieutenant, kom 30 Marts 1742 tillige i Spid- sen for Havnekommissionen i Kbhvn., udnævntes 17 Juni 1743 til General-Admiral-Lieutenant og 4 Febr. 1746 til Præsæs i General-Landets Havnekommission, lod trods store Vanskeligheder bygge en Dok, der blev indviet 26 Maj 1739 af Kongen, fik 1740 approberet et Forslag om at anlægge en Kanal imellem Sjælland og Amager for at lægge Øresundsfarten igennem Kbhvn. med en aarlig Be- villing af 100,000 Rdl. i 13 Aar, dog ikke gennemført paa Grund af Krigsudsigterne i det følgende Aar; lod udbyde Flaadens Leje og Kbhvn.s Havn, opføre de vigtigste, end- nu eksisterende Arsenalbygninger, forhøjede Krigsskibenes Antal, sikrede deres Ekvipering, indførte et nyt Indrulle- ringssystem, forbedrede Befalingsmændenes Uddannelse; fik som Paaskønnelse Kong Christian VI's Portræt, indfat- tet i Brillanter, at bære paa Brystet, blev 18 Nov. 1746 af- skediget i Naade fra alle sine Statsstillinger, levede i nogle Aar i Altona, vendte saa tilbage til Sællerødgaard (Skøde 1 Aug. 1740), lod opføre en prægtig Hovedbygning, Sælle- rød Slot, og bygge et Kapel, der blev indviet 1745; ved Kong Frederik V's Kroning blaa Ridder og fik tilsendt som en Naadesbevisning de Insignier, som Christian VI person- lig havde baaret, solgte med Kongens Billigelse i 1750 Juellinge til Grev Adam Gottlob Moltke og 1755 Sællerød Slot til Baron Frederik Ludvig Dehn og tog Ophold i Aar- hus for at være i Nærheden af Marselisborg, der manglede en passende Hovedbygning; udnævntes 23 Sept. 1760 til

Overhofmester ved Sorø ridderlige Akademi og fra 29 s. M. til Amtmand over Sorø og Ringsted Amter, men blev efter sine vedholdende Klager over Akademiets slette, økonomiske Forhold 9 Nov. 1764 afskediget fra begge sine Stillinger; efter Tronskiftet 1 Aug. 1766 udnævnt til Geheimeraad i Conseillet, »maa fra 25 Aug. s. A. paatage sig Administrationen af Marinens Anliggender, som det ham tidligere har været betroet og være Overkrigssekretær ved Søetaten, Surintendant de Marine- og Statsminister«, anlagde til Forsvar for Inderrheden 1767 »Lynetten«, men blev efter et Forsøg paa at styrte J. H. E. Bernstorff 27 Okt. 1767 dimitteret fra sine Charger, »maa fremdeles nyde de 7000 Rdl., han har haft ved Søetaten, men skal inden 3 Solemærker forlade Kbhvn. og begive sig til Marselisborg eller Aarhus, hvor han skal opholde sig« † 18 Juli 1770 i Aarhus, begr. 23 s. M. Gift 31 Juli 1724 formentlig paa Wedellsborg m. Dorothea Comtesse Wedell (Forældre: Kammerherre, Amtmand Hannibal Oreve Wedell til Orevskabet Wedellsborg og Anna Catharine Banner), f. 1706. Dame de l'union parfaite † 23 Jan. 1763 i Sorø, begge begr. i Vor Frue Kirke i Aarhus. — Børn: Tredje Slægtled II.

Andet Slægtled.

I.

Lensgreve Christian Danneskiold-Samsøes Børn

af 1. Ægteskab med Conradine Christiane Comtesse Frijs:

1. Greve Frederik Christian til Orevskaberne Samsøe (1728—) og Løvenholm, Sønderhald H. (1732—1742), Baronierne Lindenberg (1728—1753) og Høgholm (1728—1748) samt Lundegaard (1728), f. 5 Juni 1722 i Kbhvn, hjd. 6 s. M., var, da Faderen døde, kun 6 Aar gl., forundtes ved Patent af 12 April 1732 af Kong Christian VI — som Vederlag for Inddragning af Refusionen for Generalpostamtet — Besiddelsen af Orevskabet Løvenholm, men allerede i Sept. s. A. erhvervedes Ret for Værgen til af dette at sælge Skovgaard og nogen Tid efter ogsaa Demstrup og Sødringholm og til at pantsætte Resten af Orevskabet for 30,000 Rdl., blev 22 Juli 1740 Ritmester reformé ved 2. jydsk Rytterreg., 28 Nov. s. A. Kammerherre, erholdt 17 Aug. 1742 Bevilling til at sælge Orevskabet Løvenholm (Salget foregik 7 Sept. s. A.) til Broderen Ulrik Adolph for Pantessummen, var fra 1 Juli 1746 til 3 Juni 1748 Eskadronschef med Garnison i Kallundborg, fik 16 Febr. 1748 Bevilling til at sælge Baroniet Høgholm, der s. M. overgik i Greve Adam Gottlob Moltkes Besiddelse — Skødet dat. 28 Dec. 1753 —, 2 Maj 1748 Afsked med Oberstlieutenants Kar., 28 Okt. 1749 hvid Ridder (Symbolum: »Fide et sinceritate«), fik 25 Febr. 1752

Udnævnelse til Generalpostdirektør i Kbhvn., erholdt 1753 Bevilling til at sælge Baroniet Lindenberg, og Ejeren, ovennævnte Grev Moltke, fik 10 April s. A. Skøde paa Høgholm; blev ved Farmoderens Død, som indtraf 10 Okt. 1754, altsaa over et halvt Aarhundrede efter Gyldenløves, den 1. Overdirektør for Gisselfeld Kloster, udnævnte fra 1755 til 1762 som Overdirektør 1 Abbedisse og 9 Konventualinder, men Ønsket om at indrette Klostret til Beboelse for Klosterdamerne maatte af økonomiske Grunde opgives; fik 19 Juni s. A. Bevilling til at sælge 333 Tdr. H. af Bøndergodset, udnævntes 31 Marts 1758 til Geheimeraad, blev s. D. dekoreret med Enkedronningens Orden, 8 Nov. 1766 Geheimekonferensraad, afskedigedes 5 Jan. 1771 af Struensee fra Stillingen som Generalpostdirektør og blev 26 Febr. 1777 blaa Ridder † 26 Marts 1778 i Kbhvn., begr. 9 April (VF). Gift 1^o 29 Juli 1749 paa Skovsbo (Rynkeby Kirke) m. Nicoline Rosenkrantz (Forældre: Geheimeraad, Amtmand Christian Rosenkrantz til Skovsbo og Frederikke Louise Krag), f. 6 Jan. 1721 paa Skovsbo, døbt 28 s. M. i Rynkeby Kirke, blev 14 Maj 1738 indskr. i Vallø Kloster ved Stiftets Indvielse, dekoreret 31 Marts 1756 med Enkedronningens Orden † 7 Febr. 1771 i Kbhvn., begr. 26 s. M. (VF), 2^o 18 Juni 1773 ifølge kgl. Bevill. paa Gisselfeld (Braaby Kirke) med 1. Hustru's Søsterdatter Frederikke Louise von Kleist (Forældre: Geheimeraad, Kammerherre Landfoged Christian Adam von Kleist og Sophie Rosenkrantz), f. 31 Marts 1747 i Rendsborg og døbt i Bredstedt, indskr. 19 Febr. 1754 i Vallø Kloster, maatte iflg. kgl. Resolution af 18 Sept. 1782 »paatage sig Gisselfeld Klosters Direktion sammen med Geheimeraad Carl Adolph Raben efter Geheimeraad Holger Baron Rosenkrantz« † 29 Maj 1814 paa Gisselfeld Kloster, begr. 7 Juni i Familiebegravelse »Sophieshave« ved Gisselfeld Kloster. — Børn Tredje Slægtled I.

2. Greve Christian Nicolai (Tvilling), f. 16 Juni 1723 i Kbhvn. hjd. s. D. (B.) † 10 Juli 1724 i Kbhvn. (VF.).
3. Greve Ulrik Adolph til Grevskabet Løvenholm (1742—1751), f. 16 Juni 1723 i Kbhvn. som Tvilling, hjd. s. D. (B.), blev 30 Dec. 1733 Kadet reformé, 24 Okt. 1739 kar. Kaptajn i Sætaten og ifølge Kongens Ordre af 20 Nov. s. A. til Admiralitetet sammen med Kaptajnerne H. H. Römeling, F. L. Norden og A. F. Lützow sendt til England »for ved nærværende Konjunkturer at øve sig udi deres Metier«, blev 2 Jan. 1740 virk. Kaptajn, tjente under Krigen imellem England og Spanien i den engelske Flaade under Admiral Edvard Vernon og deltog i April—Juli 1741 i dennes frugtesløse Forsøg paa med en stor Flaade at indtage Cartagena, udnævntes 7 Okt. 1741 til kar. Kommandørkaptajn, rejste, efter et Ophold i London, i Begyndelsen af Sommeren 1742 i Juli med Kaptajn Norden til

- Paris, hvor denne døde 22 Sept., havde med kgl. Bevil-
ling af 17 Aug. s. A. d. 7 Sept. købt Grevskabet Løven-
holm af sin ældste Broder, vendte fra Paris i Jan. 1743
tilbage til Kbhvn., blev 10 Juni s. A. Kammerherre, 22 Jan.
1744 virk. Kommandørkaptajn, 20 Marts s. A. Assessor
auscultans i Admiralitetet og Kommandør, var 1745 Chef
for Linieskibet »Prinsesse Charlotte Amalie« i Vicead-
miral Krag's Eskadre og for »Elefanten«, paa hvilket Far-
broderens Flag vajede, fik 4 Marts 1746 »anbetroet« Kom-
mandoen over en Eskadre paa 3 Linieskibe, der gik til
Algier, og sluttede dér med Bejen af Algier en for Dan-
mark ærefuld Fred, afgik 18 Nov. s. A. fra Sætetan med
Schoutbynachts Karakter, udnævntes 6 Dec. s. A. til Amt-
mand over Nordborg Amt, søgte og erholdt 8 April 1749
Afsked som Amtmand, forlod 21 Juli s. A. Slottet, af-
hændede med kgl. Bevill. af 30 April 1751 Grevskabet Lø-
venholm † 3 Juni s. A. paa Gisselfeld, begr. 22 s. M. i
Kbhvn. Gift 19 Juli 1743 paa Søllerød Slot med Farbrode-
rens Datter, Sophie Dorothea Comtesse Danneskiold-
Samsøe, f. 13 Maj 1726 paa Assendrup † 16 April 1766 i
Kbhvn., begr. 21 s. M. (B).
4. Comtesse Con r a d i n e C h r i s t i a n e, f. 19 Dec. 1725
paa Assendrup † 7 Jan. 1786 i Kbhvn.; gift 17 Juni 1755 i
Kbhvn (B.) m. Geheimeraad Amtmand, Oberstlieutenant
Christian Gustav Lensgreve Wedell til Grevskabet We-
dellsborg, Erholm og Søndergaard, f. 22 Juli 1701 paa Søn-
dergaard † 29 Jan. 1759 paa Wedellsborg, begge begr. i
Husby Kirke (g. 1^o m. Catharine Elisabeth Arnold, f. 1709
† 1737, 2^o 24 Aug. 1742 m. Mathia Catharine Werenskiold
f. 1704 † i Juni 1743).
 5. Comtesse S o p h i e D o r o t h e a, f. 10 Febr. 1727 i
Kbhvn., blev 10 Okt. 1754 Abbedisse i Gisselfeld Kloster †
31 Marts 1798 paa Lystrup, begr. 18 April i Kongsted.
 6. Comtesse C h r i s t i a n e, f. efter Faderens Død 11 Maj
1728, blev 31 Okt. 1799 Priorinde i Gisselfeld Kloster † 14
Jan. 1814 paa Rosendal, begr. i Kongsted.

II.

Generaladmiral-Lieutenant Frederik Greve Danneskiold-Samsøe Børn med Dorothea Comtesse Wedell-Wedellsborg.

1. Greve C h r i s t i a n U l r i k, f. 27 Maj 1725 i Helsingør,
døbt 29 s. M. i St. Maria Kirke; begr. 17 Juni 1726 i
Kbhvn. (V.F.)
2. Comtesse S o p h i e D o r o t h e a, f. 13 Maj 1726 paa As-
sendrup; gift 19 Juli 1743 paa Søllerød Slot med sin Fæ-
ter, Schoutbynacht Ulrik Adolph Lensgreve Danneskiold-
Samsøe til Grevskabet Løvenholm, f. 16 Juni 1723 i Kbhvn.
† 3 Juni 1751 paa Gisselfeld; begr. 22 s. M. Grevinden ud-
stedte et Dokument 20 Aug. 1763, hvori hun gav Afkald
paa al Arveret efter Faderen, døde 16 April 1766 i Kbhvn.,

- begr. 21 s. M. (B). I en Skrivelse af 26 s. M. til Exekutorerne i Grevindens Bo frasagde Faderen sig Arv og Gæld.
3. Comtesse Christiane Ulrica, f. 3 Febr. 1727 † 4 Maj 1729 paa Engelsholm, begr. i Nørup Kirke.
 4. Comtesse Frederikke Hannibaldine, f. 1728 paa Engelsholm, døbt 3 Aug. 1728 i Nørup Kirke † 1729 paa Engelsholm, begr. 2 April s. A. i Nørup Kirke.
 5. Greve Frederik Christian, f. 1729, opført 7 April 1741 som Søkadet reformé, 1742 slettet, 26 Maj 1756 kar. Kaptajn, surnumerær i slesvigske gev. Inf.-Reg., fik 20 Nov. s. A. Tilladelse til i nogle Aar at gaa i fransk Tjeneste, skrev 15 Febr. 1758 fra Bremen, at Hertugen af Broglie, under hvis Kommando hans Korps hidtil havde staaet, var bleven beordret til at gaa til Kassel for at støde til Prins Soubise og følge med denne til Bøhmen; Greve de Saint-Germain vilde komme til Bremen for at overtage Kommandoen over Korpset, der forøvrigt skulde bryde op og marchere til Kassel i de første Dage af Marts for derfra formentlig at afgaa til Bøhmen; Korpset bestod af tyske Regimenter, nemlig 34 Batlr. bestemte til Bøhmen, og 12 Batlr. og 30 Eskadroner, der skulde gaa tilbage til Flandern † 7 Maj 1758 i Dieburg, 6 Mil fra Frankfurt a. Main.
 6. Comtesse Christiane Magdalene, f. 1736, begr. 12 Maj 1744 i Kbhvn (B.)
 7. Comtesse Frederikke Louise Charlotte, f. 3 Febr. 1737 i Kbhvn., gav ikke alene Afkald paa sin Arvet, men afbetalte med store Ofre Faderens Gæld, blev 14 Jan. 1814 Priorinde for Gisselfeld adelige Jomfrukloster † 13 Juli 1821 i Kbhvn., begr. paa Vor Frelsers Kirkegaard.
 8. Greve Ulrik, f. 1741 † 1742, begr. 16 Maj s. A. (B.).
 9. Comtesse Louise, f. 1744 i Kbhvn., døbt 19 Marts (B.) † 1745 paa Nordborg Slot, begr. 3 Febr. s. A. i Nordborg Kirke.

Tredje Slægtled.

Geheimeraad Frederik Christian Lenegreve Danneskiold-Samsøes Børn

af 1. Ægteskab med Noline Rosenkrantz:

1. Søn, der døde straks efter Fødslen.
2. Søn, der døde straks efter Fødslen.

af 2. Ægteskab med Frederikke Louise von Kleist.

3. Greve Christian Conrad Sophus til Grevskabet Samsøe (1778), Holmegaard (1800—) og Broksø i Hammer H. (1800), Næsbyholm og Bavelse (1804—1824) og Ravnstrup (1805—1844) Tybjerg H., Nordfeld med Klosterskov og Aalebækgaard (1826—1845) og Rosendal, Faxø H. (1806—1837), f. 11 Juni 1774 i Kbhvn., døbt 15 s. M. (B.), var kun 3¹/₂ Aar gammel ved Faderens Død, fik som

Lærer og Opdrager den bekendte Præst og Digter Chr. A. Lund, tiltraadte 1792 som mindreaarig Grevskabet og som Overdirektor Ledelsen af Gisselfeld Kloster, blev 30 Nov. s. A. Kammerherre, udfærdigede 1793 et nyt Regulative for Hoveriet, hvorved dette lettedes meget for Bønderne, afløste 1801—1809 Naturalhoveriet, foretog 1793 en 2-aarig Rejse til Udlandet, fremmede paa en for Bønderne tilfredsstillende Maade den i den nye Landbolov vedtagne Udskiftning, fik 20 Jan. 1797 kgl. Bevill. paa at lade Jordegodset overgaa til Arvefæste, gav 14 Febr. 1799 Gisselfeld Kloster sin 1. Fundats, der 25 Okt. s. A. blev konf. af Kongen, købte 1800 Holmegaard og Broksø af Major Peter Lassen von Post, men frasolgte s. A. Broksø til den forrige Ejers Søn, blev 23 April 1802 Medlem af Kommissionen ang. Forsvarsanlæggene paa Kyeholm (Samsø), købte 1804 af Frederik Sophus Raben Næsbyholm og Bavelse, 1805 af Baron Christian Frederik Wedel-Jarlsberg Ravnstrup, hvis Jordtilliggende senere blev betydelig forøget ved Tilkøb af Skullerupgaard, byggede s. A. paa Gisselfeld Gods »Jettehøj« og 1806 »Sophiehøj«, blev 5 Dec. 1807 konst. som og 20 Maj 1808 udnævnt til Amtmand over Præstø Amt, lod i flere Aar med stor Bekostning foretage en Udgravning af Susaaen imellem Bavelse Sø og Næstved — Den Danneskioldske Kanal —, hvis Formaal var at lette Transport af Brænde fra Næsbyholm Skove til sidstn. By, indviiede 11 Sept. 1812 Kanalen med at sende en Pram, ladet med 22 Favne Brænde til de Fattige i Næstved, igennem den, og lod til Gavn for Gisselfeld Gods grave en Kanal over Torpe Bys Marker imod Bavelse Sø; udnævntes 31 Juli 1815 til Geheimekonferensraad, tog Initiativet til Havneanlægget ved Karrebæksminde, købte 1821 (Skøde af 2 Sept. 1825) af Kammerherre Christopher Schøller Bülow's Konkursbo Nordfeld med Avlsgaarden Klosterskov og Aalebækgaard † 6 Juni 1823 paa Gisselfeld, begr. 14 s. M. Qift 30 Nov. 1795 i Kbhvn. (B.) m. Johanne Henriette Valentine Kaas (Forældre: Admiral Frederik Christian Kaas (med Muren) og Edele Sophie Kaas (med Sparren) til Stamhuset Nedergaard), f. 12 Aug. 1776 i Kbhvn., døbt 21 s. M. (B.), styrede efter Mandens Død med Kraft og Dygtighed de mange og store Besiddelser, solgte 1824 Næsbyholm og Bavelse for 500,000 Rdl. til Statskassen, anlagde 1825 ved Holmegaard et af den Af-døde planlagt Glasværk samt 2 Teglværker og solgte 1837 sin Part i Rosendal til sin Svigersøn, Kammerherre Greve Holck-Winterfeldt † 28 Juli 1843 paa Gisselfeld, begr. 4 Aug. begge i Sophieshave. Efter Moderens Død overtog den næstældste Søn Holmegaard, 1844 solgte Boet ved Auktion til Generalkrigskommissær Gustav Grüner Ravnstrup og 1845 til Grev Otto Sophus Nordfeld, Aalebækgaard

Danneskiold-Samsøe.

og Klosterskov. Beboerne i Præstø Amt rejste i Mogens-
trup Skov en Mindestøtte for den afdøde Lensgreve. —
Børn: Fjerde Slægtled.

II.

**Schouthynacht Ulrik Adolph Greve Danneskiold-Samsøes Børn med
Sophie Dorothea Comtesse Danneskiold-Samsøe.**

1. Datter, f. 1746 i Søllerød † s. A. smst, og derfra 13 April
begr. i Kbhvn. (B.). 6 Uger gammel.
2. Greve Frederik Ludvig, f. 1748 paa Nordborg Slot,
hjd. 3 Febr. † ung.
3. Comtesse Dorothea Sophie Christiane Con-
radine, f. 1749 paa Nordborg Slot, døbt Paaskelørdag:
5 April i Nordborg Kirke, levede 1753, men død inden 24
Nov. 1758.

Fjerde Slægtled.

**Geheimekonferensraad Christian Conrad Sophus Lensgreve Danne-
skiold-Samsøes Børn med Johanne Henriette Yalouline Kaas.**

1. Comtesse Louise Sophie, f. 22 Sept. 1796 paa Gissel-
feld, døbt 2 Okt. i Braaby Kirke, 1800 Konventualinde i
Gisselfeld adelige Jomfrukloster † 11 Marts 1867 paa Prim-
kenau; gift 18 Sept. 1820 paa Gisselfeld (Braaby Kirke) m.
Christian Carl Frederik August Hertug af Slesvig-Holsten-
Sønderborg-Augustenburg, f. 19 Juli 1798 i Kbhvn. † 11
Marts 1869 paa Primkenau. (3 Sønner og 3 Døtre.)
2. Lensgreve Frederik Christian til Grevskabet
Samsøe (1823—), f. 14 Maj 1798 paa Gisselfeld, døbt 11
Juni i Braaby Kirke, blev ved Faderens Død 6 Juni 1823
Overdirektør for Gisselfeld adelige Jomfrukloster, bragte
30 Sept. 1851 i Forslag en ny Ordning, som 15 Okt. s. A.
blev konf. af Kongen, forskønnede de fleste af Klosters
Kirker og foretog mange Ombygninger paa Godset, 28 Juni
1842 S.K°. (Symbolum: »Slægtens Dyd er dens Adel») og
10 Maj 1854 D.M. † ugift 14 Juli 1869 paa Gisselfeld, begr.
22 s. M. i Sophieshave.
3. Lensgreve Christian Conrad Sophus til Grev-
skabet Samsøe (1869—), Holmegaard (1843—) og Eenrum.
Søllerød S. (1845—), f. 16 Sept. 1800 paa Gisselfeld, hjd.
20 s. M., fremst. 6 Okt. i Braaby Kirke, 1818 Student (pri-
vat dimitt.), blev 19 Sept. 1822 Hofjærgemester, 18 Okt.
1824 cand. jur., fra 16 Marts 1825 Assessor auscultans i
Højesteret, tilbragte i Beg. af Trediverne nogle Aar i Eng-
land, indvalgte 1835 af de sjællandske Sædegaardsejere
til Deputeret ved Stænderforsamlingen i Roskilde, var fra
8 Marts 1840 til 29 Marts 1848 Overstaldmester hos Kong
Christian VIII, 22 Maj 1840 R°. 10 Juni 1841 K. og s. A.
P.J., 28 Juni 1842 S.K°. (Symbolum: »Nomen et Omen».)
arvede ved Moderens Død 1843 Hovedgaarden Holmegaard

- med Glasværk, blev s. A. P.R.Ø.I. og 21 Dec. s. A. Medlem af Direktionen for Landstutterivæsenet i Danmark og Hertugdømmerne og fra 1 Jan. 1844 til 12 Aug. 1848 Overstutmester, købte 1845 Lystejendommen Eenrum, s. A. S.N.I., 1846 P.Æ.L.I., 28 Juni 1847 D.M., 29 Marts 1848 Overskænk hos Kong Frederik VII, fra 31 Okt. 1855—19 Sept. 1860 Præsident i det kgl. Landhusboldningsselskab, 1859 Medlem af Bestyrelsen for de danske Kongers kronologiske Samling paa Rosenborg, 1865 R.H.Ø., 1867 Geheimekonferensraad, s. A. R.A.N., 1869 G.F.I. og overtog ved Broderens Død 14 Juli s. A. Besiddelsen af Grevskabet Samsøe og Stillingen som Overdirektør for Gisselfeld adelige Jomfrukloster, 31 Marts 1870 entlediget som Overskænk og udnævnt til Ridder af Elefanten, indførte 1872 Arvefæsteordningen og 28 Jan. 1873 en Tillægsgfundats til Gisselfeld Kloster, blev 1876 Medlem af Privatbankens Bankraad, stitede 1880 af egne Midler et Legat paa 100,000 Kr. for studerende † 4 April 1886 i Kbhvn., begr. 15 s. M. Gift 1^o 25 Juli 1833 m. Lady Elisabeth Brudenell-Bruce (Forældre: Charles Brudenell-Bruce, Marquis af Ailesbury og Lady Henriette Marie Noel Hill, Datter af Lord Berwick), f. 14 April 1807 † 6 Nov. 1847 i Kbhvn., begr. 14 s. M.; 2^o 19 Marts 1850 i Enkedronning Caroline Amalies Palais paa Amalienborg (S.) m. Anna Amalie Louise Øllegaard von Zytphen (Forældre: Generalmajor Ernst Frederik von Zytphen og Louise Augusta Baronesse Pechlin von Löwenbach), f. 12 Febr. 1818 i Horsens, indskr. 12 Jan. 1841 i Vallø Kloster, Hofdame hos Dronning Caroline Amalie † 23 Juli 1903 i Kbhvn., begr. 28. s. M.; alle i Sophieshave. — Børn: Femte Slægtled I.
4. Comtesse E d e l e S o p h i e, f. 23 Juli 1802 paa Gisselfeld, hjd. 1 Aug., fremst. 11 s. M. i Braaby † 21 April 1804 paa Gisselfeld, begr. — med kgl. Bevilling af 24 April — 25 s. M. i en Gravlund (nær ved Gisselfeld), der fremtidig skulde være Familiebegravelse og efter den Afdøde fik Navnet »Sophieshave«.
5. Greve M a g n u s O t t o S o p h u s til Nordfeld, Aalebækgaard og Klosterskov (1845—), f. 4 Juli 1804 paa Gisselfeld, hjd. 10 s. M., fremst. 28 s. M. i Braaby Kirke, blev 9 Nov. 1824 Assessor auscultans i Generalpostdirektionen, 15 Maj 1832 Assessor smst., 1 Jan. 1834 Direktør smst., 22 Maj 1840 R^o., 12 Maj 1842 Generalpostdirektør, men var tillige indtil 3 Dec. 1848 Departementschef for Land- og Vandtransportvæsenet og for det danske Postvæsen, derefter Enedirektør, 28 Juni 1842 K., 1843 P.R.Ø.2., 18 Sept. 1846 S.K^o. (intet Symbolum), 1847 P.R.Ø.2^o., 1848 N.St. O.I., foretog i 1848 Rejser til Europas Hovedsteder, særlig Berlin og London, for at sætte sig ind i fremmede Postforhold, var 1848 en af Indbyderne til Oprettelse af de frivillige ridende Herregaardsskytter, indførte 1851 meget betydningsfulde Forbedringer, bl. a. lav ensartet Porte,

- Postbesørgelse ad Jernbaner og Dampskibe og paa Landet Brevsamlingssteder paa Postruterne og Landpostbude, 10 Juni 1852 D.M. og Ordenskatmester, 1854 P.R.Ø.I., 1861 O.H.&F.I., 1872 R.St.A.I., 1874, 1 Jan. Ridder af Elefanten, 10 Jan. Ordensvicekansler og s. A. Afsked som Generalpostdirektor, 1876 Medlem af Nationalbankens Repræsentantskab, 1889, 19 Febr. Ordenskansler † 31 Jan. 1894 i Kbhvn., bisat 6 Febr. (B.). Gift 1^o 1 Dec. 1835 i Kbhvn. i Hjemmet (G.) m. Frederikke Marie von Levetzau (Forældre: Generalmajor af Kav. Hans Frederik Hannibal von Levetzau og Thalia Amalie Bille), f. 13 Febr. 1813 i Kbhvn. paa Fødselsstiftelsen og døbt 3 Marts smst., indskr. 2 Jan. 1817 i Vallø Kloster † 16 Aug. 1852 i Ordrup (B.), begr. 22 s. M. i Sophieshave; 2^o 10 Okt. 1866 i Kbhvn. (B.), m. Fernanda Caroline Bille (Forældre: Marineminister Viceadmiral Steen Andersen Bille og Caroline Christiane Sophie Frederikke von Bülow), f. 23 Febr. 1835 i Kbhvn., indskr. 11 Juni s. A. i Vallø Kloster, Stiftsdame † 13 Juni 1902 i Ems. — Børn: Femte Slægtled II.
6. Comtesse **H e n r i e t t e**, f. 9 Maj 1806 paa Gisselfeld, hjd. 11 s. M., fremst. 11 Juni i Braaby Kirke, 1818 Konventualinde i Gisselfeld adelige Kloster, 19 Juli 1821 Priorinde for samme † 10 Sept. 1858; gift 17 Sept. 1829 paa Gisselfeld (Braaby Kirke) m. Frederik Emil August Prins af Slesvig-Holsten-Sønderborg-Augustenburg, f. 23 Aug. 1800 i Kbhvn. † 2 Juli 1865 under en Rejse i Beirut, begge bisatte i Krusendorf Kirke under Odset Nær. — (2 Sønner, 1 Datter.)
7. Comtesse **C h r i s t i a n e**, f. 20 Marts 1809 paa Gisselfeld, hjd. 24 s. M., fremst. 9 Maj i Braaby Kirke, 1822 Konventualinde og 17 Sept. 1829 Priorinde i Gisselfeld Kloster † 4 Nov. 1873 i Montreux, begr. 17 Nov.; gift 14 Okt. 1837 paa Gisselfeld m. Kammerherre, Hofjægermester Gustav Christian Greve Holck-Winterfeldt til Rosendal og Fjellebro (Salling H.), f. 2 Okt. 1802 paa Fjellebro † 23 Nov. 1885 paa Rosendal, begr. 28 Nov., begge i Faxe. — (2 Sønner og 5 Døtre.)

Femte Slægtled.

I.

**Overskønck, Geheimekonferensraad Christian Conrad Sophus
Lønsgrave Danneskiöld-Samsøes Børn**

af 1. Ægteskab med Lady Elisabeth Brudenell-Bruce:

1. dødfødt Datter, begr. 1834 i Sophieshave.
2. Comtesse **H e n r i e t t e (H e n n y) Louise Elisabeth**, f. 20 Jan. 1836 i London, blev 14 Okt. udnævnt til Priorinde for Gisselfeld adelige Jomfrukloster † 11 Jan. 1880 paa Wrotham; gift 15 Okt. 1863 i St. Katharines Kirke, Savernake Forest med Oberst Henry William John

- Byng, 4 Jarl af Strafford, f. 21 Aug. 1831 paa Wrotham
† 16 Maj 1899 ved et Ulykkestilfælde paa Potters Bar Sta-
tion, begge begr. i Potters Bar Kirke ved Wrotham.
3. Lensgreve *Christian Frederik* til Orevskabet
Samsøe (1886—†), f. 29 April 1838 i Kbhvn., hjd. iflg. Bevill.
9 Maj (O), 1860 Student (privat dimitt.), foretog flere Rej-
ser i Udlandet for at studere sociale og landøkonomiske
Spørgsmaal, blev 1863 Hofjægermester, 1866 R.St.A.2., Pr.
Kr.2. og B.L.4., 1867 N.L.3., var 1877 Danmarks Represen-
tant i England under Forhandlingerne med Regeringen og
Parlamentskommissionen om Indførsel af levende dansk
Kvæg; 18 Juni s. A. R°. og s. A. Medlem af Landmands-
bankens Bankraad, 1878—81 Medlem af det kgl. Landhus-
holdningsselskabs Bestyrelse, 11 Maj 1881 D.M. og 14 Dec.
s. A.—14 Dec. 1893 Præsident i Landhusholdningsselskabet,
derefter Æresmedlem, 1886 Overdirektør for Gisselfeld
adelige Jomfrukloster og Medlem af Jernbaneraadet, var
fra 1887 til 1906 folkevalgt Landstingsmand, 1888—1902
Formand for Dansk Skovforening, 1888 Vicepræsident for
Verdensudstillingen i Kbhvn., særlig for Landbruget, blev
17 Juni s. A. K²., s. A. R.St.Stan.I., Pr.Kr.2°, F.Æ.L.3.,
I.M.&L.3., 1891 Formand for Statsdyrskuekommissionen, s.
A. S.N.2¹., 1892 Qb.E.T., R.St.A.1., 21 Dec. 1893 K¹., 17 Okt.
1900 Medlem af Rigsretten, 16 Juli 1901 S.K. (Symbolum:
»Tænk og tal«), 1903 P.R.Ø.1., 1904, 8 April Ordens-
marskal, s. A. Stb.V.1., 1906 P.Chr.1., Sp.C.III., B.L.1.,
N.O.N.1., N.L.1., F.Æ.L.2., 3 Juni 1908 Ridder af Elefanten,
s. A. F.Æ.L.1., 1911 Ordenskansler, lod opføre Brattingsborg
Hovedbygning og paabegyndte en indgaaende Istandsæt-
telse af Gisselfeld Kloster † 3 Juli 1914, begr. 6 s. M. Gift
15 Sept. 1867 paa Frijsenborg (Hammel Kirke) m. Emilie
Henriette Dagmar Comtesse Krag-Juel-Vind-Frijs (Foræl-
dre: Konseilspræsident og Udenrigsminister, Kammerherre
og Hofjægermester Christian Emil Lensgreve Krag-Juel-
Vind-Frijs til Orevskabet Frijsenborg og Thyra Valborg
von Halfner), f. 8 Marts 1848 paa Søbygaard, hjd. 29 April
og fremstillet 30 Juli i Hammel Kirke † 4 Juli 1897 paa
Gisselfeld, begr. begge i Sophieshave. — Børn: Sjette
Slægtled I.
4. Greve *Christian August Frederik Charles
Ernest George* til Holmegaard (med Glasværk) og
Eenrum (1886—). f. 3 Juni 1840 i Kbhvn., døbt 24 s. M.
(S). blev 1869 Hofjægermester, overtog 1 Nov. 1873 For-
pagtningen af Hesele og varetog den til sin Død 10 Jan.
1908 i Kbhvn., begr. 16 s. M. i Sophieshave.
5. Comtesse *Caroline Amalie (Amy)*, f. 10 Maj 1843
i Kbhvn., hjd. — iflg. Bevill. — 15 Maj (S.), udnævnt 18
Sept. 1856 til Konventualinde i og 15 Okt. 1863 til Prior-
inde for Gisselfeld adelige Jomfrukloster † 4 Febr. 1876
i Kbhvn., bisat 11 s. M. (B), begr. 10 Maj s. A. i Familie-

begravelsen i Jomfruens Egedes Have; gift 7 Dec. 1865 i Hjemmet i Kbhvn. (S) m. Geheimekonferensraad, Ordenskansler, Kammerherre, Landstingsmand og Kurator for det adelige Stift Vallø Christian Henrik Carl Greve Moltke til Lystrup (Faxe H.), Jomfruens Egede og Sorvad (Sønderhald H.), f. 13 Maj 1833 i Kbhvn. † 20 Dec. 1918 paa Lystrup. — (2 Sønner og 2 Døtre.)

II.

Generalpostdirektør Otto Sophus Greve Danneskiold-Samsøes Børn
af første Ægteskab med Frederikke Marie von Levetzau.

1. Greve *Christian* Conrad Sophus til Annerup (Raakildegaard), Hornum H. (1863—1874), Nordfeld, Aalbækgaard og Klosterskov (1894—) og Christiansholm ved Klampenborg (1863—1900), f. 29 Aug. 1836 i Kbhvn., hjd. iflg. Bevill. 19 Nov. (G.), 1855 Student (privat dimitt.), 21 Juni 1861 cand. polit., 1 Jan. 1863 Hofjægermester, 27 Jan. 1869 Hofchef hos Kronprins Frederik (VIII), 19 Febr. s. A. R^{o.}, s. A. S.N.3., 3 Aug. s. A. K^{2.}, s. A. S.N.2., 31 Okt. 1870 K.^{1.}, s. A. R.St.Stan.2^o og N.St.O.^{2.}, 1872 S.N.1., 1 April 1876 efter Ansøgn. entlediget som Hofchef, s. A. Medlem af Handelsbankens Bankraad, s. A. R.St.Stan.1. og P.R.Ø.2.^o, solgte 1874 Annerup til Brødrene Hjorth, blev 1887 P.Chr.I., 1889 Pr.Kr.I., 1892 Gb.E.T., 28 Juli 1894 D.M., 15 Aug. s. A. konst. Chef for Det kongelige Theater og Kapel, s. A. Formand for Kunstforeningen, afhændede 1900 Christiansholm af Hensyn til Jordtilliggendets Udstykning, s. A. S.Carl XIII., 1902 Stb.V.2^o, 25 Aug. 1906 S.K.^o intet Symbolum † 2 Nov. 1908 i Kbhvn., bisat 6 s. M. (B.), begr. 7. s. M. Gift 22 Jan. 1863 i Kbhvn. i Prins Christians Palais (S) m. W a n d a Sophie Elisabeth Candia Zahrtmann (Forældre: Marineminister Viceadmiral Christian Christopher Zahrtmann og Sophie Elisabeth Donner), f. 12 Aug. 1842, hjd. ifg. Bevill. 27 Nov. (B.), overdrog ved Brylluppet sin Mand Annerup og Christiansholm, overtog 1908 Driften af det møenske Jordegods † 27 April 1916 paa Nordfeld; begr. 2 Maj, begge paa Elmelunde Kirkegaard. — Børn: Slette Slægtled II.
2. Greve *Frederik* Vilhelm Steen til Ulriksholm og Ørnfeldt, Bjerge H. (1863—) og Rydhave, Ginding H. (1873—1911), f. 16 Sept. 1837 i Kbhvn., hjd. i Dec. (G.), købte 1863 af Ritmester Gustav Alexander Berner Schilden de ved Kertinge Nor beliggende Ejendomme, Hovedgaarden Ulriksholm med Avlsgaarden Ørnfeldt, og 1873 af Hofjægermester Lensgreve Gregers Christian Raben Hovedgaarden Rydhave, blev 12 April 1878 R^{o.}, 13 Marts 1882 kongevalgt Landstingsmand, 1869 Hofjægermester † 8 Dec. 1895 i Kbhvn., begr. 14 s. M. Gift 20 Juni 1863 paa Ledreborg m. Eugénie Frederikke Charlotte Clara Comtesse Holstein-Ledreborg (Forældre: Kammerherre,

- Hofjærgermester Christian Edzard Moritz Lensgreve Holstein til Grevskaftet Ledreborg og Caroline Louise Comtesse Lefeuvre de Marpalu), f. 6 Juni 1841 paa Ledreborg, døbt 29 Aug. i Ledreborg Kirke, indskr. i Vallø Kloster, afhændede 1911 Rydhave til Udstykning, var Besidderinde af det grevelige Holstein-Marpalu'ske Fideikommis † 27 Nov. 1925 paa Ulriksholm, begr. 3 Dec., begge paa Kølstrup Kirkegaard. — Børn: Sjette Slægtled III.
3. Greve *Otto Ludvig August Balthazar*, f. 22 Juli 1841 i Kbhvn. hjd. ifg. Bevill. 7 Aug. (T.), fra Marts til 30 Juni 1864 paa 3 Kavalleribrigades Exercerskole som Officersaspirant og derefter til Gardehusarregimentet, udnævntes 27 Febr. 1866 — med Anc. af 30 Dec. 1864 — til Secondlieutenant i Kavalleriets Krigsreserve, 1 Maj 1867 Tilladelse til at forrette Tjeneste ved den kgl. Livgarde til Fods, 1 Okt. s. A. forsat til Fodfolket (Livgarden), 25 Okt. s. A. Premierlieutenant, traadte 1 Juni 1876 uden for Nr. i Hæren og fik 16 Dec. 1878 efter Ansøgning Afsked fra Hæren, forpagtede derefter Hovedgaarden Assendrup, blev 1882 Hofjærgermester † 23 Dec. 1896 paa Assendrup, begr. 16 Jan. 1897 i Sophieshave. Gift 26 Nov. 1873 i Kbhvn. (C.) m. *Louise Siegfriede Comtesse Knuth* (Forældre: Kammerherre Hofjærgermester Adam Carl Vilhelm Greve Knuth til Fideikommisgodset Lilliendal og Vilhelmine Alexandra Eugenie Catharina Jenny Baronesse Buttler), f. 21 Marts 1853 paa Østergaard, indskr. 27 Maj 1854 i Vallø Kloster, Besidderinde af det 2. Knuth-Buttler'ske og Medbesidderinde af det Blome'ske Fideikommis † 18 Nov. 1928 i Fredensborg, begr. 22 s. M. i Humlebæk (g. 2^o 28 Okt. 1901 m. Kammerherre Ritmester Johan Vilhelm Grevenkop-Castenskiold til Esromgaard, f. 23 Nov. 1844). — Søn: Sjette Slægtled IV.
4. Greve *Christian Sophus*, f. 18 Sept. 1845 i Kbhvn., hjd. ifg. Bevill. (H.), 1864 Student (privat dimitt.), 31 Maj til 28 Okt. værnepligtig ved Livgarden, 8 Juni 1870 cand. polit., 24 Sept. s. A. Rejsetilladelse til Udlandet i 3 Aar, opholdt sig i Grækenland som Ungdomsven af Kong Georg I og i Ægypten † 7 Dec. 1875 i Kairo, begr. smst. Gift 21 Sept. 1872 m. *Anna Josephine Stephanie Maria Ludmilla*, Friherreinde von Beesz und Chrostin (Forældre: Kammerherre, Geheimeraad Georg Friherre von Beesz og Chrostin til Huojnik og Trzanowitz i østerrigsk Schlesien og Stephanie von Wachtler), f. 2 Juli 1849, var ved Venskab knyttet til Dronning Olga af Grækenland † 6 Nov. 1901 (g. 2^o 23 Febr. 1880 m. arvelig Overmundskænk i Krain und der Windischen Mark Arthur Greve Coronini, Herre til Cronberg, Baron af Dornberg, f. 1840 † 19 Dec. 1887, 3^o 21 Marts 1888 m. Kammerdirektør hos Ærkehertug Friedrich af Østerrig Rudolph Ritter Walcher von Yysdal, f. 17 April 1840. †. — Datter: Sjette Slægtled V.

Sjette Slægtled.

I.

Hofjægermester Christian Frederik Lenagrevs Danneskiold-Samsøes Børn med Emilie Henriette Dagmar Comtesse Krag-Juel-Vind Frijs.

1. En dødfødt Datter, begr. 1868 i Uth Kirke.
2. Comtesse *Elisabeth Thyra*, f. 16 Juli 1869 paa Boller, døbt 29 Aug. i Hammel Kirke, 8 Sept. 1884 Priorinde for Gisselfeld adelige Jomfrukloster, dekoreret 26 Sept. 1919 m. Fortjenstmedaillen i Guld; gift 16 Juli 1896 i Braaby Kirke m. Kammerherre, Kurator for det adelige Stift Vallø, Forstkandidat *Age Vilhelm Christian Greve Moltke* til Lystrup og Jomfruens Egede (Faxe H.), f. 18 Sept. 1866 paa Lystrup. (2 Døtre og 1 Søn).
3. Comtesse *Agnes Ingeborg*, f. 10 Aug. 1871 paa Frijsenborg, døbt 20 Sept. i Hammel Kirke, 20 Dec. 1877 indskr. i Vallø Kloster; gift 1^o 18 Okt. 1892 i Braaby Kirke m. Kammerherre, Hofjægermester, Landvæsenskommisær *Adam Gottlob Greve Moltke* til Espe og Bonderup, Slagelse H., f. 27 Juli 1868 paa Espe (skilt); 2^o 26 Okt. 1926 i Roholte Kirke m. Kammerherre, Hofjægermester, Folketingsmand, cand. mag. *Otto Lensbaron Reedtz-Thott* til Gaunø (det tidligere Baroni) og Velløgaard (Hammer H.), Strandegaard og Fedgaard (Faxe H.), f. 29 Juni 1872 † 19 Okt. 1927 i Kbhvn. (g. 1^o 14 Okt. 1904 m. *Gudrun Baronesse Reedtz-Thott*, f. 30 Nov. 1873 † 16 Juli 1917). (Af 1. Ægteskab 2 Sønner).
4. Comtesse *Louise Dagmar*, f. 20 Marts 1875 paa Frijsenborg, døbt 19 Maj paa Boller, 20 Dec. 1877 indskr. i Vallø Kloster; g. 8 Juni 1895 i Braaby Kirke m. Overhofmarskal* hos Kong Frederik VIII, Kammerherre, *Hofchef hos Enkedronning Louise, *Chef for det kgl. Theater og Kapel, Direktør for de danske Kongers kronologiske Samling paa Rosenborg, Kaptajn* i Livgarden, Cand. polit. *Franz Axel Vilhelm Greve Brockenhuus-Schack*, f. 18 Juni 1863 paa Giesegaard. (2 Sønner).
5. Comtesse *Magdalene (Magda)* til Brødøbæk, Tybjerg H., f. 25 Juni 1876 paa Frijsenborg, døbt 10 Aug. 1876 i Hammel Kirke, indskr. 6 Dec. 1878 i Vallø Kloster, 16 Juli 1896 Priorinde for Gisselfeld adelige Jomfrukloster, 31 Dec. 1925 overordentlig Stiftsdame i Vallø.
6. Comtesse *Karen Amy*, f. 8 Aug. 1877 paa Brattingsborg, døbt 18 Nov. smst., fremst. 21 Juli 1878 i Tranebjerg Kirke, indskr. 22 Jan. 1879 i Vallø Kloster; gift 21 Sept. 1905 i Ørby Kapel m. Lieutenant* i Livgarden *Henrik Georg Baron Wedell-Wedellsborg* til Ørumgaard, Bjerge H., f. 4 Dec. 1870 paa Overdrevsgaarden. (3 Sønner og 1 Datter).
7. Comtesse *Clara Henny*, f. 6 Sept. 1878 paa Brattingsborg, døbt 19 Jan. 1879 smst., fremst. 12 Okt. s. A.

- i Tranebjerg Kirke, indskr. 22 Dec. 1879 i Vallø Kloster, 3 April 1926 overordentlig Stiftsdame.
8. Comtesse *M a r y*, f. 3 Sept. 1880 paa Brattingsborg, døbt 21 Okt. smst., fremst. 10 Juli i Tranebjerg Kirke, indskr. 3 Febr. 1881 i Vallø Kloster; gift 31 Juli 1908 i Ørby Kapel med Direktør i det ægyptiske Udenrigsministerium* Sir Edward Henry Goschen, f. 9 Marts 1876 i Paris. (2 Sønner og 2 Døtre).
 9. Comtesse *R a g n h i l d*, f. 31 Juli 1882 paa Brattingsborg, døbt 24 Sept. i Tranebjerg Kirke, indskr. 9 Jan. 1884 i Vallø Kloster; gift 21 Juli 1910 i Frederiksberg Kirke m. Godsejer Niels Treschow til Hjuleberg i Skaane, f. 15 Aug. 1881 paa Sannarp. (3 Sønner og 1 Datter).
 10. Greve *C h r i s t i a n E m i l R o b e r t*, f. 26 April 1884 paa Brattingsborg, døbt 6 Juli i Tranebjerg Kirke † 14 April 1886 paa Stensballegaard, begr. 24 s. M. i Sophieshave ved Gisselfeld Kloster.
 11. Lensgreve *A g e C o n r a d* til Grevskabet Samsøe (1914—1921), afløst 9 Maj 1921, nu til Brattingsborg, Holmegaard (med Glasværk) og Eenrum (1908—), f. 4 Nov. 1886 paa Gisselfeld, hjd. 2 Dec., fremstillet 9 Sept. 1888 i Tranebjerg Kirke, 1905 Student fra Østersøgades Skole i Kbhvn. fra Sept. 1907 til Aug. 1908 i Lausanne, arvede s. A. ved Farbroderens Død Holmegaard og Eenrum, fra Okt. s. A. til April 1909 i Dresden, 10 Juni 1910 Kornet i Livgarden, fra Jan. 1911 i England, 1 Maj—27 Nov. honorær Attaché ved det danske Gesandtskab, s. A. Stb.Kron. M., forblev til Aug. 1913 i England, blev 12 Sept. s. A. Secondlieutenant ved Livgarden, 1 April 1914 Forpagter paa Brattingsborg, Hjalmarsgaard og Vestborggaard, ved Faderens Død 3 Juli 1914 Besidder af Grevskabet Samsøe og Det Holmegaardske Pengefideikommis og Overdirektør for Gisselfeld adelige Jomfrukloster, s. A. Formand for Bestyrelsen af den Ostenfeldske Stiftelse i Næstved, 15 Marts 1918 Lieutenant af Reserven ved Livgarden, i 1923 Medlem af det kgl. Landhusholdningsselskabs Bestyrelsesraad, 1926 Medlem af Københavns Handelsbanks Bestyrelsesraad. Gift 3 Okt. 1922 i Gentofte Kirke m. Baronesse Fanny von Lotzbeck født Evers (Forældre: Viceadmiral Anton Ferdinand Mazanti Evers og Marie Alexandra Lindholm), f. 7 Marts 1889 i Kbhvn., døbt 14 Maj smst. (B.); (g. 1^o 14 Okt. 1909 i Kbhvn. (B.) m. Kammerjunker, Secondlieutenant i Livgarden Christian Eduard Baron von Lotzbeck, f. 13 Sept. 1884 † 15 Dec. 1920. — 1 Datter: Syvende Slægtled I.

II.

Hofjægermester Christian Conrad Sophus Greve Danneskiold-Samsøes Børn med Wanda Sophie Elisabeth Candia Zahrtmann.

1. Greve *C h r i s t i a n V a l d e m a r*, f. 16 Febr. 1864 i Kbhv., hjd. 3 Maj s. A., blev 1881 Søkadet, 29 Aug. 1885

- Secondlieutenant i Søetaten, 17 Nov. 1888 Premierlieutenant, 9 Okt. 1894 dekoreret med M.f.æ.D. for d. 16 Aug. s. A. under Panserskibet »Helgoland«s Øvelser i Store Bælt at have udvist Mod og Selvfornægtelse ved »trods øjensynlig Livsfare øjeblikkelig i fuld Paaklædning, medens Skibet var i Fart, og der gik en Del Sø og stærk Strøm, at springe overbord for at redde en stor og stærk Mand, der ikke kunde svømme, og for tidligere ved mindst 2 forskellige Lejligheder at have bjerget Menneskeliv«, var 1895—96 Skoleofficer ved Søofficersskolen, sidstn. A. P.S. B.A., 1897—98 i engelsk Tjeneste, 1900—1902 Næstkommanderende ved Krydstoldvæsenet, 31 Marts 1903 Afsked paa Grund af Svagthed. Gift 22 Jan. 1889 i Valdemar Slots Kirke m. *M a r g r e t h e* Caroline Augusta Julie Baronesse Juel-Brockdorff (Forældre: Kammerherre, Hofjægermester, Ritmester Carl Frederik Sophus Vilhelm Lensbaron Juel-Brockdorff til Baroniet Scheelenborg og Stamhuset Taasinge etc. og Julie Sophie Thora Anna Caroline Baronesse Reedtz-Thott), f. 24 Juli 1867 paa Ølstedgaard, 1875 indskr. i Roskilde adelige Jomfrukloster. — Børn: Syvende Slægtled II.
2. Comtesse *F r e d e r i k k e* (*P r i t z e*) *S o p h i e* *E l i s a b e t h*, f. 26 Juni 1865 paa Christiansholm, døbt 3 Aug. i Ordrup Kapel, 7 Dec. s. A. Priorinde for Gisselfeld Kloster, har udgivet »Billeder fra min Rejse 1911« (1913) og er dekoreret med Fr.off.de 'instr.publ.; gift 8 Sept. 1884 i Ordrup Kapel m. Kammerherre Hofjægermester Landstingsmand Mogens Christian Lensgreve Krag-Juel-Vind-Frijs til Grevskabet Frijsenborg, f. 4 Maj 1849 paa Søbygaard, døbt 12 Juli i Hammel Kirke † 22 Maj 1923 paa Frijsenborg, 29 s. M. Jordpaakastelse i Slotsgaarden, brændt s. D. i Aarhus Krematorium, 30 s. M. Urnen hensat i Gräv-højen. (4 Døtre).
 3. Comtesse *E l i s a b e t h*, f. 28 Okt. 1866 i Paris, døbt 13 Dec. i den evangeliske Kirke confession d'Augsbourg smst., indskr. 29 Maj 1867 i Vallø Kloster; gift 26 April 1887 i Ordrup Kapel m. Udenrigsminister og kgl. Gesandt og befuldmægtiget Minister i Wien, cand. polit. Carl William Greve Ahlefeldt-Laurvig til Eriksholm (Merløse H.), f. 2 Maj 1860 paa Tranekjær † 29 Nov. 1923 paa Eriksholm, begr. 1 Dec. fra Aagerup Kirke.
 4. Greve *O v e*, f. 22 Dec. 1867 i Nizza, 1888 Student fra Sorø, 29 Juni 1896 cand. polit., opholdt sig i flere Aar i Rio de Janeiro; gift 5 Aug. 1910 i Emaus Kirken (Diakonissestiftelsen i Kbhvn.) m. Rose Thekla Julie Comtesse Moltke (Forældre: Kammerherre Adam Georg Ernst Henrik Greve Moltke til Nørager og Bertha Comtesse Moltke), f. 14 Nov. 1864 paa Nørager, hjd. ifg. Bevill. 6 Dec. (Sæby Kb.)
 5. Comtesse *L o u i s e*, f. 27 Febr. 1869 i Kbhvn., hjd. 11 Maj 1869 (B.) indskr. i Vallø 21 Dec. 1869 † 2 Maj 1871, begr. 6 s. M. paa Holmens Kirkegaard.

6. Greve *Viggo* til Nordfeld, Aalebækgaard og Klosterskov (1916—), f. 29 Maj 1874 paa Christiansholm, døbt 7 Juli i Ordrup Kapel, Elev i Metropolitanskolen, afgik med 4 Klasses Hovedeksamen, April 1898 Landbrugskandidat, s. A.—1899 paa Bäckaskog i Sverige, 1901 Forpagter paa Østergaard, Houlbjerg H., 1909 paa Klosterskov, fik 1916 Skøde paa Nordfeld, Aalebækgaard og Klosterskov. Gift 1^o 7 Sept. 1901 i Citadelskirken m. *E b b a* Caroline Petterson Rantzien (Forældre: Intendant ved skaanske Husarregiment Carl Edvard Petterson og Louise von Horn af Rantzien), f. 9 April. 1871 i Engelholm, tog 1895 Navneforandring, skilt, 2^o 17 Dec. 1912 i Citadelskirken m. *Bodil St e l l a* Lindholm (Forældre: Kammerjunker, Major Hans Adolph (Ado) Reinhardt Sophus Lindholm og Andrea Marie Asta Bruun), f. 2 Juni 1890 i Kbhvn. — Børn: Syvende Slægtled III.
7. Greve *Knud* til Visborggaard, Hindsted H. (1912—), f. 26 Juni 1876 paa Christiansholm, døbt 29 Aug. i Ordrup Kapel, blev 10 Juni 1898 Secondlieutenant ved 1. Batl., 27 Marts 1900 til 2. Dragonreg., 3 April s. A. til Gardehusarregimentet, 7 Marts 1901 Premierlieutenant, 14 Maj 1903 P.R.Ø.4.; s. A. og 1904 paa den svenske Rideskole i Strømsholm, 29 Marts 1905 udfr. Nr., 20 Juni 1908 til 4. Dragonreg., 18 Juni 1909 til Gardehusarreg., 1 Jan. 1911 Afsked, blev 1912 Besidder af Hovedgaarden Visborggaard, deltog meget i Væddeløb og interesserede sig for ædel Hesteavl, 24 Aug. 1912 R*, s. A.—1913 Formand i Gardehusarforeningen, derefter Æresmedlem af samme, meldte sig straks ved Sikringsstyrkens Formering, fik Kommandoen over Gardehusarreg.'s 1. Eskadron, der kantonerede i Vallensbæk, fra 10 Aug. til 31. Okt. 1914, blev 28 April 1915 Ritmester i Reserven ved Gardehusarreg., blev 1916 udsendt for at besøge Lejre med russiske Krigsfanger i Tyskland og er dekoreret med Pr.r.K.2.&3., R.r.K. og D.r. K.M.f.K., er Medlem af Væddeløbshestejerforeningen og af Strømsholms Fæltridklub, og fra 1924 Præsident for samtlige Gardehusarforeninger, Grundlægger af Visborggaards Græsmarksskoler. Gift 14 Nov. 1906 i Hørsholm Kirke m. *Alice Hasselbalch* (Forældre: Fabrikejer Christian Steen Hasselbalch og Marie Frederikke Mathilde Helms), f. 23 Juli 1886 i Kbhvn. — Børn: Syvende Slægtled IV.

III.

**Højjægermester Frederik Vilhelm Steen Greve Danneskiold-Samsøes
Børn med Comtessæ Eugenia Frederikke Charlotte Clara
Comtessæ Holstein-Ledreborg.**

1. Greve *Frederik* Sophus Christian Ludvig, f. 6 April 1864 paa Ulriksholm, hjd. 8 Juni (ifg. kgl. Bevill.), 1883 Student fra Odense Katedralskole, 20 Jan. 1890 cand. Jur., 1 Maj 1894 Assistent i Landbrugsministeriet, 1 Nov.

Danneskiold-Samsøe.

- 1903 Fuldmægtig og tillige Ekspeditionssekretær, 28 Jan. 1922 R^o, 1 Sept. 1927 efter Ansøgning Afsked, bosat i Bregenz ved Bodensøen, Øvre Østerrig. Gift 20 Sept. 1906 i Søllerød Kirke m. Charlotte Kaufmann (Forældre: Gros-serer Emil Poul Kaufmann og Ellen Sophie Uhthoff), f. 21 Febr. 1880 i Kbhvn.
2. Comtesse *Caroline Louise Augusta Frederikke Eugénie*, f. 26 Marts 1867 paa Ulriksholm, døbt 12 Juni i Kølstrup Kirke, 14 Maj Konventualinde i Qisselfeld Kloster, bor paa Ulriksholm.
 3. Greve *Einar Carl Otto*, f. 2 Juli 1868 paa Ulriksholm, døbt 12 Aug. i Kølstrup Kirke, 1888 Student fra Schneekloths Skole, 1890—1895 Forstelev, 1895—1897 Landbrugselev, rejste i Juni 1897 til Argentina, blev Stationschef dér, kom i Febr. 1900 hjem og blev Bestyrer af Nærumgaard, Sokkelund H., 1902 Assistent i Landmandsbanken † 5 Jan. 1908 ved under Skøjteløbning paa Furesøen at falde i en Vaage, begr. 10 Jan. paa Søllerød Kirkegaard. Gift 29 Maj 1897 i Nøddebo Kirke m. Sophie Brüel (Forældre: Kgl. Skovrider Georg Peter Ludvig Brüel og Annine Sophie Bang), f. 17 Okt. 1865 i Engelholm, Sverige. — Syvende Slægtled V.
 4. Greve *Axel Edzard Ernest*, f. 4 Aug. 1871 paa Ulriksholm, døbt 26 Sept. i Kølstrup Kirke, 1890 Student fra Schneekloths Skole, 1891 cand. phil., 12 Sept. 1897 Secondlieutenant ved 5. Reg., 1899—1904 i Berlin og Leipzig og tog sidstn. Sted den filosofiske Doktorgrad, dyrkede historiske Studier 1904—08 i London, 1908—14 i Dresden, rejste ved Krigens Udbrud hjem og meldte sig til Tjeneste, blev 18 Nov. 1914 Lieutenant af Reserven ved 6. Reg., 28 April 1915 Kaptajn af Reserven og ansat ved 36. Batl., rejste 1916 til Østerrig for at tilse Lejre med russiske Krigsfanger, rejste i Maj 1917 til Rusland for at tilse Lejre med østerrigske Krigsfanger og vendte tilbage i Maj 1918, blev 8 Nov. s. A. stillet til Raadighed for Overkommandøen og ansattes i Lejren paa Amager med engelske Krigsfanger, var dekoreret med D.r.K.M.f.K., R.r.K.2., Ø.r.K. og Stb.B. E.4., tog fra 1919 Ophold paa Ulriksholm † 7 Dec. 1925 paa Ulriksholm, begr. 10 s. M. paa Kølstrup Kirkegaard. Gift 3 Marts 1906 i London m. Frances Sybil Iles Gordon (Forældre: Privatsekretær hos Direktionen for »National Bank« Thomas Shephard Gordon og Kate Wainwright), f. 9 Juli 1878 i London. Søn: Syvende Slægtled VI.

IV.

Hofjægermester Premierlieutenant Otto Ludvig August Balthazar
Greve Danneskiold-Samsøe Søn med Louise Siegfriede
Comtesse Knuth.

- Greve *Adam Sophus*, f. 2 Okt. 1874 i Kbhvn., døbt 12 Nov. (C.), 1895 Student (privat dimitteret), 1896 cand. phil.,

Danneskiold-Samsøe.

Elev paa Kunstakademiet og hos Maleren Zahrtmann, Kunstmaler og tillige Forfatter. Gift 1^o 11 Juni 1906 i Roskilde m. Elisabeth Møllerup (Forældre: Musæumsdirektør, Dr. phil. Arthur William Møllerup og Caroline Susanne Rothe), f. 3 Juli 1885 i Kbhvn., skilt 18 Sept. 1922; 2^o 16 Febr. 1926 i Kbhvn. (Raadhuset) m. Ingeborg Leone Green (Forældre: Fabrikant Hans Peter Green og Christiane Dorothea Nielsen), f. 2 Nov. 1894 i Kbhvn. — Børn: Syvende Slægtled VII.

V.

Cand. polit. Christian Sophus Greve Danneskiold-Samsøes Datter med Anna Josephine Stephanie Maria Ludmilla Friherreinde von Beez und Christin.

Comtesse Olga, f. 26 Nov. 1873 i Grækenland, opkaldt efter Dronning Olga, der var Fadder † 19 Okt. 1874 i Ægypten.

Syvende Slægtled.

I.

Aage Conrad Lonergrove Danneskiold-Samsøes Datter med Fanny Evers.

Comtesse *Elisabeth* Henriette, f. 21 Jan. 1924 paa Gisselfeld Kloster og døbt 6 April i Braaby Kirke, indskr. 8 Sept. 1924 i Vallø Kloster.

II.

Premierlieutenant Christian Valdemar Greve Danneskiold-Samsøes Børn med Margrethe Caroline Augusta Baronesse Juel-Brookdorff.

1. Comtesse Agnete, f. 26 Nov. 1890 i Kbhvn., døbt 15 Marts 1891 (B.), 16 Juli 1893 Konventualinde i Gisselfeld Kloster, Sygeplejerske.
2. Comtesse Wanda, f. 5 Juli 1892 i Kbhvn., døbt 11 Sept. (B.), indskr. 17 Dec. 1897 i Vallø Kloster; gift 6 Marts 1914 i Kbhvn. (B.) med Forpagter paa Steensballegaard Michael Treschow, f. 30 Jan. 1884 paa Sannarp i Skaane. — (2 Sønner og 1 Datter.)
3. Comtesse Marie, f. 27 Febr. 1894 i Kbhvn., døbt 3 Maj (B.), indskr. 2 Jan. 1901 i Vallø Kloster; gift 6 Maj 1925 paa Purlund (Valløby Kirke) m. Ernst Sophus Christian Erik Greve Schimmelmann, f. 31 Juli 1887 paa Ahrensburg i Holsten.
4. Comtesse Margrethe Vibeke, f. 25 April 1896 i Kbhvn., hjd. 3 Maj, fremst. 30 April 1899 (B.), 16 Juni 1903 Konventualinde i Gisselfeld Kloster.
5. Greve James Christian Carl Sophus, f. 19 Marts 1900 i Kbhvn., hjd. 24 Maj, fremst. 23 Dec. (B.), tog Realeksamen 1916 fra Stenhus Skole og blev uddannet i det praktiske Landbrug, rejste 1921 til Amerika og er nu bosat i Los Angeles.

III.

Viggo Greve Danneskiold-Samsøes Børn

af første Ægteskab med Ebba Caroline Petterson Rantzen:

1. Greve Knud, f. 27 Marts 1900 i Kbhvn., hjd. 10 April 1901, fremst. 15 Juni 1902 i Krogstrup Kirke, Elev i Roskilde Katedralskole, afgik med Realeksamen (ved Universitetet), Landvæsenselev paa Vallø, Harrested og Giesegaard, 1920—21 paa Dalum Landbrugsskole, rejste i Dec. 1912 til Lithauen, i 2 Aar Forpagter af Godset Kedainiai, derefter Inspektør paa Greve Zabiellos Gods Opitzolokiai.

af andet Ægteskab med Bodil Stella Lindholm:

2. Greve Hans Christian Erik Viggo, f. 25 Marts 1915 i Kbhvn., døbt 7 Maj 1915 (B.).
3. Greve Niels Frederik Kjeld Viggo, f. 3. Aug. 1916 paa Klosterskov, døbt 23 Sept. i Elmelunde Kirke.
4. Greve Oluf Erling Christoffer Viggo, f. 12 Dec. 1917 paa Nordfeld, hjd. 30 Jan. 1918, fremst. 5 Juni i Elmelunde Kirke.
5. Greve Ubbe Eyvind Gregers Sophus Viggo, f. 5 Febr. 1921 paa Nordfeld, hjd. 16 April og fremstillet 20 Juli i Elmelunde Kirke.
6. Comtesse Karin Lykke Ursula Sophie Dorothea Stella Bodil Maria, f. 27 Juli 1922 paa Nordfeld, døbt 3 Okt. i Elmelunde Kirke, indskr. 7 Okt. 1922 i Vallø Kloster.
7. Comtesse Sonja Maria Ester Irene Bodil Stella, f. 3 Okt. 1925 paa Nordfeld, hjd. 8 Dec. 1925, indskr. 18 Dec. 1925 i Vallø Kloster.

IV.

Ritmester Knud Greve Danneskiold-Samsøes Børn med Alice Hasselbalch.

1. Comtesse Tove, f. 31 Maj 1909 i Rungsted, døbt 23 Juli i Hørsholm Kirke.
2. Comtesse Merete, f. 9 Nov. 1911 i Kbhvn., døbt 9 Jan. 1912 (B.).
3. Comtesse Helle, f. 21 Dec. 1918 i Kbhvn., døbt 19 April 1919 i Visborg Kirke.

V.

Einar Carl Otto Greve Danneskiold-Samsøes Børn med Sophie Brøel.

1. Greve Kaj, f. 1 Aug. 1898 i El Tiv, Prov. Cordoba i Argentina, hjd. 4 Sept. af Barnets Fader, fremst. 22 April 1900 i Hvalsø Kirke, Elev i Hartvig Møllers Skole i Hellerup, rejste i April 1923 til Amerika og er Skibsbygger.
2. Comtesse Ragna, f. 24 Nov. 1902 i Holte, døbt 24 Jan. i Søllerød Kirke, i Febr. 1906 Konventualinde i Qissfeld Kloster.

Danneskiold-Samsøe.

VI.

Axel Edzard Ernest Greve Danneskiold-Samsøes Søn med Frances Sybil Iles Gordon.

Greve **Palle Julian**, f. 26 Dec. 1906 i Dover (England), døbt 28 April 1907 smst., 1924 Student fra Stenhus ved Holbæk, 1925 cand. phil., nu stud. jur.

VII.

Kunstmaler Adam Sæphus Greve Danneskiold-Samsøes Børn

af første Ægteskab med Elisabeth Møllerup:

1. Greve **Adam Otto**, f. 8 Aug. 1910 i Asminderød, døbt 10 Okt. i Asminderød Kirke, i Stenhus Skole og Sorø Akademi, 1927 Realexamen, 1928 Assistent i Handelsbanken i Kbhvn.
2. Comtesse **Cecil**, f. 28 Juli 1914 i Kbhvn., døbt 15 Sept. smst. (F), 4 April 1922 Konventualinde i Gisselsfeld Kloster.

af andet Ægteskab med Ingeborg Leone Green:

3. Greve **Ludvig**, f. 29 Juli 1926 i Hillerød, døbt 31 Jan. 1927 (Frederiksborg K).



Falkenskiold.

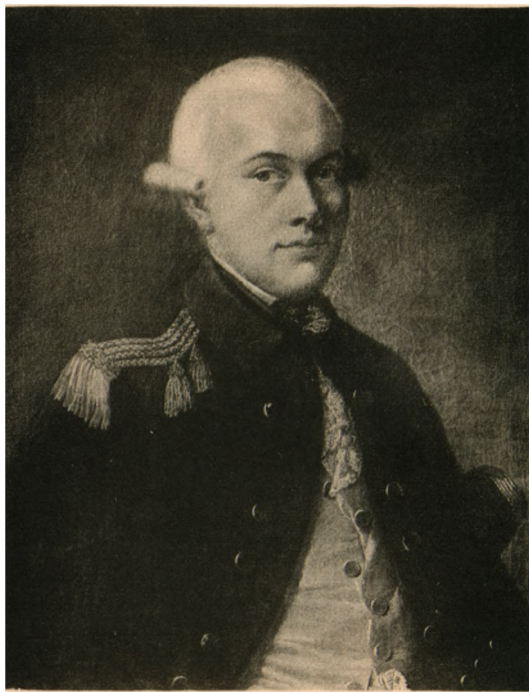

OBERST ARNOLDUS FALKENSKIOLD
TIL SÆBYGAARD
1741—1819



**LIEUTENANT I MARINEN, GODSINSPEKTØR
SOPHUS FALKENSKIOLD
1823—1910**

Falkenskiold. †

De under Navnet Falkenskiold 1716 adlede Brødre Martin og Christoffer Dyssel tilhører en i Danmark endnu blomstrende borgerlig Slægt Dyssel, om hvilken en gammel, næppe troværdig Familietradition beretter, at den stammer fra Sydfrankrig og egentlig hed Travaux, men antog Navnet du Sel (Dyssel), fordi den var knyttet til et Saltværk, og 1664 indkom til Altona med Familiens præsuntive Stamfader Martin Dyssel, om hvem ellers intet vides.

Alt taler for, at Slægtens første Mand her i Landet var Arent Dyssel, der indvandrede til Danmark under Trediveaarskrigen, og hvis Familienavn sikkert stammer fra Landsbyen Dussel i Herskabet Schöller i Hertugdømmet Berg.

Arent Dyssel nævnes tidligst som Borger i Kbhvn. 1631, da han i Vor Frue Kirke blev viet til Mette Hansdatter; 1633 boede han i Stenboderne, optoges 1639 i det kgl. Skydeselskab; 1640 siges hans (anden) Hustru at være Maren Jakobsdatter (Fader: Købmand i Kbhvn. Laurids Jakobsen); 1645 nævnes hans Hustru Kirsten, 1648 var han blandt de udvalgte Borgere, der udstedte Fuldmagt for »visse fornemme Folk« til paa deres Vegne at overvære Hyldingen, atter ved Prins Christians Valg, var 1651—52 Stads-kæmner, død kort før 10 Jan. 1659; hans Enke ejede 1661 Mandens Gaard i Kongensgade, og havde en Gyde ved Vingaardsstræde Navn efter ham: Arent Dyssels Gang.

Af Arents Sønner kendes:

1. Jan, der 1657 levede i Kbhvn. som Vinhandler.
2. Jost, f. 1637, der 1659 blev Student fra Roskilde Skole og s. A. af sin Stifmoder krævede Arven efter sin Moder, blev 1663 immatr. i Leyden som stud. math., begr. 12 Nov. 1679 i Vordingborg.

En Søn af de fornævnte eller snarest den ovfr. omtalte Martin i Altona maa være:

Arnold (Arent) Christian Dyssel til Sejlstrupgaard, Børglum H. (1689) og Lundergaard, Hvetbo H., var 1681 Forvalter paa S. Elkjær, 1682—90 Ridefoged smst., Forpagter af de kgl. Strandrettigheder i Vendsyssel og Thy, 1685 Assessor i Kommercekollegiet, 1689 Forpagter af Børg-

lum. Kloster, o. 1689 Assessor i Admiralitetet, 1701 Kancelli- raad, 1703 Amtmand o. Aastrup, Børglum og Sejlstrup Amter, 1709 Justitsraad, 1713 Etatsraad † 18 Aug. 1714. Gift 1^o 1678 (Till. til HJ.vielse af 17 Sept.) m. Dorthé Torbensdatter; 2^o 1681 (Till. til HJ.vielse af 15 Aug.) m. Christiane Sophie Hannibale Spormann (Forældre: Prof. ved Kbhvns. Univ. Peter Johannes Spormann og Sibylle Walstorp).

Af Etatsraad Arnold Christian Dyssels elleve Sønner op- toges 1716 Martin Dyssel, da Kaptajn til Fods, og Christoffer Dyssel, Student (begge af andet Ægte- skab), i den danske Adelsstand, som det hedder, »i Hen- seende til den Tjeneste Vores Kaptajn til Fods M. D. Os hid- indtil bevist haver«. Vaaben: Skjoldet firdelt, i 1. og 4. Felt en Guld Falk, om hvis Hals en Guld Ring med flagrende blaa Baand i Rødt; i 2. og 3. en oprejst blaa Løve i Sølv; paa Hjelmen en Guld Falk med Halsring og Baand. Om An- ledningen til Nobiliteringen haves to Traditioner. Den ene gaar ud paa, at Martin Dyssel som vagthavende Officer i Citadellet skulde have lukket Porten for Czar Peter, da den- ne under sit Besøg i Kbhvn. 1716 3 Aug. (Dagen før Paten- tets Udstedelse) forklædt vilde snige sig ind gennem Por- ten, den anden, at han skulde have reddet Kongens Liv paa en Falkejagt. Bestemt kan kun siges, at M. Dyssel allerede i en Skrivelse af 16 Juli for sig og sin umyndige Broder tak- ker Kongen for dennes Hensigt at ville nobilitere dem med Navnet Falkenskiold. Czar Peters Ankomst til Kbhvn. fandt Sted 17 Juli, altsaa Dagen efter.

Slægten uddøde 1928 med fhv. Regeringsinspektør i Ar- gentina, Lieutenant Marcus Frederik Falkenskiold.

Første Slægtled.

Amtmand, Etatsraad Arnold Christian Dyssels Sønner med Christiane Sophie Hannibale Spormann.

1. **Martin**, f. o. 1690 (angives ved Skiftet efter Faderen 1714 at være 25 Aar gl.), købte 1715 Sejlstrupgaard ved Auktion sammen med Broderen Arnold Christian Dyssel, solgte 1717 sin Halvdel til denne, men overtog 1719 Gaar- den som Eneeer; blev 1710 Lieutenant i 4. danske hver- vede Inf.-Reg., s. A. Kaptajn ved Hansens hvervede Inf.- Reg., 1712 til 2. danske hvervede Inf.-Reg., **adlet 3 Aug. 1716**, s. A. Afsked, 1718 Kaptajn ved jysk-fyenske nat. Drag.-Reg., 1720 kar. Major, 1725 virk. Major, 1729 Oberst- lieutenant, 1732 til 3. jyske nat. Drag.-Reg., 1735 kar. Oberst, 1738 til 2. jyske nat. Rytterreg. † 22 Juni 1746 i Kalundborg. Gift 1^o m. N. N. Holst † 1719 i Kellinghusen; 2^o m. N. N. von Gühlen; 3^o 1737 m. Dorthéa Sophie von Schack (Forældre: Major Otto von Schack til Brams- lykke og Elisabeth Birgitte Rantzau), f. 1710 † 20 Juli 1772 i Stege. — Børn: Andet Slægtled I.

Falkenskiold.

2. **Christoffer**, f. o. 1698 (var 1714 15 Aar gl.), adlet 3 Aug. 1718, s. A. Student fra Aalborg; 1719 Fændrik i jyskfynske nat. Drag.-Reg., 1726 Lieutenant, 1733 til fynske nat. Inf.-Reg., 1738 Kaptajn, s. A. til slesv. nat. Inf.-Reg., 1754 Afsked † 1770. Gift 2 Nov. 1734 i Viborg m. Else Sophie Bartholin (Forældre: Etatsraad Christoffer Bartholin og Mariane Grove), f. 12 Jan. 1698 † 1754. — Børn: Andet Slægtled II.

Andet Slægtled.

I.

Oberst Martin Falkenskiolds Børn.

1. **Wilhelm Adolf**, f. o. 1720, 1733 Kornet i 3. jyske nat. Rytt.-Reg., 1738 Lieutenant, 1759 Major og Chef for Asiatisk Komp.s Tropper paa Dansborg, ankom 1760 til Trankebar, var 1764 hos Rajaen af Tanjaur som Chef for en Ambassade, 1766 fratraadt Kommandoen og hjemkom 1767 over Bengalen til Danmark † 1 Aug. 1778 paa Hald (Kaarde og Kisteplade i Almind Kirke).
2. **Christiane Louise**, levede 1760 i Rensborg; gift 1^o m. Heinrich von Bremer, 2^o 28 Okt. 1747 i Kaltenkirchen m. Premierlieutenant Christian Wilhelm von Schmidt † 6 Sept. 1771.
3. **Seneca Otto**, f. 12 April 1738 i Slagelse, døbt 15 s. M., 1746 Landkadet, 1756 Kadetkorporal, 1757 Kadetsergent, 1758 Secondlieutenant i Kongens Livreg., 1761 Kaptajn af Inf., under Syvaarskrigen i fransk Tjeneste, 1764 til Delmenhorstske Inf.-Reg., 1765 idømt Fæstningsarrest for at have været »Melleghandler« for Grev G. C. Daneskiold-Laurvigs Bortførelse af Skuespillerinden M. M. Rose, 1768 Generaladjutant hos Kongen, 1769 Kammerherre, gik i russisk Tjeneste som Oberstlieutenant af Ing., udmærkede sig i Tyrkerkrigen, dek. m. St. Georgskorset og udnævnt til Oberst, hjemkaldt ved Kabinettsordre af 16 Sept. 1770; 1771 Chef for danske Livreg. (13 Febr.), Oberst af Inf. (27 Marts) og Deputeret i Generalitets- og Kommissariatskollegiet, blev som Tilhænger af Struensee styrtet ved dennes Fald 1772 og indsat 20 Jan. paa Gammelholms Hovedvagt, ved Bef. af 14 Juni frataget sine Charger og sendt til Munkholm, hvor han ankom 4 Aug., 1776 (21 Aug.) løsladt mod at forpligte sig til ikke at tjene nogen fremmed Magt, tog Ophold i Lausanne, tilbagekaldt 1788, udnævnt til Generalmajor med Till. til atter at anlægge Kammerherrenøglen, men kom ikke i Tjeneste, da Vaabenstilstanden var sluttet for hans Ankomst † 30 Sept. 1820 i Lausanne. Forf. af værdifulde Memoirer.
4. **Arnoldus**, f. 1739 i Kalundborg, døbt 20 Juni † s. A., begr. 22 Aug. smst.

Falkenskiold.

5. **Margrethe Michaeline**, f. 17 Juni 1740 i Kalundborg, døbt 18 s. M., 1755 indskr. i Gisselfeld Kloster † 25 Nov. 1760 i Stege.
6. **Elisabeth Birgitte**, f. 1741 i Kalundborg, Daaben bekr. 4 April 1742, 1761 indskr. i Gisselfeld Kloster † 22 Maj 1828 i Kbhvn.
7. **Arnoldus** til Sæbygaard ved Holbæk (1779—97) og Sophienberg ved Hørsholm (1797), f. 13 Juni 1743 i Kalundborg, Page hos Enkedronning Juliane Marie, 1762 Kornet i Husarreg., 1764 Secondlieutenant, 1767 til sjæll. Dragonreg., 1770 Kaptajn, 1771 Stabskaptajn, 1772 Major, 1774 Eskadronschef, 1783 Afsked som Oberst, 1801 Kommandør for nordre sjæll. Landeværns Reg. † 15 Maj 1819 paa Sophienberg, anset Landmand og Bondeven. Gift i Dec. 1775 paa Broholm m. Elisabeth Sehested (Forældre: Oberst Anders Sehested og Marie Vibeke Pultz), f. 20 Sept. 1751 paa Karsholm, Volland H. † 28 Aug. 1843 i Kbhvn., begr. i Hørsholm. — Børn: Tredje Slægtled.
8. **Frederik**, f. 1744 i Kalundborg, Daaben bekr. 11 Juli † s. A., begr. 30 Juli.
9. **Ludvig**, f. 1744 (Tvilling) † s. A., begr. 5 Aug.
10. **Henriette**, f. 22 Jan. 1746 i Kalundborg, 1755 indskr. i Gisselfeld † 4 Juni 1769 i Stege, begr. 10 s. M. smst.

II.

Kaptajn Christoffer Falkenskiolds Børn med Else Sophie Bartholin.

1. **Christiane Sophie**, f. 14 Maj 1736 i Dalum † 1760 paa Aastrup hos Morbroderen, begr. 13 Sept. i Soderup.
2. **Else Mariane**, f. 1737 i Odense, fremst. i St. Knuds Kirke 21 Nov. s. A. † 18 Nov. 1801 paa Constantinsborg, gift 1^o 8 Nov. 1771 m. Konferensraad Constantin August Charisius til Stamhuset Constantinsborg, f. 24 Nov. 1712 † 3 Dec. 1776 (gift 1^o 9 Febr. 1734 m. Kirstine Baronesse Gyldenkrone, f. 21 Marts 1709 † 17 April 1770), 2^o 4 Febr. 1784 i Alslev m. Konsistorialraad Sognepræst til Vinding, Bryrup og Vrads Jens Melchiorsen Holst, f. 8 Nov. 1710 i Holstebro † 23 Nov. 1784 (gift 1^o 25 Jan. 1752 m. Johanne Below Reedtz, døbt 25 Sept. 1720 i Aasted; 2^o 19 Marts 1766 m. Edvardine Marie Hoff, f. 1741 † 17 Okt. 1771).
3. **Arnoldus**, f. o. 1738 † 17 Nov. 1755 som Gefreiter i Rendsborg.
4. **Ingeborg Dorteaa**, f. 1742 † 8 Okt. 1796 i Roskilde.

Tredje Slægtled.

Oberst Arnoldus Falkenskiolds Børn med Elisabeth Sehested.

1. **Dorteaa Sophie**, f. 7 Okt. 1776 i Præstø, døbt smst. 17 Okt. † 21 Maj 1864 i Kbhvn.; gift 4 Dec. 1796 paa Sæbygaard m. Major Frederik Jørgen von Schindel til

Falkenskiold.

- Hallebygaard, f. 14 Juni 1767 i Kbhvn., døbt 28 Juni (B) † Maj 1837; sep. ved kgl. Bev. af 20 Juni 1815.
2. **Wibeke Marie**, f. 10 Sept. 1778 i Præstø, Daaben bekr. 14 Okt. † 25 Aug. 1831 i Pedersborg ved Sorø; gift 3 Sept. 1797 paa Sæbygaard m. Ritmester Christian von Schøller, f. 12 Jan. 1760 i Odense † 10 Okt. 1832 i Pedersborg ved Sorø.
 3. **Birgitte Ottine**, f. 12 Aug. 1779 paa Sæbygaard, Daaben bekr. 30 Aug. i Sæby Kirke † 22 April 1839 i Odense, Vor Frue Sogn; gift 22 Juli 1796 paa Sæbygaard m. Byskriver i Aarhus, Justitsraad, Major Matthias Christian Leth til Konradineslyst, f. 6 Apr. 1766 i Ribe † 2 Jan. 1825 i Aarhus.
 4. **Anders Sehested**, f. 1781 paa Sæbygaard, døbt 16 April i Sæby Kirke, 1797 Student, 1801 Fændrik à la suite i sjæll. Jægerkorps, 1803 virk. Fændrik ved Marinereg., s. A. Secondlieutenant, 1808 Premierlieutenant, 1809 til Kbhvns. Inf.-Reg. som Adjutant, s. A. à la suite ved sjæll. Jægerkorps, 1811 Kompagnichef ved Korpsets 2. Bat., 1815 Afsked med Majors Karakter, Stempelkommisær † 12 Dec. 1841 i Kbhvn. (VF). Gift 24 Jan. 1808 i Hørsholm m. Catharine Hedevig Leth (Forældre: Generallieutenant Johan Frederik Leth og Sophie Birgitte Nansen), f. 7 April 1782 i Kbhvn., døbt 16 Maj (G) † 7 April 1844 i Kbhvn. (VF). — Børn: Fjerde Slægtled.
 5. **Arnoldine Elisabeth**, f. 1783 paa Sæbygaard, døbt 29 Juni i Sæby Kirke, 1786 indskr. i Odense Kloster † 3 Dec. 1792 paa Sæbygaard.
 6. **Edel Margrethe**, f. 1784 paa Sæbygaard, døbt 28 Nov. i Sæby Kirke, 1786 indskr. i Odense Kloster † 2 Febr. 1876 i Loschwitz ved Dresden; gift 14 Febr. 1808 paa Sophienberg m. Ritmester, Toldbetjent i Kbhvn. Peter Pultz Berregaard, f. 17 Febr. 1784 paa Kjøbygaard † 28 Nov. 1835 i Kbhvn., begr. paa Ass. Kirkegaard (VF): Ægteskabet opløst 1816 (g. 2^o 26 Sept. 1821 m. Anna Susanne Krautler).
 7. **Christiane Frederikke**, f. 1785 paa Sæbygaard, Daaben bekr. 26 Dec., 1786 indskr. i Odense Kloster, fra 1818 her † 16 Dec. 1832 i Odense.
 8. **Martin Dyssel**, f. 1791 paa Sæbygaard, døbt 23 Febr. i Sæby Kirke † 11 Febr. 1793 smst.
 9. **Elisabeth (Elisa) Birgitte**, f. 1793 paa Sæbygaard, Daaben bekr. 23 Febr. 1794 i Sæby Kirke † 24 Nov. 1872 i Kbhvn.

Fjerde Slægtled.

Major Anders Sehested Falkenskiolds Børn med Catharine Hedevig Leth.

1. **Johan Arnoldus Frederik**, f. 20 Marts 1809 i Kbhvn. (G), 1819 Volontør, 1822 Kadet, 1828 Secondlieute-

- nant ved 2. jyske Inf.-Reg., 1836 kar. og 1838 virk. Premierlieutenant, 1842 ved 9. Bat., 1848 Kaptajn, 13 Sept. s. A. R.^o, 1849 Adjutant ved Flankekorpset, Kaptajn ved 1. Bat., 1854 kar. Major, 1855 Major i 6. Bat., 1860 til 22. Bat., 1862 kar. Oberstlieutenant, 1863 Kommandør for 22. Bataillon, s. A. virk. Oberstlieutenant, 1864, 18 April, Krigsfange, 15 Aug. s. A. D.M., s. A. Afsked som Oberst, 1867 Oberst i Podfolkets Forstærkning (Chef for 32. Bataillon), 1874 Afsked † 1 Febr. 1880 paa Frederiksberg (E. M.1.2.). Gift 9 Juni 1842 m. Martha Nicoline Holtermann (Forældre: Kaptajn af norske Inf. Marcus Frederik Holtermann og Augusta Rohleder), f. 14 Jan. 1818 † 20 Juni 1883 paa Frederiksberg. — Børn: Femte Slægtled 1.
2. Ely Sophus, f. 7 Sept. 1812 paa Skaarupgaard, 1831 Student fra Herlufsholm, 1836 Cand. theol., 1843—49 Adjunkt ved Herlufsholms Skole, 1852 Sognepræst for Rind og Herring, 1857 for Nørre Nisum, 1865 for Tem, 1867 Afsked, 1881 konst. Forstander for Hillerød Hospital til sin Død 19 Marts 1898 i Hillerød, begr. paa Frederiksborg Slotssogns Kirkegaard.
 3. Johan Sigismund, f. 15 Okt. 1817, arbejdede 1833—41 ved Polyteknisk Lærestalts mekaniske Værksteder, uddannede sig derefter som Mekaniker i Udlandet og anlagde en optisk Instrumentfabrik i Leipzig, meldte sig 1848 som Frivillig i 1. slesvigske Krig og blev Overlæger ved Jyske Skarpskyttekorps, 1849 Secondlieutenant ved 1. Forst. Jægerkorps, s. A. Premierlieutenant i Inf.s Krigsreserve, 2. Forst. Jægerkorps, falden ved Isted 25 Juli 1850.
 4. Cecilia Ottilia Septima, f. 10 Nov. 1818 i Kbhvn. † 9 Sept. 1862 i Odense; gift 9 Okt. 1849 i Kbhvn. m. General og Chef for 2. jyske Brigade Otto Christian Severin August von Bülow, f. 4 April 1812 i Kbhvn. † 24 Okt. 1895 paa Frederiksberg (g. 2^o 30 Nov. 1866 m. Poulina Andrea Brøndsted).
 5. Ivanof Octavus, f. 14 Dec. 1819 i Kbhvn. (T), 1834—40 Elev i von Westens Institut, 1843 dim. som privat fra Snedsted Seminarium, 1843—45 Huslærer paa Nordruplund, 1845—46 Hjælpelærer i Oure paa Pyen, 1846—50 i Hejninge p. Sjæll., 1850—77 Skolelærer og Kirkesanger smst., boede derefter paa Nordruplund og i Slagelse † 12 Nov. 1902 paa Liselund ved Slagelse. Gift 6 Aug. 1850 m. Bartholine Kirstine Larsen (Forældre: Købmand Erik Bartholin Larsen og Dorthe Marie Nielsen), f. 7 Okt. 1806 i Nyborg † 26 Jan. 1875 i Hejninge.
 6. Anders, f. 1 Dec. 1821 i Kbhvn. (T), 1842 Student fra von Westens Inst., 1849 konst. Underlæge i Hæren, 1852 Cand. med., 1853 udvandret til Wisconsin (Nordamerika) prakt. Læge, 1863—73 Fotograf og Portrætmaler † 28 Okt. 1896 i St. Paul (Minnesota) (E.M.1.).
 7. Sophus, f. 31 Aug. 1823 i Kbhvn. (Pb.), Styrmand, 1848

Falkenskiold.

- Maanedslieutenant i Flaaden, 1850 (22 Dec.) D.M., 1851 Afsked, var 1884 Godsinspektør paa Røgle i Skaane † 29 Dec. 1910 paa Wemmentorp, begr. paa Vålinge Kirkegaard, Røgle; (E.M.1.); gift 27 Marts 1851 i Kbhvn. m. Inger Sophie Jacobine Petersen (Forældre: Snedkermester Carl Petersen og Christiane Marie Rohleder) f. 16 Jan. 1827 i Kbhvn. † 1 Marts 1883 paa Røgle. — Børn: Femte Slægtled II.
8. **A d a m W i l h e l m**, f. 8 Juni 1827, 1848 Frivillig i jyske Skarpskyttekorps, 1849 Secondlieutenant i Infanteriets Krigsreserve, 1850 forsat til Linjen (1. Res. Jægerkorps), 1861 ved 10. Bat., Premierlieutenant ved 3. Bat., 1864 (27 Juni) R.^o, 1867 Kaptajn i 15. Bat., 1870 til 21. Bat., 1871 til 4. Bat. † Juni 1878 Jægersborg Hegn, begr. 6 Juli i Søllerød (E.M.1.2.).
Desuden — mindst — 3 Børn, døde smaa.

Femte Slægtled.

I.

Oberst Johan Arnoldus Frederik Falkenskiolds Børn med Martha Nicoline Holtermann.

1. **O t t o S e n e c a**, f. 11 Juni 1844 i Kbhvn. (G), Kartograf, 1864 Secondlieutenant i Inf.s Krigsreserve (15. Reg.), 1867 ved 15. Bat., senere til 20. Bat., 1870 til 28. Bat., senere til 30. Bat., til 1873 t.j.g. ved 9 Bat., 1872 til Forstærkningen (40. Bat.), 1880 til Kbhvns. Væbnings 2. Bat., 1881 Afsked, udvandrede i Slutningen af Firserne til Nordamerika, antages død fra 1918. (E.M.2.). Gift 25 Marts 1884 m. Selma (Ellen) Otterstrøm, f. 4 Nov. 1844 † 14 Marts 1890 i Kbhvn.
2. **M a r c u s F r e d e r i k**, f. 9 Dec. 1845 i Kbhvn. (G), besøgte først Domskolen i Slesvig, fra 1860 Maribos Skole, 1864 Reserveofficersaspirant ved 18. Inf.-Reg., 1867 Secondlieutenant i Inf.s Krigsreserve (18. Bat.), 1870 til 29. Bat., 1872 til Forstærkningen (39. Bat.), 1887 Afsked, lærte Landvæsen i Skaane, Godsforvalter paa flere Gaarde i Schlesien, Danmark og Sverige, købte Glumsøgaard (Tybjerg H.), afhændet den og udvandret 1884 til Argentina, ansat ved Liebig Company, Regeringsinspektør ved Jernbanerne, vendte 1919 tilbage til Danmark, bosat i Hørsholm, 1924 (30 Jan.) R.^o. † 26 April 1928 i Hørsholm. (E.M.2.).

II.

Godsinspektør Sophus Falkenskiolds Børn med Inger Sophie Jacobine Petersen.

1. **V a l d e m a r C a r l** til Wemmentorp i Skaane, f. 28 Juli 1854 paa Ångagården, Norra Vram, Landmand, var 1884 Forvalter paa Lönhult i Skaane, 1896 Forpagter af Span-

Falkenskiold.

- narp i Skaane † 9 Nov. 1901 paa Spannarp, begr. paa Välinge Kirkegaard.
2. **Hedvig Marie**, f. 4 Juli 1856 paa Ängagården, 1869 indskr. i Roskilde Kloster † 3 Juli 1908 i Uppsala; g. 11 Maj 1887 paa Røgle Säteri m. Olaf Gustaf Andréén, f. 30 Maj 1854 i Närke, Disponent for Uppsala-Ekeby A.B. [Ekebybruk].
 3. **Sophus Vilhelm**, f. 10 Okt. 1857 paa Ängagården, var 1884 Fuldmægtig paa Bryggeriet Poulsbjerg ved Slagelse, 1888 Forvalter paa Røgle, 1900 Forpagter paa Holmsgaard ved Halmstad † 13 Jan. 1901, begr. i Laholm, Halland; gift 11 Juli 1897 paa Säbyholm m. Agnes Kähler (Forældre: Landbruger i Laholm Valdemar Kähler og Pauline Marie Bertha Ingemansson), f. 30 Juli 1871 paa Säbyholm † 17 Aug. 1928 i Karlstad (Halland), begr. paa Laholms Kirkegaard. — Datter: Sjette Slægtled.
 4. **Cecilie Dagmar**, f. 14 Maj 1863 paa Ängagården, indskr. i Vemmetofte Kloster; gift 13 Marts 1893 paa Røgle Säteri m. Landbruger Petrus Waldus Theofil Olsson, f. 1 Juli 1867 i Helsingborg. Ægteskabet opløst Febr. 1925. Har antaget Navn af Fru Falkenskiold. /

Sjette Slægtled.

Sophus Vilhelm Falkenskiolds Datter med Agnes Kähler.

Ragnhild, f. 21 Sept. 1898 i Holm Sogn, Halland; gift 25 Okt. 1924 i Laholm m. Lehnsgogholder i Karlstad Axel Anders Jacob Bergström, f. 2 Dec. 1892.



R ö m e l i n g .



A. Flint sc.

GENERALLIEUTENANT AF INFANTERIET, KOMMANDANT I FREDERIKSSTAD
RUDOLPH WALDEMAR RØMELING
1704–1775



**KAMMERHERRE, OBERST
HANS CHRISTIAN RØMELING
1786—1856**



**GENERALMAJOR, KAMMERHERRE
HANS HENRIK RØMELING
1770—1840**



GENERAL EN CHIEF FØR NORDENS OG SONDENFJELDSKE ARMÉ
PATROCIUS RØMELING
1662–1736



KAMMERHERRE, OBERST
SIGVARD THOMAS WALDEMAR RØMELING
1809–1878

Rømeling.

Slægten Rømeling stammer fra Braunschweig, antagelig fra en lille By Remmlingen i Nærheden af Wolfenbüttel i det lille Grevskab Diepholz, der i 1814 kom under Hannover. For dette Grevskab har flere af Slægtens Medlemmer i det 15' og 16' Aarh. spillet en Rolle, særlig i religiøs Retning, bl. a. ved Indførelsen af Reformationen.

Slægten forekommer allerede i det 12'—13' Aarh. under Navn af: von Remlinge, Remligge, Remnigge; senere træffes Formerne: Romling, Roemeling, Romeling(h), der endnu findes i den hollandske Oren, samt Rømeling(k).

Om det ældste fundne Vaaben siger Forf. i »Shigt-Bök der Stadt Brunswyk« for Aaret 1350(?): »Vaabnene for Borgerne og Patricierslægterne er optegnede, men hvilket Adelskab Vaabnene har, det overlader Jeg til Heraldene«. Ogsaa er der Vaaben, som man finder i Seglene, ogsaa i Kirkerne, paa Piller og Vinduer, som er navnløse, og Tiden er forløbet, saa at ingen er bekendt Vaabnene for de Navne, som de har ført; de staar alle efter disse Vaaben, som har Navn. Er der nogen, som finder Navnet til de Vaaben, som der hører til, saa lade de og deres Navne ovenfor skrive.« Der anføres som Nr. 15 Remelinge (Remmelinge). Dette, saavel som det paa et af Henning v. Rømmeling i 1469 opført Hus fundne Vaaben, viser 3 gule Blomster i skraatstillet Bjælke paa blaåt Felt.

Af Navnet Remeling forekommer fra 1267 til op mod det 15' Aarh. henved 20 Mænd, for største Delen Raadsherrer, Borgmestre og Præster, alle med Tilknytning til Braunschweig.

Stamrækken for den i Grevskabet Diepholz bosiddende Linje er følgende:

Roelof (Rolef, Rolf) Rømeling, f. o. 1420 † i Beg. af det 16' Aarh. i Soest, hvor han var Dommer. Af hans 12 Sønner og 3 Døtre kendes kun:

Patroclus Rømling (Patroclus Borgelenus), f. 1481 i Borgelen ved Soest, var Munk og Lektor i et Franciskanerkloster ved Osnabrück, hældede senere til Calvinismen, men gik sluttelig over til Lutherdommen, var fra 1528 luthersk Præst i Grevskabet Diepholz og fra 1530 dennes Superintendent † 22 April 1571 i Diepholz; gift 1^o m. Anna Droeps; 2^o m. Lüke Funken, der levede endnu i 1591. Paa et nu forsvundet Epitaphium var han afbildet sammen med sine 2 Hu-

Rømeling.

struer, 2 Døtre og 7 Sønner, af hvilke 3 tilhørte den gejstlige Stand, 3 den verdslige og 1 Krigerstanden. Af disse Børn er den ældste

A n d r e a s K o n r a d R o m l i n g (Rømling), f. o. 1530; stod allerede 1553 i Grevskabet Diepholz' Tjeneste, fik 1564 et Beneficium og Kanonikat i Mariendrebber af Grevinde Margarethe af Diepholz, til o. 1570 Leder af Kancelliet i Lemförde, derefter til o. 1577 Kansler, fra 1572—1576 Superintendent i Diepholz, førte som Kancelliforvalter Regeringens første Protokolbog 1569—1580, ialt 63 Bind, blev 1577 ved Grev Friederich II's Regeringstiltræden dennes Privatsekretær, Afsked 1589, da den efter Grev Friederichs Død 1585 nydannede Regering foretog en Del Indskrænkninger. Gift m. Hedewig von Hedemann.

Af hans 5 Børn er den næstældste

P a t r o c l u s (Patricus), f. i Marts (?) 1576 i Quakenburg, studerede i Stade, Braunschweig, Osnabrück, Stamford og Franeker, Præst i Dalfsen, 1603 i Ruinen, 1618—19 Medlem af den nationale Synode i Dortrecht; 1621 Præst i Farmsum † 30 April 1647 i Farmsum; gift 1^o 1610 m. Alina Owingh, f. 1584 † 7 Juli 1632 i Farmsum; 2^o 1635 m. Magdalena Arpin. — Af hans 8 Børn af 1. Ægteskab er den 3. ældste: **C o n r a d**, Stamfader til den danske Linie, og den yngste: **T h e o d o r i c u s** † 1670, Stamfader til den hollandske Linie.

Foruden de allerede nævnte findes en Del andre af Navnet, med hvem Forbindelsen ikke er eller kan konstateres, og desuden Thor Halfdan, en Adoptiv søn udenfor Ægteskab af Oberst Hans Christian Rømeling, f. 30 Marts 1813 i Lübeck † efter 1849.

Ifølge kgl. aabent Brev af 15 Okt. 1885 anerkendes den 1736 afdøde Generallieutenant Patroclus Rømelings ægte agnatiske Afkom som henhørende til den danske Adel. Vaaben: Skjoldet tværdelt af en Guld Regnbue imellem 3 Guldsole (2—1), i Blaat; paa Hjelmen en Guld Sol mellem to naturligt farvede Ørneflugter.

Den danske Linie.

Første Slægtled.

C o n r a d, f. 9 Nov. (Marts?) 1624 i Farmsum, skal have været hollandsk Oberstlieutenant, studerede Filologi og i 1640 Medicin i Utrecht, kom til Danmark under Frederik III, fik Bestalling som Garnisonsmedicus i Kbhvn. 1663—1670, derefter Garnisonslæge i Glückstadt og Læge ved Rysensteens gev. Inf.-Reg. † 1 (5) Jan. 1676 i Glückstadt gift 12 Sept. 1652 i Ruinen m. Suana (Anna) Elisabeth Ruse (Forældre: Pastor Johann Ruse og Euphemia van Katwijk), f. 1630

Rømeling.

paa Slottet i Sauwert † 7 Sept. 1678 i Glückstadt, begr. i Sauwert. Hun var en Søster til Henrik Ruse, adlet son Friherre Rysenstein. — Børn:

Andet Slægtled.

1. **Patroclus**, f. 6 Sept. 1653 i Groningen, døbt 9 s. M. † som Barn smst.
2. **Adelgunde Mechthilde (Mathilde)**, f. 3 Dec. 1654 † 13 Febr. 1714 i Itzehoe, begr. i Altona; gift 15 (7) Maj 1673 i Herzhorn ved Glückstadt m. General en chef, Ridder af Elefanten, Jobst von Scholten, f. 1647 i Amsterdam † 7 Nov. 1721 i Kbhvn., begr. i Altona (g. 2^o 25 Juli 1714 m. Charlotte Amalie von Plessen, f. 6 Okt. 1686 † 23 Febr. 1740).
3. **Maria**, f. 17 Sept. 1656 i Groningen † 21 Sept. s. A. smst.
4. **Euphemia Sibilla**, f. 6 Jan. 1658 i Groningen † 4 Juli s. A. smst.
5. **Johann (Jan)**, f. 26 April 1659 i Groningen, 1678 Fændrik i Prins Georgs Reg., 1680 i Prins Christians Reg., 1683—1686 Secondlieutenant.
6. **Hedewich (Elisabeth)**, f. 8 Dec. 1660 i Groningen † 29 Febr. 1661 smst.
7. **Patroclus**, f. 25 Jan. 1662 i Groningen, kom 1679 fra Holland til Danmark, 1682 Fændrik ved Dronningens Livreg., 1683 Secondlieutenant, 1686 haardtsaaret i Kæbebenet i Kampagnen ved Hamborg, s. A. Premierlieutenant, 1697—89 (21½ Aar) i algiersk Søværningseskadron, udgav sig for sin dræbte Ven, Paulsens, Tjener og kaldte sig »Carl Rømeling«, solgt paa Torvet i Algier som Slave til »Bøddelen fra Algier«: Tyrkeren Mahomet Ben Omar, hvis Datter forelskede sig i ham; Faderen forlangte, at »Carl« skulde gaa over til Muhamedanismen, og da han nægtede det, paadrog han sig for en Tid Mahomet Ben Omars Vrede; blev tilsidst løskøbt for 700 Rdl. og sejlet over til Livorno, hvorfra han gik paa sin Fod hele Fastlandet igennem op til Danmark, hvor han atter indtraadte i sit Regiment, 1692 Kaptajnlieutenant ved Prins Christians Reg., 1693 kar. Kaptajn i Kronprinsens Reg. og s. A. Chef for 11. Komp., deltog i Belejringen af Ratzeburg, 1694 i Belejringen af Dixmijden, 1695 virk. Kaptajn og Chef for Grenaderkomp. af Reg. Prins Carl, 1700 med Reg. i polsk Sold i Sachsen, 1701 Major af Inf. og Chef for det nyoprettede Grenaderkorps' 6. Komp., 1703 Brigademajor og med Auxiliærtropperne i engelsk Sold i Brabant, Generaladjutant hos Chefen for Tropperne, Hertug Carl Rudolph af Württemberg-Neustadt, s. A. Second-Oberstlieutenant, 1704 Premier-Oberstlieutenant ved 2. Bat. af Reg. Prins Georg, s. A. saaret i Slaget ved Höchststedt, 1705 ved Erobringen af Linjen ved Hildesheim, kom ved Fæstningen Diests Kapi

Rømeling.

tulation med sin Bat. i fransk Fangenskab, udveksledes herfra 1706 i Thirlemont, s. A. garnisoneret i Gelderland og senere ved Maas, 1707 i Hulst, 1708 haardt saaret i Halsen i Slaget ved Oudenarde, s. A. ved Belejringen af Citadellet Lille, garnisonerede der 1709, s. A. med i Slaget ved Malplaquet, s. A. Oberst, deltog 1710 i Belejringen af Citadellet Tournay, Chef for 2. Bat. Prins Carl, 1710 ved Overstigningen af Pont à Verdier og Belejringen af Aire sur la Lys, 1711 Brigadér, 1713 med de danske Tropper tilbage til Holsten og garnisonerede i Kiel, 1715 ved Belejringen af Stralsund og garnisonerede efter Erobringen dér, 1717 Generalmajor af Inf. og Chef for Cigignons norske gev. Inf.-Reg., 1718 med i Kampagnen mod Svenskerne, 1719 garnisoneret i Marstrand efter Karlstens Overgivelse, 1720 kom. Generalmajor, 1721 hvid Ridder (Symbolum: »Plus être que paroître«), 1731 Generallieutenant, 1732 General en chef for sønden- og nordenfjeldske Armé † 31 Okt. 1736 i Christiania, begr. fra Vor Frelsers Kirke. Gift 15 Aug. 1696 m. Anna Margretha von Voogt (Forældre: Generalmajor og Kommandant i Krempe Justus von Voogt og Marie Elisabeth Walter), f. 1678 † 3 Maj 1748 i Christiania. — Børn: Tredje Slægtled.

8. Friedrich Jan, f. 4 Okt. 1663 † 9 Nov. s. A. i Kbhvn (P).
9. Christian (Bonno?), f. 23 Febr. 1665 † 4 Okt. 1669 i Kbhvn., begr. paa Slottet Sauwert i Holland.

Tredje Slægtled.

General Patrocius Rømelings Børn med Anna Margretha von Voegt.

1. En Søn, f. og † 22 Juli 1697.
2. Just (Jobst) Conrad, f. 15 Dec. 1698 i Fredrikshald, Fændrik ved 2. Bat. Prins Carl i engelsk Sold i Brabant, 1710 Secondlieutenant, 1712 Premierlieutenant i Reg. Rømeling-Schack, 1717 Kaptajn i Livgarden t. F., 1718 Kaptajn ved 2. akershusiske Inf.-Reg., 1719 Generaladjutantlieutenant (med Oberstlieutenants Rang) hos Generalmajor Bendix von Meyer, 1720 Major, 1728 Oberstlieutenant (som Major af Oarden), 1734 3. Major og kar. Oberst, 1737 Premiermajor i Oarden, deltog 1739 i den kejserlige Hærs Operationer i Ungarn, 1740 virk. Oberst og Chef for et gev. søndenfjeldsk Inf.-Reg. i Norge til sin Død, 1747 Generalmajor, 1754 hvid Ridder (Symbolum: Ehrlich währ't lang) † 9 Marts 1756 i Fredriksstad, bisat 6 Juli i Familiebegravelsen i Vor Frelsers Kirke i Christiania. Gift 2 Nov. 1726 (2 Febr. 1728?) m. Adelgunde Christiane (Cathrina) Sofie von Meyer (Forældre: Generalmajor, Gesandt i Berlin Bendix von Meyer og Charlotte Amalie von Scholten), f. 28 Nov. 1711 paa Sandholt paa Fyn † 4 April 1788 i Christiania. — Børn: Fjerde Slægtled I.

Rømeling.

3. Christoph Fridrich, f. 20 Febr. 1700, 1716 Fændrik i Schulenburgs gev. Dragonreg., 1720 i Livgarden t. P., Secondlieutenant, 1726 Premierlieutenant, 1732 Kaptajn ved 12. Komp. af Rømelings Inf.-Reg. og Generaladjutantlieutenant hos General Patroclus Rømeling, 1734 kar. Major og Generaladjutantlieutenant hos General Arnoldt, 1738 Major i Rappes gev. Inf.-Reg., 1743 Oberstlieutenant, 1750 kar. og 1754 virk. Oberst og Chef for 1. akershusiske nat. Inf.-Reg., fik 1756 Broderen Jobst Conrads gev. Reg. (fra 1758 kaldet: søndenfjeldsk (Holsten) gev.), 1756 Generalmajor † 28 Febr. 1760 i Pinneberg, begr. 17 Maj i Christiania. Gift 16 April 1733 paa Aggergaard m. Anna Georgine Sophie Brockenhuus (Forældre: Oberst Jørgen Otto Brockenhuus til Ager, Disen og Samsal og Berte Magdalene Brockenhuus), f. 21 April 1716 paa Aggergaard i Wang Sogn i Hedemarken, hjd. 22 s. M. † 2 Febr. 1781 i Christiania. — Børn: Fjerde Slægtled II.
4. Johan Wilhelm, f. 11 Juli 1701, 1716 Fændrik i oldenborgske gev. Inf.-Reg., 1717 Secondlieutenant, 1719 Premierlieutenant i Sønderborgs gev. Inf.-Reg. † 1722 i Kbhvn., begr. 21 Febr. (R).
5. Philip Carl, f. 20 Juni (10 Juli?) 1702 † 1703(4).
6. Rudolph Woldemar, f. 16 Jan. 1704 i Rendsborg. 1722 Kadet og Adjutant ved Faderens Reg., 1723 Secondlieutenant, 1726 Konduktør ved Ingeniøretaterne, 1728 Premierlieutenant ved Rappes Reg., 1733 kar. og 1734 virk. Kaptajn og Kompagnichef, 1746 kar. Major af Inf., 1753 (Anc. 1746) Ingenieurmajor (Rang som Major af Gaden), 1756 (Anc. 1750) Oberst af Inf., i 1760erne Interimskommandant i Frederiksstad, 1761 Chef for 2. smaalenske, som han 1765 ombyttede med 1. (øst-)smaalenske nat. Inf.-Reg., 1762 Generalmajor af Inf., 1773 Generallieutenant, 1774 hvid Ridder (Symbolum: Ehrlich wähet lang), s. A. til sin Død Kommandant i Frederiksstad † 4 Maj 1776 i Frederiksstad, begr. i Christiania under Taarnet i Vor Frelsers Kirke. Gift 1^o o. 1736 m. Ane Cathrinne Olsen (Fader: Borgmester Ole Christensen) † i Marts 1753; 2^o 22 Juni 1757 i Frederiksstad m. Ulrikka Eleonora von Ulrichsdal (Forældre: Wilhelm von Ulrichsdal (Sønnesøn af Kong Frederik III) og Susanna Cathrina Erlund), f. 11 Juni 1736 i Larvik, døbt 21 s. M. † 24 Juni 1775 i Frederiksstad, begr. 3 Juni s. A. i Christiania. — Børn: Fjerde Slægtled III.
7. Adelgunde Dorothea, f. 11 Okt. 1705 i Nijmegen † 1735 i Christiania; ugfft.
8. Hans Henrik, f. 21 April 1707 i Brügge, 1720 Søkadet, 1727 Secondlieutenant i Marinen, 1732 Premierlieutenant, 1736 kar. Kaptajnlieutenant (Fregatten »Raac«), 1738 Kaptajn, 1738 og 39 Chef for Kadetfregatterne, 1742 kar. Kommandørkaptajn, 1743 Chef for Orlogsskibet »Jylland«, Flagkommandør hos Admiral Greve Danne-

Rømeling.

- skiold-Samsøe, 1746 Kommandør og til 1766 Chef for 1. flydende Division, 1755 Schoutbynacht, 1758 Vice-admiral, 1764 hvid Ridder (Symbolum: Je cherche la vertu et je hais (fuis) le vice), s. A. indtraadt i Søetatens Centraladministration, 1766—70 ansat i det nyoprettede Admiralitet som Deputeret, 1770 Medlem af Konseillet, 1. Deputeret og Kongens Referendarius, s. A. udtraadt af Geheimekonseillet, 1771 udelukket af Admiralitetskollegiet af Struensee, 1772 genindsat af Guldberg efter Struensees Fald, s. A. 18 Jan. Statsminister og 23 Jan. Admiral † 28 Nov. 1775 i Kbhvn., begr. 4 Dec. (R). Gift 23 Dec. 1743 i Kbhvn. (B) m. Edele Dorothea Scheel (Førældre: General Hans Henrik Scheel og Benedicte Dorothea Ojords), f. 23 Dec. 1718 † 19 Juni 1782 i Kbhvn., begr. 25 s. M. (R). — Børn: Fjerde Slægtled IV.
9. **M a r i a E l i s a b e t h**, f. 5 Febr. 1709 i Cortryk † ung.
10. **J o h a n B e h r e n d**, f. 7 Maj 1710 i Cortryk, 1726 Fændrik ved Rømelings gev. Inf.-Reg., 1728 Secondlieutenant, 1733 Premierlieutenant, 1736 kar. og 1737 virk. Kaptajn i 2. smaalske nat. Inf.-Reg., 1744 i sachsisk Tjeneste, 1749 Afsked; sluttede sig 1750 til Brødremenigheden i Zeist i Holland og 1752 til Brødremenigheden i Herrnhut † 14 Okt. 1783 smst.

Fjerde Slægtled.

I.

Generalmajor Just Conrad Rømelings Børn med Adalgunde Christiane Sofie von Meyer.

1. **P a t r o c l u s B e n d i x**, f. 13 Juni 1742 † s. M.
2. **M a r g r e t h e C h a r l o t t e**, f. 14 Juli 1743 i Christiania, døbt 20 s. M. i Akershus Slotskirke † 8 Nov. 1802 smst.; gift 12 Nov. 1774 m. Generalmajor Carsten Alexander Stricker, f. 19 Jan. 1731 i Rendsborg, døbt 22 s. M. † 10 Febr. 1820.

II.

Generalmajor Christoph Fridrich Rømelings Søn med Anna Georgine Sophie Brockenhuus.

P a t r o c l u s, f. i Febr. 1734, 1749 kar. Fændrik i Rømelings gev. Ing.-Reg., 1750 virk. Fændrik, 1751 Secondlieutenant † 15 Jan. 1757.

III.

Generallieutenant Rudolph Woldemar Rømelings Børn

af første Ægteskab med Ane Cathrine Olsen:

1. **M a r i a K a t r i n e**, f. 1733, døbt 27 Aug. † 31 Aug. s. A.
2. **C h r i s t i n e** (Christiane?), f. 1735 † 27 Marts 1802 i Borre, begr. 3 April smst.; gift 19 Marts 1760 i Kbhvn. m.

- Kateket og Skoleholder, senere Præst i Borre paa Møen
 Johan Jacob Kirchheiner, f. 19 Febr. 1733 i Altona † 24
 Dec. 1807 i Borre, begr. 4 Jan. smst.
3. Rudolph Waldemar, f. 1737, Sergent i søndenfjeldske gev. Inf.-Reg., 1750 Fændrik i 2. søndenfjeldske nat. Dragonreg., 1761 surnummerær Secondlieutenant i nordenfjeldske gev. Reg., 1764 virk. Secondlieutenant, 1769 Premierlieutenant, 1776 Kaptajn i 1. vesterlenske nat. Inf.-Reg., 1789 forsat til søndenfjeldske Inf.-Reg., s. A. kar. og 1790 virk. Major, 1795 Afsked † 1812 eller kort Tid efter i Frederikshald(?).
 4. Jobst Conrad, f. 1739, 1757 kar. Fændrik i Rømelings gev. Inf.-Reg., senere ved Generalmajor Lüttichaus Dragoner, 1759 virk. Fændrik, 1760 kar. og 1763 virk. Secondlieutenant, 1769 Premierlieutenant † før 7 Juni 1769.
 5. (?) Adam, f. 1740, 1769 Musketer, 1788 Korporal i Arveprins Frederiks Reg., tjente 1801—1804 pr. Honnør ved 6. Musketerkomp., 1804 Afsked, gift, Hustruen f. o. 1740.

af andet Ægteskab med Ulrikka Eleonora von Ulrichsdal:

6. Wilhelm (William), f. 25 April 1758 i Frederiksstad, 1772 Landkadet, 1776 Secondlieutenant i danske Livreg., 1786 i Livgarden t. F., 1790 (Anc. 1786) Premierlieutenant af Inf. og à la suite i Garden, 1791 (Anc. 1789) Kaptajn i Garden som Kaptajn af Inf., 1792 Stabschef ved de vestindiske Tropper med Tjeneste i Frederiksfort, overtog 1794 Kommandoen i Christiansværn, 1797 Adjutant hos Kronprinsen, 1802 Major og Kommandant paa St. Thomas, 1806 kar. Oberstlieutenant, 1807 Højestbefalende, hans Devise: »courage and humanity« † 29 Jan. 1810 i Christianssted paa St. Croix. Gift 1^o 1797 m. Petronelle Cornelia Lindemann (Forældre: Generalguvernør i Vestindien Wilhelm August Lindemann og Anna Margrethe Trant), f. 1777 begr. 26 Sept. 1804 i Kbhvn. (N); 2^o 23 Sept. 1806 i Kbhvn. (O) m. Anna Maria Elisabeth Buzky (Forældre: preussisk Konsul i Kbhvn. Carl Friedrich Buzky og Anna Christina Qad), f. 6 Juni 1783 i det gule Palæ i Kbhvn. † 2 Aug. 1853 i Kbhvn. af Kolera (g. 2^o m. Charles Ferral † 29 Dec. 1839 i Helsingør, 61 Aar gammel).
7. Patroclus (Patroculus), f. 10 Febr. 1760 i Frederiksstad, døbt 18 s. M., 1769 Kostkadet, 1776 Landkadet, 1778 Page hos Kongen, 1779 Secondlieutenant i holstenske Inf.-Reg., 1780 forsat til falsterske Reg., 1783 i Livgarden t. F., 1788 Premierlieutenant, 1790 Kaptajn, 1793 Stabskaptajn i slesvigske Jægerkorps, 1796 i norske Livreg., 1798 Kompagnichef, 1806 reserveret Majors Anc., 1807 Afsked, 1808 forsat til Landeværnet, Kommandør for 3. annekterede Bat. af Prins Christian Frederiks Reg., 1813 (Anc. 1811) Oberstlieutenant, 1813—14 reserveret Oberst Anc., 1816 Afsked som Oberst † 3 Juli 1838 i Nak-

Rømeling.

- skov. Gift 10 Febr. 1803 i Kbhvn. (O) m. Maren (Maria) Lucie Rochina (Rogine) Bøhm (Forældre: Borger og Gæstgiver Balthasar Hinrich Bøhm og Maria Amalia Orustau), f. 4 Maj 1775 i Ekernförde, døbt 7. s. M., fik 31 Juli 1822 det kgl. danske Landhusholdningsselskabs Guldmedaille for Husflid † 30 Nov. 1835 i Nakskov. — Børn: Feinte Slægtled I.
8. **J o h a n B e r e n d t**, f. 17 Maj 1764 i Frederiksstad, døbt 25 s. M., 1772 Landkadet, 1781 Kadetkorporal, 1783 Secondlieutenant i danske Livreg., 1788 à la suite i Livgarden t. F., 1789 i Nummer som virk. Fændrik, 1790 (Anc. 1788) kar. Premierlieutenant, à la suite i Dronningens Livreg. og kar. Kaptajn af Inf. (Anc. 1789), 1791 i Premierlieutenants Nummer og Oage, 1794 Stabskaptajn, 1799 Kompagnichef, 1801 Chef for Reg.s Grenaderkorps, 1807 Major, 1809 forsat fra 2. til 1. Bat. af Dronningens Livreg., 1810 Kommandør for 3. Bat. af s. Reg., 1811 Oberstlieutenant, 1812 Kommandør for 2. og 1813 for 1. Bat., 1816 Oberst, 1820 Afsked som Generalmajor, 1828 Kammerherre † 6 Jan 1830 i Altona. Gift 28 Juli 1804 m. Christina Carolina Eleonora von Witzendorff (Forældre: Kammerherre, Land- og Regeringsraad Friedrich August Wilhelm von Witzendorff til Carolinenthal ved Rade og Margaretha Sophia Brockenhuus von Löwenhielm), f. 24 Nov. 1781 i Glückstadt, døbt 27 s. M. † 14 Nov. 1863 i Kellinghusen. — Børn: Feme Slægtled II.
9. **S u s a n n a K a t r i n e**, f. 12 Juni 1766 i Frederiksstad † 7 Okt. 1852 i Frederikshald; gift 1799 m. Major Peter von Krefting, f. 12 Maj 1760 † 13 Febr. 1843 i Frederikshald.
10. **C a r l**, f. 20 Jan. 1769 i Frederiksstad, døbt 30 s. M., 1778 Landkadet, 1784 Page hos Kronprinsen, 1786 Fændrik i 3. jyske (aalborgske) Inf.-Reg., 1788 virk. Secondlieutenant, 1789 forsat til Livgarden i Fændriknummer, 1790 kar. og 1793 virk. Premierlieutenant, foraarsagede s. A. den saakaldte »Posthusfejde«, 1795 Stabskaptajn, 1802 Gardens Musikdirektør, 1807 under Englændernes Angreb paa Kbhvn. Chef for Rysensteens Batteri, s. A. Major og Kompagnichef i Garden, s. A. forsat til norske Livreg., 1816 Oberstlieutenant og Kommandør for 2. Bat. af norske Livreg. t. F., 1819 for 1. Bat. af 3. jyske Inf.-Reg., 1820 kar. og 1823 virk. Oberst, 1826 ansat ved 1. Livreg., 1828 Kammerherre, 1832 Chef for Kronens Reg., 1833—39 Chef for danske Livreg., oprettede 1834 paa Sølvgadens Kaserne en Læsestue (senere udvidet til Bibliothek) for Underofficerer, 1835 R.*, 1836 D.M., 1838 kar. Generalmajor, afgav 1839 Kommandoen † 12 Marts 1839 i Kbhvn., begr. fra Garnisons Kirke. Gift 2 April 1807 i Hellested m. Ane Johanne Neergaard (Forældre: Forpagter af Lillindal, Høvdinggaard og senere Juellinge Sigvard Thomas Peder-

Rømeling.

- sen Neergaard og Petrea Sophie Staal), f. 16 Juni 1779
† 10 Sept. 1863 i Kbhvn. (gift 2^o 22 Juli 1778 m. Told-
inspektør i Fladstrand Niels Frederik Læssøe, f. 27 Okt.
1775 † 9 Juli 1831; skilt). — Børn: Femte Slægtled III.
11. **Hans Henrik**, f. 20 April 1770 i Frederiksstad, 1776
Stykjunker ved Artillerikorpsen, 1780 Landkadet, 1786 kar.
og 1788 virk. Secondlieutenant i Ingeniørerne, 1795 kar.
og 1797 virk. Premierlieutenant, 1803 kar. og 1804 virk.
Ingeniørkaptajn, 1805 Adjutant hos Kronprins Frederik,
1807 Stabschef hos Prins Frederik af Hessen, 1808 Major
af Inf., s. A. overkomplet og 1809 virk. Overadjutant i
Generalstaben, s. A. Medlem af Defensionskommissionen.
1812 Oberstlieutenant og Generaladjutantlieutenant, o. 1813
Kommandant i Kbhvn., 1816 Oberst, 1817 Kammerherre,
Hæderstegn for Militære fra 1801, 1824 R^o., 1826 D.M., 1828
K., 1838 Afsked som Generalmajor † 25 April 1840 i Kbhvn.
12. Barn † inden 1776.

IV.

Statminister, Admiral Hans Henrik Rømelinge Børn med Edelo Dorothea Scheel.

1. **En Søn**, f. 14 † 15 Juni 1745 i Kbhvn., begr. 17 s. M. (R).
2. **Patroclus**, f. 29 Sept. 1746 i Kbhvn., døbt 31 Okt.
(R) † 14 Sept. 1750 i Kbhvn., begr. 16 s. M. (R).
3. **Hans Henrik (Heinrich)**, f. 31 Okt. 1747 i Kbhvn.,
døbt 4 Nov. (B), 1754 Søkadet; 1763 Secondlieutenant i
Søetaten, 1767 Premierlieutenant, 1772 Kaptajnlieutenant,
sendtes s. A. af Admiral Hooglandt med den mellem Dan-
mark og Algier i Atgil afsluttede Fredstraktat af 16 Maj
1772 til Kbhvn., ved Ankomsten hertil forfremmet til Kap-
tajn, tjente som saadan til 1776, rejste med hollandsk
Schoutbynacht Pichot til Marokko, men da der netop
sluttedes Fred, begav han sig til Frankrig for dér at søge
Krigstjeneste, forliste ved den franske Kyst, rejste der-
fra til Amerika i samme Øjemed, men blev af et engelsk
Skib opbragt og ført til England, 1785 Chef for Fregat-
ten »Alsen«, 1789 afgaaet i Naade, flyttede til Plöen,
derfra til Reinfeld, hvor en Ildsvaade »forsatte ham i
Adams Tilstand«, boede 1805 i Kurau (Arensböck) † 21
Marts 1814 i Plöen. Gift 22 Dec. 1809 i Plöen m. Mar-
grethe Christiane Catharine Krabbe (Damsgaard) (For-
ældre: Oberstlieutenant Henrik Bilde Krabbe og Anna
Louise Caroline von Oldenburg), f. 1763 † 5 Nov. 1837 i
Plöen. — Hans Søn: Femte Slægtled IV.
4. **Frederik Otto**, f. 18 Febr. 1749 i Kbhvn., døbt 22
s. M. (B) † 17 Aug. 1750 i Kbhvn., begr. 29 s. M.
5. **Just Conrad**, f. 2 Aug. 1750, døbt 8 s. M., 1757 fri-
villig Kadet i Søetaten, 1760 Kornet i Inf., 1761 Fændrik i
søndenfjeldske gev. Inf.-Reg., s. A. Secondlieutenant, 1764
i Livgarden t. F., 1766 Premierlieutenant og kar. Kaptajn,
1767 virk. Kaptajn i oldenborgske gev. Inf.-Reg., 1768

Rømeling.

- skov. Gift 10 Febr. 1803 i Kbhvn. (O) m. Maren (Maria) Lucie Rochina (Rogine) Bøhm (Forældre: Borger og Øest-giver Balthasar Hinrich Bøhm og Maria Amalia Cristau), f. 4 Maj 1775 i Ekernefærde, døbt 7. s. M., fik 31 Juli 1822 det kgl. danske Landhusholdningsselskabs Guldmedaille for Husflid † 30 Nov. 1835 i Nakskov. — Børn: Feinte Slægtled I.
8. **Johan Berendt**, f. 17 Maj 1764 i Frederiksstad, døbt 25 s. M., 1772 Landkadet, 1781 Kadetkorporal, 1783 Secondlieutenant i danske Livreg., 1788 à la suite i Livgarden t. F., 1789 i Nummer som virk. Fændrik, 1790 (Anc. 1788) kar. Premierlieutenant, à la suite i Dronningens Livreg. og kar. Kaptajn af Inf. (Anc. 1789), 1791 i Premierlieutenants Nummer og Oage, 1794 Stabskaptajn, 1799 Kompagnichef, 1801 Chef for Reg.s Grenaderkorps, 1807 Major, 1809 forsæt fra 2. til 1. Bat. af Dronningens Livreg., 1810 Kommandør for 3. Bat. af s. Reg., 1811 Oberstlieutenant, 1812 Kommandør for 2. og 1813 for 1. Bat., 1816 Oberst, 1820 Afsked som Generalmajor, 1828 Kammerherre † 6 Jan 1830 i Altona. Gift 28 Juli 1804 m. Christina Carolina Eleonora von Witzendorff (Forældre: Kammerherre, Land- og Regeringsraad Friedrich August Wilhelm von Witzendorff til Carolinenthal ved Rade og Margaretha Sophia Brockenhuus von Löwenhielm), f. 24 Nov. 1781 i Glückstadt, døbt 27 s. M. † 14 Nov. 1863 i Kellinghusen. — Børn: Femte Slægtled II.
9. **Susanna Katrine**, f. 12 Juni 1766 i Frederiksstad † 7 Okt. 1852 i Frederikshald; gift 1799 m. Major Peter von Krefting, f. 12 Maj 1760 † 13 Febr. 1843 i Frederikshald.
10. **Carl**, f. 20 Jan. 1769 i Frederiksstad, døbt 30 s. M., 1778 Landkadet, 1784 Page hos Kronprinsen, 1786 Fændrik i 3. jyske (aalborgske) Inf.-Reg., 1788 virk. Secondlieutenant, 1789 forsæt til Livgarden i Fændriknummer, 1790 kar. og 1793 virk. Premierlieutenant, foraarsagede s. A. den saakaldte »Posthusfejde«, 1795 Stabskaptajn, 1802 Gardens Musikdirektør, 1807 under Englændernes Angreb paa Kbhvn. Chef for Rysensteens Batteri, s. A. Major og Kompagnichef i Garden, s. A. forsæt til norske Livreg., 1816 Oberstlieutenant og Kommandør for 2. Bat. af norske Livreg. t. F., 1819 for 1. Bat. af 3. jyske Inf.-Reg., 1820 kar. og 1823 virk. Oberst, 1826 ansat ved 1. Livreg., 1828 Kammerherre, 1832 Chef for Kronens Reg., 1833—39 Chef for danske Livreg., oprettede 1834 paa Sølvgadens Kaserne en Læsestue (senere udvidet til Bibliothek) for Underofficerer, 1835 R.°, 1836 D.M., 1838 kar. Generalmajor, afgav 1839 Kommandoen † 12 Marts 1839 i Kbhvn., begr. fra Garnisons Kirke. Gift 2 April 1807 i Hellested m. Ane Johanne Neergaard (Forældre: Forpagter af Lillindal, Høvdinggaard og senere Juellinge Sigvard Thomas Peder-

Rømeling.

- sen Neergaard og Petrea Sophie Staal), f. 16 Juni 1779
† 10 Sept. 1863 i Kbhvn. (gift 2^o 22 Juli 1778 m. Told-
inspektør i Fladstrand Niels Frederik Læssøe, f. 27 Okt.
1775 † 9 Juli 1831; skilt). — Børn: Femte Slægtled III.
11. **Hans Henrik**, f. 20 April 1770 i Frederiksstad, 1776
Stykjunker ved Artillerikorpsset, 1780 Landkadet, 1786 kar.
og 1788 virk. Secondlieutenant i Ingeniørerne, 1795 kar.
og 1797 virk. Premierlieutenant, 1803 kar. og 1804 virk.
Ingeniørkaptajn, 1805 Adjutant hos Kronprins Frederik,
1807 Stabschef hos Prins Frederik af Hessen, 1808 Major
af Inf., s. A. overkomplet og 1809 virk. Overadjutant i
Generalstaben, s. A. Medlem af Defensionskommissionen.
1812 Oberstlieutenant og Generaladjutantlieutenant, o. 1813
Kommandant i Kbhvn., 1816 Oberst, 1817 Kammerherre,
Hæderstegn for Militære fra 1801, 1824 R^o., 1826 D.M., 1828
K., 1838 Afsked som Generalmajor † 25 April 1840 i Kbhvn.
12. Barn † inden 1776.

IV.

Statsminister, Admiral Hans Henrik Rømelings Børn med Edele Dorothea Scheel.

1. En Søn, f. 14 † 15 Juni 1745 i Kbhvn., begr. 17 s. M. (R).
2. **Patroclus**, f. 29 Sept. 1746 i Kbhvn., døbt 31 Okt.
(R) † 14 Sept. 1750 i Kbhvn., begr. 16 s. M. (R).
3. **Hans Henrik** (Heinrich), f. 31 Okt. 1747 i Kbhvn.,
døbt 4 Nov. (B), 1754 Søkadet; 1763 Secondlieutenant i
Søetaten, 1767 Premierlieutenant, 1772 Kaptajnlieutenant,
sendtes s. A. af Admiral Hooglandt med den mellem Dan-
mark og Algier i Atgil afsluttede Fredstraktat af 16 Maj
1772 til Kbhvn., ved Ankomsten hertil forfremmet til Kap-
tajn, tjente som saadan til 1776, rejste med hollandsk
Schoutbynacht Pichot til Marokko, men da der netop
sluttedes Fred, begav han sig til Frankrig for dér at søge
Krigstjeneste, forliste ved den franske Kyst, rejste der-
fra til Amerika i samme Øjemed, men blev af et engelsk
Skib opbragt og ført til England, 1785 Chef for Fregat-
ten »Alsen«, 1789 afgaaet i Naade, flyttede til Plöen,
derfra til Reinfeld, hvor en Ildsvaade »forsatte ham i
Adams Tilstand«, boede 1805 i Kurau (Arensböck) † 21
Marts 1814 i Plöen. Gift 22 Dec. 1809 i Plöen m. Mar-
grethe Christiane Catharine Krabbe (Damsgaard) (For-
ældre: Oberstlieutenant Henrik Bilde Krabbe og Anna
Louise Caroline von Oldenburg), f. 1763 † 5 Nov. 1837 i
Plöen. — Hans Søn: Femte Slægtled IV.
4. **Frederik Otto**, f. 18 Febr. 1749 i Kbhvn., døbt 22
s. M. (B) † 17 Aug. 1750 i Kbhvn., begr. 29 s. M.
5. **Just Conrad**, f. 2 Aug. 1750, døbt 8 s. M., 1757 fri-
villig Kadet i Søetaten, 1760 Kornet i Inf., 1761 Fændrik i
søndenfjeldske gev. Inf.-Reg., s. A. Secondlieutenant, 1764
i Livgarden t. F., 1766 Premierlieutenant og kar. Kaptajn,
1767 virk. Kaptajn i oldenborgske gev. Inf.-Reg., 1768

Rømeling.

- forsat til danske Livreg., 1774—1808 Kongens Generaladjutant, 1774 Kaptajn og Kompagnichef i Livgarden t. F., 1775 ved den østrigske Armé, 1776 Major af Inf., 1777 Kammerherre, 1786 afg. paa Grund af Benskade, 1787 og til sin Død dansk Gesandt ved det holsten-oldenburgske Hof i Eutin, ejede Friedrichshof ved Meinsdorf, 1809 S.K.* (Symbolum: Was ist des Menschen Grösse, die Kenntniss seiner Blösse) † 15 Sept. 1819 i Oldenburg under et Besøg hos Svigersønnen C. C. L. Starklof. Gift 14 Maj 1784 i Kbhvn. (R) m. Mariane von Hemert (Forældre: Etatsraad Peter von Hemert og Charlotte Fabritius), f. 15 Aug. 1765 i Kbhvn., døbt 19 s. M. (B) † 28 Febr. 1815. — Børn: Femte Slægtled V.
- Margaretha Dorothea, f. 22 Juli 1751 i Kbhvn. hjd. 24 s. M. (B), 1756 indskr. i Vemmetofte † 4 Maj 1802 i Berlin; gift 21 April 1779 i Kbhvn. m. Stiftamtmand over Fyn og Langeland, Kammerherre, hvid Ridder, Friedrich von Buchwald til Gudumlund, f. 22 Juli 1747 i Qudum, døbt 2 Aug. † 9 Aug. 1814 i Pisa.
 - Wiwike, f. 14 Aug. 1752 i Kbhvn., døbt 15 s. M. (B) † 8 Dec. 1754 smst., begr. 21 s. M. (R).
 - Patroclus, f. 9 Aug. 1753 i Kbhvn., døbt 11 s. M. (R) † 24 Dec. 1754 smst., begr. 28 s. M. (R).
 - Adelgunde, f. 7 Febr. 1755 i Kbhvn., døbt 10 s. M. (B), 1756 indskr. i Vemmetofte † 30 Juni 1769 i Kbhvn., begr. 5 Juli (R).
 - Endødfødt Søn, begr. 25 Nov. 1756 i Kbhvn. (R).
 - Fridericia (Emilfa) Sophia, f. 27 Okt. 1759 i Kbhvn., døbt 31 s. M. (B); gift 1^o 12(18) Sept. 1783 m. Kammerherre, Kommandørkaptajn Conrad Georg Greve Reventlow til Grevskebet Reventlow og Havnø, f. 26 Juli 1749 i Kbhvn., hjd. s. D. † 9 April 1815 paa Sandberg, begr. i Dybbøl Kirke; Ægteskabet ophævet 1786; gift 2^o i Frankrig † 22 Aug. 1843 i Frankrig.

Femte Slægtled.

I.

Oberst Patroclus Rømelings Børn med Maren Lucie Rochina Bøhm.

- Wilhelm Heinrich, f. 1797 † 11 Juni 1803 i Ekerneförde.
- Caroline Marie, f. 30 Juni 1801 i Ekerneförde (?) † 25 Nov. 1872 i Valby; ugift.
- Rudolph Waldemar, f. 7 Sept. 1804 i Ekerneförde, døbt 19 s. M., 1819 virk. Kadet, 1823 Pagekadet, 1824 Kadetkorporal i Pagenummer, 1825 Secondlieutenant i 3. jyske Inf.-Reg. † 26 Febr. 1830 i Aalborg.
- Carl Just, f. 4 Juni 1807 i Kbhvn., døbt 15 Juli (O), 1822—27 Kadet, Pagekadet og Underofficer i Landkadet-

Rømeling.

- korpsset, 1825 Officerspatent, 1827 Secondlieutenant i 1. Livreg., 1834 kar. og 1838 virk. Premierlieutenant, 1839 forsæt til 3. Livreg. t. F., 1841 Kaptajns Anc., 1842 Kap-tajn, s. A. Afsked ved Reduktionen, derefter beskæftiget paa Nærumgaard's Bryggerikontor, fra 1856 »Billetter« ved den nyaabnede sjællandske Jernbane i Ringsted † 8 Juni 1876 i Ringsted. Gift 29 Juni 1850 m. Frederikke Petrine Emilie Hansen (Forældre: Lærer Jes Jessen Hansen og Poulina Frederikke Tissot), f. 31 Dec. 1815 i Lyngby † 8 April 1869 i Ringsted. — Børn: Sjette Slægtled I.
5. **Hans Henrik**, f. 12 Nov. 1809 i Kbhvn., døbt 21 Dec., (O), 1824 virk. Kadet, 1830 Secondlieutenant i 3. Jydske Inf.-Reg., 1832 forsæt til Kronens Reg., 1839 kar. Premierlieutenant, 1842 Afsked ved Reduktionen † 15 Maj 1845 i Helsingør; gift 30 Juli 1836 m. Bolette Cathrine Reith (Forældre: Snedker Henning Reith og Anna Kristine Ahrentzen), f. 29 Nov. 1795 i Hillerød, døbt 9 Dec. i Fredensborg † 9 Sept. 1880 under et Besøg i Ringsted, begr. 14 s. M. smst.; oprettede 1825 et Pigeinstitut i Helsingør (gift 1^o m. Kaptajn Hans Henrik Dreyer † 3 Febr. 1833). — Børn: Sjette Slægtled II.
6. **Frederik (Frits) Ferdinand**, f. 20 Maj 1812 i Nakskov, hjd. s. D., fremst. 3 Juli i Kirken, 1827 Kadet, 1834 Secondlieutenant i 3. Jydske Inf.-Reg., 1840 Landmaalerexamen, 1841 kar. og 1842 virk. Premierlieutenant i 11. Bat. † 23 April 1848, falden i Slaget ved Slesvig i Angrebet Øst for Bustrup Slugten; gift Juli—Aug. 1846 m. Eline Andrea Lund (Forældre: Toldkontrollør, Kammerraad Elias Andreas Lund og Mariane Cathrine Dohnert), f. 23 Sept. 1816 † 1 Dec. 1869 i Aalborg. — Børn: Sjette Slægtled III.

II.

Generalmajor, Kammerherre Johan Berendt Rømelings Børn med Christina Carolina Eleonora von Witzendorff.

1. **Wilhelm Waldemar**, f. 14 Okt. 1805 i Glückstadt, døbt 23 Okt., studerede Jura i Kiel og Berlin, Vintersemestret 1826—27 i Göttingen, 1837 immatr. i Heidelberg † mulig inden 1840, i hvert Fald inden 1863.
2. **Sophie Augusta**, f. 6 Juni 1807 i Glückstadt, døbt 20 Juni, 1812 indskr. i Vemmetofte † 3 Juli 1877; gift m. Fætterten, Stabskaptajn ved fynske Inf.-Reg., Godsbesidder i Oesbüttel Jacob Waldemar Conrad von Krefting, f. 17 Febr. 1800 i Frederikshald, døbt 21 Marts † 28 Nov. 1863 i Oesbüttel.
3. **Ida Amalie Caroline**, f. 1 Aug. 1816 i Glückstadt, 1817 indskr. i Vemmetofte † 11 Juli 1871 i Hamborg; gift 18 April 1854 m. Odsejer Detlev Heinrich Friedrich von Dudden til Carolinenthal ved Rade, f. 17 Sept. 1816 †.

Rømeling.

III.

Generalmajor, Kammerherre Carl Rømelings Børn med Ane Johanne Neergaard.

1. **Petrea Christine Ulrikke**, f. 18 Jan. 1808 i Kbhvn. † 19 Nov. 1886 paa Bjørnstorp ved Malmø; gift 15 Sept. 1845 m. Kaptajn ved søndre skaanske Inf.-Reg. Friherre Johan Frederik Gyllenkrock til Bjørnstorp og Svens-torp, f. 23 Okt. 1810 † 27 Juli 1872 paa Bjørnstorp.
2. **Sigvard Thomas Waldemar**, f. 25 Sept. 1809 i Kbhvn. paa den kgl. Fødselsstiftelse, døbt 2 Sept. 1810 smst., 1819 Volontær i Landkadetkorpset, 1821 Kadet uden Gage, 1823 virk. Kadet, 1827 Secondlieutenant à la suite i Kongens Reg., 1828 Kammerjunker, 1834 Premierlieutenant, 1841 Kaptajns Anc., 1842 à la suite som Adjutant ved Generalkommandoen paa Sjælland og Øerne, 1845 Kaptajn à la suite, 1847 R.^o, 1848 Kaptajn i Nummer, 1849 kar. Major, 1840—48 Adjutant hos Arveprins Ferdinand, 1850 Hofchef hos samme; Kammerherre, R.St.A.3, 1851 D.M., 1854 kar. Major à la suite og K²., 1857 kar. Oberstlieutenant, 1860 N.St.O.², 1863 kar. Oberst, 1864 Afsked, 1866 Kavalér hos Arveprinsesse Caroline, R.St.Stan.2 † 16 Marts 1878 i Kbhvn. (G). Gift 20 April 1850 i Kong Georgs Palæ i Kbhvn. m. Caroline Gyldenstjerne-Sehested (Forældre: Generalmajor, Kammerherre Johan Frederik Gyldenstjerne-Sehested og Sophie Hedevig Agathe Kaas, af de Mur-Kaas'er), f. 3 Nov. 1809, fra 1844 Hofdame og fra 1870 Hofmesterinde hos Arveprinsesse Caroline † 9 Jan. 1875 i Kbhvn.

IV.

Kaptajn Hans Henrik Rømelings Søn:

Hans Christian, f. 23 Marts 1786 i Kbhvn., døbt 2 April (B) som Søn af Aamund Torjesen, Matros, og Anne Christine Erichsdatter, anerkendt af H. H. Rømeling ved Attest dat. Plöen 10 Okt. 1810 som hans ægte og egen Søn og døbt paa et fremmed Navn, da Faderen endnu var ugift, 1802 Feltjæger, 1803 ansat ved Ingeniørerne, 1805 Fændrik i slesvigske Jægerkorps, Adjutant hos Kronprins Frederik, 1807 Secondlieutenant i slesvig-holstenske Bat. Skarpskytter, 1809 R.^o, som Anerkendelse fordi han ved 3 Affærer, som det under Kaptajn Hommels staaende Korps havde med Fjenden i 1807 og det 4. Dags Bombardement af Posten ved Gaabense stæde har vist sig meget aktiv med ualmindelig Aandsnærværelse og Mod, 1811 Adjutant i Generalkvartermesterstaben og Premierlieutenant, 1812 overkomplet Divisionskvartermester, 1813 Stabschef ved Schulenburgs Brigade, udmærkede sig 7 Dec. 1813 i Affæren ved Bornhøved, bidrog 10 Dec. s. A. væsentligt til Sejren ved Sehested, 1814 (1 Jan.) D.M., Divisionsadjutant i Generalstaben, 1816 à la suite og ansat ved Auxiliærtropperne i Frankrig, 1825 kar. Major, 1832 kar.

Rømeling.

Oberstlieutenant, 1833 Divisionskvartermester og virk. Oberstlieutenant, 1836 K.^o, 1838 Overadjutant ved Generaladjutantstaben, 1839 Oberstlieutenant i Generalstaben, 1840 Oberst smst., 1841 Generaladjutant, 1842 Stabschef ved 3. Generalkommando og Kammerherre, 1843 H.G.2., O.H.&P.3., Pr.R. Ø.3., 1844 Br.H.L., fra Oprørets Udbrud 1848 Stabschef ved Generalkommandoen i Hertugdømmerne, 1849 Afsked \dagger 1 Sept. 1856 i Slesvig. Gift 30 Okt. 1810 m. Agnete (Angette) Marie Æreboe (Forældre: Konsul i Marokko, Amtsforvalter i Segeberg, Justitsraad Jens Severin Æreboe og Mariane Düon), f. 25 Dec. 1782 i Kbhvn, døbt 9 Jan. 1783 (N) \dagger 11 Nov. 1850 i Slesvig. — Børn: Sjette Slægtled IV.

V.

Dansk Gesandt i Eutin, Kammerherre Just Conrad Rømelings Børn med Mariane von Hemert.

1. Charlotte Susanna Dorothea, f. 2 April 1785 i Kbhvn., døbt 20 s. M. (R) \dagger 22 Nov. 1788 i Eutin.
2. Agathe Justine Sofie, f. 31 Juli 1787 i Kbhvn, døbt 31 Aug. (R) \dagger 15 Juni 1809.
3. Just Henrik, f. 11 Okt. 1789 i Kbhvn., døbt 11 Nov. (R) \dagger 13 Juni 1790 i Odense, indsat i Fabritius Tengnagels Kapel.
4. Hans Henrik Peter, f. 4 Juni 1791 i Eutin, døbt 20 Juni \dagger 18 Aug. s. A. smst.
5. Elisabeth Dorothea, f. 23 Aug. 1793 i Eutin \dagger 2 Nov. 1854 i Stuttgart; gift 24 Jan. 1817(8) m. oldenburgsk Gesandt ved det tyske Forbund, Roman- og Novelleforfatter, Geheimeraad Carl Christian Ludwig Starklof, f. 28 Sept. 1789 i Ludwigsburg (Württemberg) \dagger 11 Okt. 1850 i Oldenburg.
6. Mariane Petronelle, f. og \dagger 1798.

Sjette Slægtled.

I.

Kaptajn Carl Just Rømelings Børn med Frederikke Petrina Emilie Hansen.

1. Emil Adolph, f. 24 April 1851 i Skodsborg, døbt 15 Juni i Søllerød Kirke, 1865 paa Elevskolen, 1868 Korporal ved 2. Bat. i Officersskolens yngste Klasse, 1870 Secondlieutenant ved 1. Bat., 1874 til 21. Bat., 1875 afg. fra Officersskolens næstældste Klasse og Premierlieutenant ved 5. Dragonreg. (Randers), 1880 Adjutant, 1886—92 Skoleforstander ved 2. Dragonreg. (Odense), 1887 Ritmester, vandt 1890 Grev Rabens Ærespris i Væddeløbene paa Eremitagesletten, 1891 paa Skydeskolen, s. A. under Øvelserne ved Pladskommandantskabet i Odense, 1892 Chef for 2. Dragonreg.s 3. Eskadron, 1895 paa Session med

Rømeling.

3. Udskrivningskreds, 1897 tjenestegørende ved det kejserlig-kongelige 4. Dragonreg. i Wiener-Neustadt, s. A. R.^o, 1898 udf. Nr. og Næstkommanderende ved Grænsegendarmeriet (Ribe); 1900 Chef for Grænsegendarmeriet (Kolding) og Afsked fra Hæren, 1902 kar. Oberstlieutenant, 1905 Pr.R.Ø.3, 1913 D.M., 1919 Afsked, 1921 Revisor i Sparekassen for Kjøge og Omegn. Gift 29 Okt. 1878 i Ringsted m. Louise Frederikke Dahlstrøm (Forældre: Godsforvalter paa Ringsted Kloster, Kancelliraad Andreas Peter Wilhelm Dahlstrøm og Henriette Louise Eliza Werner), f. 11 Nov. 1853 i Ringsted, døbt 17 April 1854. — Børn: Syvende Slægtled.
2. *Clara* Wilhelmine Nicoline, f. 6 Febr. 1853 i Skodsborg, døbt Juni i Søllerød Kirke, 1882 indskr. i Vallø, til 1902 Musiklærerinde i Ringsted, overordentlig Stiftsdame i Vallø.

II.

Premierlieutenant Hans Henrik Rømelings Børn med Bolette Cathrine Røth.

1. Hans Henrik, f. 1835 i Helsingør † 27 Jan. 1843 smst.
2. Caroline Wilhelmine, f. 1837 i Helsingør † 12 April 1846 smst.
3. *Rudolph* Waldemar, f. 6 Jan. 1839 i Helsingør, døbt 8 Juli † 12 Juli 1885 i Edinburgh. Stamtater til den engelske og amerikanske Linie, S. 265.

III.

Premierlieutenant Frederik Ferdinand Rømelings Søn med Eline Andrea Lund.

- Patroclus Marius, f. 10 Sept. 1846 i Nørretranders † 1883 vistnok i Sydafrika.

IV.

Oberst, Kammerherre Hans Christian Rømelings Børn med Agnete Maria Æreboe.

1. *Mariane*, f. i Kbhvn † ung i Rendsborg.
2. *Agnete* (*Angenette*, *Annette*), f. 16 Aug. 1815 i Rendsborg, døbt 17 Okt. † 9 Dec. 1886 paa Sindsygeanstalten i Owinsk, Regbez. Bromberg; gift 1842 m. Dompræst i Slesvig Wilhelm Friedrich Wieck, f. 21 Aug. 1813 i Slesvig, døbt 3 Okt. i Friedrichsberg Kirke † 31 Okt. 1846 i Slesvig.
3. *Axel Christian*, f. 21 Okt. 1820 i Rendsborg, gik i 1848 over til Oprørshæren, udvandrede i 50 Aars Alderen til Amerika, hvor han blev Kaptajn i Hæren; gjorde under et andet Navn det amerikanske Felttog med † o. 1893; ugift.
4. *Auguste Valborg*, f. 1 April 1823 i Rendsborg, døbt 18 Maj † 27 Maj 1824 smst., begr. 1 Juni.

Syvende Slægtled.

I.

Øverstlieutenant Emil Adolph Rømelings Børn med Louløe Fredrikke Dahlestrøm.

1. *Carl Wilhelm*, f. 30 Juli 1879 i Randers, døbt 5 Okt. i St. Mortens Kirke, 1898 Rekrut ved 5. Bat. i Odense, s. A. paa Secondlieutenantsskolen paa Kronborg, 1899 Secondlieutenant ved 7. Reg.s 27. Bat. (Fredericia), s. A. Officersskolens yngste Klasse, 1901 forsat til 10. Bat. (Fredericia), s. A. Officersskolens næstældste Klasse, 1903 Secondlieutenant ved 4. Dragonreg. (Næstved), 1905 hjemsendt, 1906 ansat ved Toldkamret i Kolding, 1908 Toldassistent i Holstebro, 1911 forflyttet til Kbhvn., 1923 — efter 4. Dragonreg.s Ophævelse — forsat til Gardehusarreg., 1926 Toldkontrollør. Gift 3 Aug. 1908 i Kbhvn. (St. Jacobs Kirke) m. Gerda Bruun (Forældre: Læge Jens Henrik Bruun og Betty Catrine-Rossing), f. 4 Juli 1880 i Fuglebjerg, døbt 15 Aug. — Børn: Ottende Slægtled I.
2. *Louis Sophus*, f. 28 Sept. 1880 i Randers, hjd. 10 Okt., 22 Maj 1881 fremst. i St. Mortens Kirke, 1899 Præliminæreksamen i Ribe, 1900 Postelev i Gudhjem, 1901 priv. Assistent i Hobro, 1902 priv. Fuldmægtig i Skørping (Jylland); 1903 Rekrut ved Livgardens Liniebat.s 2. Komp., 1904 priv. Postfuldmægtig i Kolding, senere i Gentofte, 1905 Posteksamen, 1907 statsansat Fuldmægtig i Kbhvn., 1909 Reserveekspedient, 1910 Forretningsfører for »Dansk Adelsblad« til dets Ophør, 1912 Postekspedient, 1917 kgl. Udnævnelse, 1919—22 Sekretær i Præsidiets for de sammensluttede Garderforeninger og Redaktør af Garderbladet, i Bestyrelsen for Garderfonden: Frederik VIII's Minde, 1924 Revisor i »Dansk Adelsforbund«. Gift 30 Okt. 1909 i Kbhvn. (H) m. Ellen Bollhorn (Forældre: Købmand Johan Elias Amando Bollhorn og Aurora Meden), f. 27 Nov. 1885 i Kbhvn., døbt 3 Juni 1886 (VE), 1907 Musikeksamen i Klaverspil ved det kgl. danske Musikkonservatorium i Kbhvn. — Børn: Ottende Slægtled II.
3. *Elise Petrine Wilhelmine*, f. 29 Aug. 1881 i Randers, døbt 6 Nov. i St. Mortens Kirke † 7 Okt. 1882 smst.
4. *En Søn*, dødfødt.
5. *Rudolph Waldemar*, f. 15 Dec. 1883 i Randers, døbt 18 Maj 1884 i St. Mortens Kirke † 10 Juni 1888 i Ringsted.
6. *Erik Emil Johan*, f. 14 Okt. 1886 i Randers, døbt 7 Nov. i St. Mortens Kirke, 1904 Student fra Kolding, til 1905 gennemgaaet Gaalster og Holbølls Officerskursus, Rekrut ved 24. Bat., men s. A. kasseret, s. A. paabegyndt Tandlægestudiet, 1907 teknisk Eksamen, 1908 Kandidateksamen, 1908—10 Amanuensis hos Tandlæge Chr.

Rømeling.

- Kjær, Odense, 1910 praktiserende Tandlæge i Kjøge, 1911 Medstifter af Sjællands Provinstandlægeforening, 1912 i Bestyrelsen og 1913 Formand for samme, Kasserer i sønderjysk Forening for Kjøge og Omegn, 1914—18 engageret som militær Tandlæge ved de i og om Kjøge liggende Batailloner, 1915 i Bestyrelsen for Dansk Tandlægeforening og i dennes Sygekasseudvalg, 1916 Repræsentant-Suppleant i Skandinavisk Tandlægeforening, 1920—25 i Bestyrelsen for Dansk Tandlægeforenings Alderdomsfond, 1921 i Bestyrelsen for Røde Kors for Roskilde—Kjøge og Omegn og for Kjøge Afdelingen, 1923—27 Medstifter af og Formand for Musikforeningen for Kjøge og Omegn. Gift 2 Sept. 1911 i Kbhvn. (VF) m. Gudrun Holst (Forældre: Kontorchef Adolph Julius Bartholin Holst og Anna Tadea Margrethe Petrea Holst) f. 2 Sept. 1886 i Kbhvn., døbt 24 Okt. (VF). — Børn: Ottende Slægtled III.
7. **Arnold Berthie**, f. 10 Juli 1888 i Ringsted, døbt 24 Aug. † 26 Maj 1889 i Odense.
 8. **Henry Adolph**, f. 15 Jan. 1890 i Odense, døbt 6 Juni i St. Hans Kirke, 1906 Præliminæreksamen (Kolding), Til lægseksamen i Latin (Universitetet), derefter til 1910 Disciplinent paa Løveapotheket i Kbhvn., s. A. Medhjælperseksamen og exam. pharm. paa Løveapotheket i Kolding, 1912 Kandidateksamen og ansat paa Løveapotheket i Kbhvn., 1914 ansat ved Løvens kemiske Fabrik, 1921 Direktør for samme. Gift 16 April 1919 paa Frederiksberg (borgerlig viet) m. **Agnes Johanne Christine Andersen** (Forældre: Ingeniør, cand. polyt. Kresten Andreas Eduard Andersen og Anna Diderikke Poulsen), f. 26 April 1890 paa Frederiksberg, døbt 10 Juni, 1909 Elev ved Telegrafvæsenet i Aarhus, 1910 i Odense, s. A. Telegrafistseksamen og ansat i Kbhvn., 1916 afg. — Børn: Ottende Slægtled IV.
 9. **En Datter**, f. 1892 i Odense † 2 Mdr. gl. smst.

Ottende Slægtled.

I.

Toldkontrollør, Lieutenant Carl Wilhelm Rømelings Børn med Gørda Bruun.

1. **Else**, f. 3 Juni 1909 i Holstebro, døbt 11 Juli.
2. **Henrik**, f. 17 Febr. 1911 i Kbhvn., døbt 30 April i Frihavnskirken.
3. **Jørgen**, f. 4 Juli 1914 i Kbhvn., døbt 6 Sept. i Davidskirken.

II.

Postassistent Louis Sophus Rømelings Børn med Ellen Bollhorn.

1. **Preben**, f. 17 Juni 1912 i Kbhvn., døbt 25 Aug. i St. Thomas Kirke, 1927 i Gartnerlære.
2. **Kjeld**, f. 10 Sept. 1917 i Kbhvn., døbt 21 Okt. i St. Thomas Kirke.

Rømeling.

III.

Tandlæge Erik Emil Johan Rømelings Børn med Gudrun Holst.

1. **T a g e**, f. 20 April 1912 i Kjøge, døbt 16 Juni, 1923 optaget paa Herlufsholm.
2. **O r e t e**, f. 13 Marts 1914 i Kjøge, døbt 17 Maj.
3. **H a n s-H e n r i k**, f. 14 Dec. 1915 i Kjøge, døbt 19 Marts 1916, 1928 optaget paa Herlufsholm.

IV.

Direktør, cand. pharm. Henry Adolph Rømelings Børn med Agnes Johanne Christine Andersen.

1. **I n g e**, f. 14 Jan. 1920 paa Frederiksberg, døbt 6 Juni i Vedbæk Kirke.
2. **M o g e n s**, f. 16 Febr. 1923 paa Frederiksberg, døbt 13 Maj. smst.

Den engelsk-amerikanske Linje.

Premierlieutenant Hans Henrik Rømelings Søn med Bolette Cathrine Reith (se S. 262).

(Sjette Slægtled.)

Rudolph Waldemar, f. 6 Jan. 1839 i Helsingør, døbt i St. Maria Kirke, Fuldmægtig i Rederiet la Cour & Watson i Edinburgh † 12 Juli 1885 i Edinburgh; gift 16 Okt. 1862 i Leith m. **Elizabeth Cameron**, f. 26 Aug. 1840 i Leith † 29 Aug. 1893 i Edinburgh. — Børn:

(Syvende Slægtled.)

1. **Jane Cathrine (Kate)**, f. 20 Aug. 1863 i Leith; gift 16 Maj 1918 i Schenectady (U. S. A.) m. **Mekaniker Herbert Randall**, f. 20 Nov. 1868 i Friestow (England.)
2. **Rudolph Carl**, f. 15 Dec. 1864 i Leith, siden 1891 Sekretær ved »the General Electric Comp.« i New York; gift 28 Dec. 1904 i New York m. **Annie Friend**, f. 13 Dec. 1868 i Hastings (England) [Schenectady, New York.] — Børn: Ottende Slægtled I.
3. **John Kyle**, f. 9 Juli † 5 Aug. 1866 i Edinburgh.
4. **John Kyle**, f. 13 Febr. 1869 i Leith † 18 Dec. 1911 i Edinburgh. Sømand.
5. **William Wallace**, f. 14 Juni 1871 i Leith, Forpagter, hans Adresse har været Familien ubekendt siden 1923; gift 5 Nov. 1894 i Wigtownshire m. **Elizabeth Murray**, f. 16 Marts 1869 i Irland † 30 Nov. 1921 i Kirkcaldy Fife. — Børn: Ottende Slægtled II.
6. **Agnes Kyle**, f. 8 April 1874 i Leith † 30 Jan. 1925 i Glasgow; gift 21 Febr. 1893 i Leith m. **Vinhandler Alexan-**

Rømeling.

- der Bonar, f. 25 Nov. 1865 i Tenby (Wales) † 21 Okt. 1904 i Glasgow.
7. **Hans Fischer**, f. 10 Marts (Febr.?) 1876 i Leith † 10 Maj 1880 i Edinburgh.
 8. **Elizabeth Cameron**, f. 3 April 1878 i Leith; gift 30 Aug. 1911 i Glasgow m. Sporvognsfunktionær Hugh Morrison, f. 9 Aug. 1879 i Kinlochbervie Sutherlandshire.
 9. **James Cameron**, f. 16 April 1880 i Leith; ansat i den engelske Marine † 15 Maj 1903 i Glasgow.

(Ottende Slægtled.)

I.

Sekretær Rudolph Carl Rømelings Børn med Annie Friend.

1. **Rudolph Cameron**, f. 7 April 1907 i Schenectady, New York, ansat ved »General Electric Comp.«
2. **Waldemar Briggs**, f. 26 Febr. 1909 i Schenectady.

II.

Forpagter William Wallace Rømelings Børn med Elizabeth Murray.

1. **Annie Morrison**, f. 18 Okt. 1895 i Edinburgh; gift 2 Juni 1914 i Garlieston m. Landmand Robert Pollock.
2. **Elizabeth Cameron Murray**, f. 27 Dec. 1897 i Wigtownshire; gift 21 Nov. 1919 i Dunfermline m. Landmand Robert Watt, f. 21 April 1890 i Dunfermline.
3. **Jane Cathrine**, f. 26 Okt. 1900 i Edinburgh.
4. **William Douglas**, f. 29 Marts 1903, Mejerist. St. Andrews Fife, Skotland.



Greve Schulin.



Greve Schulin - Zeuthen.
1912.



C. G. Pilo pinx.

STATSMINISTER JOHAN SIGISMUND LENSGREVE SCHULIN
TIL FREDERIKSDAL
1694–1750



C. G. Pilo pinx.

CATHARINA MARIE LENSGREVINDE SCHIULIN
FØDT VON MÖSTING
1714–1770



Jens Juel pinx.

KAMMERIERRE FREDERIK LUDVIG LENSGREVE SCHULIN
TIL DET SCHULINSKE FIDEIKOMMIS
1747—1781



Jens Juell pinx.

SOPHIE HEDEVIG LENSGREVINDE SCHULIN
FØDT VON WARNSTEDT
1753—1807



Jens Juel pinx.

**KAMMERHERRE AMTMAND SIGISMUND LUDVIG LENS GREVE SCHULIN
TIL DET SCHULINSKE FIDEIKOMMIS
1777—1836**



F. C. Gröper pinx.

LOUISE ELISABETH LENSGREVINDE SCHULIN FØDT BROWN
1785–1851



C. L. O. Schütte pinx.

KAMMERIERRE AMTMAND JOHAN SIGISMUND LENSGREVE SCHULIN
TIL DET SCHULINSKE FIDEIKOMMIS
1808—1880



C. L. O. Schütte pinx.

CHARLOTTE LENS GREVINDE SCHULIN FØDT ZEUTHEN
1815–1892

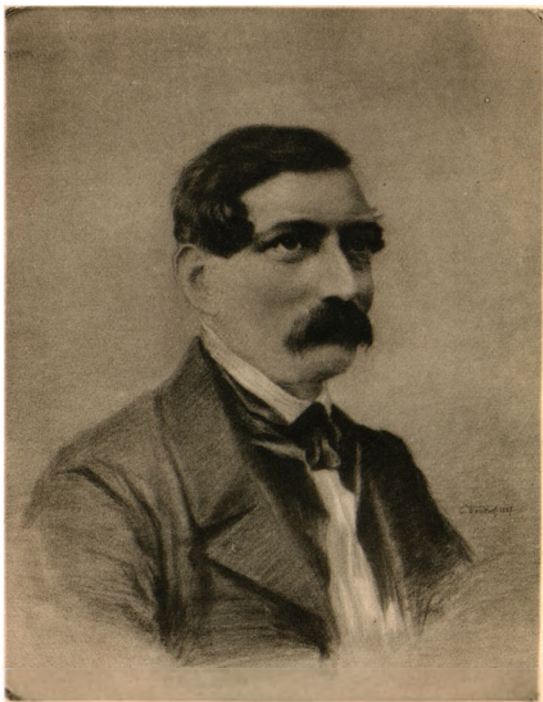

Wentorf del.

HOFJÆGERMESTER

HANS SIGISMUND FREDERIK ALEXANDER WILLIAM GREVE SCHULIN
1811—1856



Wentorf del.

IDA AUGUSTA GREVINDE SCHULIN
PØDT COMTESSE HOLCK
1818–1896

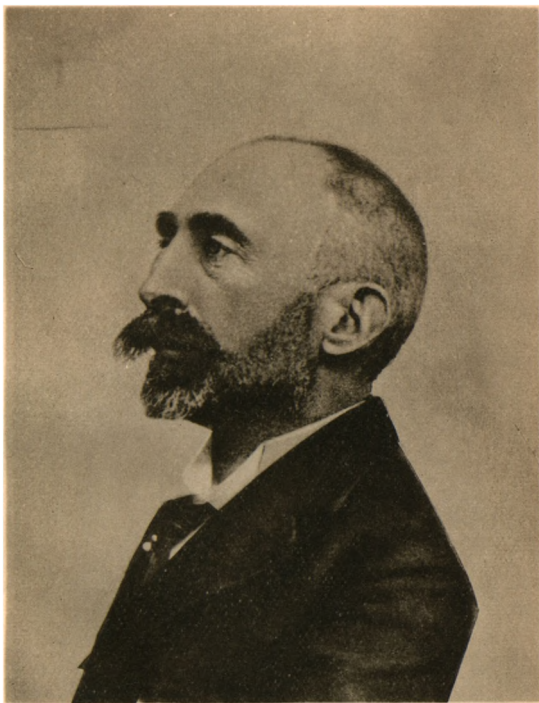

KAMMERIERRE AMTMAND
VILHELM PETER GREVE SCHULIN
1849–1922



Wentorf pinx.

ADELGUNDE CHARLOTTE ELISE LENSGREVINDE SCHULIN
FØDT MÜNTER
1839—1903

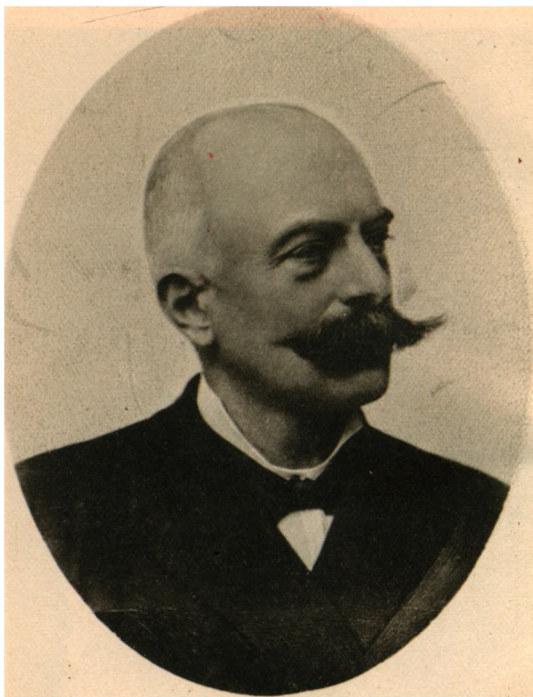

CARL FREDERIK SIGISMUND LOUIS GREVE SCHULIN
1855—1904



ANNA CECILIE ADELHEID GREVINDE SCHULIN
FØDT HASTRUP
1860–1919

Greverne Schulin.

Slægten Schulin, der indkom 1730 til Danmark med Johan Sigismund Schulin, Udenrigsminister under Kong Christian VI og af denne ophøjet i lensgrevelig Stand, en af de betydeligste Statsmænd, Danmark har ejet, og samtidig udmærket ved Aandskultur, Retlinethed og Uegennyttighed, har hjemme i Markgreverne af Brandenburg-Onolzbachs lille Fyrstendømme Ansbach, hvor den gennem fire Slægtled har beklædt Præsteembeder og nydt stor Anseelse. Her var den særlig knyttet til den lille lutheranske By Prichsenstadt i Bajern, Unterfranken, Landret Oerolzhofen.

Stamrækken er saaledes:

Johan Nikolaus Schulein, Diakonus i Schwabach, havde Sønnen:

Salomo Schulein, f. 1631, 1657 Archidiakonus i Feuchtwangen, 1664 Diakonus i Ansbach † her 2 Febr. 1706, 74 Aar gl., gift m. Anna Susanne, hvis Søn var

Ernst Georg Schulin, f. 14 (15) Febr. 1658 i Feuchtwangen, 1688 Diakonus i Dinkelsbühl, 1691 Præst i Prichsenstadt, 1698 i Rosstall og Senior for Dekanetet Langenzenn † 12 Maj 1731; gift 29 Sept. 1691 i Prichsenstadt m. Susanne Euphrosyne Baumgärtner (Fader: Præst i Prichsenstadt Johann Heinrich Baumgärtner), f. 6 Okt. 1670 i Prichsenstadt † 1 Maj 1738 i Feuchtwangen, begr. 5 Maj i Prichsenstadt. Hans Segl viser i Skjoldet en halv Merkurius, ligesaa paa Hjernen, der er prydet med en tretakket Krone.
— Deres Børn:

1. Johann Heinrich, f. 1 Sept. 1692 i Prichsenstadt † 20 April 1775 i Gunzenhausen, Dekant og Sognepræst smst. og markgrevelig Kirke- og Konsistorialraad; gift m. Barbara Beate Rupp(in), f. 1696 † 16 Okt. 1738 (Oliemalet Portræt af ham i Pastoratet i Ansbach).
2. Johann Siegmund (den første Lensgreve Schulin), f. 7 Aug. 1694 i Prichsenstadt, døbt 9 Maj s. A. (Fadder: Geheimeraad, Landsdommer og Overamtmand over Amterne Uffenheim, Castell, Prichsenstadt og Stephansberg Hr. Johann Siegmund von Hessberg).

Meddirektør i Generalpostamtet, Etatsraad Johan Sigismund Schulin optoges ved Patent af 6 April 1731 i den danske Adelsstand med Vaabenet: — Firdelt Skjold med Sølv Hjerteskjold, hvori en halv Jernklædt Merkurius med en aaben, opad vendt Jernpasser i højre Haand og en blaa Merkurstav i venstre i Siden satte Haand; i 1. og 4. Felt tre sorte Sparrer i Guld, i 2. og 3. en med en [tiltagende] Sølv Maane belagt rød Pyramide i Sølv. Paa Skjoldet 2 Hjelme, begge kronede, paa I en sort og en Guld-Vinge, paa II en Jernklædt Merkurius som i Skjoldet.

Oversekretær i Tyske Kancelli, Geheimraad i Konseillet, Ridder af Elefanten Johan Sigismund von Schulin fik 31 Marts 1750 Patent som dansk Lensgreve med sin Frue Catharina Maria von Mösting og ægte Descendenter med Vaabenet: Firdelt Skjold med grevekronet Sølv Hjerteskjold, hvori en halv Jernklædt Merkurius med en Passer i den løftede højre Arm og en Merkurstav i den venstre i Siden holdte Haand; i 1. Felt 3 sorte Sparrer i Guld; i 2. og 3. en guldbevæbnet sort Hane med Sølv-Fiskehale i Blaaf, i 4. en med en [tiltagende] Sølv Maane belagt rød Triangel i Sølv. Paa Skjoldet en Grevekroner, hvorover 3 Hjelme (II, I, III) alle grevekronede og med II Traller, paa I: den halve Merkurius, II: en sort og en Guld-Vinge, begge opslaaede udefter, III: en Guld- og en sort Vinge, begge opslaaede udefter. Ved Foden af Skjoldet, der staar i to fornede samlede grønne Palmegrene, ligger 2 gule danske Hunde, hvoraf den ene ser udefter, den venstre tilbage mod Skjoldet.

Ved Patent af 27 Marts 1867 fik Christian Frederik Greve Schulin til Friherreskabet Zeuthen Bevilling paa at føre det Zeuthen'ske Navn i Forbindelse med sit eget og det ved Patent af 28 Juni 1843 approberede friherrelige Zeuthen'ske Vaaben (se S. 300) — gentaget ved Patent af 10 Marts 1873 og af 2 Marts 1912 for Christian Julius William Greve Schulin samt af 24 Sept. 1920 for Premierlieutenant William Christoph Sigismund Greve Schulin. Vaaben i Henhold til Patenterne af 1912 og 1920: Firdelt Skjold med grevekronet delt Guld Hjerteskjold; i 1. Felt en halv jernklædt Merkurius med en Passer i den løftede højre Arm og en Merkurstav i den venstre i Siden holdte Haand, i 2. et af en sort Slange omslynget skraat mod venstre hældende guldskaft Sværd; 1^o: 3 sorte Sparrer i Guld, 2^o og 3^o: en guldbevæbnet Hane med Sølv-Fiskehale i Blaaf, 4^o: en med en Sølv-Maane [tiltagende] belagt rød Triangel i Sølv. Paa Skjoldet 3 Hjelme (II, I, III), de to første grevekronede, alle med II Traller, paa I den halve Merkurius; II en Guld- og en sort Vinge, begge opslaaede udefter; III en paa en sort- og gulstribet Pude siddende højre vendt sort Vindhund med Guldhalsbaand. Skjoldholdere: 2 oprejste udadseende sorte med Guldhalsbaand forsynede Vindhunde med aabne Gab og spillende Tunger.

Schulin.

Ved kgl. Resolution af 28 Marts 1739 overlod Kong Christian VI Frederiksdals Lystgaard til fri Beboelse og Brug for Geheimeraad Johan Sigismund von Schulin, der her 1740—42 lod opføre den nuværende Hovedbygning, og i 1743 paa Livstid for ham og hans Frue Hovedgaarden med tilhørende Bygninger, Haver, Mølle, Værtshus og Fiskeri, derimod ikke Bøndergodset og Tiender. Ved kongelig Resolution af 17 Marts 1747 endelig fik Orev Schulin Skøde paa Ejendommen, hvorefter denne har været nedarvet til hans Sønnens Sønnensøn, Hoffjærgemester, Lensgreve Sigismund Ludvig Schulin, den nuværende Besidder.

Den grevelige Slægt.

Første Slægtled.

Lensgreve Johan Sigismund Schulin til Frederiksdal, Sokkelund H., f. 18 Aug. 1694 i Prichsenstadt i Bayern, gennemgik Gymnasiet i Heilbronn, studerede paa Universiteterne i Jena, Helmstedt og Leyden, blev Hofmester hos Markgreverne Frederik Ernst og Frederik Christian af Bayreuth-Kulmbach, Christian VI's Svogre, fulgte som Hofraad den ældste af Markgreverne til Danmark, udnævntes dér af Kongen 22 Dec. 1730 til Medlem af Direktionen for Generalpostamtet, blev 29 s. M. Etatsraad, 6 April 1731 optaget i den danske Adelsstand, 1733 9 Febr. Sekretær i tysk Kancelli, 1735 28 Maj Oversekretær og dermed Leder af Udenrigsstyret og Statsminister, s. A. 5 Dec. Deputeret i General-Land-Økonomi- og Kommercekollegiet, 1736 Overdirektør for Assignations-, Vexel- og Laanbanken, 27 Nov. s. A. hvid Ridder (Symbolum: »Deo et Regi«) 1737 26 Juli Assessor i Geheimekonseillet, 1738 28 Nov. Geheimeraad, 14 Maj 1739 dekoreret m. l'union parfaite, 1742 12 April Præses for Asiatick Kompagni, 4 Sept. 1747 Ridder af Elefanten, 31 Marts 1750 ophøjet i lenegrevelig Stand † 13 April s. A. i Kbhvn. Gift 1^o o. 1725 m. Anna Susanne Euphrosyne von der Venne (Forældre: Markgrevelig Brandenburg-kulmbach-bayreuthsk virkelig Raad Mauritius Hieronymus von der Venne og Rosemunda Maria von Händel til Poppenreuth og Rehau) f. o. 1700 † o. 1728; 2^o 19 Nov. 1732 i Kbhvn. (N) m. Catharina Maria von Mösting (Forældre: Geheimeraad, Hofchef, Oberst Alexander Frederik von Mösting og Christine Elisabeth von Knuth); f. 23 Okt. 1714 i Kbhvn., døbt s. D. (N). Dame de l'union parfaite, oprettede ved Testamente af 15 Jan. 1770 — konfirm. 8 Juli s. A. — i Forbindelse med Frederiksdal »Det Schulinske Fideikommis« paa 126,250 Rdl., nu 104,068 Kr. † 2 Juni 1770 i Kbhvn., begge begr. i St. Petri Kirke. — Børn af 2' Ægteskab.

Andet Slægtled.

1. Christian Frederik, f. 1733 i Kbhvn., døbt 17 Okt. (S) † 1735 smst., begr. 16 Febr. (B).
2. Frederik Ernst, f. 1735 i Kbhvn., døbt 29 Okt. (S) † 1739 smst. begr. 25 April (P).
3. Sophia Magdalena, f. 1740 i Kbhvn., døbt 22 Juni (S) † 1741, begr. 12 Okt. (P).
4. Comtesse Elisabeth Susanne, f. 27 Aug. 1743 i Kbhvn., døbt 28 s. M. (S) † 4 April 1758 smst., begr. 19 s. M. (P).
5. Lensgreve Frederik Ludvig til Frederiksdal (Det Schulinske Fideikommis), f. 4 Juli 1747 i Kbhvn., døbt 5 s. M. (S), 31 Marts 1763 Kmjkr., 1768 ansat i Tyske Kancelli, 23 Dec. 1769 Kammerherre † 28 Sept. 1781 i Kbhvn., begr. 6 Okt. (P). Gift 5 April 1771 i Kbhvn. (TF) m. Sophie Hedevig von Warnstedt (Forældre: Kaptajn i Livgarden Johan Ludvig von Warnstedt og Ingeborg Marie Ebio), f. 4 Sept. 1753 i Bergen, Hofdame hos Dronning Caroline Mathilde † 14 April 1807 paa Frederiksdal, begr. 14 Maj i Frederiksdal Skov. — Søn.

Tredje Slægtled.

Lensgreve Sigismund Ludvig til Frederiksdal (Det Schulinske Fideikommis), f. 16 Okt. 1777 paa Frederiksdal, hjd. s. D., fremst. 27 s. M. i Kongens Lyngby Kirke, 1795 Student med »præ«, studerede 1799—1801 ved Kiels Universitet, 1807 cand. jur., 16 Maj 1824 Kammerherre, 28 Sept. s. A. Amtmand over Præstø Amt, 1 Aug. 1829 R.^o, 9 Aug. 1831 Afsked † 31 Dec. 1836 paa Frederiksdal, begr. 9 Jan. 1837. Gift 6 Jan. 1808 i Helsingør i Huset med Louise Elisabeth Brown (Forældre: William Brown og Margrethe Elisabeth Brown), f. 24 Juli 1785 i Kbhvn. † 28 Jan. 1851 paa Aastrup, begr. 5 Febr., begge i Lyngby. — Børn:

Fjerde Slægtled.

1. Lensgreve Johan Sigismund til Frederiksdal (Det Schulinske og det Sophie Zeuthenske Fideikommis), f. 8 Sept. 1808 paa Frederiksdal, hjd. s. D., fremst. 16 Okt. i Lyngby Kirke, 1828 Student fra Sorø, 1833 22 Okt. cand. jur., 1834 5 April Auscultant i Rentekammeret, 1840 6 Febr. konst. Amtmand over Holbæk Amt, 1841 16 Dec. fung. Kommitteret i Rentekammerets 1' Sektion, 1843 20 April Amtmand over Ringkjøbing Amt, 18 Sept s. A. Kammerherre, 28 Juni 1847 R.^o, 23 Juni 1852 D.M., 1853—55 Landstingsmand, 16 Jan. 1856 K^o, 18 Febr. 1860 Amtmand over Frederiksberg Amt, 1870 S.V.2., 3 Juni 1877 S.K.^o (Symbolum: »Deo et Regi«), 27 Sept. 1880 Afsked † 14 Nov. s. A. i Hillerød, bisat 22 s. M. i Slotskirken

- smst., begr. s. D. i Lyngby. Gift 1 Marts 1839 i Kbhvn (Q) m. Charlotte Zeuthen (Forældre: Højesteretsassessor Vilhelm Peter Zeuthen og Bolette Marie Dorothea Bartholin) f. 14 Marts 1815 i Kbhvn. † 30 Aug. 1892 smst., begr. 5 Sept. i Lyngby. — Børn: Femte Slægtled I.
2. Comtesse Sophie Hedevig, f. 26 Juni 1810 paa Frederiksdal, døbt 24 Juli i Lyngby Kirke, 28 Nov. 1812 indskr. i Vallø Kl.; gift 28 Okt. 1829 i Kallehave Kirke m. Kammerherre Hofjægermester Landstingsmand Christian Frederik Lensbaron Zeuthen til Baroniet Zeuthen, f. 14 Dec. 1794 i Kbhvn. † 12 Nov. 1850 paa Tølløse Slot, begr. 21 s. M. Efter Baron Zeuthens Død overgik Baroniet til Enken, der ved Testament af 22 Juli 1864 bl. a. oprettede et Fideikommiss paa 80,000 Rdl., som blev konf. af Kongen 13 Maj 1869. Legatet, der kaldes »Sophie Zeuthens Frederiksdalske Fideikommiss«, er nu 189,502 Kr. og kommer Besidderen af Frederiksdal til Gode. Hun døde 16 Okt. 1866 paa Tølløse Slot, begr. 23 s. M., begge i Tølløse.
 3. Greve Hans Sigismund Frederik Alexander William, f. 26 Nov. 1811 paa Frederiksdal, hjd. s. D., fremst. 6 Jan. 1812 i Lyngby Kirke, 1831 Forstkandidat, 1833 9 Febr. Jagtjunker, 1845 26 Febr. Inspektør paa det holstenske Domænegods »Drage«, 1847 26 Juni Jægermester, 1852 27 Juni—13 Aug. s. A. konst. Amtsforvalter i Haderslev Amts vestlige Del, 1855 7 Dec. Hofjægermester † 27 April 1856 i Hamborg, begr. 3 Maj i Tølløse. Gift: 31 Maj 1845 i Hamborg m. Ida Augusta Comtesse Holck (Forældre: Kammerherre Major Postinspektør i Hamborg Julius Carl Christian Greve Holck og Caroline Elisabeth Møller), f. 18 Dec. 1817 i Kbhvn., hjd. (kgl. Bevill.) 25 Jan. 1818 (Q) † 23 Aug. 1896 i Fredensborg, begr. 31 s. M. i Tølløse. — Børn: Femte Slægtled II.
 4. Comtesse Anne Elisabeth Johanne, f. 30 Okt 1813 paa Frederiksdal, døbt 23 Febr. 1814 i Lyngby Kirke † 10 Sept. 1847 i Kbhvn., begr. 16 s. M. paa Assistens Kirkegaard; gift 22 April 1841 i Kbhvn. Amaliegade 151 (Q) m. Generallieutenant Kammerherre Peter Frederik Steinmann til Tybjerggaard, Tybjerg H., f. 8 Juli 1812 i Kbhvn. † 16 Febr. 1894 paa Tybjerggaard, begr. 24 s. M. i Tybjerg.
 5. Comtesse Christiane Louise, f. 5 Dec. 1815 paa Frederiksdal, døbt 30 Maj i Lyngby Kirke † 11 Juli 1884 i Vichy, begr. 26 s. M.; gift 13 Juni 1845 i Kbhvn. (B) m. Kammerherre, Oberstlieutenant ved Gardehusarregimentet Frederik Vilhelm Lensgreve Dannemand til Aastrup, Voldborg H., f. 20 Juni 1813 i Kbhvn. † 12 Marts 1888 paa Aastrup, begr. 24 s. M. (g. 1^o 28 April 1840 m. Francisca von Scholten, f. 6 Juni 1820 † 9 Febr. 1844 og 3^o 18 Okt. 1884 m. Regine Vilhelmine Margrethe Laursen, f. 15 Sept. 1840 † 5 Sept. 1886). Ved Testamente af 20 Juli 1857 — konf. 11 April 1858 —, bestemtes, at Aastrup under Navnet »Det grevelige Dannemandske Stift« skulde oprettes til et

Schulln.

- Kloster for en Priorinde og 6 Prøkener. Fra 1 Aug. d. A. er Bestemmelsen traadt i Kraft. Begge Ægtefæller er begr. i Soderup.
6. Comtesse *Marie Albertine Mathilde*, f. 23 Maj 1820 paa Frederiksdal, døbt 24 Juli i Lyngby Kirke, † 5 Febr. 1885 i Kbhvn., begr. 12 s. M., gift 11 Aug. 1843 i Hjemmet, Amaliegade 151 (G) m. Geheimekonferensraad Kammerherre *Frederik Ludvig Vilhelm Lensgreve Ahlefeldt-Laurvig* til Grevskabet Langeland og Substitutionen for Grevskabet Laurvig samt til Stamhusene Ahlefeldt og Lundsgaard, f. 23 April 1817 paa Lundsgaard † 30 Nov. 1889 paa Tranekjær, begr. 7 Dec., begge i Tranekjær.
 7. *Christian Frederik Greve Schullin-Zeuthen* til Baroniet Zeuthen, f. 18 April 1822 paa Frederiksdal, døbt 18 Okt. i Lyngby Kirke, 24 April 1845 Ridejunker i den kgl. Staldetat, 4 Okt. 1848 Hoflægermester, arvede ved Søsteren, *Sophie Hedevig's Død* 16 Okt. 1866 Baroniet Zeuthen og erholdt ved Patent af 27 Marts 1867 Tilladelse til at føre Navnet Zeuthen i Forbindelse med sit eget og det under 28 Juni 1843 approberede friherrelige Zeuthenske Vaaben † 16 Jan. 1873 paa Tølløse Slot, begr. 24 s. M. Gift 24 Aug. 1849 paa Rygaard m. *Mary Caroline Aeline Siegfriede Comtesse Scheel* (Forældre: Kammerherre Marinekaptajn *Henrik Jørgen Greve Scheel* til Stamhuset Rosenkrantz og *Anna Elitza Morbach Prom*) f. 31 Juli 1829 i Kbhvn. † 6 Juli 1895 smst., begr. 16 s. M., begge i Tølløse.
 8. dødfødt Søn 27 Sept. 1825 paa Frederiksdal.

Femte Slægtled.

I.

Kammerherre Amtmand Johan Sigismund Lenegrove Schullin-Børn med Charlotte Zeuthen.

1. Comtesse *Louise Marie Sophie*, f. 27 Dec. 1839 paa Frederiksdal, døbt 28 April 1840 i Kbhvn. (S) † 4 April 1904 paa Frederiksborg Slot, begr. 9 s. M.; gift 18 Nov. 1859 i Kbhvn. (S) m. Kammerherre Amtmand *Vilhelm Ferdinand Baron Wedell-Wedellsborg*, f. 6 Dec. 1827 i Odense † 3 Aug. 1914 i Kbhvn., begr. 7 s. M., begge paa Nyhuse Kirkegaard i Hillerød.
2. Comtesse *Julie*, f. 23 Febr. 1842 paa Frederiksdal, døbt 16 Maj i Lyngby Kirke, 2 April 1855 indskr. i Vallø Kloster, 1873 Stiftsdame † 4 Aug. 1918 paa Frederiksdal, begr. 9 s. M. i Lyngby.
3. Comtesse *Sigismunda Wilhelmine Elisabeth*, f. 10 Maj 1844 paa Rindomgaard, døbt 17 Juni i Rindom Kirke, 2 April 1856 indskr. i Vallø Kloster, Hofdame hos Kronprinsesse Louise, 1873 Stiftsdame † 4 Aug. 1923 i Kbhvn., begr. 9 s. M. i Lyngby.

4. Lensgreve *Sigismund Ludvig* til Frederiksdal (Det »Schulinske« og det »Sophie Zeuthenske« Fideikommis), f. 28 April 1846 paa Rindomgaard, døbt 22 Juni i Rindom Kirke, 1868 Student fra Roskilde Statsskole, 1869 cand. phil., 1883 8 April Hofjægermester, 23 Jan. 1901 R.^o, 6 Sept. 1918 D.M. Gift: 19 Dec. 1882 i Kbhvn. St. Jacobs Kirke m. Adelgunde Charlotte Elise Münter (Forældre: Justitsraad Carl Vilhelm Theodor Münter og Ingeborg Catharine von Oppen), f. 22 Aug. 1839 i Kbhvn. † 26 Marts 1903 i Menton, begr. 14 Maj i Lyngby.
5. Greve *Vilhelm Peter*, f. 17 Sept. 1849 paa Rindomgaard, døbt 19 Okt. i Rindom Kirke, 1867 Student fra Frederiksborg Statsskole, 1873 12 Juli cand. jur., 1875—78 Sagførerfuldmægtig i Kbhvn., 1876 Assistent i Indenrigsministeriet, 1878 tillige paa Sjæll. Stiftamts Kontor, 1883 22 Aug. Fuldmægtig, 1890 25 Jan. Amtmand over Thisted Amt, 4 Juli s. A. R.^o, 3 Juni 1900 D.M., s. A. 1 Aug. Amtmand over Holbæk Amt, 1901—1907 Administrator paa Baroniet Løvenborg, 1 Juli 1906 Amtmand over Frederiksborg Amt, Formand i Repræsentantskabet for Hillerød—Frederiksværk Jernbaneselskab, 15 Dec. 1907 Kammerherre, 30 Marts 1909 K², 26 Sept. 1920 K¹, 1 Nov. 1921 Afsked † 21 Sept. 1922 i Kbhvn., begr. 27 s. M. i Lyngby. Gift 19 Dec. 1891 paa Østergaard i Salling m. Olga Cecilie Hedemann (Forældre: Erik Oscar Julius Hedemann til Nyholm og Johanne Louise Judithe Wendelboe), f. 1 Juni 1864 paa Hegnet (D.r.K.) — Børn: Sjette Slægtled I.
6. Comtesse *Thalia*, f. 13 Febr. 1853 paa Rindomgaard, hjd. paa Grund af Sygdom † 8 April s. A. smst., begr. 13 s. M. i Rindom.
7. Greve *Christian Frederik Zeuthen*, f. 15 Marts 1856 paa Rindomgaard, hjd. 9 Juni, 1873 Student fra Frederiksborg Statsskole, 1881 10 Jan. cand. jur., 1883 1 Jan. Volontør i Udenrigsministeriet, s. A. 29 Sept. konst. Assistent, 1884 1 Nov. Attaché ved Gesandtskabet i Paris, 1885 1 April fung. Legationssekretær, 1889 26 Jan. Legationssekretær, s. A. 1 Marts til Gesandtskabet i Stockholm, 30 s. M. Officer af Æreslegionen, 18 Febr. 1890 efter Ansøgning Afsked, 5 Marts 1920 Administrator for »Det grevelige Dannemandske Stift«, Aastrup Kloster (Ø.r.K.2.).

II.

Hofjægermester Hans Sigismund Frederik Alexander William Greve Schulins Børn med Ida Augusta Comtesse Holck.

1. Comtesse *Caroline (Lily) Amalie*, f. 21 Maj 1846 i Hamborg, 3 Juni 1866 indskr. i Vallø Kloster † 1 Febr. 1918 i Fredensborg, begr. 9 s. M.; gift 9 Juli 1874 i Kbhvn. (C) m. Hofjægermester Ritmester *Ernst Frederik Baron Düring-Rosenkrantz* til Substitutionen for Baroniet Villestrup, f. 28 Febr. 1830 i Aarhus † 25 Maj 1890 paa Tul-

Schulin.

- struplund ved Fredensborg som sin Slægts sidste Mand, begr. 4 Juni, begge i Tølløse.
2. Datter, f. 23 Aug. 1847 paa Drage † faa Dage gammel.
 3. Comtesse *Sophie* Hede vig, f. 18 Okt. 1848 i Kbhvn., døbt 23 Marts 1849 smst. (O), 2 April 1855 indskr. i Vallø Kloster; gift 14 Aug. 1869 i Kbhvn. (O) med Godsejer *Fredrik Carl Emil Schack Brockdorff* til Frederikseg, Tybjerg H., f. 15 Nov. 1843 i Kbhvn. † 11 Nov. 1893 paa Frederikseg, begr. 20 s. M. i Herlufmagle. Fra 1 Aug. 1928 Priorinde i Aastrup Kloster (Det grevelige Dannemandske Stift).
 4. *Christian Julius William Greve Schulin-Zeuthen* til Baroniet Zeuthen, f. 25 Okt. 1852 paa Drage, Elev i Sorø Akademi, arvede ved Farbroderens Død 16 Jan. 1873 Baroniet og erholdt ved Patent, af 10 Marts s. A. Tilladelse til at føre Navnet Zeuthen med sit eget og at føre det friherrolige Zeuthenske Vaaben, 1884 1. Jan. Hofjægermester, 26 Maj 1892 R°, erholdt ved Patent af 2 Marts 1912 Tilladelse til at føre det friherrolige Zeuthenske Vaaben i Forbindelse med det grevelige Schulinske Vaaben † 6 April 1919 i Kbhvn., begr. 24 Okt. s. A. i Tølløse. Gift 6 Jan. 1877 i Ringsted m. *Cecilie Christine Sigismunda Harhoff* (Forældre: Konferensraad, Borgmester i Ringsted *Conrad Johan Christian Harhoff* og *Georgine Frederikke von Krogh*), f. 15 Dec. 1847 i Ringsted, 1851 indskr. i Roskilde adelige Jomfrukloster.
 5. *Greve Carl Frederik Sigismund Louis* til Hostrup, Rødding H. (1881—1900), f. 10 Okt. 1855 paa Drage og søgte Skole i Birkerød, købte Herregaarden Hostrup ved Skive i 1881 og solgte den 1900, boede 4 Aar paa Betysminde ved Randers og flyttede derefter til Holte † 20 Dec. 1904 smst., begr. 28 s. M. Gift 2 Dec. 1881 i Kbhvn. St. Jacobs Kirke m. *Anna Cecilie Adelheid Hastrup* (Forældre: Kaptajn *Christopher Ludvig Hastrup* til Hjortholm og *Sophie Emilie Nielsine Hedemann*), f. 5 Febr. 1860 paa Hjortholm † 26 Okt. 1919 i Kbhvn., begr. 31 s. M., begge i Søllerød Kirke. — Børn: Sjette Slægtled II.

Sjette Slægtled.

I.

Kammerherre, Amtmand Vilhelm Peter Greve Schulins Børn med Olga Cecilie Hedemann.

1. *Greve Sigismund*, f. 14 Okt. 1892 i Thisted, døbt 11 Dec. i Kirken smst., 1910 Student fra Frederiksborg Statsskole, 1917 18 Maj Forstkandidat, Forpagter af Frederiksdal Skovdistrikt; gift 8 Juni 1920 i Søllerød Kirke m. *Johanne Amalie Schou* (Forældre: Højesteretsdommer *August Lauritz Schou* og *Elise Oos*), f. 19 Sept. 1896 i Kbhvn. — Børn: Syvende Slægtled I.

Schulin.

2. Greve *Knud Vilhelm*, f. 20 Sept. 1894 i Thisted, hjd. 8 Okt., fremst. 12 Maj 1895 i Thisted Kirke, 1912 Student fra Frederiksborg Statsskole, 1914 15 Juni Kornet ved 7. Rgmt., 1916 25 Okt. Premierlieutenant i Fæstningsartillerireg., 1919 17 Okt. til 2. Feltartillerireg., 1922 31 Okt. paa Rideskolen, 1926 1 Marts til 1. Feltartillerireg. Gift 7 Juli 1917 i Kbhvn. (B) m. *Rigmor Margrethe Foss* (Forældre: Ingeniør Alexander Foss og Frederikke Margrethe Schultz), f. 7 Juni 1895 i Valby. — Børn: Syvende Slægtled II.
3. Greve *Oscar Erik Julius*, f. 7 Maj 1897 i Thisted, hjd. 25 s. M. fremst. 5 Sept. i Thisted Kirke, 1915 Student fra Frederiksborg Statsskole, 1920 3 Juni cand. Jur., s. A. Aug. fung. Sekretær i Justitsministeriet og tillige Sagførerfuldmægtig, 1925 1 April kgl. Udnævnelse, gift 23 Febr. 1924 i Hellerup Kirke m. *Ellen Schottmann* (Forældre: Ingeniør Frederik Camillus Schottmann og Karen Nielsine Kirkeby), f. 1 Nov. 1898 i Randers.

II.

Carl Frederik Sigismund Louie Greve Schulins Børn med Anna Cecilia Adelheid Hastrup.

1. Comtesse *Sophie Ida Caroline*, f. 1 Nov. 1882 paa Hostrup, hjd. 2 s. M., indskr. 22 Dec. 1887 i Vemmetofte Kloster; gift 30 Marts 1905 i Søllerød Kirke m. Ritmester Erik Pade f. 20 Dec. 1877.
2. Comtesse *Ida Augusta*, f. 9 Nov. 1883 paa Hostrup, døbt 4 Juni 1884 i Tølløse Kirke, indskr. 22 Dec. 1887 i Vemmetofte Kloster; gift 1^o 2 Okt. 1913 i Ordrup Kirke m. Forstinspektør Søren Marinus Storm, f. 23 Juli 1887 † 4 Dec. 1918, 2^o 16 Okt. 1920 i Tranekjær Kirke m. kgl. Skovrider for Tisvilde—Frederiksværk Skovdistrikt Jørgen Otto Fabricius, f. 15 Sept. 1887.
3. Greve *William Christopher Sigismund Schulin-Zeuthen* til Baroniet Zeuthen (afløst 20 Juni 1921) nu til Sophienholm, Merløse H., f. 27 Nov. 1884 paa Hostrup, hjd. 14 Jan. 1885, Elev i Randers Statsskole 1902—1907 Forstelev, 1908 8 Okt. Secondlieutenant ved 1. Feltartillerireg., 1912 20 April til 9 Rgmt., s. A. 24 Okt. Premierlieutenant og til 10. Rgmt., 1919 14 Maj u. f. Nr. i 3 Aar, ved Farbroderens Død 6 April 1919 Besidder af Baroniet Zeuthen, ved Patent af 24 Sept. 1920 Tilladelse til at forene det Zeuthenske Navn med sit eget og til at føre det Zeuthenske Vaaben i Forening med det Schulinske, solgte 1922 Tølløse Slot og Hovedgaard, 2 Aug. s. A. Afsked. Gift 15 Juni 1910 i Kbhvn. (i Hjemmet) m. *Karen Ellen Bernburg* (Forældre: Grosserer Julius Isak Lipmann Bernburg og Harriet Johanne Levy), f. 18. Dec. 1880 i Kbhvn., 26 Sept. 1927, separeret. — Børn: Syvende Slægtled III.
4. Comtesse *Caroline (Leila) Margrethe*, f. 1 Aug. 1886 paa Hostrup, døbt 19 Sept. i Lem Kirke, indskr.

Schulin.

- 22 Dec. 1887 i Vemmetofte Kloster; gift 1^o 20 April 1912 i Holte (Hjemmet) m. Forstkandidat, Plantagebestyrer Holger von Bülow (Wedendorf-Bristow), f. 27 April 1884 † 28 Marts 1924, 2^o 5 Aug. 1925 paa Sophienholm m. Godsejer **Sven Åke Viktor Hallen-Schwartz** til Wallsjø i Sverige, f. 20 Nov. 1890.
5. Comtesse **Anna Sigismunda**, f. 13 Marts 1889 paa Hostrup, døbt 23 Juni i Lem Kirke, 23 Okt. 1891 indskr. i Vallø Kloster; gift 12 Okt. 1910 i Søllerød Kirke med Oberst i det tyske Rigsværns Artilleri **Bernhard Alexander Felix Troost**, f. 18 Dec. 1875 (Pr.J.K.1.2. m. fl.)
6. Comtesse **Adda Sigismunda**, f. 6 Juni 1891 paa Hostrup, døbt 9 Aug. i Lem Kirke, indskr. 23 Okt. 1891 i Vallø Kloster; gift 17 Maj 1919 i Kbhvn. (S.) m. Godsejer **Carl Adolf von Bülow** (Radum—Tøjstrup) til Novo Radum i Brasilien, f. 29 Maj 1885.

Syvende Slægtled.

I.

**Forstkandidat Sigismund Greve Schulins Børn med
Johanne Amalie Schou.**

1. Greve **Johan Sigismund, Vilhelm**, f. 16 April 1921 i Kbhvn., døbt 19 Juli i Frederiksborg Slotskirke.
2. Greve **Vilhelm Peter**, f. 3 Juli 1923 i Kbhvn., døbt 8 Sept. i Lyngby Kirke.

II.

**Premierlieutenant Knud Vilhelm Greve Schulins Børn med
Rigmor Margrethe Foss.**

1. Comtesse **Ebba Sigismunda**, f. 17 Maj 1918 i Kbhvn., døbt 7 Juli (O.), indskr. 7 Jan. 1919 i Vallø Kloster.
2. Greve **Erik Vilhelm**, f. 14 Marts 1920 i Ringsted, døbt 1 Juni smst.

III.

**Premierlieutenant William Christopher Sigismund Greve Schulins
Zeuthens Børn med Karen Ellen Bernburg.**

1. **Carl Frederik Louis Sigismund Christian Julius William** Greve Schulins-Zeuthen, f. 11 Juli 1911 paa Frederiksberg, døbt 24 Aug. (H).
2. **Mogens Preben Johan Sigismund Greve Schulins-Zeuthen**, f. 16 Dec. 1912 i Kbhvn., døbt 6 Marts 1913 (O).
3. **Ernst Alexander Valdemar Sigismund** Greve Schulins-Zeuthen, f. 19 Marts 1916 i Aalborg, døbt 6 Maj 1916 i Budolphi Kirke.
4. **Tove Elisabeth Margrethe Comtesse Schulins-Zeuthen**, f. 18 Aug. 1918 i Aalborg, døbt 1 Dec. i St. Ansgars K. i Bramminge, indskr. 20 Aug. 1921 i Vallø.

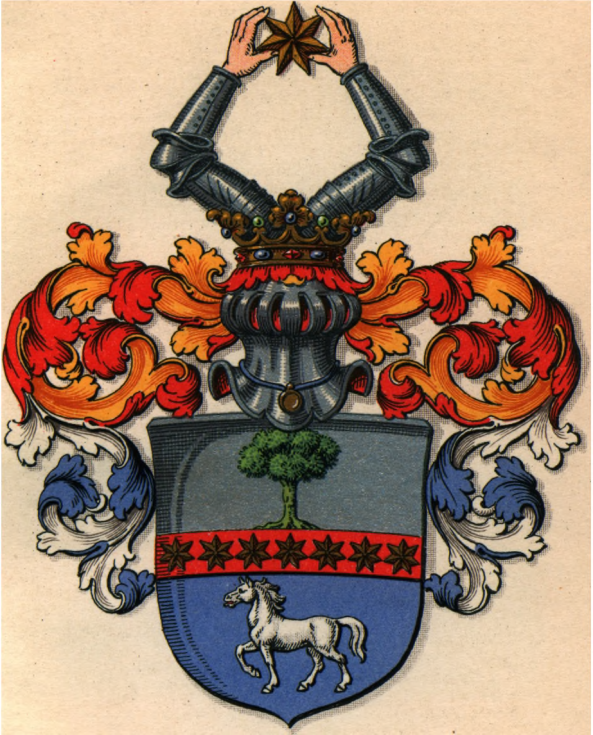

Stiernholm.

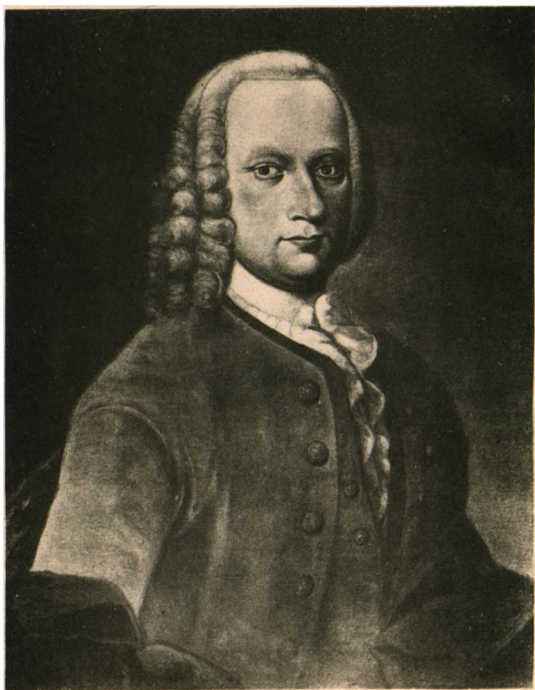

RASMUS STIERNHOLM TIL KJELDGAARD
1712–1777



ANNE KIRSTINE ØLLEGAARD STIERNHOLM
FØDT HVAS, TIL THULSTED
1733–1783



AUGUSTA FREDRICKA STIERNHOLM
FØDT VON SCHOULTZ
1833–1910



GENERAL FREDERIK STIERNHOLM
1822–1879



KAPTAJN CARL STIERNHOLM
1862–1919

Stiernholm.

En gammel Tradition i Slægten Stiernholm beretter, at denne oprindeligt skulde have ejet Stjernholm Slot, St. Hans Kloster ved Horsens, opkaldt ved Aar 1575 efter Ejeren Holger Ottesen Rosenkrantz' Frue Karen Qyldenstjerne og 1616 købt af Kong Christian IV, der anviste Lensmanden paa Bygholm Residens paa »Stjernholm Slot«, som blev nedrevet o. 1670, men gav Navn til et af de ny oprettede Amter. Den første kendte Mand af Slægten, Herlov Jensen fra Horsens, har vel taget Navn efter Amtet. Ved kgl. Patent af 3 Nov. 1747 optoges Herlov Jensen til Kjeldgaard efter derom indgiven Ansøgning i den danske Adelsstand med Navnet Stiernholm. Vaaben: Skjoldet tværdelt af en med 7 syvoddede Guldstjerner belagt rød Bjelke; i 1. Felt et voksende grønt Træ i Sølv; i 2. en skridtende hvid Hest med oprakt Hals og Hoved i Blaåt. Paa den kronede Hjelm to jernklædte Arme, holdende en syvoddet Guldstjerne. Slægten, der skrev sig de Stiernholm, uddøde i Mandsstammen 1919 med Kaptajn Carl Christian Valdemar de Stiernholm. Ialt tæller den 46 Mænd, hvoraf kun 7 gifte, og 21 Kvinder, hvoraf 10 gifte.

Første Slægtled.

Herlov Jensen Stiernholm til Kjeldgaard i Salling (Nørre H.), og Ørndrup paa Mors (Sønder H.), f. 6 Aug. 1679 i Horsens, købte 1709 af Oberst Manderup Due til Krastrup Hovedgaarden Kjeldgaard, af Htk. Hgdstakst. 30, Tiende 10 og Bøndergods 224 Tdr., for 12,335 Rdl., og 1734 af Peder Fogh til Ryomgaard Hovedgaarden Ørndrup, af Htk. Hgdstakst. 31 og Bøndergods 395 Tdr., men overdrog s. A. sin ældste Søn Frederik († 1742) denne Gaard, som 1755 — af Htk. 40, 30 og 331 Tdr. — solgtes til Sønnerne Peter og Nicolai for 8000 Rdl.; og s. A. solgtes Kjeldgaard, nu af Htk. 32, 73 og 278 Tdr., til Sønnen Rasmus for 3262 Rdl. i Kr. og 10,738 Rdl. gr. C. 3 Nov. 1747 blev han optaget i den danske Adelsstand † efter mange Aars Svaghed 20 Febr. 1759 paa Kjeldgaard, begr. 9 Marts. Gift 17 Jan. 1710 i Skive med

Marie Overgaard (Forældre: Rasmus Nielsen Overgaard til Quistrup og Margrethe Pedersdatter Bloch), f. 13 Nov. 1679 paa Overgaard (ved Randers), paa hvilken Faderen da var Forpagter, † 20 Maj 1766 paa Kjeldgaard, begr. 4 Juli (g. 1^o 13 Okt. 1697 paa Quistrup m. Amtsforvalter over Hald og Skivehus Amter Frederik Winterberg † 18 Okt. 1708), begge begr. i Selde Kirke i Familiebegravelsen i en under Taarnet muret Hvælving. — Børn:

Andet Slægtled.

Herlov Stiernholm's Børn med Marie Overgaard.

1. **Fredrik Winterberg**, til Ørndrup, f. 11 Marts 1710 i Skive og døbt 16 s. M. i Skive Kirke, fik af Faderen 1734 overdraget Ørndrup † 26 Juni 1742 ugift smst., begr. i Karby Kirke.
2. en **Søn** f. 4 Juni 1711 paa Kjeldgaard † straks efter Fødselen, begr. 7 Juni i Selde Kirke.
3. **Rasmus** til Kjeldgaard (1755—), f. 1712 smst. og hjd. 25 Juli, Daaben konf. 6 Uger efter i Selde Kirke † 8 Febr. 1777 paa Kjeldgaard, begr. 4 Marts. Gift 21 Marts 1755 paa Kjeldgaard m. Anne Kirstine Øllegaard Hvas til Thulsted, Hellum H. (Forældre: Jens Hvas til Thulsted og Kirstine Brønndorff), f. 9 Dec. 1733 i Aarhus † 5 Febr. 1783 paa Kjeldgaard, begge begr. i Selde Kirke. — Børn: Tredje Slægtled I.
4. **Jens**, til Ørndrup (1766—), f. 3 Juni 1714 paa Kjeldgaard, hjd. s. D., 2 Juli i Selde Kirke, 1738 15 Aug. Kornet ref. i holstenske Rytterregmt., 1742 27. Juli virk. Kornet, 1749 12 Nov. Lieutenant, 1757 9 Marts Kaptlt., 1758 21 Juni kar. og s. A. 26 Okt. virk. Ritmester, 1761 22 Maj sec. Major, 1764 21 Marts Afsked, arvede ved sine 2 ugifte Brødre, Peter og Nicolai's, Død 1766 Ørndrup, hvor han døde 19 Juli 1774, begr. 29 Juli. Gift 30 Juni 1751 i Randers m. Else Nielsdatter Kragballe (Forældre: Toldinspektør Niels Kragballe og Kirsten Nielsdatter Schiøt), f. 2 Dec. 1722 i Randers; skødede 26 April 1775 for 32,000 Rdl. Ørndrup til sin Svigersøn, Niels Krag Lange, der eet Aar senere afhændede Gaarden; hun døde 11 Marts 1784 i Randers, begge begr. i Karby Kirke. — Børn: Tredje Slægtled II.
5. **Peter Herlov**, f. 26 Juni 1716 paa Kjeldgaard, hjd. s. D. † Dagen efter, begr. 6 Juli i Selde Kirke.
6. **Peter** til Ørndrup (1755—), f. 6 Sept. 1717 paa Kjeldgaard, hjd. s. D., Daaben 4 Uger efter konf. i Selde Kirke, pantsatte 1 Maj 1759 Ørndrup, som han ejede i Forening med Broderen Nicolai, med Gaard og Gods for 9,900 Rdl. til Kancelliraad Jørgen Hvas til Tirsbæk, oprettede 28 Juni 1766 et Testamente, konfirm. 1 Aug. s. A., ved hvilket han overdrog Ørndrup til Broderen Jens, imød

- at denne betalte Gælden og Broderen Rasmus 1,000 Rdl. † 19 Juli 1766 paa Ørndrup, begr. i Karby Kirke.
7. **Gundel Marie**, f. 16 Maj 1719 paa Kjeldgaard, døbt 23 s. M. i Selde Kirke † 27 Juli 1770 i Selde Præstegaard, begr. 3 Aug.; gift 30 Okt. 1744 paa Kjeldgaard m. Provst i Nørre Herred, Sognepræst i Selde og Aasted Ole Westergaard f. 1713 i Aarhus † 12 Dec. 1773 i Selde Prgd., begr. 21 s. M., begge i Selde Kirke.
 8. **Nicolai Overgaard** til Ørndrup (1755—), f. 27 Nov. 1721 paa Kjeldgaard, hjd. s. D., Daaben 7 Dec., konf. i Selde Kirke — se under Broderen Peter — † Marts 1766 paa Ørndrup, ugift, begr. 1(?) April i Karby Kirke.

Tredje Slægtled.

I.

Rasmus Stiernholms Børn med Anne Kirstine Øllegaard Hvas.

1. **Jacob Brønndorff**, f. 7 Maj 1756 paa Kjeldgaard, hjd. s. D., 19 s. M. fremst. i Selde Kirke † 28 s. M. smst., begr. 11 Juni i Selde Kirke.
2. **Jens Herlov**, f. 12 Juli 1758 paa Kjeldgaard, døbt 17 s. M. i Selde Kirke † 20 Aug. 1780 paa Kjeldgaard, begr. i Selde Kirke.
3. **Frederik**, til Kjeldgaard (1783—) og Skivehus (1806—1808), f. 18 Juli 1760 paa Kjeldgaard, var 1780 Volontør hos Krigskomm. Testrup, 24 Jan. 1783 Myndighedsbevilling, købte s. A. af Moderen Kjeldgaard for 30,000 Rdl., nedrev 1787 den gamle Hovedbygning og opbyggede en ny, fik 1797 Bevill. at maatte frasælge Godset uden Tab af Hvdgds. Prihed, 1801 ved Landeværnets Oprettelse Lieutenant i vestre jydsk Landeværnsrgmt., 1802 18 Juni Kapt. à la suite, 1803 9 Sept. Kompagnichef, 1808 28 Maj Afsked, købte og solgte under Krigsperioden flere Landejendomme, der efter hans Død bortsolgtes af Boet, der sluttede 9. Nov. 1813 med en Formue paa 64,000 Rdl. † 17 Juni 1810 paa Kjeldgaard, begr. 30 s. M. Gift 7 Dec. 1787 (Till. af 22 Maj s. A.) paa Viffertsholm m. Catharine Marie Olufsen (Forældre: Raadmand i Viborg Hans Olufsen og Kirstine Testrup) f. 20 Okt. 1761 i Viborg, boede efter Forældrenes Død hos sin Morbroder, Krigskommissær Testrup til Viffertsholm, † 30 April 1802 paa Kjeldgaard i Barselseng, begr. 15 Maj, begge i Selde. — Børn: Fjerde Slægtled I.
4. **Charlotte Amalie**, f. 25 Okt. 1762 paa Kjeldgaard † 1 April 1764 smst., begr. 18 April i Selde Kirke.
5. **Erhard Carl Christian**, til Hammergaard, Vrads H. (1783—85), Hastrup, Nørvang H. (1786—1796) og Grinderslev Kloster, Nørre H. (1796—1804), f. 1764 paa Kjeldgaard, hjd. 5 Juni, fik 7 Marts 1783 Bevilling at være myndig, blev 1801 Lieutenant i vestre jydsk Landeværns-

Stiernholm.

- rgmt. † 10 Nov. 1825 i Skive, begr. smst. Gift 23 Aug. 1782 paa Rørbæk i Vester S. m. Johanne Seyer (Forældre: Johan Jacob Seyer til Rørbæk og Elisabeth Bering), f. 1762 paa Rørbæk, fremst. 21 April i Vester Kirke, † 1790, begr. 25 Marts i Tyregod Kirke. — Børn: Fjerde Slægtled II.
6. **Charlotte Amalie** f. 1766, hjd. 25 Juni 1766, begr. 13 Okt. s. A. i Selde Kirke.

II.

Major Jens Stiernholms Børn med Else Kragballe.

1. **Herlov**, f. 1752 i Randers, døbt 2 Maj smst. † 1756 og begr. 24 April i Randers.
2. **Marie Kirstine**, f. 6 Marts 1754 i Randers, døbt 10 s. M. † 8 Febr. 1788 i Kbhvn., begr. 14 s. M.; gift 24 Juli 1777 i Randers m. Major Johan Philip Baron Haxthausen, f. 1746 † 2 Marts 1796 i Kastellet, Kbhvn, begr. 8 s. M., begge paa (G.) Kirkegaard.
3. **Nicolette Hansine**, f. 30 Jan. 1756 i Randers, døbt 2 Febr. smst., 1820 Klosterfrue i Estvadgaard Kloster † 13 Sept. 1824 i Aalborg; gift 21 April 1775 paa Ørndrup med Overkrigskommissær Niels Krag Lange, til Ørridslevgaard (1769—71), Bøttigersholm, nu Hofmangave, Lunde H. (1771—80) og Ørndrup (1775—76), f. 1744 paa Skjoldemose døbt 4 Juli i Stenstrup Kirke † 19 Juni 1781 i Kbhvn.
4. **Sophie Hedeveg**, f. 15. Aug. 1757 i Randers, døbt 21 s. M. † 28 Juli 1803 i Haderslev; gift 8 Juli 1791 i Randers m. Kancelliraad, Herreds- og Byskriver exam. Jur. Rasmus Simesen, f. 19 Okt. 1760 i Randers † 16 Marts 1820 i Fredericia (g. 2^o 14 Juli 1804 i Randers m. Petronelle Antoinette Coucheron, f. 1764 paa Akershus, døbt 17 Dec. † 4 Aug. 1835 i Fredericia).

Fjerde Slægtled.

I.

Frederik Stiernholms Børn med Catharine Marie Olufsen.

1. **Anna Kirstine**, f. 30 Aug. 1788 paa Kjeldgaard, fik 16 Jan. 1807 Bevill. til at gaa i lige Arv med Brødrene og 1 Marts 1811 til at være myndig under Kurator † 30 Okt. 1881 i Randers; gift 20 Febr. 1816 i Snejstrup Prstgd. i Ousted S. m. Sognepræst Frederik Ludvig Christian Munck, f. 9 Sept. 1781 † 27 Juni 1850.
2. **Rasmus**, f. 18 Marts 1790 paa Kjeldgaard, hjd. Dagen efter, 1801 10 Aug. indskr. paa Søkadetskolen, 1802 10 Aug. Søkadet uden Gage, 1804 24 Febr. Afsked efter Ansøgning (ingen Lyst til Søen), 1812 Student, 20 Okt. 1821 cand. Jur. 1823 17 Maj Fuldmægtig i Admiralitetet, 1827 3 Febr. Krigskancellisekretær, Overauditør og Overkrigs-

Stiernholm.

- kommissær, 1840 28 Juni Justitsraad, 1842 31 Marts ved Reduktionen Afsked; virkede senere i Hovedstadens filantropiske Selskaber † 21 Jan. 1865 ugift i Kbhvn., begr. 28 s. M. paa Garnisons Kirkegaard.
3. **Hansine Frederikke Marie** (Tvilling), f. 16 Marts 1791 paa Kjeldgaard † 19 Febr. 1792 smst., begr. 28 s. M. i Selde.
 4. **Johanne Caroline Christiane** (Tvilling), f. 16 Marts 1791 paa Kjeldgaard † 9 Jan. 1792 smst., begr. 17 s. M. i Selde.
 5. **Hans Christian**, f. 29 Juni 1792 paa Kjeldgaard † 25 Jan. 1794 smst., begr. i Selde.
 6. **Søren**, til Gammellund, Morsø Sønder H. (1818—23), som han for 4000 Rdl. købte af sin nedennævnte Svigerfader, f. 17. Juni 1793 paa Kjeldgaard, † 17 April 1840 i Nykjøbing M.; g. 27 April 1820 paa Hegnet m. Inger Marie Jacobsen (Forældre: Christen Jacobsen til Hegnet og Anna Magdalene Møller), f. 31 Okt. 1795 paa Hegnet, fremst. 17 Dec. i Tøndering Kirke † 24 Febr. 1869 i Kbhvn., begr. 2 Marts (O) Kirkegaard. — Børn: Femte Slægtled.
 7. **Christian**, f. 17 Nov. 1794 paa Kjeldgaard † 1795 smst., begr. 14 Febr. i Selde.
 8. **Hans**, f. 20 Okt. 1796 paa Kjeldgaard, gik i Aarhus Realskole, ansat paa Konsul Rasch' Kontor i Aalborg, hvor han 1824 tog Borgerskab som Købmand † 4 Maj 1825 smst. ugift.
 9. **Herlov Christian**, f. 5 Marts 1798 paa Kjeldgaard, † 1799 smst., begr. 17 Febr. i Selde.
 10. **Frederik Christian**, f. 24 Jan. 1799 paa Kjeldgaard † 12 Febr. s. A., begr. 17 s. M. i Selde.
 11. en dødfødt Søn 1801 paa Kjeldgaard.
 12. **Herlov Christian**, f. 18 Marts 1802 paa Kjeldgaard, † s. A. smst., begr. 14 Juli i Selde.

II.

Erhard Carl Christian Stiernholms Børn med Johanne Søyer.

1. **Charlotte Kirstine**, fremst. 18 Jan. 1782 i Balling Kirke † 15 Febr. 1867 i Skive; gift 26 April 1809 i Roslev m. Forpagter paa Hovedgaarden Spandet ved Skive Jens Madsen Bjørn, f. o. 1771 paa Grinderslev Kloster † 29 Aug. 1857 i Skive.
2. **Rasmus**, f. 20 Sept. 1783 paa Hammergaard, døbt 19 Nov. i Hammer Kirke † 12 Febr. 1784 paa Hammergaard, begr. 27 Febr.
3. **Rasmus**, f. 15 Nov. 1784 paa Kjeldgaard † 13 April 1785 smst.
4. **Johan Jacob**, f. 1786, hjd. 25. Dec. paa Hastrup, Fuldmægtig paa Byfogedkontoret i Skive, senere Forpag-

Stiernholm.

- ter paa Ørslev Kloster, levede 1849 hos en Bonde i Nærheden af Skive.
5. **A n n e E l i s a b e t h**, f. 1788 paa Hastrup, hjd. 6 Maj, ejede i Skive et lille Hus, hvor hun holdt Skole, † 10 April 1873 ugift i Randers.
 6. **M a r i e**, hjd. 26 Dec. 1789 paa Hastrup, begr. 2 April 1790 i Tyregod.

Femte Slægtled.

Søren Stiernholms Børn med Inger Marie Jacobsen.

1. **A n n a C a t h r i n e M a r i e M a g d a l e n e**, f. 29 Jan. 1821 paa Gammellund † 10 Sept. 1903 i Kbhvn., begr. 16 s. M.; gift 16 Nov. 1844 i Kbhvn. (V.P.) med Professor, Bibliotekar ved det Classenske Bibliotek Ludvig Holberg Olufsen f. 23 Nov. 1804 † 12 Juli 1864 i Kbhvn., begr. 18 s. M., begge paa Holmens Kirkegaard.
2. **F r e d e r i k C h r i s t i a n** til Frederikshvile, Dronninglund H. (1868—75), f. 23 Jan. 1822 paa Gammellund, kom 13 Aar gml. til Kbhvn., tog 1838 Adgangseksamen til den mil. Højskole, s. A. 9 Okt. kar., 1840 18 Nov. virk. Secondlieutenant, 1843 6 Nov. Prmlt., 1846—47 udenlands for sin mil. Uddannelse, deltog 1848 i Kampene ved Ringenæs, Bov, Slesvig, Nybøl og Dybbøl, s. A. 13 Juni Kapt. II, s. A. 30 Sept. R^o, 1849 Stabschef ved Artillerikommandoen, deltog i Kampene ved Kolding, Qudsø og Fredericia og i 1850 ved Solbro og i Frederiksstad, i hvis Forsvar Stiernholm havde en fremragende Andel, i alle Kampe udvist personligt Mod og Dygtighed, s. A. 25 Nov. D.M., 1851 Adjutant hos Krigsministeren, 1852 17 Juni Kapt. I af Generalstaben, 1853 Guvernør hos Prins Frederik (VIII), 1854 2 April kar. Major, 1858 5 April Stabschef ved 1. Generalkommando, 11 s. M. virk. Major, 1860 24 Juni (S. Sv.3), 1863 25 Dec. Stabschef ved 1. Div. (Qerlach), 1864 3 Marts ved Overkommandoen (Qerlach), 29 s. M. kar. Oberstlieutenant, s. A. 27 Juni K.², s. A. 11 Nov. Komm. I, 1865 16 Juni Oberstlt. af Generalstaben med Oberst Kar., s. A. 4 Aug. Oberst, 1867 26 Sept. General og Chef for Generalstaben, 1879 21 April Afsked og à la suite † 25 s. M. i Kbhvn., begr. 2 Maj. Gift 14 Juli 1860 i Kbhvn. (O) m. Augusta Fredricka von Schoultz (Forældre: Svensk Ritmester Carl Gustaf von Schoultz og Caroline Charlotte v. Cock) f. 4 Sept. 1833 i Carlshamn † 26 Sept. 1910 i Kbhvn., begr. 30 s. M. (g. 1^o 24 Sept. 1857 i Helsingborg med Legatstifteren Carl Andreas Ancker til Mørkhøjgaard, f. 13 Sept. 1828 † 16 Nov. 1857) begge begr. Garnisons Kirkegaard. — Børn: Sjette Slægtled.
3. **H e r l o v M a r i n u s**, f. 22 Juli 1823 paa Peterslund (Mors) † 23 Aug. s. A.
4. **H a n s E r a s m u s**, f. 9 Okt. 1824 paa Peterslund (Mors) † 26 Okt. s. A.

Stiernholm.

5. *Erasmine Hansine Georgine*, f. 18 Juli 1826 paa Tødsegaard, Konventualinde i Slagelse Kloster † 20 April 1912 i Slagelse, begr. 25 s. M. dérstedt.
6. *Nicolette Hansine Elisabeth*, f. 16 April 1828 paa Tødsegaard † 27 Okt. 1857 ugift i Kbhvn., begr. 30 s. M. paa Garnisons Kirkegaard.
7. *Herlov Christian Carl*, f. 7 Marts 1830 paa Tødsegaard, † 14 Sept. 1833 paa Ørndrup.
8. *Nielsine Hillerupdine Ane Kirstine*, f. 8 April 1832 i Nykjøbing, M., † 12 Maj 1833 smst.
9. *Ludvig Anton*, f. 30 Maj 1836 i Nykjøbing (M), 1848 10 Aug. indskr. paa Søkadetskolen som Volontør, 1850 Sept. virk. Søkadet, 1854 4 Aug. Afgang efter Ansøgning fra Skolen, 1854 18 Sept. Landkadet, 1856 1 Nov. Secondlieutenant i 2. Jægerkorps (18. Bataillon), 1864 3 Aug. kar. Prmlt., 1865 26 Sept. Afsked og rejste til Udlandet. Videre Skæbne ukendt, formenes 1904 at være † ugift i Mexiko.

Sjette Slægtled.

General Frederik Christian Stiernholms Børn med Augusta Fredricka von Schoultz.

1. *Frederik Nicolaus August*, f. 4 April 1861 i Kbhvn. og 6 Juni døbt i Garnisonskirken, forberedte sig til Officersskolen næstældste Klasses Adgangseksamen, † 12 Jan. 1880 i Kbhvn., begr. 16 s. M. paa Garnisons Kirkegaard.
2. *Carl Christian Valdemar*, f. 22 Okt. 1862 i Kbhvn. døbt 18 Jan. 1863 (G), 1876—77 Lærling ved Marinen, bestod 1880 som Nr. 12 Adgangseksamen til Søkadetskolen, men kun 10 blev antagne, 1882 3 Okt. Secondlieutenant i Feltartilleriet, 1886 1 Okt. Prmlt., 1900 20 Dec. Kaptajn, 1909 14 Jan. R^{o.}, 1914 27 Febr. Afsked, men antaget til Tjeneste under hele Sikringsperioden. Kaptajnen var Medlem af følgende betydningsfulde Kommissioner: 1) under Artillerigeneralens Ledelse: Valg og Prøve af nyt Feltskyts, Foranstaltninger vedrørende Feltartilleriets Uddannelse, Organisation og Taktik og Redaktion af Feltartilleriets nye Reglementer, samt 2) under Ledelse af den kommanderende General: Udarbejdelse af en Vejledning i Vaabnernes Optræden og Samvirken under Kamp, † 18 Febr. 1919, som Slægtens sidste Mand, ugift, i Kbhvn., begr. 23 s. M. paa Garnisons Kirkegaard.
3. *Charlotte Marie Elisabeth*, f. 17 Febr. 1864 i Kbhvn., hjd. 7 Marts, Daaben konf. 2 Sept. smst. (G), 3 April 1865 indskr. i Vemmetofte Kloster; gift 1^o 6 Maj 1885 i St. Ansgarkirken, Kbhvn., m. Godsejer Wilhelm Reinhold Carl Ludvig Maria Pelgram von Motz til Enghuiszen (Holland), f. 7 Marts 1853 i Holland † 8 Sept. i Ymuiden; 2^o 27 Okt. 1915 i Zevenaar m. Skotsk-Ameri-

Stiernholm.

- kaneren Frederik Cummius Johnston, f. 24 Okt. 1867 i Indianapolis, Indiana, U. S. A.
4. *E b b a E r a s m i n e C a r o l i n e A u g u s t a*, f. 15 Dec. 1866 i Kbhvn., døbt 5 Juni (O), 2 Sept. 1867 indsk. i Vemmetofte Kloster.
 5. *E l e o n o r a C h r i s t i n e H e r l o v a*, f. 7 Febr. 1868 i Kbhvn., døbt 23 Maj (O), 11 Maj 1872 indskr. i Vemmetofte Kloster; gift 9 Juli 1891 i Kbhvn. St. Ansgarkirken m. Baron Alphonsus Maria Josephus Ernestus Antonius van Lamsweerde, f. 20 April 1853 i Holland † 6 Nov. 1919 smst.
 6. *A n n a L o u i s a E l n a*, f. 6 Sept. 1870 i Kbhvn., døbt 29 s. M. (O), 11 Maj 1872 indskr. i Vemmetofte Kloster; gift 1^o 7 Marts 1890 (B) m. Prmlt. i Søofficerskorpset Fritz Thomsen, f. 22 April 1864, skilt 1897, 2^o 28 April 1908 i den svensk-norske Legation i Kbhvn. m. norsk Kammerherre og Gesandt Ove Oude, f. 11 Sept. 1853 † 2 Juli 1910.
 7. *H e r l u f A x e l O u s t a v*, f. 24 Febr. 1874 i Kbhvn. hjd. 4 Maj, Daaben konf. (O) 22 s. M. † 29 Juni s. A. i Kbhvn., begr. 3 Juli paa Garnisons Kirkegaard.
-



Wonsfleth.

Wonsfleth. †

Slægten Wonsfleth, der i Skjoldet fører en hvid Bjørn med Guld Halsbaand i Blaat og paa Hjelmen en halv, hvid Bjørn, har Navn efter den nu forsvundne Lokalitet Wonsvlet eller Wunsvlete, som laa i det nuværende Sogn Neuenkirchen i Kremper Marsk paa den venstre Side af Størfloden. Navnet stammer fra en endnu paavisselig Fleet (naturlig Kanal) og forekommer 1526—1611 i Itzehoe Klosterregnskaber. Slægtens ældste faste Sæde var dog Broke (nu Brokreihe), i hvilken Landsby den senest i 1362 ejede Gods, og hvorefter den først kaldte sig. Af de 1327 forekommende Riddere Volrad og Radeke (lille Volrad) van Broke, er vel den første identisk med Slægtens ældste kendte Mand Volrad Wonsvlet, der nævnes i 1328, da han sammen med Hr. Claus, Hr. Hans og Sønnen Hr. Emeke Wonsvlete var Medlover for den af Hr. Henrik Split til Fyrst Henrik af Meklenborg udstedte Tjenesteforpligt. Ved det herom udstedte Dokument hænger Hr. Hans Wonsvletes Segl, der viser en mod højre vendt, opadstigende Bjørn. Hr. Claus er vel den samme som Nicolaus Wonsvlet, kaldet Moab, der 1330 var Vidne for Grev Qerts Gavebrev til Fordel for et Kapel, han vilde bygge udenfor Rendsborg, og senest forekommer 1353 som Vidne ved Fundatsen for et Vikari samme-

stedt. Slægten søgte tidligt bort fra Marsken til Slesvig, hvor den, navnlig i Svansø, ejede flere store Godser, nemlig Eskilsmark (o. 1463—1540), Kriseby (o. 1544—1717), Saxtorp (o. 1480—94), Sønderby (1512—57), Lille Norby (1603—34), Torp eller Dørphof (1634—57) og Aschau (o. 1646—62).

Af Ætten Wonsfleth, hvis Stamtavle ikke tidligere har været opstillet, skrev sig de fleste Medlemmer i det 17.—18. Aarhundrede Wohnsfleth. Den uddøde antagelig i Mandstammen med dansk Kaptajn Ernst Christopher Wohnsfleth til Veseby, død 1747.

Første Slægtled.

Hr. Volrat Wonsvlet 1327—28. — Søn:

Andet Slægtled.

Hr. *Emeke*, var allerede 1324 Ridder, da han bekræftede et af Greve Johan af Holsten udstedt Gavebrev til to Borgere i Hamborg; 1329 Medlover for Kong Christophers Forlig med Hertug Knud af Halland om Hertugdømmet Estland (Segl med Omskrift S. EMEKINI . D' . WONSVLETE . MILITIS); 1339 Vidne for Grev Johans Fredslutning med Byen Kiel; 1340 (23 Juni) blandt Greverne Henrik og Claus' Mænd, 1342 Medlover for Greverne Johan, Henrik, Claus og Gerts Brev om deres Strid med Kong Valdemar og Hansestæderne; siges at have to Aar før sammen med sin Søn Hr. Johannes Blanc plyndret Herman Beseler og Henrik Butsloh foran Slottet Hindsgavl; var 1347 Medlover for Greverne Johan, Henrik og Claus' Forbund med Hamborg mod de Hummersbüttel'er; stiftede 1362 med sin Søn Johan (*Emekinus dictus Zalghe*man et Johannes Wonsvlet filius suus) et Vikari i Itzehoe med 15 Mark af deres Gods i Landsbyen Broke, beliggende mellem den Gaard, der forstum tilhørte deres Onkel Hr. Claus de Wonsvlete og den, der tilhørte Emekes Fader Volrat de Wonsvlete; var død 1363. Gift med Margrethe. — Børn:

Tredje Slægtled.

1. *Eggert*, købte o. 1360—65 af Iven Reventlow Godset Bülck, men solgte det i 1374 til Grev Henrik; 1365 Medlover for Greverne Henrik og Claus' Forlig med Kong Valdemar i Kolding (*Eggert* geheten Hund). — Børn(?): Fjerde Slægtled.
2. Hr. *Johan*, kaldet Blanc, 1342—62.

Fjerde Slægtled.

Eggert Wonsfleths Børn (?).

1. *Emeke*, kvitterede 1394 med sine Brødre, Markvard, Hartvig og Henneke kaldet Wunsfleth, Grev Claus og Hertug Gert for 4000 Mark, for hvilken Sum Landsbyerne Grotten Volstede, Tymmenaspe og Scullebu [Schülpe] havde været bortpantet til dem.
2. *Markvard* (1394). — Børn: Femte Slægtled.
3. *Hartvig* (1394).
4. *Henneke* (1394).

Femte Slægtled.

Markvard Wonsfleths Børn.

1. Hr. *Volmer*, var 1386 ved Forleningen i Nyborg, medbeseglede 1417 Vaabenstilstanden i Slesvig, afgav 1424 som den ældste af Væbnerne paa Gottorp Vidnesbyrd om Her-

Wonsfleth.

tugdømmet Slesvigs Udstrækning og Lensforhold til Danmark, svor s. A. Orfejde til Lybekkerne (Segl med Om-skrift: S'WOLMARI WONSVLET) † 1435; begr. i Franciskanerklostret i Odense, hvor S. Abildgaard i 1760 læste Indskriften paa hans Ligsten saaledes: DOMINVS WOL-DEMAR WVNSFLET MILES QVI OBIIT ANNO DOMINI MCCCCXIII IN DIE . . .

2. *Eggert*, var 1411 blandt de Adelsmænd, der havde fængslet Bisp Hans af Slesvig, medbeseglede 1417 Vaabenstilstanden i Slesvig og 1439 et af Povl Dosenrøde til Hertug Adolf udstedt Pantebrev paa Landsbyen Ulsby.
3. *Claus* (?), medbeseglede 1417 Vaabenstilstanden i Slesvig; gift med en Datter af Erik Nielsen Rosenkrantz, hvis Søster Margrete var gift med Jørgen Lund til Lunds-gaard (1436), der var gift 2^o med Dorte Wonsfleth.

Sjette Slægtled.

Hr. Volmer Wonsfleths Børn.

1. Hr. *Ditlev* † 14 Nov. 1441, begr. i Franciskanerklostret i Odense (Woldemari filius), var iflg. Dorte Erik Ukens Stamtavle gift med Birgitte von Weyen. — Datter: Syvende Slægtled.
2. *Markvard* † før 1467, da hans Enke Kirstine Knuds-datter med Samtykke af hendes Dattersøn Væbneren Claus Røde vidner at have afhændet en Gaard i Stenbjerg Sogn til Helligaandshospitalet i Flensborg.

Syvende Slægtled.

I.

Hr. Ditlev Wonsfleths Datter med Birgitte von Weyen.

Cæcilie (Sidsel) † 1435, begr. i Ringsted Kirke, gift m. Rigsraad Hr. Niels Jensen Skave til Eskildstrup † 1462; begr. i Ringsted Kirke (g. 2^o m. Dorthe Herlufsdatter Sneken).

II.

Markvard Wonsfleths Børn.

1. *Emeke* »til Kriseby og Dörpt«, nævnes 1459; o. 1460 stiftedes Sjølemesser i Slesvig »pro memoria Emekini Wonsflet et patris eius Marquardi«, solgte Hagstedgaard til Kong Christiern, gift m. Catharine Qualen (Forældre: Henneke Qualen og Lucie Buchwald). — Børn: Ottende Slægtled I.
2. *Volmer*, levede o. 1450. — Søn: Ottende Slægtled II.
3. *Eggert*, vel Volmeri et Gherardus Sønner af Fru Abel, for hvilke der 1460 stiftedes Sjølemesser i Slesvig, ejede 3 Gaarde i Eskilsmark.

Ottende Slægtled.

I.

Emeke Wonsfleth Børn med Catharine Qualen.

1. *Hartvig*, nævnes 1474 med Broderen Claus som Søner af Emeke, 1487 med Broderen Emeke Medlover for Joachim Swyn ved dennes Kvittebrev til Raadmand Laurits Vissche i Kiel; lod 1493 med Broderen Emeke paa Visherred Ting udstede Tingsvidne om, at de havde gjort Krav paa Hagstedgaard, som Otto Reimersen Sehested til Buckhagen i 1488 havde skødet til Slesvig Domkapitel; havde 1507—11 Biskopstienden i Eskris i Forpagtning.
2. *Claus*, vist † før 1487.
3. *Emeke*, nævnes 1493; betalte 1507 3 Mark Landbøde, 1530 ved Rustningen, solgte 1532 til Gudske Ahlefeldt til Saxtorp et Hus i Ekernförde, som hans afdøde Broder Hartvig havde ejet før ham. Gift med Anna Vrese (Forældre: Otto Vrese og Berete Bendixdatter Krabbe), der 1540 fik anvist Enkebolig paa Livstid i Graabrødrekloster i Slesvig. — Datter: Niende Slægtled I.

II.

Volmer Wonsfleth Søn.

Karsten til Saxtorp, gjorde 1480 Optøjer i Slesvig, hvorom Kong Christiern 1481 (7 Juli) tilskrev Byraadet i Slesvig, gav 1495 paa Risby Ting Møde angaaende »de gudere to Kritzebue, om hvilke Bisp Eggert og Emeke Sestede førte Trætte, var 1497 Medlover for Ditlev von der Wisch, skreves 1498 til Saxtorp, kvitterede 1499 Hertug Frederik for 5000 Mark »van wegen des haves und gudes tho Saxtorppe« og kaldes da *Karsten Wolmersson*; var 1523 ved Hyldingen, skrives 1524 som boende »in den Rodden«, vistnok Frørup (Frørdorp Rott) og Vejstrup Roi. Gift m. N. N. Pogwisch. — Søn: Niende Slægtled II.

Niende Slægtled.

I.

Emeke Wonsfleth Datter med Anna Vrese.

Dorte, gift m. Erik Ucken.

II.

Karsten Wonsfleth Søner med N. N. Pogwisch.

1. *Volmer*, skrives 1512 til Eskilsmark, 1523 ved Hyldingen, 1530 ved Rustningen til Eskilsmark, 1533 ved Unionen, var 1538 stævnet til at møde paa Farensted, overdrog 1540 Eskilsmark til sin Svigersøn Henrik Rantzau og flyttede til Sønderby, forekommer 1550 paa sin Hustrus Vegne

Wonsfleth.

som Arving efter Claus Ahlefeldt til Søgaard † 1 Dec. 1556; gift m. Margrethe Rantzau (Forældre: Hans Rantzau til Hohenfelde og N. N. von Ahlefeldt) † 23 Juni 1557; begge begr. i Risby Kirke; foran Altret deres Ligsten med Indskrift: Anno 1556 den 1 Dec. starf de erbar und veste Wolmer Wonsvlet. D. O. G. — Anno 1557 den 23 Juny starf de erbar und veel dogetsame v. Margarethe Wonsvlet. D.O.G. Foroven t. v. det Wonsfleth'ske Vaaben; t. h. det Pogwisch'ske; f. n. t. v. det Rantzau'ske, t. h. det Ahlefeldt'ske, hvormed stemmer Angivelsen paa Ditlev Wonsfleths Aftavle, hvor hun opføres som Margarete Rantzau aus dem Hause Hohenfelde. — Børn: Tiende Slægtled.

2. *Henneke*, ikke at forveksle med Brodersønnen Henneke, der begge nævnes i Rustningslisten af 1530; hyldede ikke 1523, undertegnede 1533 Unionsbrevet som Henneke in den Rodden, som han havde arvet efter Faderen, kaldes s. A. Karstens Søn, da Reynold Heyderstorp til Hagenskov og Clement von der Wisch til Hanerau lovede at holde Jørgen von der Wisch til Nienhof, Henriks Søn, skadesløs for de 100 Mark, denne havde forskrevet sig for til Henneke; vel den samme, der 1543 og 1549 skrives til Haselkamp, en adelig Gaard nær ved Landsbyen Holm i Kosel Sogn.

Tiende Slægtled.

Volmer Wonsfleths Børn med Margrethe Rantzau.

1. *Henneke*, nævnes 1530; vistnok den samme, der 1535 laante Kong Christian 2000 Mark lybsk, skrives 1544 til Kriseby, som han havde faaet Brev paa af Markvard Sested, købte 1544 af Forstanderne i Graabrødreklostret i Slesvig to Gaarde i Landsbyen Symmert i Siseby Sogn, var 1547 i Hertug Hans Tjeneste, skrives 1564 til Kriseby, ligesaa Aaret efter sammen med Sønnen Volmer. Gift m. Sybille Sested, Datter af Schack Sested til Tegelhave. — Søn: Ellefte Slægtled.
2. *Dorothea*, svarede 1564 Skat af Eskilsmark og Satjewitz, boede endnu 1588 paa Eskilsmark; gift m. Amtmand paa Gottorp og hertugelig Raad Henrik Rantzau til Satjewitz, f. 1501 † 8 Febr. 1561, begr. i Kosel Kirke.

Elleve Slægtled.

Henneke Wonsfleths Børn med Sybille Sæsted.

1. *Volmer* til Kriseby (1565—†), kaldes 1588 sal. Hennekes Søn, udebleven 1590 fra Hyldingen paa Grund af Legems-svaghed; men nærværende ved Hyldingen 1592; skænkede 1603 til Kirken i Siseby 100 Rdl. † 22 Maj 1609; begr. i Siseby. Gift m. Margrethe Pogwisch (Forældre: Benedict Pogwisch til Maslev og Margrethe Ahlefeldt). — Børn: Tolvte Slægtled.

Wonsfleth.

2. N. N. gift med Jost Wensin, Klosterprovst i Itzehoe 1561—64.
3. *Mette*, gift 20 Okt. 1582 m. Claus Nielsen Skeel (Dyre) til Hesselballe og Endrupholm, Lensmand paa Vardøhus, begr. 27 Maj 1590 i Ny Kirke; hun fik 1594 til Værge Claus Podebusk, levede 1609.

Tolvte Slægtled.

Volmer Wonsfleths Børn med Margrethe Pogwisch.

1. *Benedict*, fik 1604 af Jasper Bornsen tilskødet dennes to Huse i Ekerneförde, hvoraf det ene, beliggende i langen Bruggen Strasse, var købt af Hese Sehested, og i hvilket (nu Holstenbank) fandtes en Mindetavle (nu flyttet til Baugewerkschule) med Navnene BENDICTVS VONSFLED - ANNA WONSFLEDT, hvorunder det Brockdorff'ske eller vam Damme'ske Vaaben; han † før 1618. Gift m. Anna vam Damme (Forældre: Otto vam Damme og Anna von der Wisch), levede 1623—33 i Ekerneförde.
2. *Margrethe*, gift m. Christopher Meinstorf til Søgaard og Snabækklund, Amtmand i Kiel (1589) † 1594.
3. *Jost* til Kriseby og Lille Norby, f. o. 1565, beskyldtes 1600 for, i Drukkenkab at have pryglet Borgeren Eberhard Schiffmanns Hustru i Ekerneförde, underskrev 1603 Faderens Dotationsbrev og testamenterede kort før sin Død til Kirken i Kriseby 3. Paaskedag 1618 20 Rdl., som hans Enke Paaskedag 1619 erlagde med Renter; gift m. Margrethe von der Wisch (Forældre: Volf von der Wisch til Fresenhagen og Dorothea von der Wisch fra Grünholz), sad efter Mandens Død paa begge hans Godser, men døde allerede i Dec. 1619. — Børn: Trettende Slægtled.
4. *Cecilie*, gift 1585 m. Hans Thienen til Walstorf og Nehnten † 1611.
5. *Hennig*, studerede 1588 i Rostock sammen med Jakob Meinstorf; begge døde dér s. A. og begravne i Mariekirken.

Trettende Slægtled.

Jost Wonsfleths Børn med Margrethe von der Wisch.

1. *Henneke* til Norby og Dörpt, stod med sine Brødre 1618—23 under Formynderskab af deres Morbrødre Jørgen og Ditlev von der Wisch, boede 1618—28 i Ekerneförde, købte 1632 Risby (Hørst) af Svogeren Bendix Ahlefeldt, solgt s. A. for 17,600 Rdl. til Burchard Rantzau, skrev sig s. A. til Norby, ogsaa 1633, da han var til Stede ved Hertug Joakim Ernst af Plöens Bryllup, købte 1634 Dörpt af Fru Drude Pogwisch † 1653, efterladende ni Børn, en myndig og to umyndige Sønner, en myndig og 5 umyndige Døtre. Gift m. Salome Rathlau (Forældre: Qudske Rath-

Wonsfleth.

- lau til Gereby og Ida Buchwald) solgte Dörpt 1657 † før 1662. — Børn: Fjortende Slægtled I.
2. *Margrethe*, nævnes endnu 1642 som Patronesse for Kirken i Riseby † 1643 i Lübeck af Kopper; gift med Bendix Ahlefeldt til Stubbe (1622) og Riseby (—1632), f. o. 1595, fra 1636 sat under Formynderskab paa Grund af sin svage Forstand † samtidig med Hustruen i Lübeck af Kopper.
 3. *Volf* til Lille Norby, Kriseby, Aschau og Brunsholm, fik 1623 Lille Norby, som han 1632 overlod til Broderen Sivert, boede 1633—35 paa Kriseby, købte Aschau af Svogeren Hartvig Schack, nævnes 1648—50 til Aschau, hylkede 1648 Kong Frederik III og boede i Ekernefôrde, skrives 1653 til Kriseby, købte 1656 for 16,500 Rdl. Brunsholm af sin Svigerfader Volf Høcken; var s. A. med Broderen Sivert Formynder for deres Broder Hennekes Børn, arvede efter Moderen Huset i Ekernefôrde, som han 1651 solgte til Raadmand Johan Witte † 1661, hvorefter Arvingerne s. A. solgte Brunsholm til Claus Buchwald til Skovbølgaard, og Aschau med Espenæs til Cai Ahlefeldt. Gift 1^o m. Abel Ahlefeldt (Forældre: Cai Ahlefeldt til Visselbjerg og Helvig Rathlou); 2^o m. Birgitte Høcken (Forældre: Volf Høcken til Brunsholm og Armgard Thienen), levede 1682 som Enke. — Børn: Fjortende Slægtled II.
 4. *Anna*, gift med Hartvig Schack til Store og Lille Norby (1634—36), Aschau (1636—46), Bystorp (1648), Stubbe (1650) og Espenæs (1656—†), f. 1603 † 1659, begr. 19 Juli 1661 i Ekernefôrde. Enken skænkede 1664 2 Alterlysestager til Kirken i Riseby.
 5. *Sivert* til Kriseby (1623) og Lille Norby (solgt 1634 til Hartvig Schack), hylkede 1648 Kong Frederik III og 1661 Hertug Christian Albrecht, blev 1666 af sine Kreditorer sat i Indlager i Ekernefôrde i Trompeterens Hus, derefter hos Grev Burchard Ahlefeldt paa Saxtorp, og Kriseby solgtes af Kreditorerne til Godske Wonsfleth, levede endnu 1677. Gift 1^o 1637 m. Øllegaard Rathlau (Forældre: Godske Rathlau til Lindau og Ida Sested), Enke efter Jørgen von der Wisch til Ø. († 1629) † o. 1640; 2^o 1642 m. Anna Rumohr (Forældre: Schack Rumohr til Olpenæs og Anna Ahlefeldt; 3^o før 1667 m. Cecilie Thienen (Forældre: Claus Thienen og Agnes Daldorf), levede endnu 1693. — Børn: Fjortende Slægtled III.

Fjortende Slægtled.

I.

Henneke Wonsflethe Børn med Salems Rathlou.

1. *Godske* til Kriseby, var myndig 1653; 1657 Kornet i Hans Ahlefeldts Reg., købte 1665 Kriseby for 15,309 Rdl..

Wonsfleth.

- † Febr. 1683. Gift 1^o m. Margrethe Schack (Forældre: Hartvig Schack og Anna Wonsfleth), om hvem hendes Broder Hartvig Schack til Dörpt 1680 til Grev O. D. Schack skriver, at hun har efterladt sig 6, for største Delen uopdragne Børn; 2^o o. 1677 Hedevig Ahlefeldt (Forældre: Cai Ahlefeldt til Schulenburg og Aschau og Catharine Rathlou), f. 20 April 1659 paa Presenburg, levede endnu 1701 (g. 1^o 2 Marts 1674 m. Ritmester Moritz Rantzau til Nöer og Grönwold † Marts 1676; 3^o m. Oberst og Chef ved holstenske hvervede Rytterregiment Claus von Oertzen til Rederank og Scharstorf, f. 25 Okt. 1638 † 3 Jan. 1694); meldte 1683, 23 Marts, Hertugen af Gottorp sin Mands faa Uger før indtrufne Død, og at hendes Stifbørn var Sølome Margrethe, Hedevig, Ida Magdalene og Godske under Formynderskab af Hartvig Schack samt Christian Ditlev til Westensee. — Børn: Femtende Slægtled I.
2. *Volf*, var 1653 »fraværende i Krigen»; 1654 (18 Aug.) imm. i Padua, svensk Kammerjunker.
 3. *Volmer*, var 1654 Edelknabe, 1657 Lieutenant i Kbhvn. under Belejringen, 1662 Kornet i U. F. Gyldenløves Reg., 1666 Ritmester, 1670—75 ved 1. sjæll. nat. Rytterreg., 1675 Major, falden 4 Dec. 1676 ved Lund: gift 1666 m. Emerentia Brockdorff (Forældre: Theodosius Brockdorff til Vindeby og Emerentia Buchwald) levede 1700 (g. 2^o m. Hans Pogwisch til Presenhagen † 1699). — Datter: Femtende Slægtled II.
 4. *Ida Øllegaard*, levede 1680 ugift paa Gereby.
 5. *Margrethe Hedevig*, 1674 Konventualinde i Preetz, levede ugift 1680 paa Gereby.
 6. *Ernst Christoph*, meddelte i et Kiel 1671, 2 Marts, dateret Brev, at han vil drage i Krigen og tilskriver sin yngste Søster Margrethe Hedevig i Preetz 1300 Rdlr., falden som Ritmester i Hertugen af Holsten-Gottorps Regiment i Prinsen af Oraniens Hær i Holland 27 Juli 1674 i en Duel med Ritmester Frantz Monk, oprettede s. D. Testamente i Overvær af Friderich Ernst Brockdorff, Oberstvagtmester i Reg. Hertugen af Holsten i Oraniens Reg., Christian Rantzau, Kaptajn i Prinsen af Oraniens Reg. og Hans von Buchwald, Lieutenant i Reg. Greve von Scillier.

II.

Volf Wonsfleths Børn

af første Ægteskab med Abel Ahlefeldt:

1. *Cai Bertram* til Espenæs, Unevad og Løjtgaard, var 1657 Kornet i Henrik Ahlefeldts hvervede Rytterreg., 1659—61 i gottorpsk Tjeneste, hylkede 1661 Hertugen af Gottorp, købte 1662 Espenæs, hvor han boede 9 Juni s. A., solgte dette 1672 og købte Unevad, som han 1679 skødede til Hertuginde Agnes Hedevig af Glücksborg, kom 1676 paa Flensborg Gade i Strid med Kornet Spiegel, som han

Wonsfleth.

dræbte, sendt til Rendsborg, for dér at sættes i Forvaring, var derefter svensk Ritmester, købte o. 1680 Løjtgaard af Major Chr. Gottlieb Woldenberg for 6000 Rdl., solgt 1688, da det af Hertugen af Gottorp erklæredes for at være fri Bøndergods, hvorefter det ejedes af Hans von der Wisch, der 1698 solgte det til Heinrich Sager; havde 1695 i 3½ Aar ligget i Kvarter i Brodersby † 1696. Gift m. Dorothea Thienen (Forældre: Sivert Thienen og Bertha von der Wisch). — Børn: Femtende Slægtled III.

af andet Ægteskab med Birgitte Høcken:

2. *Christian*, var 1652 Page hos Hertugen af Gottorp, falden 1657 i den polske Krig, gift kort før i Nederlandene, m. Isabella von Assenleft.
3. *Jost Volf*, var 1682—92 Forpagter af Fokkebøl og Fris-mark.
4. *Margrethe*, gift 1^o 1667 m. Didrik Høcken til Avnbølgaard, der rømte med en Frille til Holland og døde dér; 2^o m. Oberst August Ludvig von Bucholtz; hun oprettede et Skadelund 9 April 1676 dat. Testamente, hvori nævnes hendes Broder Cai Bertram og afd. Søn Moritz og endnu levende Datter Magdalene Emerentia Høcken; nævnes død 20 Marts 1677.
5. *Birgitte*, begr. 1686 i Flensborg, gjorde 1664 Krav paa Claus Buchwald til Brunsholm.

III.

Sivert Wonsfleths Børn

af andet Ægteskab med Anna Rumohr:

1. *Henning* (Henneke Wohnsleth egh.), f. 9—10 Nov 1643; boede 1667 paa Løjtgaard, ansøgte 1669, 1 Febr., fra Ribe Hans Schack om Till. til at indtræde i det holst. Reg., i spansk Tjeneste ligesom Moritz von Ahlefeldt, Ritmesterens Søn, og andrager om en Kornets Charge, var 1678 Lieutenant i holsten-gottorpsk Tjeneste, 1682 Ritmester i Kredskontingentet, 1688 Major, o. 1700 kar. Oberst; gjorde 1705, da han var uden Livsarvinger, Testamente, hvorved han af sine samlede Sparepenge, ialt 800 Rdl., bestemte 50 Rdl. til Tørring Kirke, hvor han vilde begraves, til sin Brodersøn Augustus, der opholdt sig hos sin Moder i Slesvig, 300 Rdl., og Resten til Christian Albrecht Brockdorff til Lindau, Stovgaard og Alsted, paa hvilken sidste Gaard han vederlagsfrit havde Logis og Kost og var »elsket og agtet af Besidderen, ikke som en Ven, men en Broder«. Gift m. Magdalene Emerentia Høcken (Forældre: Didrik Høcken til Avnbøl-

- gaard og Margrethe Wonsfleth) † 1682, begr. 8 Jan. fra Slesvig Friedrichsberg Kirke.
2. *Schack*, f. 23 Sept. 1644 paa Olpenæs † 30 Dec. 1646.
 3. *Anna*, f. 1645 † 7 Uger 3 Dage gl.
 4. *Øllegaard (Hildegard) Margrethe*, f. 12 Sept. 1646 i Sønderborg, gift m. Overjægermester Tangel til Tangelstedt ved Weimar.
 5. *Schack*, f. 13 Okt. 1647 paa Olpenæs, døbt 25 s. M., 1670—72 Fændrik i Schacks hvervede Inf.-Reg., levede 1682.
 6. *Jost*, f. 30 Jan. 1648.
 7. *Anna Dorothea*, f. o. 25 Febr. 1650, levede 1674 sammen med sine Søstre Eibe og Mette Catharine.
 8. *Ditlev*, f. 1651 paa Kriseby, 1667 Page hos Hertuginde Frederikke Amalie af Holsten-Gottorp, derefter Kammerpage hos Hertug Christian Albrecht, 1680 Kammerjunker, lærte s. A. Ridekunsten i Versailles, 1689 Staldmester, 1698 Hofmarskal paa Gottorp (Instrux dat. 1700, 23 Aug.), havde Maarkjær i Angel i Forpagtning † her 31 Dec. 1700; bis. i Slesvig Domkirke; gift Juli 1695 paa Gottorp m. Frederica Amalie Buchwald (Forældre: Jasper Buchwald til Muggesfelde og Frederikke Amalie Christiane von Podewils), f. 1673 † 1713, begr. 30 Febr. fra Slesvig Friedrichsberg Kirke. — Børn: Femtende Slægtled IV.
 9. *Sivert* til Möhlhorst og Gross Nordsee, f. Jan. 1652, var 1674 Kammerpage paa Gottorp, 1680 Staldmester, 1689—1711 Amtmand i Husum, bestalte 1708 til den hertugelige Kasse »die bekannten Strafgeder« 5000 Rdl., 1701 Landraad; købte 1682 Möhlhorst af Chr. Fred. Brockdorff, solgt 1694 til Amtsforsvalter Holländer, erhvervede 1695 Gross Nordsee af Jørgen Rumohr for 50,000 Rdl., afhændet 1703 til Volf Jesper Brockdorff for 67,000 Rdl., fra 1697 Rotenhaus (Arlevad) i Forpagtning, levede 1712. Gift 9 Juni 1683 i Lübeck m. Sophie Ernestine von Baudissin (Forældre: Hofmarskal paa Gottorp Heinrich Günther von Baudissin til Cronsburg og Sara Margrethe von Güntherode), f. 12 Marts 1664 paa Gottorp, s. A. indskr. i Preetz † 1707 i Husum. — Børn: Femtende Slægtled V.
 10. *Eibe*, f. 1654; gift m. Oberstlieutenant i 2. Rytterreg. i hollandsk Sold i Flandern Georg August von Dehn paa Pastergaard (Bølling H.), skænkede til Gresse og Blücher Kirker i Amtsgerichtsbezirk Boitzenburg, hvor han ejede Godser, to endnu bevarede Alterkalke med Indskriften: »Lager bei Halle in Brabant 19 Juli 1692« † 14 Dage før 10 Aug. 1700 i Glückstadt, medens Hustruen var i Jylland; hun † 1707 i Besøg paa Ammitshøl hos Oberst von Ingenhafen, begr. 19 Marts i Ødsted Kirke, 52 Aar.
 11. *Hans Balthasar*, f. o. 1655, var først Musketér, 1689—91 Fændrik i Bataillon en Sjælland i Irland og Flandern, saaret og fangen 1692 ved Steenkercken, 1693 Se-

Wonsfleth.

condlieutenant, 1696 Premierlieutenant, 1702 i kejserlig Tjeneste i Italien, 1703 ved 4. danske hvervede Podregiment, 1705 kar. Kaptajn, havde da efter eget Angivende 15 aabne Saar, 1707 Kaptajnlieutenant, levede 1722 paa Radegast ved Köthen.

12. *Mette Catharine*, levede 1674.

Femtende Slægtled.

I.

Godeke Wonsfleths Børn

af første Ægteskab med Margrethe Schack:

1. *Christian Ditlev* til Kriseby og Westensee (1683); var 1670—77 Kornet i 1. fynske Rytterreg., gik i holstengottorpsk Tjeneste og fulgte Hertug Frederik IV paa dennes Felttog i Polen med Kong Carl XII og ledsagede 1702 ved Hertugens Fald ved Klissau dennes Lig til Slesvig, skrives s. A. til Kriseby † 1714. Gift med Emerentia Buchwald (Forældre: Claus Buchwald til Skovbølgaard og Brunsholm og Dorothea Rumohr), skænkede 1718 efter Sønnen Hennings Død til Siseby Kirke et rødt Fløjels Alterklæde med Bogstaverne H H W og P M H W samt det wonsflethske og leuenburgske Vaaben. — Børn: Sekstende Slægtled I.
2. *Hartvig*, anbefalet af sin Onkel 1680 til Grev O. D. Schack som Page.
3. *Godeke* til Hogenlund, Kær H. (1716—20), f. 6 Marts 1677, tjente 1698—1704 som Underofficer ved de danske Tropper i Udlandet, s. A. Fændrik, ansøgte som meklenborg-schwerinsk Kaptajn ved Hertugens, i Holland staaende Regiment 1705 om at genindtræde i dansk Tjeneste † 1727. Gift m. Dorothea Emerentia Pogwisch (Forældre: Hans Pogwisch til Fresenhagen og Margrethe Dorothea Sperling), f. 1688 † 1728. — Børn: Sekstende Slægtled II.
4. *Salome Margrethe* til Hohenlied (Ekernförde H.), gift 20 Febr 1691 i Klosterkirken i Preetz m. dansk Oberst og Hofmester hos Hertugen af Holsten-Plöben Daniel Buchwald til Tramm (g. 1^o m. Cathrine Salome Oswaldsdatter Buchwald).
5. *Anna Hedevig* levede 1720.
6. *Ida Magdalene* levede 1720.
7. *Margrethe Hedevig*, gift m. Oberstlieutenant ved 2. hvervede norske Inf.-Reg. Joachim Ivo von Raben.

II.

Volmer Wonsfleths Datter med Emerentia Brockdorff.

Emerentia, levede 1684 hos Onkelen paa Kriseby; 1695 indskr. i St. Johannes Kloster, gift o. 1700 i Hadeby Kirke m. gottorpsk Kaptajn Carl Sigismund Reutz.

III.

Cai Bertram Wonsfleths Børn med Dorothea Thienen.

1. *Florentine*, gift o. 1700 m. Kaptajn i slesvigske nat. Inf.-Reg. Joachim Friedrich Behr, levede 1742; hun boede 1743 som Enke i Slesvig.
2. *Berthe Abel*, nævnes 1697 som sal. Ritmester Cai Bertram W.'s Datter, gift o. 1700 m. Volf Høcken til Nybøl (Sødskendebørn); købte 1722 Nybøl i Konkursen efter Broderen og overlod det i meget miserabel Tilstand 1724 for 9000 Rdlr. til Dr. theol. Koch i Aabenraa; begge Ægtefæller førte 1720 Proces med Konventualinde i St. Johannes Klostret i Slesvig Beate Dorothea Ahlefeldt; han † o. 1742.
3. *Dorothea Augusta*, gift m. Lieutenant Johan Meier.
4. *Christiane*, gift m. Lieutenant Johan Borgers.
5. *Agnes Hedeveg*, gift 11 Nov. 1697 i St. Michaels Kirke i Slesvig m. Major Johan Buchwald.
6. *Henning Volf*, f. o. 1670, Page ved det danske Hof, 1688—90 Secondlieutenant i Prins Frederiks Reg., 1689 i engelsk Sold til Irland, købte 1703 af Prof. Musæus Nybøl, levede 1713 i Husum, eutinsk Kammerjunker † Maj 1720; var 1695 gift 1^o m. Margrethe Høcken (Forældre: Hans Høcken til Avnbølgaard og Bertha Margrethe Thienen) † 1731, begr. i Riseby; 2^o efter 1711 m. Øllegaard Thienen (Forældre: Henrik Thienen og Catharine Øllegaard Buchwald), f. 1679, døbt 10 April, gift 1^o m. hertugelig holsten-gottorpsk Kaptajn Johan van Viefhuysen, begr. 2 Nov. 1708 i Kiel i Henrik Thienens Begravelse. Efterlod 1720 to Sønner, hvoraf den ene var 27 Aar og opholdt sig hos General Baudissin i Sachsen, den anden var fyrstelig Page og havde dræbt en Undersaat fra Gram; en Datter, 19 Aar gl., var Konventualinde i Preetz. — Børn: Seks-tende Slægtled III.

IV.

Hofmarskal Ditlev Wonsfleths Børn med Frederikke Amalie Buchwald.

1. *Frederikke Hedeveg*, levede 1700.
2. *Anna Christiane*, f. 1698 paa Muggesfelde, døbt 3 April i Schlamerstorf Kirke.
3. *August Frederik*, f. o. 1700 † 23 Okt. 1717 i Strassburg.
4. *Frederikke Christiane* † 1742; gift m. Carl Constantin Friherre von Liliencron, f. 4 Sept. 1697 † 18 Febr. 1728.

V.

Sivert Wonsfleths Børn med Sophie Ernestine von Baudissin.

1. *Sophie Hedeveg*, f. 22 Juli 1697 i Husum † 5 Juli 1728; gift 29 Maj 1714 m. fyrstbiskoppelig lübecksk Geheimeraad og Jægermester, dansk Generallieutenant af Kavalleriet og Kommandant i Glückstadt Balthasar Ahlefeldt

Wonsfleth.

- til Lindau, Aschau og Fresenhagen, f. 25 Juli 1684 paa Lindau † 15 Marts 1752 paa Schmoelerhof; g. 1^o 2 Dec. 1711 m. Catharine Hedevig Rantzau, f. 1697 † 20 April 1713; 3^o 29 Juli 1730 m. Ida Emerentia Ahlefeldt, f. 28 Nov. 1681 † 16 Juni 1741.
2. *Sara Ernestine*, f. 28 Jan. 1699 i Husum; 1757 Dame de l'union parfaite † 24 Jan. 1760 i Itzehoe; gift med Konferens- og Landraad Christian Ahlefeldt til Klein Colmar, f. 25 Dec. 1687 † 19 Marts 1771 i Itzehoe, begr. i Seester Kirke.
 3. *Frederikke Anna Sophie*, f. 1700 † 10 Dec. 1741 i Kiel; gift 1^o m. Landraad Christian Frederik Baron von Liliencron til Wulfshagener Hütten † 1731, begr. 28 Jan. i Kiel; 2^o 1734 m. Geheimeraad, Kammerherre, Jægermester i Grevskaberne Oldenburg og Delmenhorst Henning Ahlefeldt til Olpenæs, f. 31 Aug. 1705 † 23 April 1778 paa Olpenæs, begr. 4 Maj i Karby Kirke.
 4. *Dorothea Catharine*, f. 15 Maj 1702 † 27 Juli 1749, begr. i St. Nicolai Kirke i Kiel; gift m. Kammerherre, Landraad Claus Christoph von Thienen til Bülk, f. 17 Nov. 1693 † 28 Nov. 1752.

Sekstende Slægtled.

I.

Christian Ditlev Wonsfleths Børn med Emerentia Buchwald.

1. *Hennig* til Kriseby og Stubbe, hvilket sidste han købte 1714 af Greve Cai Burchard Ahlefeldt for 30,000 Rdl., men solgte begge Godser 1717 til Frederik Ahlefeldt, f. o. 1690; 1708 immatr. i Kiel, 1710 dansk Kammerjunker † 1717; gift m. Margrethe Hedevig von Leuenburg (Forældre: Oberstlieutenant Christian von Leuenburg til Schierensee, Himmelmark og Hohenstein og Margrethe Hedevig Ahlefeldt), f. o. 1700 † 21 Okt. 1747; (g. 2^o 14 April 1718 m. Kammerjunker Ditlev Frederik Rathlau til Unevad og Hohenstein † 28 Jan. 1740 i Kiel; 3^o 21 Juli 1741 m. Ernst Christoph Wonsfleth (se ndfr.)).
2. *Salome*, f. o. 1680 † 2 Juli 1758.
3. *Margrethe Magdalene* † 27 April 1754.
4. *Christiane* † 11 Febr. 1764.
5. *Catharina Dorothea Frederikke*.
6. *Drude*, gift m. Gudske Schack i Kiel.
7. *Ida Hedevig*.
8. *Ernestine*, levede 1719.
9. *Magdalene*, f. 20 Dec. 1695, begr. 21 Sept. 1761 i Uetersen.

II.

Gudske Wonsfleths Børn med Dorothea Emerentia Pogwisch.

1. *Gudske*, f. o. 1708 † 1726.

Wonsfleth.

2. *Ernst Christopher* til Veseby, f. o. 1709, 1729 Fændrik i oldenborgske hvervede Inf.-Reg., 1730 Second-lieutenant, 1738 Kaptajn i slesvigsk nat. Inf.-Reg. † 7 Okt. 1747 af Kopper, begr. i Riseby Kirke; *sidste Mand i Holsten*; gift 1741 m. Margrethe Hedevig von Leuenburg (g. 1^o m. Henning Wonsfleth; 2^o m. Kammerjunker Ditlev Frederik Rathlau).
3. *Johanne Emerentia*, f. 1723 † 16 Juli 1755.
4. *Anna Hedevig*, f. 1724 † 5 Dec. 1778, begr. 5 Jan. 1779 i Preetz; Konventualinde i Preetz, angives at være den *sidstlevende af Navnet*.
5. *Ida Magdalene*, f. 1726 † 1747 af Kopper.

III.

Hening Volf Wonsfleths Børn med Margrethe Høoken.

1. Søn, f. 1693, var 1720 i Sachsen.
2. *Godske*, vel den Gosche Wohnsleth, der 1734 af kgl. Kancelliraad og Overretsprokurator Johan Lorenz Bentzen stævnedes for Landretten.
3. Datter, f. 1700; 1720 i Preetz.

Herman Wonsvlete forekommer 1362 og kvitterede 1365 (Hermannus de Wonsvlete dictus Travenber) Greverne Henrik og Claus for 150 Mark ex parte heredum et filiorum Emekini Wonsvlete.

Johannes Wonsvlete kaldet Travenber nævnes 1362.

Beate Joakims(?)datter Wonsfleth til Asserbo (Holbo H.) angives gift med Hr. Peder Laxmand † 1400—04.

Bertha (1412—13); *Armegard* (1412—24) og *Cile Wonsvlete* (1414—24), Søstre, Nonner i Preetz.

Herman Wonsvlet oprettede 1485 Testamente i Kiel.



Baron Zeuthen.



Aug. Schiött pinx.

SOPHIE HEDEVIG LENSBARONESSE ZEUTHEN
FØDT COMTESSE SCHULIN
1810—1866



Aug. Schiött pinx.

KAMMERIERRE HOFJÆGERMESTER STÆNDERDEPUTERET CAND. JUR.
CHRISTIAN FREDERIK LENSBARON ZEUTHEN TIL BARONIET ZEUTHEN
1794—1850

Friherre Zeuthen †.

Slægten Zeuthens Stamrække kan følges tilbage til Reformationstiden. Den ældste kendte Mand var

Laurids Sørensen, Præst i Søften (V. Lisbjerg H.) og Foldby (Sabro H.), der havde Sønnen:

Jens Lauridsen, f. 1573; fik som Discipel i Aarhus Skole efter sit Fødested Søften det latinske Tilnavn Zeuthenius, blev 1602 Rektor ved Aarhus Skole, Hofpræst paa Rosenholm, Præst ved St. Knuds Kirke i Odense † 9 Febr. 1628 i Odense. Gift 1^o o. 1604 m. Sidsel Rasmusdatter † 1606; 2^o m. Abel Christensdatter † 3 Febr. 1660 i Odense, Slægten Zeuthens Stammer. — Søn:

Christen Jensen Zeuthen, f. o. 1612 paa Rosenholm † o. 1659; Sognepræst til Brændekilde og Bellinge. — Søn:

Ole Christensen Zeuthen, f. 1644 i Brændekilde, Sognepræst til Gangsted og Søvind † 1720 i Elbæk; gift 1690 m. Maren Jensdatter Burchardsen (Forældre: Præst i Tranebjerg, Mag. Jens Burchardsen og Ingeborg Nielsdatter Foss), f. o. 1673 † 1713 i Elbæk. — Søn:

Peter Laurentius Zeuthen, f. 23 Juli 1711 i Elbæk † 13 Febr. 1776 i Kbhvn.; Bogholder ved den civile og adskillige Stænders Enkekasse; gift 1741 m. Marie Margrethe Giertsen, f. 30 Marts 1715 † 19 Aug. 1778 i Kbhvn., begge begr. i Holmens Kirkes Kapel. — Søn:

Peter Christian Zeuthen til Tølløse, Søgaard og Sonnerup (1792), f. 1755 i Kbhvn., døbt 3 Maj (T); blev 1771 Student fra Frederiksborg, 1774 Cand. jur., 1775 Sekretær hos Amtmand i Flensborg Oregers Christian Greve Haxthausen, 1776 Bogholder ved Enkekassen, 1782—89 Assessor i Hof- og Stadsretten, 1788 Medlem af og Sekretær i den store Landvæsenskommission, 1806—12 Præsident i Landhusholdningsselskabet, 1815 Etatsraad, fra Nationalbankens Oprettelse (1818) Formand for dets Repræsentantskab † 23 Dec. 1823 i Kbhvn. Gift 30 Maj 1783 m. Christine Vilhelmine Bornemann (Forældre: Justitiarius i Højesteret, Geheimekonferensraad Anker Vilhelm Frederik Bornemann og Anne Carine Svane), f. 22 Juli 1764 i Kbhvn., døbt 27 Juli (T) † 11 Nov. 1802 paa Tølløse. — Sønner:

1. Wilhelm Peter Zeuthen, f. 9 Dec. 1785 i Kbhvn., 1801 Student, 1804 Cand. jur., 1808 Kancellisekretær i Danske Kancelli, 1809 surn. og 1811 virk. Assessor i Lands-Over- samt Hof- og Stadsretten † 13 Okt. 1827 i Kbhvn.; gift 2 Nov. 1809 m. Bolette Marie Dorothea Bartholin (Forældre: Højesteretsassessor, Etatsraad Johan Bartholin

Zeuthen.

Eichel til Stamhuset Aastrup og Maria Elisabeth Lasson, f. 10 Nov. 1786 † 10 Sept. 1873. — Datter:

Charlotte, f. 1815 † 1892; gift m. Johan Sigismund Greve Schulin, se ndfr.

2. Christian Frederik Friherre Zeuthen (f. 1794), der ved kgl. Resolution af 25 April 1843 fik de ham tilhørende Gaarde Tølløse, Søgaard og Sonnerup oprettet til et Baroni og ved kgl. Patent af 28 Juli s. A. for sig og kommende Besiddere af Baroniet Zeuthen ophøjedes i den friherrelige Stand med Vaaben, som beskrives saaledes:

Skjoldet firdelt med kronet Guld Hjerteskjold, hvori det oprindelig førte Vaaben: et af en sort Slange omslyngt, skraat mod Venstre liggende, guldskaftet Sværd; 1. Felt repræsenterende den af Peder Oxen byggede Tølløsegaard, en paa grøn Jord gaadende rød Oxen i Sølv; 2. Felt (fra det Schulin'ske Vaaben) 3 sorte Sparrer i Guld; 3. Felt tværdelt: øverst den Sonnerup fordem ejende uddøde Slægt Ravensbergs Vaaben, delt i et af Rødt og Sort tværdelt og et Sølv Felt; nederst den Søgaard fordem ejende, uddøde Slægt Wadspyd's Vaaben: 3 Sølv Knipper »Vaser« (Spyd) — 2,1 — hvert sammenbundet med et Guld Baand i Blaåt; i 4. Felt (fra det Schulin'ske Vaaben) en med en tiltagende Sølv Maane belagt rød Triangel i Sølv. Paa Skjoldet en friherrelig Krone, derover 2 Hjelme; I. med en sort Hund med Guld Halsbaand paa en af Guld og Sort flettet Hjelpude; II. kronet med 2 paa hinanden lagte Guld Ørnevinger med sorte Slagfjer. Skjoldholdere: en oprejst, tilbagesende sort Mynde med Guld Halsbaand og (fra det grevelige Schulin'ske Vaaben) en udad siddende, engelsk Hund med Guld Halsbaand. Valgsprog tenax propositi.

Da Friherre Christian Frederik Zeuthen døde barnløs, gik Baroniet over til hans Hustrus Broder Christian Frederik Greve Schulin.

Christian Frederik Friherre Zeuthen til Baroniet Zeuthen, f. 14 Dec. 1794 i Kbhvn., 1811 Student, 1815 Cand. Jur., 1818 Attaché ved Gesandtskabet i Wien, 1823 Legationssekretær i Stockholm, 1827—28 Chargé d'affaires, købte 1828 sine Fædregaarde Tølløse, Søgaard og Sonnerup, 1830 Hofjægermester, 1837—41 og 1844—49 Repræsentant i Nationalbanken, 1842 optaget i Friherrestanden, 1840 4. og 1847 5. Stænderdeputeret for Sjællands Stifts Sædegaardsejere, 1848 kongevalgt Medlem af den grundlovgivende Rigsforsamling, Talsmand for et arveligt Landsting, Modstander af Bestemmelsen om Lens og Stamhusets Overgang til fri Ejendom, stemte imod Grundloven og protesterede mod dens Indførelse † 12 Nov. 1850 paa Tølløse. Gift 28 Okt. 1829 i Kallehave Kirke m. Sophie Hedevig Comtesse Schulin, f. 26 Juni 1810 paa Frederiksdal Slot † 16 Okt. 1866 paa Tølløse (se S. 271).

HENVISNINGER

(Det langt overvejende Antal Fødsels-, Bryllups- og Dødsdata fra det 16. Aarh. er, hvor ingen anden Kilde er anført, hentet fra Eiler Brockenhuus' Kalenderoptegnelser; ligeledes er Oplysninger om Forleninger i det 16.—17. Aarh. tagne fra Kr. Erslev, Danmarks Len og Lensmænd, om Kongerne Frederik II's og Christian IV's Hof- og Regeringspersonale fra »Meddelelser fra Rentekammerarchivet 1872—76« og om Hærens og Flaadens Befalingsmænd fra J. C. W. Hirsch' Samlinger og fra Gardes Efterretninger om den dansk-norske Sæmagt. Ogsaa Biografisk Lexikon er benyttet uden at være citeret.)

(Ad. Mag. : Magazin til den danske Adels-Historie. B. Rosenkr. og H. Rosenkr. : Familien Rosenkrantz's Historie, henholdsvis af Barner og Heise. C.III.'H. : Krag og Stephanus : Kong Christian III's Historie. C. E. : Codex Esromensis. D. Atl. : Pontoppidans Danske Atlas. D. A. S. : Danske Adelige Sigiller. D. G. S. : Danske Gøjstlige Sigiller. D. C. I. : Diplomatarium Christiæni primi. D. Mag. : Danske Magasin. D. Sml. : Danske Samlinger for Historie, Topografi, Personal- og Litteraturhistorie. D. S. M. : Danske Selskabs Membraner (i Rigsarkivet). D. N. : Diplomatarium Norvegicum. D. Sv. : Diplomatarium Svecanum. E. Q. Jb. : Eline Gøyes Jordebog. F. R. : Fynske Registre (i Rigsarkivet). F. T. : Fynske Tegnelser (smst.). Fr. I.' R. : Frederik den Førstes danske Registranter. G.-A. A. : Geheimarchivets Aarsberetninger. G. d. D. : Kolderup Rosenvinge, Gamle danske Domme. H. G. A. : Historisk Genealogisk Arkiv (i Rigsarkivet). H. K. : H. Rørdam, Historiske Kildeskrifter. H. T. : Historisk Tidsskrift. Hd. Db. : Herredags Dombøgerne (i Rigsarkivet). Hf. : Huitfeldts Danmarckis Rigis Krønike (Fol.). Hf. Bk. : Huitfeldt, Bispens Krønike. J. R. : Jydske Registre (i Rigsarkivet). J. S. : Samlinger til Jydsk Topografi og Historie. J. T. : Jydske Tegnelser (i Rigsarkivet). K. B. : Kancelliets Brevbøger. K. Reg. : Danske Kancelliregistranter. Kh. S. : Kirkehistoriske Samlinger. K. Rt. D. : Secher, Kon-

Henvisninger.

gens Rettertings Domme. K. Sk. : Kronens Skøder. M. & P. D. : Molbech og Petersens Danske Diplomer. Mb. Ub. : Mecklenburgisches Urkundenbuch. N. Mag. : Norske Magazin. N. Sml. : Norske Samlinger. N. Rr. : Norske Rigsregistranter. Ph. T. : Personalhistorisk Tidsskrift. P. Ub. : Pommersches Urkundenbuch. R. Sk. D. : Ribe Stiftkistes Diplomer. Rep. Dipl. : Erslev, Repertorium Diplomaticum Regni Danici Medievalis. S.-H.-L. R. : Schlesw.-Holst.-Lauenb. Regesten. S.-H.-L. U. : Schlesw.-Holst.-Lauenb. Urkunden S.R.D. : Scriptores Rerum Danicarum. S. R. P. : Svenska Riksarkivets Pergamentsbref. S. S. : Suhms Samlinger S. N. S. : Suhms Nye Samlinger. Sj. R. : Sjællandske Registre (i Rigsarkivet). Sj. T. : Sjællandske Tegnelser (smst.). Sk. R. og Sk. T. : Skaanske Registre og Tegnelser. Sm. R. og T. : Registre og Tegnelser for Smaalandene. S. D. H. : Suhms Danmarks Historie. Sv. D. : Svensk Diplomatarium. T. S. : Topografisk Samling i Rigsarkivet, henholdsvis Pergament og Papir. Æ. A. R. : De ældste danske Archivregistraturer.)

R.A. : Rigsarkivet. L.A. : Landsarkivet. E.K. : Enkekassen af 1739, N.E.K. : Ny Enkekasse af 1775, begge i Rigsarkivet. Københavns Sognekirker: B : Bremerholms (Holmens). C : Citadellet. F : Frelser. TF : Tyske Frederiks. Fb : Frederiksberg. Q : Garnisons. H : Helligaands. N : Nicolai. P : St. Petri. R : Reformert. S : Slotskirken. T : Trinitatis. TQ : Tyske Garnisons. VF : Vor Frue.

Abildgaard.

(S. 3).

Indledning (S. 3): L. 20. Type Kalf: Aarhus 29 (1469, 28 Marts). — (S. 4). J e p: Dueholms Dipl. 67, 111. E. O. Jb. 189, 215 f. — P e d e r: Rep. dipl. 5324. — E r i k: Dueholms Dipl. 91, 137 ff. — P o v l: Dipl. Vib. 56 f., 63, 90 f., 355 f. L a s M o r t e n s e n: Hjern H. 1438, 8 Febr. N. 43. Ojdering H. 38. — B e r t e l T e r k e l s e n: B., Rosenkr. 173. Priv. Ark. Abildgaard (1472) og Chr. III.s Domme (R. A.) = O. d. D. 15. Ph. T. 3 II 357. — (S. 5). P e d e r P e d e r s e n A.: Ph. T. II 374. I det følgende benyttet Apoteker C. Abildgaard og Kaptajn O. Th. C. Abildgaards familieh. Saml.

Den ældre Linje. I. Slægtled: T y g e: S.-H.-L.-U. I. 486. — T y g e (II): Ellen Jørgensen, Annales Danici 1920, 196, 209. Rep. dipl. I 96. Brem. Urkb. I 526.

4. L a u r i d s L a u r i d s e n: Rep. dipl. I 1384, 1681, 1874.

5. (S. 9). H r. T i m m e T i m m e s e n: Rep. dipl. 1655—65, 1681. — C æ c i l i e: ib. 3078. — J o h a n L a u r i d s e n: ib. 1681. — L a u r i d s J e n s e n: ib. 1407.

6. K i r s t e n: Ph. T. III 121.

8. T h o r d T i m m e s e n: Rep. dipl. 6034.

Henvisninger.

Den yngre Linje.

2. Povl: K. B. 1556, 37. 1556 (Gl. d. Love 157). Hans Ligsten (Hofman, Fund. IV 702) i Harte Kirke er ituhugget ved Restaurationen 1844 og benyttet til Trappesten. Paa Altret malet Abildgaard-(Eggert) og (Stjerne) Juel-Vaabenet (1618); paa Alterkalkens Fod Bogstaverne: P A (Povl Abildgaard), K W (Karen Ulfeldt) og M S (Morten Svendsen) med deres Vaabener (Medd. af Hr. Kæmner J. O. Brandorff).

3. Tale K. B. 1584—85, 163, 635. — Ingeborg: ib. 1577, 71 — Eggert: Hd. Db. 1589, 29 Maj. K. S. II 232. Tegning af hans nu forsvundne Ligsten (af S. Albildgaard i Nationalmus.). — Kirsten: K. B. 1602, 778. — S. 12). Timme: K. B. 1566—67, 205. — Jørgen: K. B. 1570, 546. Acta A XX 3407. Skøder paa Gøttinger Hof i Fabrikant Firjåhns Eje i Slesvig. — Anne: K. B. 1590, 316; 1591, 388, 525.

4. Povl og Christopher: Medd. af Hr. Sognepræst Richter i Vejen. — Kirsten: K. B. 1623, 633. — Dorte: K. B. 1623, 510, 600, 725. — Markvard: Pløen Kirkerøsk. Sl. Ahlefeldt II 115.

5. Eggert. K. S. II 232.

von Ahlefeldt.

(S. 15).

	Side
Indledning	15
I. Hr. Benedict von Ahlefeldt og hans Efterslægt indtil Delingen i Linjerne Lehmkulen-Wittmold, Bossee-Lindau og Søgaard (Slægten Ahlefeldt I, 1912, 25—80)	27
II. Linjen til Halvsøgaard, Graasten og Bukhagen (III, 1903, 121—152)	37
III. Linjen Lehmkulen-Wittmold (II, 1912, 49—103)	42
IV. Greverne Ahlefeldt af Eskilsmark (III 36—58)	52
V. Linjen Lehmkulen-Lindau (III 59—87)	60
VII. Godske von Ahlefeldt og hans Efterslægt til Bossee og Lindau (II 133—79)	76
VIII. Linjen Kønigsförde-Lindau (III 89—120)	86
IX. Markvard von Ahlefeldt og hans Efterslægt til Saxtorp, Stubbe, Quarnbek, Marutendorf, Ehlerstorf, Lammershagen og Perdöl (II 181—212)	97
X. Linjen Nøer-Grönwold (II 5—48)	105
XI. Linjen Ojelting (IV, 1901, 5—72)	114
XII. Hr. Hans von Ahlefeldt til Haseldorf og hans Efterslægt til Haseldorf, Haselau, Kaden, Heiligenstedten, Osterrade o. s. v. (IV 63—111)	125
XIII. Geheimeraad Ditlev von Ahlefeldts Efterslægt til Haseldorf, Haselau, Kaden, Damp, Saxtorp, Ludwigsburg, Olpenæs og Sehested (V, 1899, 5—95)	135
XIV. Linjen til Halvsøgaard og Seestermüh (V 99—161)	166
XV. Greverne Ahlefeldt til Langeland og Laurvigen (VI, 1897)	180

Henvisninger.

I Slægten Ahlefeldts Historie I—VI, 1897—1912, findes udførlige Kildehenvisninger om hver enkelt Person. Pladshensyn tillader ikke en særlig Redegørelse for hvert Tilfælde, i hvilket de tidligere givne Meddelelser er bleven forøgede eller berigtigede. I al Almindelighed henvises til de senere fremkomne Aargange af Ztschr. f. schlesw.-holst. Geschichte, Quellensammlung o. s. v. Særlig fremhæves F. Gundlachs kritiske Udgave af Johannes Reinhusens Annales Flensburgenses, Kiel 1926, P. v. Hedemann-Heespens Literaturoversigt i hans Bog Die Herzogtümer Schleswig-Holstein, 1926, 12 ff., hans for den stedlige Adels Historie værdifulde Meddelelser saavel i Værket »Deutsch Nienhofe (1906) som i »Heimatbuch des Kreises Rendsburg (1926). Efter Verdenskrigens Udbrud har jeg ikke haft Lejlighed til Studier i slesvigske og holstenske Arkiver og Biblioteker.

Dannekiold-Samøe.

(S. 209).

Indledning: Slægten Moth: Quellen u. Forschungen zur Familiengesch. Schleswig-Holsteins I, Kiel 1926, 1912, 1347, 1597. — Ny kgl. Saml. fol. 287 d og 783. — S. A. M o t h: E. Marquard, Kammerrgskbr., 1918, Reg. A. D. Jørgensen, Griffenfeldt I 266, 483. Test. Ny kgl. Saml. 4to, 2071.

Særlige Henvisninger: C. Gyldenløves Test. Ny kgl. Saml. 4to 1265. H. Gram, Breve fra H. Gram, 274. A. Friis, Bernstorffske Pap. II 182, 187 ff.; III 149 f. Mem. og Breve XVII, passim.; XXIX, 80 ff., 104. — Særlige Omstændigheder har udelukket mig fra at benytte Familiearkivet paa Gissfeld.

Wonefleth.

(S. 285).

Indledning: D. Detlefsen, Gesch der Elbmarschen, Olückstadt 1891 I 268. Ztschr. XXVII 175 f., XXVIII 356 f. Mb. Ub. VII 615. S. H. L. U. IV 201.

1. Slægtled. Volrad: M. Ub. VII 301. —

2. Hr. E m e k e (S. 286): Mb. Ub. VII 615; VIII 83. S.-H.-L.-U. III 586; IV 201, 628, 709. Noodt I 293 ff., 298. Uks. II 202. Lb. Ub. II b 709. Mb. Ub. IX 409, 435. Ztschr. VIII 356 f.

3. E g g e r t: Rep. dipl. 7011° 7164°. Reinhardt, Vald. Atterdag 610. Jahrb. IX 433.

4. E m e k e: Saml. Gøttorp. 358.

5. Hr. V o l m e r Segl se Milde Siegel des Mittelalters Tab. XV Nr. 220. Lb. Ub. IV 514. Dipl. flensb. I 354. S. R. D. VII 291, 349; I 239. R. Nyerup, Hist. Skilder IV S. XLVIII. — E g g e r t (287): Rep. dipl. III 535. P. B., II 215. — C l a u s: Staatsb. Mag. VIII 101. Perg. Slesvig 49 (R. A.). Uks. IV 535. Quellensaml. VI 113, 115.

6. Hr. Ditlev: Hf. 828. S. R. D. I. 331. — Markvard: E. Graber, Das Archiv der Stadt Flensburg, Flensb. 1010, 65. Quellsamml. VI 120.

7. Cæcilie: J. B. Løffler, Gravmon. i Ringsted K. Tv. III S. 11. — Emeke: Noodt II 26. Jahrb. X 82. — Volmer: Quellsamml. VI 117.

8. Hartvig (288): Reg. Chr. I 511. Gottorpske Membr. 1487, 17 Jan., 1493, 31 Okt. (R.A.). Jensen, Angeln. 137. — Emeke: Dipl. flensb. II 29. Stemann, Urk. III 209. Quellsamml. VI 286. — Karsten: Neues staatsb. Mag. II 648. Stemann III 119 (Svavested Ark. Nr. 71 (R. A.)), 121. Frederik I's Reg. 1498 (ib.). Jahrb. X 163. Stemann III Nr. 84—85. Gottorpske Membr. 1499.

9. Volmer: D. Atlas VII 737. Stemann III 183. Westphalen IV 314. (Svavested Ark. Nr. 152). Sl. Ahlefeldt (IV 1901) Bil. 38. Dipl. flensb. II 284. Hansborg Ark. XXXIX k 1061. — Henneke (S.289): D. Mag. 4 II 23. Statsark. Kiel Rep. C 129 a

10. Henneke: D. Mag. 4 III 23. L. Laursen, Traktater I 170. Ztschr. I 97 f; III 236; IV 189, 194.

11. Volmer: Hansborg Ark. XX 60, Citationes 1565 (R. A.). Staatsb. Mag. X 965. Siesebyer Kirchenbuch I 489, 17—19, 40.

12. Benedict (290): Ekernförde Stadtprot. — Margrethe: Joakim von Ahlefeldts Anetavle paa Olpenæs (ang. urigtigt D. A. A. XXI 291 at være Datter af Jost). — Jost: Hert. Joh. Adolphs Breve til Chr. IV 1600 (R. A.). Sieseby Kirchenb. I 22. Acta A XIX 139 (Statsark. Kiel). — Cecilie: Ztschr. XXXVII 303. — 5. Henning: N. Cythraeus, Deliciae inscriptionum 1599, 96 f.

13. Henneke: Pauly, Beiträge II 109, 116. Acta A XIX; XX; 3436. Gereby Godsarkiv. Sl. Ahlefeldt III (1903) Bil. 37, 68. — Margrethe (291): Sl. Ahlefeldt II 198. — Volf: Siesebyer Kirchenb. I 491. — Anna: Afskr. af Hartvig Schacks Kisteplade i Riseby K. (Voss' Excerpter). — Sivert: Opt. om hans Børns Fødsler i Acta A XX 3494 af Anna Rumohr og Præsten Johannes Blanc i Kirkeby 1667.

14. Godske: Sl. Ahlefeldt II 101. Acta A XX 3436. — Volmer (292): Indk. Sager til Krigskanc. 1668, 47; 1675, 380; Exp. 1676, 1192. — Ernst Christoph: Acta A XX 3436. — Cai Bertram: Indk. Sager til Krigskanc. 1676, Nov.; Exp. 1676, 1288. — Christian (292): Acta A XX 3136. — Margrethe (293): Ans. fra Bucholtz (Gottorp 152 (R. A.) — Henning: J. Reg. 1705. — Ditlev (294): S. R., Andencken des Hrn. D. v. Wohnsfleth, Hamb. 1701. — Sivert: Ztschr. XXX 173. Gottorpske Kammerrgskb. 1708, 62. — Eibe: Schlie, Bau- u. Kunstdenkmåler Mecklenburgs III 128, 142.

15. Godske (295): Krigskanc. Ref. Sager 1705, 3 Jan. § 8. — Margrethe Hedevig: Aner paa Georg Heinr.

Henvisninger.

v. Rabens Anetavle (R. A.) — Berthe Abel (296): Acta A XIX 1089. Henning Volf: Acta A XIX 1339. Urtheile u. Bescheide 44. — Frederikke Christiane: Neues staatsb. Mag. I 671. — Dorothea Catharine (297): Indskr. paa Kisteplade Kieler Zeitung 1878, 15 Juli.

16. Magdalene: Acta A XIX 1841. — Ernst Christoph (298): Krigskanc. Ref. Sager 1741, 23 Juni § 7. Patente 1726, 485.

Til Slægten hører:

Herman Travenber 1362: Noodt I 295. Uks. II 321.
— Herman Travenber d. y.: Test. dat. tom Kyle 1485 an dem sonavende negst Marie Magdalene (Univ. Bibl. Kiel S. H. 605).

TILFØJELSER OG RETTELSE

TIL DE I ADELS-AARBOGEN HIDTIL MEDDELTE
PULDSTÆNDIGE STAMTAVLER.

Aargang 1884 (I).

von Ahnen (S. 15) Bev. af 1687 for Hofjkr. Iver von A. og hans Søster at være fri for ethvert Krav fra deres Fader, Preben v. A.'s Kreditorer (N. Reg. 1684, 70; 1687, 44).

Akeleye (S. 16—17) Bev. af 1662 for Jomfruerne Anne Cathrine og Else A. at være deres egne Værger (Sj. Reg. 1662 1 Juli — Sw.).

Aargang 1886 (III).

Vind (S. 403) Morgengavebrev paa 2000 Rdlr. fra Joakim Fred. Vind til Qjerdrup til Jfr. Maria Bielke, dat. 8 Juli 1671 (N. Reg. 1687, 151. — Sw.).

Aargang 1887 (IV).

Huitfeldt (S. 222) Konf. paa Test., oprettet 1663 af Tønne H. og Helle Margrethe Nold Thomasdatter (N. Reg. 1663, 324 f. — Sw.).

Aargang 1890 (VII).

Budde (S. 128) Frederik B.'s Enke Anne Axelsdatter Urup fik 1651 tillagt aarlig 400 Rdl. (N. Tg. 1650—51, p. 177, 259. — Sw.).

Charisius (161) Anne C., gift m. U. A. Trappaud ikke Joh. Christian (J. Reg. 1760, 204).

Aargang 1891 (VIII).

Due af Ølstedgaard (S. 143) Jakob Pedersen D. blev 5 Febr. 1653 Kaptajn — 20 Sept. 1654 kar. Oberstlt. —

De med N mærkede skyldes Hr. Arkivar S. Nygård, de med Sw betegnede Hr. Sekretær i Finm., Cand. jur. J. Swane. Flere Oplysninger om Familien Dyssel medd. af Direktør Hauch Fausbøll.

Tilføjelser og Rettelser til hidtil medd. fuldst. Stamtavler.

28 Juli 1656 virk. Oberstlt. og Kommandant paa Bergenhuus Slot. Hustruen hed Margrethe Juel, Børgesdatter (N. Reg. 1653—56. — Sw.).

Aargang 1894 (XI).

G i e d d e (S. 125) Til Brostrup G. Søn Fred. Eiler stod Niels Trolle paa Kong Frederik III's Vegne Fadder d. 2 Maj 1657. (N. Tegn. — Sw.).

Aargang 1895 (XII).

G r u b b e (S. 161) Erik Grubbe til Tjele fik 26 Nov. 1673 legitimeret den i hans Enkemandsstand avlede Datter A n n a med Vaaben, Rang og Adel som hans 2 andre Døtre, Marie og Anne Marie (I. Reg. 1673, 195. — Arkivar E. Marquard).

G y l d e n l ø v e (norsk) — (S. 196) 1. Jens Henriksen; Else Harniltsdatter (Bolt) (N. Hist. Tidsskr. 3 II 124).

Aargang 1896 (XIII).

R a b e n (S. 336) Amalie Christiane R. 3. L. f. n. i St. f. Stamhuset Hverringe: Sparresholm og Raschenberg.

U l f s t a n d (S. 434) (4 Margrethe U. g. m. Peder Juel til Alsted † 1604, begr. 17 Dec. i Hveissel Kirke.

Aargang 1897 (XIV).

B r o c k e n h u u s (S. 99) Caspar Christoffer B. — Rettelsen i Aargang 1901 (XVIII) ændres saaledes: begr. 19 April i Nørre Lyndelse Kirke, g. 26 Maj 1758 paa Hverringe med Vibeke Margrethe Pedersd. Juel, f. og hjd. 29 Aug. 1734 paa Bygholm. 10 Okt. i Hatting Kirke † 5 April 1793 i Odense, begr. 15 s. M. i Nørre Lyndelse Kirke (g. 2^o 29 Sept. 1770 paa Taasinge m. General af Kav. Kammerherre Hans Adolph v. Ahlefeldt, f. 12 Okt. 1722 paa Lindau † 23 Jan. 1807 i Odense, begr. 11 Febr. i Nørre Lyndelse Kirke.

— (S. 100) Ove Frederik var kun gift én Gang. 1. Ægte-
skab udgaar.

Aargang 1899 (XVI).

K a a s m e d S p a r r e (S. 205) Ojord K. blev henrettet ved Antvorskov Slot, hvor Kongen var d. 9 Marts. Mestertmanden, Erik fra Roskilde fik 10 Rdl. for Exekutionen. (Antvorskov Lens-Rgskbr. 1615—16).

Aargang 1900 (XVII).

G y l d e n l ø v e (S. 558) Rettelsen udgaar.

Tilføjelser og Rettelser til hidtil medd. fuldst. Stamtavler.

Aargang 1901 (XVIII).

Skeel [Scheel] S. 437 Christen Greve Scheel's Hustru
† 21 Juni 1808 ikke 21 Aug.

Aargang 1905 (XXII).

Munk af Vejbjerggaard (S. 321) Frands M., 3. L.
f. n. Datteren hed Maren ikke Mette (D. Kanc. Indk. Br. 1637,
5 April).

Aargang 1907 (XXIV).

Parsberg (S. 359) Karen Kjeldsdatter Krag, f. 26 Juli
1660 paa Jordbjerg i Stevns. — Anne Catharine, f. 10 Sept.
1680 paa Kokkedal † 10 Okt. smst.

Aargang 1911 (XXVIII).

Rodsteen (S. 396) Vibeke R. Bev. at være sin egen
Værge (Suppl. 1758, 15. — Sw.).

de Roklunge (S. 399 f.) Martin Jørgen de R., fik
1688, 17 Marts, Konf. paa et Morgengavebrev, udstedt 1682,
19 Sept. til Jfr. Margrethe Lisken (N. Reg. 1688, 29; 1691,
13, 67. — Sw.).

Aargang 1912 (XXIX).

Stibolt (S. 508) Tyge Frederik S. og Elsebeth Pedersd.
Kofod blev 7 Jan. 1724 viede uden foreg. Troløvelse hj. i
Huset (Svaneke Kb.).

Aargang 1913 (XXX).

Rømer I (S. 475) Elsebe udgaar.

Rønnow (S. 487 L. 15) Markvard ligger begravet i Blünsdorf Kirke ved Wittensee, hvor hans Ligsten med følgende Indskrift (medd. af Hr. Skoleinsp. Willers Jessen i Ekernförde) findes: Hjr licht begraven dem edelen erentvesten Markvordt Ronnov zu Hutkele, Roonovs Son, so den 13 Juny vor der Heide in Ditmerschen geschotten wart, den 15 Juny tho Hessenshow vorscheiden Anno 1559. — At Hutkele er hans fædrene Gaard Hvidkilde, er givet, og Hessenshow maa antages at være Hagenskov, hvor Faderen den Gang var Lensmand, dog maa det synes utænkeligt, at han, haardt saaret, i Løbet af to Dage skulde være bleven bragt til Hagenskov for at dø der, og Liget derefter ført til den ensomme Landsbykirke i Holsten, til hvilken han ingen Tilknytning havde. Usandsynligt er det ogsaa, at Hessenshow skulde være Itzehoe, rimeligst er det, at han hviler i Egense Kirke. Han angives ogsaa at være begr. i Rendsborg Marie Kirke: Im Chor adeliches begrebnus, Marquart Rönnow, Eler Ronnauen sohn 59 zur der Heide in Ditmarschen geschossen (Thott 1928b 4to).

Tilføjelser og Rettelser til hidtil medd. fuldst. Stamtavler.

Aargang 1914 (XXXI).

Løvenørn (S. 310) Anne Sophie † 30 Jan. ikke, som urigtigt, ogsaa i Biogr. Lex. X 124 den 23 Jan. (Gravstøtte paa St. Hans Kirkegaard og St. Hans Garn. Kirkebog, ved Hr. Landsarchivar G. L. Wad).

Aargang 1916 (XXXIII).

Galtung (S. 148) se nu Norsk Slektshist. Tidsskr. II 1927, S. 157.

Sponneck (S. 478) Rigsgravinde Frederikke Louise S., g. m. Oberst Ernst Christoph v. Drechsel hensættes efter dennes Ansøgning ved Resol. af 25 Aug. 1757 paa Grund af Ødselhed paa Bornholm (Supp. 1757, 328).

Aargang 1917 (XXXIV).

von Irgens Bergh (S. 218) Konf. paa Cornelia Bickers sal. Joach. von Westerwigs Overenskomst af 1 Okt. 1677 m. Baron von Petersen (N. Reg. 1678, 12, 61. — Sw.).

Kaas (S. 228) Ide Sophie K. † 13 Jan. 1817, 82 A. (B. T.). Louise K. gift Blechingberg † 1778 i Vordingborg. — Sw.).

Aargang 1919 (XXXVI).

Brandt (S. 494) Carl B. blev 2 Dec. 1735 Konferensraad (Sj. Reg. 1738, 256).

Aargang 1923 (XL).

Ulfeldt (S. 511) Palle Andersen levede 1528 og besøgte da med sin Søn, Axel Walkendorff til Glorup. — (S. 528) Jakob U. har, medens han var Enkemand, avlet nogle Børn med et Kvindfolk, som ham tjente, og skal til Varde Hospital give 100 Rdlr. (J. Reg. 1640).

Aargang 1926 (XLIII).

Gyldenstierner¹⁾ (S. 7, 9 L.) Hr. Jakob Nielsen havde vist en Søn Niels Jepsen (Trap 4. Udg. VI. 87), der havde 2 Døtre (Gl. Jy. Tingsvidner S. 2, L. 25 f.) (N). — (S. 8, L. 16) Astrup læs Aastrup. — (S. 9, L. 13 f. n.) Halling; læs Hatting; L. 3 f. n. Holbækgaard, læs Boller. — (S. 11, L. 11) Mangs, læs Mogens; L. 4 f. n. Pernille skrives til Markie (XXII 298); Kirsten = Karen, Morten Jensen Gyrstinges f. 1379 (XIII 136). — (S. 12, 1) Mette Banner † 1460

¹⁾ Se nu Stamtavlen i Svenska Adölns Ättartavlor III (1927). Henv. til Rettelser i tidligere Aargange skyldes Hr. Ingeniør A. Busck.

(II 133) (S. 13, 5) Kirstine g. 1^o m. Gotskalk Andersen (Stenbrikke) (XXXVII 515), Assendrup læs Aasendrup, Børglum H., som Kirstine havde arvet efter sin første Mand. — 1. Hilleborg Skinkel (Søblad) (XXXIII 443). — 2. Bjørnholm, læs Bjørnholm (jvfr. S. 21 L. 18). — 3. Ellen, se Rettelser og Tilføjelser VI 102 og XXX 482. — (S. 14) Kirsten g. m. Hr. Claus Rønnow (jfr. XXV 84). — (S. 15) 1. Hr. Oluf Pedersen (N), Anne Rosenkrantz † før 1504. — Anna g. m. Peder Rud til Vognserup, se XXXIX 437. — (S. 16, L. 3) Volden, læs Valden (N) — 1. Hr. Henrik Knudsen-Vreuderup vel Underup (N). — Karen Billes Moder hed Frille ikke Bille. Karen † 1540 ikke 1510, se VII 68—69. — 2. Anne, begr. i St. Hans Kirke i Odense. — 4. Karen; Jørgen Daa skrev sig til Harebjerg og Kjeldberg, gjorde Lovhævd paa Smedstrup og Nordskov, synes ikke at have ejet Ivernæs og Rugaard, se VII 180. — L. 9 f. n. læs Ivensdatter. — (S. 17) Anne g. 1^o m. Hr. Oluf Krogno, se XXIII 492, og Vibeke Rosenkrantz † i Slutn. af 1506 ikke 1500, Anne † Skjoldemose (XXV 367 og XXVII 381). — 4. Knud Pedersen † eft. a. 27 Juni 1552, g. 16 Jan. 1519 m. Sidsel Ulfstand til Bønnet (Nørre H. Loll.) (XIII 430). — (S. 18)-5. Olive Krabbe f. 1517 (g. 1^o m. Carl Alfsen, 3^o m. Iver Lykke o. s. v.). — 7. Erik Mortensen (Godov), se XXIII 493. — 2. Gjørvel, Lage Truidsen † 12 Maj 1563. — (S. 20, L. 15 f. n.) Hassing, læs Helling (N). — 5. Otte † 23 Juni (XIII 155), Helvig Gøye, se XVIII 558. Mogens Gøye levede endnu 17 Juni 1608 (Kongens Rettertingsdomme). — (S. 21) L. 4 var til 1544 forlenet med Hundslund (N), Hustruen hedder Kirsten ikke Karen F. (Skaktavi), hun er ikke født 1496, men hendes 1. Mand, se III 133 og XXVII 381). — 8. Margrethe, gift paa Kalø (XIV 482) og † 1 ikke 8 Dec. (II 48), Sognekirken er Torslev (N). — L. 11 f. n. Voldborg og Ning læs Ulvborg og Hind som S. 22 L. 10 (N). — (S. 22) L. 14 læs Økloster eller Restrup. — 4. Regitze Mikkel Sehested (XXXI 489) † 22 ikke 27 Novbr. 1583. — 6. Karen til Nørsgaard (I 43). — 7. Lisbeth † paa Baahus (XIII 434). — 4. Kirsten — alle 3 begr. i Vetterlev. — (S. 23) L. 12 (Kjær H.), læs (Hvetbo H.) (N). — 1. Henrik, Lisbeth Brahe, jfr. VIII 487 og V 109). — 4. Predbjørn, se XVI 374. — (S. 24) 1. Henrik g. m. Bodil Baden til Fulltofte (I 43). — 5. Karen, se XX 67. — 6. Else g. m. H. P. Basse † 15 Nov. 1602 (III 46). — 7. Dorothea g. m. C. Munk (Lange), se XVIII 253. — (S. 25) L. 14 Vorgaard, Hellum H. (N), Helvig Kaas (Sparre) Forældre: Rigsraad Hr. Bjørn Kaas til Starupgaard og Christence Nielsd. (Rotfeld) † 24 begr. 31 Marts fra Restrup. — 11. Christen el. Christian f. 1552 ikke 53 † paa Herlufstrup, Abel Kaas † 29 Juli, begr. i Skurup Kirke (XVI 210 og XXIII 498), Dorte Rud † 14 April (ikke Sept.) 1648 (XXIX 441). — Karen til Aunsbjerg, g. 27 Maj 1565 (XXI 277). — 1. Karen, se XVII 391. — (S. 26) 5. Vibeke efter a. † 25 Okt. (III 126). — 7. Ermegaard arvede Bjørnholm efter sin yngste Søn (N). —

(S. 27) Knuds Hustru, se IV 218. — L. 8. f. n. indskydes: Sophie Lindenovs Moder Margrethe Ottesdatter Rosenkrantz (XIX 279). — (S. 28) Jytte, f. 10 eft. a. 16 Sept. 1582. — v. d. Groeben ikke til Gunderslevholm, men derimod Eiler Urne, der tillige skrev sig til Rudbjerggaard (XXI 481—82). — 3. Christence, se nu XLIV 29. — Eiler, g. 10 Aug. ikke 10 Juli (XXIX 46). — Henrik, Lisbeth Podebusk (Moderen hed Sophie ikke Sidsel) f. i Kbhvn., begr. i Rynkeby Kirke, Skovkloster, læs Skovsbo (XXV 368 og XXIII 610). — (S. 29) Anna f. paa Malmøhus (VIII 486) og † paa Hvedholm (X 537), begge begr. i Horne Kirke (V 106—07). — Anne begr. 8 Jan. 1598 i Lund Kirke, senere alle begr. i Ulvborg Kirke (XIII 433). — 2. Anne g. m. Hr. Ulrik Sandberg (g. 1^o 6 Sept. 1582 m. Birgitte Maltesd. Sehested). — 4. Lene, Karen Tagesd. Krabbe † 1662 ikke 1602, se nu XLV, II 21. — (S. 30) 7. Dorte g. m. Niels Friis (1 Egern) til Skomstrup (ikke Slomstrup) (XVIII 536). — 1. Karen g. m. Godske Lindenov til St. Restrup (N), han † 1612 i Kbhvn. ikke 1623 (XIX 288). — 6. Niels g. 1634 ikke 1624 (XXXVII 501). — (S. 31) 7. Anne, se XX 316. — 1. Axel g. 30 Sept. 1633 m. Christence Lindenov (XXXI 482). 7. Lisbeth g. i Kbhvn., begr. 13 Marts i Viborg Domkirke (XXVIII 459). — (S. 32) 3. Erik Hardenberg ifl. XI 322 f. 12 ikke 17 Nov., bisat 23 ikke 26 Jan. — 4. Margrethe, læs Magdalene (XXIII 506). — (S. 33) 7. Clara † 1 April 1672 (III 128). — 8. Sophie g. m. Claus Juel til Søndre Vosborg (N) (XLIV II 36). — 9. Mette g. i Odense m. Knud Bille (VII 75 og XIV 492). — 2. Helle f. 20. Marts, g. v e d 19 D e c. 1632 (XXIV 355). — Anne Helvig menes f. 1617 og † 12 Jan., begge begr. i Rørup Kirke (XXI 279). — (S. 35) Øllegaard † 1694 (XX 273). — 3. Sophie f. 1652 (XXVIII 461) g. 1673 (N). — S. 36) 7. Jytte, Obelitz, se XLIV, II 40).

Aargang 1927 (XLIV) II.

J u e l. (S. 19) Karen (Jørgensdatter † 8 ikke 2 Aug. (X 542). — (S. 24) 3. Sophie † paa Agerkrog (XXVIII 573). — (S. 35) 8. Peder, Helvig Krabbe f. 24 Juni 1647 paa Riberhus, døbt 1 Aug. i Ribe Domkirke (XLV, II 23). — (S. 40) Ide, Obelitz (g. 1^o 12 Juni 1660 (XLV, II 40). — (S. 48) Elisabeth hjd. 4 Maj 1843 paa Bjørnemose, fremstillet 11 Juni s. A. i Vor Frue Kirke i Svendborg (Underarkivar Seesten). — (S. 51) L. 5, blev 1 Nov. 1826 ophøjet i Friherrestanden og døde 1842 ikke 1843 (XXIII 10). — (S. 54) L. 6, smst. læs Skipperlund Kirkegaard (Olæsborg K.). — 1. Niels, Parken, læs Vilhelminelund. — (S. 65) 6. Vibeke, Olæsborg Kirke, læs Skipperlund Kirkegaard.

N i s s e n. (S. 74) Herman Lorenz Nissen til Leerbæk paa sin egen, item umyndige Søsters Jomfru Dorothea Sophie Nissens Vegne og velb. Jacob von Holten af Helsingør paa hans Hustru Magdalene Catharine Nissens Vegne kvitterer

velb. Frue Marie Heinemarch sal. Claus Liimes for den Arv dennem efter deres sal. Fader velb. Nicolai Nissen, Landsdommer i Nørrejylland, er tilfalden (Kbhvns. Byfogedregnskab 9 Nov. 1685, f. 8).

v. U n g e r. (S. 88) Hans Wulf Ungers Børn m. Elisabeth Heyden, Oplysninger modtagne i Midten af Dec. 1926 fra Statsarkivet i Bergen, a = Hjørundsfjord Kirke, b = Bergens Domkirke: 1. En Datter, læs Karen Kirstine (a). — 2. Anna Bergine (el. Boline) døbt 9 Marts 1742 (b). — 3. Christian Linaard døbt 11 Marts 1744 (b). — 4. Gerhard Nicolai døbt 7 Dec. 1746 (b) † ung. — 5. Elisabeth Marie døbt 12 Juli 1749 (a). — 6. Gerhard Nicolai døbt 6 Juni 1751 (a) og — 7. Helvig Juline døbt 31 Maj 1753 (a). Medd. af Hr. W. Rasch.

V e n s t e r m a n d. (S. 97) Morten: Ang. i Marmoradana: f. 10 Nov. 1586 ikke 1568 paa Pederstrup † 7 Marts 1648, 62 A. maa betvivles. Han maatte saa være Brodersøn af Henning. (Overlærer H. J. Hansen, Køge).

Aargang 1928 (XLV).

K r a b b e a f Ø s t e r g a a r d. Portrættet, som angives at være Iver Krabbes til Vegholm (1611—62) fremstiller Hr. Iver Krabbe til Jordberga (Tiende Slægtled V). — (S. 21) IV. Efter Mogens til Vegholm er faldet ud hans Søster Margrethe (1577—1656), gift m. Ditlev Holck, se D.A.A. XLII 1925, S. 432. — (S. 25) II 2. Niels havde Vegholm før Broderen. — (S. 26) K a r e n: Bruga. Trykkefejl for Bruyn. — IV. Mette Sophie, gift 9 Nov. † Hækkeberga. Johan Monrad var ikke Landsdommer, men Landkommissær, ogsaa urigtigt i Biogr. Lex. XIX 468 (G. L. Wad). — (S. 29) II. Den 1744 afd. Kapt. Christian K.s 2. Hustru Birgitte Cathrine Balslev † 1733, begr. 28 Aug. — (S. 30) 4. Adelgunde Birgittes Daab konf. 2 Okt. 1733 † sidst i 1733 eller i Beg. af 1734 (G. L. Wad, Fra Fyens Fortid IV 121 ff.). — (S. 32) XVII. 1. P. C. Marxen: Subrektor ved Gymnasiet i Rendsborg.

K r a b b e a f D a m s g a a r d. (S. 49) 2. Ole f. 1719, »var 24 Juni 14 Aar gammel« udgaar. — (S. 51) 1. Elisabeth Marie Charlotte f. 1755 i Rendsborg, døbt 5 Dec. Resten af Stykket udgaar. — 4. Margrethe Christiane Catharine f. 1763. Herefter indsættes det før Søsteren udgaaede Stykke, dog rettes 25 Marts til 21 Marts. — For Kaptajn Ole Krabbes Børn ombyttes Rækkefølgen i Tallene 3 og 4. — (S. 54) Carl Frederik 5. L. 9 ikke 10 Juli. — (S. 55) 1. Johan Ludwig Adolph Carl, L. 1 f. n. Sandkod rettes til Sandkaas. — (S. 56) Hans Angell † 1846. — (S. 57) 2. Juli † 9 Juli 1920 i Rungsted, Komm. Braëm † i Kbhvn. — 4. Mathilde f. i Kbhvn. — 1. Oluf Johan Heinrich 5. L. f. o. 4. ikke 9. Bat. — (S. 58) Oluf Justus 1. L. f. o. 1848 rettes til 1849 og 6. L. f. o. »deltog i Slaget ved Dybbøl« udgaar, † 19 Sept. 1891. — (S. 61) Thorvald Haraldsen L. 6 f. o. 1910 rettes til 1918. —

Tilføjelser og Rettelser til hidtil medd. fuldst. Stamtavler.

1. Oluf, læs Olof † i Ørebro. — (S. 62) 2. Anna Elisa Charlotte f. 3 Juli. — (S. 63) 3. L., f. n. »Elisabeth« rettes til »Elise«. — (S. 64) Aage L, 5 f. o. 1900—1909, L. 3 f. n. Emilie. — 3. Iver. (S. 65) 2. Sigrid f. 24 Dec. — (S. 66) 1. Else, »Engbo« rettes til »Egebo«. — 1. Olufa † 9 Jan. 1917 i Nykjøbing F., efter 2. Karen tilføjes: 3. Ellen f. 15 Sept. 1896 † 6 Aug. 1897 paa St. Thomas. — (S. 67) 2. Reg. rettes til 8. Reg.

W a l k e n d o r f f. (S. 138) L. 1 Sjerting. Trykfejl for Sperling. — L. 7. Lånekok, læs Lånekake. — Ingeborg: Ågerholm, læs Åkerholm. (Sv. Persh. Tidsskr. 1927, 178).

W i l s t e r. (S. 160) Carl Henrik, f. 26 Jan. 1772. — (S. 161) Cæsar August, f. 28 April 1784. — Harald Waldemar Otto, f. 9 Nov. 1791. (Saaledes efter Opt. i Rentekammerets nu opløste Sml. af Personalialia 1766—1808, Wilster).

W o r m s k i o l d. (S. 168). Anna Lucretia Lytton blev 18 Maj 1832 i Kbhvn. (G) gift m. Generalmajor Adam Mogens Wenzel von Haffner.

TILLÆG

FORTEGNELSE

over

de Adelslægter, hvis Vaaben og fuldstændige Slægttavle
findes i 1.—46. Aargang.

De endnu levende Slægter er betegnede med en Stjerne.

- Abildgaard, I 3; II 420; IV 482;
VIII 472; X 530; XIV 480;
XVIII 530; XXIII 479;
XXVIII 563; XLVI 3.
Abrahamson, XXVI 455.
*Adeler, XXIII 3; XXVIII 579;
XXXII 608; XL 553.
*Ahlefeldt, XLVI 15.
von Ahnen, I 14; II 420; VIII
472; X 530; XIV 480; XVIII
530.
Akeleye, I 15; II 420; III 417;
VIII 472; X 530; XIV 480;
XVIII 530; XXIII 479;
XXVIII 563; XXXII 587; XL
547.
de Albertin, I 15; II 421; VIII
472; XVIII 531; XXIII 479.
Aldenburg, I 22.
Alguksen, I 23; VIII 473; XVIII
531; XXVIII 563.
Altena se Norby af Uggerslev.
*von Andersen, I 24; II 421;
VI 9; VIII 473; X 530; XIV
480; XVIII 532; XXIII 479.
*Anker, VI 12; VIII 487.
Anrep, I 30; II 421; VIII 473.
*Arenfeldt, X 15, 543; XIV 499;
XVIII 551; XXIII 491;
XXVIII 568; XL 550.
*von Arenstorff, III 17; IV 482;
X 532; XIV 484; XVIII 534;
XXIII 481.
von Aschersleben, I 32; II 421;
XVIII 532; XXIII 480.
Augustin, II 23.
Baad af Halland, I 38, 363; IV
483; VIII 473; XIV 480; XVIII
532; XXIII 480.
Baad af Fyn, I 39; II 421; IV
483; VIII 473; X 530; XIV 481.
Baad af Laaland, I 39; III 417;
IV 483; VIII 473; X 530;
XIV 481; XXIII 480.
Baad af Langeland, I 40.
Baad af Norge, I 40; X 531.
Baden, I 41; II 421; III 417;
IV 483; VIII 473; X 531; XIV
481; XVIII 532; XXIII 480;
XL 547.
De jydsk Bagge'r, II 24; IV 483;
VIII 474; XIV 481; XVIII
532; XXIII 480; XL 547.
De norske Bagge'r, II 26.
Bagge af Holmegaard i Norge,
II 26; X 531; XXIII 480;
XXVIII 563; XL 547.
De bornholmske Bagge'r, II 28;
VIII 474.
Bagge se Griis af Slette.
Bang, II 29; IV 483; X 531;
XIV 481.
Banner (nye Hæg'er), II 31; III
417; IV 483; VIII 474; X 531;
XIV 482; XVIII 533; XXIII
480; XXVIII 563; XXXII 587;
XL 547.
Barby, II 54.
*Bardenfleth, VIII 22; X 539.

- Barfod, II 56; VIII 475; XIV 482; XVIII 533; XXIII 480.
- Barfus, II 57; III 417.
- *Barnekow, XXIX 30.
- von Barnewitz, II 64; VIII 475; XIV 483; XVIII 534.
- Barritsen, II 65; III 417; IV 483; VIII 475; X 531; XVIII 534.
- Barsebek, II 66; III 417; IV 483; VIII 475; XXIII 481; XXXII 587.
- von Barstorff, II 67.
- Basballe, III 37; XXIII 482.
- De gamle Basse'r, III 38; XIV 484; XXIII 482; XXVIII 563.
- De nye Basse'r, III 41; IV 483; VIII 477; X 533; XIV 484; XVIII 534; XXII 589; XL 548.
- Basse fra Vendsyssel, III 47; IV 484; VIII 477; X 533; XIV 485; XVIII 534; XL 547.
- Basse fra Tjele, III 49.
- *Bauditz Baudissin, XXVI 39; XXVIII 536; XXXII 610.
- Bechtolsheim, XXXVI 468.
- *Beck (Beck-Friis), III 52; IV 484; VIII 477; X 533; XIV 485; XVIII 535; XXIII 482.
- Beenfheldt, XXXVI 461.
- Below, V 35; VIII 484; X 536; XIV 488; XVIII 538; XXIII 484; XXVIII 564.
- Benderup, V 40; X 536; XIV 488; XXIII 484; XXVIII 565; XXXII 595; XL 548.
- Benkestok, IV 42; VIII 480; X 533; XVIII 536; XXIII 483.
- Berckentin, XXXVI 465.
- von Berger, XXXVI 468.
- *Berregaard, XXXVI 472.
- *von Bertouch, III 71; IV 484; VIII 477; XIV 485.
- *Bielke (Falster, Godske), IV 60; V 449; VIII 480; X 533; XIV 486; XVIII 536; XXIII 483; XXVIII 564; XL 548.
- Bierman von Ehrenschild, XXXVI 479.
- Bild (Frost, Strangesen), V 58; VIII 484; X 536 (jvf. XIII 184 f.); XIV 488; XVIII 539; XXIII 485; XXVIII 565; XL 548.
- *Bildt, IV 73; VIII 481; X 534; XIV 487; XVIII 537; XXIII 483; XXVIII 564; XXXII 589; XL 548.
- *Bille, VII 55; VIII 488; X 538; XIV 491; XVIII 542; XXIII 486; XXVIII 566; XXXII 590; XL 549.
- Bing, V 80; VIII 485; X 537; XIV 489; XVIII 539; XXVIII 565; XL 548.
- Bing se Grubbe.
- Bjørn, IV 87; V 449; VIII 482; X 534; XIV 487; XVIII 537; XXIII 484; XXVIII 564.
- Blaa, V 83; XVIII 540.
- Blik, V 86; VIII 485; X 537; XIV 489; XVIII 540; XXVIII 565; XL 548.
- Bolten, XXXVI 482.
- Bomøve se Lange.
- *Bornemann, X 77; XIV 500; XVIII 563; XL 550.
- Bosc de la Calmette, XXXVI 484.
- Bosendal, VII 111.
- Bourke, XX XVI 487; XL 559.
- von Boye, XXXVI 491.
- Braëm, V 13; VIII 486; XXIII 485.
- Braes, V 94; VIII 486; X 537; XIV 489; XXIII 485; XXVIII 565.
- Brahe, V 97; VIII 486; X 537; XIV 490; XVIII 540; XXIII 486; XXVIII 565; XXXII 590; XL 548.
- Brandt, XXXVI 493.
- Breide, VI 77; VIII 487; X 538; XVIII 541; XXIII 486; XXVIII 565; XXXII 590.
- Briand de Crèvecoeur, XXXVI 497.
- *Brockenhuus, XIV 78; XVIII 560; XXIII 495; XXVIII 571; XXXII 594.
- Brok, VI 97.

- Brok af Estrup, VI 101; VIII 487; XIV 490; XVIII 541; XXIII 486; XL 548.
 Brok af Barløsegaard I, VI 108.
 Brok af Barløsegaard II, VI 109; XL 549.
 Brostrup, VI 111; VIII 487; XVIII 541; XXIII 486; XXVIII 566.
 Brun af Kongstedlund, VI 113; VIII 487; XVIII 541; XL 549.
 Brun af Vindumgaard, VI 115; VIII 488; X 538; XIV 490; XVIII 541; XXXII 590; XL 549.
 Brun af Fyn, VI 118.
 Brügmann, VIII 82; X 540; XIV 495; XXIII 489; XXVIII 567.
 Bryske, VI 120; VIII 488; X 538; XIV 490; XVIII 541; XXIII 486; XXXII 590.
 Brøndorph, XXXVI 600.
 *von Buchwald, XXX 96; XL 556.
 Budde, VII 128; VIII 489; X 538; XIV 492; XVIII 544; XXIII 487; XXXII 591.
 Bugge, VII 134; VIII 489; X 538; XVIII 544.
 Bydelsbak af Bregentved, VII 137; XIV 492; XVIII 545; XXIII 487.
 Bydelsbak af Torbernsfeld, VII 139; VIII 489; XIV 493; XXVIII 566.
 Boefeke, XXXVI 502.
 Bøistrup, VII 147; XVIII 545; XXIII 487; XXVIII 566.
 Bølle, VII 148; VIII 489; X 539; XIV 493; XXVIII 566; XXXII 591.
 Børialsen, VII 152; VIII 489; X 539; XIV 493; XVIII 545; XXVIII 566; XXXII 591.
 Callenberg, XXXVI 504.
 Carlsen (Lange), XLV, 3.
 Caspergaard, XXXVI 506.
 *Castenskiold, VI 140; VIII 488.
 *Castonier, XXXVI 508.
 Charisius, VII 160; VIII 489; X 539; XIV 493; XVIII 545; XXIII 487; XXVIII 566.
 Daa, VII 165; VIII 490; X 539; XIV 493; XVIII 545; XXIII 488; XXVIII 566; XXXII 591.
 Dal, VIII 108; X 540; XIV 495; XVIII 546.
 von (vam) Damme, XXXVII 455.
 *Danneskiold-Samsøe, XLVI 209.
 Darre, VIII 111.
 von Deden, VIII 111; X 540; XIV 495; XVIII 547; XXIII 489; XXXII 591; XL 549.
 Drefeld, VIII 119; X 541; XIV 495; XVIII 548.
 Dresselberg, VIII 122; X 541; XVIII 548; XXIII 489.
 Due af Faurholm, VIII 138.
 Due (Glob), VIII 124; X 541; XIV 496; XVIII 548; XXIII 489; XXVIII 567; XXXII 591.
 Due (Taubé), VIII 138; X 541; XIV 497; XVIII 548; XXIII 490.
 Due af Ølstedgaard, VIII 143; X 541; XIV 497; XVIII 549; XXIII 490.
 Due se Gøye, Thott.
 Dumbar XXXVII 459.
 Dyre, VIII 144; X 541; XIV 497; XVIII 549; XXIII 490; XXXII 591; XL 550.
 Dyre se Due (Glob).
 Dyre se Grubbe af Særsløv.
 Eberstein, IX 100; X 542; XIV 497 XVIII 550; XXXII 592.
 *von Ellbrecht, XXXI 129.
 Ely XXXVII 461.
 Emmiksen, IX 112; XIV 498; XVIII 550; XXIII 491.
 Erlandsen se Galen.
 von Esmarck XXXVII 463.
 von Eyben. XXII 116; XXVIII 578.
 *Fabritius Tengnagel XXXVII 466.
 Falk, IX 118; X 542; XIV 498; XVIII 550; XXIII 491; XXXII 592.
 *Falkenskiold, XLVI 241.

- Falster, IX 126; X 542; XIV 498; XXIII 491.
 Falster se Bielke.
 Fasti, IX 130; XIV 498; XVIII 560; XXIII 491; XXXII 592; XL 560.
 Ferrall-Bourke, XXXVI 489.
 Fikkeken, IX 138; XIV 498; XVIII 550; XXIII 491.
 Flemming, IX 144; X 542; XIV 499; XVIII 551; XXIII 491; XXVIII 567; XL 560.
 Fisker, XXXVIII 465.
 Fogh, XXXVIII 470.
 *de Fontenay, VI 260; VIII 488; XIV 491; XVIII 542.
 *Folsach XXXVII 474.
 Fredberg, IX 149; X 543; XIV 499; XVIII 551; XXIII 491.
 Friedenreich, XXVIII 472.
 Friis fra Hesselager, III 119; IV 484; VIII 478; X 533; XIV 485; XVIII 536; XXIII 482.
 Friis fra Haraldskjær, III 129; IV 484; VIII 478; X 533; XIV 485; XVIII 536; XXIII 482; XXVIII 564; XL 548.
 Friis fra Vadskjærgaard, III 139; IV 484; VIII 478; XIV 486; XVIII 536; XXIII 482; XXVIII 564; XL 548.
 Friis fra Arleved, III 147; XIV 486; XVIII 536; XXIII 483.
 Friis fra Landvig, III 149; IV 484; VIII 479; XXVIII 564; XXXII 592.
 Friis se Lange.
 Frille, IX 150; XIV 499; XVIII 551; XXIII 491; XXVIII 568; XXXII 592.
 Frost se Bild, Lange.
 Frost se Høg.
 Fuiren, XXXVIII 474.
 de Fædder, XXXVIII 476.
 Gaas, X 139; XIV 500; XXIII 492; XL 560.
 Gabel, X 141; XVIII 553; XXIII 492; XXVIII 568.
 Gadendorp, XXXVIII 479.
 Gage, X 145; XIV 500; XVIII 553; XXXII 592.
 Gage se Hollunger.
 Galde, X 148; XIV 500; XVIII 553.
 Galen, X 152, 543; XIV 500; XVIII 553; XXIII 492; XXVIII 569; XXXII 592.
 Galskyt, X 167; XIV 501; XVIII 554; XXIII 492; XL 550.
 Galt, X 171; XIV 501; XVIII 554; XXIII 492; XXVIII 569; XXXII 592.
 *Galtung, XXXIII 148.
 Ged, X 181; XIV 501; XVIII 554; XXVIII 569; XXXII 592.
 Gere, X 184, 543; XIV 501; XVIII 554; XXIII 492; XXVIII 569; XL 550.
 Giedde, XI 122; XIV 505; XVIII 556; XXIII 492; XXVIII 569; XXXII 593.
 Gjordsen, XI 131; XXXII 593; XL 560.
 Glambek (Staverskov, Raale), XI 133; XIV 505; XVIII 556.
 Glambek (Rutze), XI 137.
 Gleichen, XI 139; XIV 506.
 Glob se Due.
 Glob se Skobe.
 Godov, XI 146; XIV 506; XVIII 556; XXIII 493; XXVIII 570; XXXII 594.
 Godske se Bielke.
 Grabow, XI 152; XIV 506; XVIII 556.
 Green, XI 154; XIV 506; XXIII 493; XXVIII 570.
 Grib, XII 123; XIV 506.
 Griffenfeld, XXXIX 467.
 Griis af Nordrup, XII 127 XVIII 557; XXIII 493.
 Griis af Slagelse, XII 130; XL 560.
 Griis af Slette, XII 133; XVIII 557; XXIII 493; XXVIII 570; XXXII 594.
 Griis af Halland, XII 137.
 Grim se Has.
 Grodtschilling, XXXVIII 485.
 Grott, XII 140; XIV 506; XVIII 557; XXVIII 570.
 *Grubbe, XII 143; XIV 506; XVIII 557; XXIII 493; XXVIII 570; XXXII 594; XL 561.

- Grubbe af Særslev, XII 176.
 Grubendal, XII 179; XIV 507;
 XVIII 568; XXIII 494;
 XXVIII 570; XXXII 594.
 Grüner, XXXIX 470.
 Grøn, XII 183; XVIII 558;
 XXIII 494; XXII 594; XL
 561.
 *af Gyldenfeldt, XXV 149.
 Gyldenhorn, XII 190.
 Gyldenkrantz, XII 192.
 Gyldenløve af Norge, XII 196;
 XVIII 558.
 Gyldenpalm, XII 197.
 von Gyldenskiold, XXXIX 472.
 Gyldensparre, XXXIX 474.
 Gyldensteen, XXXIX 476.
 *Gyldenstjerne i Danmark, XLIII,
 3.
 Gyrstinge, XIII 134; XXIII 495.
 *von Gähler, XXXIX 479.
 Gössel, XIII 138; XIV 507;
 XXIII 495.
 Gøye, XIII 140; XIV 507; XVIII
 558; XXIII 495; XXVIII 570;
 XXXII 594; XL 561.
 van Hafn, XIII 161; XVIII 558;
 XXVIII 571.
 von Hagen, XXXIX 485.
 Hak, XIII 163; XIV 507; XVIII
 569; XXIII 495.
 Hak se Galen.
 Halvegge, XIII 169.
 Handingmand, XIII 172; XXVIII
 571.
 *Harbou, XIV 164; XVIII 560;
 XXIII 495; XXVIII 571; XL
 551.
 Hardenberg, XIV 185; XXIII
 496; XXXII 594.
 Hartgenger se Handingmand.
 Hartvigsen, XIV 193; XVIII
 561; XXIII 496; XL 561.
 Has (Grim), XIII 180; XIV 508;
 XVIII 569; XXIII 495;
 XXVIII 571.
 Hase, XIII 184; XVIII 559;
 XXXII 594.
 von Hatten, XXXIX 488.
 *Haxthausen, IV 171; V 449;
 VIII 482; X 534; XIV 487;
 XVIII 537; XXIII 484; XXXII
 589.
 *von Hedemann, XV 149; XVIII
 562; XXIII 496.
 Heest, XIV 205; XVIII 561;
 XXII 595.
 Heidersdorf, XIV 211; XVIII
 561.
 Helt, XXXIX 490.
 Helverskov, XXXIX 492.
 von der Herberge, XXXIX 494.
 Heusch, XIV 215; XVIII 561;
 XXII 496.
 de Hofman, XXXIX 497; XL 559.
 Hogenskiold se Huitfeldt.
 Hohendorff, XIV 222; XVIII
 561; XXIII 496.
 *Holck, XLII 425.
 *von Holck XLII 457.
 Hollunger, XIV 230; XVIII 562;
 XXIII 496; XXVIII 569, 571.
 Holmskiold, XXXIX 501.
 *von Holstein, II 170; III 417;
 VIII 475; X 531; XIV 483;
 XVIII 534; XXIII 481;
 XXVIII 563; XXXII 587.
 Holsten, XI 451.
 *Huitfeldt, IV 214; V 450; VIII
 482; X 536; XIV 487; XVIII
 538; XXIII 484.
 Hummersbüttel XXXIX 503.
 Hundermark XV 209; XVIII 562;
 XXVIII 571.
 Hvas af Ormstrup, XV 213;
 XXIII 497.
 Hvas af Gjerholm, XV 217;
 XVIII 562; XXIII 497.
 Hvas af Komdrup, XV 219.
 Hvas af Skjærholt, XV 220;
 XXIII 497; XXVIII 571.
 Hvide, XV 222; XVIII 562;
 XXVIII 571; XXXII 595.
 Hvide se Galen.
 Hvittenstiern, XV 235.
 Høcken, XV 236; XVIII 563;
 XXXII 595.
 *Hæg se Banner.
 Høg, XV 243; XVIII 563.
 Hørby, XV 247; XVIII 563;
 XXIII 497.
 *von Irgens-Bergh, XXXIV 217.

Iselin, XXXIX 507.
Jernskjæg, XVI 184; XVIII 564;
XXIII 497; XXVIII 572.
Jespersen XL 473.
*Juel, XLIV 3.
Junge XL 476.
*Juil, VII 258; VIII 490; X 539;
XIV 494; XVIII 546; XXIII
488; XXVIII 567.
Kaalund, XXV 215; XXVIII 580;
XXXII 610.
Kaas (De Sparre Kaas'er), XVI
195; XVIII 564; XXIII 497;
XXVIII 572; XXXII 605; XL
551.
*Kaas (De Mur-Kaas'er) XXXIV
228; XL 558.
Kabel, XVI 221; XVIII 564;
XXIII 498.
Kabel af Tostrup, XVI 223;
XXIII 498; XXXII 605; XL
551.
Kalf, XVI 224.
Kane, XVI 227.
Kid, XVI 229; XVIII 564;
XXXII 605.
von Kielmansegg, XL 478.
Kiærskiold, XL 482.
Kiærulf, XL 484.
von Klingenberg, XL 486.
Kirt, XVI 232; XXII 605.
Kjeldstrup Slægten, XVI 231.
*von Kløcker, XXV 239; XXII
610; XL 554.
Knob, XVI 240; XXIII 498;
XXVIII 572; XXXII 605; XL
551.
Knob se Kalf.
*Knuth, XXXVI 518.
*Krabbe af Østergaard, XLV 7.
Krabbe af Herpinggaard, XLV,
37.
*Krabbe af Damsgaard, XLV, 39.
Krafse, XVI 252; XVIII 564;
XXIII 498; XXVIII 572.
Krag i Sjælland, XVI 255;
XVIII 564; XXIII 499.
Krag i Jylland, XVI 258; XVIII
565; XXIII 499; XXVIII 573;
XXXII 605; XL 551.
Krag se Gøye.

Krag se Kid.
Krage se Falk.
*Krieger, XXIV 233; XXVIII
580; XXXII 609.
*von Krogh, XV 279; XVIII 563;
XXXII 595.
Krognos, X 270; XIV 502;
XVIII 564; XXIII 492.
Kruckow i Norge, XVII 214.
Kruckow i Fyn, XVII 219;
XVIII 565.
Krummedige, XVII 217 XVIII
565; XXIII 499; XXVIII 573;
XXXII 605; XL 552.
Krumpen, XVII 238; XVIII 565;
XXIII 499; XXXII 605.
Kruse, XVII 243; XVIII 565;
XXIII 499; XXVIII 573; XL
552.
von der Kuhla, XVIII 217.
Kyrning (Porse, Pæp, Ribbing),
XVIII 218; XXIII 500; XXXII
606.
Kyrning (Myre), XVIII 229;
XXIII 501; XL 552.
von Körbitz, XL 489.
Landorph, XLI 459.
Lang, XVIII 233; XXIII 501;
XXVIII 573.
Lange (Munk), XVIII 236 XXIII
501; XXVIII 573; XXXII 606;
XL 552.
Lange (1 Rose), XIX 220; XXIII
503; XXVIII 574; XXXII 606.
Laxmand, XIX 226; XXIII 503.
Lehn, XLI 480.
Lemforth, XLI 463.
von Lente, XXI 230; XXIII 507;
XXVIII 576.
Leth (af Vosborg), XIX 240;
XXIII 503.
*Leth (Stensen-Leth) XXXVII
508.
Leuenfeld, XLI 465.
Lève, XIX 245; XXIII 504;
XXVIII 574.
*Levetzow, VII 314; VIII 490;
X 539; XIV 496; XVIII 546;
XXIII 489; XXVIII 567;
XXXII 591.
Leyonstjerne, XLI 467.

- *de Lichtenberg, XXXIV 317; XL 558.
 von Lichtenstein, XLI 469.
 Lillienpalm, XIX 255.
 Lillienschild, XIX 256; XXIII 504.
 Limbek, XIX 263; XXIII 506; XXXII 606.
 Lindencrone, XLI 471.
 Lindenov, XIX 277; XXIII 506; XXVIII 575; XL 552.
 Linderot, XIX 290; XXIII 505; XL 552.
 Litle se Galen.
 Losne-/Etten, XIX 296.
 von Lossow, XLI 473.
 *von Lowzow, XVIII 294; XXIII 501; XXVIII 574; XXXII 606.
 Lund, XIX 303; XXIII 505; XXXII 606.
 Lunge, XIX 305; XXIII 506; XXVIII 575; XXXII 606.
 Lunge se Due (Glob).
 Lunge se Dyre.
 Lunov, XX 253; XXIII 506; XXVIII 575; XL 552.
 Luxdorph, XLI 475.
 von der Lühe, XLI 479.
 Lykke (Møllehjul), XX 261.
 Lykke (Munk), XX 263; XXIII 506; XXVIII 575; XXXII 607; XL 552.
 Lykke se Bille.
 Lystrup, XX 280; XXIII 506; XXVIII 575.
 *Lützw, XLV, 69.
 Løvenbalk, XX 289.
 von Løwencrone, XLI 483.
 von Løwenhielm, XLI 485.
 Løwenhielm se Brockenhuus.
 *Løvenskiold, VI 297; VIII 488; XIV 491.
 *Løvenstjerne, II 275; III 418; VIII 476; XXIII 481.
 de Løvenørn, XXXI 307.
 Maaneskiold, XX 299; XXII 507.
 Maanestjerne, XX 303.
 *von der Maase, XXX 392.
 Maccabæus, XX 306; XXIII 507; XXVIII 575; XXXII 607; XL 552.
 Magnussen, XX 308; XXIII 507; XXVIII 575; XXXII 607.
 Manderup, XX 311; XXVIII 575.
 Markdanner, XX 316; XXVIII 576.
 Markmand (i Sjælland), XX 318.
 Markmand (i Falster), XX 320.
 Marschalck, XXX 398.
 Marsvin, XXI 274; XXIII 507; XXVIII 576; XXXII 607; XL 552.
 van Mehlen, XXI 282.
 Meinstorf, XXI 284; XXIII 508; XXXII 607.
 *Moltke, XXXVII 488; XL 559.
 Mormand, XXI 303; XXIII 508; XXVIII 576.
 Most se Gere og Hollunger.
 Movat, XXI 314.
 Mule af Falkendal, XXI 315.
 Mule af Kjærstrup, XXI 320.
 Mule af Odense, XXI 322; XXIII 508; XXVIII 576; XXXII 607.
 Muli af Beg, XXI 333.
 Mund, XXI 335; XXIII 508; XXVIII 577; XXXII 607; XL 552.
 Munk (Bjelke og Vinranke), XXII 292; XXIII 510; XXVIII 578; XXXII 608; XL 553.
 Munk (af Kovstrup), XXII 317; XL 553.
 Munk (af Fjellebro), XXII 319.
 Munk (af Vejbjerggaard), XXII 321.
 Munk (af Ellinggaard), XXII 323.
 Munk (fra Halland), XXII 323; XL 553.
 Munk se Lange.
 *von Munthe af Morgenstjerne, XXXII 317; XL 557.
 Mus (af Stenalt), XXII 330.
 Mus (af Ullerup), XXII 332; XL 553.
 Myg se Galskyt.
 von Mühlheim, XXII 335; XXVIII 578.
 Müller, XXII 337; XXVIII 578; XXXII 608; XL 553.
 Mylting, XXII 342.
 Myndel, XXII 346.

Myre se Kyrning.
Navl, XXIII 298; XL 553.
Neb, XIII 300; XXXII 609.
*Neergaard, XXXII 336; XL 557.
Nissen (-Benzon), XLIV 73.
Norbagge, XXIII 313.
Norby af Uggerslev, XXIII 314.
Norby af Skovgaarde, XXIII 319;
XXVIII 579; XXXII 609; XL
553.
Norman de la Navité, XXIII 323.
Normann, XXIII 324; XXVIII
579.
van Nuland, XXIII 331; XXVIII
579; XXXII 609.
Numsen, XXIII 332; XXVIII
579; XXXII 609.
Ny, XXIII 336.
Nørckenrone, XLIV 75.
von Offenberg, XXIV 319;
XXXII 609; XL 553.
Oldeland, XXIV 324.
von Oldeland, XXIV 328;
XXVIII 580.
von Oppen-Schilden, XLIII, II 38.
Orm, XXIV 331.
Orning, XXIV 332; XXVIII 580;
XXXII 609; XL 554.
Oxe, XXIV 339; XL 554.
*Oxholm, IV 343; XXIII 484.
Panter, IX 105; X 542; XIV 497;
XXIII 490; XXVIII 567.
von Papenheim, XXIV 346.
Paris, XXV 323.
Parsberg, XXIV 349; XXVIII
580; XXXII 609; XL 554.
Paslick, XXV 344; XL 554.
Passow, XXV 347.
Paulsen, XLIII, II 40.
Pax, XXV 347; XL 554.
von Petersdorff, XXXIV 387;
XL 558.
von Pentz, XLII 470.
Petz, XXVI 350.
Pig i Nørrejylland, XXV 353.
Pig i Skaane, XXV 350;
XXVIII 584.
Pil, XXVI 352.
Podebusk se Putbus.
Podewils, XLII 476.

Pors af Vrandrup, XXVI 358;
XXVIII 585; XXXII 611.
Pors af Langeland, XXVI 364.
Pors se Børialsen.
Pors se Skadeland.
Porse se Kyrning.
Portmand se Mule af Falkendal.
Poulson, XXVI 36; XXXII 611.
Present, XXVI 368.
Prip, XXVI 371.
Puder, XXVI 375.
von Pultz, XXVI 377; XXXII
612; XL 554.
Putbus, Podebusk, XXV 356;
XXVIII 584; XXXII 610; XL
554.
Pæp se Kyrning.
Pøiske, XXVI 381; XXXII 612.
Qualen XLII 478.
Qvitzow, XXVII 327.
Raale se Glambeke.
*Raben, XIII 329; XVIII 559;
XXIII 495.
Raben, XL 551; XLIII, II 42.
Rage se Grubbe.
*Ramel, XLII 495.
Rani, XXVII 340; XXXII 613.
Rathlou, XXVIII 355.
Ravensberg, XXVII 349; XXXII
613.
Reberg, XXVIII 370.
*Reedtz, XI 316; XIV 506;
XVIII 556; XXIII 493;
XXVIII 570; XXXII 594.
Reichwein, XXVII 356; XXVIII
585; XXXII 613.
Rekhals, XXVIII 376.
Revenfeld, XXVIII 381.
*Reventlow, X 358; XIV 502;
XVIII 555; XXIII 492;
XXVIII 569; XXXII 593.
von Rheder, XLIII, II 44.
Rheede Baron af Amerongen,
XXVI 402.
Ribbing se Kyrning.
Rintaf se Griis af Nordrup.
Rodsteen, XXVIII 390; XXXII
615; XL 556.
Roed, XXVIII 398.
de Roklenge, XXVIII 399.

- *Rosenborg, XLVI 323.
Rosengaard, XXIX 389; XXXII 616
Rosengiedde, XXIX 394.
*Rosenkrantz, XXVII 370;
XXXII 613; XL 556.
Rosenpalm, XLIII, II 47.
Rosensparre, XVI 371; XVIII 665; XXIII 499; XL 551.
Rosensværd se Handingmand.
*Rosenørn, IV 376; V 450; VIII 483; X 536; XIV 488; XVIII 538; XXIII 484; XXVIII 564.
*Ross, XXIX 402.
Rostrup, XXIX 416; XL 556.
Rostvig, XXIX 422.
Rotfeld, XXIX 423; XL 556.
Rothkirck, XXIX 429, XL 558.
Rud, XXIX 432.
Rudbek, XXIX 445.
Rutze se Glambek.
Rytter af Jylland, XXIX 447.
Rytter af Norge, XXIX 449.
Rød se Høg, Lunov.
Rødding Slægten, XXIX 451.
*Rømeling, XLVI 249.
Rømer I, XXX 472.
Rømer II, XXX 475.
Rønnow, XXX 477.
*de Roepstorff, XXXIV 428.
Saltensee af Linde, XXXI 385.
Saltensee af Tystofte, XXXI 390.
Sandberg se Skeel.
Sappi, XXXI 396.
Saxstrup, XXXI 398.
*Scavenius, XXIV 400.
*Schaffalitzky de Muckadell, XLV 103.
Scharffenberg (Skarpenberg), XXXII 428; XL 557.
*Scheel, X 423; XIV 506; XVIII 556.
*Scheel se Skeel.
von Schilden (von Schilden-Huitfeldt), XLIII, II 49.
von Schmettau, XXXI 421.
von Schmieden, XLIII, II 52.
de Schouboe, XXXI 434.
*von Schreeb, XL 498.
Schreiber von Cronstern, XXXI.
von Schrödersee, XLIII, II 54.
*Schulin, XLVI 267.
Schulte, XLIII, II 57.
Schønnebølle, XXXI 444.
Seeblad, XXXI 446.
Seefeld, XXXI 452; XL 557.
*Sehested, XXVIII 445; XXXI 616; XL 555.
Sehestedt se Sested.
Selby, V 358; VIII 487; X 537
XXIII 486.
*de Serène d'Acqueria, V 361
VI 393.
Serlin I, XXXII 474.
Serlin II, XXXII 481.
Sested (Sehestedt), XXXI 469.
Sinklar, XXXII 481.
Skade eller Kraus, XXXII 485
Skade I, XXXII 487.
Skade II, XXXII 488; XL 557
Skadeland (Pors), XXXII 494.
Skak, XXXII 497.
Skaktavl, XXXII 498.
Skalder, XXXII 502.
Skarpenberg, se Scharffenberg.
Skarsholm Slægten, XXXIII 420;
XL 557.
Skave, XXXIII 424.
*Skeel (Stangeberg, Sandberg,
Viffert), XVIII 407; XXIII 502; XXVIII 574; XXXII 606;
XL 552.
Skiernov I, XXXIII 434.
Skiernov II, XXXIII 436.
Skinkel (Søblad), XXXIII 437.
Skinkel (Lillie), XXXIII 448;
XL 557.
Skinkel af Meklenb., XXXIII 459.
Skinkel se Tinhuus.
Skobe (Glob), XXXIII 459.
Skovgaard, XXXIV 476, XL 558.
Skram, XXXIII 461, XL 558.
Skram se Fasti.
Skytte, XXXIV 485.
Smalsted, XXXIV 487.
Smør I, XXXIV 495.
Smør II, XXXIV 496.
Snafs, XXXIV 497.
Snubbe I, XXXV 417.
Snubbe II, XXXV 418.
Snubbe III, XXXV 420.
Sommer i Jylland, XXXIV 499

- Sommer i Fyn, XXXIV 601; XL 568.
- Sosadel se Dyre.
- Sparre (i Sjælland), XXXIV 602.
- Sparre (i Skaane), XXXIV 511; XL 569.
- von Speckhan, XLIV 78.
- Speil, XXXIV 619.
- Spend, XXXV 420.
- Spolid se Fasti.
- *Sponneck (Sponeck), XXXIII 476.
- Stake XXXVII 478.
- Stampe af Klarupgaard, XXXVII 486.
- Stampe af Gjerdrup, XXXVII 488.
- Stampe af Norge, XXXVII 488.
- *Stampe, Baron, XXXVII 488.
- Stangeberg se Skeel.
- Staur, XXXV 430.
- Staverskov, XXXV 432.
- Staverskov se Glambek, Gøye.
- Steeg, XXXV 433.
- Steen, XXXV 435.
- Steenfeld, XXXVII 496.
- Steensen (Straale), XXXVII 498.
- *Stemann, XXVI 462; XXVIII 586; XXXII 612.
- Stenbrikke, XXXVII 516.
- *Stibolt, XXIX 501.
- Stiernemaane, XXXVII 516.
- *Stiernholm, XLVI 277.
- Stigsen se Hvide, Krognos.
- *Stockfleth, III 354; IV 484; XVIII 536.
- Straale, se Steensen.
- Strangesen se Bild.
- Struensee (von Carlsbach) XLIV, 80.
- Stubbum, XXXVII 518.
- Stuke, XXXVII 519.
- Sture, XXXVII 521.
- Stygge se Galen.
- Stygge I, XXXVIII 550.
- Stygge II, XXXVIII 556.
- Størle, XXXVIII 557.
- Sudreims Ætten, XXXVIII 568.
- von Suhm, XLV 119.
- *Sundt, XXX 540; XL 556.
- Svale, XXXVIII 561.
- Svave I, XLIII, II 60.
- Svave II, XLIII, II 62.
- Taa (Skytte), XXXVIII 564.
- Taa se Dyre.
- Taube se Due.
- *Thott, XVII 408; XVIII 566; XXIII 500; XXVIII 573; XXXII 605; XL 552.
- Tinhuus el. Skinkel, XXXIII 507.
- Tordenstjerne se Lystrup.
- *Treschow I, VI 420; XIV 491.
- *Treschow II, VI 426.
- *Trolle, VIII 411; X 542; XIV 497; XVIII 549; XXIII 490; XXVIII 567; XXXII 592; XL 550.
- Ulfeldt, XL 499.
- Ulfstand, XIII 428; XVIII 559; XXIII 495; XXVIII 571.
- Unger, XLIV, 83.
- Urne, XXI 463; XXIII 509; XXVIII 577; XXXII 607; XL 553.
- *Walkendorff i Danmark, XLV 129.
- Walstorp, XLV 143.
- Walter, XLV 149.
- *Walterstorff, XXVII 529; XXXII 614; XL 555.
- *Wedel, XXV 485; XXVI 529; XXVIII 585; XL 554.
- Wedenhusen se Bydelsbak af Torbernfeld.
- Venstermand, XLIV 89.
- Wibe, XLIV 99.
- Wibel von Wibelheim, XLIV, 101.
- Viffert se Skeel.
- de Wilster, XLV 153.
- *Vind, III 392; IV 484; VIII 479; X 533; XIV 486; XVIII 536; XXIII 483; XXVIII 564.
- Vispe se Due (Glob).
- Wonsfleth XLVI 285.
- Wormskiold, XLV 165.
- Zeuthen XLVI 299.

FORTEGNELSE

over

de i Aargang 1—46 optagne Portræter.

Titelbillederne er betegnede med en *; de i Parenthes anførte Tal henviser til Vejkommendes Plads i Stamtavlen. I Klamme er angivet, hvor Originalbillederne findes.

»Kloster« er forkortet til »Kl.«

- Adeler, Anna Beate**, født Rosenkrantz, † 1777, XXVIII (XXVII 402) [Dragsholm].
- Bertha, Baronesse, født Comtesse Moltke, † 1846, XXIX (XXIII 8) [Dragsholm].
- Caroline Rudolphine, født Schubarth, † 1798, XXX (XXIII 7) [Dragsholm].
- Christian Lente, Konferensraad, † 1767, XXI (XXIII 6) [Dragsholm].
- Conrad Wilhelm, Baron, Kammerherre, † 1785, XXIII (8) [Dragsholm].
- Cort Sivertsen, Generaladmiral, † 1692, XXI (XXIII 4) [Dragsholm, Kopi efter en paa Frederiksberg brændt Original].
- Frederik, Gehejmerraad, † 1766, XXVIII (XXIII 6) [Dragsholm].
- Frederik, Baron, Gehejmekonferensraad, † 1816, XXIX (XXIII 8) [Dragsholm].
- Frederik Christian, Gehejmerraad, † 1726, XXIII (6) [Dragsholm].
- Frederik Georg, Kammerherre; † 1810, XXXIII (XXIII 7) [Dragsholm].
- Henriette Margrethe, født von Lente, † 1703, XXI (232) XXIII [Dragsholm].
- Juliane Ernestine, født von Cicignon, † 1799, XXXIII (XXIII 7) [Dragsholm].
- Adeler, Susanne Elisabeth, Frederik Eiler Gieddes**, † 1685, XI (XXIII 4) [Wedellsborg].
- Ahlföldt, Bertha**, Lensgrevinde, født von Holstein, † 1735, XLVI (183) [Tranekjær].
- Burchard, Greve, til Eskilsmark m. m., † 1695, XLVI (52).
- Carl, Lensgreve, † 1722, XLVI (182) [Tranekjær, efter et Miniatur i K.].
- Claus von, til Bramstedt, Feltmarskal, † 1674, XLVI (117) [Gmunden].
- Ditlev von, til Haseldorf m. m., † 1686, XLVI (132) [Berlin].
- Frederik, Lensgreve, † 1686, XLVI (180) [Tranekjær].
- Frederik, Lensgreve, † 1708, XLVI (181) [Tranekjær].
- Frederik, Lensgreve, † 1773, XLVI (182).
- Frederik, Generallieutenant, † 1694, XLVI (171) [Tranekjær].
- Margrethe Dorothea, Rigsgrevinde, født Comtesse Rantzau-Breitenburg, † 1665, XLVI (180) [Tranekjær].
- Marie Elisabeth, Lensgrevinde, født Rigsgrevinde af Leiningen, † 1724, XLVI (181) [Frederiksberg].
- Marie Elisabeth, Lensgrevinde, født von Ahlföldt, † 1769, XLVI (183) [Tranekjær].

- Ahlefeldt**, Ulrikke Antoinette, Lensgrevinde, født Grevinde Danneskiold-Laurvig, † 1755, XLVI (182) [Tranekjær].
- A.-Laurvigen, Christian, Lensgreve, Generalmajor, † 1791, XLIV (72) [Tranekjær], XLVI (184).
- Christian Johan Frederik, Lensgreve, † 1856, XLVI (189) [Tranekjær].
- Christian Johan Frederik, Lensgreve, † 1917, IX*, XLVI (196).
- — Elias Carl Frederik, Greve, Kapt. og Batschef, † 18. April 1864, XLVI (191) [Foto].
- Elisabeth, Lensgrevinde, født Juel, til Stamhuset Lunds-
gaard og Bjørnemose, † 1803, XLVI (184) [Tranekjær].
- Frederik, Lensgreve, Generalltnt., † 1832, XLVI (186) [Tranekjær].
- — Frederik Ludvig Vilhelm, Lensgreve, † 1889, XLVI (192) [Tranekjær].
- Anna Catharine, Lensgrevinde, født Leth, † 1871, XLVI (186) [Vestergaard].
- — Johanne Ida Birgitte Augusta, Lensgrevinde, født Baronesse Wedell-Wedellsborg, Overhofmesterinde, XLVI (197) [Tranekjær].
- Marie Albertine Mathilde, Lensgrevinde, født Comtesse Schulin, † 1885, XLVI (192) [Tranekjær].
- — Julie Louise, Lensgrevinde, født Comtesse Wedell-Wedellsborg, † 1877, XLVI (189).
- — Louise Charlotte, Lensgrevinde, født Hedemann, † 1812, XLVI (186) [Tranekjær].
- A.-Laurvig, Frederik (Fritz) Ludvig Vilhelm, Lensgreve, XLVI* (202) [Foto].
- Anker**, Carsten Christian, Kammerherre, Oberst, XI*.
- Arenfeldt**, Axel, til Basnæs, † 1647, X (17) [Sæbygaard].
- Christian Ditlev Adolf, General, † 1833, X (27) [Gimle].
- Otte, til Knivholt, † 1702, X (23) [Sæbygaard].
- von Bardenfloth**, Carl Emil, Gehejmekonferensraad, † 1857, XXV (VIII 27) [K.].
- Sophie Amalie, født Rigs-
grevinde Schmettau, Gehejmekonferensraadinde, † 1893, XXV (VIII 27) [K.].
- Barnekow**, Christian, til Vidskøfle, † 1666, XXX (XXXII 47) [Vidskøfle Kirke].
- Baudissin**, Wolf Heinrich, General-
lieutenant, † 1646, XXVI (43) [München].
- Bauditz**, Catharina, født Gude, † 1712, XXVI (46), jfr. Fortalen S. XII [Holsten].
- Christian Ferdinand, IX*.
- Ferdinand Christian Fürchtegott, Generalmajor, Kammerherre, † 1849, XXVI (49) [K.].
- Peter Gustav, Oberst, † 1877, XXXII (XXVI 54) [Fotografi].
- Sophus Gustav, Professor, † 1915, XXXIV (XXVI 54) [Fotografi].
- Bechtolsheim**, Augusta Nicoline Louise Theodora v. Holten, † 1891, XXXVI [K.].
- Augusta Wilhelmine, Friherre-
inde, Generalinde, født Baronesse von Keller, † 1816, XXXVI [K.].
- Carl Eugen, Generalmajor, Friherre, † 1857, XXXVI [K.].
- Christiane Jacobine, Friherre-
inde, født Koch, Generalinde, † 1862, XXXVI [K.].
- Hans Eduard von Holten, Oberst, Kammerherre, † 1885, XXXVI [K.].
- Ludwig Friederich, Friherre, General-
lieutenant, † 1813, XXXVI [K.].

- Beck, Jacob**, til Gladsaxe, † 1625, XXXIX (III 54) [Ledreborg].
- **Jokum**, til Førsløv, † 1672 XXVIII (III 53) [Førsløv Kirke].
- **Jokum**, til Gladsaxe, † 1682, XXIV (III 54) [Børringe Kl.].
- **Lave**, til Førsløv, † 1607, XXVI (III 53) [Førsløv K.].
- **Lave Gustaf Friherre B.-Friis**, III*.
- **Joachim Christian Friherre B.-Friis** XL*.
- **Sivert**, † 1623, XIX (III 56) [Bosjö Kl.].
- von Berger, Johan** Chilian Just, Konferensraad, Livlæge, † 1791, XXXVI [Stik].
- Berner-Schilden-Holsten**, Gustav Alexander, Kammerherre, Ritmester, Baron, † 1889 XLI [Litografi].
- **Sophie Magdalene**, Baronesse, til Holstenshuus og det v. Schildenske jydsk Fideikommis, født Baronesse Holsten, † 1906, g. m. Baron G. A. B.-S.-H., XLI [Langesø].
- Berregaard, Frederik**, Gesandt, til Ørsløvkløster, † 1757, XXXVI [Kunstmuseet. Tocqué pinx].
- Bielke, Christian**, † 1642, XXII (IV 71) [Frederiksborg].
- **Hr. Henrik**, † 1683, XV (IV 67) [Rosenholm].
- **Jens**, til Østraat, Norges Riges Kansler, † 1659, XXII, jfr. Fortalen S. XII (IV 66) [Frederiksborg].
- **Hr. Jørgen**, til Hovindsholm, Gehejmerraad, Generallieutenant, † 1696, XXII (IV 71) [Frederiksborg].
- **Hr. Ove**, til Østraat, Norges Riges Kansler, Gehejmerraad, † 1674, XXII (IV 66) [Frederiksborg].
- Bildt, Karen**, Axel Movats, † 1663, XXII (IV 75) [Rosenholm].
- Bille, Hr. Anders**, til Rosendal, † 1633, XV (VII 88) [Rosen-dal].
- **Hr. Anders**, † 1657, VII (92) [Gaunø].
- **Axel** til Stenalt, † 1739, VIII (VII 75) [Hvedholm].
- **Beate**, Otte Brahes, † 1605, XII (V 104, VII 87) [Knudstrup].
- **Birgitte**, Jens Torbernsen Rosensparres, † 1553, XXIX (VII 64) [Bosjö Kl.].
- **Birgitte Kirstine**, Adam Ernst Pentz's, † 1703, XIII (VII 79) [Odense Kl.].
- **Birthe Susanne Sybille** Grevinde B.-Brahe, født Comtesse Schaffalitzky de Muckadell, † 1876, XVII (VII 95) [Hvedholm].
- **Camilla Sophie** Baronesse B.-Brahe, født af Harmens, † 1890, XVII (VII 96) [Egeskov].
- **Christian Høyer**, Gehejmekonferensraad, † 1853, XX (VII 104) [K.].
- **Hr. Claus**, † 1558, VII (86) [Gaunø].
- **Edele Sophie**, Etatsr. Johan Schönbachs, † 1706, XXXVI [Ubby Kirke].
- **Eiler**, † 1649, VII (91) [Hvedholm].
- **Eleonore Sophie** Grevinde B.-Brahe, født Comtesse Rantzau, † 1800, XVII (VII 94) [Hvedholm].
- **Erik Carl** Baron B.-Brahe til Bjørnemose, † 1868, XXVIII (VII 97) [Hvedholm].
- **Frands**, † 1663, XVIII (VII 70) [Horne Kirke].
- **Frantz Preben** Baron B.-Brahe, Kammerherre, † 1882, XVII (VII 96) [Egeskov].
- **Frederik Henrik** Baron B.-Brahe, † 1872, XVII (VII 96) [Egeskov].

- Bille**, Frederik Siegfred Baron B.-Brahe, Gehejmekonferensraad, † 1871, XVIII (VII 95) [Egeskov].
- Frederikke Vilhelmine Charlotte, født Bornemann, † 1851, XI (VII 100, X 85) [K.].
 - Hedvig Charlotte Amalie Baronesse B.-Brahe, født Baronesse Schaffalitzky de Muckadell, † 1909, XXVIII (VII 97) [Hvedholm].
 - Henrik B.-Brahe, Gehejmekonferensraad, † 1789, VII (76) [Hvedholm].
 - Henrik Greve B.-Brahe, Gehejmekonferensraad, † 1875 XXIX (VII 96) [Hvedholm].
 - Henrikke Sophie, Henrik Brahes, † 1731, IX (V 107, VII 77) [Hvedholm].
 - Ida Marie, født Comtesse Bille-Brahe, † 1902, XX (VII 97) [Fotografi].
 - Jeromia Catharina Grevinde B.-Brahe, født Baronesse Selby, † 1848, XXIX (V 360) [Hvedholm].
 - Johan Christian Baron B.-Brahe, Gehejmekonferensraad, † 1899, XVII*.
 - Johanne Caroline Vilhelmine Grevinde B.-Brahe, født Falbe, † 1823, XVII (VII 94) [Hvedholm].
 - Karen, Hr. Falk Gøyes, † 1670, XIII (157, VII 91) [Odense Kl.].
 - Kirstine, Hr. Otte Skeels, † 1704 XV (VII 89) [Ryegaard].
 - Knud, † 1684, VIII (VII 75) [Hvedholm].
 - Lage, † 1679, XII (VII 81) [Dybæk].
 - Lisbet, Sivert Beck's, † 1658, XIX (III 56, VII 87) [Bosjø Kl.].
 - Lisbet, Holger Pax's, † 1723, XV (VII 75) [Gaunø].
 - Louise Frederikke Gustava Grevinde B.-Brahe, født Hochschild, † 1810, XXIX (VII 96) [Hvedholm].
- Bille**, Maren, Hr. Iver Axelsen Thott's, XIX (VII 64, XVII 428) [Gaunø].
- Maria Caroline Vilhelmine Bannesse B.-Brahe, født Comtesse Moltke af Bregentved, † 1889, XVIII (VII 96) [Fotografi].
 - Marie Sophie Frederikke Caroline Baronesse B.-Brahe, født Bülow, † 1869, XVIII (VII 96) [Egeskov].
 - Marquard, † 1631, VII (91) [Hvedholm].
 - Peder, † 1586, XIX og XXIX (VII 86) [Bosjø Kl.].
 - Preben Greve B.-Brahe, Gehejmekonferensraad, † 1857, XVII (VII 94) [Hvedholm].
 - Preben Charles Greve B.-Brahe-Selby, XX*.
 - Sophie, Jakob Seefelds, † 1608, XXXII (VII 84) [Visborg Kirke].
 - Sophie Dorothea, Baronesse Juel af Rysensteen, † 1775, XIV (VII 79, 272) [K.].
- Bille**, Steen Andersen, † 1833, VII (100) og XI [K.].
- Torbern, udvalgt Erkebisp i Lund, † 1552, XX (VII 64) [Lund Domkirke].
- Blaa**, Barbara Eriksdatter, Otte Clausen Huitfeldts, XX (V 85) [Saxkøbing Kirke].
- Blixen Finecke**, Vilhelm Carl Anna Otto Gunnar Axel Baron B. F., Kammerherre, XLIII*.
- Bønde**, Magdalene Karlsdatter, Hr. Iver Axelsen Thotts, † 1495, XVII (428) [Gaunø].
- Bornemann**, Anker Vilhelm Frederik, Gehejmekonferensraad, † 1854, X (81) [K.].
- Cosmos, † 1612, X (78) [K.].
 - Cosmos, Højesteretsassessor, † 1692, X (79) [K.].
 - Cosmos, Major, † 1819, X (83) [K.].

- Bornemann, Cosmus, Kammerherre, † 1877, X (82) [K.].**
 — Harriet, født Parsons, † 1868, X (81) [K.].
 — Henrik, Biskop, † 1710, X (87) [K.].
 — Hieronymus, Etatsraad, † 1720, X (88) [K.].
 — Ingeborg Marie, født Hansen, † 1753, X (80) [K.].
 — Johan Adolf, Mag., † 1693, X (86) [K.].
 — Margrethe, født von der Meden, † 1612, X (78) [K.].
 — Mette Dorothea, født Randalph, † 1729, X (80) [K.].
 — Ole, Biskop, † 1747, X (80) [K.].
 — Ole, til Hagedstedgaard, † 1725, X (87) [K.].
 — Philip Julius, † 1652, X (78) [K.].
 — Philip Julius, Kammerherre, † 1883, X (84) [K.].
 — Thalia, født Storm, † 1779, X (80) [K.].
 — Vilhelm, Konferensraad, † 1801, X (80) [K.].
 — Vilhelmine Constance, født Walterstorff, † 1881, X (82) [K.].
- Brahe, Anne, † 1715, X (V 107) [Hvedholm].**
 — Anne Elisabeth, † 1789, IX (V 108) [Hvedholm].
 — Axel, † 1816, XI, XII (V 109) [Gaunø, Knudstrup].
 — Birgitte, Hr. Frederik Reedtz's, † 1827, XVI (V 109, XI 317) [Gaunø].
 — Birgitte, Henrik Gøyes, † 1619, XIII (156, V 109) [Hvedholm].
 — Else, Henrik Rammels, † 1619, XVI (V 114) [Gaunø].
 — Henrik, til Vidskøfle, † 1587, XXX (V 114) [Vidskøfle].
 — Henrik, † 1726, IX (V 107) [Hvedholm].
 — Jørgen, † 1801, XII (V 111) [Knudstrup].
- Brahe, Hr. Jørgen, † 1661, IX (V 108) [Hvedholm].**
 — Jørgen, til Hvedholm, Etatsraad, † 1716, X (V 107) [Hvedholm].
 — Jørgen, † 1736, IX (V 108) [Hvedholm].
 — Karen, til Østrupgaard, † 1736, X (V 107) [Hvedholm].
 — Kirsten, † 1666, XII (V 111) [Knudstrup].
 — Knud, † 1615, XII (V 112) [Knudstrup].
 — Hr. Lave, til Krogholm, † 1587, XVII (V 101) [Lund Domkirke].
 — Lisbet, Henrik Gyldenstiernes, † 1563, XII (V 109) [Knudstrup].
 — Manderup, til Torbenfeld, † 1666, XIV (V 113) [K.].
 — Maren Ottesdatter, XII [Knudstrup].
 — Margrethe, Christen Skeels, † 1614, XII, XVI (V 111, XVIII 415) [Knudstrup, Gaunø].
 — Mette, Otte Marsvins, † 1641, XII (V 113) [Dybæk].
 — Otte, † 1671, XII (V 104) [Knudstrup].
 — Ove, † 1587, XI (V 121) [Gaunø].
 — Preben, † 1708, IX (V 107) [Hvedholm].
 — Preben, † 1786, IX (V 108) [Hvedholm].
 — Sophie, Otte Thotts, † 1643, XII, XVI (V 112, XVIII 432) [Knudstrup, Gaunø].
 — Sophie, Holger Rosenkrantz', † 1646, XII og XXVII (V 109) [Odense Kl. og Hornslet Kirke].
 — Sophie, Hr. Jørgen Lunges, † 1659, XXIV (V 108) [Ryegaard].
 — Sophie, Hr. Knud Thott's, † 1671, XIX (V 107, XVII 434) [Gaunø].
 — Sophie, † 1775, IX (V 108) [Hvedholm].

- Brahe**, Steen, † 1620, IX, XII (V 105) [Hvedholm, Knudstrup].
 — Steen, † 1677, XI (V 107) [Hvedholm].
 — Susanne, Etatsraadinde Hein, † 1760, IX (V 108) [Hvedholm].
 — Tyge, † 1601, XII (V 104) [Hvedholm].
 — Tyge, † 1640, XI (V 110) [Hvedholm].
- Braide**, Margrethe, Poul Huitfeldts, XXI (VI 84) [Halmstad Kirke].
- van Brionen**, Ida Charlotte Nicolette Baronesse, født Baronesse Selby, † 1845, XXIII (V 360) [Hvedholm].
 — Willem Derk Marie Baron, Kammerherre, † 1863, XXIII (V 360) [Hvedholm].
- Brockdorff**, Benedicte Margrethe, Grevinde Reventlow, † 1739, X (390) [Brahettrolleborg].
- Brockenhuus**, Anna Ernestine, født Comtesse Schack, † 1805, XIV (101) [Giesegaard].
 — Berte, født Comtesse Scheel, † 1787, XIV (101, XVIII 438) [Giesegaard].
 — Elisabeth, født Comtesse Holstein af Ledreborg, † 1786, XIV (II 197, XIV 100) [Giesegaard].
 — Henrik Adam, Gehejmekonferensraad, † 1803, XIV (100) [Giesegaard].
 — Johan Ludvig, Overhofmester, † 1830, XIV (101) [Giesegaard].
 — Knud Bille Ludvig Anthon Greve B.-Schack, Kammerherre, † 1892, XIV (101) [Giesegaard].
 — Ludvig Frederik Henrik Greve B.-Schack, Kammerherre, XIV (102)*.
 — Susanne, Marqvard Billes, † 1606, X (VII 91, XIV 88) [Hvedholm].
- Brockenhuus**, Frands Axel Vilhelm Greve B.-Schack, Kammerherre XLII*.
- Brok**, Birgitte, Tyge Brahes, † 1639, XI (V 110, VI 107) [Hvedholm].
 — Esge, til Estrup, Rigsraad, † 1625, XIV (VI 106) [Gaunø].
 — Jytte, Hr. Jørgen Skeels, † 1640, XXVI (VI 189) [Gl. Estrup].
 — Margrethe, † 1615, XXVI (VI 189) [Gl. Estrup].
- Brysko**, Anton, til Langesø, Rigskansler, † 1566, XXII (VI 172) [Frederiksborg].
- Bülöw**, Frantz Christoph, General, † 1844, XXIII (V 361) [Hvedholm].
 — Sophie Eleonore, født Baronesse Selby, Generalinde, † 1842, XXIII (V 361) [Hvedholm].
- Carlson**, Christen Rasmussen, til Gl. Kjøgegaard, † 1818, XLV (4).
 — Clara Sophie, født Comtesse Krag-Juel-Vind-Frijs, † 1852, XLV (5).
 — Else Margrethe, født Nyhuus, † 1857, XLV (4).
 — Emmy, til Stamhuset Gl. Kjøgegaard, † 1912, XLV (8).
 — Hans Rasmussen, til Stamhuset Gl. Kjøgegaard, † 1887, XLV (5).
- Castenskiöld**, Holten Frederik, Generalmajor, XXXIX*.
- Castenskiöld**, Ludvig, Gehejmekonferensraad, XVIII*.
- Charisius**, Peder, † 1683, VII (160) [Gaunø].
- Daa**, Hr. Claus, † 1641, VII (175) [Herlufmagle Kirke].
- Danneskiöld-Samso**, Aage Conrad, Lensgreve, XLVI* (233) [Foto].
 — Anna Louise Amalie Øllegaard, Lensgrevinde, født Zytphen, † 1903, XXI, XLVI (227) [Dragsholm, Gisselfeld Kl.].

- Dannekiold-Samsøe**, Christian, Lensgreve, † 1728, XLVI (218) [Gisselfeld Kl.].
- Christian August Frederik Sophus Charles George Ernest, Greve, † 1908, XLVI (229) [Foto.].
 - Christian Conrad Sophus, Lensgreve, † 1823, XLVI (224) [Gisselfeld Kl.].
 - Christian Conrad Sophus, Lensgreve, † 1886, XLVI (226) [Gisselfeld Kl.].
 - Christian Conrad Sophus, Greve, † 1908, XLVI (230) [Foto.].
 - Christian Frederik, Lensgreve, † 1914, X*, XLVI (229) [Gisselfeld Kl.].
 - Christian Sophus, Greve, † 1876, XLVI (231).
 - Christine Catharine, Lensgrevinde, født von Holstein, † 1795, XLVI (219) [Gisselfeld Kl.].
 - Conradine Christine, Lensgrevinde, født Comtesse Frijs-Frijsenborg, † 1723, XLVI (219) [Gisselfeld Kl.].
 - Elisabeth, Lensgrevinde, født Lady Brudenell-Bruce, † 1847, XLVI (227) [Gisselfeld Kl.].
 - Emilie Henriette Dagmar, Lensgrevinde, født Comtesse Krag-Juel-Vind-Frijs, † 1897, XLVI (229) [Gisselfeld Kl.].
 - Frederik, Greve, General-Admiral-Lieutenant, † 1770, XLVI (219) [Gisselfeld Kl.].
 - Frederik Christian, Lensgreve, Generalpostdirektør, † 1778, XLVI (221) [Gisselfeld Kl.].
 - Frederik Christian, Lensgreve, † 1869, XLVI (226) [Gisselfeld Kl.].
 - Frederik Vilhelm Steen, Greve, † 1895, XLVI (230) [Foto.].
 - Frederikke Louise, Lensgrevinde, født von Kleist, † 1814, XLVI (222) [Gisselfeld Kl.].
 - Johanne Henriette Valentine, Lensgrevinde, født Kaas, †

1843, XLVI (225) [Gisselfeld Kl.].

- Dannekiold-Samsøe**, Nicoline, Lensgrevinde, født Rosenkrantz, † 1771, XLVI (222) [Gisselfeld Kl.].
- Otto Ludvig August Balthazar, Greve, † 1896, XLVI (231) [Foto.].
 - Magnus Otto Sophus, Greve, Generalpostdirektør, † 1894, VII*, XLVI (227) [Nordfeld].
- Due**, Manderup, † 1710, VIII (142) [Kobberstik].
- Dyre**, Hans, † 1655, VIII (160) [Sæbygaard].
- von Ellbrecht**, Anton Günter, Generalmajor, † 1760, XXXI (132) [Baunebjerggd.].
- Anton Günter, Kontreadmiral, 1819, XXXI (133) [Baunebjerggd.].
 - Anton Günter, Kommandør, † 1857, XXXI (133) [Baunebjerggd.].
 - Carl Heinrich, Oberst, † 1789, XXXI (136) [Baunebjerggd.].
 - Carl Ludvig, Orlogskaptajn, † 1869, XXXI (134) [Baunebjerggd.].
 - Christian Conrad, Oberst, † 1791, XXXI (131) [Baunebjerggd.].
 - Christiane Ulrica Lucretia, født Nissen, † 1803, XXXI (133) [Baunebjerggd.].
 - Eberhard, Ritmester, † 1912, XXXI (134) [Baunebjerggd.].
- Estrup**, Regitze, født Baronesse Holsten, † 1896, g. m. Konseilspræsident J. B. S. Estrup, XLI [Langesø].
- Fabritius**, Michael, † 1746 XXXVII (466).
- Tøngnagel, Conrad Alexander, † 1805, XXXVII (467).
- Falkenkiold**, Arnoldus, til Sæbygaard, † 1819, XLVI (244) [Broholm].

- Falkenskiold**, Sophus, Ltnt. i Marinen, Godsinspektør, † 1910, XLVI (246) [Foto.].
- Folsach**, Anna Elisabeth, f. Gyberg, † 1739, XXXVII (474).
— Frederik Jørgen Pultz, Hofjægermester, † 1889, XXXVII (476).
— Hans, Etatsraad, † 1758, XXXVII (474).
— Hans Frederik Johannes Peter, Hofjægermester, † 1901, XXXVII (476).
— Helene Elisabeth, g. m. Justitsraad Lange, † 1844, XXXVII (475).
— Henriette Vilhelmine, født Ingerslev, † 1913, XXXVII (476).
— Johannes, Hofjægermester, † 1878, XXXVII (478).
— Marie Elisabeth, født Folsach, † 1919, XXXVII (476).
- Friis**, Hr. Christian, til Kragerup, Kongens Kansler, † 1639, XXV (III 135) [Kobberstik].
— Else, Jokum Becks, † 1696, XXIV (III 135) [Børringe Kl.].
— Hans, til Hevringholm, † 1697, XXVII (III 137) [Hørning Kirke].
— Johan, til Hesselager, † 1670, XX (III 123) [Frederiksborg].
— Lisbet, Jacob Huitfeldts, † 1631, XX (III 126) [Saxkøbing Kirke].
- Gabel**, Christian Carl, Gehejmeraad, Stiftamtmand, Admiral, † 1748, XIV (X 142) [Giesegaard].
— Christian Carl, Gehejmeraad, † 1800, X (143) [Rosenholm].
— Christoffer, † 1673, X (141) [K.].
— Frederik Vilhelm, Etatsraad, † 1732, X (143) [Rosenholm].
— Valdemar, † 1727, X (144) [Bregentved].
- Gersdorff**, Sophie Amalie, Jens Rodsteens, † 1706, XXVIII 395) [Rodsteenseje].
- Giedde**, Frederik Eiler, † 1717, XI (130) [Wedellsborg].
— Hr. Ove, † 1680, XI (124) [Rosenborg].
- Griffenfeld**, Peder Schumacher, Greve, Storkansler, † 1699, XXXIX, 468 [K.].
- Grubbe**, Agate, Lave Becks, † 1623, XXVI (XII 169) [Førslev Kirke].
— Carl Rudolf August Albert Grube, † 1900, XXII (XII 172) [Fotografi].
— Christian, til Lystrup, XX (XII 166) [Kongsted Kirke].
— Corfitz, † 1592, XIX og XXIX (XII 159) [Bosjø Kl.].
— Eiler til Lystrup, Rigskansler, † 1685, XXIII (XII 165) [Kongsted Kirke].
— Else, Jokum Becks, † 1631, XXIV (XII 165) [Børringe Kl.].
— Jesper, † 1622, XII (160) [Landet Kirke].
— Laurids, † 1639, XII (161) [Gammelgaard].
— Mathilde Louise Leopoldine Grube, født von Caanitz, † 1879, XXIX (XII 172) [Fotografi].
— Peder, † 1614, XII (169) [Landet Kirke].
— Peder, til Lystrup, XX (XII 166) [Kongsted Kirke].
— Regitze, Hans Ulrik Gyldenløves, † 1689, XVIII (XII 167) [Vernø Kl.].
— Regitze, Alexander Rabe von Papenheims, † 1639, XXV (XII 166) [Ørslev Kirke].
— Sivert til Lystrup, † 1659, XXI (XII 169) [Kongsted Kirke].
- Grubbe**, Sivert, † 1636, XII (165) [Rosenborg].
- Gyldenløve**, Christian, Greve af Samsø, † 1703, XLVI (216) [Gisselfeld Kl.].
— Hans Ulrik, til Vindinge, † 1645, XVIII (XII 167) [Vernø Kl.].

- Gyldenløve**, Ulrik Christian, Greve af Samsøe, † 1719, XLVI (217) [Gissselfeld Kl.].
- Gyldensteen**, Jean Henri Huguetan, Greve, Gehejmekonferensraad, † 1749, XXXIX (478). [Gyldensteen].
- Gyldenstiærne**, Anne, Hr. Jørgen Brahes, † 1677, IX (V 106) [Hvedholm].
- Anne, Hr. Oluf Stigsens, † 1546, XLIII (17) [Ringsted Kirke].
 - Christian, til Stjernholm, † 1617, XXIX (441) [Roskilde Domkirke].
 - Jytte, Christian Grubbes, † 1642, XX (XII 166) [Kongsted Kirke].
 - Karen, til Aunsbjerg, Jørgen Marsvins, † 1589, XXII (XXI 277) [Rosenholm].
 - Mette, Knud Billes, † 1713, VIII (VII 75) [Hvedholm].
 - Niels, til Bjørnsholm, f. 1558, XXIII (XII 165) [Kongsted Kirke].
 - Predbjørn, til Vosborg, Rigsraad, † 1616, XIV (191) [Hvedholm].
- Gøye**, Albrecht, til Krenkerup, † 1558, XXII (XIII 152) [Frederiksborg].
- Anne, † 1681, XIII (159) [Hvedholm].
 - Birgitte, Hr. Herluf Trolles, † 1574, XIII (153, VIII 417) [Odense Kl.].
 - Charlotte Amalie, Grevinde Rantzau, † 1724, XIII (158) [Gaunø].
 - Christoffer, † 1684, XIII (153) [Gaunø].
 - Hr. Falk, † 1653, XIII (157, VII 91) [Odense Kl.].
 - Elline til Clausholm, Hr. Mourids Olsens, † 1563, XLIII (XIII 152) [Ringsted Kirke].
 - Henrik, † 1611, XIII (156, V 109) [Hvedholm].

- Gøye**, Ide, † Otte Rosenkrantz', † 1563, XIII (155) [Gaunø].
- Marcus, Gehejmerraad, † 1698, XIII (158) [Hvedholm].
 - Mette, Axel Brahes, † 1584 XI (V 109, XIII 155) [Gaunø]
 - Otte, † 1642, XIII (159).
 - Susanne, Preben Brahes, † 1683, IX (V 107, XIII 157) [Hvedholm].
- Hahn**, Sophie Amalie, Grevinde Reventlow, † 1722, X (389) [Brahetrolleborg].
- Hardenberg**, Anne, Oluf Mouridsens, † 1589, X (275, XIV 188) [Hvedholm].
- Edel, Frands Billes, † 1581, XIV (VII 71, XIV 189) [Hvedholm].
 - Eiler, til Vedtofte, Rigshofmester, † 1565, XIV (190) [Gaunø].
 - Helvig, Erik Rosenkrantz', † 1599, XIV (189) [Gaunø].
 - Mette, Predbjørn Gyldenstiærnes, † 1629, XIV (191) [Hvedholm].
- Hedemann**, Anton Rudolph, Kontreadmiral, † 1897, XV (171) [Fotograf].
- Hans Christopher Georg Friedrich, Generallieutenant, † 1859, XV (173) [K.].
 - Johann Christoph Georg, Landraad, † 1782, XV (182) [Gotha].
 - Marius Sophus Frederik, Generalmajor, XV (176*).
- Hegermann-Lindencrone**, Johan Henrik, Gehejmekonferensraad XXXVI.
- de Hofman**, Hans Dreyer, Konferensraad, † 1793, XXXIX (498).
- Tycho, Hofretsassessor, † 1754, XXXIX (498).
- Holck**, Anne, Vincens Steensens, † 1660, XX XVII (501) [Steensgaard].
- Kirsten, Steen Brahes, † 1599, IX (V 105) [Hvedholm].

- von Holok**, Bolette Henriette Margrethe, født Lund, † 1846 (malet af F. C. Gröger), XLII (460) [Holte].
- Carl Christian, Kommandør, † 1816 (malet af F. C. Gröger), XLII (459) [Holte].
 - Carl Philip, Oberst, † 1798, XLII (459) [K.].
 - Friderich Carl Ferdinand, Oberst, † 1836 (malet af J. Juel), XLII (460) [K.].
 - Lovise, Sophia, født v. Leben, † 1789, XLII (459) [K.].
- von Holstein-Rathlou**, Christian Frederik Emil, Hofjægermester, til Rathlousdal, † 1919 XXXVII.
- Holsten**, Adam Christopher, Baron, til Holstenshuus, Gehejmerraad, Amtmand, † 1801, XLI [Langesø].
- Adelheid Benedicte, Baronesse, født Rantzau, † 1794, XLI [Sannarp].
 - Adolph Hans, til Gjelskov og Langesø, † 1894, XLI [Langesø].
 - Birthe Kirstine Juel, født Reedtz, † 1790, XLI.
 - Christian Adolph, til Findstrup, Oberst, † 1710, XLI [Holstenshuus].
 - Ditlev, Baron, til Holstenshuus, Kammerherre, † 1825, XLI [Holstenshuus].
 - Ditlev Cai, Baron, Generalmajor, † 1834, XLI [Sannarp].
 - Emil, Baron, Secondlieutenant, † 1828, XLI [Langesø].
 - Elisabeth Sophie, født Knuth, † 1742, XLI [Holstenshuus].
 - Erik Skeel, til Gjelskov og Arreskov, † 1772, XLI [Arreskov].
 - Frederik, til Søbysøgaard, Hofmarskal, † 1752, XLI [Langesø].
 - Frederik Christian, Baron, Gehejmekonferensraad, Stift-

amtmand, † 1886, XLI [Falsters Minder, Nykøbing. F.].

- Holsten**, Godske Ditlev, til Langesø og Holstenshuus, Oberst, † 1745, XLI [Holstenshuus].
- Hans, Baron, til Holstenshuus, Admiral, † 1849, XLI [Holstenshuus].
 - Ide, født Rathlou, † 1700, XLI [Langesø].
 - Ide, til Arreskov og Bjørnemose, født Skeel, † 1749, XLI [Arreskov].
 - Magdalene, Baronesse, født Friccius von Schilden, † 1846, XLI [Langesø].
 - Magdalene Lucie, Baronesse, † 1794, XLI [Langesø].
 - Regitze Sophie, Baronesse, født Kaas, † 1841, XLI [Holstenshuus].
 - Sophie Dorothea Magdalene, Baronesse, født Rantzau, † 1836, XLI [Langesø].
 - Sophie Hedvig, født Finecke, † 1760, XLI [Arreskov].
 - Wulff Siegfried, til Gjelskov, Major, † 1713, XLI [Arreskov].
- Holsten-Charisius**, Adam Christopher, Baron, til Holstenshuus, Gehejmekonferensraad, † 1879, XLI [Langesø].
- Holsten-Lehn**, Pauline, Baronesse til Lehn, født Baronesse Rantzau-Lehn, † 1860, XLI [Hvidkilde].
- Holsten-Lehn-Charisius**, Frederik Christian, Baron, Gehejmekonferensraad, † 1888, XLI [Langesø].
- Multfoldt**, Arild, Rigskansler, † 1609, XVIII (IV 218) [Trondhjem].
- Arild Christopher, Ministerresident, † 1891, XIX (IV 229) [Trondhjem].
 - Christian Charlot Amalia, Oberstlieutenant, † 1746, XXI (IV 224) [K.].

- Huitfeldt**, Christopher Christian, Major, † 1759, XVII (IV 230) [Trondhjem].
- Hanne Louise Charlotte, født Huitfeldt, † 1876, XIX (IV 226) [Oslo].
 - Hartvig, General, † 1748, XV (IV 231) [Clausholm].
 - Henrik Jørgen, Generallieutenant, † 1751, XIII (IV 224) [Trondhjem].
 - Henrik Jørgen H.-Kaas, Rigsarkivar, XVI*.
 - Iver, Kommandør, † 1710, XIV (IV 222) [Trondhjem].
 - Jakob, til Berritsgaard, † 1583, XX (IV 218) [Saxkøbing Kirke].
 - Mathias Vilhelm, Gehejmeraad, † 1803, XVI (IV 231) [Norge].
 - Otte Clausen til Berritsgaard, XX (IV 217) [Saxkøbing Kirke].
 - Poul, til Snedstrup, † 1592, XXI (IV 222) [Halmstad K.].
 - Sophie Amalie, født Moltke, † 1755, XVIII (IV 225) [Trondhjem].
 - Tønne, Oberst, † 1677, XIV (IV 222) [Trondhjem].
 - Valentin Vilhelm Hartvig, Generalmajor, † 1792, XVII (IV 225) [Trondhjem].
- von Muth**, Carl Wilhelm, Kaptein, † 1818, XXXVI [K.].
- Heinrich Wilhelm, Statsminister, General, † 1808, XXXVI [K.].
- Høeg**, Just, til Gjorslev, Gehejmeraad, † 1694, XX (II 41) [Gauvø].
- Jytte, Niels Krags, † 1659, XXIV (II 41) [Rosenholm].
- von Irgens-Bergh**, Mathias Friis, Kammerherre, † 1828, XXXIV (219) [K.].
- Mathilde Therese, født Holsten, Kammerherreinde, † 1861, XXXIV (219) [K.].
- Juel**, Amalie Christiane, født von Krogh, † 1868 XLIV (55) [Juelsberg].
- Amalie Christiane, født Raben, † 1803, XLIV (49) [Juelsberg].
 - Anne Skram, Jens Juels til Alsted, † 1581, XLIV (17) [Aarhus Domkirke].
 - Anna Margrethe, Carl Juels, † 1761, XLIV (44) [Hverringe. Pilo].
 - Carl, Geheimekonferensraad, Overhofmester, † 1767, XLIV (44) [Hverringe. Pilo].
 - Charlotte, født von Rumohr, † 1817, XLIV (47) [Valdemars Slot].
 - Elisabeth Knuth, Knud Juels, † 1738, XLIV (37) [Leitzen].
 - Elisabeth Juel, Greve Christian Ahlefeldt Laurvigens † 1803, XLIV (48) [Tranekjær].
 - Erik, til Hundsbæk etc., Rigsraad, † 1657, XLIV (27) [Gauvø].
 - Frederik, Kamhr., Generallieutenant, † 1827, XLIV (47) [Valdemars Slot. Jens Juel].
 - Frederik, Kammerherre, Oberst, † 1928, XLVI (XLIV 58) [Fotografi].
 - Gregers, Generallieutenant, † 1731, XLIV (41) [Hverringe].
 - Gregers Christian, Gehejmeraad, Kammerherre, † 1776, XLIV (49) [Juelsberg].
 - Hans, Kammerherre, Major † 1875, XLIV (55) [Juelsberg].
 - Hans Rudolph, Kammerherre, Oberst, † 1857, XLIV (52) [Hverringe].
 - Hans Rudolf, Kammerherre, † 1923, XLIV (62) [Fotografi].
 - Helvig Eleonora Baronesse, Baron Frederik Krags, † 1885, XLIV (38) [Halsted Kl.].
 - Herman, til Aabjerg, † 1607, XLIV (24) [Gauvø].

- Juel**, Ida Lange Hansdatter, Jens Juels til Kieldgaard, † 1649, XLIV (28) [Gaunø].
- Ingeborg Hartvigsdatter, Manderup Parsbergs, † 1616, XLIV (18) [Aarhus Domkirke].
- Jens, til Alsted, † 1563, XLIV, (17) [Aarhus Domkirke].
- Jens, til Kieldgaard, Rigsraad, † 1634 XLIV (28) [Gaunø].
- Jens, Baron til Juelling, Geheimeraad, Gen.-Adm., † 1700, XLIV (32) [Kobberstik].
- Just, Viceadmiral, Gesandt, † 1715, XLIV (39) [Kobberstik].
- Knud, Etatsraad, Amtmand, † 1709, XLIV (37) [Valdemars Slot].
- Maren Jensdatter, Herman Juels, levede 1610, XLIV (24) [Gaunø].
- Maren, født Berg, † 1850, XLIV (52) [Hverringe].
- Margrethe Ulfeldt, Hrr. Niels Juels, † 1703, XLIV (32) [Roskilde Kl.].
- Marie, født Baronesse Wedell-Wedellsborg, † 1906, XLIV (59) [Hverringe].
- Hrr Niels, Gehejmeraad, Gen.-Adm.-Lt., † 1697, XLIV (31) [Frederiksborg, A. Wachter].
- Niels, til Meilgaard, Kammerherre, XLIV* (63).
- Niels Rudolph, til Stamhuset Hverringe, Kammerherre, † 1878, XLIV (59) [Fotografi].
- Peder, Gesandt, Rentemester, † 1666, XLIV (30) [Kobberstik].
- Sophie Sehested, Hrr Erik Juels, † 1658, XLIV (27) [Gaunø].
- Vibeke, Gregers Juels, † 1735, XLIV (38) [Hverringe].
- Juel-Brookdorff**, Augusta, Baronesse, født Utke, † 1879 XLIV (53) [Valdemars Slot. Otto Bache].
- Juel-Brookdorff**, Carl, Baron, til Baroniet Scheelenborg. og Stamhuset Thorseng, Kammerherre, Ritmester, † 1869, XLIV (50) [Valdemars Slot].
- Carl, Baron, til Baroniet Scheelenborg og Stamhuset Thorseng, Kammerherre, Ritmester, † 1900, XLIV (57) [Fotografi].
- Fritz, Baron, til Baroniet Scheelenborg og Stamhuset Thorseng, Kammerherre, † 1876, XLIV (63) [Valdemars Slot. Otto Bache].
- Fritz, Baron, til Baroniet Scheelenborg og Stamhuset Thorseng, Hofjægermester, Lieutenant, † 1912, XLIV (60) [Fotografi].
- Sophie Frederikke, Baronesse, født Baronesse Stieglitz Brockdorff, † 1874, XLIV (50) [Valdemars Slot].
- Juel**, Carl Adolph Juel, Baron af Rysensteen, Kammerherre, † 1884, XXXI (VII 273) [Nibe].
- Niels Juel, Baron af Rysensteen, Kammerherre, † 1889, XXX (VII 274) [Nibe].
- Otte Henrik Juel, Baron af Rysensteen, † 1769, XIV (VII 79, 272) [K.].
- Ove, † 1686, VII (270) [Kobberstik].
- Philippine Magdalene Juel, Baronesse af Rysensteen, født Kjær, † 1876, XXXII (XII 274) [K.].
- Juel-Sehestedt**, Emilie, født Baronesse Holsten, † 1882, XLI [Langesø].
- Kaarlund**, Hans Vilhelm, Professor, † 1886, XXV (225) [Fotografi].
- Jacob Carl, Oberst, † 1831, XXV (225) [K.].
- Kaas**, Adelheid Marie, født Hedemann, Kammerherreinde, † 1884, XXXIV (XV 182) [K.].

- Kaas, Ahasverus**, Guldsmedeme-
ster, † 1859, XXXIV (272)
[Nordre Huseby].
- Birgitte Christine, General-
lieutenant Henrik Jørgen Huit-
feldts, † 1781, XIII (1V 225)
[Trondhjem].
 - Carl Herman Selim Mun-
the-, Oberstlieutenant, † 1886,
XXXIV (272) [Oslo].
 - Christian Banner, til Hjort-
holm, Generalmajor, † 1758,
XXXIV (235) [Nedergaard].
 - Edele Sophie, født Kaas, til
Nedergaard, Admiralinde, †
1800, XXXIV (XVI 213)
[Nedergaard].
 - Frederik Christian, Admiral,
† 1804, XXXIV (239) [Smst.].
 - Frederik Julius, Gehejmestats-
minister, † 1827, XXXIV
(243) [Vestre Aker].
 - Gebhart Valentin, til Stamhu-
set Nedergaard, Kammerherre,
† 1911, XXXIV (268) [K.].
 - Hans, Lieutenant, † 1748,
XXXIV (262) [Vestre Aker].
 - Hans Munthe-, Købmand, †
1905, XXXIV (275) [Nordre
Huseby].
 - Hartvig Christian Formann
Munthe-, Brigadeintendant, †
1884, XXXIV (274) [Foto-
grafi].
 - Henrik Bielke, Generallieute-
nant, † 1773, XXXIV (248)
[Vestre Aker].
 - Maren Christine, født Gam-
borg, † 1860, XXXIV (272)
[Smst.].
 - Hr. Mogens, til Støvringgaard,
Rigsraad, † 1658, XXV (XVI
202) [Kobberstik].
 - Niels, til Taarupgaard, Kon-
gens Kansler, † 1594, XXV
(XVI 208) [Gaunø].
 - Niels, til Damgaard, XXXIV
(260) [Vestre Aker].
 - Otto Ditlev, til Nedergaard,
Oberst, † 1778, XXXIV (XVI
213) [Nedergaard].

- Kaas, Ulrik**, Admiral, Stiftamt-
mand, † 1745, XXXIV (238)
[Kaas].
- Ulrik Christian, Admiral, Kam-
merherre, † 1808, XXXIV
(241) [Kaas].
- Knuth, Adam Christopher**, Greve,
Gehejmeraad, til Knuthen-
borg, † 1736, XXXVI [Knu-
thenborg].
- Adam Carl Vilhelm, Greve,
til Liliendal, † 1897, XXXVI
[Liliendal].
 - Adam Levin, Gehejmeraad,
† 1699, XXXVI [Knuthen-
borg].
 - Adam Vilhelm, Greve, til
Knuthenborg, † 1888, XXXVI
[Knuthenborg].
 - Christian Frederik, Greve, til
Liliendal, † 1852, XXXVI
[Liliendal].
 - Constance Alexandrine, Grev-
inde, født Rigsgrevinde von
Cosel, † 1804, XXXVI [Knu-
thenborg].
 - Eggert Christopher, Gehejme-
raad, † 1697, XXXVI [Knu-
thenborg].
 - Eggert Christopher, Greve, til
Knuthenborg og Gyldensteen,
Gehejmekonferensraad, † 1776,
XXXVI [Knuthenborg].
 - Eggert Christopher, Greve, til
Knuthenborg, Kammerherre,
† 1813, XXXVI [Knuthen-
borg].
 - Eggert Christopher, Greve,
til Knuthenborg, Kammer-
herre, † 1874, XXXVI [Knu-
thenborg].
 - Frederik, Greve, til Knuthen-
borg, Gehejmekonferensraad,
† 1818, XXXVI [Knuthen-
borg].
 - Hedevig Ulrica, Grevinde,
født von Luxdorph, † 1720,
XXXVI [Knuthenborg].
 - Ida Margaretha, Grevinde,
født Reventlow, † 1757,
XXXVI [Knuthenborg].

- Knuth, Frederik Marcus, Greve,** til Knuthenborg, Udenrigsminister, † 1856, XXXVI [Knuthenborg].
- Johan Henrik, Greve, til Knuthenborg og Gyldensteen, Gehejmerraad, † 1802, XXXVI [Knuthenborg].
 - Juliane Marie, Grevinde, født von Møsting, † 1821, XXXVI [Knuthenborg].
 - Karen, Grevinde, født Rosenkrantz, † 1827, XXXVI [Knuthenborg].
 - Karen, Grevinde, født Rothe, † 1877, XXXVI [Knuthenborg].
 - Maria, Grevinde, født von Numsen, † 1765, XXXVI [Knuthenborg].
 - Margrethe Christine Lucie, Grevinde, født Baronesse Rosenørn-Lehn, † 1887, XXXVI [Knuthenborg].
 - Sophie Magdalene, Grevinde, født Comtesse Moltke af Bregentved, † 1829, XXV [Dragsholm].
 - Søster, født Lerche, XXXVI [Ludorf].
 - Vilhelmine, Grevinde, født Buttlar, † 1884, XXXVI.
- Krabbe af Østergaard, Birgitte,** g. m. Baron Otto Rosenkrantz, † 1685, XLV (II 7).
- Charles Frederick Krabbé, Major, XLV* (34).
 - Charlotte Amalie, g. m. Grev Ulrik Christian Gyldenløve, † 1709, XLV (27).
 - Elsebe, g. m. Peder Skram, † 1578, XLV (15) [Østbirk Kirke, Ligsten].
 - Hrr Erik, til Bustrup, Rigsraad, † 1564, XLV (15).
 - Hr. Erik, Landsdommer i Skaane, † 1659, XLV (20).
 - Hr. Gregers, til Torstedlund, Statholder i Norge, Rigsraad, † 1666, XLV (19).
- Krabbe, Hans, til Søgaard, †** 1647, XLV (20).
- Iver, til Vegholm, † 1662, XLV (25).
 - Margrethe, g. m. Ditlev Holck, † 1656, XLV (7).
 - Margrethe, g. 1^o m. Bjørn Ulfeld, 2^o m. Erik Rosenkrantz, † 1716, XLV (26).
 - Mette Sophie, g. m. Landsdommer Johan Monrath, † 1708, XLV (26).
 - Hrr Niels, til Skellinge, Hofmarskal, Oberstlieutenant, † 1663, XLV (21).
 - Otto, til Holmegaard, Gehejmerraad, † 1719, XLV (24).
 - Tyge, til Vegholm, Marsk, † 1541, XLV (12) [Strøvelstorps Kirke, Ligsten].
 - af Damsgaard, Carl Frederik, Generalmajor, † 1920, XLV (62).
 - Carl Friedrich, Major, † 1849, XLV (53).
 - Christopher, til Hald, Kammerherre, † 1913, XLV (58).
 - Frederik Anton Monrad, til Hald, † 1881, XLV (54).
 - Harald, Dr. med., Professor, † 1917, XLV (56).
 - Ludvig Vilhelm Henrik, Kammerherre, Amtmand, † 1867, XLV (52).
 - Ole, Kaptajn, † 1781, XLV (49).
 - Oluf, Generallieutenant, † 1864, XLV (53).
 - Oluf Haraldsen, Professor, XLV* (60).
 - Oluf Johan Heinrich, Kammerherre, Oberst, † 1883, XLV (57).
 - Peter Greis, Kommandørkaptajn, † 1807, XLV (50).
 - Ingeborg, Anders Sandbergs, XXVII (XVIII 448) [Gauø].
 - Karen, Falk Gøyes, † 1606, XIII (164) [Gauø].

- Krabbe, Karen, Gehejmerraad Just Høegs**, † 1702, XX (II 41) [Gaunø].
- **Margrethe, Erik Rosenkrantz's** † 1716, XXVII (408) [Rosenholm].
- **Sophie, Kjeld Krags**, XXVI (XVI 268) [Rosenholm].
- Krag, Fru Dorte, g. m. Greve Christian Gyldenløve**, † 1754, XLVI (217) [Gisselfeld Kl.].
- **Iver**, † 1677, XXVI (XVI 268) [Rosenholm].
- **Kjeld, til Trudsholm**, † 1673, XXVI (XVI 268) [Rosenholm].
- **Niels, til Trudsholm**, † 1650, XXIV (XVI 265) [Rosenholm].
- **Hr. Otte, til Voldbjerg**, † 1666, XVI (285) [Egeskov].
- Krieger, Anne Sophie, født Rawert**, † 1863, XXIV (235) [K.].
- **Antonius, Kontreadmiral**, † 1847, XXIV (241) [K.].
- **Antonius Michael Napoleon, Kammerherre, Kabinetssekretær**, XLVI* (XXIV 242) [Foto].
- **Johan Cornelius, Kontreadmiral**, † 1824, XII (XXIV 234) [K.].
- **Johan Vilh. Cornelius, Kontreadmiral**, † 1857, XXIV (235) [K.].
- **Sophie Vilhelmine Caroline, født Bornemann**, † 1792, XII (X 83) [K.].
- von Krøgh, Adam Gottlob, Kammerherre**, † 1839, XV (298) [Oslo].
- **Caspar Hermann, Generallieutenant**, † 1802, XV (298) [Lübeck].
- **Friderich Ferdinand, Gehejmekonferensraad**, † 1829, XV (307) [Lübeck].
- **Friderich Ferdinand, Gehejmekonferensraad**, † 1844, XV (309) [Litografi].
- von Krøgh, Georg Friderich, Oberst**, † 1721, XV (281) [Haagenvig].
- **Georg Friderich, Generallieutenant**, † 1768, XV (298) [Lübeck].
- **Georg Friderich, General**, † 1818, XV (299) [Litografi].
- **Gerhard Christopher, Generallieutenant**, † 1860, XV (312) [Litografi].
- **Godske, Hans, Kammerherre**, † 1808, XV (299) [Lübeck].
- **Godske Hans Ernst, Kammerherre**, † 1852, XV (308) [Lübeck].
- **Siegfriede Victorine, født Comtesse Knuth, Generalinde**, † 1866, XXXVI [Lilliendal].
- Krognoe, Oluf Mouridsen**, † 1573, X (275) [Hvedholm].
- **Hr. Mourids Olsen til Aagaard**, † 1650, XLIII (X 275) [Ringsted Kirke].
- **Pernille, til Bregentved og Markie, Hr. Anders Billes**, † 1633, XXXVI [Magleby Kirke].
- Krumpon, Hr. Otte, Rigmarsk**, † 1669, XVII (241) [Frederiksborg].
- Kruse, Mogens, til Spøttrup**, † 1678, XXIV (XVII 250) [Gaunø].
- **Tyge Enevoldsen, til Stenalt**, † 1629, XXIV (XVII 255) [Gaunø].
- **Tyge Tygesen, til Stenalt**, † 1649, XXIV (XVII 256) [Egeskov].
- von der Kuhla, Arent, til Løjtved**, † 1658, XVIII (217) [Gaunø].
- Lange, Dorte, Jørgen Rosenkrantz's**, † 1613, XXVII (XVIII 261) [Rosenholm].
- **Hr. Jens Iversen, Biskop i Aarhus**, † 1482, XXV (XVIII 245) [Frederiksborg].
- **Kjeld, Oberst**, † 1658, XVIII (262) [Gl. Kjøgegrd.].

- Laxmand, Birgitte, Corfitz Grubbes**, XIX og XXIX (XIX 230, VII 86, XIII 59) [Bosjø Kl.].
- **Holger**, † 1662, XXIX (XIX 230) [Bosjø Kl.s Kirke].
- **Poul**, † 1657, XIX og XXIX (XIX 229) [Bosjø Kl.].
- Lehn, Abraham, til Berritsgaard**, † 1757, XLI [Oreby].
- **Erica Christine, Baronesse, født Cicignon**, † 1790, XLI [Hvidkilde].
- **Johan**, † 1760, XLI [Hvidkilde].
- **Poul Abraham, Baron, til Lehn**, † 1804, XLI [Hvidkilde].
- Leth, Hans, Kgl. Konfessionarius**, † 1688, XXXVII (508).
- de Lichtenberg, Bodil, født Hofgaard**, † 1795, XXXIV (317) [Hessel].
- **Gerdt Hansen, til Stamhuset Bidstrup, Etatsraad**, † 1764 XXXIV (317) [Hessel].
- Lillionskiold, Hans Hansen Smidt, Assessor**, † 1681, XXVI, jvf. Fortalen S. XII (XIX 257) [K.].
- Lillionskiold, Hans Gustav, Kammerherre**, † 1796, XXVI [K.].
- **Peter Carl, Kommandør**, † 1839, XXVII [K.].
- **Sophie Charlotte, født Heltzen**, † 1834, XXVI [K.].
- Lindenov, Elisabeth Augusta**, † 1677, XXVII (XIX 280) [Wedellsborg].
- **Hr. Hans Johansen**, † 1642, XIX (279) [Gaunø].
- **Hr. Hans**, † 1659, XXVII (XIX 280) [Wedellsborg].
- von Lowzow, Adam Gottlob, Gehejmekonferensraad**, † 1816, XVIII (296) [Giesegaard].
- **Ehler Ditlef, Generalmajor**, † 1785, XVIII (296) [Giesegaard].
- **Frederik, Gehejmekonferensraad**, † 1869, XVIII (297) [Giesegaard].
- Lunge, Hr. Jørgen**, † 1619, VIII (167) [Gaunø].
- Lykke, Cai, til Gissfeldt etc.**, † 1699, XXX (XX 273) [K.].
- Jvf. Fortalen 1913.
- **Christence, Frands Brockenhuus'**, † 1667, XX (274) [Overgaard].
- **Frands, til Overgaard**, † 1655 XX (273) [Overgaard].
- **Hr. Jørgen, til Overgaard**, † 1583, XX (272) [Overgaard].
- **Kirsten, Eiler Grubbes**, † 1630, XXIII (XX 274) [Kongsted Kirke].
- **Valdemar, til Grinderslev Kloster**, † 1657, XX (277) [Gaunø].
- von Lützw, Adolf Ludwig Wilhelm, Generalmajor**, † 1834, XLV (96).
- **Elise Davidia Margrethe, Generalinde, født Comtesse Ahlefeldt-Laurvigen**, † 1855, XLV (96).
- **Henning Ulrik, til Søholt, Gehejmeraad, Stiftamtmand**, † 1722, XLV (78) [Fuglse Kirke, Epitafium].
- **(Lützw), Frederik Georg, Kammerherre, Oberst**, † 1891, XLV (92).
- **Frederikke Cathrine, født de Hansen**, † 1822, XLV (90).
- **Hans Frederik, Oberst**, † 1789, XLV (II 69).
- **Hugo, Fabrikant**, XLV* (93).
- **Magnus, Oberst**, † 1844, XLV (90).
- Løvenskiold, Adam Eggert Christopher Frederik, Hofjægermester**, † 1913.
- **Annette Kirstine, født Comtesse Knuth**, † 1873, XXIX (VI 300) [Grenaa].
- **Bertha Henriette Frederikke**, † 1875, XXIX (VI 306) [Dragsholm]. Jvf. Zytphen-Adeler.
- **Carl Ludvig, Gehejmekonferensraad**, VI*.

- Løvenskiold, Frederikke Juliane Marie, Baronesse, født Comtesse Knuth, † 1804, XXXVI [Løvenborg].**
- Herman Leopoldus, Konferensraad, † 1750, XXXVII (VI 297) [Løvenborg].
 - Julie Caroline Helene, født Comtesse Wedel Jarlsberg, † 1840, XXX (XXV 508) [Ullern].
- Løvenskiold, Kirsten Catharine, født Baronesse Wedel Jarlsberg, † 1894, XXX (XXV 511) [K.].**
- Magdalene Charlotte Hedevig, Baronesse, født Numsen, † 1798, XX XVII (VI 399) [Løvenborg].
 - Michael Herman, Baron til Løvenborg, Kammerherre, † 1807, XXXVI [Løvenborg].
 - Severin, til Fossum, Norges Statholder, † 1856, XXXI (VI 302) [Løvenb.].
 - Severin Leopoldus, Baron, til Løvenborg, Geheimeraad, † 1778, XXXVI [Løvenborg].
 - Sophie Hedevig, født Comtesse Knuth, † 1819, XXIX (VI 302) [Lekkende].
 - Sophie Hedevig, født Baronesse Adeler, † 1869, XXVI og XXIX (XXIII 8) [Dragsholm].
- de Løvensørn, Poul Ludvig Ernst, Gehejmekonferensraad, XXXI.**
- Maasøkiold, Anne Pedersdatter, Hans Dyres, VIII (150) [Sæbygaard].**
- von der Maase, Frederica Amalie Marie Hedevig, Kammerfrøken, † 1823, XXX (397) [K.].**
- Frederik Anton Adam, Kammerherre, † 1821 XXX (394) [K.].
 - Vilhelmine, født Løvenskiold, † 1820, XXVIII (VI 302) [Grenaa].
- Marvin, Ellen, Knud Ruds, † 1844, XXV (XXI 278) [Rosenholm].**
- Helle Jørgensdatter, Jakob Becks, † 1837, XXXIX (XXI, 277, III 54) [Ledreb.].
 - Jørgen, til Dybæk, Rigsraad, † 1581, XXII (XXI 277) [Rosenholm].
 - Margrethe, Hr. Jørgen Urnes, † 1650, XXI (278) [Lindenborg].
- Møltke, Adam Gottlob, Greve af Bregentved, Gehejmeraad, † 1792, XXV [Dragsh.].**
- Samme, XXXVIII [Bregentved].
 - Adam Gottlob Detlef, Greve til Nør og Nütschau, † 1843, XXXVIII [K.].
 - Adam Gottlob Ferdinand, Greve, Viceadmiral, † 1820, XXI [Dragsholm].
 - Adam Henrik Carl, Greve, Kammerh., † 1913, XX XVIII [K.].
 - Adam Wilhelm, Greve, Premierminister, Overkammerh., † 1864, XXXVIII [Bregentved].
 - Bertha Sophie Grevinde, født Bille Brahe, † 1833, XVII (VII 77) [Hvedholm].
 - Birthe, Grevinde, født Huitfeldt, † 1788, XX XVIII [Glorup].
 - Carl, Greve, Gehejmestatsminister, Ordenskansler, † 1866, XX XVIII [Christiansholm].
 - Caroline, Grevinde, født von der Maase, † 1886, XX XVIII [Bregentved].
 - Carl Emil, Greve, Gehejmekonferensr., † 1858, XX XVIII [Nørager].
 - Christiane Frederikke, Grevinde, født von Brüggermann, † 1760, XX XVIII [Bregentved].

- Moltke**, Ellen Cathrine Kirstine, Grevinde, født Neergaard, † 1846, XXXII (363) [Svenstrup].
- Frederik, Gehejmestatsminister, † 1836, XXXVIII [K.].
 - Frederik Georg Julius, Greve, Udenrigsminister, † 1875, XXXVIII [Bregentved].
 - Frederikke Louise, Grevinde, født Comtesse Knuth, † 1819, XXXVIII [Bregentved].
 - Gebhard Léon Greve M.-Hvitfeldt, VIII*.
 - Gebhard, Greve Moltke-Huitfeldt, Gehejmekonferensraad, Stiftamtmand, † 1831, XXXVIII [Glorup].
 - Georgine, Grevinde, født von Buchwald, † 1808, XXXVIII [Bregentved].
 - Henning, † 1326, og Fru Elsebe og Fru Kirstine, Hr. Fikke Moltkes, XXXVIII [Kjeldby Kirke].
 - Joachim, Oberstlieutenant, Landraad, † 1730, XXXVIII [Bregentved].
 - Joachim Godske, Greve, Gehejmestatsminister, Overkammerherre, † 1818, XXXVIII [Bregentved].
 - Magdalene Sophie, født von Cothmann, † 1752, XXXVIII [Bregentved].
 - Margarethe, født Løvenskiold, † 1808, XXVIII (VI 299) [Grenaa].
 - Marie Elisabeth, Grevinde, født Comtesse Knuth, † 1851, XXXVIII [Bregentved].
 - Otto Joachim, Greve, Gehejmestatsminister, † 1853, XXXVIII [Espe].
 - Sophie Hedevig, født Raben, † 1802, XXIV (XIII 336) [Dragsholm].
- Moth**, Fru Sophie Amalie, Grevinde af Samsø, † 1719, XLVI (210) [Gisselfeld Kl.].
- Movat**, Axel, til Hovland, † 1661, XXII (XXI 315) [Rosenholm].
- Munk**, Kirsten, til Boller etc., † 1658, XXX (XVIII. 258) [Ryegaard].
- Ludvig, til Nørlund, † 1602, XXV (XVIII 258) [Rosenholm].
- von Munthe af Morgenstjerne**, Anastasia, født Fyrstinde Soltikoff, Statsfrue hos Dronning Desideria, † 1853, XXXII (322) [Oslo].
- Bredo, til Bækkeskov, Justitsraad, † 1767, XXXII (320) [K.].
 - Bredo Henrik, Professor, XXXII*.
 - Caspar Wilhelm, til Gammelgaard, Kammerherre, † 1811, XXXII (328) [K.].
 - Christian Frederik Jakob, Kammerherre, † 1886, XXXII (322) [Oslo].
 - Kirstine Bodilla Birgitte, født Flindt, Konferensraadinde, † 1787, XXXII (321) [Oslo].
 - Otto Christopher, til Bækkeskov, Konferensraad, † 1809, XXXII (321) [Oslo].
 - Troels Smith, Kommandør, † 1810, XXXII (331) [K.].
- Neergaard**, Ane Marie, født Møller, Etatsraadinde, † 1802, XXXII (358) [Svenstrup].
- Anna Joachimine, født Qvistgaard, † 1820, XXXII (360) [Tølløse].
 - Henriette Caroline Elisabeth, født Rigsgravinde Baudissin, Kammerherreinde, † 1864, XXXII (368) [Eckhof].
 - Jens Bruun, til Svenstrup, Etatsraad, † 1788, XXXII (357) [Svenstrup].
 - Jens Peter Bruun, til Eckhof, Kammerherre, † 1842, XXXII (368) [Eckhof].
 - Johan Andreas Bruun, til Skjoldnæsholm, Kammerherre,

- † 1846, XXXII (362) [Svenstrup].
- Noergaard**, Johan Thomas, til Ringstedkloster, Kancelliraad, † 1806, XX XII (366) [Tølløse].
- Kirstine, født Bruun, Krigsraadinde, † 1761, XXXII (341) [Svenstrup].
- Peter Christian Joachim Bruun til Svenstrup, Gehejmekonferensraad, † 1893, XXXII (363) [Svenstrup].
- Peter Johansen, til Ringstedkloster, Krigsraad, † 1772, XXXII (341) [Svenstrup].
- Oppen-Schilden**, Adolph Rudolph Wilhelm, Kammerherre, † 1896, XLIII (39) [Fotografi].
- Carl August Rudolph, † 1872, XLIII (39) [Fotografi].
- Rosalie, født Friccius von Schilden, til Clausholm, † 1864, XLIII (50) [Haseldorf].
- Oxe**, Peder, til Gisselfeld, † 1576, XXIV (342) [Gisself.].
- Oxholm**, Oscar Siegfried Christian O'Neill, Overkammerherre, † 1926, XLI*.
- Panler**, Johanne Andersdatter, IX (II 47, VIII 129, IX 109) [Gaunø].
- von Papeenheim**, Alexander Rabe, † 1631, XXV (XXIV 349) [Ørslev Kirke].
- Parberg**, Anne, Hr. Hak Ulfstands, † 1592, XIII (436) [Gaunø].
- Christoffer, Greve, † 1671, XXIV (362) [Gaunø].
- Manderup, til Sandviggaard og Hagesholm, Rigsraad, † 1625, XLIV (II 72), XXIV (380) [Aarhus Domkirke].
- Pax**, Holger til Sæbygaard, † 1698, XV (VII 75) [Gaunø].
- Pechlin**, Adelheid Henriette Louise Caroline Baronesse, født Comtesse Eyben, Gehejmekonferensraadinde, XXII (120) [Dragsholm].
- Pelt**, Anna, Generaladmiral Cort Sivertsen Adellers, † 1692, XXI [Dragsholm].
- Pentz**, Adam Ernst, XIII (VII 79) [Odense Kl.].
- Anna Margrethe, født Holsten, † 1770, XLI [K.].
- Frederik Ludvig, til Fjellebro og Skovsgaard, Konferensraad, † 1770, XLI [K.].
- Petersdorff**, Christian Alexander, Greve til Grevskabet Roepstorff, Kammerherre, † 1915, XXXIV (389) [Einsidelsborg].
- Gregers Christian Frederik, Greve, til Grevskabet Roepstorff, Hofjærgemester, † 1839, XXXIV (389) [Einsidelsborg].
- Hedevig Sophie Christiane von, født de Roepstorff, † 1806, XXXIV (388) [Einsidelsborg].
- Louise Nicoline, Grevinde, født Schouboe, † 1892, XXXIV (389) [Einsidelsborg].
- Plessen**, Berte, Gehejmeraad Christian Frederik Rabens, † 1786, XIII (234) [Aalholm].
- Podebuak**, Henrik, til Kjørup, † 1657, XXVI (XXV 368) [Steensgaard].
- Margrethe, Frederik Rantzaus, XXVI (XXV 370) [Steensgaard].
- Maurids Friherre af Putbus, † 1700, XXXV (XXV 369) [Einsidelsborg].
- Rudolph Abraham, Friherre af Putbus, † 1716, XXVII (XXV 369) [Einsidelsborg].
- Vibeke, Hr. Knud Ulfelds, † 1645, XXVII (XXV 370) [Rosenholm].
- Prip**, Maren, Henrik Bildt's, † 1650, XXVI (374) [Gaunø].
- Quaade**, Amalie, født Baronesse Selby, Kammerherreinde, † 1862, XXV (V 361) [Fotografi].
- Caroline, født Baronesse Selby, Gehejmekonferensraadinde, †

- 1906, XXV (V 361) [Fotografi].
- Quaade, George Joachim, Gehejmekonferensraad, † 1889, XXV (V 361) [Fotografi].**
- Raben, Caroline Agnese, Gehejmekonferensraad Henrik Bille-Brahes, † 1810, VIII (VII 76, XIII 337) [Hvedholm].**
- Carl Vilhelm R.-Levetzau, Gehejmekonferensraad, † 1870, XII (X 83, XIII 338) [K.].
- Charlotte Emerentia, Gehejmekonferensraad Mathias Vilhelm Huitfeldts, † 1798 XVI (IV 232, XIII 336) [Norge].
- Christian Frederik, Gehejmekonferensraad, † 1773, XIII (333) [Aalholm].
- Frederik Christopher Otto Greve R.-Levetzau, XIII*.
- Julia Adelaide Harriet R.-Levetzau, født Bornemann, Overhofmesterinde, † 1888, XII (X 83, XIII 338) [K.].
- Rammel, Else, Christian Barnekows, † 1668, XXX (XXIX 48) [Vidskøfle Kirke].**
- Henrik, til Wusterwitz, † 1611, XVI (V 114) [Gaunø].
- Rantzau, Christine, Detlev Reventlows, † 1688, X (376) [Brahetrolleborg].**
- Frederik Christian, til Estvadgaard, † 1727, XXVIII (395) [Rodsteenseje].
- Margrethe, til Markie. Ove Thotts, XXIV (362, XVII 437) [Gaunø].
- Ravensberg, Anne Jokum Becks, † 1673, XXVIII (III 53) [Førslev Kirke].**
- Reedtz, Berthe Kirstine Juel, † 1790, XLV (II 103) [Jens Juel].**
- Hr. Frederik, † 1659, XI (317) [Gaunø].
- Holger R.-Thott, † 1797, XI (321) [Gaunø].
- Kjeld Thor Tage Otto Baron R.-Thott, XI*.
- Reedtz, Otto Baron R.-Thott, † 1862, XI (326) [Gaunø].**
- Otto Baron R.-Thott, † 1927, XLV (I 315).
- Peder, † 1607, XI (317) [Gaunø].
- Peder, † 1674, XI (318) [Gaunø].
- Sophie, Valdemar Lykkes, † 1691, XX (XI 318) [Gaunø].
- Reventlow, Anna Sophie, Dronning, † 1743, X (400) [Brahetrolleborg].**
- Anna Sybilla, Grevinde, født von Schubart, † 1828, XII (X 399) [Brahetrolleborg].
- Christian Detlev Greve, Gehejmekonferensraad, † 1738, X (389) [Brahetrolleborg].
- Christian Detlev Greve, Gehejmekonferensraad, † 1775, XII (X 391) [Brahetrolleborg].
- Christian Detlev Greve, Kammerherre, † 1851, XII (X 392) [Brahetrolleborg].
- Christian D. F. Greve, Gehejmestatsminister, † 1827, XII (X 392) [Brahetrolleborg].
- Christian Einar, Greve, Kammerherre, XXXVII*.
- Conrad, Greve, Storkansler, † 1708, X (389) [Brahetrolleborg].
- Conrad Detlev, Greve, Gehejmekonferensraad, † 1760, XII (X 390) [Brahetrolleborg].
- Detlev, til Futterkamp, † 1664, X (376) [Brahetrolleborg].
- Henning, til Ziesendorf, † 1624, X (376) [Brahetrolleborg].
- Johan Ludvig, Greve, Kammerherre, † 1801, XII (X 399) [Brahetrolleborg].
- Johanne Sophie Frederikke, Grevinde, født Friherreinde Bothmer, † 1754, XII (X 391) [Brahetrolleborg].
- Iven, til Rixdorf, † 1569, X (369) [Lebrade Kirke].

- Reventlow, Margrethe Benedicte,** Grevinde, født von Qualen, † 1813, XII (X 392) [Brahettrolleborg].
- Sophie Frederikke Louise Charlotte, Grevinde, født von Beulwitz, † 1822, XII (X 392) [Brahettrolleborg].
 - Vilhelmine Augusta, Grevinde, født Prinsesse af Slesvig-Holsten-Sønderborg-Pløen, † 1749, XII (X 390) [Brahettrolleborg].
- van Rheede, Godard Adriaan,** Baron af Amerongen, Ginke og Elst, † 1691, XXVI (403) [Amerongen].
- Godard, Baron af Amerongen, Ginkel og Elst, † 1703, XXVI (403) [Amerongen].
- Rodsteen, Jens,** til Rodsteenseje, † 1706, XXVIII (395) [Rodsteenseje].
- Palle, til Lundsgaard, † 1655, XXVIII (392) [Kobberstik].
 - Øllegaard, til Rodsteenseje, XXVIII (395) [Rodsteenseje].
- Rosenkrantz, Birgitte,** Steen Brahes, † 1688, IX (XXVII 380) [Hvedholm].
- Samme, XXXVI [Odense Kl.].
 - Carl Albrecht Holger, til Ørup etc., Kammerherre, XXVII*.
 - Hr. Erik Ottesen, Rigshofmester, † 1503, XXVII (376) [Rosenholm].
 - Erik, Gehejmerraad, † 1681, XXVII (407) [Rosenholm].
 - Frederik Christian, Statsminister, † 1802, XXVII (408) [Ryegaard].
 - Frederik Verner, Baron, Oberst † 1882, XXXI (XXVII 417) [Guldborg].
 - Gottlob Emil Georg, Frederik, Baron, † 1884, II*.
 - Gunde, Rigsraad, † 1675, XXVII (397) [Frederiksborg].
 - Gunde Jørgen Holger Carl, Baron, Hofjægermester, XXVII*.
- Rosenkrantz, Hans Carl Oluf,** Baron, Hofjægermester, XXVII*.
- Helle, Hr. Niels Trolles, † 1685, VIII (XXVII 424).
 - Hr. Henrik Nielsen, til Skjern, † 1637, XXVII (377) [Rosenholm].
 - Holger, til Rosenholm, † 1642, XII og XXVII (397) [Odense Kl. og Hornslet Kirke].
 - Jens, til Qvitzowsholm, Etatsraad, † 1695, XXVII (399) [Rosenholm].
 - Iver, Gehejmerraad i Konseillet, † 1745, XXVII (407) [Rosenholm].
 - Iver Holger, Baron, Kammerherre, † 1873, XXVII (417) [Fotografi].
 - Jørgen, Rigsraad, † 1596, XXVII (396) [Rosenholm].
 - Jørgen, Hofmester paa Sorø, † 1675, XXVII (398) [Rosenholm].
 - Marie Frederikke Sophie, Etatsraad F. V. Gabels, † 1732, X (XXVII 401) [Rosenholm].
 - Mette, Erik Banners, † 1533, XXVII (378) [Rosenholm].
 - Mette, Peder Oxe's, † 1588, XXIV og XXI (XXVII 377) [Gaunø og Skarholt Kirke].
 - Mette, Erik Rosenkrantz's, † 1665, XXVII (431) [Rosenholm].
 - Mogens, Højesteretsjustitiarius, † 1778, XXVII (427) [Kobberstik].
 - Hr. Niels Eriksen, Rigshofmester, † 1516, XXVII (376) [Rosenholm].
 - Niels, Generallieutenant, 1676, XXVII (433) [Ryegaard].
 - Oluf, Baron, Gehejmerraad, † 1685, XXVII (429) [Frederiksborg].
 - Hr. Otte Nielsen, Rigshofmester, † ca. 1475, XXVII (375) [Rosenholm].

- Rosenkrantz, Hr. Palle**, til Krænkerup, † 1642, XXVII (430) [Rosenholm].
- Sophie, Jakob Seefelds, † 1671, XXXII (XXVII 380) [Visborg Kirke].
- Sophie, Hr. Axel Brahes, † 1558, XIII (XXVII 380) [Gaunø].
- Sophie, Steen Brahes, XI (XXVII 409) [Hvedholm].
- Sophie, Hr. Anders Billes, † 1667, XV (XXVII 396) [Gaunø].
- Werner, Baron, Gehejmeraad, † 1777, XXVII (409) [Rosenholm].
- Rosenkrantz-Charisius, Peter** Christian, Baron, Kammerherre, XXVII*.
- Rosenparre, Birgitte**, Predbjørn Gyldenstiernes, † 1583, XVI (374) [Gl. Kjøgegaard].
- Steen, til Skarholt, † 1565, XXIX (XVI 372) [Skarholt Kirke].
- Rosenørn, Ernst** Emil, IV*.
- Rosa, Alexander**, † 1722, XXIX (410) [K.].
- Sophus Frederik Walmoden, Oberst, † 1892, XXIX (413) [K.].
- Rostrup, Sophie**, Steen Brahes, † 1632, IX (V 106) [Hvedholm].
- Rothkirck, Dorte**, født Abildgaard, XLVI (12) [Tjæreborg Kirke].
- Kirsten, født Reedtz, XLVI (13) [Tjæreborg Kirke].
- Hr. Wenzel, til Krogsgaard, † 1655, XXIX (430) [Gaunø]. XLVI (13) [Tjæreborg Kirke].
- Rud, Dorte**, Christian Gyldenstiernes, † 1648, XXIX (441) [Roskilde Domkirke].
- Karen, Peder Grubbes, † 1612, XII (160) [Landet K.].
- Sophie, Jakob Lykkes, † ca. 1624, XXVII (XX 267) [Frederiksborg].
- Rømeling, Emil**, Oberstlt., XLVI* (261) [K.].
- Hans Christian, Kmhr., Oberst, † 1866, XLVI (260) [Køge].
- Hans Henrik, Kmhr., Generalmajor, † 1840, XLVI (257) [Kobberstik].
- Patroklos, General, † 1736, XLVI (261) [Frogner].
- Rudolph Waldemar, Generallt., † 1776, XLVI (253) [Køge].
- Sigvard Thomas Waldemar, Kmhr., Oberst, † 1878, XLVI (260) [Køge].
- Rønnow, Anne**, Erik Hardenbergs, † 1609, XVI (XIV 190) [Egeskov].
- Roepstorff, Ulrik** Wilhelm, Greve af, til Grevskabet Roepstorff, Gehejmekonferensraad, † 1821, XXXIV (429) [Einsidelsborg].
- Sandberg, Anders**, Generalmajor, † 1677, XIX (XVIII 447) [Gaunø].
- Scavenius, Anne** Christine, † 1882, XXIV (403) [K.].
- Charlotte Sophie, født Meincke, † 1872, XXIV (401) [K.].
- Henriette Sophie Bertha Eleonore, født Comtesse Moltke, † 1898, XXIV (404) [K.].
- Jakob Brønnum, til Gjorslev, Etatsraad, † 1820, XXIV (401) [K.].
- Jakob Brønnum, til Basnæs, Hofjægermester, † 1850, XXIV (404) [K.].
- Jakob Frederik, XXIV*.
- Jakobine, † 1829, XXIV (403) [K.].
- Karine Lucie, født Debes, † 1826, XXIV (401) [Gjorslev].
- Lucas Frederik, Kammerjunker, † 1832, XXIV (404) [K.].
- Peder Brønnum, til Gjorslev, Kammerherre, † 1868, XXIV (401) [K.].
- Schaack, Ida** Skeel, Grevinde, født Bille, † 1804 [Giesegaard].

- Schaek, Otto Didrik, Greve, til Grevskabet Schackenborg, Amtmand, XXXVIII*.**
- Schaffalitzky de Muokadell, Anna Caroline Bernhardine, Grevinde, født Kosegarten, † 1914, XLV (111) [Jerndorff].**
 — Albrecht Christoffer, Greve, † 1797, XLV (107) [Jens Juel].
 — Albrecht Christoffer, Greve, Kammerherre, † 1868, XLV (109).
 — Albrecht Christoffer Carl Ludvig, Greve, Kammerherre, XLV* (113).
 — Benigna, født von Griesheim, † 1833, XLV (104) [Johanneskirken i Brackenheim, Ligsten].
 — Bernhard, til Freudenthal, Generalmajor, † 1641, XLV (104) [Rafn].
 — Charlotte Amalie, Grevinde, født Comtesse Reventlow, † 1843, XLV (108).
 Charlotte Christiane Sophie, Grevinde, født Cederfeld de Simonsen, † 1918, XLV (113).
 — Erik Engelke, Greve, Kammerherre, † 1905, XLV (111) [Otto Bache].
 — Erik Skeel, Greve, Kammerherre, Kaptajn, † 1833, XLV (108) [Jens Juel].
 — Heinrich Bernhard, General, † 1751, XLV (106).
 — Ludovica Augusta Juliane, Grevinde, født von Bülow, † 1868, XLV (109) [Vermehren].
 — Sebastian, til Freudenthal, Obervogt, † 1624, XLV (103) [Johanniskirken i Brackenheim, Ligsten].
 — Susanne Birgitte Sophie, Grevinde, født Kaas, † 1796, XLV (108).
- Schoel, Christiane Mette, Grevinde, født Bille Brahe, † 1844 XVII (VII 77, XVIII 438) [Hvedholm].**
- Schllden-Huitfeldt, Hans Heinrich, til Clausholm, † 1816, XLIII (60) [Haseldorf].**
- Schimmelmann, Heinrich Ludvig Ernst, Generalguvernør, Generalmajor, † 1793, XXIII.**
 — Henriette Cathrine, født Lexmond, † 1816, XXIII.
- von Schraab, Eberhard, Justitsraad, † 1788, XL 494 [Stockholm].**
- Schulin, Adelgunde Charlotte Elise, Lensgrevinde, f. Münster, † 1903, XLVI (273) [Frederiksdal].**
 — Anna Cecilie Adelheid, Grevinde, f. Hastrup, † 1919, XLVI (274).
 — Carl Frederik Sigismund Louis, Greve, † 1904, XLVI (274).
 — Catharina Marie, Lensgrevinde, f. von Møsting, † 1770, XLVI (269) [Frederiksdal].
 — Charlotte, Lensgrevinde, f. Zeuthen, † 1892, XLVI (271) [Frederiksdal].
 — Frederik Ludvig, Lensgreve, † 1781, XLVI (270) [Frederiksdal].
 — Hans Sigismund Frederik Alexander William, Greve, † 1856, XLVI (271) [Arresødal Skovridergd.].
 — Ida Augusta, Grevinde, f. Comtesse Holck, † 1896, XLVI, (271) [Arresødal Skovridergd.].
 — Johan Sigismund, Lensgreve, † 1880, XLVI (270) [Frederiksdal].
 — Johan Sigismund, Greve, Statsminister, † 1760, XLVI (269) [Frederiksdal].
 — Louise Elisabeth, Lensgrevinde, f. Brown, † 1851, XLVI (270) [Frederiksdal].
 — Sigismund Ludvig, Lensgreve, † 1836, XLVI (270) [Frederiksdal].
 — Sigismund Ludvig, Lensgreve til Frederiksdal, XLVI* (273) [Frederiksdal].

- Schulin**, Sophie Hedevig, Lensgrevinde, f. von Warnstedt, † 1807, XLVI (270) [Frederiksdal].
- Vilhelm Peter, Greve, † 1922, XLVI (273).
- Seefeld**, Enevold, til Viffertsholm, † 1643, XXXII (XXXI 458) [Solbjerg Kirke].
- Jakob, til Visborg, Rigsraad, † 1699, XXXII (XXXI 454) [Visborg Kirke].
- Sophie, Axel Billes, † 1753, VIII (VII 75) [Hvedholm].
- Sehested**, Hannibal, til Broholm, XXVIII*.
- Knud, Kammerherre, † 1909 XXVIII (468) [Fotografi].
- Niels, til Tim og Karsholm, † 1745, XXVIII (462) K.).
- Selby**, Angélique Louise Johanne Christiane Antoinette, Baronesse, † 1836, XXI (V 361) [Hvedholm].
- Anna Ernestine Angélique Elisabeth, Baronesse, † 1838, XXI (V 361) [Hvedholm].
- Birgitte Kirstine, Baronesse, født Borre, † 1809, XXIII (V 359) [Hvedholm].
- Charles August, Baron, Kammerherre, † 1823, XXI (V 359) [Hvedholm].
- Charles Borre, Baron, Gehejmekonferensraad, † 1849, XXI (V 360) [Hvedholm].
- Charles Ernst Alexander Vilhelm Valentin Niels Robert, Baron, Kammerjunker, † 1843, XXI (V 360) [Hvedholm].
- Christiane Louise Georgine, født Falbe, Gehejmekonferensraadinde, † 1843, XXI (V 360) [Hvedholm].
- Nicolaus Tuite, Baron, Kammerherre, † 1815, XXIII (V 361) [Hvedholm].
- Simonsen**, Marie Caroline, født Munthe-Kaas, † 1897, XXXIV (278) [Vestre Aker].
- Skaktavl**, Torbjørn Olsen, til Flænz, XXII (499) [Toten].
- Skeel**, Albert Rytter, til Møgtved, ca. 1400, XVIII (409) [Birkelse].
- Birgitte, Christian Barnekows, † 1699, XXX (XVIII 418) [Vidskøfle Kirke].
- Christen, til Fusinge, † 1595, XVI (XVIII 415).
- Elisabeth, Niels Sehesteds, † 1760, XXVIII (XVIII 421) [K.].
- Holger Frederik, Kammerherre, Oberstlieutenant, XVIII*.
- Jørgen Erik Frederik, XIX*.
- Margrethe, Erik Rosenkrantz's, † 1647, XXVII (XVIII 423) [Rosenholm].
- Otte, til Vallø, Gehejmeraad, † 1695, XV (VII 89) [Ryegaard].
- Skram**, Hr. Peder, til Urup, Rigsraad, † 1581, XXXIII (466) [Frederiksborg], XLV (II ➔ [Østbirk Kirke, Ligsten].
- Sparre**, Anne, Laurids Grubbes, † 1663, XII (161) [Gammelgaard].
- Gørvel Faddersdatter, Hr. Lave Brahes, † 1605, XVII (V 101) [Lund Domkirke].
- Jakob, til Svanholm, † 1573, XXXIV (516) [Skurup Kirke].
- Mourids Jepsen, til Svanholm, Rigsraad, † 1534, XXXIV (516) [Lunds Domkirke].
- Sperling**, Sophie, Henning Reventlows, † 1636, X (376) [Brahetrolleborg].
- af Sponeck**, Anna Sophie, Rigs-grevinde, født Bojanowa, von Bojanowsky, † 1733, XXXIII (477) [Vallø Slot].
- Antoinette Siegfriede, Rigs-grevinde af Sponeck, født von Lowzow, † 1883, XXXIII (480) [Krogerup].
- Frederik Wilhelm, Rigs greve af Sponeck, XXXIII*.

- af Sponneck**, Georg Leopold, Rigs-greve af Sponneck, f. 1843, XXXIII (480) [Vallø Slot].
- Georg Wilhelm, Rigsgreve, General, † 1740, XXXIII (477) [Vallø Slot].
 - Marius Sabinus Wilhelm, Rigsgreve af Sponneck, Stiftamtmand, † 1874, XX XIII (479) [Vallø Slot].
 - Wilhelm Carl Eppingen, Rigsgreve af Sponneck, Gehejmekonferensraad, † 1888, XXX XIII (479) [Vallø Slot].
- Stemann**, Cathrine Elisabeth, født Wasserfall, † 1850, XXVII (XXVI 474) [Svenstrup].
- Christian Ludvig Ernst, Gehejmekonferensraad, † 1876, XXVI (471) [Fotografi].
 - Poul Christian, Kancellipræsident, † 1855, XXVII (XXVI 473) [Frederiksborg].
- Steenen**, Hans Ditlev, Oberst, til Steensgaard, † 1877, XX XVII (502).
- Jochum Christoffer, til Grevensvænge, † 1704, XX XVII (503).
 - Vincens, Landsdommer, til Steensgaard, † 1660, XX XVII (507).
- Steenen-Loth**, Carl Frederik, Major, † 1825, XXXVII (512).
- Constance Henriette, født Fabritius Tengnagel, † 1827, XXXVII (512).
- Stiernholm**, Anne Kirstine Ølle-gaard, f. Hvas, † 1783, XLVI (278).
- Augusta Fredricka, f. von Schoultz, † 1910, XLVI (282) [Foto.].
 - Carl, Kaptajn, † 1919, XLVI (283) [Foto.].
 - Frederik, General, † 1879, XLVI (282) [Foto.].
 - Rasmus, til Kjeldgd., † 1777, XLVI (278).
- Suhm**, Peter Frederik Konferens-raad, Kammerherre, kgl. Historiograf, † 1798, XLV (126).
- Sundt**, Mikael, Generallieutenant, 1753, XXX (543) [Jeløen]. Jvf. Fortalen 1913.
- de Svanenskiold**, Johanne, født Neergaard, Kammerherreinde, † 1804, XXXII (341) [Farum].
- Tampson**, Elisabeth Marie, Gehejmeraad Marcus Gøyes, † 1686, XIII (158, jvf. Fortalen S. XI) [Baggesvogn].
- Therkelin**, Charlotte Emilie, født Lillienkiold, Kammerjunkerinde, † 1840, XXVII [K.].
- Thott**, Anne Helvig, Etatsraad Jørgen Brahes, † 1741, X (V 107, XVII 434) [Hvedholm].
- Birgitte, Otte Gøyes, † 1662, XIII (159, XV 444) [Gaunø]
 - Hr. Iver Axelsen, † 1487 XVII (426) [Gaunø].
 - Jytte Dorothea, Gehejmeraad Marcus Gøyes, † 1717, XIII (158) XVII (434) [Gaunø].
 - Karen, Ove Brahes, † 1617, XI (V 112, XVII 438) [Gaunø].
 - Hr. Knud, Gehejmeraad, † 1702, XIX (XVII 433) [Gaunø].
 - Lene, Henrik Brahes, † 1599, XI og XXX (V 114, XVII 438) [Gaunø og Vidskøfle Kirke].
 - Otto, Greve, Gehejmeraad, † 1785, XVII (436) [Gaunø].
 - Tage Alexis Otto, Greve, til Skabersjö, XXXV*.
- de Thygesen**, Thyge Georg Carl Frederik, XXXIII*.
- Trolle**, Fredrik, † 1770, VIII (426) [Trollenäs].
- Hr. Herluf, til Herlufsholm, Rigsgraad, † 1565, XXII (VIII 417) [Nationalmuseet].
 - Hr. Niels, † 1667, VIII (419) [Ryegaard].
- Ulfeldt**, Hr. Christopher til Svens-torp, † 1658, XL 524 [Ovesholm].

- Ulfeldt**, Corfitz, Rigs greve, † 1664, XL 526 [Børringe Kl.].
- Corfitz Anton, Rigs greve, Statskansler, † 1769, XL 536 [Børringe Kl.].
 - Ebbe, til Ovesholm, † 1682, XL 530 [Ovesholm].
 - Christiana, † 1717, g. m. Carl Gustaf Bonde, XL 535 [Ovesholm].
 - Hedevig, Grevinde, g. m. Ebbe Ulfeldt, † 1678, XL 530 [Ovesholm].
 - Hr. Knud, til Svenstov, † 1657, XXVII (XXV 370) [Rosenholm].
 - Leonora Christine, Grevinde, g. m. Corfitz Ulfeldt, † 1698, XL 526 [Børringe Kl.].
 - Leonora Sophie, Grevinde, g. m. Lave Beck, † 1698, XL 532 [Sköfde].
 - Marie, Hr. Axel Arenfeldts, † 1694, X (18) [Sæbygaard].
 - Mette, Sivert Grubbes, † 1562, XXI (XII 159) [Kongsted Kirke].
- Ulfstænd**, Hr. Hak, † 1594 XIII (435) [Gaunø].
- Hr. Holger Gregersen, † 1542, XIII (432) [Ulrichehamn].
 - Ingeborg, Jørgen Vind's, † 1652, XXX (XIII 435) [Wram Gunnarstorp].
 - Thale, Poul Laxmands, † 1604, XXIX (XIII 436) [Bosjø Kl.].
 - Hr. Truid Gregersen, † 1645, XIII (430) [Rosenborg].
- Urne**, Anne, Enevold Seefelds, † 1651, XXXII (XXI 491) [Solbjerg Kirke].
- Axel, † 1903, XXI* (495) [Fotografi].
 - Hr. Jørgen, Rigsmarsk, † 1642, XXI (483) [Lindenberg].
- Walkendorff**, Christopher (Kristoffer), Rentemester, Rigsraad, Rigshofmester, † 1801, XLV (135).
- Walter**, Frederik Hans, General, † 1746, XLV (152).
- Walterstorff**, Christian, Kommandør, † 1813, XXVIII (XXVII 532) [Stockholm].
- Christian Cortwright, Greve, Kammerjunker, † 1823, XXVII (532) [Stockholm].
 - Ernst Christian Frederik, Kammerherre, † 1852, XXVIII (XXVII 533) [Stockholm].
 - Ernst Frederik, Greve, Generallieutenant, Gesandt, † 1820, XXVII (532) [Stockholm].
 - Marie Ernestine Wilhelmine, Kammerfrøken, † 1853, XXVIII (XXVII 533) [K.].
- Wedel**, Catharine, Grevinde W. Jarlsberg, født Storm, † 1802, XXV (505) [Jarlsberg og Skougum].
- Charlotte Amalie, Baronesse W. Jarlsberg, født Bülow, † 1780, XXV (514) [Jarlsberg].
 - Christian Gustav, Greve W. Jarlsberg, Kammerherre, † 1712, XXV (504) [Skougum].
 - Eleonore Ida Christine Frederikke, Baronesse W.-Wedellsborg, født Baronesse Selby, † 1867, XXI (V 360) [Hvedholm].
 - Eleonore Sophie Baronesse W.-Wedellsborg, f. Comtesse Bille-Brahe, † 1896, XVIII (VII 96) [K.].
 - Emil V., Kammerherre, Amtmand, † 1909, XXVI*.
 - Ferdinand Baron W.-Wedellsborg, Kammerherre, Overførster, † 1862, XVIII (XXV 501) [Tranekjær].
 - Ferdinand Carl Maria, Baron W. Jarlsberg, Øverste Kammerherre, † 1857, XXV (509) [Skougum].
 - Frederik Anton Greve W. Jarlsberg, Generalmajor, † 1738, XXV (504) [Jarlsberg].
 - Frederik Anton Greve W. Jarlsberg til Grevskabet Jarls-

- berg, Geheimekonferensraad, † 1811, XXV (506) [Jarlsberg].
- Wedel**, Frederik, Christian, Baron W. Jarlsberg, Kammerherre, † 1831, XXV (514) [Skougum].
- Frederik Christian Otto Greve W. Jarlsberg til Grevskabet Jarlsberg, General, † 1776, XXV (504) [Jarlsberg].
- Frederik Hartvig Herman Baron W. Jarlsberg XXV*.
- Frederik Joachim Baron W. Jarlsberg, Øverste Kammerjunker, † 1880, XXV (516) [Skougum].
- Frederik Ludvig Gottlieb Baron W.-Wedellsborg, Kammerherre, † 1869, XXV (495) [Fotografi].
- Frederik Wilhelm Baron W. Jarlsberg, Geheimekonferensraad, † 1790, XXV (514) [Skougum].
- Frederik Wilhelm Baron W. Jarlsberg, Toldinspektør, † 1863, XXV (516) [Skougum].
- Georg Ernst, Greve W. Jarlsberg, Gehejmerraad, † 1717, XXV (503) [Jarlsberg].
- Georg Ernst Baron W. Jarlsberg, Kammerherre, † 1757, XXV (504) [Skougum].
- Gustav Wilhelm, Greve W. til Grevskabet Jarlsberg Feltmarskal, † 1717, XXV (503) [Jarlsberg].
- Hartvig Frederik Baron, W. Jarlsberg, Kammerherre, † 1805, XXV (513) [Skougum].
- Hedeveg Anette Betzy Sigismunda, Grevinde W. Jarlsberg, født Anker, † 1879, XXV (VI 16) [Jarlsberg].
- Ingeborg Margrethe, Baronesse W. Jarlsberg, født von Haffner, † 1845, XXV (516) [Skougum].
- Sophie Rigborg Amalie, Grevinde W. Jarlsberg, født Huitfeldt, † 1776, XXV (IV 231) [Jarlsberg].

- Wedel**, Johan Caspar Herman Greve W. Jarlsberg, Statholder, † 1840, XXV 505 [Jarlsberg].
- Juliane Cathrine Wilhelmine Baronesse W. Jarlsberg, født Baronesse W. Jarlsberg, † 1872, XXV (510) [Skougum].
- Juliane Wilhelmine Baronesse W. Jarlsberg, født Benzon, † 1853, XXV (509) [Skougum].
- Karen Christiane Andrea Grevinde W. Jarlsberg, født Anker, † 1849, XXV (VI 18) [Jarlsberg].
- Louise Grevinde W. Jarlsberg, født Raben, † 1736, XXV (XIII 343) [Jarlsberg].
- Marie Grevinde W. Jarlsberg, født Friherreinde von Ehrentreiter, † 1702, XXV (503) [Skougum].
- Peder Anker Greve W. Jarlsberg, † 1893, V*, XXV (506) [Fotografi og Jarlsberg].
- Ulricka Eleonora Baronesse W. Jarlsberg, født Comtesse Brockdorff, † 1790, XXV (515) [Skougum].
- Vilhelm Carl Casper Joachim Ove Bendt Greve W.-Wedellsborg, XV*.
- Wilhelmine Juliane Grevinde W. Jarlsberg, født Comtesse Aldenburg, 1746, XXV (I 22) [Jarlsberg].
- Werenschiold**, Karen, General Hartvig Huitfeldts, † 1778, XV (IV 231) [Jarlsberg].
- Viffert**, Christense, Esge Bröcks, † 1624, XIV (VI 107, XVII 457) [Gaunø].
- de Wilester**, Peter Jacob, Oberst, † 1727, XLV (155).
- Vind**, Carl Rudolph Emil, XXII*.
- Christian Emil Greve Krag-Juel-V.-Frijs, I*.
- Mogens Greve Krag-Juel-V.-Frijs, XII*.
- Windtz**, Christiane Sophia, Enkegeneralinde, født Ernst til

- | | |
|---|---|
| <p>Brobygaard, † 1771, XLV (II 103).</p> <p>Willrop, Anne, Jesper Grubbes, XII (160) [Landet Kirke].</p> <p>Wormskjold, Peder, Konferensraad, † 1824, XLV (166).</p> <p>Zeuthen, Christian Frederik, Lensbaron, † 1850, XLVI (300) [Sophienholm].</p> <p>— Sophie - Hedevig, Lensbaronesse, f. Comtesse Schulin,</p> | <p>† 1866, XLVI (300) [Sophienholm].</p> <p>Zyphon-Adeler, Bertha Henriette Frederikke Baronesse, født Løvenskiold, † 1875, XXVII [Dragsholm].</p> <p>— Gebhard Christopher Baron, Formand for Dansk Adelsforbund, † 1915, XXXIV*.</p> <p>— Georg Frederik Otto Baron, Kammerherre, † 1878, XXVII [Dragsholm].</p> |
|---|---|
-

FORTEGNELSE

over

de siden Aarbogens Paabegyndelse uddøde danske
Adelsslægter. Ved de kun paa Mandslinjen uddøde Slægter
er tilføjet (M.).

- Abrahamson 7 Febr. 1911.
von Bachmann 15 Febr. 1898.
Banner 23 Aug. 1911.
Berregaard 11 Sept. 1902 (M.).
Braes 5 April 1892.
Carlsen 29 Aug. 1912.
Dønnemand 28 Dec. 1888.
Döring-Rosenkrantz 1 Febr. 1918.
Eyben 29 Nov. 1899.
Flindt 16 Nov. 1902 (M.).
Fürsen von Bachmann 15 Febr.
1898.
von Hadeln 16 Aug. 1928 (M.).
Halling 3 Sept. 1917 (M.).
Heusch 2 Sept. 1916.
von Holsten 8 April 1906.
Kaalund 9 Maj 1901.
Lasson II 11 Juni 1890.
Løvendal 2 Juni 1903.
Løvensøn 25 Juli 1915.
de Løvenørn 12. Okt. 1922.
von Mauchenheim, kaldet Bech-
tolsheim 14 Dec. 1891.
Michaelsen 21 Juli 1920 (M.).
Mund 23 Marts 1915.
von Münnich 13 Juli 1925.
von Nutzhorn I 29 Okt. 1899
(M.).
- von Oldeland i Dec. 1886.
von Oppen-Schilden 21 Juli 1896.
Petersdorff 9 Juli 1919 (M.).
Putbus 20 Okt. 1894.
Reichwein 19 Nov. 1885.
Revenfeld 29 Dec. 1913.
von Rømer 19 Dec. 1891.
Røst 20 Nov. 1887.
von Schleppegrell 30. Sept. 1916
(M.).
von Schmettau 8 Sept. 1906 (M.).
Schnell 12 Febr. 1895.
de Schouboe 14 Okt. 1911.
Schreiber von Cronstern 8 Maj
1885.
Selby 13 Juni 1906.
von Staffeldt 10 Okt. 1914.
Stampe 10 Marts 1904 (M.).
Steensen 26 April 1895.
Stemann I 9 Juni 1904 (M.).
Stemann II 14 Sept. 1918 (M.).
Stiernholm 18 Febr. 1919 (M.).
de Thygeson 31 Marts 1905.
Urne 10 Jan. 1908.
Vagel 15 Maj 1905.
von Varendorff 8 Maj 1885.
de Wilster 27 Febr. 1911.
von Zepelin 29 Dec. 1926 (M.).
-