



Danskernes Historie Online

Danske Slægtsforskeres Bibliotek

Dette værk er downloadet fra Danskernes Historie Online

Danskernes Historie Online er Danmarks største digitaliseringsprojekt af litteratur inden for emner som personalhistorie, lokalhistorie og slægtsforskning. Biblioteket hører under den almennyttige forening Danske Slægtsforskere. Vi bevarer vores fælles kulturarv, digitaliserer den og stiller den til rådighed for alle interesserede.

Støt vores arbejde – Bliv sponsor

Som sponsor i biblioteket opnår du en række fordele. Læs mere om fordele og sponsorat her: <https://slaegtsbibliotek.dk/sponsorat>

Ophavsret

Biblioteket indeholder værker både med og uden ophavsret. For værker, som er omfattet af ophavsret, må PDF-filen kun benyttes til personligt brug.

Links

Slægtsforskeres Bibliotek: <https://slaegtsbibliotek.dk>

Danske Slægtsforskere: <https://slaegt.dk>

E. Wolfhagen

Slægten
Steenbach

og Aaløkkegaard-
børnene

SLÆGTEN
STEENBACH
OG
AALØKKEGAARD-BØRNENE

SLÆGTEN
STEENBACH
OG
AALØKKEGAARD-BØRNENE

VED ERIK WOLFHAGEN

KØBENHAVN 1973



Danskernes Historie Online
Danske Slægtsforskernes Bibliotek

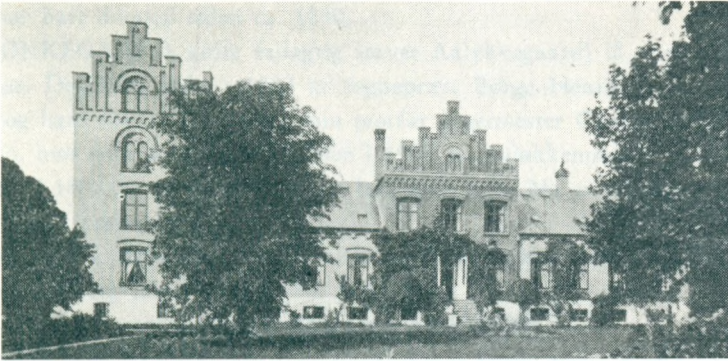

Aaløkkegaard, 1905, set fra parken.

**Til minde om min MOR,
den ældste af Aaløkkegaard-børnene.**

FORORD

Slægten STEENBACH kan spores tilbage til ca. 1590, hvor den var bosat i Kongsberg, Norge. Derfra er den via Island kommet til Danmark, hvor den har haft domicil siden ca. 1830.

AALØKKEGAARD, (ofte fejlagtig stavet Aalykkegaard) lå nordvest for Odense. Den blev købt i 1843 af sognepræst Børge Henrik Knap. Efter hans og hans enkes død arvede min morfar jægermester Charles Steenbach gården, hvis enke solgte selve gården i 1905 og Aaløkkemarken i 1908 for ialt kr. 1.180.000, på den tid en ret betydelig sum. Nu er Aaløkkegård et kommunalt børnehjem.

Jægermester Charles Steenbach havde med sin hustru baronesse Nielsine Wedel-Jarlsberg ialt 11 børn:

AALØKKEGAARD-BØRNENE,

som havde ialt 30 børn, som igen fik 46 børn. Dertil kommer deres efterkommere, ialt, indtil december 1972, 181 descendenter.

I XI og XII slægtsled findes der foreløbig 8 agnater til at føre slægtsnavnet STEENBACH videre.

Det har været mit formål med denne stamtavle at samle alle disse descendents data, inden de går i glemmebogen, til glæde for kommende slægter. Det ville være ønskeligt, om familier med stor søskendeflok i tide udarbejdede stamtavler, da jeg har haft erfaring for, hvor ofte familiemedlemmernes data er svære at fremskaffe, og hvor let kan ikke dåbs-, vielsesattester etc. forlægges.

I stamtavlen er adresser kun anført, når vedkommende bor udenfor Danmarks grænser.

For adoptivbørn er der sat et + før navnet.

Alle ordensdekorationer er med vilje udeladt.

Eventuelle trykfejl og berigtigelser bedes venligst meddelt udgiveren snarest. Til slut vil jeg gerne takke mine fætre, kusiner, nevøer og niecer for deres store interesse, venlighed og hjælp, uden hvilken jeg ikke ville have været i stand til at compilere denne stamtavle over slægten.

København, december 1972.

Erik Wolfhagen.

Slægten
STEENBACH

formodes at være indkommet fra Tyskland (Steinbach), og denne families ældst kendte generationer har alle indtaget stillinger som bjergværkskyndige embedsmænd ved Kongsberg Sølvværk i Norge.

Første slægtsled

Tidligst kendes:

MICHAEL HENCHEL STEENBACH

formenes at være indkaldt fra Tyskland, er født ca. 1590 og nævnes som afdriver (d.v.s. legeringskyndig sølvbrænder) på Kongsberg Værk 1628.

Andet slægtsled

MICHAEL STEENBACH

Kgl. sølvbrænder, bergsmed på Kongsberg Værk, f.ssts. ca. 1630, d.ssts. april 1704. Han var flere gange gift og havde 12 børn, hvoraf den yngste var:

Tredje slægtsled

DANIEL MICHAELSEN STEENBACH

Kgl. sølvbrænder, bergsmed på Kongsberg Værk, f.ssts. 1687, begravet ssts. 13/8 1740.

Fjerde slægtsled

MICHAEL DANIELSEN STEENBACH

Kgl. sølvbrænder på Kongsberg Værk, f.ssts. 1710, begravet ssts. 12/11 1799, g.m. Anne Christine Soelberg, f. 1733, begravet Kongsberg 6/10 1807, der skal være en provstedatter fra Telemarken.

Femte slægtsled

ANDREAS STEENBACH

Handels-faktor i Pingeyri v. Dyrafjörður (Dyrefjord) i Island, f. Kongsberg 1776, d. Dyrefjord 18/4 1824, g. 1802 m. Ellen Christine Øst fra Danmark, datter af kaptajn (?) Øst og Mariane Holm (1760-1828).

Sjette slægtsled

HENDRIK STEENBACH

Kaptajnløjtnant i flåden, f. Dyrefjord 24/9 1807, d. Kbh. 18/7 1849, g. på Brahetrolleborg 10/12 1838 m. Elisabeth Wilhelmine Knap, f.ssts. 27/9 1810, d. på Aaløkkegaard 13/10 1852, datter af konsistorialraad, sognepræst Børge Henrik Knap til Aaløkkegaard og hustru Christine Sophie Prætorius, (1787-1854).

B. H. Knap var søn af justitsraad, cand. theol. brygger Ludvig Christian Knap, (1748-1825) og Ernestine Albertine Lemvig, (1751-1782).

Christine S. Prætorius var datter af etatsraad, grosserer Jeppe Prætorius, (1745-1823) og Elisabeth Vilhelmine Lemvig, (1747-1807).

Børn: Henrik *Charles* og *Christine* Sophie Steenbach.

Se: Syvende slægtsled.

Syvende slægtsled

Hendrik Steenbach og Elisabeth Wilhelmine Albertine Knaps børn:

- 1) HENRIK CHARLES STEENBACH til Aaløkkegaard og Tarupgaard, jægermester, godsejer, cand. juris., f. Kbhn. 30/10 1839, d. Aaløkkegaard 18/2 1898, g. 29/6 1866 m. Nielsine (*Nelly*) Frederikke Othilia baronesse Wedel-Jarlsberg, f. 7/4 1844, d. Kbhn. 7/10 1920, datter af kommandør i norske flåde *Herman* Theodor Waldemar Emil baron Wedel-Jarlsberg, (1811-1867) og hustru *Frederikke* Isidora Mathilde Constance Emilie v. Benzon, (1821-1916).

Herman W-J var søn af general i Norge, øverste-kammerherre, hofchef Ferdinand Carl Maria baron Wedel-Jarlsberg, (1781-1857) og *Juliane* Wilhelmine v. Benzon, (1783-1853). *Frederikke* v. Benzon var datter af kammerherre Christian Friderich Otto v. Benzon til Christiansdal, (1786-1875) og Nielsine Jermiin til stamhuset Lønborggaard, (1796-1867).

Børn: Ottende slægtsled.

AALØKKEGAARD-BØRNENE

I) Frederikke Elisabeth (<i>Fride</i>),	f. 23/12 1867
II) Harriet	f. 17/12 1870
III) <i>Henrik</i> Herman	f. 8/8 1872
IV) Julie	f. 4/11 1874
V) <i>Christine</i> Sophie	f. 3/10 1876
VI) Otto	f. 7/9 1878
VII) Augusta	f. 1/7 1880
VIII) Carl	f. 15/7 1882
IX) Axel	f. 25/8 1884
X) Viggo	f. 25/8 1884
XI) Nanna	f. 23/8 1887

- 2) CHRISTINE SOPHIE STEENBACH, f. Kbhn. 17/4 1845, d. 23/10 1911 på Algstrup, g. 31/5 1864 m. *Jacob* Christian Henrik Lemvigh, etatsraad, prakt. læge, ejer af Algstrup og Kongens Mølle v. Skarritsø, f. Krummerup 5/9 1838, d. Algstrup 29/9 1919, søn af sognepræst Christian Lemvigh og hustru Charlotte Grønbech.

Børn: *Christian* Henrik, *Elisabeth* Charlotte og Holger Lemvigh.

Ottende slægtsled

Henrik Charles Steenbach og Nielsine Frederikke Othilia baronesse Wedel-Jarlsbergs børn:

- 1) Frederikke Elisabeth (*Fride*) Steenbach, f. Aaløkkegaard 23/12 1867, d. 30/12 1953, g. 24/10 1890 m. Kaptajn i marinen, direktør (Den Kjøbenhavnske Sø-Assuranceforening) Harald Wolfhagen,

- f. 14/4 1865, d. 21/11 1915, søn af godsejer, direktør Carl Vilhelm Wolfhagen og Louise Marie Angelique Jacobson.
Børn: Carl Frederik (*Fritz*), *Nelly* Louise og Erik Wolfhagen. Se: Niende slægtsled 1.
- II) Harriet Steenbach, f. Aaløkkegaard 17/12 1870, d. 5/7 1950, g. 20/3 1895 m. Johan Victor Teisen, oberst, f. Odense 30/9 1862, d. 6/12 1947, søn af købmand Chr. Teisen og Sophie Holbeck, Odense.
Børn: *Agnete* Elisabeth, Flemming, Ebba og Jørgen Teisen. Se: Niende slægtsled 2.
- III) *Henrik* Herman Steenbach, godsejer, Flintholm, f. Aaløkkegaard 8/8 1872, d. 21/6 1948, g. 15/5 1900 m. Ellen Sofie Haugsted, f. 26/9 1874, d. 24/9 1951, datter af brygger (Albani Bryggerierne) H. Haugsted, Odense.
Børn: Else, Aase, Brita og Henrik Steenbach. Se: Niende slægtsled 3.
- VI) Julie Steenbach, f. Aaløkkegaard 4/11 1874, d. 11/11 1938, g. 28/3 1899 m. Adolf Rothe Hansen, fhv. proprietær, redaktør, f. Næsbyholm 22/1 1873, d. Kbh. 28/5 1955.
Børn: Svend, Elly, Gudrun, Aage, Kay, Børge og Preben Rothe Hansen. Se: Niende slægtsled 4.
- V) *Christine* Sophie Steenbach, f. Aaløkkegaard 3/10 1876, d. 1890.
- VI) Otto Steenbach, fhv. proprietær, f. Aaløkkegaard 7/9 1878, d. Kolding 11/2 1942, g. 8/10 1908 m. Laura Rasmussen, f. 2/5 1884 i Odense, d. Kbh. 7/2 1963, datter af A. Rasmussen.
Børn: Louis, Nils og Maja Steenbach. Se: Niende slægtsled 5.
- VII) Augusta Steenbach, f. Aaløkkegaard 1/7 1880, d. 26/4 1970, g. 14/4 1905 m. Johannes Meller Valeur, cand. jur. kasserer v. Sorø Akademi, f. 28/9 1878, d. 8/10 1953, skilt.
Børn: Esther og Ruth Valeur. Se: Niende slægtsled 6.
- VIII) Carl Steenbach, fhv. godsejer, Julianelyst, kammerjunker, f. Aaløkkegaard 15/7 1882, d. 28/11 1957, g. m. *Ebba* Henriette Anna Lemvig, f. 13/1 1888, d. 10/4 1962, datter af generalmajor, kammerherre Waldemar Edvard Lemvig.
Børn: Jarl og Preben Steenbach. Se: Niende slægtsled 7.
- IX) Axel Steenbach, fhv. proprietær, Phønixborg, f. Aaløkkegaard 25/8 1884, g. 4/11 1913 m. Katharina (*Kate*) Illum Hansen, f. 29/5 1887, d. 7/7 1966, datter af forpagter Jens Hansen, Holckenhavn.
Børn: Ove og Erik Steenbach. Se: Niende slægtsled 8.
- X) Viggo Steenbach, f. Aaløkkegaard 25/8 1884, d. 1888.
- XI) Nanna Steenbach, f. Aaløkkegaard 23/8 1887, d. 2/5 1968, g. 23/10 1908 m. Max Hey, direktør (Chr. F. Kehlet A/S), f. 18/3 1884, d. 1/2 1941, søn af vinhandler, konsul F. L. Hey, Odense.
Børn: Mogens, *Nelly* Christine og Jørgen Steenbach Hey. Se Niende slægtsled 9.

Niende slægtsled 1

- I) Frederikke Elisabeth (*Fride*) Steenbach og Harald Wolfhagens børn:
- 1) Carl Frederik (*Fritz*) Wolfhagen, cand. juris., f. Aaløkkegaard 27/7 1892, g. 11/5 1923 m. Ingeborg *Mette* Møhl, f. 22/5 1902, datter af tandlæge J. Møhl, Svendborg, skilt.
Børn: Carl Johann *Gerrit*, *Ulrik* Vilhelm og Anne Katrine Wolfhagen. Se: Tiende slægtsled 1.
 - 2) *Nelly* Louise Wolfhagen, f. Kbh. 16/4 1895, g. 8/9 1914 m. Conrad Langaard Segelcke, cand. oecon., skovejær, f. 27/7 1888, d. 13/1 1963, søn af pastor Niels Segelcke, Oslo. Adresse: Oslo 3.
Børn: Henriette Maud (*Tippen*), Vincent og *Ellinor* Frederikke Segelcke. Se: Tiende slægtsled 2.
 - 3) Erik Wolfhagen, fhv. vinhandler, grosserer, sproglærer, f. Kbh. 30/10 1896, g. 19/12 1929 m. *Ellen* Agnes Johanne Kiellerup, f. 11/7 1904, skilt, datter af hovedkasserer Kay Kiellerup, søn af jægermester Chr. Kiellerup.
Barn: Kirsten Kiellerup Wolfhagen. Se: Tiende slægtsled 3.

Niende slægtsled 2

- II) Harriet Steenbach og Johan Victor Teisens børn:
- 1) *Agnete* Elisabeth Teisen, f. Kbh. 14/1 1896, g. m. stabslæge Erik Hartvig-Møller, f. 23/11 1878, d. 28/12 1952.
Børn: Karen Bertha *Elsebeth* og *Birthe* Helene Hartvig-Møller. Se: Tiende slægtsled 4.
 - 2) Flemming Teisen, f. Kbh. 12/1 1899, arkitekt, g. 1^o m. Brita Kiærboelling Brostrøm, f. 28/7 1900, d. 14/4 1960, datter af planteskoleejer Rasmus Brostrøm, Viborg, g. 2^o m. Else Bloch.
Barn: Merete Teisen. Se: Tiende slægtsled 5.
 - 3) Ebba Teisen, f. Helsingør 2/3 1904, d. Aarhus 25/12 1905.
 - 4) Jørgen Teisen, f. Aarhus 10/5 1907, kommandørkaptajn, g. 6/5 1933 m. Marit Bay, datter af generalkonsul H. E. Bay og Jenny Sundwal.
Børn: Finn og Anne-Lise Teisen. Se: Tiende slægtsled 6.

Niende slægtsled 3

- III) Henrik Herman Steenbach og Ellen Sofie Haugsteds børn:
- 1) Else Steenbach, f. Odense 14/2 1901, d. 8/12 1968, g. 14/11 1925 m. grosserer Mogens Borch Truelsen, f. Kbh. 27/7 1901, d. 10/12 1969.
Børn: Lone og Hanne Borch Truelsen. Se: Tiende slægtsled 7.
 - 2) Aase Steenbach, f. Odense 8/3 1902, ugift, konventualinde.
 - 3) Brita Steenbach, f. Odense 10/8 1905, g. 9/2 1933 m. direktør Knud Møller, f. 19/7 1901.
Børn: Marchen og Henrik Møller. Se: Tiende slægtsled 8.
 - 4) Henrik Steenbach, f. 25/7 1907, d. 1/1 1925.

Niende slægtsled 4

IV) Julie Steenbach og Adolf Rothe Hansens børn:

- 1) Svend Rothe, f. 25/7 1900, redaktør, g. 14/12 1945 m. Ida Møller, f. 29/11 1904, som i 1° ægteskab havde sønnen + Jørgen Rothe, f. 16/12 1933.
- 2) Elly Rothe Hansen, f. 25/1 1903, g. 18/9 1930 m. Robert Thorbjørn Porsild, fhv. motel-ejer, f. i Grønland 28/12 1898, søn af professor Morten P. Porsild. Adresse: 109, Strickland Street, White Horse, Yukon, Canada.
Børn: Anna Elisabeth, Aksel Melvin, Ellen Margrethe og Johanne Julie Porsild. Se: Tiende slægtsled 9.
- 3) Gudrun Rothe Hansen, f. 4/10 1904, g. 6/7 1940 m. forpagter H. J. Pedersen, St. Rodegård, d. 17/4 1968.
Barn: + Nelly Rothe Pedersen. Se: Tiende slægtsled 10.
- 4) Aage Rothe Hansen, f. 22/6 1906, d. juni 1926.
- 5) Kay Rothe, f. 31/8 1910, konsulent (Falck-Zonen), g. 2/7 1940 m. Helen Petersen, f. 30/7 1920, datter af værkfører Aksel L. Petersen.
Barn: Tim Rothe. Se: Tiende slægtsled 11.
- 6) Børge Rothe, f. 31/8 1910, konsulent (Toms Fabrikker), g. 12/9 1943 m. Karen Møller, f. 5/9 1912, datter af telegrafbestyrer Møller.
Barn: + Elisabeth Rothe. Se: Tiende slægtsled 12.
- 7) Preben Rothe, f. 24/2 1913, repræsentant (Brdr. Dahl), g. 29/8 1943 m. Birgit Alsinger, f. 20/3 1921, d. 12/5 1967, datter af sognepræst Even Alsinger.
Børn: Susanne og Michael Friis Rothe. Se: Tiende slægtsled 13.

Niende slægtsled 5

VI) Otto Steenbach og Laura Rasmussens børn:

- 1) Louis Steenbach, f. 27/5 1912, major, g. 15/11 1938 m. Ida Knude-Nielsen, f. 31/12 1910 i Hjarup v. Kolding, datter af gårdejer Jens Peter Knude-Nielsen.
- 2) Nils Steenbach, f. 3/11 1914, fhv. gartner, g. 1/1 1943 m. Mildred Nielsen, f. 6/3 1922, datter af murermester Walther Nielsen.
Børn: Ole og Otto Steenbach. Se: Tiende slægtsled 14.
- 3) Maja Steenbach, f. 29/6 1916, g. 16/11 1940 m. typograf Svend Aage Jessen Sørensen, f. 6/10 1911.
Børn: Otto Steenbach og Inge Steenbach Sørensen. Se: Tiende slægtsled 15.

Niende slægtsled 6

VII) Augusta Steenbach og Johannes Meller Valeurs børn:

- 1) Esther Valeur, f. 28/2 1906, g. 15/7 1933 m. købmand Johannes Frederik Agger, f. 24/11 1902.

- Børn: Lise, Erik og Kirsten Agger. Se: Tiende slægtsled 16.
- 2) Ruth Valeur, f. 22/3 1909, d. 2/9 1971, g. 22/11 1935 m. fuldm. v. Kommunehospitalet Christian Kunov, f. 11/11 1894, d. 1942.
Børn: Hans og Else Kunov. Se: Tiende slægtsled 17.

Niende slægtsled 7

- VIII) Carl Steenbach og Ebba Henriette Anna Lemvighs børn:
- 1) Jarl Steenbach, f. 18/9 1913, redaktør, g. 14/1 1949 m. Gerda Ørskov Christensen, f. 14/3 1923.
Barn: Susanne Alette Steenbach. Se: Tiende slægtsled 18.
- 2) Preben Steenbach, f. Blangstedgaard 3/11 1914, repræsentant, g. 27/10 1951 m. Zira Kofod-Hansen, f. 25/2 1916.
Børn: Ebba, Sigrid og Henrik Steenbach. Se: Tiende slægtsled 19.

Niende slægtsled 8

- IX) Axel Steenbach og Katharina (Kate) Illum Hansens børn:
- 1) Ove Viggo Steenbach, f. 6/7 1915, forvalter, d. 23/12 1957, g. 19/2 1943 m. Ellen Svane, f. 3/9 1920, d. 14/3 1972 v. Dubai, datter af arkitekt C. M. Svane, ægteskabet opløst 1957.
- 2) Erik Steenbach, f. Odense 3/11 1916, assistent, g. 10/5 1945 m. Annalise Pedersen, f. Varde 13/4 1922, datter af snedker Anders Pedersen.
Børn: Ib og Tove Steenbach. Se: Tiende slægtsled 20.

Niende slægtsled 9

- XI) Nanna Steenbach og Max Hey's børn:
- 1) Mogens Steenbach Hey, f. Odense 24/7 1909, grosserer, HD, g. 1/10 1936 m. Inger Jansen, f. 2/2 1908, datter af prokurist J. E. Jansen.
Børn: Flemming og Henrik Hey. Se: Tiende slægtsled 21.
- 2) Nelly Christine Steenbach Hey, f. 29/12 1911, g. 29/5 1936 m. fuldmægtig (Esso) Eigil Baltzer-Andersen, f. Aarhus 18/2 1908, d. 16/2 1964, søn af tandlæge Baltzer Andersen.
Børn: Kirsten, Ingrid, Arne og Birgitte Baltzer-Andersen. Se: Tiende slægtsled 22.
- 3) Jørgen Steenbach Hey, civiløkonom, HD, f. 14/8 1915, g. 28/4 1944 m. translator Inge Kjeldsmark, f. 27/2 1918, datter af forretningsfører C. Kjeldsmark.
Børn: Torben og Niels Frederik Hey. Se: Tiende slægtsled 23.

Tiende slægtsled 1

Carl Frederik (*Fritz*) Wolfhagen og Ingeborg *Mette* Møhls børn:

- 1) Carl Johann *Gerrit* Wolfhagen, f. 24/6 1924, dyrlæge, g. 5/8 1950 m. Kirsten Marie Andersen, fysioterapeut, f. 21/1 1921, datter af civilingeniør O. Andersen, Hellerup.

Børn: *Elleve* slægtsled

Viveke Wolfhagen, f. 27/1 1953.

Ulrik Wolfhagen, f. 17/8 1956.

- 2) *Ulrik* Vilhelm Wolfhagen, f. 16/4 1928, fhv. styrmænd i ØK, indehaver af reklamestudio, g. 2/5 1951 m. Birte Faber Petersen, børnehavelærer, f. 3/2 1929, datter af prokurist A. Petersen, Roskilde.
Adresse: 2708 Nottingham, Houston 5, Texas, U.S.A.

Børn: *Elleve* slægtsled

Peter *Gerrit* Wolfhagen, f. 6/3 1952.

Niels Ulrik Wolfhagen, f. 22/5 1956.

- 3) Anne Katrine Wolfhagen, f. 2/10 1931, aftenskoleleder, g. 29/1 1955 m. direktør Børge Dahl, f. 2/7 1932, søn af direktør H. Dahl, Roskilde.

Børn: *Elleve* slægtsled

Thomas Bjørn Dahl, f. 29/11 1958.

Anne-Marie Dahl, f. 2/11 1960.

Tiende slægtsled 2

Nelly Louise Wolfhagen og Conrad Langaard Segelckes børn:

- 1) Henriette Maud (*Tippen*) Segelcke, f. 22/2 1916, Heer, Drøbak, g. 10/9 1939 m. kommandørkaptajn, kommandant på Oscarsborg Hans Sollie, f. 9/10 1910 i Horten.

Adresse: Ottarsrud gård, 1440 Drøbak.

Børn: *Elleve* slægtsled

a) Anne *Merete* Sollie, f. Oslo 6/4 1940, sygeplejerske.

b) Marie Louise Sollie, f. Oslo 28/10 1945, cand. mag., g. 8/11 1968 m. bankfuldmægtig Steinar Hagerup Hansen, f. Scotland 22/5 1944. Adresse: Oslo 5.

Børn: *Tolvte* slægtsled

Henning Sollie Hansen, f. 5/8 1972.

- 2) Vincent Segelcke, f. 7/4 1918, Heer, Drøbak, d. Oslo 27/3 1926
- 3) *Ellinor* Frederikke Segelcke, f. Heer, Drøbak, 8/7 1919, hofdame, g. 8/9 1941 m. hofchef Odd Grønvold, f. Oslo 8/9 1907.

Adresse: Oslo 3.

Børn: *Elleve* slægtsled

a) Bente Grønvold, f. Oslo 25/11 1942, g. 24/6 1966 m. konsulent Bjørn Brønner, f. Asker 17/4 1940.

Adresse: Fossum, 1380 Heggedal.

Børn: *Tolvte* slægtsled

Marianne Brønner, f. Oslo 2/1 1967.

Lars Grønvold Brønner, f. Asker 31/3 1970.

b) Nelly Elisabeth (*Lille Nell*) Grønvold, f. Bærum 8/4 1944,

g. 10/4 1968 m. politiaspirant, stud. juris. Sigbjørn Eidsvoll,
f. Møre 2/8 1940.

Adresse: Ottarsrud gård, 1440 Drøbak.

Barn: *Tolvte slægtsled*

Heidi Eidsvoll, f. Oslo 29/12 1969.

Tiende slægtsled 3

Erik Wolfhagen og Ellen Agnes Johanne Kiellerups barn:

Kirsten Kiellerup Wolfhagen, f. Kbhn. 9/4 1931, bibliotekar, g. 2/7
1955 m. lektor, cand. filol. Finn Holden, f. 28/9 1928, søn af tandlæge
Leif Holden, Oslo.

Adresse: 1343 Eiksmarka, Norge.

Børn: *Ellevte slægtsled*

a) Helge Holden, f. Oslo 28/9 1956.

b) Lars Holden, f. Oslo 22/4 1959.

c) Steinar Holden, f. Oslo 1/3 1961.

Tiende slægtsled 4

Agnete Elisabeth Teisen og Erik Hartvig-Møllers børn:

1) Karen Bertha *Elsebeth* Hartvig-Møller, f. Viborg 1/9 1918, g. m. dom-
mer Haagen Kønigsfeldt, f. 8/8 1911, skilt.

Børn: *Ellevte slægtsled*

a) Henrik Kønigsfeldt, lærer, f. 25/6 1940, g. 9/4 1966 m. Ann Rymer,
f. 9/9 1939, datter af sygehusinspektør G. Rymer.

Børn: *Tolvte slægtsled*

Mark Ditlev Kønigsfeldt, f. 12/6 1967.

Jens Ditlev Kønigsfeldt, f. 24/11 1970.

b) Steen Kønigsfeldt, civilingeniør, f. 3/1 1943, g. 21/6 1968 m. Kir-
sten Vibeke Jensen, f. 15/3 1942, datter af konsulent Svend R.
Jensen.

Barn: *Tolvte slægtsled*

Thomas Kønigsfeldt, f. 13/6 1970.

c) Birgitte Kønigsfeldt, f. 6/2 1950, g. 20/11 1970 m. revisor Jørgen
Bruno Jensen, f. 25/8 1949.

2) *Birthe* Helene Hartvig-Møller, f. Viborg 7/5 1921, g. 1^o m. læge Fin-
nur Erlendsson, f. 1/5 1914, skilt, g. 2^o m. grosserer Paul Brenk, f. 19/4
1917.

Børn: *Ellevte slægtsled*

Jon Erlendsson; fhv. flyverløjtnant, stud. med., f. 19/10 1941.

Sigurd Erlendsson, styrmand, f. 1/7 1943.

Britta Erlendsson, f. 17/1 1949.

I 2^o ægteskab:

Peter Brenk, f. 17/8 1957.

Tiende slægtsled 5

Flemming Teisen og Brita Kiærboelling Brostrøms barn:

Merete Teisen, f. 26/2 1928, g. 26/9 1953 m. professor Knud-Erik Svendsen, f. 1/12 1926.

Barn: + Teit Svendsen, f. 23/1 1966.

Tiende slægtsled 6

Jørgen Teisen og Marit Bays børn:

- 1) Finn Teisen, f. Kbhn. 12/8 1906, arkitekt, g. 2/9 1961 m. Ruth Olsen, f. 17/2 1933, datter af snedkermester Hans Ejnar Olsen.

Børn: *Ellevte slægtsled*

Steen Teisen, f. Kbhn. 11/2 1962.

Ketil Teisen, f. 11/4 1966.

- 2) Anne-Lise Teisen, ass. i udenrigsm., f. 4/3 1940, g. 21/11 1964 m. Karl Ingmar Nordman, frihavnsfunktionær, f. 6/6 1937.

Børn: *Ellevte slægtsled*

Karl-Johan Nordman, f. Kbhn. 23/8 1965.

Charlotte Nordman, f. Kbhn. 4/6 1969.

Tiende slægtsled 7

Else Steenbach og Mogens Borch Truelsens børn:

- 1) Lone Borch Truelson, f. Kbhn. 29/10 1927, d. 28/3 1965, g. 25/11 1949 m. Palle Buchwald, Ø.K., f. 21/11 1921. Adresse: 22 Meadows Road, Kloof, Natal, S.Africa.

Børn: *Ellevte slægtsled*

- a) Jette Buchwald, f. 24/8 1950, g. 1971 m. Eddie Gagnepain.

Adresse: 3 Caruthens Avenue, North End Bulawa 70, Rhodesia, Africa.

Barn: *Tolvte slægtsled*

Vanessa Gagnepain, f. ?/1 1972.

- b) Hanne Buchwald, f. 3/12 1951.

- c) Anders Buchwald, f. 28/7 1958.

- 2) Hanne Borch Truelson, f. Kbhn. 22/4 1931, g. 16/11 1955 m. direktør Holger Otto Kiertzner, f. 19/9 1915. Adresse: "Dane Hill", Loddon Close, Camberley, Surrey, England.

Børn: *Ellevte slægtsled*

Henrik Kiertzner, f. England 25/8 1956.

Katrine Kiertzner, f. Kbhn. 5/9 1960.

Tiende slægtsled 8

Brita Steenbach og Knud Møllers børn:

- 1) Marchen Møller, f. Madras, Indien, 10/11 1933, g. m. læge Tom Friderichsen, f. 9/4 1924, d. 6/8 1965.

Børn: *Ellevte slægtsled*

Bolette Gerd Friderichsen, f. Aarhus 20/11 1961.

Marianne Grith Friderichsen, f. Aarhus 23/1 1963.

- 2) Henrik Møller, f. Madras, Indien, 15/12 1940, g. 1/3 1969 m. Marianne Kledal, f. 7/6 1943, datter af frisørmester L. Kledal.

Børn: *Elleve slægtsled*

Mark Møller, f. Kbhn. 12/11 1970.

Miriam Møller, f. Kbhn. 13/12 1971.

Tiende slægtsled 9

Elly Rothe Hansen og Robert Thorbjørn Porsilds børn:

- 1) Anna Elisabeth Porsild, f. 26/6 1931, g. 5/5 1957 m. truckdriver Dennis Seaborne, f. 16/12 1928.

Børn: *Elleve slægtsled*

Margaret Elaine Seaborne, f. 24/10 1958.

Alberta Jean Seaborne, f. 4/3 1960.

- 2) Aksel Melvin Porsild, helikopter-pilot, f. 4/6 1935, g. 23/10 1953 m. Joyce Bevington, f. 21/6 1934.

Børn: *Elleve slægtsled*

Teresa Gail Porsild, f. 23/10 1959.

Alan Neil Porsild, f. 2/12 1961.

Sandra Kathryn Porsild, f. 10/6 1963.

Charlene Lynn Porsild, f. 14/2 1965.

- 3) Ellen Margrethe Porsild, f. 22/10 1937, g. 22/10 1955 m. Philip Davignon, motel-ejer, f. 18/9 1933.

Børn: *Elleve slægtsled*

Toby Robert Davignon, f. 11/1 1958.

Patricia Joanne Davignon, f. 4/1 1960.

Lise Gay Davignon, f. 24/7 1963.

Jordan Philip Davignon, f. 15/2 1967.

- 4) Johanne Julie Porsild, f. 10/1 1940, g. 8/6 1970 m. John R. Brown, teknisk tegner, f. 15/11 1935.

Tiende slægtsled 10

Gudrun Rothe Hansen og Hans Jørgen Pedersens barn:

- + Nelly Rothe Pedersen, f. 5/11 1947, g. 22/4 1970 m. smed Eik Leth-Nissen, f. 12/4 1946, søn af forpagter Leth-Nissen.

Tiende slægtsled 11

Kay Rothe og Helen Petersens barn:

Elleve slægtsled

Tim Rothe, f. 19/10 1941, fuldmægtig (Hånd i Hånd), g. 24/8 1963 m. Annelise Iben Jensen, f. 11/3 1941, datter af ekspeditionssekretær Carl Th. Jensen.

Barn: *Tolvte slægtsled*

Julie Iben Rothe, f. 4/4 1968.

Tiende slægtsled 12

Børge Rothe og Karen Møllers barn:

Elleve slægtsled

- + Elisabeth Rothe, f. 25/10 1947, g. 27/5 1967 m. murer Aage Dupont Lorenzen, f. 16/9 1946.

Tiende slægtsled 13

Preben Rothe og Birgit Alsingers børn:

Elleve slægtsled

- 1) Susanne Friis Rothe, f. 19/2 1946, g. 23/5 1970 m. stud. mag. Finn Sunesen, f. 2/2 1945.

Barn: *Tolvte slægtsled*

Sune Ulrik Sunesen, f. 12/12 1970.

- 2) Michael Friis Rothe, f. 2/3 1949, stud. mag.

Tiende slægtsled 14

Nils Steenbach og Milred Nielsens børn:

Elleve slægtsled

- 1) Ole Steenbach, f. 10/11 1943, kranfører, g. 25/6 1967 m. Kirsten Petersen, f. 28/8 1950, datter af bagermester Karl Petersen.

Børn: *Tolvte slægtsled*

Niels Steenbach, f. 21/5 1968.

Jens Steenbach, f. 19/12 1971.

- 2) Otto Steenbach, f. 23/5 1946, elektriker, g. 25/5 1971 m. Alice Hedelund, f. 7/11 1945, datter af anlægsgartner Børge Hedelund.

Tiende slægtsled 15

Maja Steenbach og Svend Aage Jessen Sørensens børn:

Elleve slægtsled

- 1) Otto Steenbach, f. 22/3 1943, maskinmester, g. 11/7 1966 m. Lone Richter Larsen, f. 2/7 1945.

Børn: *Tolvte slægtsled*

Mette Kristina Steenbach, f. 1/2 1968.

Kaspar Steenbach, f. 17/12 1972.

- 2) Inge Steenbach Sørensen, f. 7/2 1949, børnehavelærer.

Tiende slægtsled 16

Esther Valeur og Johannes Frederik Aggers børn:

Elleve slægtsled

- 1) Lise Agger, f. Aabenraa 13/7 1935, ergoterapeut, g. m. direktør Mogens Løppenthien, (Hånd i Hånd), skilt 1971.

Børn: *Tolvte slægtsled*

Jens Løppenthien, f. 19/6 1960.

Birgit Løppenthien, f. 9/9 1962.

Lars Løppenthien, f. 16/2 1971.

- 2) Erik Agger, civilingeniør, direktør, f. 27/6 1940, g. 24/3 1961 m. Harriet Dalgård, f. 1/6 1940.
Børn: *Tolvte slægtsled*
Anne Birgitte Agger, f. 31/8 1961.
Hans Henrik Agger, f. 10/5 1965.
- 3) Kirsten Agger, f. 26/1 1946, lærer, g. m. lærer Anders C. Andersen, f. 1/6 1943.
Barn: *Tolvte slægtsled*
Peder Agger Andersen, f. 29/12 1970.

Tiende slægtsled 17

Ruth Valeur og Christian Kunovs børn:

Elleve slægtsled

- 1) Hans Kunov, f. 14/3 1938, civilingeniør, assistant professor, g. 12/9 1964 med Helle Hvass Dige, f. 3/8 1942, datter af lrs. Palle Hvass Dige og Else Marie Christensen. Adresse: 433 St. Clair Avenue East, Toronto 290, Ontario, Canada.
Børn: *Tolvte slægtsled*
Mads Jacob Kunov, f. 3/1 1967 i Kbhn.
Niels Peter Kunov, f. 22/7 1971 i Toronto.
- 2) Else Kunov, f. 13/3 1940, g. m. produktionschef John Mylliin, f. 31/3 1938.
Børn: *Tolvte slægtsled*
Stine Mylliin, f. 19/2 1961.
Dorte Mylliin, f. 3/7 1963.

Tiende slægtsled 18

Jarl Steenbach og Gerda Ørskov Christensens barn:

Elleve slægtsled

Susanne Alette Steenbach, f. 28/7 1950.

Tiende slægtsled 19

Preben Steenbach og Zira Kofod-Hansens børn:

Elleve slægtsled:

- Ebba Steenbach, f. 20/9 1952.
- Sigrid Steenbach, f. 20/9 1952.
- Henrik Steenbach, f. 27/9 1953.

Tiende slægtsled 20

Erik Steenbach og Annalise Pedersens børn:

Elleve slægtsled:

- 1) Ib Steenbach, f. Hornslet 22/6 1946, ekspedient, g. 7/3 1970 m. Vibeke Elbek, f. 4/3 1945, datter af papirhandler Ove Elbek.
Børn: *Tolvte slægtsled*
Christina Vibeke Steenbach, f. 21/9 1971.
Flemming Ib Steenbach, f. 21/9 1971.
- 2) Tove Steenbach, f. Hornslet 1/2 1950, børneforsorgspædagog.

Tiende slægtsled 21

Mogens Steenbach Hey og Inger Jansens børn:

Elleve slægtsled:

- 1) Flemming Hey, f. 19/7 1937, ingeniør, g. 14/7 1967 m. Lene Quortrup Nielsen, f. 4/3 1944, datter af repræsentant Knud Nielsen, Odense.
Børn: *Tolvte slægtsled*
Susanne Hey, f. 15/1 1968.
Christina Hey, f. 15/4 1971.
- 2) Henrik Hey, f. 1/4 1940, advokat, g. 12/3 1966 m. Jytte Leif-Petersen, f. 14/6 1942, datter af læge Leif-Petersen, Aalborg.

Tiende slægtsled 22

Nelly Christine Steenbach Hey og Eigil Baltzer-Andersens børn:

Elleve slægtsled:

- 1) Kirsten Baltzer-Andersen, f. 10/5 1938, g. 18/3 1967 m. civilingeniør Henrik Toxværd, f. Kbhn. 25/1 1936.
Barn: *Tolvte slægtsled*
Caroline Baltzer Toxværd, f. 23/6 1972.
- 2) Ingrid Baltzer-Andersen, f. 2/1 1941, g. 17/11 1962 m. direktør Niels Jørgen Philip-Sørensen, f. Kbhn. 23/9 1938. Adresse: Winchcombe Abbey, Winchcombe, Gloucestershire, England.
Børn: *Tolvte slægtsled*
Annette Philip-Sørensen, f. 27/8 1963.
Christina Philip-Sørensen, f. 29/6 1965.
Louise Philip-Sørensen, f. 19/2 1968.
- 3) Arne Baltzer-Andersen, f. 29/10 1943, afdelingsleder.
- 4) Birgitte Baltzer-Andersen, f. 7/7 1948, fritidspædagog.

Tiende slægtsled 23

Jørgen Steenbach Hey og Inge Kjeldsmarks børn:

Elleve slægtsled:

- Torben Hey, f. 17/10 1946, kontorassistent, g. 25/11 1972 m. Marianne Juul Jensen, f. 6/3 1949.
Niels Frederik Hey, f. 25/5 1950, assistent.