



# Danskernes Historie Online

Danske Slægtsforskeres Bibliotek

## **Dette værk er downloadet fra Danskernes Historie Online**

**Danskernes Historie Online** er Danmarks største digitaliseringsprojekt af litteratur inden for emner som personhistorie, lokalhistorie og slægtsforskning. Biblioteket hører under den almennyttige forening Danske Slægtsforskere. Vi bevarer vores fælles kulturarv, digitaliserer den og stiller den til rådighed for alle interesserede.

### **Støt Danskernes Historie Online - Bliv sponsor**

Som sponsor i biblioteket opnår du en række fordele. Læs mere om fordele og sponsorat her: <https://slaegtsbibliotek.dk/sponsorat>

### **Ophavsret**

Biblioteket indeholder værker både med og uden ophavsret. For værker, som er omfattet af ophavsret, må PDF-filen kun benyttes til personligt brug.

### **Links**

Slægtsforskeres Bibliotek: <https://slaegtsbibliotek.dk>

Danske Slægtsforskere: <https://slaegt.dk>

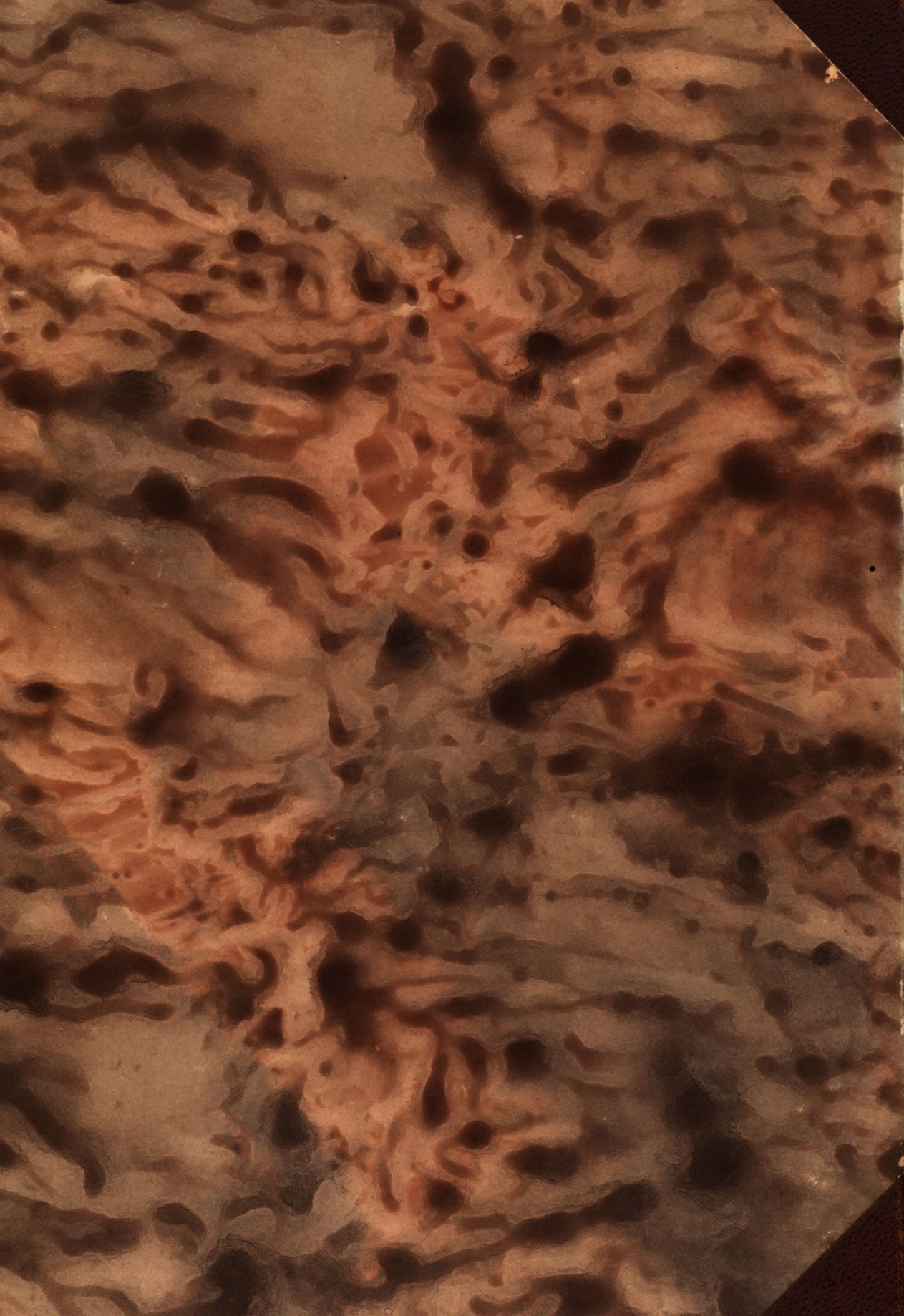

DANMARKS  
KOMMUNALE FORVALTNING

---

DE SØNDERJYDSKE LANDSDELE

TILLÆG:

FÆRØERNE OG GRØNLAND

# DANMARKS KOMMUNALE FORVALTNING

---

DE SØNDERJYDSKE LANDSDELE

TILLÆG:

FÆRØERNE OG GRØNLAND

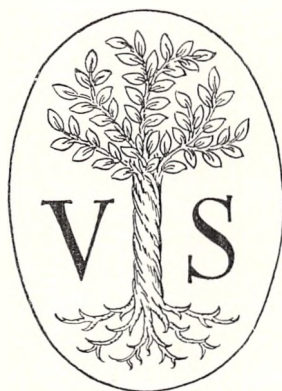

UDGIVET AF  
SELSKABET »VORT SAMFUND«  
KØBENHAVN

# DANMARKS KOMMUNALE FORVALTNING

Redaktør:

*Poul Engelstoft.*

Redegørelsen for Københavns Kommunes Administration  
m. v. af

*N. Andreasen,*

cand. jur., Sekretær for Københavns Borgerrepræsentation.

Redegørelsen for Frederiksberg Kommunes Administration  
m. v. af

*M. Christensen,*

Assistent i Frederiksberg Kommunes juridiske Forvaltning.

Den almindelige Oversigt over dansk Forvaltningsret m. v. af

*Aage Finsen,*

cand. jur., Fuldmægtig i Indenrigsministeriet.

Beskrivelserne af Amter og Købstæder af

*Niels Jul,*

Seminarlærer.

De statistiske Oplysninger om Amts-, Købstads- og Sognekommunerne meddelt af

*H. Stjernqvist,*

cand. polit., Sekretær i Statistisk Departement.

---

OVERGANGEN FRA TYSK TIL DANSK KOMMUNESTYRE  
I DE SØNDERJYDSKE LANDSDELE

AF

AAGE FINSEN

FULDMÆGTIG I INDENRIGSMINISTERIET

I Artikel 109 i Fredstraktaten i Versailles af 28. Juni 1919 bestemtes det, at *Grænsen mellem Tyskland og Danmark* skulde fastsættes i Overensstemmelse med Befolkningens Ønsker. I dette Øjemed fastsattes det i Fredstraktaten, at der skulde finde Afstemning Sted i den Del af Sønderjylland, der laa Nord for en Linie, der udgik fra Østersøen omtrent 13 Kilometer Øst-Nordøst for Flensborg, derefter gik mod Sydvest indtil Nærheden af Store Solt, saa i vestlig Retning til omkring Vanderup, paany mod Sydvest til et Punkt i Nærheden af Østena og derefter i nordvestlig Retning indtil Knækket paa Søholm Aa, hvor Linien træffer sammen med den sydlige Grænselinie af Tønder Kreds, som den følger til Vesterhavet, hvori den fortsættes Syd om Øerne Før og Amrum.

*Stemmeberettigede* var alle Mænd og Kvinder, der var fyldt 20 Aar den Dag, Fredstraktaten traadte i Kraft, og *enten* var født i Afstemningsomraadet *eller* havde været bosat der fra før 1. Januar 1900 *eller* var blevet udvist af de tyske Myndigheder uden at have bevaret Bolig i Omraadet. Enhver af de stemmeberettigede skulde stemme i den Kommune, hvori de var bosat eller hvorfra de stammede. Afstemningsomraadet skulde senest 10 Dage efter Traktatens Ikrafttræden rømmes af de tyske Tropper og Myndigheder og stilles under *en international Kommissions* Myndighed. Denne Kommission, der bl. a. skulde sikre Afstemningens Frihed, bestod af 4 Medlemmer, udpegede af den engelske, franske, svenske og norske Regering.

Afstemningen skulde finde Sted i 2 Omgange, først i den saakaldte 1. Zone, nemlig den Del af det foranbeskrevne Afstemningsomraade, der laa Nord for en Linie, der løber Syd om Als, følger Midtlinien af Flensborg Fjord, forlader denne ca. 6 Kilometer Nord for Flensborg, gaar forbi Kobbermøllen, Nord for Padborg, følger Østkysten af Tønder Kreds indtil Skelbækken, følger denne samt Sønderaa og Vidaa indtil sidstnævntes Knæk 1 ½ Kilometer Vest for Rudbøl og derpaa gaar mod Vestnordvest til Vesterhavet Nord for Sieltoft, hvorfra den gaar ud i Vesterhavet Syd om Rømø. Resultatet af Afstemningen i 1. Zone, der skulde finde Sted

senest 3 Uger efter, at de tyske Myndigheder havde rømmet Afstemningsområdet, skulde bestemmes ved Flertallet af de i Zonen som Helhed afgivne Stemmer.

Senest 5 Uger efter Afstemningen i 1. Zone skulde der stemmes i den resterende Del af Afstemningsområdet (2. Zone). I denne Zone skulde Afstemningens Resultat bestemmes efter Kommuner i Henhold til Stemme-flertallet i hver Kommune.

Traktatens Art. 110 bestemte dernæst, at *Grænselinien* efter Indstilling af den internationale Kommission vilde blive fastsat af Hovedmagterne efter en Linie, der hvilede paa Resultatet af Afstemningen under Hensyn til de paagældende Steders særlige geografiske og økonomiske Forhold. Saasnt Fastsettelsen af Grænsen var foretaget, kunde den danske Regering lade de Omraader, der herefter blev danske, besætte af de danske civile og militære Myndigheder. Iøvrigt indeholdt Traktaten Bestemmelser om Udstikningen af Grænsen i Marken (Art. 111), om Ordning af Statsborgerforholdene (Art. 112 og 113) samt om Opgørelsen af de økonomiske Forhold mellem Danmark og Tyskland, som var en Følge af Grænsereguleringen (Art. 114 og 254—56).

Fredstraktaten traadte i Kraft den 11. Januar 1920, og den 10. Februar s. A. fandt *Afstemningen* i 1. Zone Sted med det Resultat, at der for Danmark afgaves 75 431 og for Tyskland 25 329 Stemmer. I 2. Zone fandt Afstemningen Sted den 14. Marts 1920 med det Resultat, at der i Flensborg By afgaves 8944 Stemmer for Danmark og 27 081 for Tyskland og i de øvrige Kommuner tilsammen 3856 Stemmer for Danmark og 24 643 for Tyskland.

Allerede den 10. Januar s. A. havde den internationale Kommission overtaget *Regeringsmagten* i Afstemningsområdet, den 5. Maj blev 1. Zone besat af Danmark, den 15. Juni fastslog Ambassadørkonferencen i Paris officielt Danmarks ny Sydgrænse, der i det væsentligste faldt sammen med 1. Zones Sydgrænse, og den 16. Juni udstedte Kongen en Anordning om Danmarks Overtagelse af Administrationen i de sønderjydske Landsdele; samme Dag ophørte den internationale Kommissions Administration i Sønderjylland.

Den fra dansk Side fornødne formelle Bekræftelse af Indlemmelsen blev givet ved Lov Nr. 351 af 9. Juli 1920, hvori det fastsattes, at de Landomraader, som overdroges til Danmark ifølge Fredstraktaten i Versailles, indlemmes i Kongeriget og benævnes *de sønderjydske Landsdele*. Meddelelse herom udsendtes samme Dag gennem et kongeligt Budskab, hvori det bl. a. hedder, at den i Landsdelene gældende Ret nu i videst muligt Omfang paany vil blive dansk.



For at skaffe Sønderjyderne den fornødne *Repræsentation i Rigsdagen* var en Grundlovsændring nødvendig, og efter at de hertil fornødne Bestemmelser paa den i Grundlovens § 93 foreskrevne Maade 2 Gange var vedtaget af Rigsdagen og ved en den 6. September blandt Folketingsvælgerne foretagen Afstemning var godkendt af mere end 45 pCt. af samtlige Vælgere, stadfæstede Kongen den 10. September 1920 Grundloven i den saaledes ændrede Tilstand. Herved forhøjedes Antallet af Folketingsmedlemmer fra 140 til 152 og af Landstingsmedlemmer fra 72 til indtil 78. Allerede den 30. August 1920 var en Lov om de sønderjydske Landsdeles Repræsentation i Rigsdagen stadfæstet, og Rigsdagen blev under 10. September opløst og nye Valg udskrevne for at aabne Vælgerne i Sønderjylland Adgang til at blive repræsenteret i Rigsdagen. Efter at Valgene til Folketinget var afholdt den 21. September og Valgene til Landstinget den 1. Oktober, var Sønderjyderne repræsenterede i den danske Rigsdag, og Sønderjylland var herefter indgaaet som et organisk Led i den danske Statsforfatning.

---

Som nævnt havde den internationale Kommission allerede i Januar 1920 overtaget Regeringsmagten i de sønderjydske Landsdele, og den udstedte under sin Regeringstid en Række Anordninger, der var nødvendige til Administrationens Gennemførelse i denne Overgangsperiode. Allerede inden Kommissionens Tiltræden var den danske Regering gaaet i Gang med Overvejelser om og *Forarbejder til Indførelse af dansk Lovgivning* i Landsdelene, og man anlagde i dette Arbejde det Synspunkt, der som foran nævnt ogsaa udtrykkeligt har fundet Udtryk i det kgl. Budskab af 9. Juli 1920, at dansk Ret i saa vidt Omfang som muligt og saa snart som muligt skulde være gældende Ret i Sønderjylland. Dette Synspunkt deltes af Rigsdagen og medførte, at det ved et meget stort Antal Love, særlig i Juni 1928, opnaaedes i Hovedtræk at indføre dansk Lovgivning og dansk Administration i Sønderjylland straks fra Genforeningen.

Imidlertid maatte der tages skyldigt Hensyn til, dels at Befolkningen ikke for pludseligt blev stillet overfor ny Retsregler, hvor disse var af særlig indgribende Art, dels til, at hele Organisationsformen for Administrationen i Landsdelene hidtil havde været saa afvigende fra dansk Administrationsform, og disse Hensyn medførte, at der paa en Række Omraader maatte skabes en *Overgangslovgivning*, der dog i det forløbne Tiaar i det allervæsentligste er bortfaldet, saaledes at det med Rette kan hævdes, at der nu i Tiaaret efter Genforeningen i det store og hele gælder ensartet Lovgivning i hele det danske Monarki.

---

I det følgende vil Reglerne for Indførelsen af de danske Kommunalmyndigheder blive søgt kort fremstillet.

Der mødte paa dette Omraade Lovgivningsmagten ret store *Vanskeligheder*, idet den kommunale Administration i Sønderjylland ved Genforeningen adskilte sig meget væsentlig fra den danske. Den preussiske Statsforvaltning var paa mange Omraader knyttet sammen med den kommunale Forvaltning, og begge Former for Forvaltning blev paa en Del Omraader forestaaet af de samme Organer.

Slesvig-Holsten udgjorde en Provins under Preussen, og den højeste Embedsmand i *Provinsen* var Overpræsidenten, der havde Sæde i Kiel. Han var Formand for Provinsialraadet, der iøvrigt bestod af en af den preussiske Indenrigsminister udnævnt Embedsmand og 5 andre Medlemmer, der valgtes af Provinsialudvalget. Provinsialudvalget valgtes af Provinsiallanddagen, hvis Medlemmer igen var valgt af de til Provinsen hørende Kredsage (se nedenfor).

En preussisk Provins bestod i Reglen af flere Regeringsdistrikter; Provinsen Slesvig-Holsten udgjorde imidlertid kun eet *Regeringsdistrikt*, der havde Sæde i Byen Slesvig. I Spidsen for Regeringsdistriktet stod en Regeringspræsident, og iøvrigt bestod Regeringen af 3 Afdelinger: Præsidialafdelingen, Afdelingen for Kirke- og Skolevæsen og Afdelingen for direkte Skatter, Domæne- og Forstvæsenet. Regeringspræsidenten var Formand for Distriktsudvalget, i hvilket sad 6 andre Medlemmer, hvoraf 4 var valgt af det foran nævnte Provinsialudvalg.

Regeringsdistriktet var igen delt i et Antal *Kredse*, hvoraf Størstedelen af 4 (Haderslev, Aabenraa, Tønder og Sønderborg) overgik til Danmark. I Spidsen for hver Kreds stod en Landraad, der ved sin Side havde et Kredsudvalg, der bestod af Landraaden som Formand og 6 af Kredsdagen valgte Medlemmer; Kredsdagen, der nærmest svarede til de danske Amtsraad, valgtes ved almindelige Valg.

Kredsene inddeltes atter i *Amtsdistrikter*, hvis Forvaltningsmyndigheder var Amtsførstanderen og Amtsudvalget, der bestod af Repræsentanter for Kommunerne.

Som det sidste Led i Rækken maa nævnes *Kommunerne*, der paa væsentlige Punkter afveg fra de Kommunetyper, der fandtes Nord for Kongeaen. Herom skal bemærkes, at *Købstæderne* styredes af en Borgerrepræsentation, der væsentligt havde besluttende Myndighed, og en Borgmester og Magistrat, hvis Myndighed særligt var udøvende. Der fandtes dernæst i Sønderjylland en her i Landet ukendt Kommunetype, *Flækken*, der rangerer mellem Købstadkommune og Landkommune. Den var vel nærmest beslægtet med Købstadkommunen, men havde dog en betydelig simpleere Styrelsesform. Af saadanne Flækker var der 5 — Augustenborg,

Nordborg, Christiansfeld, Løgumkloster og Højer. Saavel Flækkerne som Købstæderne havde paa en Række Punkter økonomisk Fællesskab med og hørte ind under Kreds-Kommunerne, hvorved de adskilte sig fra vore Købstæder, der — de bornholmske undtagne — som bekendt ikke horer ind under Amtskommunen. Det maa dernæst erindres, at de *Landkommuner*, der ved Genforeningen eksisterede i de indlemmede Landsdele, var af en anden Struktur end de hjemlige. Hvert Kirkesogn bestod i Reglen af flere smaa Kommuner, der som oftest faldt sammen med Landsbyerne, og ved Siden heraf fandtes en Del Gods- eller Skovdistrikter, hvor Ejeren udøvede den kommunale Administration. Landkommunerne styredes af et Kommuneraad, hvis Virksomhed var besluttende, og af en Kommuneforstander, der repræsenterede den udøvende Myndighed. Endelig skal nævnes, at der jævnlig mellem disse Smaakommuner var indgaaet et *Forbund* til Varetagelse af visse kommunale Opgaver, saasom Fattigvæsen, Vejevæsen, Skolevæsen o. l.

*Opgaven* ved Genforeningen bestod altsaa i at bringe dette komplicerede Maskineri i Overensstemmelse med den Administration, der gjaldt i de øvrige danske Kommuner. Det var indlysende, at dette ikke kunde gøres med et Pennestrøg, og at en Overgangsperiode var nødvendig af Hensyn saavel til Administrationens Forsvarlighed som til Beboernes Forhold i Almindelighed.

Det bestemtes da ved §§ 11—16 i Lov Nr. 288 af 28. Juni 1920 om Lovgivningen og Forvaltningen i de sønderjydske Landsdele, at de Forretninger, som i Henhold til den Del af den tyske Lovgivning, der opretholdtes, henhørte under Overpræsidenten og Provinsialraadet samt Regeringspræsidenten og Distriktsudvalget, *henlagdes til vedkommende danske Minister*, for saa vidt de ikke efter deres Beskaffenhed maatte afgøres af Kongen. Hvis de Sager, der herefter henlagdes til Ministrene, efter dansk Ret henhørte under andre Myndigheder, skulde de dog henføres til disse.

Medens man saaledes ophævede Provinsialmyndigheden og Regeringsmyndigheden — og det samme gjaldt iøvrigt Amtsforsstanderstillingen og Amdsudvalget —, opretholdt Lov Nr. 299 af 28. Juni 1922 om Indførelse af dansk kommunal Administration i de sønderjydske Landsdele i det væsentligste Kredsinddelingen, idet det bestemtes, at Haderslev, Aabenraa, Sønderborg og Tønder Kredse eller de Dele af samme, der blev overtaget af Danmark, oprettedes til 4 Amter. Det bestemtes endvidere, at der i hvert Amt skulde ansættes en *Amtmand*, og at en af disse skulde udnævnes til Stiftamtmand over det ny Stift, der oprettedes i Anledning af Genforeningen. Til Bistand for og som Stedfortræder for Amtmanden udnævntes i hver af Amterne en *Amtsassessor*. Amtsassessorstillingerne er iøvrigt ophævede fra Udgangen af Maj Maaned 1927.

Der oprettedes dernæst 4 *Amtskommuner* eller Amtsråds kredse — Haderslev, Aabenraa, Sønderborg og Tønder — i det væsentlige svarende til de tidligere Kredskommuner. De bestaaende Kredsdage — der dog straks fik Benævnelsen Amtsråd — skulde forblive i Virksomhed, indtil ny Valg af Medlemmer til Amtsrådet fandt Sted i April 1922; dog skulde Nyvalg straks finde Sted, hvis mindst en Trediedel af Kredsdagens Medlemmer begærede det. De ved Valget i 1922 valgte Amtsrådsmedlemmer skulde fungere indtil April 1928, hvorefter Valgperioden blev den samme som for det øvrige Kongerige. Amtmanden blev *Formand* for Amtsrådet, i hvilket ogsaa Amtsassessoren havde Sæde, dog saaledes at han kun havde Stemmeret, naar han i Amtmandens Fraværelse fungerede som Formand, og naar han var Medlem af et af Amtsrådet nedsat Udvalg. Saalænge Købstæderne og Flækkerne forblev under Amtskommunen, var de berettigede til Repræsentation i Amtsrådet, idet deres Repræsentanter dog kun deltog i Behandlingen af Sager, der vedrørte Købstædernes og Flækkernes Forhold. Iøvrigt aabnedes der disse Kommuner Adgang til at træffe Overenskomst om at udtræde af Forbindelsen med Amtskommunen. Samtlige de sønderjydske Købstæder og Flækker med Undtagelse af Nordborg og Christiansfeld har benyttet sig af denne Adgang og henhører saaledes ikke længere under vedkommende Amtskommune.

De 4 sønderjydske *Købstæder* — Haderslev, Aabenraa, Sønderborg og Tønder — vedblev at bevare Købstadsrettigheder, og de derværende Borgerrepræsentationer fungerede — under Navn af *Byraad* — videre, indtil Byrådsvalg skulde finde Sted i Marts 1922; dog foretoges Nyvalg straks, hvis mindst en Trediedel af Borgerrepræsentationens Medlemmer begærede det. De ved Valget i 1922 valgte Byrådsmedlemmer skulde fungere indtil Marts 1925, hvorefter Valgperioden blev den samme som for det øvrige Kongerige. Samtidig med Byrådsvalgene skulde Valg af *kommunale Revisorer* og *Medlemmer af Ligningskommissionen* foretages; hvor nyt Byrådsvalg ikke straks foretoges, valgte Raadet selv efter Forholdstalsvalg Revisorer og Medlemmer af Ligningskommission. Medens de kommunale Revisoreres Valgperiode faldt sammen med Byrådenes, udløb de første Ligningskommissioners Funktionstid med Udgangen af November 1922; den næste Ligningskommission fungerede til November 1925, og derefter gjaldt de for Ligningskommissionerne i det øvrige Kongerige fastsatte Valgperioder.

Den ved Genforeningen fungerende *Borgmester*, hans Stedfortræder og Raadmændene fungerede — hvor Nyvalg ikke fandt Sted — videre; de betragtedes, som om de i Henhold til §§ 3 til 5 i Lov af 1. Marts 1919 (Borgmesterloven) var valgt til henholdsvis Borgmester, Næstformand

og Raadmand, og udgjorde i Forening Købstadens Magistrat. Hvor Nyvalg derimod fandt Sted — hvad enten det skete straks eller først i Marts 1922 — valgte Byraadet efter Reglerne i Borgmesterloven Borgmester, Næstformand og — naar Byraadet særligt besluttede det — 2 til 4 Raadmænd. Derefter fratraadte de indtil da fungerende Borgmestre og Magistrater.

De for Købstæderne fastsatte Regler fandt ogsaa Anvendelse paa *Flækkerne* med de Lempelser, som Indenrigsministeren under Hensyn til disse Kommuners særlige Forhold fandt nødvendige.

Som foran nævnt fandtes der i de sønderjydske Landsdele et forholdsvis meget stort Antal smaa *Landkommuner*, idet det enkelte Kirkesogn ikke som i det øvrige Kongerige udgjorde en Kommune for sig, men var delt i 2 eller flere selvstændige Kommuner eller Distrikter. Denne Ordning egnede sig ikke til at indarbejdes i den danske Administrationsform, og der blev derfor straks truffet Forberedelser til snarest at *sammenlægge* de enkelte Smaakommuner. Til dette Formaal valgte Beboerne i hvert Kirkesogn et Sogneudvalg paa fra 5 til 11 Medlemmer. Dette Udvalgs Opgave var efter Forhandling med de enkelte Kommuneraad indenfor Kirkesognet at fremkomme med Forslag til Ordning af Kommunernes Sammenlægning, der skulde forelægges Amtsraadet og stadfæstes af Indenrigsministeren. Sammenlægningerne skulde være bragt i Orden inden Udgangen af Marts 1922; forelaa der ikke inden Oktober 1921 Forslag fra Sogneudvalget, udarbejdedes saadant Forslag af Amtsraadet og forelagdes Ministeren til Stadfæstelse. Naar Sammenlægningen havde fundet Sted, overtog Sogneudvalget Sognekommunens Styrelse, indtil Nyvalg fandt Sted i Marts 1922. De ved dette Nyvalg valgte Sogneraadmedlemmer fungerede til Marts 1925, hvorefter Valgperioden blev den samme som for Sogneraadene i det øvrige Kongerige.

Indtil Sammenlægningen fandt Sted, fungerede det hidtidige Kommuneraad, derunder Kommuneforstanderen og hans Stedfortræder som Kommunalbestyrelse. Kommuneforstanderen blev da for Raadets Funktionstid dets *Formand*, medens Stedfortræderen blev ordinært Medlem af Raadet. Dog skulde Nyvalg til Kommuneraadene finde Sted, dels hvor mindst en Trediedel af Kommuneraadets Medlemmer (heri ikke indbefattet Kommuneforstanderen og hans Stedfortræder) begærede det, dels hvor der ikke hidtil havde været Kommuneraad. I de nyvalgte Kommuneraad skete Valg af Formand paa den i Landkommunalloven af 6. Juli 1867 § 11 angivne Maade, dog for hele Raadets Funktionstid. De i Lovens § 28 omhandlede *kommunale Revisorer* valgtes første Gang for Kommuneraadets Funktionstid.

Endelig skal bemærkes, at de tidligere omtalte *Kommuneforbund* til Varetagelse af forskellige fælles kommunale Opgaver f. Eks. vedrørende Skole- og Fattigvæsen, Vejevæsen, Skatteopkrævning og lign. vedblev at bestaa, indtil de efterhaanden paa Grund af Kommunernes Sammenlægning bortfaldt som overflødige. Enkelte Steder er dog stadig opretholdt visse Arter af saadanne Kommuneforbund, f. Eks. med Hensyn til Skatteopkrævning.

---

---

## INDHOLDSFORTEGNELSE.

*Aage Finsen*: Overgangen fra tysk til dansk Kommunestyre i de sønderjydske Landsdele..... 7

### HADERSLEV AMT.

Aastrup .....	59	Lintrup .....	105
Agerskov .....	125	Magstrup .....	90
Aller .....	52	Moltrup .....	57
Bevtoft .....	122	Nustrup .....	84
Bjærning .....	55	Oksenvad .....	94
Branderup .....	124	Rødning .....	111
Christiansfeld .....	41	Skodborg .....	99
Fjelstrup .....	53	Skrave .....	101
Fole .....	109	Skrydstrup .....	81
Frørup .....	46	Sommersted .....	92
Gl. Haderslev .....	75	Starup .....	69
Gram .....	115	Stepping .....	44
Grarup .....	67	Sdr. Hygum .....	107
Haderslev .....	30	Tislund .....	121
Haderslev Amt .....	19	Toftlund .....	118
Halk .....	65	Tyrstrup .....	49
Hammelev .....	77	Vedsted .....	79
Hjerndrup .....	48	Vilstrup .....	71
Hjerting .....	103	Vojens .....	88
Hoptrup .....	73	Vonsbæk .....	60
Jegerup .....	86	Øsby .....	62
Jels .....	96	Ø. Lindet .....	113

### AABENRAA AMT.

Aabenraa .....	137	Hellevad .....	147
Aabenraa Amt .....	129	Hjordkær .....	159
Adsbøl .....	176	Holbøl .....	181
Bedsted .....	146	Kliplev .....	166
Bjolderup .....	161	Kværs .....	174
Bov .....	183	Løjt .....	154
Bovrup .....	172	Rinkenæs .....	179
Egvad .....	149	Rise .....	156
Ensted .....	164	Uge .....	163
Felsted .....	168	Varnæs .....	170
Graasten .....	177	Ø. Løgum .....	151

## SØNDERBORG AMT.

Asserballe.....	231	Notmark.....	232
Augustenborg.....	206	Nybøl.....	217
Broager.....	219	Oksbøl.....	242
Dybbøl.....	216	Pøl.....	245
Egen.....	236	Sottrup.....	214
Havnbjerg.....	240	Svenstrup.....	238
Holm.....	243	Sønderborg.....	197
Hørup.....	229	Sønderborg Amt.....	187
Kegnæs.....	223	Tandslet.....	227
Ketting.....	234	Ulkebøl.....	221
Lysabild.....	225	Ullerup.....	212
Nordborg.....	209		

## TØNDER AMT.

Abild.....	300	Mjolden.....	291
Arrild.....	271	Møgeltønder.....	307
Ballum.....	288	N. Løgum.....	297
Brede.....	595	Rabsted.....	326
Brøns.....	280	Randerup.....	290
Burkal.....	319	Rejsby.....	279
Bylderup.....	324	Roager.....	275
Daler.....	311	Rømø.....	286
Døstrup.....	293	Skast.....	316
Emmerlev.....	312	Skærbæk.....	284
Hjerpsted.....	314	Spandet.....	274
Hostrup.....	318	Tinglev.....	321
Hvidding.....	277	Tønder.....	257
Højer.....	264	Tønder Amt.....	246
Højer Landsogn.....	309	Tønder Landsogn.....	304
Højrup.....	272	Ubjerg.....	306
Højst.....	327	Visby.....	302
Løgumkloster.....	267	Vodder.....	282
Løgumkloster Landsogn.....	299		

Oliver Effersøe: Den kommunale Forvaltning paa Færøerne.....	331
P. P. Sveistrup: Det kommunale Selvstyre i Grønland.....	343



# HADERSLEV AMT.

Haderslev Amt er med et Fladeindhold af 1351 km<sup>2</sup> det største af de sønderjydske Amter og har den største Befolkning, men Befolknings-tætheden er her som overalt i Sønderjylland meget ringere end i det øvrige Danmark. Haderslev Amt har saaledes kun 45 Indb. pr. km<sup>2</sup>, medens Landet i Gennemsnit har 80. Amtet omfatter de 5 nordøstlige Herreder og grænser mod Nord til Vejle og Ribe Amter, mod Vest til Ribe og Tønder Amter, mod Syd til Aabenraa Amt og mod Øst til Lillebælt, der paa dets Kyst danner Fjordene Hejlsminde, Haderslev Fjord og mod Syd paa Grænsen ind mod Aabenraa Amt den lille Genner Fjord. Aarø i Lillebælt hører til Amtet og er skilt fra Landet ved Aarø Sund.

Gennem Amtet gaar med Hovedretning Øst-Vest flere Tunneldale, udformede af Smeltevandsfloder, der flød under Isen, da den i den sidste Istid dækkede Østjylland, omtrent til en Linie, der nu er trukket af den østlige Længdebane. Vandet i Smeltevandsfloderne blev af det uhyre Tryk under Isen presset op over Landet og brød ved Isranden frem gennem mægtige Bræpporte, hvorfra det bredte sig over den ældre Istids Aflejringer og dannede jævne Kegleflader af Hedesand.

Den betydeligste af disse Tunneldale er Haderslev-Vojens Dalen, der, Fjorden medregnet, naar 30 km ind i Landet. Den smalle Fjord har med sine Krumninger et Aaløbs Karakter. Vest for Haderslev udfyldes Dalen af »Dammen«, Landsdelens største Sø, derfra fortsætter den langs Tørning Mølleaa til Stevning Dam og gaar gennem ganske svage Stigninger op i det omgivende Terræn. Mod Vest har Skrænterne dybe, maleriske Sideslugter, og ved Tørning er de dækket af prægtige Skove: Teglholt og Pamhole.

Fra Slivso, der oprindeligt var Vig, afsat af Bæltet, strækker sig en anden Tunneldal ind i Landet, forbi Hoptrup Kirke og Vedbøl til Randmorænelandskabet omkring Vedsted. Dalen er kantet af mægtige Bakker, store Skove, et ejendommeligt og smukt Landskab »Det hoptrup-ske Schweiz«.

Paa mange Punkter er Israndens Forløb let at bestemme, mærket som den er af tydelige Rand-

moræner, saaledes f. Eks. i en Linie, der gaar fra Højbjerg ved Anderup — Sønderjyllands højeste Punkt — langs Bankerne i Hjerndrup og Møltrup til Aastrup Banke ved Haderslev. Øst for Israndens Bakkeland har Haderslev Amt den østjydske Natur, et bølget Moræneland, hvor smaa Skove veksler med Enge og frugtbare Marker. Her er store, velbyggede Gaarde og rige Frugthaver.

Amtets vestlige Egne er delt i Nustrup Højlandet og Rangstrup Bakkeø. Her er sandmuldede, lette Jorder, og Landskabet har det sædvanlige vestjydske Præg; Bakkeøen er til alle Sider omgivet af Hedeblader, og før Udskiftningen og den derefter følgende Mergling og Grundforbedring var Gaardenes Værdi i høj Grad afhængige af de tilhørende Enge.

Nord for Nustrup Højlandet omkring Rødding findes et ret frugtbart Moræneland, der i gamle Dage var dækket af mægtige Skove, der dannede et bredt Bælte fra Lillebælt til Fardrup ved Ribe og var en naturlig Grænse mellem Nørre- og Sønderjylland.

I de store Skovvidder og mellemliggende Moser var vældige Flokke af Vildsvin og Ulve. Pastor Rohde, der var Præst i Stepping 1760—67, fortæller, at Bonden maatte holde Vagt ved sine Kornmarker mod Svinene, og at der i 1763 var saa mange Ulve, at det var farligt at ride ud ubevæbnet. »Enten Snevejret eller en og anden Galskab drev dem, de gik frem ligesom blinde og galne«.

Fordelingen af Oldtidsmindesmærker viser, at det ikke var de frugtbare Kystegne, men de lettere Sandjorder længere inde i Landet, der i Bronzealderen havde den tætteste Befolkning. De egnede sig bedre for det primitive Landbrug. Efter Aaret 1300 fik de holstenske Grever mere og mere Magt over Landet, og de holstenske Riddere fortrængte den gamle, danske Adel. Den Udvikling varede, indtil Kong Hans og senere Frederik II ved Mageskifte og Køb fik den største Del af Haderslev Amt ind under Kronen, saa Amtet blev til et stort kongeligt Gods-Kompleks med store Ladegaarde. Driften deraf betalte sig dog kun slet. En Del af Gaardene

maatte bortforpagtes og blev senere udparcellerede og bortsolgte. I Slutningen af det 17. Aarhundrede ejede Bønderne i Haderslev Amt 570 af Kronens 2767 Gaarde. Mens kun hver 20. Bonde i Nørrejylland ejede den Jord, han drev, var her hver 5. Bonde Selvejer. Dog var Bondens Kaar slette. Det var ikke Vornedskab eller Stavnsbaand, der tyngede, men de ødelæggende Krige og Regeringens tunge Skattebyrder tvang Befolkningen ned i den sorteste Armod; og Krigsaarhundredet 1627—1720 er det mørkeste Afsnit af Nordslesvigs økonomiske Historie. Med Udskiftningen og de fredelige Forhold kom en fuldstændig Forvandling. P. Lauridsen skriver derom: »Der hvor Øjet før mødte store, hegnløse Marker og udstrakte Overdrev, hvor store Flokke af Heste, Kvæg, Svin og Gæs trampede om imellem hverandre for at søge Føden, saas kort efter veldyrkede Marker. . . . . Den mishandlede Grænsningsskov veg for forstmæssig drevne Højskove; Krat, Kær og Su mpe kultiveredes, nye Kulturplanter, Kartofler, Kløver og Raps, indførtes; den talrige og usle Hestebestand veg for Malkekøer og Stude o. s. v.«.

Den økonomiske Fremgang fulgtes af en stærk

religiøs Vækkelse. 1772 grundlagdes den herrnhuttske Brødremenighed i Christiansfeld. Dens Menighedsliv og Præster fik stor Indflydelse paa Befolkningen og bevarede den her længe efter, at Rationalismen havde erobret Landets øvrige Kirker og Skoler.

Efter Finanskrisen 1814 kom en ny Trængsels-tid for Landbruget. Holstenske Landmænd indvandrede til Nordslesvig og overtog Gaardene efter de ruinerede Bønder; men da den økonomiske Opgangstid atter var inde, kom en national-folkelig Rejsning mod de overmodige tyske. 1843 stiftede 25 Bønder i Haderslev Amt »Den slesvigske Forening« med det Formaal at grundlægge en Folkehøjskole efter Flors Plan og opdrage Befolkningen i dansk Aand. Aaret efter grundlagdes Folkehøjskolen i Rødding. Under Ledelse af Hans Nissen i Hammelev og Laurids Skau fik den nationale Bevægelse, om end den mødte megen Modstand, stor Tilslutning og var medvirkende til at give den nordslesvigske Bonde de Idealer, der kunde bære gennem de tunge Tider under Fremmedherredømmet og trodse Köllerpolitikken indtil Genforeningens Dag.

Areal 135,402 ha, heraf Købstæderne 1309 ha.

Arealets Anvendelse 15. Juli 1920. Kornarealer 38,620 ha, Rodfrugtarealer 9561 ha, andre Høstarealer 159 ha, Brakarealer 4621 ha, Grøn-foder og Græsningsarealer 44,566 ha, Eng, Kær og Fællede 17,335 ha, Haver m. v. 1978 ha. Moser 850 ha, Skove 8000 ha, Veje m. v. 4528 ha, Heder og Lyngbakker 2690 ha, Flyvesand- og Klitarealer 213 ha, Vandarealer 3742 ha.

Høstarealet 15. Juli 1928: Kornarealer 46,449 ha, heraf Hvede 2867 ha, Rug 4206 ha, 2-radet Byg 13,515 ha, 6-radet Byg 563 ha, hvid eller gul Havre 14,791 ha, graa eller broget samt sort Havre 794 ha, Blandsæd 9398 ha, ren Bølgæsæd 205 ha, Boghvede 110 ha, Rodfrugtarealer 13,981 ha, heraf Kartofler 1236 ha, Runkelroer og Fodersukkerroer 3023 ha, Kaalrabi 7686 ha, Turnips 802 ha, Gulerødder 198 ha, Sukkerroer 1013 ha, Cikorierødder 23 ha.

Indbyggere. Faktisk Befolkning 5. Nov. 1925: 59,200, heraf 29,531 Mænd, 29,669 Kvinder. Af Befolkningen boede i Købstæderne 14,999, heraf 7114 Mænd, 7885 Kvinder. Opført i Folkeregistret 5. Nov. 1925: 59,059, heraf i Købstæderne 14,799. 1. Okt. 1928: 60,729, heraf i Købstæderne 15,055.

Kreaturholdet. 15. Juli 1928: Heste 12,334 Stkr., Hornkvæg 95,023 Stkr., deraf Køer 39,008 Stkr., Svin 88,098 Stkr., 15. Juli 1926: Faar 1584 Stkr., Geder 507 Stkr., Høns 306,000 Stkr.

Faste Ejendomme i 1927. Antal Ejendomme 7819. Samlet Vurderingssum 167,374,000 Kr., heraf Grundværdi 86,829,000 Kr., 13,125,8 Tdr. Hartk. Heraf 37 Skove, samlet Vurderingssum 1,495,000 Kr., heraf Grundværdi 822,000 Kr. 4474 Landbrugsejendomme, samlet Vurderingssum 134,710,000 Kr., heraf Grundværdi 80,955,000 Kr., 12,697,0 Tdr. Hartk. 210 Gaarde over 12 Tdr. Hartk., samlet Vurderingssum 30,494,000 Kr., heraf Grundværdi 20,887,000 Kr., 3982,7 Tdr. Hartk. 2179 Gaarde paa 1—12 Tdr. Hartk., samlet Vurderingssum 83,853,000 Kr., heraf Grundværdi 51,206,000 Kr., 7810,7 Tdr. Hartk. 2085 Huse under 1 Td. Hartk., samlet Vurde-

ringssum 20,363,000 Kr., heraf Grundværdi 8,862,000 Kr., 903,6 Tdr. Hartk.

Amtsrepartitionsfondens Regnskab 1927—28. Regnskabsbalance 2,196,587 Kr. Indtægter. Beholdning ved Aarets Begyndelse 367,527 Kr. Bidrag lignet paa Sognekommunerne 1,013,166 Kr. Afgift af Motorkøretøjer 350,485 Kr., heraf udbetalt til Sognekommunerne 0 Kr. Udgifter. Amtsskolefonden 54,268 Kr. Justits- og Politivæsen 118,028 Kr. Fattigvæsen 110,772 Kr. Medicinalvæsen 177,648 Kr. Dyr-lægevæsen 10,112 Kr. Vejvæsen 864,214 Kr. Renter af Gæld 151,976 Kr. Afdrag paa Gæld 345,126 Kr. Forøgelse af Aktiver 42,667 Kr. Beholdning ved Aarets Udgang 97,172 Kr. Formue 31. Marts 1928: 4,071,066 Kr., heraf faste Ejendomme 3,639,267 Kr. Gæld 2,272,900 Kr.

Amtsskolefondens Regnskab 1927—28. Regnskabsbalance 739,089 Kr. Indtægter. Ligning paa Skoleraadskredsen 71,600 Kr., heraf paa Amtsrepartitionsfonden 54,269 Kr., paa Købstæderne 17,331 Kr. Statstilskud 618,975 Kr. Udgifter. Pensioner m. v. 210,540 Kr. Tilskud til Lærerlønninger 447,801 Kr. Tilskud til Højskoleelever 14,015 Kr. Formue 30. Juni 1928: 25,208 Kr. Gæld 0 Kr.

Amtsfattigkassens Regnskab 1927—28. Regnskabsbalance 16,931 Kr. Indtægter. Tilskud fra Amtsrepartitionsfonden 16,000 Kr. Udgifter. Bidrag til Sognekommuner 10,256 Kr. Formue 31. Marts 1928: 0 Kr. Gæld 156 Kr.

Folketingsvalget April 1929 (Haderslev-Aabena-Sønderborg-Tønder Amtskreds). Antal Vælgere 87,362. Antal afgivne Stemmer 68,501. Kommunist 316, Retsforbundet 1842, Konservative 11,121, Radikale 3625, Slesvigske Parti 9787, Socialdemokrater 20,417, Venstre 21,225, ugyldige 168. Retsforbundet valgt 1 Tillægsmandat, Konservative 1 Kredsmandat, Slesvigske Parti 1 Kredsmandat, Socialdemokrater 2 Kredsmandater og 1 Tillægsmandat, Venstre 3 Kredsmandater.

**Købstadskommuner:**

Haderslev.  
Christiansfeld.

**Landkommuner:**

## Tyrstrup Herred:

Stepping.  
Frørup.  
Hjerndrup.  
Tyrstrup.  
Aller.  
Fjelstrup.  
Bjerning.

## Haderslev Herred:

Moltrup.  
Aastrup.  
Vonsbæk.  
Øsby.  
Halk.  
Grarup.  
Starup.  
Vilstrup.  
Hoptrup.  
Gl. Haderslev.

## Gram Herred:

Hammelev.  
Vedsted.  
Skrydstrup.  
Nustrup.  
Jegerup.  
Vojens.  
Magstrup.  
Sommersted.  
Oksenvad.  
Jels.

## Frøs Herred.

Skodborg.  
Skrave.  
Hjerting.  
Lintrup.  
Sdr. Hygum.  
Fole.  
Rødding.  
Øster Lindet.  
Gram.

## Nørre Rangstrup:

Toftlund.  
Tislund.  
Bevtoft.  
Branderup.  
Agerskov.

---

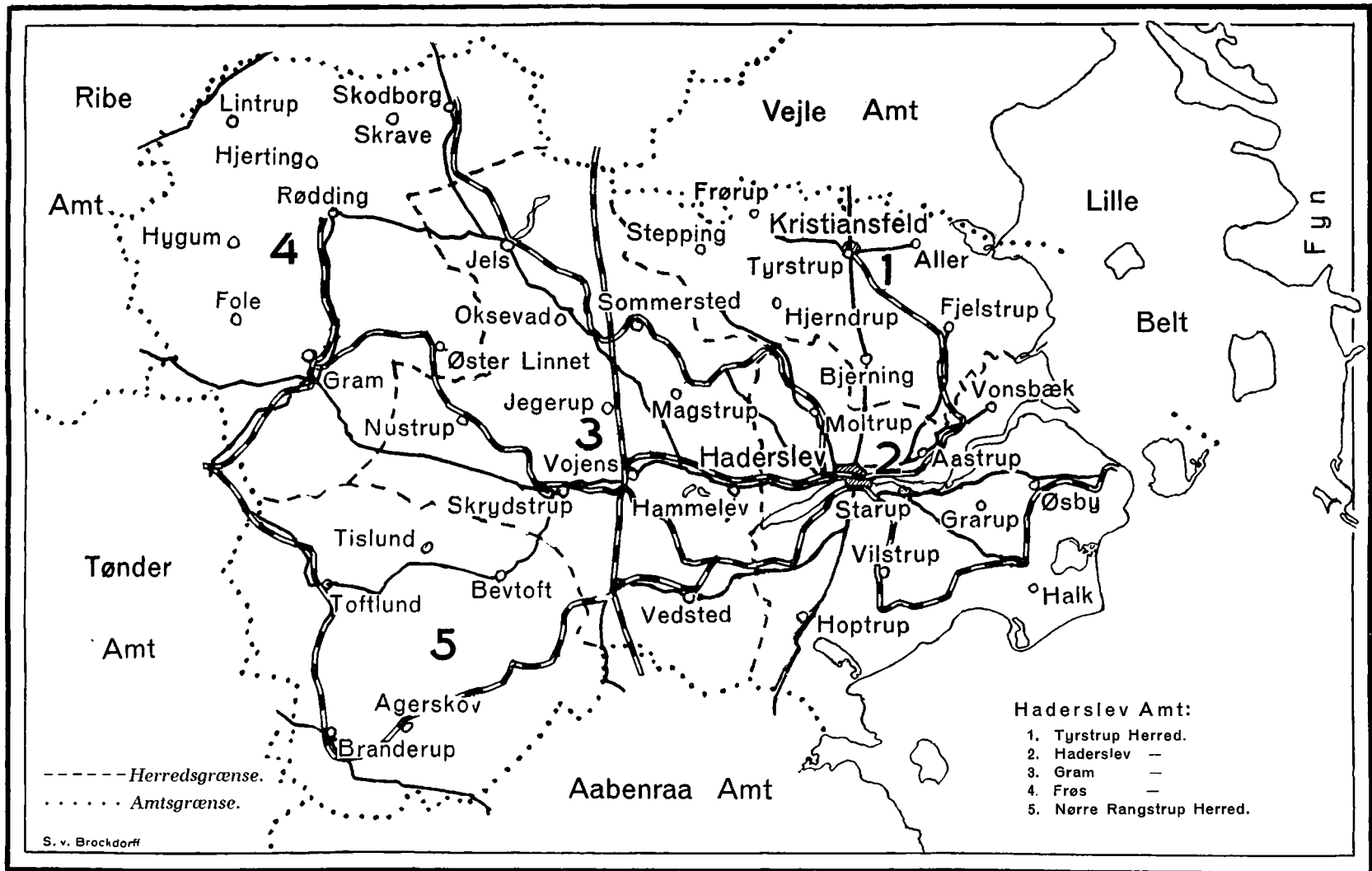

## AMTSRAADET.

**Haarløv, Viggo**, f. 21. Aug. 1872 i Roskilde, den internationale Velgørenhedskongres i København 1910, Medlem af Centralbestyrelsen for Nationalforeningen til Tuberkulosens Bekæmpelse 1912 og af Præsidiets for Turistforeningen for Danmark, Formand for Haderslev Amts Baner, for Sydøstjydske Smaaskovforening samt for Foreningen Sønderjydske Soldatergrave 1914—18. Har sammen med A. Krieger udgivet: Fattigloven, Tekstudgave med Bemærkninger, 1906. Kammerherre, R. af Dbg., D. M., Ridder af Franske Æreslegions Orden.

Stiftamtmand i Haderslev Stift og Amtmand over Haderslev Amt.

Adresse: Haderslev.



**Christensen, Marius Juhl**, f. 7. Juni 1886 i Diernæs, Søn af Gaardejer Hans Juhl Christensen og Hustru Kristine, f. Jørgensen Juhl. Gift 17. Marts 1914 med Christine C., Datter af Bygmester Jørgen Jørgensen, Diernæs, og Hustru Mariane.



Uddannet ved Landvæsen, Elev paa Hejls Efterskole 1903—04, Gaardforpagter 1909—12, Gaardejer 1912. Kommuneforstander 1918—20, fh. Medlem af Bestyrelsen for Sdr. Vilstrup Andelsmejeri, af Menighedsraadet for Sdr. Vilstrup Sogn og af Bestyrelsen for Elektricitetsværket, Ejendomsskyldvurderingsmand 1921.

Medlem af Hoptrup Sogneraad 1920, Næstformand.

Medlem af Amtsradaet 1922 (Kons. Folkep.), Medlem af Budgetudvalget, Skoleraadet og af

Udvalgene for Amtssparekassen og Amtssygehuset.

Adresse: Kestrup pr. Hoptrup.

**Dall, Jes Jepsen**, f. 14. Jan. 1868 i Jels, Søn af Gaardejer Peter Dall og Hustru Anna Katrine, f. Dall. Gift 16. Okt. 1896 med Karen D., Datter af Gaardejer Jørgen Viborg, Jels Sogn, og Hustru Ingeborg, f. Vonsbæk.



Uddannet ved Landvæsen, Gaardejer 1896. Medlem af Kommuneraadet for Jels før Genforeningen og 1918—20, af Sogneraadet 1921—25.

Medlem af Amtsradaet 1922 (Kons. Folkep.), Medlem af de stedlige Udvalg

og af Udvalgene for Umyndiges Midler og for Vandløbssager.

Adresse: Jels Skov pr. Jels.

**Fink, Olav**, f. 2. Okt. 1877 i Stubbum, Aller Sogn, Søn af Gaardejer Peter Fink og Hustru



Cæcilie, f. Hanssen, Nørremølle. Gift med Margrethe F., afd., Datter af Landmand Anders Jensen, Kaastrup, ved Kalundborg, og Hustru Dorthe, f. Madsen.

Uddannet ved Landvæsen, Elev paa Hejls og Kærby Efterskoler, paa Vestbirk Højskole 1899—1900, Gaardejer 1902, Medlem af Vælgerforeningens Tilsynsraad fra 1909 til Foreningens Opløsning,

Formand for Gramgaard Andelsmejeri 1919, for Brændstrup-V. Lindet Elektricitetsværk, Haderslev Vestre Amts Græseforening og Brændstrup Forsamlingshus, Ejendomsskyldvurderingsmand 1920, Medlem af Repræsentantskabet for Sønderjyllands Kreditforening i Haderslev, af Bestyrelserne for Sønderjydsk Smøreksporforening i Vojens og for Haderslev Amts-Jernbaner samt af Forretningsudvalget for Rødding Andelssvineslagteri 1925.

Medlem af Rødding Sogneraad 1920.

Medlem af Amtsraadet 1922, Medlem af Sygehusudvalget, Jernbaneudvalget og af Udvalget for Ulykkesforsikring.

Adresse: Brændstrup pr. Gramby.

**From, Jørgen Christiansen**, f. 15. Maj 1872 i Fjelstrup, Søn af Gaardejer Christian Jørgensen

From og Hustru Marie, f. Wiuff. Gift 26. Juni 1896 med Anna F., Datter af Gaardejer Peter Wiuff, Sillerup, og Hustru Inger Marie, f. Nissen.

Uddannet ved Landvæsen, Elev paa Ryslinge Højskole 1889—90 og paa Dalum Landbrugsskole 1892—93, Gaardejer 1896. Medlem af Fjelstrup Kommuneraad for Genforeningen, Landvæsenkommisær 1930.

Medlem af Amtsraadet 1920, Medlem af de stedlige Udvalg, Budgetudvalget, Museumsudvalget og Amtssygehusudvalget.

Adresse: Fjelstrup.

**Hansen, Hans Jørgen**, f. 20. Dec. 1877 i Hammelev. Gift med Katrine Marie H., f. Rollmann.

Uddannet ved Landvæsen, Husmand.

Medlem af Hoptrup Sogneraad 1929, Medlem af Bygningsudvalget.

Sogneraadformand 1929.

Medlem af Amtsraadet 1928, Medlem af Vejudvalget.

Adresse: Rundbjerg pr. Hoptrup.

**Hansen, Jacob**, f. 31. Maj 1876 i Lerte, Sommersted Sogn, Søn af Gaardejer Hans Jørgen

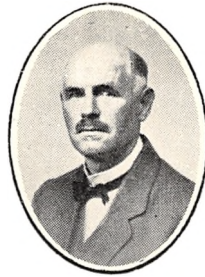

Hansen og Hustru Sofie, f. Todsén. Gift 29. Nov. 1901 med Marie H., Datter af Gaardejer Mads Juhl, Sommersted Sogn, og Hustru Hanne Marie, f. Vind.

Dyrlægeeksamen i Hannover 1900, Dyrlæge i Christiansfeld 1901, Kredsdyrlæge 1928. Formand for Foreningen til Husdyr-Tuberkulosens Bekæmpelse i Sønderjylland og for Sønderjydsk Dyrlægeforening.

Medlem af Amtsraadet 1919, Medlem af det stedlige Udvalg, Sygehusudvalget og Amtsbaneudvalget.

Adresse: Christiansfeld.

**Hansen, Peter**, f. 4. Nov. 1881 i Vinderup, Tyrstrup Sogn, Søn af Gaardejer Claus Hansen

og Hustru Marie Birgitte, f. Andersen. Gift 18. April 1906 med Maren Kirstine H., Datter af Gaardejer Ocke Poort, Gram Sogn, og Hustru Mette, f. Østergaard.

Uddannet ved Landvæsen, Elev paa Haslev Højskole 1904—05, Gaardejer 1905. Kommuneforstander 1920, Formand for Hjerndrup Andelsmejeri, Vurderingsmand for Landbygningernes alm. Brandforsikring, Næstformand for Menighedsraadet og Medlem af Bestyrelsen for Tyrstrup Herreds Elektricitets-Forsyning, Tilidsmand og Medlem af flere andre Bestyrelser.

Medlem af Sogneraadet for Hjerndrup 1920, Kommunekasserer og Folkeregisterfører.

Sogneraadformand 1920.

Medlem af Amtsraadet 1922 (Kons. Folkep.), Medlem af de stedlige Udvalg, Budgetudvalget og af Udvalget for Amtssygehuset.

Adresse: Hjerndrup pr. Christiansfeld.

**Hermansen, Anton Harding**, f. 25. Juni 1886 i Odense, Søn af Skomager Thomas Hermansen og Hustru Emma,

f. Rex. Gift 16. Febr. 1907 med Kirstine H., f. Rasmussen.

Uddannet som Maskinarbejder, Maskinarbejder paa Statsbanernes Værksteder, København, Lokomotivfyrbøder, Lokomotivfører 1928. Medlem af Skatteraadet 1925 og af Vojens Skolekommission, kommunal Vurderingsmand, Formand for Social-



demokratiet i Rødning Opstillingskreds og for Foreningen af socialdemokratiske Amdsraadsmedlemmer.

Medlem af Amdsraadet 1928 (Sociald.), Medlem af de stedlige Udvalg, Budgetudvalget, Museumsudvalget, Erhvervsskatteudvalget og Tuberkuloseudvalget.

Adresse: Østergade, Vojens.

**Hørlück, Jens**, f. i Rurup, Branderup Sogn, Søn af fh. Landdagsmand, Gaardejer Anders Dons Hørlück og Hustru Abeline, f. Fausbøl. Gift 14. Maj 1907 med Margrethe H., afd., og 19. Sept. 1913 med Anna H., Døtre af Partikulier N. A. Bundsgaard, Gesten, og Hustru, f. Olsen.



Uddannet ved Mølleri paa Gudsø Mølle 1894—97, Elev paa Handelsskole i Kiel 1900, paa Askov Højskole 1897—98 og 1898—99 og paa Dalum Landbrugsskole 1904—05, beskæftiget ved Mølleri og Kontorarbejde 1893—1902, derefter ved Landbrug, Gaardejer 1905. Formand for Sogneraadsforeningen for Haderslev Amt 1926, Medlem af Statens Jordlovudvalg 1929, af Hedeselskabets Repræsentantskab og af Bestyrelsen for Plantingsselskabet Sønderjylland.

Medlem af Skodborg Sogneraad 1920, Formand for de faste Udvalg og for Vejudvalget.

Sogneraadsformand 1920.

Medlem af Amdsraadet 1922 (Fællesliste), Medlem af Amdsbanebestyrelsen og af Amdsvej-udvalget.

Adresse: Skodborg.

**Hørlück, Niels Jokum**, f. 24. Maj 1877 paa Kjærgaard, Rurup, Søn af fh. Landdagsmand, Gaardejer Anders Dons Hørlück og Hustru Abeline, f. Fausbøl. Gift 24. Maj 1923 med Gerda H., Datter af Lærer L. H. Christensen, Tranderup, og Hustru Christine, f. Jensen.



Elev paa Samsø Realskole 1895—97, Præliminæksamen 1897, Elev paa Askov Højskole 1903—04, uddannet ved Landvæsen, Gaardejer 1900. Medlem af Kommuneudvalget

1919—20 og af Branderup Sogneraad 1920—22, Medlem af Tilsynsraadet i Løgumkloster Bank 1903, kgl. udnævnt Medlem af Overskyldraadet 1921, Tiendekommissær 1921, Medlem af Branderup Skolekommission 1929.

Medlem af Amdsraadet 1922, Medlem af Vejudvalget.

Adresse: Rurup pr. Toftlund.

**Kjer, Hans Petersen**, f. 13. April 1871 i Hyrup, Søn af Gaardejer Hans Petersen Kjer og Hustru Valborg, f. Jensen. Gift 26. Maj 1899 med Hansine K., Datter af Gaardejer Hans Andersen, Ø. Løgum, og Hustru Bothilde.

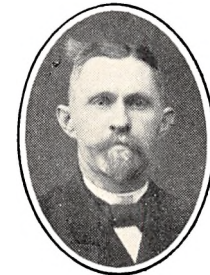

Uddannet ved Landvæsen, Elev paa Vinding Højskole 1887—88 og paa Lyngby Landboskole 1889—90, Gaardejer 1899. Medlem af Kommunestyrelsen i flere Aar før Genforeningen, fh. Medlem af Bestyrelserne for Øsby Mejeri i 12 Aar og for Haderslev Amds Landboforening og dens Sekretær i 13 Aar, Medlem af Tilsynsraadet for Haderslev Bys og Omegns Sparekasse 1920.

Medlem af Sogneraadet for Øsby 1920, Sogneraadsformand 1920—26, Næstformand 1929.

Medlem af Amdsraadet 1928 (Venstre), Medlem af de stedlige Udvalg, Vejudvalget, Skole- raadet og Vandsynskommissionen.

Adresse: Øsby.

**Nielsen, Niels Hansen**, f. 28. Okt. 1871 i Lintrup Sogn, Søn af Bygmester Hans Nielsen og Hustru Johanne, f. Nielsen. Gift 9. Okt. 1896 med Inge Kirstine N., Datter af Husmand Niels Chr. Carl Nielsen, Lintrup Sogn, og Hustru Ingeborg, f. Hesselbjerg.



Uddannet ved Landvæsen, Gaardejer 1893. Bestyrer af Lintrup Afdelingen af Frøs og Kalvs- lund Herreders Sparekasse.

Medlem af Lintrup Sogneraad 1920, Kommune- kasserer og Folkeregisterfører, Formand for alle Udvalg.

Sogneraadsformand 1920.

Medlem af Amdsraadet 1928 (Upol. Liste), Medlem af Budgetudvalget, Sygehusudvalget og Privatbaneudvalget.

Adresse: Smedegaard, Lintrup.



**Petersen, Hans Henrik**, f. 2. Okt. 1870 i Jegerup, Søn af Gaardejer Hans Petersen og Hustru Dorthea, f. Jensen. Gift 28. Maj 1894 med Sara Marie P., Datter af Gaardejer Christian Bonde, Anderup, Stepping Sogn, og Hustru Bodil Marie, f. Hansen.



Uddannet ved Landvæsen og Mejerbrug, Gaardejer 1897. Formand for Jegerup Andelsmejeri 1906—28, Kommuneformand i Jegerup 1912—18, Medlem af Kommuneraadet 1918—20, Formand for Haderslev Østeramts Skatteopkrævningsforbund 1920.

Medlem af Jegerup Sogneraad 1920, Formand for Vejudvalget og Kommunekasserer 1920, Folkeregisterfører.

Sogneraadsformand 1920.

Medlem af Amtsraadet 1929, Medlem af de stedlige Udvalg, Medlem af Vejudvalget, Regnskabsudvalget, Budgetudvalget og af Udvalget for Vandløbssager.

Adresse: Jegerup pr. Vojens.

**Thygesen, Peder**, f. 22. April 1882 i Tagkær, Søn af Bødker Hans Andreassen Thygesen og Hustru Marie Kirstine, f. Svane. Gift 26. Sept. 1908 med Mette Marie T., Datter af Bygmester Chr. Sandholdt, Hoptrup, og Hustru Birte Marie, f. Friis.



Uddannet ved Bygningshaandværk, Elev paa Haderslev Højskole 1903—04, Bygmester 1907.

Medlem af Stepping Sogneraad 1921, Kommunekasserer og Folkeregisterfører.

Sogneraadsformand 1923.

Medlem af Amtsraadet 1927 (Rad. Venstre), Medlem af Bestyrelserne for Amtssparekassen og Amtssygehuset.

Adresse: Stepping.

#### Amtsraadssekretær.

**Bonnichsen, Anton**, f. 16. Febr. 1878 i Stem-milt, Tønder Amt, Søn af Gaardejer Bonnich Bonnichsen og Hustru Marie, f. Rasmussen. Gift 27. Jan. 1920 med Hanne B., Datter af Bankkasserer P. Lausen, Haderslev, og Hustru, f. Kragh.

Kontoruddannelse i Haderslev, Elev paa Stiftamtskontoret 1896—1902, Kontorchef ved Haderslev Amtskommune 1902. Sekretær ved Amtsskoleraadet og Leder af Filialen af Haderslev Amts Sparekasse 1926.

Amtsraadssekretær 1902.

Adresse: Haderslev.

#### Tjenestemænd.

**Jensen, Thorvald**, f. 5. Maj 1881 i Snese Sogn, Præstø Amt, Søn af Gaardejer Peter Jensen, Sandagergaard, og Hustru Maren Kirstine, f. Olsen. Gift med Helga J., Datter af Malermester R. Hassing, Aalborg, og Hustru.

Præliminæreksamen i København 1895, Elev ved Randers-Hadsund Banen 1897—99, Assistent ved Aalborg Privatbaner 1899—1907, Godsekspeditør ved samme 1907—20, Kontorchef ved Haderslev Amtsbane 1920—26. Medlem af Ligningskommissionen 1921.

Driftsbestyrer for Haderslev Amtsbaner 1926.

Adresse: Haderslev.

**Knudsen, Laurids Guttorm**, f. 16. Maj 1874 i Visby ved Tønder, Søn af Gaardejer Kristen Knudsen, Visby Hede-gaard, og Hustru Louise Amalie, f. Feddersen. Gift 25. Marts 1920 med Elisabet K., Datter af Sognepræst Vilhelm Norup, Dejbjerg, og Hustru Marie, f. Tranberg.

Student fra Odense Katedralskole 1893, cand. polyt. 1901, Bygningsingeniør, Ingeniør under Statsbanerne 1901—03 og i U. S. A. 1903—15, Assistent hos Amtsvejsinspektøren i Ribe 1919—20.

Amtsvejsinspektør i Haderslev Amt 1920.

Adresse: Sdr. Ottinggade 15 A., Haderslev.

**Madsen, Søren**, f. 4. Jan. 1889 i Bramdrup, Haderslev Amt, Søn af Overpakkemester M. Madsen og Hustru Kjestine, f. Nørgaard. Gift 17. Marts 1916 med Maren M., Datter af Bødkermester P. Goldbeck, Haderslev, og Hustru.

Elev ved Postvæsenet i Haderslev 1904—07, Registratør paa Haderslev Stiftamtskontor 1908—10, ved Amtsraadet 1910—14, Assistent ved Amtsraadet 1914—16, Overassistent 1916—20. Sekretær ved Christina Friederica Stiftelsen 1919.



Amtssygehusinspektør og Kasserer for Amtssygehusene i Haderslev og Gram 1920.

Adresse: Vestergade 39, Haderslev.

**Nielsen, Thomas Peder**, f. 30. Sept. 1890 i Valsted, Aalborg Amt, Søn af Tømrer Jacob Nielsen og Hustru Ane, f. Christiansen.

Uddannet ved Landvæsen, Landbrugskandidat 1917, Assistent under Hedeselskabet i Viborg 1917—20, Distriktsbestyrer under Hedeselskabet for Løgumkloster 1920—21, for Haderslev Amt 1921.

Amtsvandinspektør 1921.

Adresse: Amtshuset, Haderslev.



**Rasmussen, Asger**, f. 14. Marts 1889 i Hillerød, Søn af Redaktør H. V. Rasmussen og

Hustru Anne Kirstine, f. Nielsen. Gift 17. Okt. 1916 med Ebba R., Datter af Postmester W. Volf, Stubbekøbing, og Hustru Anna, f. Tillge.



Student fra Aarhus Katedralskole 1906, cand. jur. 1913, By- og Herredsfuldmægtig i Køge 1913—15, Amtsfuldmægtig i Aalborg 1915—20, Amtsraadssekretær og Stiftsfuldmægtig i Aalborg 1916—20, Stiftsfuldmægtig 1920—23, Stiftskasserer og Amanuensis hos Biskoppen 1923, Sekretær for Erhvervsskatteudvalget 1920 og for Kommissionen angaaende Afvanding af Marsken ved Tønder 1925. Næstformand for Amts- og Retsbetjentfuldmægtigforeningen.

Amtsfuldmægtig og Skolefondskasserer i Haderslev Amt 1920.

Adresse: Stiftamtskontoret, Haderslev.

# KØBSTADSKOMMUNERNE.

## HADERSLEV.

Sønderjyllands største By, Haderslev, ligger lunt og hyggeligt, gemt mellem høje Bakker, omkranset af lyse Bøgeskove, Fjorden og Søen, Haderslev Dam. Det er en typisk østjydsk By og dog særpræget og ejendommelig. Historien om dens Oprindelse er sagnagtig dunkel, men

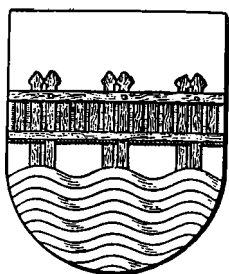

sikkert er det, at Haderslev er en meget gammel By. Dens Ælde viser sig dog ikke i en Rigdom af gamle Bygninger, mere i det kringlede Gadenet, hvis Hovedretninger er givet ved Forbindelseslinierne ud til Nabobyerne Aabenraa, Kolding og Ribe.

Som i gamle Tider gaar Byens Hovedgade fra Aabenraa Landevej over Sønderbro op til Torvet, hvor den deler sig i et vestligt og et nordligt Gadestrøg. Det vestgaaende fører gennem Apotekergade, Bispegade og Storegade til Ribe Landevej og det nordlige gennem Nørregade ud til Koldingvej. Langs disse Gader findes, foruden store moderne Forretninger og Hoteller, Banker og Sparekasser, Posthuset, Raadhuset og Domkirken.

Domkirken, Vor Frue i Haderslev, er den anseligste Købstadkirke i Sønderjylland. Oprindelig var den opført i romansk Stil, men er efter en Brand genopført som en gotisk Kirke. Det høje, fornemme Midtskib er prydet med smaa, spidse Taarne, der giver det en imponerende Rejsning. Stilens Stræben mod det høje er især fremtrædende i det indre, fordi Hovedskibet er saa smalt og har en forholdsvis ringe Længde. Det høje Rum er prydet med en Del Kalkmalerier fra Middelalderen, hvis Farver stadig staar med hele deres oprindelige Friskhed og lette Ynde.

Bedst virker dog Koret. Herom skriver Museumsinspektør Mackeprang: »Medens Skibets Indre endnu i nogen Grad har bevaret Overgangstidens Præg, virker det ydre ganske gotisk. I Begyndelsen af det 15. Aarhundrede blev Østpartiet nemlig nedrevet og erstattet af et langt anseligere Kor med lavere Sideskibe og højt stræbende Midtskib, hvis Sprængbuer og Stræbepiller og mægtige, o. 12 m høje, Vinduer tilsammen danner det mest udprægede gotiske Billede, der kendes i vort Land.«

Korets Hvælvinger er de eneste i Danmark, der udvendig er støttet af Stræbepiller. Kirken er omgivet af en Krans af Kapeller — oprindeligt var der 5 paa hver Side — og de var aabne ind mod Kirken, der derved kom til at virke, som om den var femskibet. Nu er Buerne ind mod Kapellerne tilmurede.

Under det store Kirkemøde 1928 talte den svenske Ærkebisp Söderblom og sagde bl. a.: »Som Brødre i et fælles Hjem har vi tit været oppe at slaas, men vi maa haabe og tro, at det for Tid og Evighed er forbi, at der er skabt Fred i Norden.«

Som Domkirken er ogsaa Byen blandet af gammelt og nyt. Den har mange nye Gader, der er, som Gader er flest i de moderne Købstæder, og gamle kringlede Smaagyder, kantede af lave straatakte Huse, omgivet af Haver med sten-satte Gærder. Det gamle Haderslev fandtes ned mod Dammen. I Middelalderen laa her tre Klostre og en Bispegaard, og endnu finder man her den gamle Klosterkirke og det nye Anlæg, Klostervænget, der ved sit Navn minder om, hvad der tidligere var gemt her i disse henrivende Omgivelser. Iøvrigt er ethvert Minde om det ældste Haderslev og den gamle Kongsgaard forsvundet. Fra de senere Aarhundreder træffer man hist og her i Gaderne enkelte, fornemme Empirebygninger og desværre adskillige Huse, der er prægede af speciel tysk Stil, som her repræsenteredes af den præsiske Bygningsraad Jablonowski.

I det nordlige Bykvarter findes Frimenighedskirken, Haderslev Seminariums store Bygningskompleks, Haderslev Gymnasium og Forsam-

lingsbygningen »Harmonien«, der sammen med Højskolehjemmet har været Danskhedens faste Borg. Mod Nordvest langs Aastrupvejen ligger et Villakvarter, bygget af prøjsiske Embeds-

mænd, det smukke Vandtaarn og Amtsmuseet. Vandtaarnets runde, køberdækkede Søjle staar som et gammelt Borgtaarn med Vægtergang og Glughuller øverst oppe, og herfra har man en

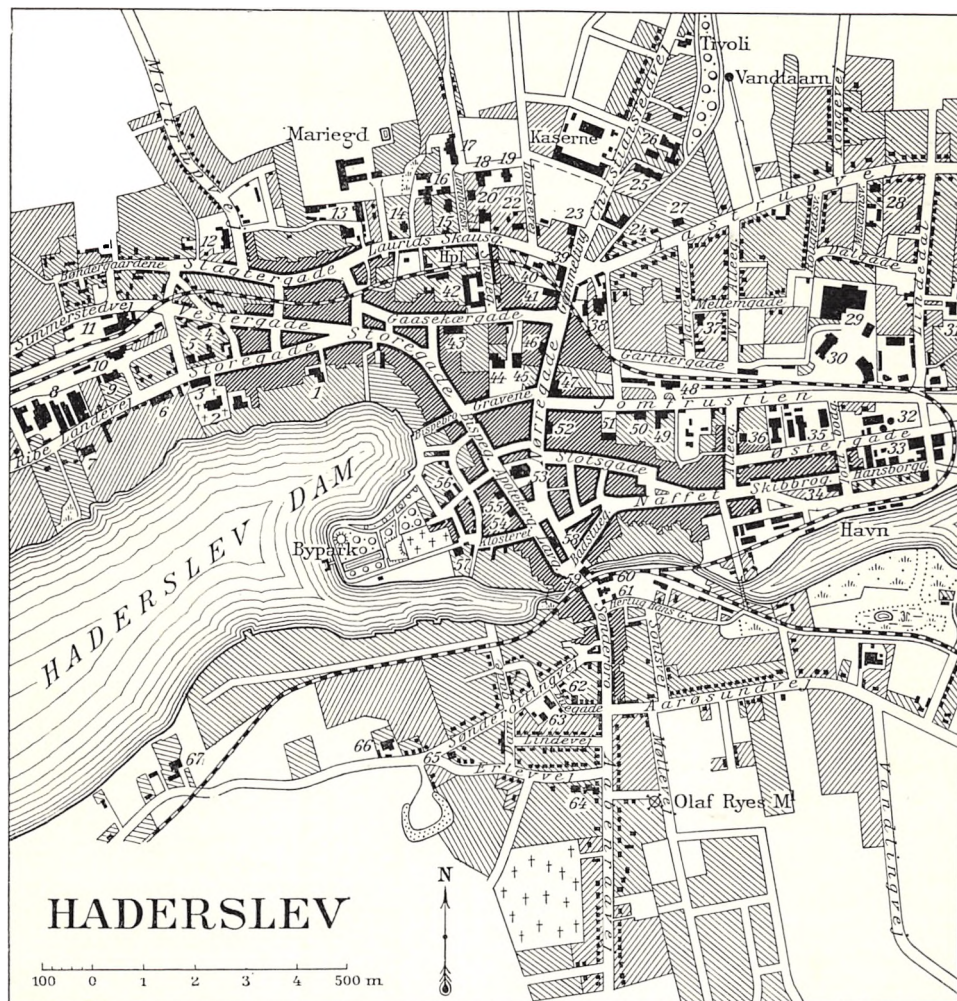

Efter Generalstabens Revision 1923.

- |  |                                       |  |  |
|--|---------------------------------------|--|--|
| 1. Højskolehjem                        | 17. Forberedelsesskole til Seminariet | 34. Amtstue, Toldkammer                                  | 50. Folkebibliotek                                       |
| 2. Gl. Haderslev Kirke (Skt. Severins) | 18. Ungdomshjem                       | 35. Offentlige Slagtehus                                 | 51. Frimurerloge   |
| 3. Jernbanehotellet                    | 19. Louiseskolen                      | 36. Cathrine Asyl  | 52. Hoppners Hotel                                       |
| 4. Amtssygehus                         | 20. Kostskole                         | 37. Romersk-katolsk Kirke                                | 53. Domkirke (Vor Frue)                                  |
| 5. Haderslev Amts Sparekasse           | 21. Realskole                         | 38. Teater   | 54. Løveapoteket   |
| 6. Amtmandsbolig                       | 22. Fattiggaard                       | 39. By- og Herredsretten                                 | 55. Hjorteapoteket                                       |
| 7. Provstebolig                        | 23. K. F. U. M.                       | 40. Ting- og Arresthus                                   | 56. Præstebolig  |
| 8. Bryggeriet Fugtsang                 | 24. Alderdomshjem                     | 41. Frederiksskole (lysk)                                | 57. Hævers Stiftelse                                     |
| 9. Tekstfabrik                         | 25. Catarinehjem (Stiftelse)          | 42. Katedralskole  | 58. Raadhus, Politistation                               |
| 10. Statsbanegaard                     | 26. Komm. Sygehus                     | 43. Forsamlingshuset Harmonien                           | 59. Slotsmøllen  |
| 11. Klædefabrik                        | 27. Sønderjyllands Kreditforening     | 44. Elektricitetsværk                                    | 60. Sønderbro Banegaard                                  |
| 12. Skt. Severins Skole (Komm.)        | 28. Museum                            | 45. Posthus  | 61. Hospitals Kirke og Hertug Hans' Hospital (Stiftelse) |
| 13. Savværk                            | 29. Amtsbarnernes Værkstedbygning     | 46. Haderslebener Creditbank                             | 62. Frimenighedskirke                                    |
| 14. Kristuskirken                      | 30. Mælketorrieri                     | 47. Haderslev Bys Spare- og Laanekasse og Haderslev Bank | 63. Hertug Hans' Skole                                   |
| 15. Teknisk Skole                      | 31. Bryggeriet Hansborg               | 48. Amtsbanegaard  | 64. Præstegaard  |
| 16. Seminarium                         | 32. Gasværk                           | 49. Missionshotel  | 65. Amtsveijnspektorat                                   |
|  | 33. Savværket Hansborg                |  | 66. Brødfabrik   |
|  |                                       |  | 67. Børnehjem  |

vidtstrakt Udsigt over Haderslev Amt fra Skamlingsbanken til Knivsbjerg og fra Bæltet til langt ind over Vestlandet.

Museet har adskillige værdifulde Sjøldenheder, saaledes to Guldkar fra Bronzealderen, og til det er knyttet et Frilandsmuseum, hvortil er ført gamle slesvigske og holstenske Bondegaarde, de for Sønderjylland ejendommelige Bulhuse og en af de nu saa sjældne Stubmøller m. m. Nærmere Havnen, hvor Gasværket nu ligger, laa det yngre Haderslevhus, en prægtig Renæssanceborg, bygget af Hertug Hans den Ældre og efter ham en Tid kaldt Hansborg. Under Frederik II flyttedes Landsregeringen fra Segeberg hertil, og Hoffet opholdt sig ofte og længe paa Slottet. Christian IV fejrede her 1597 sit Bryllup med Anna Cathrina, og 12 Aar senere fødtes den senere Kong Frederik III her paa Slottet. Baa- de paa Klosterkirkegaarden og Gml. Haderslev Sogns Kirkegaard ude i den vestlige Bydel er der rejst Mindesmærker over faldne i Verdenskrigen. Her staar Sten over Mænd, der drog ud ikke af Kærlighed, men efter Pligtens strenge Bud og faldt nogle i Frankrig, andre i Flandern, Galizien, ved Finlands Kyst eller i endnu fjernere Egne, i Italien, ved Falklandsøerne eller Det indiske Hav. Paa de samme Kirkegaarde hviler mange gode danske Mænd, som i de strenge Aar, da Tyskheden søgte at erobre denne gamle danske By, holdt trofast Stand, blandt dem maa nævnes Hiort Lorenzen. — Paa mange Maader mærkes det, at Haderslev har været med i Grænsekampen. Her stiftedes den slesvigske Forening, og her fødtes Lembckes skønne Digt om Modersmaalet og hans Digt til Sønderjylland: »Du skønne Land med Dal og Bakker fagre.«

Som allerede nævnt er Haderslev en meget gammel By. Den omtales hos Saxo, der henlægger dens Oprindelse til Sagntiden. Ejendommeligt nok er den hverken opstaaet som Fiskerleje eller som Landsby, men har fra sin første Begyndelse faaet sin Næring fra de rejsende, der skulde passere ad Hovedvejen over Broen mellem Fjorden og Dammen. Saa sent som 1781 skrev Pontoppidan, at den havde sin meste Næring af den daglige Gennemfart af rejsende.

I det 16. Aarhundrede var Haderslev den næststørste By i Hertugdømmet, og Hoffet, der ofte boede paa Haderslevhus, kastede Glans over dens Navn, men i det 17. Aarhundrede væltede frygtelige Ulykker ind over Byen. Da Wallensteins Tropper i Efteraaret 1627 rykkede ind i Landet, afbrændtes den største Del af Byen, og Slottet udplyndredes til de nøgne Mure. 1644 under Torstensons Indfald sprængtes Slottet helt i Luften, saa kun nogle Murrester blev tilbage. I Krigsaarene 1657—60 hærgedes Byens og Om-

egnens Befolkning af Plettyfus og Blodgang, og Aartier derefter laa langs Byens Gader sammenfaldne og øde Huse. Det var kun en fattig By, der genopstod af dette Ragnarok. En stor Brand i 1759 lagde 189 Gaarde og Huse i Aske, og herved svandt de sidste Rester af, hvad der havde været af gamle og betydelige Bygninger. I det 19. Aarhundrede kom atter og atter Krige med nye Trængsler. Efter Sønderjyllands Afstaaelse gik 8 af dets bedste Sogne af Byens tidligere Opland med over i Kongeriget, tilmed satte en haard Konkurrence ind fra Syd, som hæmmede dens Handel og Haandværk, saa den endnu 1890 kun havde 8400 Indbyggere.

Ved Aarhundredskiftet søgte Tyskerne paa kunstig Vis at fremme dens Fortyskning ved at give den en meget betydelig Garnison, et Lærer-seminarium, Nordslesvigsk Præsteskole, Hus- holdningsskole, Landbrugsskole og Købmands- skole og fylde dens Opland med Smaaabaner, hvorved en Mængde præjsiske Embedsmænd forflyttedes hertil, men trods alt vedblev Haderslev at være en overvejende dansk By, og ved Afstemningen den 10. Februar 1920 afgaves der af bosiddende 4006 danske Stemmer mod 2314 tyske.

Areal 1265 ha.

Indbyggere. Faktisk Befolkning 5. Nov. 1925: 14,326, heraf 6840 Mænd, 7486 Kvinder. Op- ført i Folkeregistret 5. Nov. 1925: 14,129, 1. Okt. 1928: 14,415.

Kommunevalg Marts 1929. Antal Vælgere 6741, heraf 3229 Mænd, 3512 Kvinder. Antal afgivne Stemmer 5965, heraf 2871 Mænd, 3094 Kvinder. Af Vælgerne stemte 88,5 pCt., nemlig 88,9 pCt. af Mænd, 88,1 pCt. af Kvinder. Af de gyldige Stemmer var 860 »personlige«. Paa Socialdemokrater faldt 1835 Stemmer, valgt 6 Medl., paa Husmandsliste 87 Stemmer, valgt 0 Medl., paa Dansk Fællesliste 2868 Stemmer, valgt 9 Medl., paa Tysk Liste 1148 Stemmer, valgt 4 Medl. 27 ugyldige.

Folketingsvalget April 1929. Antal Vælgere 7694. Antal afgivne Stemmer 6546. Kommuni- sterner 66, Retsforbundet 113, Konservative 1628, Radikale 244, Slesvigske Parti 1153, Socialdemokrater 2436, Venstre 891. 15 ugyldige.

Faste Ejendomme. 1747 Ejendomme i 1927 til Vurderingssum 50,204,000 Kr., heraf Grund- værdi 12,684,000 Kr. Skattefrit Fradrag pr. Ejendom 4000 Kr. Kommunen har ikke ved- taget Grundstigningsskyld. 3577 Beboelseslej- ligheder i 1928 til gennemsnitlig aarlig Leje 440 Kr.

Skatteydere til Staten 1928—29. 4380 Ind- komstskatteydere med 12,357,921 Kr. Ind-

komst, 212,103 Kr. i Skat. 705 Formueskatteydere med 30,500,025 Kr. Formue, 74,745 Kr. i Skat. 8 skattepligtige Selskaber og Foreninger med 355,989 Kr. skattepligtig Indkomst uden Fradrag, 18,752 Kr. i Skat.

Handelsflaade og Skibsfart 1927. Hjemme-hørende Skibe i Tolddistriktet: 5 Damp- og Motorskibe med 2684 R.T. Brutto, 3 Sejlskibe og Sejlmotorskibe med 159 R.T. Brutto. Skibsfart: 2042 Skibe fra Indland med 33,247 t Gods, 471 Skibe fra Udland med 90,946 t Gods, 1929 Skibe til Indland med 29,117 t Gods, 574 Skibe til Udland med 11,985 t Gods. Havnens Indtægter 1926—27 ved Bro- og Havnepenge 161,860 Kr. Formue 31. Marts 1927 1,490,097 Kr. Gæld 596,600 Kr.

Kommunens Regnskab 1926—27. Regnskabsbalance 3,614,259 Kr. Indtægter: Beholdning ved Aarets Begyndelse 931,389 Kr. Renter af Kapitaler og Indtægt af Ejendomme 609,497 Kr. Grundskyld 6,0 pro mille, 60,242 Kr. (1929—30 udskrevet 6,0 pro mille, 61,000 Kr.). Ejendomsskyld 4,5 pro mille, 109,515 Kr. (1929—30 udskrevet 4,5 pro mille, 103,000 Kr.). Skat af Aktieselskaber 12,181 Kr. Erhvervs-kommuneskatten netto 7314 Kr. (nemlig 12,714 Kr. ÷ 5400 Kr.). Formue- og Lejlighedsskat 884,552 Kr. (1929—30 udskrevet 690,000 Kr.). Skatteprocent 5,8 (1929—30 4,85). Ligningsprocent 8,7 (1929—30 7,8). Fragaar eftergivne og uerholdelige Restancer 1174 Kr. Optagne Laan 528,765 Kr. Forbrug af Aktiver 354,280 Kr. Desuden Indtægt ved Ligning paa Menigheden 73,765 Kr., heraf Kirkeskat 13,305 Kr. Udgifter. Byens Bestyrelse 124,618 Kr. Fattigvæsen 136,590 Kr. Hjælpekasse 40,981 Kr. Invalideforsikring 28,253 Kr. Arbejdsanvisning og Arbejdsløshedsforsikring 58,687 Kr.

Aldersrente og Brændselshjælp 150,272 Kr. Skolevæsen 196,684 Kr. Rets- og Politivæsen 83,660 Kr. Medicinalvæsen 52,170 Kr. Gade- og Vejevæsen samt Belysning 252,185 Kr. Renter af Gæld 346,335 Kr. Afdrag paa Gæld 211,867 Kr. Forøgelse af Aktiver 410,197 Kr. Beholdning ved Aarets Udgang 1,333,346 Kr. Formue 31. Marts 1927: 9,361,418 Kr., heraf faste Ejendomme 6,918,145 Kr., herunder Skoler 990,975 Kr., Raadhuset 221,250 Kr., Sygehus 362,299 Kr., Fattiggaarden 110,675 Kr., Lystanlæg 56,000 Kr., Brandstation og Sprøjtehus 33,363 Kr., Andel i Amtsmuseet 46,000 Kr., Gasværket 720,762 Kr., Elektricitetsværket 1,738,569 Kr., Vandværket 416,196 Kr., Det kommunale Slagtehus 410,692 Kr., Andre Ejendomme 835,270 Kr., Amtsbaner 976,194 Kr. Gæld: 6,154,685 Kr.

Desuden bestyrer Kommunen Legater til Beløb 400 Kr.

De kommunale Værker. Gasværket. Indtægt ved Salg af Gas 261,009 Kr., ved Salg af Koks 96,415 Kr. Udgift til Lønninger og Pensioner 85,189 Kr., til Kul, Olie m. v. 160,218 Kr. Driftsoverskud 146,040 Kr., heraf anvendes til Renter og Afdrag 73,702 Kr. Elektricitetsværket. Indtægt ved Salg af Elektricitet 401,150 Kr. Udgift til Lønninger og Pensioner 66,163 Kr., til Kul, Olie m. v. 31,176 Kr., Køb af Strøm 18,417 Kr. Driftsoverskud 297,993 Kr., heraf anvendes til Renter og Afdrag 188,918 Kr. Vandværket. Forskellige Vandafgifter 81,566 Kr. Udgift til Lønninger og Pensioner 23,783 Kr., til Kul, Olie m. v. 10,074 Kr. Driftsoverskud 50,668 Kr., heraf anvendes til Renter og Afdrag 38,670 Kr. Kødkontrol og Slagtehus. Slagteafgift 40,764 Kr. Driftsoverskud 21,534 Kr.; der anvendes til Renter og Afdrag 35,148 Kr.

## Byraadet.

**Thulstrup, Andreas**, f. 7. Juli 1897 i Haderslev, Søn af Kreaturhandler Andreas Thulstrup og Hustru Andrea, f. Waaben. Gift 7. Juli 1922 med Else Marie T., Datter af Højesteretssagfører N. H. Bache, København, og Hustru Elisabeth, f. Bramsen.

Student fra Haderslev 1916, Studier i Heidelberg Berlin og Kiel, Referendareksamen i Kiel 1919, Sagfører og Notar 1922, Landsretssagfører 1923. Sønderjydsk Konsulent i det midlertidige Ministerium for sønderjydske Anliggender og Medlem af forskellige Udvalg til Forberedelse af dansk Rets Indførelse i Sønderjylland 1919.

Medlem af Bestyrelserne for Aktieselskaberne Haderslev Dampteglværk og Slotsvandmølle og Akts. Hensborg.

Medlem af Byraadet 1925 (Dansk Fællesliste) Medlem af Magistraten, Formand for Kommunens tekniske Virksomheder, for Havneudvalget og for Aldersrente- og Enkebørnsudvalget Byraadets Repræsentant i Bestyrelserne for Haderslev Amtsbaner og for Tuberkulosehospitalerne i Haderslev og Aabenraa, Medlem af Bestyrelsen for Folkebiblioteket.

Borgmester 1929.

Adresse: Ribe Landevej 39, Haderslev.

**Grøne, Ludvig**, f. 9. Juli 1874 i Broager, Søn af Mester paa



Teglværket Wilh. Grøne og Hustru Anna, f. Lund. Gift 10. Okt. 1920 med Anna G., Datter af Postbud og Pakmester Erik Schmidt, Haderslev, og Hustru Hedevig, f. Schrøder.

Uddannet som Tømrer i Broager, Afgang fra Teknisk Skole i Braunschweig 1897, Konduktør ved flere større Byggeføretagender, Bygmester i Broager 1902—21, i Haderslev 1921.

Byggesagkyndig for Sønderborg Amts Retskreds 1902—14, Byggekonsulent for Kommuneforvaltningen i Broager 1907—12, Formand for Haandværkerforeningen 1896—1927.

Medlem af Byraadet 1929 (Tysk Liste), Medlem af Havneudvalget, Skoleudvalget, Markudvalget, Torveudvalget, Forskønnelsesudvalget og Brandkommissionen.

Adresse: Slotsgrunden 7, Haderslev.

**Gydesen, Mathias**, f. 18. Marts 1881 i Mastrup, Søn af Bygmester A. P. Gydesen og Hustru Johanne f. Dahl. Gift 18.



Maj 1906 med Kristine G., Datter af Gaardejer H. A. Hansen, Ustrup, og Hustru Marie, f. Degn.

Gennemgaaet Bygningshaandværksskole i Eckernførde 1899—1902, Arkitekt i Haderslev 1906. Leder af Politiet i Haderslev 1919—20, Medlem af Byens tekniske Udvalg 1922—25, Tilsynsførende iflg. Politivedtægten 1920

—27, Vurderingsformand for Haderslev Vurderingskreds 1920, Skyldraadsformand for Haderslev Amtsraadskreds 1923, Vurderingsmand for Umyndiges Midler, Medlem af Fredningsnævnet og af Naturfredningens Taksationskommission for Haderslev Amt.

Medlem af Byraadet 1925 (Dansk Fællesliste), Formand for Forskønnelsesudvalget, Medlem af Gade- og Vejudvalget, Havneudvalget, Forsørgelsesudvalget, Sparekasseudvalget og Brandkommissionen.

Adresse: Jomfrustien 10, Haderslev.

**Hansen, Jens Børsen**, f. 20. Dec. 1877 i



Haderslev, Søn af Farver P. Hansen og Hustru Karen Marie, f. Jensen. Gift 17. Maj 1903 med Johanne H., Datter af Landmand Hans Hansen, Esholt ved Slagelse, og Hustru Karen Marie.

Uddannet som Skomager i Haderslev, Købmand i Haderslev 1903. Sekretær i Kristelige Ungdomsforeningers Fællesforbund til 1920, Medlem af Bestyrel-

serne for Blaa Kors og K. F. U. M. i Haderslev 1920, sidstnævntes Formand 1927, Bestyrelsesmedlem i Venstrevælgerforeningen 1925.

Medlem af Byraadet 1925 (Dansk Fællesliste), Formand for Sparekasseudvalget, Medlem af Forsørgelsesudvalget, Skoleudvalget, Sygehusudvalget og Bevillingsnævnet.

Adresse: Christiansfeldvej 15, Haderslev.

**Hansen, Viggo**, f. 25. Aug. 1891 i Haderslev, Søn af Restauratør Nis Hansen og Hustru Anna,



f. Andersen. Gift 8. Maj 1919 med Jenny H., Datter af Arbejdsmand Nissen, Haderslev, og Hustru Adeline, f. Wolthers.

Kontormæssig Uddannelse i Haderslev Sparekasse, ansat under Haderslev kommunale Forvaltning 1906—14, Deltager i Krigen 1914—18, Forretningsfører for Landsygekassen for Haderslev Amt 1918—21, for Haderslev

Bys Sygekasse 1921. Kontrahent ved Haderslev Amts Social-Demokrat, Næstformand for Centralforeningen af Sygekasser i Sønderjylland og Medlem af Forretningsudvalget for Fællesorganisationen 1920, af Repræsentantskabet for den danske Købstadsforening 1922 og af Socialdemokratiets Hovedbestyrelse 1924, Forretningsfører for Sønderjydsk Afdeling af Genforsikringsforeninger for Begravelleskasser i Danmark 1926 og for Brugsforeningen, Leder af Arbejdernes Brødfabrik 1927, Formand for Fortsættelseskassen Sønderjylland og Medlem af Invalidenævnet i Sønderborg 1929.

Medlem af Byraadet 1921 (Sociald.), Gruppeformand 1922, Formand for Forsørgelsesudvalget, Medlem af Sygehusudvalget, Aldersrente- og Enkebørnsudvalget og Sparekasseudvalget, Byraadets Repræsentant i Bestyrelsen for Tuberkulosestationen i Haderslev.

Adresse: Aastrupvej 51, Haderslev.

**Hundevadt, Anton**, f. 26. Dec. 1876 paa Vojens Mark, Søn af Landmand Hundevadt og Hustru Gunder, f. Øskekærhus. Gift Sept. 1902 med Frida H., Datter af Sømand Jensen, Kappel, og Hustru.

Uddannet ved Handel i Haderslev, Købmand 1902. Medlem af Repræsentantskabet for Sønderjyllands Kreditforening, af Bestyrelsen for Handelsforeningen, af Bankraadet for Haderslev Bank og af Handelsretten, Formand for Ligningskommissionen 1925.

Medlem af Byraadet 1929 (Dansk Fællesliste), Formand for Markudvalget, Medlem af Gade- og Vejudvalget og Bevillingsnævnet.

Adresse: Bispegade 15, Haderslev.

**Kaadtman, Gustav**, f. 27. Febr. 1887 i Haderslev, Son af Danselærer P. H. Kaadtman og Hustru Ane, f. Grønnebeck. Gift 18. Okt. 1910 med Marie K., Datter af Slagter P. Schröder, Haderslev, og Hustru.



Ansat i Sagførerfirma i Haderslev 1902, Kontorchef hos Sagfører i Haderslev 1909—19, Auktionator 1919. Medlem af Skolekommissionen 1925—29 og af Kuratoriet for den tyske Privatskole 1927—29, Formand for Tyske Turnerbund.

Medlem af Byraadet 1925 (Tysk Liste), Formand for Udvalget for Kommunens faste Ejendomme og Byggeri, Medlem af Teknisk Udvalg, Forsørgelsesudvalget, Udvalget for Byens Renholdelse, Sparekasseudvalget og Sygekasseudvalget.

Adresse: Aastrupvej 4, Haderslev.

**Meyer, Peter**, f. 12. Maj 1863 i Skodborg, Søn af Gaardejer Th. Thomsen Meyer og Hustru Frederikke, f. Posselt. Gift 21. Febr. 1893 med Helene M., Datter af Seminarieforstander A. Castens, Haderslev, og Hustru Bertha, f. Brauer.



Uddannet i Leipzig, Marburg, Kiel og Berlin, Dr. med. 1889, praktiserende Læge 1889, tillige Kommune- og Sygehushæge 1891. Medlem af Tysk Skoledeputation 1911—21, af Haderslev Kreds- og

Kredsudvalg 1916—21, Stedfortrædende Forstander for Byraadet 1916—20, Medlem af Kreds- og Kredsudvalg 1920—22 og af Amtsraadet 1921—26, Formand for Lægeforeningen i Haderslev og Aabenraa Amter til 1921, Medlem af Bestyrelsen for Cathrinehjemmet 1918, Kredsforeningens Repræsentant i Alm. dansk Lægeforening 1926.

Medlem af Byraadet 1908 (Tysk Liste), Formand for Slagtehusudvalget, Medlem af Aldersrente- og Enkebørnsudvalget, af Bestyrelserne for Amtsmuseet og for Tuberkulosestationen i Haderslev, af Børnetilsynet, Sundhedskommissionen og Skolekommissionen samt af Amtsskoleraadet 1929.

Adresse: Aastrupvej 25, Haderslev.

**Mortensen, Peter Hansen**, f. 5. Marts 1886 i Haderslev, Søn af Arbejdsmand Johannes Mortensen og Hustru Marie, f. Høg. Gift 17. Maj 1918 med Bertha M., Datter af Landmand J. Murjahn og Hustru.

Uddannet som Maskinarbejder i Haderslev 1900—04, sejlet som Maskinist for flere tyske Rederier, Maskinarbejder i Tyskland 1911—18, i Haderslev 1918. Formand for Afdelingen af Smedeforbundet 1919, for den stedlige Fællesorganisation 1921 og for Sønderjydske Fællesorganisation 1926, Medlem af Smedeforbundets Hovedbestyrelse 1920, Arbejdernes Repræsentant i Amtsarbejdsanvisningskontorets Bestyrelse, Medlem af Folketinget 1924.

Medlem af Byraadet 1922 (Sociald.), Medlem af Teknisk Udvalg og Havneudvalget.

Adresse: Clausensvej 4, Haderslev.

**Møller, Jørgen**, f. 6. Nov. 1877 i Sdr. Balle, Haderslev Amt, Søn af Snedker Th. Møller og Hustru Anne, f. Mathisen. Gift 11. April 1908 med Elisabeth M., Datter af Maler Bernhart Döscher, Kiel, og Hustru.



Uddannet som Typograf, Typograf i Tyskland, i Haderslev 1908—20. Formand for Haderslev Typografiforbund 1908—21 og for Fællesorganisationen 1910—12, Redaktør af Social-Demokraten 1920—21, Medlem af Bestyrelserne for den statsanerkendte Sygekasse og for Den sønderjydske Fond, Medlem af Landstinget, af Skatteraadet, af den folkevalgte Skolekommission og af Bestyrelsen for Haderslev Bys Spare- og Laanekasse.

Medlem af Byraadet 1919 (Sociald.).

Adresse: Rolighedsvej 8, Haderslev.

**Nielsen, Anton**, f. 12. April 1884 i Tureby, Præstø Amt, Søn af Tømrermester I. P. Nielsen og Hustru Else Marie, f. Henningsen. Gift 28. Marts 1913 med Else N., Datter af Gaardejer Peter Fink, Stubbum, og Hustru Cecilie, f. Hansen.



Uddannet som Tømrer i Tureby, Tømrer i Vejstrup paa Fyn 1912—19, Tømrermester i Haderslev 1919. Vurderingsmand for Jydske Hypotekforening 1920, Kasserer og Sekretær i Tømrermesterforeningen

1922, Vurderingsmand for Købstædernes alm. Brandforsikring 1927, Medlem af Bestyrelsen for Haandværkerforeningen 1930.

Medlem af Byraadet 1929 (Dansk Fællesliste), Medlem af Udvalget for Kommunens faste Ejendomme og Byggeri, Markudvalget, Forskønnelsesudvalget og Slagtehusudvalget.

Adresse: Elmevej 2, Haderslev.



**Oggesen, Jens**, f. 20. Maj 1866 i Haderslev, Søn af Købmand Lauritz Oggesen og Hustru Kathrine, f. Lund. Gift 19. Sept. 1890 med Kristine O., Datter af Kap-tajn Peter Frees, Aaben-  
raa, og Hustru Mathilde, f. Asmussen.



Uddannet ved Handel i Haderslev, Forretnings-  
fører i Firmaet Poul Chri-  
stiansen, Haderslev, 1905  
—19, Grosserer 1919, For-  
mand for Haderslev Skyde-  
selskab af 1857 siden 1927.

Medlem af Byraadet  
1918—22, paany 1929 (Dansk Fællesliste), Raad-  
mand, Medlem af Magistraten, af Havneudvalget  
og Tilskudsudvalget.

Adresse: Mellemgade 6, Haderslev.

**Olesen, Peter**, f. 29. Jan. 1864 i Vrold ved  
Skanderborg, Søn af Arbejdsmand Ole Olsen og  
Hustru Anna, f. Nielsen. Gift 29. Sept. 1893 med  
Anna O., Datter af Ar-  
bejdsmand Bernhard Beu-  
ckel, Haderslev, og Hustru  
Kathrine, f. Sørensen.



Arbejdsmand 1893—  
1922, Kasserer for Dansk  
Arbejdsmandsforbunds Af-  
deling og for Arbejdsføl-  
dernes Arbejdsloshedskasse  
1922. Medlem af Bestyrel-  
sen for Socialdemokratisk  
Forening 1927.

Medlem af Byraadet 1929 (Sociald.), Medlem  
af Havneudvalget 1925, af Forsørgelsesudvalget,  
Markudvalget, Torveudvalget, Slagtehusudvalget  
og af Udvalget for Byens Renholdelse.

Adresse: Skibbrogade 21, Haderslev.

**Olling, Hans**, f. 29. Juli 1891 i Haderslev,  
Søn af Glarmester O. P. Olling og Hustru Anna  
Metha, f. Clausen. Gift 4. April 1925 med Anna  
Petra O., Datter af Skomagermester Chr. Niel-  
sen, Aalborg, og Hustru Anna, f. Jessen.

Uddannet ved Glarmesterfaget i Haderslev,  
Glarmester 1916. Fh. Medlem af sønderjydsk  
Erhvervskommission, af Bestyrelserne for Haand-  
værkerforeningen 1920, dens Formand 1930, og  
for Teknisk Skole 1921, Medlem af Overformyn-  
deriets Laanebestyrelse for Haderslev Amt  
1925.

Medlem af Byraadet 1922 (Dansk Fællesliste),  
Formand for Renholdelsesudvalget, Medlem af  
Teknisk Udvalg, Udvalget for Kommunens faste  
Ejendomme og Byggeri, af Slagtehusudvalget og  
af Bygningskommissionen.

Adresse: Storegade 23, Haderslev.

**Petersen, Erik**, f. 20. Nov. 1878 i Haderslev,  
Søn af Klejnsmedemester Andreas Fr. Petersen  
og Hustru Ane, f. Petersen.  
Gift 22. Okt. 1909 med  
Kristine P., Datter af  
Skrædermester Georg Bir-  
kedal og Hustru Kathrine,  
f. Paag.



Uddannet som Snedker  
i Haderslev 1893—97,  
Værkfører i Firmaet M. C.  
Brincken 1908—20, Sned-  
kermester 1920. Medlem  
af Bestyrelserne for Hjel-  
pekassen 1922—29, for  
Haandværkerforeningen

1925, dens Næstformand 1930, og for Svende-  
hjemmet 1926.

Medlem af Byraadet 1927 (Dansk Fællesliste),  
Formand for Torveudvalget, Medlem af Gade-  
og Vejudvalget, af Udvalget for Kommunens  
faste Ejendomme og Byggeri, Aldersrente- og  
Enkebørnsudvalget og Sundhedskommissionen,  
Byraadets Repræsentant i Udvalget for Præste-  
gaardens Vedligeholdelse.

Adresse: Slotsgade 27, Haderslev.

**Reincke, Heinrich Christian Cornelius**,  
f. 14. Sept. 1867 i Sengeløse, Søn af Sadelmager-  
mester H. C. C. Reincke  
og Hustru Anna Hansine,  
f. Hansen. Gift 5. Juli  
1896 med Aline R., Dat-  
ter af Fabrikant Pipy,  
Schweiz, og Hustru, f. An-  
tenen.



Student fra det von  
Westenske Institut 1884,  
cand. mag., Historie, Tysk,  
Latin, 1891, Huslærer paa  
Schackenborg 1891—94,  
Privatlærer i København  
1894—1903, Medarbejder

ved Ritzaus Bureau et Par Aar, Adjunkt, senere  
Lektor ved Ribe Katedralskole 1903—20, ved  
Haderslev Katedralskole 1920. Fh. Næstformand  
for Konservativt Folkeparti i Ribe og Medlem af  
Amtsudvalget og af Partiets Repræsentant-  
skab, Kommunalrevisor i Ribe 1913—17, Med-  
lem af Ribe Ligningskommission 1917—20,  
Formand 1919—20, Formand for konservativ  
Vælgerforening i Haderslev og for Haderslev  
Stiftstidendes Forretningsudvalg 1926—29, Næst-  
formand for Afdelingen af Alliance Française  
1921, Formand for Centralbiblioteket i Haderslev.  
R. af Dbg.

Medlem af Byraadet 1922 (Dansk Fællesliste),  
Medlem af Skoleudvalget, Sygehusudvalget,  
Forskonnelsesudvalget, Sundhedskommissionen  
og af Bestyrelsen for Amtsmuseet, Raadmand  
1929.

Adresse: Laurids Skaugade 15, Haderslev.

**Tams, Detlef**, f. 3. Juni 1863 i Haderslev, Søn af Garver Th. Tams og Hustru Margrethe, f. Dall. Gift 4. April 1893 med Sofie T., Datter af Gaardejer Ick, Wesselburen, og Hustru.

Uddannet som Garver i Haderslev, Læderfabrikant i Haderslev 1891—1915, Rentier 1915. Formand for Haderslev Kreditbank 1915, Medlem af Amtsbanernes Bestyrelse og Ejendomsskyldvurderingsmand for 1. Distrikt 1926.

Medlem af Byraadet 1897 (Tysk Liste), Raadmand og Medlem af Magistraten 1915, Formand for Sygehusudvalget og Gade- og Vejudvalget, Medlem af Bestyrelserne for Cathrinehjemmet og for Haegers Stiftelse, Hospitalsforstander for Hertug Hans' Hospital.

Adresse: Nørregade 23, Haderslev.

**Wolff, Peter**, f. 17. Nov. 1882 i Haderslev. Gift 12. Juli 1907 med Elise W., f. Sørensen.

Uddannet som Murer i Haderslev 1897—1901, Murer 1897. Formand for Murersvendenes Fagforening 1917—27.

Medlem af Byraadet 1930 (Sociald.), Medlem af Teknisk Udvalg, Gade- og Vejudvalget, Sygehusudvalget, Markudvalget, Sundhedskommissionen, Bygningskommissionen og Udvalget for Kommunens Ejendomme og Byggeri, Byraadets Repræsentant i Bestyrelsen for Amtsmuseet.

Adresse: Haderslev.

**Zimmermann, Ferdinand**, f. 26. Dec. 1878 i Vejrbæk, Søn af Arbejdsmand N. P. Zimmermann og Hustru Sofie, f. Ferdinand. Gift 15. Okt. 1905 med Margrethe Z., Datter af Arbejdsmand N. P. Petersen, Harreslev ved Flensborg, og Hustru Anna Kathrine, f. Tychsen.



Uddannet og arbejdet som Murer i Flensborg, Bestyrer af Flensborg Brugsforenings Afdeling 1910—22, Fattiggaardsbestyrer 1922. Medlem af den tyske Fattigkommission 1912—14, Formand for Socialdemokratisk Forening 1914—25 og for Soldaterraadet i Haderslev 1918—20, Formand for Krigsbeskadigede og Faldnes Efterladte 1929, Medlem af Nævninge-Grundlisteudvalget.

Medlem af Byraadet 1917 (Sociald.), Stedfortrædende Borgmester, Raadmand og Medlem af Magistraten 1922, Medlem af Slagtehusudvalget, Brandkommissionen, Sundhedskommissionen, Bevillingsnævnet og Skoleudvalget, Formand for Haegers Stiftelse, Byraadets Repræsentant i Udvalget for Præstegaardens Vedligeholdelse og Medlem af Bestyrelsen for Folkebiblioteket.

Adresse: Laurids Skausgade 8, Haderslev.

### Byraadssekretær.

**Melander, Edmund**, f. 6. Aug. 1891 i København, Søn af Guldsmed P. Melander og Hustru Nora, f. Henriksen. Gift 20. Maj 1917 med Carla M., Datter af Købmand Joh. Dømler, Ringsted, og Hustru Sofie.



Afgang fra Hærens Elevskole 1909, Sergent ved 4. Artilleriafdeling 1912, Gymnastiklærer 1914, Løjtnant af Reserven 1916, Kommunebogholder i Ringsted 1918—21. Redaktør af Kommunalt Tidsskrift 1928—30, Medlem af Dansk Forfatterforening 1916, Formand for Voldgiften i Læringsager 1923, Redaktør af Medlemsbladet for Kommunalt Tjenestemandsbund 1926, Medlem af Forbundets Hovedbestyrelse 1928, Sekretær i Sønderjydsk Teaterforening 1929, Formand for Haderslev Teaterforening 1930, i Redaktionen af Danmarks kommunale Efterretninger 1930. Har udgivet: Under Dannebrog 1913, Henriks Skoleaar 1915. Østrigsk Rødt Kors 2. med Krigsdekoration.

Byraadssekretær og Chef for Haderslev Kommunes juridiske og økonomiske Forvaltning 1921.

Adresse: Raadhuset, Haderslev.

### Ombud.

**Hattesen, Hans**, f. 21. Juli 1884 i Holte ved Vamdrup, Søn af Grænsegendarm Kresten Hattesen og Hustru Margrethe, f. Fedde. Gift 3. Marts 1917 med Marie H., Datter af Banefunktionær Carl Crecelius, Limburg (Lahn) Hessen-Nassau, og Hustru Johanne, f. Thorn.

Uddannet som Snedker i Vamdrup, Eksamen som Møbeltegner fra Detmold 1911—12, arbejdet som Snedker i Udlandet 1903—11, Værkfører hos Firmaet N. Jørgensen, Haderslev, 1913—27, Repræsentant for Aarhus Værktøjsmagasin samt for betydende Firmaer i Møbler 1928. Lærer ved Teknisk Skole 1926—29, Medlem af Bestyrelsen for Afdelingen af Foreningen Dansk Arbejde 1920, af Hovedbestyrelsen for Foreningen af Arbejdsledere 1922 og af Bestyrelsen for Hjælpekassen 1925.

Formand for Hjælpekassen 1929.

Adresse: Mariegade 16, Haderslev.

**Hundevadt, Anton**, Købmand.

Formand for Ligningskommissionen, se Byraadet.

**Tams, Ditlef**, Rentier.

Ejendomsskyldvurderingsmand i 1. Distrikt, se Byraadet.

**Wismar, Mathias**, f. 29. Dec. 1872 i Haderslev Søn af Klejnsmed Jacob Sørensen Wismar og



Hustru Andrea, f. Petersen. Gift 12. Marts 1915 med Johanne W., Datter af Handskemager Peter Gulbrandt, Haderslev, og Hustru Anne, f. Høyer.

Uddannet som Maler i Haderslev, Malermester 1899. Medlem af Byraadet og Magistraten 1922—25, Formand for Haandværkerforeningen 1905—30, Æresmedlem 1930, Medlem af Bestyrelsen for Understøttelsesforeningen 1910. R. af Dbg.

Ejendomsskyldvurderingsmand i 1. Distrikt 1924.

Adresse: Klostret 8, Haderslev.

**Roll, Friedrich**, f. 7. Maj 1870 i Højer, Søn af Møller C. E. Roll og Hustru Dorthea, f. Hinrichsen. Gift 2. Aug. 1896 med Dorothea R., Datter af Gaardejer Hans Thordsen, Guderup, og Hustru Ellen, f. Grau.



Købmand i Haderslev 1895—1914. Medlem af Byraadet 1910—29, Raadmand 1919—25, Medlem af Skolekommissionen 1923—29, Leder af Levnedsmiddelforsyningen for Haderslev 1916—21, Formand for Forskønnelseskommissionen 1917—29, for Hjelpekassen 1920—25, og for Fattigkommissionen 1921—25, Medlem af Nævninge-Grundlisteudvalget 1900, Formand for Skatteraadet og Voldgiftsdommer i Husdyrsager 1920.

Ejendomsskyldvurderingsmand i 2. Distrikt 1920.

Adresse: Aastrupvej, Haderslev.

**Schøning, Rudolph**, f. 23. Aug. 1884 i Haderslev, Søn af Murermester Andreas Schøning og Hustru Christine, f. Paag. Gift 14. Juli 1911 med Ida S., Datter af Hestehandler L. Andersen, Haderslev, og Hustru Ida, f. Nagel.



Uddannet som Murer i Haderslev, Konstruktor-eksamen fra Lybæk 1910—11, Mesterprøve i Flensborg 1912, Murermester i Haderslev 1912. Formand for Murermesterforeningen og Vurderingsmand for

Købstædernes alm. Brandforsikring 1920, Medlem af Bestyrelserne for Haandværkerforeningen 1922 og for Turistforeningen, af Bygningskom-

missionen og af Hovedbestyrelsen for Centralforeningen for Murermestre i Jylland 1927.

Ejendomsskyldvurderingsmand i 2. Distrikt 1925.

Adresse: Gaaskærgade 9, Haderslev.

#### Tjenestemænd.

**Andersen, Lorens Thielsen**, f. 21. Sept. 1897 i Rurup ved Toftlund, Søn af Proprietær H. P.

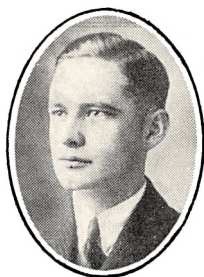

Andersen og Hustru Marie, f. Thielsen. Gift 21. Sept. 1928 med Lise A., Datter af Kaptajn, Kammerjunker E. Christmas Dirckinck-Holmfeld, København, og Hustru Karen, f. Bruns.

Student fra Odense Katedralskole 1918, cand. polyt. 1923, Ingeniør i Amerika 1923—28.

Direktør for Haderslev kommunale Værker 1928.

Adresse: Gasværket, Haderslev.

**Christensen, Johannes Eduard**, f. 6. Juni 1888 i København, Søn af Borgmester, Direktør L.



Christensen, Haderslev, og Hustru Doris, f. Jacobsen. Gift 28. Maj 1918 med Henny C., Datter af Privatier Th. Stoll, Bremerhafen, og Hustru Wilhelmine, f. Papenhusen.

Styrmandseksamen fra Flensborg 1909, Skibsfører-eksamen fra Altona 1912, sejlet som Styrmand og Fører i oversøisk Fart for forskellige tyske Rederier til 1913, Deltager i

Krigen ved den tyske Marine, Styrmand, og Skibsfører hos Rederiet A. P. Møller, København, 1919—20, Politiasistent og Chef for Nordgrænsens Paskontrol under den internationale Kommission 1920, Assistent paa Haderslev Kæmnerkontor 1920—26. Medlem af Sørensen 1926.

Havnefoged 1926.

Adresse: Haderslev.

**Hansen, Christian Friedrich Øllerkin**, f. 28. Juni 1882 i Haderslev, Søn af Rentier Carl Han-



sen og Hustru, f. Ravn. Gift 10. Maj 1911 med Dora H., Datter af Vejinspektør Heinrich Timpe, Tønder, og Hustru Doris, f. Callesen.

Teknisk Afgang fra Akademiet i Wiesbaden og Eckernførde 1907, Arkitekt ved Marinebygningsvæsenet i Sønderborg 1907—10, Stadsarkitekt i Haderslev 1910—22.

Stadsbygmester og Bygningsinspektør 1922, tillige Havneingeniør 1924.

Adresse: Aarøundvej 25, Haderslev.

**Jacobsen, Anders**, f. 22. Sept. 1878 i Visby, Tønder Amt, Søn af Gaardejer I. M. Jacobsen og Hustru Elise, f. Møller.

Gift 2. Aug. 1906 med Andrea J., Datter af Knivsmed A. L. Tørring, Haderslev, og Hustru Johanne, f. Jørgensen.



Maskinisteksamen i Lybæk, 1. Del 1901, 2. Del 1904, Maskinmester paa Hamborg-Amerika-Linien 1904—14, paany 1918, Deltager i Krigen ved den tyske Marine 1914—18.

Driftsleder ved Haderslev Gasværk 1919.

Adresse: Gravene 9, Haderslev.

**Juhl, Nis**, f. 27. Marts 1871 i Tyreshul, Søn af Gaardejer og Gæstgiver Th. Jensen Juhl og Hustru Dorthe, f. Eriksen.

Gift 25. Juli 1895 med Bengta J., Datter af Repræsentant Chr. Andersen, Haderslev, og Hustru Christine, f. Hansen.



Uddannet ved Bryggeri og Malteri i Haderslev, Brygger ved flere tyske Bryggerier, Restauratør i Haderslev 1894. Formand for Restauratørforeningen 1905—28, Æresmedlem 1928, Medlem af Byraadet

1909—18, ansat i Haderslev Brandvæsen 1896, Formand for Sønderjydsk frivilligt Brandværnforbund 1920.

Brandinspektør 1919.

Adresse: Jomfrustien, Haderslev.

**Mortensen, Hans**, f. 7. Juni 1884 i Ladegaard I, Aastrup Kommune, Søn af Gaardejer Bartholdy Mortensen og Hustru Anne Marie, f. Petersen.

Gift 9. Juni 1908 med Hedevig M., Datter af Snedkermester Mathias Eriksen, Hamborg, og Hustru Elisabeth, f. Deschler.



Uddannet som Snedker i Haderslev, Svend 1902, Elev paa Teknisk Skole i Hamborg og Flensborg og paa Flensborg Handels-skole, i Udlandet som Snedker 1902—05, Sned-

kersvend i Haderslev 1906—14, Krigstjeneste 1914—16, Kontorist under Haderslev Stiftamt 1917—21. Medlem af Bestyrelsen for Brugsforeningen 1923, af Hovedbestyrelsen for Krigsinvalidorganisationen for Sønderjylland og dennes Hovedkasserer 1920, af Bestyrelsen for den statsanerkendte Sygekasse 1921 og af Bestyrelsen for Foreningen af Kontorbestyrere under den offentlige Arbejdsanvisning i Danmark 1923.

Kontorbestyrer for Amts-Arbejdsanvisningskontoret 1921.

Adresse: Hertug Hansgade 11, Haderslev.

**Reinmann, Willi**, f. 26. Okt. 1891 i Thüringen, Søn af Rentier Wilh. Reinmann og Hustru Anna, f. Mell.

Gift 20. Maj 1917 med Martha R., Datter af Skrædermester F. Fiegenbaum, Thüringen, og Hustru Wilhelmine.



Preliminæreksamen 1908, Elev og Assistent paa Raadhuset i Schmalkalden, Thüringen, 1908—13, Assistent under Haderslev Magistrat 1913.

Skatteseekretær 1920.

Adresse: Raadhuset, Haderslev.

**Schack, Hans Adolph**, f. 31. Maj 1889 i Toftlund, Søn af Slagtermester Jens A. Schack og Hustru Henriette, f. Petersen.

Gift 13. Juni 1916 med Grete S., Datter af Lærer Adolph Krüger, Schwerin, Mecklenburg, og Hustru Wilhelmine, f. Röhrdantz.



Ansat paa Sagførerkontor i Toftlund 1903, i Sønderborg 1906, Bezirkskommando i Flensborg 1907, Registratør hos Akts. Fried. Krupp, Essen, Ruhr, 1909, Amtsraadsassistent i Haderslev 1911, Forretningsfører for Landsygekassen for Haderslev Amt 1914—20, Deltager i Krigen 1914—18, Lazaretinspektør i Hamborg og Lejrkommandant ved Verdun. Jernkorset, Mecklenburgsk Militærfortjenstkors og Hamborgsk Hanseaterkors.

Kommunekasserer 1923.

Adresse: Raadhuset, Haderslev.

**Sehrt, Carl**, f. 7. Marts 1877 i Hannover, Søn af Jerndrejser Georg Sehrt og Hustru Magdalene, f. Fürst. Gift 3. Nov. 1899 med Marie Elisabeth S., Datter af Brolæggermester Vilh. Hansen, Haderslev, og Hustru Marie, f. Sørensen.



Uddannet som Maskinarbejder i Haderslev, Maskinarbejder paa Haderslev Maskinfabrik 1898—1900, ved Amtsbanerne 1900—02.

Vandværksmester 1902.

Adresse: Vandværket, Haderslev.

**Warncke, Heinrich**, f. 24. Maj 1874 i Flensborg, Søn af Lokomotivfører H. Warncke og Hustru Anna, f. Holdt. Gift 2. Okt. 1901 med Anna W., Datter af Farver J. Jepsen, Haderslev, og Hustru Laurine, f. Borre.



Uddannet som Maskinarbejder i Haderslev og som Elektriker hos Siemens-Schuckert, Nürnberg, Montør for samme Firma og for Firmaet Union i Hamborg, Afgang fra Elektro-Fagskolen i Nürnberg, Motorsagkyndig ved Ud-

stedelse af Beviser til Motorbaadførere og Biografoperatører 1910—20, Medlem af Brandværet 1918, Dommer ved Svendepøver 1924.

Driftsleder ved Haderslev Elektricitetsværk 1900.

Adresse: Elektricitetsværket, Haderslev.

## CHRISTIANSFELD.

Areal 44 ha.

Indbyggere. Faktisk Befolkning 5. Nov. 1925: 673, heraf 274 Mænd, 399 Kvinder. Opført i Folkeregistret 5. Nov. 1925: 670, 1. Okt. 1928: 640.

Kommunevalg Marts 1929. Antal Vælgere 328, heraf 117 Mænd, 211 Kvinder. Fællesliste valgt uden Afstemning.

Folketingsvalget April 1929. Antal Vælgere 386. Antal afgivne Stemmer 331. Retsforbundet 23, Konservative 110, Radikale 16, Slesvigske Parti 29, Socialdemokrater 49, Venstre 100. 4 ugyldige.

Faste Ejendomme. 92 Ejendomme i 1927 til Vurderingssum 2,155,000 Kr., heraf Grundværdi 437,000 Kr. Skattefrit Fradrag pr. Ejendom 4000 Kr. Kommunen har ikke vedtaget Grundstigningsskyld. 143 Beboelseslejligheder i 1928 til gennemsnitlig aarlig Leje 318 Kr.

Skatteydere til Staten 1928—29. 206 Indkomstskatteydere med 594,198 Kr. Indkomst 6175 Kr. i Skat. 52 Formueskatteydere med 1,275,700 Kr. Formue, 1196 Kr. i Skat. 0 skattepligtige Selskaber og Foreninger.

Kommunens Regnskab 1926—27. Regnskabsbalance 90,291 Kr. I n d t æ g t e r: Beholdning ved Aarets Begyndelse 29,144 Kr. Renter af

Kapitaler og Indtægt af Ejendomme 2656 Kr. Grundskyld 8,0 pro mille, 3105 Kr. (1929—30 udskrevet 8,40 pro mille, 4000 Kr.). Ejendoms-skyld 6,0 pro mille, 7753 Kr. (1929—30 udskrevet 6,30 pro mille, 8000 Kr.). Formue- og Lejlighedsskat 30,783 Kr. (1929—30 udskrevet 25,000 Kr.). Skatteprocent 4,2 (1929—30 4,27). Ligningsprocent 5,0 (1929—30 5,4). Optagne Laan 12,000 Kr. Desuden Indtægt ved Ligning paa Menigheden 3660 Kr., heraf Kirkeskat 476 Kr. U d g i f t e r: Byens Bestyrelse 6254 Kr. Fattigvæsen 1572 Kr. Hjælpekasse 420 Kr. Invalideforsikring 583 Kr. Arbejdsanvisning og Arbejdsløshedsforsikring 181 Kr. Aldersrente og Brændselshjælp 2712 Kr. Skolevæsen 9000 Kr. Rets- og Politivæsen 1092 Kr. Gade- og Vejvæsen samt Belysning 3221 Kr. Renter af Gæld 1369 Kr. Afdrag paa Gæld 1844 Kr. Forøgelse af Aktiver 21,521 Kr. Beholdning ved Aarets Udgang 24,946 Kr. F o r m u e 31. Marts 1927: 54,946 Kr., heraf faste Ejendomme 30,000 Kr., herunder Vandværk 30,000 Kr. G æ l d: 31,263 Kr.

De kommunale Værker. Vandværket. Indtægt ved Afgift af Vandhaner 3140 Kr., af Vand til Næringsbrug 1127 Kr. Udgift til Lønninger og Pensioner 478 Kr., til Kul, Olie m. v. 1156 Kr. Driftsoverskud 2032 Kr., heraf anvendes til Renter og Afdrag 950 Kr.

## Byraadet.

**Kjær, Nis Hansen**, f. 16. Nov. 1870 i Gl. Haderslev Sogn, Søn af Gaardejer Nis Johansen Kjær og Hustru Marie, f. Lund. Gift 6. Sept. 1901 med Marie K., Datter af Lærer Jens Jensen, Jejsing ved Tønder, og Hustru Kristine, f. Jacobsen.



Uddannet som Urmager i Graasten, Svend 1889, Bestyrer i Tyrstrup 1892—1897, Urmager i Christiansfeld 1897. Formand for Ligningskommissionen 1919—29, Suppleant til Amtsraadet.

Medlem af Byraadet 1919 (Upol. Valg), Formand for alle Udvalg, for Valgbestyrelsen og for Bygningskommissionen 1929.

Borgmester 1922—25, paany 1929.  
Adresse: Christiansfeld.

**Andersen, Anders Hansen**, f. 24. Okt. 1881 i Bjerning Sogn, Søn af Boelsmand Hans Andersen og Hustru Anna, f. Juhl. Gift 19. Okt. 1906 med Karen Kirstine A., Datter af Boelsmand Peter Popp, Branderup, og Hustru Jensine, f. Ditlevsen.



Uddannet som Murer, Svend 1900, Bygningskonstruktør 1903, Bygmester 1915. Forstander for Teknisk Skole, Vurderingsformand for Grundejernes Kreditforening og for Landbygningernes alm.

Brandforsikring 1920, Ejendomsskyldvurderingsmand 1921, Medlem af Menighedsraadet 1926, Formand for Ligningskommissionen og Skolekommissionen 1929.

Medlem af Byraadet 1929 (Upol. Valg), Medlem af Bygningskommissionen og af Gadeudvalget.

Adresse: Christiansfeld.

**Christensen, Laurids**, f. 9. Febr. 1888 i Tagkær, Søn af Arbejdsmand Chræsten P. Christensen og Hustru Margrethe, f. Johannsen. Gift 10. Dec. 1920 med Christine C., Datter af Mekaniker Christian Erichsen, Christiansfeld, og Hustru Chatrine, f. Ohlsen.



Uddannet som Typograf i Christiansfeld, Typograf 1907. Medlem af Tyrstrup Menighedsraad, Formand for Socialdemokratisk Vælgerforening 1929.

Medlem af Byraadet 1925 (Upol. Valg), Medlem af Vandværksudvalget.

Adresse: Christiansfeld.

**Ebbesen, Niels Christian**, f. 21. Febr. 1876 i Christiansfeld, Søn af Guldsmed Frederik Ebbesen og Hustru Dagmar, f. Hansen.



Uddannet som Urmager i Tyskland, Svend 1895, Urmager 1904.

Medlem af Byraadet 1919 (Upol. Valg), Næstformand, Medlem af Valgbestyrelsen og af Vandværksudvalget.

A dresse: Christiansfeld.

**Gruschwitz, Herman Alfred**, f. 16. Aug. 1890 i Christiansfeld, Søn af Snedkermester August Gruschwitz og Hustru Mariane, f. Schmidt. Gift 1915 med Gertrud G., f. Schröter.



Uddannet ved Handel i Christiansfeld, Fabrikant 1926.

Medlem af Byraadet 1925 (Upol. Valg), Medlem af Vandværksudvalget og Bygningskommissionen.

Adresse: Christiansfeld.

**Paulsen, Peder**, f. 6. Juni 1877 i Kolsnap, Søn af Gaardejer Christian Paulsen og Hustru Kirstine, f. Bramsen. Gift 14. Aug. 1903 med Marie P., Datter af Landmand Steffen Hundevadt, Vojens, og Hustru Gunder, f. Østerkærhus.



Uddannet ved Handel, Manufakturhandler 1914. Medlem af Bestyrelsen for den konservative Vælgerforening, Medlem af Bestyrelsen for Handelsforeningen 1921 og af Handelsskolens Skoleudvalg.

Medlem af Byraadet 1929 (Upol. Valg), Medlem af Gadeudvalget og Valgbestyrelsen.

Adresse: Christiansfeld.

**Ravn, Peter Hansen**, f. 24. Juni 1882 i Tyrstrup Sogn, Søn af Murer Hans Ravn og Hustru Marie, f. Krog. Gift 19. Jan. 1921 med Ida R., Datter af Landmand Joseph Büchele, Ottobeuren, og Hustru Amalie, f. Kaufmann.



Bankbestyrer, Haderslev Handelsbanks Filial, 1920. Brandinspektør 1926, Bibliotekar for Christiansfeld Oplands Bibliotek.

Medlem af Byraadet 1929 (Upol. Valg), Medlem af Værgeraadet, Gadeudvalget og Bygningskommissionen.

Adresse: Christiansfeld.

#### Byraadssekretær.

**Sparre, Mads Peter**, f. 30. April 1881 i Hjertering, Søn af Degn og Lærer Peter Sparre og Hustru Marie, f. Madsen. Gift 12. Okt. 1906 med Bothilde S., Datter af Arbejdsmand Jørgen Clausen, Sommersted, og Hustru Marie, f. Petersen.



Ansæt paa Amtsforsanderkontoret i Skodborg 1897, Kontorassistent og Bykasserer i Christiansfeld 1905. Fh. Medlem af Bestyrelserne for Hjælpekassen og Sygekassen, Næstformand for Ligningskommissionen.

Byraadssekretær 1905.

Adresse: Christiansfeld.

**Ombud.**

**Thuesen, Heinrich**, f. 20. Marts 1876 i An-slet, Søn af Møller Hans Christian Thuesen og Hustru Johanne, f. Theede. Gift 25. Marts 1900 med Malla T., Datter af Købmand Christen Alstrup, Skive, og Hustru Marie.

Uddannet som Smed i Christiansfeld, Svend 1894, Smedemester 1900. Fh. Medlem af Skolekommissionen, Næstformand for Haderslev Ø. Amts Smedelaug.

Formand for Hjælpekassen 1929.

Adresse: Christiansfeld.

**Andersen, Anders Hansen**, Bygmester.

Formand for Ligningskommissionen, Ejendomsskyldvurderingsmand, se Byraadet.

**Grell, Emil Frederik**, f. 12. Marts 1870 i Sydamerika, Søn af Missionær Christian Grell og Hustru Anna, f. Kiefer. Gift 17. Okt. 1901 med Martha G., Datter af Købmand Konrad Schmitt, Ebersdorf, og Hustru Anna, f. Klinghardt.

Forstander for Brødremenigheden 1905.

Ejendomsskyldvurderingsmand 1921.

Adresse: Christiansfeld.





# LANDKOMMUNERNE.

## Tyrstrup Herred.

### Stepping Kommune.

Areal 3288 ha.

I 1925 opdyrket Areal 2722 ha, Skov 205 ha, Moser 60 ha, Vandarealer 19 ha.

Indbyggere. Faktisk Befolkning 5. Nov. 1925: 941, heraf 493 Mænd, 448 Kvinder. Opført i Folkeregistret 5. Nov. 1925: 948, 1. Okt. 1928: 1113.

Kreaturholdet. 15. Juli 1928: Heste 339 Stkr., Hornkvæg 2288 Stkr., heraf Køer 1058 Stkr., Svin 2178 Stkr. 15. Juli 1926: Faar 20 Stkr., Geder 19 Stkr., Høns 5239 Stkr.

Faste Ejendomme i 1927. Antal Ejendomme 159, samlet Vurderingssum 4,124,000 Kr., heraf Grundværdi 2,407,000 Kr., 366,1 Tdr. Hartk. 112 Landbrugsejendomme, samlet Vurderingssum 3,817,000 Kr., heraf Grundværdi 2,366,000 Kr., 361,4 Tdr. Hartk. 5 Gaarde over 12 Tdr. Hartk., samlet Vurderingssum 1,002,000 Kr., heraf Grundværdi 668,000 Kr., 113,0 Tdr. Hartk. 61 Gaarde paa 1—12 Tdr. Hartk., samlet Vurderingssum 2,484,000 Kr., heraf Grundværdi 1,559,000 Kr., 230,6 Tdr. Hartk. 46 Huse under 1 Td. Hartk., samlet Vurderingssum 331,000 Kr., heraf Grundværdi 139,000 Kr., 17,8 Tdr. Hartk. Sognekommunal Grundskyldpromille 10,00 i 1929—30. Skattefrit Fradrag pr. Ejendom 4000 Kr.

Skatteydere til Staten 1928—29. 235 Indkomstskatteydere med 468,042 Kr. Indkomst, 1266 Kr. i Skat. 30 Formueskatteydere med 889,300 Kr. Formue, 738 Kr. i Skat.

Kommunens Regnskab 1926—27. Regnskabsbalance 131,269 Kr. I n d t æ g t e r. Renter af Kapitaler og Indtægter af Ejendomme 45 Kr. Grundskyld 29,280 Kr. (1929—30 udskrevet 20,000 Kr.). Ejendomsskyld 11,240 Kr. (1929—30 udskrevet 7000 Kr.). Formue- og Lejlighedsskat 41,957 Kr. (1929—30 udskrevet 25,000 Kr.). Skatteprocent 7,1 (5,1 i 1929—30). Ligningsprocent 9,0 (7,5 i 1929—30). Optagne Laan 31,942 Kr. U d g i f t e r. Skolevæsen 11,787 Kr. Hjælpekasse 95 Kr. Arbejdsløshed 173 Kr. Fattigvæsen 6561 Kr. Aldersrente 3793 Kr. Vejvæsen 6222 Kr. Renter af Gæld 3861 Kr. Afdrag paa Gæld 36,490 Kr. F o r m u e 31.

Marts 1927 76,081 Kr., heraf faste Ejendomme 51,653 Kr. G æ l d 52,234 Kr.

Kommunevalg Marts 1929. Antal Vælgere 333, heraf 173 Mænd, 160 Kvinder. Antal afgivne Stemmer 273, heraf 140 Mænd, 133 Kvinder. Paa Lokalliste I faldt 240 Stemmer, valgt 8 Medl., paa Lokalliste II 33 Stemmer, valgt 1 Medl.

Folketingsvalget April 1929. Antal Vælgere 432. Antal afgivne Stemmer 355. Retsforbundet 10, Konservative 36, Radikale 45, Slesvigske Parti 7, Socialdemokrater 52, Venstre 203. 2 ugyldige.

### Sogneraadet.

**Thygesen, Peder**, Bygmester.  
Sogneraadsformand, se Amtsraadet.

**Beck, Franz August Christensen**, f. 9. Maj 1878 i Stubbum, Aller, Søn af Skomagermester Hans Beck og Hustru Amanda, f. Ilm. Gift 28. Juni 1905 med Elise B., Datter af Slagter Herman From og Hustru Augusta, f. Krause.

Stationsforstander 1905—12, Landmand 1912—26, Rentier 1926. Kommuneforstander i Bjernstrup 1912—19.

Medlem af Sogneraadet 1923 (Husmandsliste), Medlem af Skoleudvalget 1923.

Adresse: Bjernstrup pr. Sommersted.

**Brandorff, Johannes Petersen**, f. 8. Aug. 1867 i Højrup, Søn af Proprietær Jeppe Brandorff og Hustru Marie Kirstine, f. Petersen. Gift 27. Sept. 1895 med Inger Marie B., Datter af Proprietær Hans Raffnsoe, Taps, og Hustru Else, f. Gellert.

Realeksamen fra Haderslev Realgymnasium 1884, uddannet ved Landvæsen, Proprietær 1894. Medlem af Kommuneraadet 1895, Kommuneforstander 1918—20, Kreds.



dagsmand 1918—22, Amdsraadsmedlem 1922—28, Sognefoged og Formand for Mejeriet Norden 1920, Landvæsenkommisær 1928.

Medlem af Sogneraadet 1920 (Kons. Folkep.), Medlem af Vejudvalget, Personregisterfører 1920.

Adresse: Højrupgaard pr. Stepping.

**Frederiksen, Peder Nissen**, f. 2. Dec. 1875 i Tyrstrup Sogn, Søn af Gaardejer Anders Clausen

Frederiksen og Hustru Marie Kirstine, f. Nielsen. Gift 3. Maj 1901 med Kirsten Marie F., Datter af Boelsmand Christen Hommelgaard og Hustru Kirstine Marie.

Uddannet ved Landvæsen, Gaardejer 1901. Medlem af Bestyrelsen for Stepping Andelsmejeri 1910—16, af Kommuneraadet 1914, Kommuneforstander 1919—21, Medlem

af Menighedsraadet 1922—26, Kredsformand for Nordøstsløvskke Brandforsikringsforening for Bygninger 1919.

Medlem af Sogneraadet 1921 (Venstre), Medlem af Vejudvalget 1921.

Adresse: Andrup pr. Stepping.



**Petersen, Marius**, f. 19. Aug. 1873 i Vejbold, Vedsted Sogn, Søn af Gaardejer Peter Petersen og Hustru Marie, f. Vinding. Gift 24. Maj 1901 med Kirstine P., Datter af Gaardejer Carsten Friis, og Hustru Marie, f. Henningsen.

Uddannet ved Landvæsen, Gaardejer 1901. Medlem af Kommuneraadet 1906—20, Revisor i Andelsmejeriet 1910, Formand for Vægeraadet 1920.

Medlem af Sogneraadet 1920 (Venstre), Kommunalrevisor 1920.

Adresse: Stepping.



**Rasmussen, Chr.**, f. 3. Nov. 1891 i Højrup, Søn af Gaardejer Hans Rasmussen og Hustru Katrine Dorteia, f. Hansen.

Uddannet ved Landvæsen, Forpagter 1924.

Medlem af Sogneraadet 1929 (Udenfor Partierne), Medlem af Vejudvalget.

Adresse: Dansbjerggaard pr. Stepping.



**Hansen, Niels**, f. 13. Nov. 1877 i Bjerndrup, Søn af Gaardejer Hans Peder Hansen og Hustru

Anna Marie, f. Vandt. Gift 6. Juni 1902 med Magdalene H., Datter af Gaardejer Steffen Nielsen Overbæk, Bjerndrup, og Hustru Anna Marie, f. Pedersen.

Uddannet ved Landvæsen, Gaardejer 1903. Ejendomsskyldvurderingsmand 1920, Medlem af Menighedsraadet 1922.

Medlem af Sogneraadet 1927 (Venstre), Medlem af Vejudvalget.

Adresse: Bjerndrup pr. Sommersted.



**Tandrup, Jacob Pedersen**, f. 15. Okt. 1886 i Stepping, Søn af

Husmand Peder Pedersen Tandrup og Hustru Marie Dorthea, f. Petersen. Gift 22. Juli 1910 med Amanda T., Datter af Skipper Jøns Nielsen, Røndeby, og Hustru Hilda, f. Nilsson.

Uddannet ved Landvæsen, Husmand 1910. Medlem af Skolekommissionen 1921, Formand for Husmandsforeningen og Medlem af Menighedsraadet 1926.

Medlem af Sogneraadet 1921 (Rad. Venstre), Medlem af Vejudvalget 1921.

Adresse: Stepping.



**Ombud.**

**Høffner, Peder**, f. 3. Jan. 1863 i Stepping, Søn af Husmand Morten Høffner og Hustru Katrine

Elisabeth, f. Holm. Gift 23. Sept. 1898 med Tomasine H., Datter af Husmand Hans Thomsen Rasmussen og Hustru Anna, f. Rasmussen.

Uddannet ved Landvæsen, Gaardejer 1898. Fh. Medlem af Kommuneraadet i ca. 6 Aar.

Medlem af Sogneraadet 1920 (Venstre), Medlem af Vejudvalget 1920.

Adresse: Stepping.



**Rasmussen, Peder**, f. 22. Marts 1881 i Højrup, Søn af Gaardejer Hans Rasmussen og Hustru

Katrine Dorteia, f. Hansen Anderupgaard. Gift 6. Okt. 1911 med Anne Katrine R., Datter af Gaardejer Steffen H. Lauesen, Stepping Kommune, og Hustru Kirstine, f. Iversen Molstrup.

Uddannet ved Landvæsen, Forpagter 1911—27, Gaardejer 1927.

Formand for Hjelpekassen 1929.

Adresse: Stepping.



**Hansen, Niels, Gaardejer.**

Ejendomsskyldvurderingsmand, se Sogneraadet.

**Skovrup, Hans,** f. 17. April 1878 i Stepping Sogn, Søn af Gaardejer Hans Jørgensen Skovrup og Hustru Anna Kathrine, f. Bygvraa. Gift 2. Juni 1905 med Katrine Kirstine S., Datter af Hans Rasmussen, Højrup, og Hustru Katrine Dorthea, f. Hansen.



Uddannet ved Landvæsen, Elev paa Frederiksborg Højskole 1896—97, Gaardejer 1902. Medlem af Kommuneraadet 1908—14, af Skolekommissionen 1925—29 og af Bestyrelsen for Hjælpekassen 1925, Vurderingsmand for Sønderjydske Kredittforening 1920.

Ejendomsskyldvurderingsmand 1920.

Adresse: Højtofte, Højrup pr. Stepping.

**Frørup Kommune.**

Areal 1504 ha.

I 1925 opdyrket Areal 1358 ha, Skov 80 ha, Moser 6 ha, Vandarealer 3 ha.

Indbyggere. Faktisk Befolkning 5. Nov. 1925: 443, heraf 234 Mænd, 209 Kvinder. Opført i Folkeregistret 5. Nov. 1925: 450, 1. Okt. 1928: 448.

Kreaturholdet. 15. Juli 1928: Heste 158 Stkr., Hornkvæg 1240 Stkr., heraf Køer 579 Stkr., Svin 1387 Stkr. 15. Juli 1926: Geder 6 Stkr., Høns 4099 Stkr.

Faste Ejendomme i 1927. Antal Ejendomme 75, samlet Vurderingssum 2,283,000 Kr., heraf Grundværdi 1,382,000 Kr., 208,0 Tdr. Hartk. 53 Landbrugsejendomme, samlet Vurderingssum 2,156,000 Kr., heraf Grundværdi 1,365,000 Kr., 206,6 Tdr. Hartk. 3 Gaarde over 12 Tdr. Hartk., samlet Vurderingssum 533,000 Kr., heraf Grundværdi 353,000 Kr., 59,0 Tdr. Hartk. 31 Gaarde paa 1—12 Tdr. Hartk., samlet Vurderingssum 1,408,000 Kr., heraf Grundværdi 911,000 Kr., 134,8 Tdr. Hartk. 19 Huse under 1 Td. Hartk., samlet Vurderingssum 215,000 Kr., heraf Grundværdi 101,000 Kr., 12,8 Tdr. Hartk. Sognekommunal Grundskyldpromille 9,20 i 1929—30. Skattefrit Fradrag pr. Ejendom 3000 Kr.

Skatteydere til Staten 1928—29. 90 Indkomstskatteydere med 206,084 Kr. Indkomst, 866 Kr. i Skat. 14 Formueskatteydere med 612,500 Kr. Formue, 902 Kr. i Skat.

Kommunens Regnskab 1926—27. Regnskabsbalance 40,283 Kr. Indtægter. Renter af Kapitaler og Indtægter af Ejendomme 645 Kr.

Grundskyld 13,840 Kr. (1929—30 udskrevet 12,000 Kr.). Ejendomsskyld 5842 Kr. (1929—30 udskrevet 5000 Kr.). Formue- og Lejlighedsskat 17,417 Kr. (1929—30 udskrevet 13,000 Kr.). Skatteprocent 5,7 (5,88 i 1929—30). Ligningsprocent 7,0 (8,36 i 1929—30). Optagne Laan 1000 Kr. Udgifter. Skolevæsen 5205 Kr. Hjælpekasse 70 Kr. Arbejdsløshed 61 Kr. Fattigvæsen 1472 Kr. Aldersrente 1045 Kr. Vejvæsen 2398 Kr. Renter af Gæld 959 Kr. Afdrag paa Gæld 500 Kr. Formue 31. Marts 1927 23,736 Kr., heraf faste Ejendomme 13,900 Kr. Gæld 13,200 Kr.

Kommunevalg Marts 1929. Antal Vælgere 161, heraf 85 Mænd, 76 Kvinder. Antal afgivne Stemmer 143, heraf 77 Mænd, 66 Kvinder. Paa Konservative faldt 15 Stemmer, valgt 1 Medl., paa Radikale 43 Stemmer, valgt 2 Medl., paa Socialdemokrater 20 Stemmer, valgt 1 Medl., paa Venstre 54 Stemmer, valgt 3 Medl., paa Særliste 10 Stemmer, valgt 0 Medl. 1 ugyldig.

Folketingsvalget April 1929. Antal Vælgere 204. Antal afgivne Stemmer 165. Konservative 24, Radikale 42, Slesvigske Parti 6, Socialdemokrater 29, Venstre 61. 3 ugyldige.

**Sogneraadet.**

**Nissen, Hans,** f. 6. Febr. 1862 i Stepping, Søn af Gaardejer Hans Nissen og Hustru Kirstine, f. Hansen. Gift 10.



Maj 1889 med Inger Marie N., Datter af Gaardejer Asmus Petersen, Stepping, og Hustru Johanne, f. Svendsen.

Uddannet ved Landvæsen, Gaardejer 1889. Fh. Kommuneforstander 1908, Kasserer for Frørup Andelsmejeri 1906.

Medlem af Sogneraadet 1920 (Venstre), Kommunekasserer og Regnskabs-

fører, Folkeregisterfører.

Sogneraadetsformand 1920.

Adresse: Frørup pr. Stepping.

**Iversen, Marius,** f. 30. Marts 1885 i Jerup,



Søn af Gaardejer Peder Iversen og Hustru Karoline, f. Nielsen. Gift 19. Sept. 1920 med Inge I., Datter af Gaardejer Niels Andersen Bondsgaard, Gesten, og Hustru Marie.

Uddannet ved Landvæsen, Forpagter 1919. Medlem af Bestyrelsen for Frørup Andelsmejeri.

Medlem af Sogneraadet 1929 (Venstre).

Adresse: Frørup-Domæne, Frørup pr. Stepping.

**Johansen, Johannes Georg**, f. 29. April 1892 i Yding, Søn af Husmand Søren Peder Johansen og Hustru Karen, f. Johansen. Gift 29. Sept. 1922 med Margrethe J., Datter af Gaardejer Chr. Møller, Frørup, og Hustru Anna Elisabeth, f. Petersen.

Uddannet ved Landvæsen, Statshusmand 1923. Medlem af Bestyrelsen for Hjælpekassen 1929. Medlem af Sogneraadet 1929 (Sociald.).

Adresse: Frørup pr. Stepping.

**Kisendal, Johan**, f. 19. April 1893 i Hammelev, Søn af fh. Gaardejer Chr. Kisendal og Hustru Anna Marie, f. Johansen. Gift 30. Jan. 1920 med Sara Katrine K., Datter af Snedkermester Anton Carl Chr. Petersen, Hammelev, og Hustru Marie Kjertine, f. Schmidt.

Kroejer i Lunding 1920—23, Statshusmand 1923. Medlem af Bestyrelserne for Husmandsforeningen og Kredsföreningen 1924 og for Andelsmejeriet og Driftslaaneforeningen for

Haderslev Østeramt 1926, Tillidsmand for Husmandsbrandkassen 1928.

Medlem af Sogneraadet 1925 (Rad. Venstre).

Adresse: Frørup pr. Stepping.

**Petersen, Jes Madsen**, f. 31. Aug. 1873 i Andrup, Søn af Snedker Peter Madsen Petersen og Hustru Kirstine Marie, f. Lauritzen. Gift 7. April 1899 med Elisabeth P., Datter af Karetmager Troels Sørensen Busk, Stepping Sogn, og Hustru Kirstine Marie, f. Bruhn.

Uddannet som Snedker 1888—92, selvstændig 1899. Formand og Kasserer for Sygekassen 1926, Medlem af Bestyrelserne for Hjælpekassen og Husmandsforeningen 1929.

Medlem af Sogneraadet 1919—21, paany 1929 (Rad. Venstre).

Adresse: Frørup pr. Stepping.

**Schmidt, Chr. Jørgen**, f. 15. Maj 1881 i Gram Sogn, Søn af Gaardejer Jes Nielsen Schmidt og Hustru Elsebeth Katrine, f. Jørgensen. Gift 12. Okt. 1906 med Kirstine S., Datter af Gaardejer Poul Petersen, Rovst, og Hustru.

Uddannet ved Landvæsen, Gaardejer 1904. Sogneraadsformand i Smidstrup 1923—24.

Medlem af Sogneraadet 1929 (Kons. Folkep.).

Adresse: Mølskovgaard pr. Christiansfeld.

**Schultz, Jørgen Christensen**, f. 11. April 1890 i Frørup, Søn af Gaardejer Thomas Andreasen Schultz og Hustru Karen, f. Hansen Bruun. Gift 20. Maj 1913 med Maren S., Datter af Husmand Jørgen Hansen Kramer, Fovstrup, og Hustru Marie, f. Schultz.

Uddannet ved Landvæsen, Gaardejer 1913. Medlem af Skolekommissionen 1925—29.

Medlem af Sogneraadet 1925 (Venstre).

Adresse: Nordskovgaard, Frørup pr. Christiansfeld.



#### Ombud.

**Raben, Knud Petersen**, f. 5. Nov. 1871 i Fagervraa, Søn af Gaardejer Nis Petersen Raben og

Hustru Anna Dorthea, f. Poulsen. Gift 6. Okt. 1899 med Sophie R., af., Datter af Gaardejer Antoni Larsen, Sophiesminde, Branderup ved Haderslev, og Hustru, og 23. April 1913 med Else R., Datter af Gaardejer Nis Autzen, Tyrstrup ved Christiansfeld, og Hustru.

Uddannet ved Landvæsen, Gaardejer 1899. Medlem af Menighedsraadet 1922.

Formand for Hjælpekassen 1921.

Ejendomsskyldvurderingsmand 1920.

Adresse: Frørup By pr. Stepping.



**Jepsen, Mads Larsen**, f. 15. Okt. 1859 i Stepping Sogn, Søn af Karetmager Johannes

Jepsen og Hustru Mette Margrethe, f. Madsdatter. Gift 15. Okt. 1884 med Bodil Marie J., Datter af Landmand Mathis Hansen og Hustru Mette Marie, f. Platz.

Uddannet ved Landvæsen, Boelsmand 1884. Medlem af Menighedsraadet 1922—26.

Ejendomsskyldvurderingsmand 1920.

Adresse: Frørup pr. Stepping.



## Hjerndrup Kommune.

Areal 1323 ha.

I 1925 opdyrket Areal 1184 ha, Skov 125 ha, Moser 1 ha, Vandarealer 3 ha.

Indbyggere. Faktisk Befolkning 5. Nov. 1925: 405, heraf 197 Mænd, 208 Kvinder. Opført i Folkeregistret 5. Nov. 1925: 404, 1. Okt. 1928: 459.

Kreaturholdet. 15. Juli 1928: Heste 130 Stkr., Hornkvæg 882 Stkr., heraf Køer 477 Stkr., Svin 1165 Stkr. 15. Juli 1926: Faar 6 Stkr., Geder 2 Stkr., Høns 2090 Stkr.

Faste Ejendomme i 1927. Antal Ejendomme 55, samlet Vurderingssum 1,837,000 Kr., heraf Grundværdi 1,149,000 Kr., 206,8 Tdr. Hartk. 26 Landbrugsejendomme, samlet Vurderingssum 1,670,000 Kr., heraf Grundværdi 1,127,000 Kr., 204,3 Tdr. Hartk. 6 Gaarde over 12 Tdr. Hartk., samlet Vurderingssum 1,238,000 Kr., heraf Grundværdi 882,000 Kr., 164,0 Tdr. Hartk. 14 Gaarde paa 1—12 Tdr. Hartk., samlet Vurderingssum 364,000 Kr., heraf Grundværdi 213,000 Kr., 36,7 Tdr. Hartk. 6 Huse under 1 Td. Hartk., samlet Vurderingssum 68,000 Kr., heraf Grundværdi 32,000 Kr., 3,6 Tdr. Hartk. Sognekommunal Grundskyldpromille 10,00 i 1929—30. Skattefrit Fradrag pr. Ejendom 4000 Kr.

Skatteydere til Staten 1928—29. 109 Indkomstskatteydere med 213,495 Kr. Indkomst, 523 Kr. i Skat. 11 Formueskatteydere med 228,200 Kr. Formue, 234 Kr. i Skat.

Kommunens Regnskab 1926—27. Regnskabsbalance 35,669 Kr. I n d t æ g t e r. Renter af Kapitaler og Indtægter af Ejendomme 1073 Kr. Grundskyld 12,059 Kr. (1929—30 udskrevet 12,000 Kr.). Ejendomsskyld 4280 Kr. (1929—30 udskrevet 4000 Kr.). Formue- og Lejligheds-skat 13,731 Kr. (1929—30 udskrevet 12,000 Kr.). Skatteprocent 6,3 (6,19 i 1929—30). Ligningsprocent 8,0 (8,0 i 1929—30). Optagne Laan 0 Kr. U d g i f t e r. Skolevæsen 5337 Kr. Hjælpekasse ÷ 4 Kr. Arbejdsløshed 15 Kr. Fattigvæsen 503 Kr. Aldersrente ÷ 563 Kr. Vejevæsen 3749 Kr. Renter af Gæld 1221 Kr. Aldrag paa Gæld 1000 Kr. F o r m u e 31. Marts 1927 42,066 Kr., heraf faste Ejendomme 33,590 Kr. G æ l d 18,000 Kr.

Kommunevalg Marts 1929. Antal Vælgere 124, heraf 59 Mænd, 65 Kvinder. Antal afgivne Stemmer 105, heraf 52 Mænd, 53 Kvinder. Paa Liste for Bønderne faldt 45 Stemmer, valgt 3 Medl., paa Haandværkerliste 22 Stemmer, valgt 1 Medl., paa Husmandsliste 27 Stemmer, valgt 2 Medl., paa Lokalliste 11 Stemmer, valgt 1 Medl.

Folketingsvalget April 1929. Antal Vælgere 182. Antal afgivne Stemmer 148. Retsforbundet 3, Konservative 32, Radikale 10, Slesvigske Parti 1, Socialdemokrater 39, Venstre 62. 1 ugyldig.

### Sogneraadet.

**Hansen, Peter,** Gaardejer.  
Sogneraadformand, se Amtsraadet.

**Christiansen, Anders,** f. 31. Juli 1876 i Stepping Sogn, Søn af Gaardejer Jens Christiansen og Hustru Cordelia, f. Svendsen. Gift 10. Dec. 1903 med Anna Margrethe C., Datter af Gaardejer Poul Hansen Vind, Hjerndrup, og Hustru Maren, f. Skott.



Uddannet ved Landvæsen, Gaardejer 1903. Medlem af Menighedsraadet, Ejendomsskyldvurderingsmand 1920.

Medlem af Sogneraadet 1929, Medlem af Skolekommissionen.

Adresse: Egebjerggaard, Hjerndrup pr. Simmersted.

**Henningsen, Niels Christian Alfred,** f. 9. Juli 1896 i Vorgod Sogn, Ringkøbing Amt, Søn af Købmand Jens Henningsen og Hustru Karen, f. Nielsen. Gift 28. Dec. 1918 med Frida H., Datter af Smed Niels Peter Petersen, Middelfart, og Hustru Frederikke, f. Andersen.



Uddannet ved Landvæsen, Statshusmand 1927. Formand for Husmandsforeningen 1928, Kredsforsøger for Jels og Omegns Planteavlforening.

Medlem af Sogneraadet 1929.

Adresse: Hjerndrup pr. Simmersted.

**Hjort, Nis Johansen,** f. 21. Sept. 1879 i Hjerndrup, Søn af Gaardejer Johannes Hjort og Hustru Kirstine, f. Terp. Gift 14. Maj 1904 med Kirstine H., Datter af Gaardejer Hans Andersen, Hjerndrup Sogn, og Hustru Marie, f. Lysbeck.



Gaardejer 1905. Sognefoged 1920.

Medlem af Sogneraadet 1929.

Adresse: Lamhavegaard, Hjerndrup pr. Christiansfeld.

**Jensen, Marcus**, f. 4. Nov. 1887 i Stepping Sogn, Søn af Boelsmand Jens A. Jensen og Hustru Marie, f. Jepsen. Gift 14. Juli 1922 med Ingeborg Frederikke J., Datter af Gaardejer Jes Hansen Bonde, Stepping Sogn, og Hustru Inger Marie, f. Jensen.



Uddannet ved Landvæsen og Mølleri, Møllejejer og Landmand 1922.

Medlem af Sogneraadet 1929.

Adresse: Hjerndrup pr. Simmersted.

**Schmidt, Jeppe Christensen**, f. 24. Nov. 1876 i Anslet, Søn af Skomager Christen Jepsen Schmidt og Hustru Bodil Kirstine, f. Poulsen. Gift 13. April 1913 med Kirstine S., Datter af Arbejdsmand Nis Frilund, Anslet og Hustru Anna Johanne, f. Larsen.



Uddannet ved Landvæsen, Husmand 1914—19, Gaardejer 1920. Medlem af Kommuneraadet 1918—20.

Medlem af Sogneraadet 1920—21, paany 1929.

Adresse: Hjerndrup pr. Simmersted.

**Therkelsen, Therkel**, f. 11. Jan. 1870 i Skodborg, Søn af Gaardejer Niels Therkelsen og Hustru Karen, f. Skov. Gift 13. Juni 1903 med Hanne T., Datter af Gaardejer Mathies Schultz og Hustru Katrine, f. Holm.



Uddannet som Bødker, Svend 1888, Bødkermester 1903. Medlem af Kommuneraadet 1918—20 og af Bestyrelsen for Sygekassen, Formand for Værgeraadet.

Medlem af Sogneraadet 1920.

Adresse: Hjerndrup pr. Christiansfeld.

#### Ombud.

**Sørensen, Christian Bagerskov**, f. 2. Dec. 1879 i Hjerndrup, Søn af Smedemester Mads Sørensen og Hustru Kristine Marie, f. Baggersgaard. Gift 26. Marts 1907 med Else Marie S., Datter af Klodsmager Niels Poulsen, Tyrstrup, og Hustru Marie, f. Bertelsen.



Uddannet som Smed hos Faderen, Svend 1897, Smedemester 1909. Medlem af Bestyrelsen for Hjælpekassen 1924—25.

Formand for Hjælpekassen 1925.

Adresse: Hjerndrup pr. Christiansfeld.

**Christiansen, Anders**, Gaardejer. Ejendomsskyldvurderingsmand, se Sogneraadet.

**Hellesøe, Niels**, f. 17. Dec. 1866 i Hjerndrup, Søn af Gaardejer Peter Hellesøe og Hustru Kristine Margrethe, f. Rosenbæk. Gift 11. Juni 1897 med Ida Helene H., Datter af Gaardejer Gustav Petersen, Hjerndrup Sogn, og Hustru Anna.

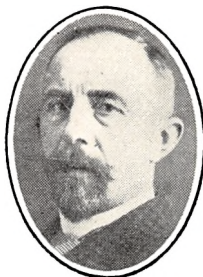

Uddannet ved Landvæsen, Gaardejer 1896. Kasserer for Andelsmejeriet 1909—28, Kommuneforstander og Skoleforstander 1916—20, Medlem af Menighedsraadet og dets Kasserer.

Ejendomsskyldvurderingsmand 1927.

Adresse: Hjerndrup pr. Christiansfeld.

### Tyrstrup Kommune.

Areal 3817 ha.

I 1925 opdyrket Areal 3372 ha, Skov 153 ha, Moser 4 ha, Vandarealer 17 ha.

Indbyggere. Faktisk Befolkning 5. Nov. 1925: 1737, heraf 857 Mænd, 880 Kvinder. Opført i Folkeregistret 5. Nov. 1925: 1725, 1. Okt. 1928: 1805.

Bymæssig Bebyggelse 1925: Tyrstrup By 260 Indb.

Kreaturholdet. 15. Juli 1928: Heste 402 Stkr., Hornkvæg 3170 Stkr., heraf Køer 1522 Stkr., Svin 3358 Stkr. 15. Juli 1925: Faar 17 Stkr., Geder 34 Stkr., Høns 16,457 Stkr.

Faste Ejendomme i 1927. Antal Ejendomme 292, samlet Vurderingssum 7,371,000 Kr., heraf Grundværdi 3,942,000 Kr., 723,7 Tdr. Hartk. Heraf 2 særskilt vurderede Skove, samlet Vurderingssum 2000 Kr., heraf Grundværdi 2000 Kr. 171 Landbrugsejendomme, samlet Vurderingssum 6,134,000 Kr., heraf Grundværdi 3,685,000 Kr., 691,0 Tdr. Hartk. 15 Gaarde over 12 Tdr. Hartk., samlet Vurderingssum 2,433,000 Kr., heraf Grundværdi 1,655,000 Kr., 324,8 Tdr. Hartk. 88 Gaarde paa 1—12 Tdr. Hartk., samlet Vurderingssum 3,190,000 Kr., heraf Grundværdi 1,847,000 Kr., 335,3 Tdr. Hartk. 68 Huse under 1 Td. Hartk., samlet Vurderingssum 511,000 Kr., heraf Grundværdi 183,000 Kr., 30,9 Tdr. Hartk. Sognekommunal Grundskyldpromille 8,00 i 1929—30. Skattefrit Fradrag pr. Ejendom 4000 Kr.

Skatteydere til Staten 1928—29. 438 Indkomstskatteydere med 927,005 Kr. Indkomst, 4091 Kr. i Skat. 53 Formueskatteydere med 1,653,500 Kr. Formue, 1497 Kr. i Skat.

Kommunens Regnskab 1926—27. Regnskabsbalance 189,806 Kr. Indtægter. Renter af Kapitaler og Indtægter af Ejendomme 120 Kr. Grundskyld 44,371 Kr. (1929—30 udskrevet 38,000 Kr.). Ejendomsskyld 24,805 Kr. (1929—30 udskrevet 13,000 Kr.). Formue- og Lejlighedsskat 87,577 Kr. (1929—30 udskrevet 51,000 Kr.). Skatteprocent 6,6 (5,66 i 1929—30). Ligningsprocent 8,0 (6,9 i 1929—30). Optagne Laan 0 Kr. Udgifter. Skolevæsen 18,681 Kr. Hjelpekasse 556 Kr. Arbejdsløshed 404 Kr. Fattigvæsen 7733 Kr. Aldersrente 1819 Kr. Vejvæsen 20,147 Kr. Renter af Gæld 3343 Kr. Afdrag paa Gæld 21,340 Kr. Formue 31. Marts 1927 124,264 Kr., heraf faste Ejendomme 78,600 Kr. Gæld 87,500 Kr.

Kommunevalg Marts 1929. Antal Vælgere 662, heraf 370 Mænd, 292 Kvinder. Fællesliste valgt uden Afstemning.

Folketingsvalget April 1929. Antal Vælgere 841. Antal afgivne Stemmer 624. Kommuniste 2, Retsforbundet 11, Konservative 168, Radikale 54, Slesvigske Parti 21, Socialdemokrater 112, Venstre 255. 1 ugyldig.

#### Sogneraadet.

**Lehmann, Chr.**, f. 21. Maj 1856 i Tyrstrup, Søn af Slagter Andreas Lehmann og Hustru Kristiane, f. Nørgaard. Gift 6. Juni 1901 med Tyra L., Datter af Lærer Chr. Davidsen, Simmersted, og Hustru Jensine, Mordhost.

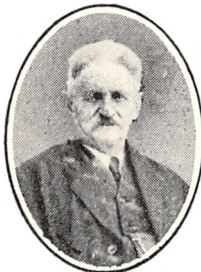

Uddannet som Slagter, Slagtermester til 1894. Rentier 1894. Medlem af Kommuneraadet 1895—1918, Kommuneforstander 1918—20.

Medlem af Sogneraadet 1920 (Kons. Folkep.).

Kommunekasserer og Regnskabsfører, Folke-registerfører.

Sogneraadetsformand 1920.

Adresse: Tyrstrup pr. Christiansfeld.

**Fester, J. Hans**, f. 6. Juli 1863 i Rangstrup, Agerskov Sogn, af Slægten Fester. Gift 18. Nov. 1891 med Mette Marie F., Datter af Landmand Peder Bech, Bramminge, og Hustru Anna Marie, f. Jensen.



Ansæt ved Postvæsenet 1889—1914, Husmand 1914. Medlem af Arbejdsraadet 1918—19 og af Amtsrådet 1922—28, Formand for den radikale Venstrevælgerforening i Haderslevkredsen 1925—29, Medlem af Bestyrelserne for Haderslev Amts Spare-

kasse 1925—28, for Sygekassen 1916 og for Tyr-

strup Herreds Elektricitetsforsyning 1925, Formand for Husmandsforeningen 1923.

Medlem af Sogneraadet 1921 (Rad. Venstre), Medlem af Vejudvalget.

Adresse: Sæggelund pr. Christiansfeld.

**Fischer, Søren Petersen**, f. 16. April 1877 i Sdr. Vilstrup, Søn af Husmand Søren Petersen Fischer og Hustru Katrine, f. Freund. Gift 13. Maj 1902 med Sophie F., Datter af Boelsmand Just Iversen, Tyrstrup, og Hustru Anna Sophie, f. Skov.



Uddannet ved Landvæsen, Gaardejer 1902.

Medlem af Sogneraadet 1925 (Rad. Venstre).

Adresse: Favstrup pr. Christiansfeld.

**Jørgensen, Andreas Carl**, f. 3. April 1887 i Tyrstrup, Søn af Maler Anders Jørgensen og Hustru Karen, f. Christensen. Gift 29. Maj 1910 med Dagmar J., Datter af Maskinbygger Kristian Thygesen, Aabyhøj, og Hustru Marie, f. Schmidt.



Uddannet som Maler, Maler 1902—20, Postbud 1920. Medlem af Bestyrelsen for I. O. G. T. og Kasserer og Sekretær for Sønderjylland 1920.

Medlem af Sogneraadet 1925.

Adresse: Tyrstrup N. pr. Christiansfeld.

**Meyer, Karl Hugo**, f. 11. Nov. 1880 i Felsted, Aabenraa Amt, Søn af Politibetjent Johan Heinrich Meyer og Hustru Charlotte Cecilie, f. Kok. Gift 10. Juni 1910 med Helene M., f. Cvieck.

Arbejdsmand 1900. Kasserer i Bestyrelsen for Socialdemokratisk Forening 1929.

Medlem af Sogneraadet 1920 (Sociald.), Medlem af Vejudvalget.

Adresse: Tyrstrup pr. Christiansfeld.

**Møller, Niels**, f. 17. Okt. 1886 i Tyrstrup, Søn af Landboelsmand Nis Møller og Hustru Anore, f. Schultz. Gift 12. Juni 1914 med Katrine M., Datter af Landboelsmand Jacob Schøtt og Hustru Frederikke, f. Holm.



Uddannet ved Landvæsen, Landboelsmand 1914. Medlem af Kommuneraadet 1919—20, af Bestyrelserne for Tyrstrup Andelsmejeri 1923—29, for Venstrevælgerforeningen 1924—30 og for Hjelpekassen 1925, Medlem af Værgeraadet 1925.

Medlem af Sogneraadet 1920 (Venstre).

Adresse: Høkelbjerg pr. Christiansfeld.

**Nørgaard, Chr. Asmus**, f. 30. Dec. 1891 i Tyrstrup, Søn af Gaardejer Chr. Nørgaard og Hustru Marie, f. Henningsen.

Gift 21. Maj 1925 med Kattrine N., Datter af Rentier Peder Refshauge og Hustru Abelone, f. Dam.

Uddannet ved Landvæsen, Elev paa Haslev Landbrugsskole 1918—19, Forpagter 1921.

Medlem af Sogneraadet 1926 (Venstre), Medlem af Vejudvalget.

Adresse: Skovrup pr. Christiansfeld.



**Paulsen, Jens Nielsen**, f. 21. Febr. 1882 i Favstrup, Søn af Gaardejer Mikkell Clausen Paulsen og Hustru Gye Marie, f. Jensen.

Gift 18. Okt. 1912 med Anna Marie P., Datter af Gaardejer Hans Dall, Tyrstrup Kommune, og Hustru Anna, f. Hansen.

Uddannet ved Landvæsen, Elev paa Lyngby Landboskole 1899—1900, Gaardejer 1907. Fh. Medlem af Kommuneraadet for Vinderup-Favstrup og Medlem af Bestyrelsen for Tyrstrup Andelsmejeri, Medlem af Menighedsraadet 1922, Kasserer for Grænseforeningen 1926 og Formand for Tyrstrup og Omegns Mergelselskab 1929.

Medlem af Sogneraadet 1921 (Kons. Folkep.), Medlem af Vejudvalget 1921.

Adresse: Højskovgaard pr. Fjelstrup.



**Refshauge, Nis Petersen**, f. 21. Marts 1876 i Tyrstrup Sogn, Søn af Gaardejer Peter Pedersen Refshauge og Hustru Kirstine Marie, f. Nisdatter Thuesen.

Gift 6. Juni 1905 med Anna R., Datter af Gaardejer Claus Hansen, Hvinderup, Tyrstrup Sogn, og Hustru Birgitte Marie, f. Andersen.

Uddannet ved Landvæsen, Elev paa Testrup Højskole 1894—95, Forpagter af Storkereden, Hvinderup, 1900—11, Gaardejer 1911—29, Hus-

mand 1929. Medlem af Skolekommissionen 1914—15 og 1919—29 og af Menighedsraadet 1922.

Medlem af Sogneraadet 1925 (Udenfor Partierne).

Adresse: Tyrstrup N. pr. Christiansfeld.



**Ombud.**

**Wiborg, Erik**, f. 23. Maj 1873 paa Bøgeskovgaard, Tyrstrup Sogn, Søn af Gaardejer Jens Erik Wiborg og Hustru Else, f. Fallesen.

Gift 12. April 1898 med Elisabeth Marie W., Datter af Gaardejer Peder Viuff, Sjølund, og Hustru Karen, f. Damkjær.

Uddannet ved Landvæsen, Gaardejer 1898. Formand for Tyrstrup Andelsmejeri 1904—20, Medlem af Kommuneraadet til Genforeningen, af Bestyrelsen for Sønderjyds-

Eksportforening for Smør 1910 og af Menighedsraadet 1920, Formand for Tyrstrup Herreds Elektricitetsforsyning, Medlem af Bestyrelserne for Erlev Børnehjem og Hoptrup Højskole.

Formand for Hjælpekassen 1925.

Adresse: Bøgeskovgaard pr. Christiansfeld.



**Lund, Hans Peder Pedersen**, f. 1. Febr. 1869 i Ullerup, Søn af Landmand Asmus Lund og Hustru Helene, f. Jepsen Kaufmann.

Gift 4. April 1900 med Margrete Marie L., Datter af Drejer Asmus Mehlskov og Hustru Mette, f. Lassen.

Uddannet ved Landvæsen, Landboelsmand 1901. Fh. Kommuneforstander i Hvinderup-Favstrup i ca. 10 Aar, Medlem af Sogneraadet 1920—25.

Ejendomsskyldvurderingsmand 1923.

Adresse: Hvinderup pr. Christiansfeld.



**Paulsen, Johannes**, f. 29. Sept. 1884 i Favstrup, Søn af Gaardejer Mikkell Clausen Paulsen og Hustru Gye Marie, f. Jensen.

Gift 6. Nov. 1903 med Hansine P., Datter af Bygmester Iver Dau, Hejls, og Hustru Kristine.

Uddannet ved Landvæsen, Gaardejer 1900. Medlem af Bestyrelsen for Christiansfeld og Omegns Sparekasse 1914, Vurderingsmand for Jyds Landhypotekforening 1922.

Ejendomsskyldvurderingsmand 1920.

Adresse: Gammelgaard pr. Christiansfeld.





**Aller Kommune.**

Areal 1600 ha.

I 1925 opdyrket Areal 1211 ha, Skov 58 ha, Vandarealer 213 ha.

Indbyggere. Faktisk Befolkning 5. Nov. 1925: 611, heraf 295 Mænd, 316 Kvinder. Opført i Folkeregistret 5. Nov. 1925: 602, 1. Okt. 1928: 638.

Kreaturholdet. 15. Juli 1928: Heste 144 Stkr., Hornkvæg 1201 Stkr., heraf Køer 539 Stkr., Svin 1268 Stkr. 15. Juli 1926: Geder 15 Stkr., Høns 2955 Stkr.

Faste Ejendomme i 1927. Antal Ejendomme 92, samlet Vurderingssum 2,763,000 Kr., heraf Grundværdi 1,595,000 Kr., 304,4 Tdr. Hartk. 51 Landbrugsejendomme, samlet Vurderingssum 2,443,000 Kr., heraf Grundværdi 1,556,000 Kr., 300,8 Tdr. Hartk. 10 Gaarde over 12 Tdr. Hartk., samlet Vurderingssum 1,198,000 Kr., heraf Grundværdi 818,000 Kr., 158,4 Tdr. Hartk. 22 Gaarde paa 1—12 Tdr. Hartk., samlet Vurderingssum 1,078,000 Kr., heraf Grundværdi 670,000 Mr., 131,2 Tdr. Hartk. 19 Huse under 1 Td. Hartk., samlet Vurderingssum 167,000 Kr., heraf Grundværdi 68,000 Kr., 11,2 Tdr. Hartk. Sognekommunal Grundskyldpromille 9,00 i 1929—30. Skattefrit Fradrag pr. Ejendom 5000 Kr.

Skatteydere til Staten 1928—29. 111 Indkomstskatteydere med 335,873 Kr. Indkomst, 2254 Kr. i Skat. 21 Formueskatteydere med 766,600 Kr. Formue, 1119 Kr. i Skat.

Kommunens Regnskab 1926—27. Regnskabsbalance 58,523 Kr. I n d t æ g t e r. Renter af Kapitaler og Indtægter af Ejendomme 200 Kr. Grundskyld 11,125 Kr. (1929—30 udskrevet 14,000 Kr.). Ejendomsskyld 11,925 Kr. (1929—30 udskrevet 4000 Kr.). Formue- og Lejligheds-skat 23,450 Kr. (1929—30 udskrevet 18,000 Kr.). Skatteprocent 6,0 (5,9 i 1929—30). Ligningsprocent 8,0 (8,0 i 1929—30). Optagne Laan 8500 Kr. U d g i f t e r. Skolevæsen 6354 Kr. Arbejdsløshed 40 Kr. Fattigvæsen 2320 Kr. Aldersrente 3229 Kr. Vejvæsen 11,958 Kr. Renter af Gæld 1901 Kr. Afdrag paa Gæld 1212 Kr. F o r m u e 31. Marts 1927 30,809 Kr., heraf faste Ejendomme 24,500 Kr. G æ l d 31,988 Kr.

Kommunevalg Marts 1929. Antal Vælgere 209, heraf 112 Mænd, 97 Kvinder. Fællesliste valgt uden Afstemning.

Folketingsvalget April 1929. Antal Vælgere 255. Antal afgivne Stemmer 209. Retsforbun-

det 2, Konservative 44, Radikale 8, Slesvigske Parti 6, Socialdemokrater 69, Venstre 80.

**Sogneraadet.**

**Thuesen, Nis Nielsen**, f. 18. Juni 1872 i Fjellstrup, Søn af Gaardejer Niels Nissen Thuesen og Hustru Valborg, f. Bonde. Gift 10. Maj 1901 med Anna T., Datter af Gaardejer Geert Østergaard, Skovhuse, Aller Sogn, og Hustru Jebbine, f. Jepsen. Uddannet ved Landvæsen, Gaardejer 1901. Medlem af Kommuneraadet i Aller 1903—20, Medlem af Bestyrelsen for Venstrevælgerforeningen 1922.

Medlem af Sogneraadet 1920 (Ikke Listevalg). Kommunekasserer og Regnskabsfører 1920, Folkeregisterfører. Sogneraadsformand 1920.

Adresse: Aller pr. Christiansfeld.

**Anker, Enevold**, f. 7. Okt. 1877 i Skovhuse, Aller Kommune, Søn af Gaardejer Falle Anker og Hustru Magdalene, f. Grau. Gift 9. Maj 1902 med Marie A., Datter af Gaardejer Johan Schultz, Meng, Aller Kommune, og Hustru Karen, f. Bruhn. Uddannet ved Landvæsen, Elev paa Lyngby Højskole 1897—98, Gaardejer 1898. Kommuneforstander i Skovhuse 1918—21.

Medlem af Sogneraadet 1925.

Adresse: Skovhuse pr. Christiansfeld.

**Dahl, Peter Nissen**, f. 10. Aug. 1881 i Tyrstrup ved Christiansfeld, Søn af Husmand Poul Thomsen Dahl og Hustru Caroline, f. Juhl. Gift 20. Maj 1904 med Ane D., Datter af Husmand Valdemar Pedersen, Tjæreborg, Ribe Amt, og Hustru.

Uddannet ved Landvæsen, Husmand 1904. Kredsformand for Husmandsforeningens Tyrstrupkreds 1928.

Medlem af Sogneraadet 1925.

Adresse: Aller pr. Christiansfeld.



**Holm, Marius Truelsen**, f. 12. Aug. 1887 i Stubbom, Son af Landmand Niels Holm og Hustru Marie Margrete, f. Vaaben. Gift 7. Okt. 1911 med Kristine H., Datter af Arbejdsmand Peder Pedersen, Stepping Sogn, og Hustru Marie Kristine, f. Møller.



Uddannet som Karetmager 1911. Næstformand for Sygekassen 1921.

Medlem af Sogneraadet 1925.

Adresse: Stubbom pr. Fjelstrup.

**Jørgensen, Mads**, f. 20. Juni 1875 i Fjelstrup Sogn, Son af Gaardejer Peder Jørgensen og Hustru Kirstine, f. Misfeld. Gift 12. Okt. 1910 med Anna J., Datter af Gaardejer Rasmus Lindberg, Aller Kommune, og Hustru Karen, f. Kjeld.



Uddannet ved Landvæsen, Elev paa Lyngby Højskole 1898—99, Gaardejer 1900. Fh. Medlem af Kommuneraadet i Stubbom i ca. 5 Aar, Medlem af Værgeraadet 1920 og af Bestyrelsen for Anslæt Andelsmejeri 1927.

Medlem af Sogneraadet 1925.

Adresse: Menggaard, Stubbom pr. Fjelstrup.

#### Ombud.

**Jensen, Niels**, f. 3. Febr. 1884 i Aastrup Kommune, Son af Gaardejer Andreas Jensen og Hustru Katrine, f. Hansen. Gift 6. Juni 1914 med Anna J., Datter af Gaardejer Jacob Friis, Hauge, Fjelstrup Sogn, og Hustru.



Uddannet ved Landvæsen, Bestyrer 1903—12, Gaardejer 1912. Medlem af Vandkommissionen 1921, af Skolekommissionen 1925, af Bestyrelsen for Anslæt Andelsmejeri 1928 og af Vejkommisjonen 1929.

Formand for Hjælpekassen 1929.

Adresse: Stubbom pr. Fjelstrup.

**Schultz, Mads**, f. 5. Juni 1877 i Anslæt, Son af Gaardejer Thomas Schultz og Hustru Inge Marie, f. Ravn. Gift 10. April 1906 med Petra S.,

Datter af Lærer Thomas Eriksen, Frorup, og Hustru Maren, f. From.

Uddannet ved Landvæsen, Elev paa Lyngby Landboskole 1900—01, Gaardejer 1904. Medlem af Skolekommissionen 1921—25, Formand for Nævningegrundlisteudvalget 1928.

Ejendomsskyldvurderingsmand 1920.



Adresse: Enggaard, Stubbom pr. Fjelstrup.

**Schultz, Peder**, f. 3. Dec. 1879 i Stubbom, Son af Gaardejer Niels Schultz og Hustru Mette Kirstine, f. Vestergaard. Gift 17. Maj 1911 med Else S., Datter af Gaardejer Jørgen Svendsen, Aller Sogn, og Hustru Else Marie, f. Jessen.



Uddannet ved Landvæsen, Elev paa Vejstrup Højskole 1904—05, Gaardejer 1907. Medlem af Menighedsraadet 1922 og af Skolekommissionen 1925.

Ejendomsskyldvurderingsmand 1920.

Adresse: Kobbersted pr. Christiansfeld.

### Fjelstrup Kommune.

Areal 3480 ha.

I 1925 opdyrket Areal 3030 ha, Skov 239 ha, Moser 6 ha, Klitarealer m. v. 2 ha, Vandarealer 27 ha.

Indbyggere. Faktisk Befolkning 5 Nov. 1925: 1383, heraf 693 Mænd, 690 Kvinder. Opført i Folkeregistret 5. Nov. 1925: 1392, 1. Okt. 1928: 1362.

Bymæssig Bebyggelse 1925: Fjelstrup Stationsby 250 Indb.

Kreaturholdet. 15. Juli 1928: Heste 377 Stkr., Hornkvæg 2763 Stkr., heraf Køer 1147 Stkr., Svin 2773 Stkr. 15. Juli 1926: Faar 13 Stkr., Geder 31 Stkr., Høns 9329 Stkr.

Faste Ejendomme i 1927. Antal Ejendomme 198, samlet Vurderingssum 6,738,000 Kr., heraf Grundværdi 4,206,000 Kr., 767,7 Tdr. Hartk. 109 Landbrugsejendomme, samlet Vurderingssum 5,780,000 Kr., heraf Grundværdi 3,821,000 Kr., 708,2 Tdr. Hartk. 25 Gaarde over 12 Tdr. Hartk., samlet Vurderingssum 3,468,000 Kr., heraf Grundværdi 2,414,000 Kr., 463,6 Tdr. Hartk. 52 Gaarde paa 1—12 Tdr. Hartk., samlet Vurderingssum 2,041,000 Kr., heraf

Grundværdi 1,288,000 Kr., 229,5 Tdr. Hartk. 32 Huse under 1 Td. Hartk., samlet Vurderings-sum 271,000 Kr., heraf Grundværdi 119,000 Kr., 15,1 Tdr. Hartk. Sognekommunal Grundskyldpromille 8.80 i 1929—30. Skattefrit Fradrag pr. Ejendom 4000 Kr.

Skatteydere til Staten 1928—29. 358 Indkomstskatteydere med 730,263 Kr. Indkomst, 3541 Kr. i Skat. 54 Formueskatteydere med 2,169,400 Kr. Formue, 3146 Kr. i Skat.

Kommunens Regnskab 1926—27. Regnskabsbalance 197,291 Kr. I n d t æ g t e r. Renter af Kapitaler og Indtægter af Ejendomme 1878 Kr. Grundskyld 40,000 Kr. (1929—30 udskrevet 35,000 Kr.). Ejendomsskyld 17,356 Kr. (1929—30 udskrevet 12,000 Kr.). Formue- og Lejlighedsskat 57,405 Kr. (1929—30 udskrevet 48,000 Kr.). Skatteprocent 7,2 (7,1 i 1929—30). Ligningsprocent 10,0 (9,0 i 1929—30). Optagne Laan 71,245 Kr. U d g i f t e r. Skolevæsen 21,493 Kr. Hjælpekasse 578 Kr. Arbejdsløshed 96 Kr. Fattigvæsen 9934 Kr. Aldersrente 4911 Kr. Vejevæsen 15,040 Kr. Renter af Gæld 3180 Kr. Afdrag paa Gæld 75,900 Kr. F o r m u e 31. Marts 1927 92,494 Kr., heraf faste Ejendomme 84,500 Kr. G æ l d 47,500 Kr.

Kommunevalg Marts 1929. Antal Vælgere 484, heraf 245 Mænd, 239 Kvinder. Antal afgivne Stemmer 413, heraf 223 Mænd, 190 Kvinder. Paa Konservative faldt 43 Stemmer, valgt 1 Medl., paa Socialdemokrater 106, valgt 2 Medl., paa Byliste for Anslæt 57 Stemmer, valgt 1 Medl., paa Fælles Byliste 114 Stemmer, valgt 2 Medl., paa Liste for Haandværkere 36 Stemmer, valgt 0 Medl., paa Husmandsliste 54 Stemmer, valgt 1 Medl. 3 ugyldige.

Folketingsvalget April 1929. Antal Vælgere 577. Antal afgivne Stemmer 509. Retsforbundet 17, Konservative 63, Radikale 27, Slesvigske Parti 15, Socialdemokrater 162, Venstre 225.

#### Sogneraadet.

**Hansen, Jes Jepsen**, f. 8. Juni 1887 i Fjelstrup, Søn af Gaardejer Jeppe Hansen og Hustru Anna, f. From. Gift 16. Okt. 1914 med Anna H., Datter af Gaardejer Simon From, Fjelstrup, og Hustru Anna, f. Bramsen.

Uddannet ved Landvæsen, Elev paa Lyngby Højskole 1905—06, paa Dalum Landbrugsskole 1911—12 og paa Lyngby Landboskole 1916—17, Gaardejer 1914.

Medlem af Sogneraadet 1920 (Borgerliste), Kom-

munekasserer og Folkeregisterfører.

Sogneraadetsformand 1920.

Adresse: Vadbjerggaard, Fjelstrup.



**Boisen, Poul Nielsen**, f. 11. Juli 1898 i Kolding, Søn af Murer Laue Boisen og Hustru Anna, f. Nielsen. Gift 25. Sept. 1926 med Elna B., Datter af Boelsmand Mads Vulf, Taps, og Hustru Anna, f. Hack.



Uddannet ved Landvæsen, Elev paa Uldum Højskole 1919—20, Stats-husmand 1926. Formand for Husmandsforeningens Kredssammenslutning 1928.

Medlem af Sogneraadet 1929 (Husmandsliste).

Adresse: Keldet, Sille-rup pr. Vonsbæk.

**Leerskov, Hans Fallesen**, f. 6. Marts 1886 i Avsbøl, Gl. Haderslev Sogn, Søn af Gaardejer Peter Fallesen Leerskov og Hustru Anna Dorthea, f. Jacobsen.



Uddannet ved Landvæsen, Elev paa Roskilde Højskole 1908—09 og paa Askov Højskole 1920—21, Gaardejer 1913. Fh. Formand for Vandsynet og for Gymnastikforeningen, Medlem af Værgeraadet 1925—29 og af Bestyrelsen for Andelsmejeriet Fremtiden i 2 Periode,

Formand for Fjelstrup Sogns Hesteforsikring 1927—29 og for Venstrevælgerforeningen.

Medlem af Sogneraadet 1925 (Borgerliste).

Adresse: Anslæt pr. Fjelstrup.

**Lindberg, Jørgen**, f. 29. Jan. 1878 i Anslæt, Søn af Gaardejer Hans Jørgen Lindberg og Hustru Mette Kirstine, f. Eriksen. Gift 30. Maj 1907 med Anna Kirstine L., Datter af Gaardejer Peter Wiuff, Nustrup, og Hustru Marie, f. Bramsen.



Uddannet ved Landvæsen, Elev paa Hejls Efterskole 1893 og paa Dalum Landbrugsskole 1900—01, Gaardejer 1905. Medlem af Kommuneraadet før Genforeningen, fh. Medlem af Menighedsraadet, Formand for Hjælpekassen 1925—29, Medlem af Skolekommissionen, Tillidsmand for Grænssefor- eningen, Sønderjydsk Fond og Haderslev Ø. Amts Landboforening.

Medlem af Sogneraadet 1929 (Kons. Folkep.), Medlem af Vejudvalget.

Adresse: Bjerghave, Anslæt pr. Fjelstrup.

**Madsen, Hans Peter**, f. 2. Febr. 1887 i Fjelstrup, Søn af Vejmand Morten J. Madsen og Hustru Marie, f. Nissen. Gift 19. Maj 1911 med Katrine M., Datter af Boelsmand Peter Poulsen Skøtt, Kabdrup, og Hustru Ane Johanne, f. Madsen.



Landpostbud 1908. Stævningsmand 1920, Formand for Sygekassen 1921, Vurderingsmand for Landbygningernes alm. Brandforsikring.

Medlem af Sogneraadet 1925 (Sociald.), Medlem af Vejudvalget.

Adresse: Fjelstrup.

**Møller, Rasmus Hansen**, f. 6. Juli 1882 i Knud, Søn af Gaardejer Laurids Møller og Hustru Anne Kirstine, f. Raffnsøe. Gift 29. April 1920 med Jessie M., Datter af Gaardejer Jacob Scherrebeck, Diernæs, og Hustru Marie, f. Neumann.



Uddannet ved Landvæsen, Elev paa Hejls Efterskole 1898 og paa Lyngby Landboskole 1904—05, Gaardejer 1909. Medlem af Kommuneraadet før Genforeningen.

Medlem af Sogneraadet 1920 (Borgerliste), Næstformand.

Adresse: Toftegaard, Knud pr. Fjelstrup.

**Schmidt, Mads Mathiesen**, f. 12. Dec. 1890 i Branderup, Søn af Boelsmand P. Mathiesen Schmidt og Hustru Johanne Marie, f. Holm. Gift 30. Marts 1918 med Metha S., Datter af Snekker Peter Jensen, Døstrup Sogn, Tønder Amt, og Hustru Otilie, f. Mikkelsen.



Uddannet som Murer i Rødding, Murersvend 1909—14, Landpostbud 1918. Medlem af Værgeraadet, Fattiggaardsbestyrelsen, Socialdemokratiets Kreds-

bestyrelse og Bestyrelsen for Landpostbudenes Centralforening.

Medlem af Sogneraadet 1921 (Sociald.).

Adresse: Fjelstrup.

**Ombud.**

**Hollesen, Mads**, f. 17. Nov. 1865 i Fjelstrup, Søn af Smedemester Peter Madsen Hollesen og Hustru Inger Marie, f. Boisen. Gift 5. Sept. 1893 med Anna Marie H., Datter af Gaardejer Laue Boisen, Ødis, Vejle Amt, og Hustru Marie, f. Friis.



Uddannet som Smed hos Faderen, Svend 1884, Smedemester 1893. Medlem af Bestyrelsen for Hjælpekassen 1920.

Formand for Hjælpekassen 1929.

Adresse: Fjelstrup.

**Schultz, Nis Thomsen**, f. 18. Maj 1873 i Anslæt, Søn af Gaardejer Thomas Nissen Schultz og Hustru Inger Marie, f. Ravn. Gift 30. Marts 1911 med Anna S., Datter af Gaardejer Hans Poulsen, Nr. Vilstrup, og Hustru Marie, f. Bræraa.



Uddannet ved Landvæsen, Elev paa Vinding Højskole 1890 og paa Dalum Landbrugsskole 1892—93, Gaardejer 1906. Medlem af Kommuneraadet før Genforeningen, Kommuneformand 1918—20, Med-

lem af Menighedsraadet 1920 og af Bestyrelsen for Hjælpekassen 1929.

Ejendomsskyldvurderingsmand 1921.

Adresse: Eskegaard, Anslæt pr. Fjelstrup.

**Wildfang, Christian Jepsen**, f. 8. Jan. 1890 i Bæk ved Vonsbæk, Søn af Gaardejer Hans Chr.



Wildfang og Hustru Kirsten, f. Petersen. Gift 25. Juli 1919 med Marie W., Datter af Gaardejer Jørgen Lei, D. ernæs, Hoptrup Sogn, og Hustru Marie, f. Lorentsen.

Uddannet ved Landvæsen, Elev paa Skibelund Efterskole 1906—07 og paa Tune Landboskole 1911—12, Gaardejer 1913. Medlem af Bestyrelsen for Hjælpekassen 1921—29,

Vandsynsmand og Snefoged.

Ejendomsskyldvurderingsmand 1921.

Adresse: Langagergaard, Fjelstrup.

**Bjerning Kommune.**

Areal 1390 ha.

I 1925 opdyrket Areal 1006 ha, Skov 235 ha, Moser 1 ha, Vandarealer 3 ha.

Indbyggere. Faktisk Befolkning 5. Nov. 1925: 391, heraf 208 Mænd, 183 Kvinder. Opført i Folkeregistret 5. Nov. 1925: 390, 1. Okt. 1928: 378.

Kreaturholdet. 15. Juli 1928: Heste 128 Stkr., Hornkvæg 866 Stkr., heraf Køer 387 Stkr., Svin 788 Stkr. 15. Juli 1926: Faar 3 Stkr., Geder 6 Stkr., Høns 3391 Stkr.

Faste Ejendomme i 1927. Antal Ejendomme 56, samlet Vurderingssum 2,031,000 Kr., heraf Grundværdi 1,317,000 Kr., 206,0 Tdr. Hartk. Heraf 1 særskilt vurderet Skov, samlet Vurderingssum 120,000 Kr., heraf Grundværdi 66,000 Kr. 41 Landbrugsejendomme, samlet Vurderingssum 1,769,000 Kr., heraf Grundværdi 1,227,000 Kr., 201,9 Tdr. Hartk. 5 Gaarde over 12 Tdr. Hartk., samlet Vurderingssum 660,000 Kr., heraf Grundværdi 481,000 Kr., 87,0 Tdr. Hartk. 22 Gaarde paa 1—12 Tdr. Hartk., samlet Vurderingssum 1,008,000 Kr., heraf Grundværdi 701,000 Kr., 108,6 Tdr. Hartk. 14 Huse under 1 Td. Hartk., samlet Vurderingssum 101,000 Kr., heraf Grundværdi 45,000 Kr., 6,3 Tdr. Hartk. Sognekommunal Grundskyldpromille 8,80 i 1929—30. Skattefrit Fradrag pr. Ejendom 3000 Kr.

Skatteydere til Staten 1928—29. 101 Indkomstskatteydere med 193,125 Kr. Indkomst, 820 Kr. i Skat. 13 Formueskatteydere med 382,300 Kr. Formue, 290 Kr. i Skat.

Kommunens Regnskab 1926—27. Regnskabsbalance 45,115 Kr. Indtægter. Renter af Kapitaler og Indtægter af Ejendomme 40 Kr. Grundskyld 15,000 Kr. (1929—30 udskrevet 12,000 Kr.). Ejendomsskyld 6421 Kr. (1929—30 udskrevet 3000 Kr.). Formue- og Lejligheds-skat 10,745 Kr. (1929—30 udskrevet 8000 Kr.). Skatteprocent 4,1 (3,61 i 1929—30). Ligningsprocent 5,7 (5,0 i 1929—30). Optagne Laan 7604 Kr. Udgifter. Skolevæsen 5413 Kr. Hjælpekasse 91 Kr. Arbejdsløshed 22 Kr. Fattigvæsen 698 Kr. Aldersrente 1768 Kr. Vejvæsen 4513 Kr. Renter af Gæld 17 Kr. Afdrag paa Gæld 7405 Kr. Formue 31. Marts 1927 42,144 Kr., heraf faste Ejendomme 34,476 Kr. Gæld 599 Kr.

Kommunevalg Marts 1929. Antal Vælgere 141, heraf 68 Mænd, 73 Kvinder. Fællesliste valgt uden Afstemning.

Folketingsvalget April 1929. Antal Vælgere 192. Antal afgivne Stemmer 127. Retsforbundet 8, Konservative 19, Radikale 5, Slesvigske Parti 12, Socialdemokrater 14, Venstre 69.

### Sogneraadet.

**Skøtt, Peter Hansen**, f. 21. Maj 1878 i Moltrup Kommune, Haderslev Amt, Søn af Gaardejer Hans Jensen Skøtt og Hustru Katrine, f. Mortensen. Gift 26. April 1901 med Maria S., Datter af Gaardejer Peder Ravn, Moltrup Kommune, og Hustru Magda, f. Nørkjær.



Uddannet ved Landvæsen paa Hohenwedstedt Landbrugsskole 1896—97, Gaardejer 1901—28, Rentier 1928. Fh. Medlem af Kommuneraadet i flere Aar, Kommuneforstander 1912—14 og 1919—20, Medlem af Menighedsraadet 1910.

Medlem af Sogneraadet 1920 (Upol. Liste), Kommunekasserer, Regnskabsfører og Folke-registerfører.

Sogneraadsformand 1920.

Adresse: Rørkær pr. Haderslev.

**Dinsen, Erik**, f. 22. April 1879 i Aller Sogn, Søn af Husmand Johannes Dinsen og Hustru Sisse, f. Johansdatter. Gift 29. Marts 1905 med Marie D., Datter af Landmand Jeppe Pedersen Boeg, Fjølstrup Sogn, og Hustru Inger Marie, f. Nissen.

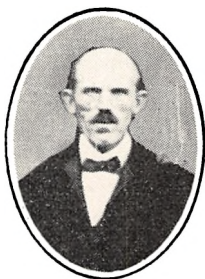

Uddannet ved Landvæsen, Landboelsmand 1905—12, Gaardejer 1912. Medlem af Værgeraadet og af Rørkær Andelsmejeris Bestyrelse.

Medlem af Sogneraadet 1929 (Upol. Liste), Medlem af Vejudvalget 1929.

Adresse: Kabdrup pr. Haderslev.



**Møller, Peder Hans**, Gaardejer.

Medlem af Sogneraadet 1921 (Upol. Liste).

Adresse: Errested pr. Haderslev.

**Paulsen, Henrik Christian**, f. 16. April 1858 i Ødis Kommune, Søn af Landmand Peter Heinrich Poulsen og Hustru Katrine Margrethe, f. Erichsen. Gift 28. Juni 1889 med Maria P., Dat-

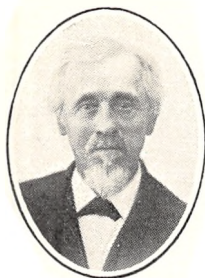

ter af Landmand Andr. Mathiesen Andersen, Sverdrup, Øsby Sogn, og Hustru Ellen, f. Møller.

Uddannet som Tømrer; Svend 1877, arbejdet i Danmark og Tyskland, Tømrer 1889—98, Landboelsmand 1899.

Medlem af Sogneraadet 1920 (Upol. Liste).

Adresse: Skovbølling pr. Haderslev.

**Schmidt, Niels Ellegaard**, f. 19. April 1897 i Tyrstrup, Søn af Landmand Henrik Schmidt og Hustru Maren, f. Ellegaard.

Gift 10. Okt. 1923 med Elene Kirstine S., Datter af Landboelsmand Niels Poulsen, Tyrstrup, og Hustru Marie, f. Østergaard.

Uddannet ved Landvæsen, Landboelsmand 1923. Medlem af Menighedsraadet 1929.

Medlem af Sogneraadet 1925 (Upol. Liste), Medlem af Vejudvalget 1925.

Adresse: Sdr. Kabdrup pr. Haderslev.



**Ombud.**

**Christensen, Søren**, f. 21. Nov. 1878 i Aastrup Kommune, Søn af Landmand Chr. Christensen og Hustru Marie, f. Friis. Gift 4. Aug. 1922 med Valborg C., Datter af Snedker Carl Hultgreen, Haderslev, og Hustru Maren, f. Schmidt.



Uddannet som Smed, Smedemester 1902. Fh. Medlem af Kommunalraadet, Formand og Kasserer for Sygekassen.

Formand for Hjælpekassen 1920.

Adresse: Errested pr. Haderslev.

**Christiansen, Hans**, f. 30. Sept. 1883 i Bjergering Kommune, Søn af Gaardejer Hans Chr. Christiansen og Hustru. Gift med Berta Marie C., f. Aaling.

Uddannet ved Landvæsen, Gaardejer.

Ejendomsskyldvurderingsmand 1920.

Adresse: Rørkær pr. Haderslev.

**Haderslev Herred.**

**Moltrup Kommune.**

Areal 2015 ha.

I 1925 opdyrket Areal 1736 ha, Skov 251 ha, Klitarealer m. v. 33 ha, Vandarealer 1 ha.

Indbyggere. Faktisk Befolkning 5. Nov 1925: 472, heraf 240 Mænd, 232 Kvinder. Opført i Folkeregistret 5. Nov. 1925: 474, 1. Okt. 1928: 454.

Kreaturholdet. 15. Juli 1928: Heste 174 Stkr., Hornkvæg 1298 Stkr., heraf Koer 518 Stkr., Svin 1067 Stkr. 15. Juli 1926: Faar 7 Stkr., Geder 10 Stkr., Høns 4988 Stkr.

Faste Ejendomme i 1927. Antal Ejendomme 74, samlet Vurderingssum 3,067,000 Kr., heraf Grundværdi 1,793,000 Kr., 327,3 Tdr. Hartk. Heraf 2 særskilt vurderede Skove, samlet Vurderingssum 57,000 Kr., heraf Grundværdi 51,000 Kr. 46 Landbrugsejendomme, samlet Vurderingssum 2,821,000 Kr., heraf Grundværdi 1,720,000 Kr., 324,6 Tdr. Hartk. 7 Gaarde over 12 Tdr. Hartk., samlet Vurderingssum 1,170,000 Kr., heraf Grundværdi 757,000 Kr., 164,6 Tdr. Hartk. 34 Gaarde paa 1—12 Tdr. Hartk., samlet Vurderingssum 1,607,000 Kr., heraf

Grundværdi 949,000 Kr., 158,4 Tdr. Hartk. 5 Huse under 1 Td. Hartk., samlet Vurderingssum 44,000 Kr., heraf Grundværdi 14,000 Kr., 1,6 Tdr. Hartk. Sognekommunal Grundskyldpromille 7,30 i 1929—30. Skattefrit Fradrag pr. Ejendom 4000 Kr.

Skatteydere til Staten 1928—29. 169 Indkomstskatteydere med 309,488 Kr. Indkomst, 1890 Kr. i Skat. 30 Formueskatteydere med 1,087,200 Kr. Formue, 1283 Kr. i Skat.

Kommunens Regnskab 1926—27. Regnskabsbalance 59,520 Kr. Indtægter. Renter af Kapitaler og Indtægter af Ejendomme 900 Kr. Grundskyld 17,255 Kr. (1929—30 udskrevet 13,000 Kr.). Ejendomsskyld 6980 Kr. (1929—30 udskrevet 5000 Kr.). Formue- og Lejligheds-skat 14,964 Kr. (1929—30 udskrevet 13,000 Kr.). Skatteprocent 3,9 (4,1 i 1929—30). Ligningsprocent 4,5 (4,5 i 1929—30). Optagne Laan 17,304 Kr. Udgifter. Skolevæsen 5875 Kr. Hjælpekasse 0 Kr. Arbejdsløshed 61 Kr. Fattigvæsen 2129 Kr. Aldersrente 1809 Kr. Vejevæsen 3344 Kr. Renter af Gæld 472 Kr. Afdrag paa Gæld 17,932 Kr. Formue 31. Marts 1927 39,032 Kr., heraf faste Ejendomme 37,000 Kr. Gæld 2550 Kr.

Kommunevalg Marts 1929. Antal Vælgere 166, heraf 84 Mænd, 82 Kvinder. Fællesliste valgt uden Afstemning.

Folketingsvalget April 1929. Antal Vælgere 204. Antal afgivne Stemmer 158. Retsforbundet 1, Konservative 35, Radikale 23, Slesvigske Parti 8, Socialdemokrater 15, Venstre 76.

### Sogneraadet.

**Nissen, Iver**, f. 10. Okt. 1870 i Tyrstrup Sogn, Søn af Gaardejer P. I. Nissen og Hustru Anna Marie, f. Skov. Gift 6. April 1894 med Anna Kristine N., Datter af Gaardejer Christian Andersen Nyborg, Tyrstrup Sogn, og Hustru Karoline, f. Christensen.



Uddannet ved Landvæsen, Gaardejer 1901. Medlem af Kommuneraadet 1918—20 og i flere Aar tidligere, Medlem af Vægeraadet og Vurderingsmand for Landbygningernes alm. Brandforsikring.

Medlem af Sogneraadet 1921 (Fællesliste), Kommunekasserer og Folkeregisterfører. Sogneraadetsformand 1921.

Adresse: Dortheasminde, Bramdrup pr. Haderslev.

**Mathiesen, Hans**, f. 24. Maj 1881 i Nordborg Sogn, Søn af Gaardejer Peter Mathiesen og Hustru Eleonora, f. Kolmos. Gift 24. Maj 1910 med Anna M., Datter af Gaardejer Carsten Friis, Simmersted, og Hustru Marie, f. Henningsen.



Uddannet ved Landvæsen, Gaardejer 1910. Medlem af Kommuneraadet 1918—20 og af Bestyrelsen for Hjælpekassen og Ejendomsskyldvurderingsmand 1925.

Medlem af Sogneraadet 1929 (Fællesliste).

Adresse: Poulsaard, Bramdrup pr. Haderslev.

**Petersen, Carl**, f. 5. Nov. 1870 i Haderslev, Søn af Arbejdsmand Lars Petersen og Hustru Elisabeth, f. Jensen. Gift 3. Nov. 1893 med Kristiane P., Datter af Boelsmand Hans Hansen, Nørup Sogn, Vejle Amt, og Hustru Else, f. Christensen.



Fh. Arbejdsmand, Amtsvejmand 1897.

Medlem af Sogneraadet 1921 (Fællesliste).

Adresse: Bramdrup pr. Haderslev.

**Petersen, Hans Sørensen**, f. 4. Marts 1873 i Moltrup, Søn af Gaardejer Hans Peter Petersen og Hustru Kirstine, f. Sørensen. Gift 23. Okt. 1904 med Marie Kirstine P., Datter af Gaardejer Peter Martensen, Moltrup, og Hustru Anna, f. Skøtt.



Uddannet ved Landvæsen, Gaardejer 1900. Medlem af Kommuneraadet for Genforeningen i 12 Aar og fh. af Menighedsraadet i flere Perioder, Formand for Moltrup Andelsmejeri og Medlem af Bestyrelsen

for Forsvarsbrødrene for Haderslev og Omegn. Medlem af Sogneraadet 1921 (Fællesliste), Næstformand.

Adresse: Forretgaard, Moltrup pr. Haderslev.

**Thuesen, Hans**, f. 1. Juni 1879 i Sundsmark, Sønderborg Amt, Søn af Boelsmand Hans Thuesen og Hustru Sille Marie, f. Clausen. Gift 28. April 1912 med Karoline T., Datter af Boelsmand Nis Jensen, Kværs Sogn, Aabenraa Amt, og Hustru Marie.



Uddannet ved Mølleri, Møller 1912. Revisor i Moltrup Sogns Sygekasse, Medlem af Skolekommissionen, Kommunalrevisor, Brandfoged og Snefoged.

Medlem af Sogneraadet 1929 (Fællesliste).

Adresse: Moltrup pr. Haderslev.

### Ombud.

**Mathiesen, Hans**, Gaardejer.

Ejendomsskyldvurderingsmand, se Sogneraadet.

**Skøtt, Hans Hansen**, f. 22. Juli 1875 i Rogstrup, Søn af Gaardejer Hans Jensen Skøtt og Hustru Katrine Dorthea, f. Martensen. Gift 3. Juni 1904 med Anna Elisabeth S., Datter af Gaardejer Peder E. Ravn, Bramhale, Moltrup Sogn, og Hustru Magda, f. Nørkjær.



Uddannet ved Landvæsen, Elev paa Hejls Efterskole 1890—91 og paa Hohenwedstedt Landbrugsskole 1892—93, Gaardejer 1896. Medlem af Kommuneraadet for Genforeningen flere Aar, Kommuneforstander 1918—20, Medlem af Sogneraadet 1921—29, af Menighedsraadet og af Bestyrelsen for Moltrup Andelsmejeri.

Ejendomsskyldvurderingsmand 1925.

Adresse: Rogstrup pr. Haderslev.

**Aastrup Kommune.**

Areal 1952 ha.

I 1925 opdyrket Areal 1394 ha, Skov 264 ha, Vandarealer 105 ha.

Indbyggere. Faktisk Befolkning 5. Nov. 1925: 700, heraf 343 Mænd, 357 Kvinder. Opført i Folkeregistret 5. Nov. 1925: 696, 1. Okt. 1928: 761.

Kreaturholdet. 15. Juli 1928: Heste 171 Stkr., Hornkvæg 1331 Stkr., heraf Køer 638 Stkr., Svin 900 Stkr. 15. Juli 1926: Faar 3 Stkr., Geder 3 Stkr., Høns 4116 Stkr.

Faste Ejendomme i 1927. Antal Ejendomme 114, samlet Vurderingssum 3,480,000 Kr., heraf Grundværdi 2,102,000 Kr., 365,7 Tdr. Hartk. Heraf 1 særskilt vurderet Skov, samlet Vurderingssum 162,000 Kr. heraf Grundværdi 90,000 Kr. 60 Landbrugsejendomme, samlet Vurderingssum 2,878,000 Kr., heraf Grundværdi 1,913,000 Kr., 357,6 Tdr. Hartk. 9 Gaarde over 12 Tdr. Hartk., samlet Vurderingssum 1,785,000 Kr., heraf Grundværdi 1,277,000 Kr., 245,9 Tdr. Hartk. 28 Gaarde paa 1—12 Tdr. Hartk., samlet Vurderingssum 890,000 Kr., heraf Grundværdi 554,000 Kr., 99,6 Tdr. Hartk. 23 Huse under 1 Td. Hartk., samlet Vurderingssum 203,000 Kr., heraf Grundværdi 82,000 Kr., 12,1 Tdr. Hartk. Sognekommunal Grundskyldpromille 7,40 i 1929—30. Skattefrit Fradrag pr. Ejendom 4000 Kr.

Skatteydere til Staten 1928—29. 128 Indkomstskatteydere med 369,475 Kr. Indkomst, 2930 Kr. i Skat. 23 Formueskatteydere med 1,597,100 Kr. Formue, 4288 Kr. i Skat.

Kommunens Regnskab 1926—27. Regnskabsbalance 57,819 Kr. Indtægter. Renter af Kapitaler og Indtægter af Ejendomme 347 Kr. Grundskyld 17,598 Kr. (1929—30 udskrevet 15,000 Kr.). Ejendomsskyld 6621 Kr. (1929—30 udskrevet 5000 Kr.). Formue- og Lejligheds-skat 23,069 Kr. (1929—30 udskrevet 20,000 Kr.). Skatteprocent 4,5 (5,7 i 1929—30). Ligningsprocent 5,0 (6,95 i 1929—30). Optagne Laan 0 Kr. Udgifter. Skolevæsen 7148 Kr. Hjælpekasse 300 Kr. Arbejdsløshed 355 Kr. Fattigvæsen 2334 Kr. Aldersrente 849 Kr. Vejvæsen 4878 Kr. Renter af Gæld 720 Kr. Afdrag paa Gæld 0 Kr. Formue 31. Marts 1927 47,612 Kr., heraf faste Ejendomme 32,100 Kr. Gæld 12,000 Kr.

Kommunevalg Marts 1929. Antal Vælgere 260, heraf 129 Mænd, 131 Kvinder. Antal afgivne Stemmer 170, heraf 86 Mænd, 84 Kvinder. Paa Konservative faldt 51 Stemmer, valgt 2 Medl., paa Socialdemokrater 29 Stemmer, valgt

1 Medl., paa Venstre 71 Stemmer, valgt 2 Medl., paa Lokalliste 19 Stemmer, valgt 0 Medl.

Folketingsvalget April 1929. Antal Vælgere 290. Antal afgivne Stemmer 220. Retsforbundet 4, Konservative 49, Radikale 9, Slesvigskøe Parti 15, Socialdemokrater 56, Venstre 87.

**Sogneraadet.**

**Erlang, Hans**, f. 13. Jan. 1877 i Ladegaard I, Son af Gaardejer Nis Erlang og Hustru Katrine, f. Jensen. Gift 2. Dec. 1904 med Maren E., Datter af Gaardejer Michael Lauritsen, Galsted, og Hustru Kristine, f. Heiselbjerg.



Uddannet ved Landvæsen, Gaardejer 1904. Kommuneforstander 1918—20, Medlem af Vægeraadet 1925 og af Menighedsraadet 1926, Vurderingsmand for Jydsk Brandforsikring.

Medlem af Sogneraadet 1925 (Venstre), Kommunekasserer og Folke-registerfører.

Sogneraadetsformand 1928.

Adresse: Ladegaard I pr. Haderslev.

**Berg, Jesper Petersen**, f. 5. Maj 1892 i Aastrup, Son af Proprietær Anton Berg og Hustru Katrine, f. Callesen.



Gift 22. April 1921 med Inge B., Datter af Forpagter Emanuel Hansen, Hatting, Vejle Amt, og Hustru Agnes Betty, f. Glösen.

Uddannet ved Landvæsen, Elev paa Lyngby Landboskole 1910—11, Proprietær 1921. Vandsynsmand og Vurderingsmand for Tyrstrup Herreds Løsoere-Brandkasse.

Medlem af Sogneraadet 1928 (Kons. Folkep.), Næstformand.

Adresse: Margrethegaard, O. Aastrup pr. Haderslev.

**Degn, Hendrik**, f. 23. Nov. 1870 i Vonsbæk, Son af Boelsmand Søren Jensen Degn og Hustru Anna Kirstine, f. Bjerg.



Gift 2. Nov. 1928 med Anna D., Datter af Gaardejer Peter Gregersen, Skodborg, og Hustru Anna Sofie, f. Kjær.

Uddannet ved Landvæsen, Gaardejer 1900. Medlem af Menighedsraadet.

Medlem af Sogneraadet 1925 (Venstre).

Adresse: O. Aastrup pr. Haderslev.



**Durup, Edvard Jacobsen**, f. 25. Marts 1881 i Kolsnap, Søn af Skræder Jacob Jacobsen Durup og Hustru Petrine, f. Therkildsen. Gift 29. Okt. 1909 med Marie Kirstine D., Datter af Gaardejer Peter Iversen, Starup Sogn, og Hustru Kirstine, f. Knudsen.



Uddannet som Bager i Haderslev 1895—98, arbejdet som Svend i Ind- og Udlandet 1898—1909, Bagermester og Detailhandler i Ørsted 1909—22, Biavler i N. Aastrup 1922.

Fh. Medlem af Sogneraadet i Øksenvad lige efter Genforeningen, Næstformand for Sønderjydske Biavlerforening i Haderslev.

Medlem af Sogneraadet 1929 (Social.).

Adresse: N. Aastrup pr. Haderslev.

**Lauesen, Kæsten Nielsen**, f. 4. April 1887 i Stepping Sogn, Søn af Gaardejer Steffen Lauesen og Hustru Kirstine, f. Iversen. Gift 4. Okt. 1912 med Katrine Elise L., Datter af Gaardejer Christian G. Have, Sverdrup, Øsby Sogn, og Hustru Bothilde, f. Vildfang.



Uddannet ved Landvæsen, Elev paa Hejls Efterskole, paa Frederiksborg Højskole 1906, paa Lyngby Landboskole 1911 og paa Dalum Landbrugsskole 1911—12, Gaardejer 1912.

Medlem af Kommuneraadet og Menighedsraadet for Genforeningen, Kommuneforstander 1918—20, Formand for Skolekommissionen og for Fattiggaarden, Medlem af Bestyrelsen for Hjælpekassen.

Medlem af Sogneraadet 1929 (Kon. Folkep.).

Adresse: Juhlsminde pr. Haderslev.

### Ombud.

**Lei, Hans Peter**, f. 18. Jan. 1875 i Broager Sogn, Søn af Gaardejer Lorents Petersen Lei og Hustru Else Marie, f. Jensen. Gift 9. Juni 1905 med Anna Marie L., Datter af Gaardejer Hans Jensen Boisen, Hjerting Sogn, og Hustru Katrine Marie, f. Lassen.



Uddannet ved Landvæsen, Gaardejer 1905. Amtsførstander 1918—21, fh. Medlem af Bestyrelsen for Hjælpekassen og Ejendomsskyldvurderingsmand i 2 Perioder, Formand for

Aastrup Andelsmejeri 1917, Medlem af Vægeraadet 1921.

Formand for Hjælpekassen 1929.

Adresse: Vrangager, N. Aastrup pr. Haderslev.

**Raun, Peter Nissen**, f. 31. Aug. 1869 i Ringtved, Søn af Gaardejer Nis Christian Raun og Hustru Anne Kathrine, f. Larsen. Gift 15. April 1904 med Anna Dorthea R., Datter af Gaardejer Hans Jørgensen, Bjørnshauge, Sillerupgaard, Fjelstrup Sogn, og Hustru Marie Kirstine, f. Brunsvig.



Uddannet ved Landvæsen, Elev paa Hohenwedstedt Landbrugsskole i Holsten 1892—93, Gaardejer 1904. Medlem af Kommuneraadet og Menighedsraadet og Skoleforstander

for Genforeningen, Næstformand og Kasserer for Menighedsraadet, Formand for Sundhedskommissionen, Formand og Kaaringsdommer for Opdrætterforeningen for Haderslev Østeramt, Medlem af Bestyrelserne for Centralbiblioteket og Biblioteksforeningen i Haderslev, for Sønderjydske Fællesledelse for Avlen af rødt, dansk Malkekvæg og for Akts. Haderslev Eksportstalde, Sekretær i sidstnævnte.

Ejendomsskyldvurderingsmand 1925.

Adresse: Nederbygaard, N. Aastrup pr. Haderslev.

**Ravnskjær, Johannes**, f. 22. Dec. 1882 i Aastrup, Søn af Boelsmand Søren Ravnskjær og Hustru Else Marie, f. Ravn. Gift 19. Marts 1912 med Marie R., Datter af Boelsmand Peter Mathiesen Hansen, Hyrup II, og Hustru Marie Kirstine, f. Raff.



Uddannet ved Landvæsen, Boelsmand 1912. Medlem af Kommuneraadet 1918—20 og fh. af Bestyrelsen for Sygekassen i 3 Perioder, Pantefoged og Medlem af Sundhedskommissionen.

Ejendomsskyldvurderingsmand 1925.

Adresse: Ladegaard I pr. Haderslev.

### Vonsbæk Kommune.

Areal 1886 ha.

I 1925 opdyrket Areal 1364 ha, Skov 129 ha, Moser 6 ha, Klitarealer m. v. 4 ha, Vandarealer 296 ha.

Indbyggere. Faktisk Befolkning 5. Nov. 1925: 665, heraf 335 Mænd, 330 Kvinder. Oplært i Folkeregistret 5. Nov. 1925: 683, 1. Okt. 1928: 670.

Kreaturholdet. 15. Juli 1928: Heste 168 Stkr., Hornkvæg 1331 Stkr., heraf Køer 557 Stkr., Svin 1342 Stkr. 15. Juli 1926: Faar 15 Stkr., Geder 15 Stkr., Høns 5922 Stkr.

Faste Ejendomme i 1927. Antal Ejendomme 118, samlet Vurderingssum 2,709,000 Kr., heraf

Grundværdi 1,613,000 Kr., 291,4 Tdr. Hartk. Heraf 2 særskilt vurderede Skove, samlet Vurderingssum 7000 Kr., heraf Grundværdi 7000 Kr. 77 Landbrugsejendomme, samlet Vurderingssum 2,458,000 Kr., heraf Grundværdi 1,591,000 Kr., 289,5 Tdr. Hartk. 6 Gaarde over 12 Tdr. Hartk., samlet Vurderingssum 665,000 Kr., heraf 491,000 Kr., 93,9 Tdr. Hartk. 33 Gaarde paa 1—12 Tdr. Hartk., samlet Vurderingssum 1,481,000 Kr., heraf Grundværdi 969,000 Kr., 179,3 Tdr. Hartk. 38 Huse under 1 Td. Hartk., samlet Vurderingssum 312,000 Kr., heraf Grundværdi 131,000 Kr., 16,3 Tdr. Hartk. Sognekommunal Grundskyldpromille 10,00 i 1929—30. Skattefrit Fradrag pr. Ejendom 4000 Kr.

Skatteydere til Staten 1928—29. 180 Indkomstskatteydere med 413,503 Kr. Indkomst, 2476 Kr. i Skat. 36 Formueskatteydere med 1,186,500 Kr. Formue, 1522 Kr. i Skat.

Kommunens Regnskab 1926—27. Regnskabsbalance 70,969 Kr. I n d t æ g t e r. Renter af Kapitaler og Indtægter af Ejendomme 211 Kr. Grundskyld 16,106 Kr. (1929—30 udskrevet 15,000 Kr.). Ejendomsskyld 4873 Kr. (1929—30 udskrevet 5000 Kr.). Formue- og Lejligheds-skat 30,680 Kr. (1929—30 udskrevet 19,000 Kr.). Skatteprocent 5,0 (4,81 i 1929—30). Ligningsprocent 6,0 (6,0 i 1929—30). Optagne Laan 8966 Kr. U d g i f t e r. Skolevæsen 9887 Kr. Hjælpekasse 0 Kr. Arbejdsløshed 340 Kr. Fattigvæsen 4187 Kr. Aldersrente 480 Kr. Vejvæsen 6367 Kr. Renter af Gæld 2 Kr. Afdrag paa Gæld 8966 Kr. F o r m u e 31. Marts 1927 48,951 Kr., heraf faste Ejendomme 35,600 Kr. G æ l d 0 Kr.

Kommunevalg Marts 1929. Antal Vælgere 299, heraf 142 Mænd, 157 Kvinder. Fællesliste valgt uden Afstemning.

Folketingsvalget April 1929. Antal Vælgere 328. Antal afgivne Stemmer 251. Retsforbundet 5, Konservative 59, Radikale 35, Slesvigske Parti 3, Socialdemokrater 68, Venstre 81.

#### Sogneraadet.

**Rasmussen, Johannes Christian**, f. 8. Aug. 1875 i Ørbyhage, Søn af Boelsmand Hans Christian Rasmussen og Hustru Anna Marie, f. Møller. Gift 29. April 1904 med Bodil Kirstine R., Datter af Tagdækker Jens Schmidt, Vonsbæk Sogn, og Hustru Anna Margrethe, f. Petersen.

Uddannet ved Landvæsen, Boelsmand 1897. Kasserer i Menighedsraadet 1926, Revisor i Ørby Andelsmejeri.

Medlem af Sogneraadet



1925 (Fællesliste), Kommunekasserer og Folke-registerfører.

Sogneraadsformand 1925.

Adresse: Ørbyhage pr. Vonsbæk.

**Aarøe, Peter**, f. 11. Juli 1882 i Ørby, Søn af Gaardejer Søren Lauritsen Aarøe og Hustru Anna, f. Aarøe. Gift 16. Aug. 1922 med Hertha Aa., Datter af Lærer Christian Rix, Velling, og Hustru Hansigne.



Uddannet ved Landvæsen, Gaardejer 1909. Medlem af Bestyrelsen for Ørby Andelsmejeri.

Medlem af Sogneraadet 1925 (Fællesliste).

Adresse: Ørby pr. Vonsbæk.

**Berg, Niels**, f. 27. Jan. 1887 i Bæk, Søn af Skomagermester Henrik Berg og Hustru Marie Katrine, f. Bonnichsen. Gift 5. Juli 1914 med Anna Marie B., Datter af Bagermester Jørgen Es-mann, Harreslev ved Flensborg, og Hustru Marie, f. Clausen.



Uddannet som Skomager i Haderslev, Svend 1904, Skomagermester i Bæk 1914. Medlem af Kommuneraadet 1918—20, fh. Formand for Værgeraadet og Medlem af Hjælpekassens Bestyrelse.

Medlem af Sogneraadet 1920—22, paany 1925 (Fællesliste), Næstformand.

Adresse: Bæk pr. Vonsbæk.

**Jensen, Niels Christian**, f. 29. Juli 1894 i Vonsbæk, Søn af Boelsmand Jens Peter Jensen og Hustru Anna Margrethe, f. Jensen. Gift 21. Marts 1919 med Margrethe J., Datter af Arbejdsmand Niels Chr. Andersen, Karby, Thisted Amt, og Hustru Mette Katrine, f. Nissen.



Uddannet ved Landvæsen, Elev paa Lyngby Højskole 1916—17, Boelsmand 1919. Formand for Husmandsforeningen 1925—30, fh. Vurderingsmand for

Taps Brandkasse, Medlem af Bestyrelserne for Driftslaane foreningen for mindre Jordbrugere 1925 og for de samvirkende sønderjydske Husmandsforeninger, Sekretær i Hesteforsikring og Medlem af Akkordudvalget.

Medlem af Sogneraadet 1921 (Fællesliste).

Adresse: Lulei, Vonsbæk.

**Madsen, Johan Knud**, f. 8. Maj 1894 i Feldum, Søn af Gaardejer Knud Madsen og Hustru Else Marie, f. From. Gift 7. Nov. 1919 med Anna Marie M., Datter af Gaardejer Søren Lauritsen Aarøe, Ørby, og Hustru Anna, f. Aarøe. Uddannet ved Landvæsen, Gaardejer 1919. Medlem af Bestyrelsen for Hjælpekassen 1921 og af Skolekommissionen.

Medlem af Sogneraadet 1925 (Fællesliste).

Adresse: Feldum pr. Vonsbæk.

**Møller, Adolf Nicolaisen**, f. 12. Juli 1877 i Stevelt, Øsby Sogn, Søn af Arbejdsmand Niels N. Møller og Hustru Inge

Katrine, f. Boisen. Gift 14. Febr. 1902 med Lene Marie M., Datter af Tømrer og Murer Jørgen P. Anker, Ørbyhage, og Hustru Marren Dorthea, f. Nielsen.

Uddannet ved Landvæsen, Boelsmand 1905. Kommuneforstander 1912—18, Medlem af Kommuneraadet 1918—20 og fh. af Bestyrelserne for Hjælpekassen og for Ørby Andelsmejeri, Formand for Værgeraadet.

Medlem af Sogneraadet 1921 (Fællesliste).

Adresse: Ørbyhage pr. Vonsbæk.

**Nissen, Mathias Jørgen**, f. 8. Febr. 1882 i Ørby, Søn af Boelsmand Nis Jørgen Nissen og Hustru Katrine, f. Kylling.

Gift 9. April 1920 med Marie N., Datter af Boelsmand Jens Jessen Beck, Vonsbæk, og Hustru Kirstine, f. Lund.

Uddannet ved Landvæsen, Boelsmand 1920. Formand for Husmandsforeningen 1923—25, Medlem af Bestyrelsen 1928—30.

Medlem af Sogneraadet 1921 (Fællesliste).

Adresse: Ørby pr. Vonsbæk.

### Ombud.

**Johansen, Johan Jørgen**, f. 10. Maj 1875 i Varnæs, Aabenraa Amt, Søn af Gaardejer Andreas Johansen og Hustru Anna Marie, f. Wollesen. Gift 3. Maj 1907 med Thora Helene J., Datter af Gaardejer Anders Jørgensen, Hjordkær, og Hustru Anna Marie, f. Timsen.

Uddannet ved Mejeribrug, Elev paa Dalum Mælkeriskole 1901—02, Mejeribestyrer i Angel 1908—20, i Ørby 1920. Kommunalrevisor 1929 og Revisor i Julens Glæde.

Formand for Hjælpekassen 1929.

Adresse: Ørby Andelsmejeri pr. Vonsbæk.

**Mikkelsen, Mickael Peter**, f. 13. Juni 1866 i Ørbyhage, Søn af Gaardejer Bertel Mikkelsen og Hustru Bodil Marie, f. Bonde. Gift 12. Juni 1896 med Karen Marie M., Datter af Gaardejer Christian Mortensen, Vedsted Sogn, og Hustru Laura Kristine, f. Mortensen.

Uddannet ved Landvæsen, Gaardejer 1893. Fh. Medlem af Menighedsraadet og Repræsentant for Haderslev Ø. Amts Genforsikring, Formand for Ørby Andelsmejeri 1927 og for Nævninge-Grundlisteudvalget, Repræsentant for Mejerierne og Landbrugets Ulykkesforsikring. Ejendomsskyldvurderingsmand 1920.



Adresse: Ørby pr. Vonsbæk.

**Nissen, Nis Iversen**, f. 24. April 1860 i Hyrup, Øsby Sogn, Søn af Gaardejer Nis Nissen og Hustru Kirstine, f. Petersen. Gift Okt. 1889 med Anna Marie N., Datter af Gaardejer Morten Nissen Kjær, Vonsbæk, og Hustru Inborg, f. Vinterbjerg.

Uddannet ved Landvæsen, Elev paa Hohenwedstedt Landbrugsskole 1882—83, Forpagter 1889—93, Gaardejer 1893. Formand for Aastrup Andelsmejeri 1914—20, Medlem af Kommuneraadet 1894—1918, af Hjælpekassens Bestyrelse 1925—29 og fh. af Bestyrelsen for Haderslev Amts Landboforening og af Menighedsraadet, nu Bestyrelsesmedlem i Tyrstrup Herredes Elektricitetsværk.



Ejendomsskyldvurderingsmand 1920—30.

Adresse: Kragelund, Vonsbæk.

### Øsby Kommune.

Areal 5616 ha.

I 1925 opdyrket Areal 3208 ha, Skov 132 ha, Moser 35 ha, Klitarealer m. v. 1 ha, Vandarealer 1384 ha.

Indbyggere. Faktisk Befolkning 5. Nov. 1925; 1797, heraf 926 Mænd, 871 Kvinder. Opført i Folkeregistret 5. Nov. 1925: 1753, 1. Okt. 1928: 1843.

Kreaturholdet. 15. Juli 1928: Heste 451 Stkr., Hornkvæg 3187 Stkr., heraf Køer 1407 Stkr., Svin 2861 Stkr. 15. Juli 1926: Faar 55 Stkr., Geder 20 Stkr., Høns 11,730 Stkr.

Faste Ejendomme i 1927. Antal Ejendomme 333, samlet Vurderingssum 7,583,000 Kr., heraf

Grundværdi 4,252,000 Kr., 775,1 Tdr. Hartk. 157 Landbrugsejendomme, samlet Vurderingssum 6,553,000 Kr., heraf Grundværdi 4,128,000 Kr., 761,9 Tdr. Hartk. 15 Gaarde over 12 Tdr. Hartk., samlet Vurderingssum 1,721,000 Kr., heraf Grundværdi 1,176,000 Kr., 229,9 Tdr. Hartk. 86 Gaarde paa 1—12 Tdr. Hartk., samlet Vurderingssum 4,398,000 Kr., heraf Grundværdi 2,762,000 Kr., 509,1 Tdr. Hartk. 56 Huse under 1 Td. Hartk., samlet Vurderingssum 434,000 Kr., heraf Grundværdi 190,000 Kr., 22,9 Tdr. Hartk. Sognekommunal Grundskyldpromille 7,80 i 1929—30. Skattefrit Fradrag pr. Ejendom 4000 Kr.

Skatteydere til Staten 1928—29. 455 Indkomstskatteydere med 1,026,981 Kr. Indkomst, 4406 Kr. i Skat. 69 Formueskatteydere med 2,528,300 Kr. Formue, 2998 Kr. i Skat.

Kommunens Regnskab 1926—27. Regnskabsbalance 167,666 Kr. I n d t æ g t e r. Renter af Kapitaler og Indtægter af Ejendomme 405 Kr. Grundskyld 38,508 Kr. (1929—30 udskrevet 33,000 Kr.). Ejendomsskyld 17,318 Kr. (1929—30 udskrevet 13,000 Kr.). Formue- og Lejlighedsskat 77,594 Kr. (1929—30 udskrevet 55,000 Kr.). Skatteprocent 7,0 (5,4 i 1929—30). Ligningsprocent 8,0 (5,7 i 1929—30). Optagne Laan 21,294 Kr. U d g i f t e r. Skolevæsen 22,176 Kr. Hjælpekasse 1475 Kr. Arbejdsløshed 409 Kr. Fattigvæsen 3897 Kr. Aldersrente 7779 Kr. Vejvæsen 9260 Kr. Renter af Gæld 640 Kr. Afdrag paa Gæld 25,563 Kr. Formue 31. Marts 1927 108,708 Kr., heraf faste Ejendomme 83,000 Kr. G æ l d 6000 Kr.

Kommunevalg Marts 1929. Antal Vælgere 710, heraf 386 Mænd, 324 Kvinder. Antal afgivne Stemmer 516, heraf 295 Mænd, 221 Kvinder. Paa Socialdemokrater faldt 29 Stemmer, valgt 0 Medl., paa Liste for Grundejerne 334 Stemmer, valgt 8 Medl., paa Liste for Grundejerne i Aarø 54 Stemmer, valgt 1 Medl., paa Haandværkerliste 43 Stemmer, valgt 1 Medl., paa Liste for Smaakaarsfolk i Aarø 56 Stemmer, valgt 1 Medl.

Folketingsvalget April 1929. Antal Vælgere 918. Antal afgivne Stemmer 708. Kommunist 3, Retsforbundet 8, Konservative 186, Radikale 53, Slesvigske Parti 26, Socialdemokrater 254, Venstre 177. 1 ugyldig.

**Sogneraadet.**

**Fallesen, Lauritz Mathias**, f. 18. Juni 1871 i Raad, Søn af Gaardejer Mathias Fallesen og Hustru Kirstine, f. Fallesen. Gift 7. Okt. 1896 med Marie Elisabeth F., Datter af Gaardejer Iver Eriksen, Sverdrup, og Hustru Elisabeth, f. Mortensen.



Adresse: Raad pr. Øsby.

**Bondesen, Martin Iversen**, f. 12. Marts 1873 i Hajstrup, Søn af Boelsmand Iver Bondesen og



Adresse: Hajstrup pr. Øsby.

**Christensen, Christian**, f. 25. Juni 1876 paa Aarø, Søn af Boelsmand Hans I. Christensen og Hustru Ellen, f. Nielsen. Gift 22. Nov. 1901 med Marie C., Datter af Arbejder Ludvig Jørgensen, Hyrup, og Hustru Kirstine, f. Petersen Nørgaard.



**Christiansen, Peter Hansen**, f. 23. Aug. 1887 i Stevelt, Søn af Boelsmand Jens Jensen Christiansen og Hustru Birtha Marie, f. Schmidt. Gift 26. Juli 1919 med Mariane C., Datter af Boelsmand Christian Knudsen, Aarø-sund, og Hustru Marie, f. Didrichsen.



Adresse: Stevelt pr. Øsby.

Uddannet ved Landvæsen, Gaardejer 1892. Medlem af Kommuneraadet 1918—20, Formand for Skolekommissionen og for Nævninge-Grundlisteudvalget.

Medlem af Sogneraadet 1920 (Upol. Valg), Kommunekasserer, Folkeregisterfører og Formand for alle Udvalg 1926.

Sogneraadetsformand 1926.

Hustru Karen, f. Andersen. Gift 3. Maj 1901 med Marie B., Datter af Boelsmand Christian Hovberg, Aarø-sund, og Hustru Mette Marie, f. Hollesen.

Uddannet som Bager, Svend 1892, Bagermester 1898. Medlem af Kommuneraadet 1918—20, Formand for Haandværkerforeningen 1928.

Medlem af Sogneraadet 1929.

Uddannet som Fisker, fh. Lods, Fisker og Fyrpasser.

Medlem af Sogneraadet 1925.

Adresse: Aarø pr. Aarø-sund.

Uddannet ved Landvæsen, Boelsmand 1919. Medlem af Bestyrelsen for Hjælpekassen 1924, Formand for Værgeraadet 1929.

Medlem af Sogneraadet 1925.

**Dahl, Hans Ebbesen**, f. 30. Sept. 1903 i Hoptrup, Søn af Gaardejer Ebbe Dahl og Hustru Kirstine, f. Thomsen. Gift 27. Sept. 1929 med Johanne D., Datter af Gaardejer Frederik Skøtt Rudbeck, Øsby Sogn, og Hustru Ernastine, f. Nissen.



Uddannet ved Landvæsen, Elev paa Ollerup Gymnastikhojskole 1925—26 og paa Graasten Landbrugsskole 1927—28, Gaardejer 1928. Medlem af Bestyrelserne for Sygeplejeforeningen og Ungdomsforeningen og af Hovedbestyrelsen for Haderslev Amts østre Dels Undomsforening.

Medlem af Sogneraadet 1929.

Adresse: Hajstrup pr. Øsby.

**Dahl, Peter Marius**, f. 8. Juli 1889 i Aarøsund, Søn af Fisker Peter Hansen Dahl og Hustru Mette Marie, f. Mogensen. Gift 24. April 1914 med Henriette D., Datter af Boelsmand Henrik Hansen Henriksen, Aarøsund, og Hustru Inge Marie, f. Langkjær.



Uddannet ved Landvæsen og som Murer, Boelsmand 1914. Fh. Medlem af Bestyrelsen for Sygekassen, nu Revisor.

Medlem af Sogneraadet 1921—25, paany 1929,

Medlem af Bygningsudvalget.

Adresse: Aarøsund.

**Hansen, Jes Nissen**, f. 14. Dec. 1877 i Raad, Søn af Muremester Niels Nissen Hansen og Hustru Anna Marie, f. Andersen. Gift 1. Dec. 1905 med Mathilde H., Datter af Skræder Niels Peter Mathiesen, Øsby Sogn, og Hustru Marie Kirstine, f. Knudsen.

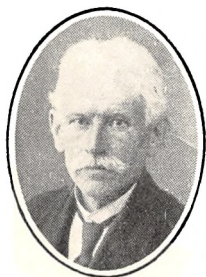

Uddannet ved Landvæsen og som Murer, Boelsmand 1905. Medlem af Kommuneraadet for Flovt 1911—14 og 1918—20.

Medlem af Sogneraadet 1929.

Adresse: Flovt pr. Øsby.

**Kjer, Hans Petersen**, Gaardejer.

Medlem af Sogneraadet, se Amtsraadet.

**Kongsted, Christian Jensen**, f. 17. Sept. 1871 i Kvistrup, Søn af Gaardejer Hans Christian Kongsted og Hustru Anna Sofie, f. Knudsen. Gift 8. Nov. 1895 med Marie Katrine K., Datter af Boelsmand Niels P. Nielsen, Halk Sogn, og Hustru Magdalene, f. Rossau.



Uddannet ved Landvæsen, Gaardejer 1895. Fh. Medlem af Menighedsraadet, Kommuneforstander for Kvistrup 1918—20.

Medlem af Sogneraadet 1920, Medlem af Vejudvalget og Bygningsudvalget.

Adresse: Kvistrup pr. Øsby.

**Simonsen, Peter Petersen**, f. 23. Juli 1898 i Flovt, Søn af Gaardejer Martin Simonsen og Hustru Stine, f. Eriksen. Gift 27. Juli 1923 med Kristiane S., Datter af Gaardejer Hans Hansen, Flovt, og Hustru Marie, f. Damgaard.



Uddannet ved Landvæsen, Elev paa Lyngby Højskole 1919—20 og paa Ladelund Landbrugsskole 1921—22, Gaardejer 1923. Formand for Ungdomsforeningen.

Medlem af Sogneraadet 1929.

Adresse: Damgaard, Flovt pr. Øsby.

**Sørensen, Hans Jørgen**, f. 31. Marts 1882 paa Aarø, Søn af Fisker og Boelsmand Peter Hansen Sørensen og Hustru Marie, f. Lundgren.



Uddannet ved Landvæsen og som Sømand, Boelsmand 1918. Brandfoged, Medlem af Bestyrelsen for Aarø Andelsmejeri.

Medlem af Sogneraadet 1929, Medlem af Bygningsudvalget.

Adresse: Aarø pr. Aarøsund.

## Ombud.

**Hansen, Hans**, f. 2. Aug. 1891 i Øsby, Søn af Smedemester Christian Mathiesen Hansen og Hustru Ane Marie, f. Falk. Gift 18. Juni 1920 med Mette Kirstine H., Datter af Boelsmand Christian Knudsen, Aarø Sund, og Hustru Marie, f. Didrichsen.



Formand for Hjælpekassen 1926.

Adresse: Øsby.

**Dahl, Hannibal**, f. 10. Juni 1881 i Aarø Sund, Søn af Fisker Peter Hansen Dahl og Hustru Mette, f. Mogensen. Gift 23. Juni 1911 med Anna D., Datter af Sømand Andreas Svane, Vonsbæk Sogn, og Hustru Viktoria, f. Ditmar.



Uddannet som Murer og Tømrer i Sverdrup, Svend 1899, Elev paa Teknisk Skole i Eutin 1905, Bygmester 1907. Medlem af Kommuneraadet 1918—20, Formand for Skolekommissionen 1920, Vurderingsmand for Landbygningernes alm. Brandforsikring 1925, Medlem af Nævninge-Grundlisteudvalget.

Ejendomsskyldvurderingsmand 1927.

Adresse: Aarø Sund.

**Simonsen, Nis Peter**, f. 3. Dec. 1862 i Flovt, Søn af Gaardejer Peter Petersen Simonsen og Hustru Anna Kirstine, f. Knudsen. Gift 21. April 1893 med Bine Cecilie S., Datter af Gaardejer Hans Bramsen, Halk, og Hustru Anna Marie, f. Harboe.



Uddannet ved Landvæsen, Elev paa Dalum Landbrugsskole 1887—88, Gaardejer 1893. Fh. Medlem af Kommuneraadet i ca. 20 Aar, Kommuneforstander 1918—20, fh. Formand for Hjælpekassen,

Medlem af Menighedsraadet. Ejendomsskyldvurderingsmand 1921.

Adresse: Hyrup pr. Øsby.

## Halk Kommune.

Areal 3076 ha.

I 1925 opdyrket Areal 2110 ha, Skov 142 ha, Moser 11 ha, Klitarealer m. v. 17 ha, Vandarealer 307 ha.

Indbyggere. Faktisk Befolkning 5. Nov. 1925: 931, heraf 489 Mænd, 442 Kvinder. Opført i Folkeregistret 5. Nov. 1925: 967, 1. Okt. 1928: 973.

Kreaturholdet. 15. Juli 1928: Heste 277 Stkr., Hornkvæg 2011 Stkr., heraf Køer 921 Stkr., Svin 2076 Stkr. 15. Juli 1926: Faar 40 Stkr., Geder 14 Stkr., Høns 4184 Stkr.

Faste Ejendomme i 1927. Antal Ejendomme 172, samlet Vurderingssum 5,022,000 Kr., heraf Grundværdi 2,909,000 Kr., 621,3 Tdr. Hartk. Heraf 1 særskilt vurderet Skov, samlet Vurderingssum 1000 Kr., heraf Grundværdi 1000 Kr. 83 Landbrugsejendomme, samlet Vurderingssum 4,537,000 Kr., heraf Grundværdi 2,809,000 Kr., 609,5 Tdr. Hartk. 18 Gaarde over 12 Tdr. Hartk., samlet Vurderingssum 2,619,000 Kr., heraf Grundværdi 1,635,000 Kr., 361,4 Tdr. Hartk. 47 Gaarde paa 1—12 Tdr. Hartk., samlet Vurderingssum 1,795,000 Kr., heraf Grundværdi 1,123,000 Kr., 239,8 Tdr. Hartk. 18 Huse under 1 Td. Hartk., samlet Vurderingssum 123,000 Kr., heraf Grundværdi 51,000 Kr., 8,3 Tdr. Hartk. Sognekommunal Grundskyldpromille 7,00 i 1929—30. Skattefrit Fradrag pr. Ejendom 4000 Kr.

Skatteydere til Staten 1928—29. 245 Indkomstskatteydere med 522,522 Kr. Indkomst, 1925 Kr. i Skat. 43 Formueskatteydere med 1,776,600 Kr. Formue, 2172 Kr. i Skat.

Kommunens Regnskab 1926—27. Regnskabsbalance 70,930 Kr. I n d t æ g t e r. Renter af Kapitaler og Indtægter af Ejendomme 1085 Kr. Grundskyld 23,440 Kr. (1929—30 udskrevet 20,000 Kr.). Ejendomsskyld 8765 Kr. (1929—30 udskrevet 8000 Kr.). Formue- og Lejligheds-skat 26,617 Kr. (1929—30 udskrevet 18,000 Kr.). Skatteprocent 3,9 (3,4 i 1929—30). Ligningsprocent 5,0 (4,5 i 1929—30). Optagne Laan 0 Kr. Udgifter. Skolevæsen 11,775 Kr. Hjælpekasse 19 Kr. Arbejdsløshed 257 Kr. Fattigvæsen 990 Kr. Aldersrente 2966 Kr. Vejvæsen 1693 Kr. Renter af Gæld 0 Kr. Afdrag paa Gæld 0 Kr. F o r m u e 31. Marts 1927 90,819 Kr., heraf faste Ejendomme 76,900 Kr. G æ l d 0 Kr.

Kommunevalg Marts 1929. Antal Vælgere 351, heraf 189 Mænd, 162 Kvinder. Antal afgivne Stemmer 282, heraf 159 Mænd, 123 Kvinder. Paa Fællesliste faldt 247 Stemmer, valgt 7 Medl., paa Tysk Liste 35 Stemmer, valgt 0 Medl.

Folketingsvalget April 1929. Antal Vælgere 433. Antal afgivne Stemmer 309. Retsforbundet 3, Konservative 46, Radikale 63, Slesvigske Parti 19, Socialdemokrater 50, Venstre 127. 1 ugyldig.

### Sogneraadet.

**Lorenzen, Lorenz Peter**, f. 2. Sept. 1875 i Halk, Søn af Gaardejer Lorenz P. Lorenzen og Hustru Vilhelmine, f. Jepsen. Gift 1915 med Kattrine L., Datter af Gaardejer Peter Petersen, Sillerup, og Hustru Marie, f. Aarestrup.



Uddannet ved Landvæsen, Elev paa Københavns Handelsakademi 1902—03, Gaardejer 1905. Kommuneforstander 1918—20, fh. Formand for Andelsmejeriet i ca. 12 Aar, Skyldsvurderingsformand for Gl. Haderslev Skyldkreds 1920, Vurderingsmand for Sønderjyllands Kreditforening 1921, Inspektør i Sønderjydsk Hypoteklaanefond 1927, Formand for Avlscenterudvalget for Haderslev og Tønder Amter, Repræsentant for Landkommunernes Ulykkesforsikring for Haderslev og Aabenraa Amter.

Medlem af Sogneraadet 1920 (Upol. Liste), Kommunekasserer og Folkeregisterfører.

Sogneraadetsformand 1920.

Adresse: Halk pr. Hejsager.

**Bertelsen, Ludvig Nicolaisen**, f. 6. Nov. 1868 i Hyrup, Søn af Murermester Nicolai Hansen Bertelsen og Hustru Johanne, f. Ytsen. Gift 24. Maj 1907 med Maren B., Datter af Boelsmand Peter Klever, Halk, og Hustru Anna, f. Hesselbjerg.



Uddannet som Murer og ved Landvæsen, Murermester og Boelsmand 1900. Medlem af Kommuneraadet 1913—19, Formand for Sygekassen, Kasserer for Husmandsforeningen og Medlem af Menighedsraadet.

Medlem af Sogneraadet 1921 (Upol. Liste), Medlem af Vejudvalget.

Adresse: Hejsager.

**Jensen, Jens Peter**, f. 3. Aug. 1887 i Hyrup, Søn af Gaardejer Niels Jensen og Hustru Cathrine, f. Holm. Gift 22. Maj 1914 med Marie J., Datter af Gaardejer Nis Kjær, Halk, og Hustru Kirsten, f. Jensen.



Uddannet ved Landvæsen, Elev paa Frederiksborg Højskole 1910—11 og paa Ladelund Landbrugsskole 1916—17, Forpagter af Fædrengaarden 1914—20, Ejer 1920. Kommuneforstander for Sod Kommune 1918—20, Kredsformand for Jydsk Brandkasse,

Formand for Foredragsforeningen, Næstformand for Haderslev Amts Venstrevælgerforening 1929.

Medlem af Sogneraadet 1920 (Upol. Liste), Medlem af Skoleudvalget.

Adresse: Sod pr. Hejsager.

**Kjær, Hans Peter**, f. 11. Juli 1884 i Halk, Søn af Gaardejer Jeppe Hansen Kjær og Hustru Marie, f. Christiansen. Gift 14. Maj 1918 med Anna Sofie K., Datter af Gaardejer Christian Nielsen, Løjt Sogn, og Hustru Anna Sofie, f. Kjær.



Uddannet ved Landvæsen, Elev paa Lyngby Højskole 1909—10, Gaardejer i Hjerndrup 1910—20, i Halk 1920. Medlem af Kommuneraadet 1918—20, Revisor i Andelsmejeriet 1924, Medlem af Vægeraadet og Skolekommissionen 1929.

Medlem af Sogneraadet 1923 (Upol. Liste), Medlem af Vejudvalget.

Adresse: Halk pr. Hejsager.

**Nissen, Anton**, f. 28. Aug. 1891 i Kestrup, Hoptrup Sogn, Søn af Boelsmand Niels Nissen og Hustru Mette Katrine, f. Senius. Gift 31. Maj 1912 med Kirstine Marie N., Datter af Fisker Jens A. Jacobsen, Hejsager Strand, og Hustru Kirstine, f. Dall.



Arbejdet ved Landvæsen, Fødermester 1928. Medlem af Bestyrelsen for Husmandsforeningen.

Medlem af Sogneraadet 1929 (Upol. Liste).

Adresse: Hejsager.

**Petersen, Jørgen Nissen**, f. 2. Juli 1877 i Halk, Søn af Boelsmand og Skræder Rasmus Petersen og Hustru Karoline, f. Petersen. Gift 3. Juni 1898 med Louise Katrine P., Datter af Husejer Hans Kael, Aastrup, og Hustru Johanne Louise, f. Dueholm.



Uddannet ved Landvæsen, Elev paa Hejls Efterskole 1894—95, Boelsmand 1898. Medlem af Kommuneraadet før Genforeningen og i 1918—20, fh. Formand for Sygekassen, Sognefoged 1929, Formand for Halk Husmandsforening og for de samvirkende sønderjydske Husmandsforeninger, Medlem af Bestyrelsen for de samvirkende danske Husmandsforeninger, Medlem af Domæneudvalget, Menighedsraadet, Afvandingskommissionen for Tønder og af Amtskommissionen samt af Bestyrelserne for Sønderjydske Hypoteklaanefond og for Husmandsbrandkassen, Distriktsforstander for sidstnævnte og for Ulykkesforsikringen, Repræsentant for Husmandshypotekforeningen.

Medlem af Sogneraadet 1920 (Upol. Liste), Medlem af Skoleudvalget og Vejudvalget.

Adresse: Halk pr. Hejsager.

**Schmidt, Peter**, f. 9. Febr. 1877 i Bramdrup, Moltrup Sogn, Søn af Boelsmand Alexander Schmidt og Hustru Kirsten, f. Petersen. Gift 12. Dec. 1903 med Anna Sofie S., Datter af Gaardejer Jes Holm, Knud i Fjelstrup Sogn, og Hustru Anna, f. Jørgensen.



Uddannet ved Landvæsen, Gaardejer 1910. Kommuneforstander 1901—03, Medlem af Kommuneraadet 1918—20 og af Værgeraadet.

Medlem af Sogneraadet 1920 (Upol. Liste), Medlem af Skoleudvalget.

Adresse: Hejsager.

#### Ombud.

**Gammelgaard, Christian Hansen**, f. 2. Juli 1877 i Halk, Søn af Gaardejer Hans Iversen Gammelgaard og Hustru Marie, f. Hjul. Gift 11. Sept. 1914 med Kirstine G., Datter af Gaardejer Mathies Jensen, Ørby, og Hustru Kirstine, f. Holm.



Uddannet ved Landvæsen, Elev paa Emdrupborg Højskole 1894—95, Gaardejer 1904.

Formand for Hjælpekas-

sen 1929.

Adresse: Gammelgaard, Halk pr. Hejsager.

**Eriksen, Erik**, f. 22. Juli 1878 i Øsby Sogn, Søn af Gaardejer Falle Eriksen og Hustru Cecilie, f. Mortensen. Gift 11. Juli 1925 med Karen E., Datter af Gaardejer Carl Niemann, Stepping Sogn, og Hustru Maren, f. Nissen.

Udannet ved Landvæsen, Elev paa Ladelund Landbrugsskole 1903—04, Forpagter 1908—10, Gaardejer 1910. Medlem af Kommuneraadet 1918—20 og fh. af Menighedsraadet i ca. 15 Aar, Tillidsmand for Skoleforeningen.

Ejendomsskyldvurderingsmand 1925.

Adresse: Hejsager.

**Tramm, Hans Heinrich**, f. 9. Sept. 1868 i Fjelstrup Sogn, Søn af Gaardejer Andreas Tramm og Hustru Helene, f. Hauge. Gift 4. Maj 1894 med Marie T., f. Nielsen, Datter af Boelsmand Niels Petersen, Egtved Sogn, og Hustru Mette.



Uddannet ved Handel og Landvæsen, Købmand i Halk 1904. Fh. Revisor i Sygekassen, Medlem af Menighedsraadet og Værgeraadet, Tillidsmand for Sønderjydske Fond.

Ejendomsskyldvurderingsmand 1925.

Adresse: Halk pr. Hejsager.

### Grarup Kommune.

Areal 901 ha.

I 1925 opdyrket Areal 646 ha, Skov 51 ha, Vandarealer 54 ha.

Indbyggere. Faktisk Befolkning 5. Nov. 1925: 193, heraf 105 Mænd, 88 Kvinder. Opført i Folkeregistret 5. Nov. 1925: 197, 1. Okt. 1928: 196.

Kreaturholdet. 15. Juli 1928: Heste 90 Stkr., Hornkvæg 753 Stkr., heraf Køer 319 Stkr., Svin 789 Stkr., 15. Juli 1926: Faar 23 Stkr., Geder 5 Stkr., Høns 1365 Stkr.

Faste Ejendomme i 1927. Antal Ejendomme 28, samlet Vurderingssum 1,239,000 Kr., heraf Grundværdi 815,000 Kr., 150,2 Tdr. Hartk. 21 Landbrugsejendomme, samlet Vurderingssum 1,177,000 Kr., heraf Grundværdi 786,000 Kr., 145,3 Tdr. Hartk. 4 Gaarde over 12 Tdr. Hartk., samlet Vurderingssum 510,000 Kr., heraf Grundværdi 361,000 Kr., 67,8 Tdr. Hartk. 13 Gaarde paa 1—12 Tdr. Hartk., samlet Vurderingssum 622,000 Kr., heraf Grundværdi 403,000 Kr., 74,7 Tdr. Hartk. 4 Huse under 1 Td. Hartk., samlet Vurderingssum 45,000 Kr., heraf Grundværdi 22,000 Kr., 2,8 Tdr. Hartk. Sognekommunal Grundskyldpromille 6,00 i 1929—30. Skattefrit Fradrag pr. Ejendom 3000 Kr.



Skatteydere til Staten 1928—29. 62 Indkomstskatteydere med 112,166 Kr. Indkomst, 452 Kr. i Skat. 16 Formueskatteydere med 512,600 Kr. Formue, 417 Kr. i Skat.

Kommunens Regnskab 1926—27. Regnskabsbalance 17,154 Kr. Indtægter. Renter af Kapitaler og Indtægter af Ejendomme 70 Kr. Grundskyld 4774 Kr. (1929—30 udskrevet 5000 Kr.). Ejendomsskyld 3634 Kr. (1929—30 udskrevet 1000 Kr.). Formue- og Lejlighedsskat 7678 Kr. (1929—30 udskrevet 6000 Kr.). Skatteprocent 5,4 (5,5 i 1929—30). Ligningsprocent 7,0 (6,6 i 1929—30). Optagne Laan 0 Kr. Udgifter. Skolevæsen 2788 Kr. Hjælpekasse 0 Kr. Arbejdsløshed 0 Kr. Fattigvæsen 250 Kr. Aldersrente 740 Kr. Vejvæsen 835 Kr. Renter af Gæld 0 Kr. Afdrag paa Gæld 0 Kr. Formue 31. Marts 1927 32,583 Kr., heraf faste Ejendomme 30,000 Kr. Gæld 0 Kr.

Kommunevalg Marts 1929. Antal Vælgere 70, heraf 38 Mænd, 32 Kvinder. Fællesliste valgt uden Afstemning.

Folketingsvalget April 1929. Antal Vælgere 79. Antal afgivne Stemmer 63. Retsforbundet 5, Konservative 11, Radikale 4, Socialdemokrater 8, Venstre 35.

#### Sogneraadet.

**Jepsen, Hans Jørgen Wilhelm**, f. 22. Aug. 1883 i Grarup, Søn af Gaardejer Peter Jepsen og Hustru Karoline, f. Giørtz. Uddannet ved Landvæsen, Gaardejer 1918. Kommuneforstander 1919—20, Formand for Hjælpekassen 1920, Medlem af Værgeraadet 1925.

Medlem af Sogneraadet 1920 (Upol. Liste), Kommunekasserer og Folke-registerfører.

Sogneraadetsformand 1920.

Adresse: Grarup pr. Haderslev.



**Jensen, Peter**, f. 28. Nov. 1880 i Lintrup Sogn, Søn af Gaardejer Peter A. Jensen og Hustru Anna Marie, f. Refslund. Gift 15. Marts 1912 med Gunder Kirstine J., Datter af Gaardejer Jens Bøjsen, Oksenvad Sogn, og Hustru Mette Katrine, f. Højer.

Uddannet ved Landvæsen, Elev paa Holsted Efterskole 1915—16, paa Testrup Højskole 1900—01 og paa Ladelund Landbrugsskole 1904—05, Gaardejer 1912. Medlem af Kommuneraadet 1918—20,



og af Bestyrelsen for Vojens Andelsslagteri, Formand for Øsby Andelsmejeri.

Medlem af Sogneraadet 1925 (Upol. Liste).

Adresse: Stenderupgaard, Grarup pr. Øsby.



**Juhl, Detlev Jensen Andersen**, f. 31. Marts 1876 i Grarup, Søn af Arbejdsmand Claus C. Juhl og Hustru Johanne Andrea, f. Hansen.

Uddannet ved Landvæsen, Boelsmand 1898.

Medlem af Sogneraadet 1925 (Upol. Liste), Medlem af Vejudvalget.

Adresse: Grarup pr. Haderslev.

**Skøtt, Simon Christian**, f. 22. Dec. 1877 i Grarup, Søn af Gaardejer, Smed Christian Skøtt og Hustru Aneken, f. Christensen. Gift 2. Juni 1905 med Marie S., Datter af Gaardejer Peter Højer, Sjølund, Vejle Amt, og Hustru Bodil, f. Adolf.

Uddannet ved Landvæsen, Gaardejer 1905. Fh. Medlem af Bestyrelsen for Lunding Andelsmejeri, Kirkeældste 1908—20, Formand for Menighedsraadet, Kirkeværges og Kirkekasserer 1920, Støvningsmand

og Revisor i Transformatorforeningen. Medlem af Sogneraadet 1929 (Upol. Liste).

Adresse: Grarup pr. Haderslev.



**Thomsen, Jørgen Christian**, f. 17. Jan. 1891 i Solkær, Søn af Gaardejer Hans Thomsen og Hustru Inger Marie, f. Thomsen. Gift 16. Nov. 1923 med Anna Kirstine T., Datter af Gaardejer Hans Juhl, Starup Sogn, og Hustru Bodil Marie, f. Surballe.

Uddannet ved Landvæsen, Elev paa Dalum Landbrugsskole 1919—20, Gaardejer 1923. Medlem af Kommuneraadet 1918—20.

Medlem af Sogneraadet 1925 (Upol. Liste), Næstformand.

Adresse: Solkær pr. Haderslev.



#### Ombud.

**Jepsen, Hans Jørgen Wilhelm**, Gaardejer. Formand for Hjælpekassen, se Sogneraadetsformanden.

**Bram, Mathias**, f. 5. April 1888 i Gr rup, Søn af Gaardejer Eskild



Andreas Bram og Hustru Mette Jensen, f. Friis. Gift 26. Okt. 1923 med Johanne B., Datter af Gaardejer Enevold Jensen, Nr. Vilstrup Sogn, og Hustru Emilie, f. Schmidt.

Uddannet ved Landvæsen, Gaardejer 1911. Medlem af Kommuneraadet 1918—20 og af Sogneraadet 1921—25, Vurderingsmand for Landbygningernes alm. Brandforsikring 1920.

Ejendomsskyldvurderingsmand 1920.

Adresse: Grarup pr. Haderslev.

**Efsen, Hans**, f. 7. Okt. 1878 i Skovbygaard, Søn af Gaardejer Hans



Efsen og Hustru Karoline, f. Have. Gift 21. Okt. 1927 med Elly E., Datter af Gaardejer Søren Jacobsen, Halk Sogn, og Hustru Sara, f. Friis.

Uddannet ved Landvæsen, Gaardejer 1900. Medlem af Kommuneraadet 1918—20 og af Sogneraadet 1920—25, Sognefoged 1920. Kommunalrevisor, Formand for Lunding Andelsmejeri.

Ejendomsskyldvurderingsmand 1920.

Adresse: Skovbygaard pr. Haderslev.

## Starup Kommune.

Areal 2038 ha.

I 1925 opdyrket Areal 1607 ha, Skov 89 ha, Moser 4 ha, Vandarealer 54 ha.

Indbyggere. Faktisk Befolkning 5. Nov. 1925: 770, heraf 399 Mænd, 371 Kvinder. Opført i Folkeregistret 5. Nov. 1925: 766, 1. Okt. 1928: 790.

Kreaturholdet. 15. Juli 1928: Heste 216 Stkr., Hornkvæg 1466 Stkr., heraf Køer 717 Stkr., Svin 1865 Stkr. 15. Juli 1926: Faar 3 Stkr., Geder 7 Stkr., Hons 5414 Stkr.

Faste Ejendomme i 1927. Antal Ejendomme 140, samlet Vurderingssum 3,257,000 Kr., heraf Grundværdi 2,033,000 Kr., 346,6 Tdr. Hartk. 78 Landbrugsejendomme, samlet Vurderingssum 2,825,000 Kr., heraf Grundværdi 1,930,000 Kr., 336,6 Tdr. Hartk. 10 Gaarde over 12 Tdr. Hartk., samlet Vurderingssum 1,153,000 Kr., heraf Grundværdi 819,000 Kr., 156,8 Tdr. Hartk. 44 Gaarde paa 1—12 Tdr. Hartk., samlet Vurde-

ringssum 1,461,000 Kr., heraf Grundværdi 1,004,000 Kr., 169,4 Tdr. Hartk. 24 Huse under 1 Td. Hartk., samlet Vurderingssum 211,000 Kr., heraf Grundværdi 107,000 Kr., 10,4 Tdr. Hartk. Sognekommunal Grundskyldpromille 7,50 i 1929—30. Skattefrit Fradrag pr. Ejendom 3000 Kr.

Skatteydere til Staten 1928—29. 14½ Indkomstskatteydere med 336,400 Kr. Indkomst, 1270 Kr. i Skat. 25 Formueskatteydere med 885,700 Kr. Formue, 1272 Kr. i Skat.

Kommunens Regnskab 1926—27. Regnskabsbalance 60,308 Kr. Indtægter. Renter af Kapitaler og Indtægter af Ejendomme 627 Kr. Grundskyld 18,771 Kr. (1929—30 udskrevet 15,000 Kr.). Ejendomsskyld 5543 Kr. (1929—30 udskrevet 4000 Kr.). Formue- og Lejligheds-skat 26,020 Kr. (1929—30 udskrevet 19,000 Kr.). Skatteprocent 5,9 (5,8 i 1929—30). Ligningsprocent 7,0 (7,5 i 1929—30). Optagne Laan 0 Kr. Udgifter. Skolevæsen 7529 Kr. Hjælpe-kasse 63 Kr. Arbejdsloshed ÷ 144 Kr. Fatigvæsen 1775 Kr. Aldersrente 1406 Kr. Vejvæsen 6595 Kr. Renter af Gæld 910 Kr. Afdrag paa Gæld 0 Kr. Formue 31. Marts 1927 32,963 Kr., heraf faste Ejendomme 18,000 Kr. Gæld 14,000 Kr.

Kommunevalg Marts 1929. Antal Vælgere 260, heraf 129 Mænd, 131 Kvinder. Antal afgivne Stemmer 177, heraf 90 Mænd, 87 Kvinder. Paa Radikale faldt 52 Stemmer, valgt 2 Medl., paa Socialdemokrater 15 Stemmer, valgt 0 Medl., paa Fællesliste 110 Stemmer, valgt 5 Medl.

Folketingsvalget April 1929. Antal Vælgere 349. Antal afgivne Stemmer 236. Retsforbundet 3, Konservative 42, Radikale 37, Slesvigsk Parti 13, Socialdemokrater 59, Venstre 82.

## Sogneraadet.

**Lysbeck, Christen Christensen**, f. 15. Maj 1884 i Hjerndrup Sogn, Søn af Gaardejer Laurits C. Lysbeck og Hustru Kirstine Dorthea, f. Knudsen. Gift 26. Maj 1911 med Kirstine Amalie L., Datter af Gaardejer Detlef Knudsen, Magstrup Sogn, og Hustru Inger Marie, f. Dahl.



Uddannet ved Landvæsen, Elev paa Tune Landboskole 1902—03, Gaardejer 1911. Kommuneforstander 1918—20, Formand for Sundhedskommissionen 1925, Medlem af Vægeraadet 1929.

Medlem af Sogneraadet 1921 (Venstre), Kommunekasserer og Folkeregisterfører.

Sogneraadetsformand 1921.

Adresse: Lønt pr. Haderslev.

**Andersen, Asmus Peter Christian**, f. 11. Dec. 1891 i Brorsbøl, Søn af Boelsmand Jens Andersen og Hustru Anna, f. Jensen. Gift 21. Maj 1920 med Anna A., Datter af Gaardejer Anton Toft, Sdr. Bramdrup, og Hustru Katrine, f. Krogh.



Uddannet ved Landvæsen, Boelsmand 1920.

Medlem af Sogneraadet 1929 (Venstre).

Adresse: Brorsbøl pr. Haderslev.

**Dahlmann, Jørgen**, f. 21. Marts 1877 i Vandling, Søn af Gaardejer Mathies Dahlmann og Hustru Anna Katrine, f. Rasmussen. Gift 19. Maj 1905 med Anna Sofie D., Datter af Gaardejer Thomas Fromm, Grarup, og Hustru Anne, f. Rudbeck.

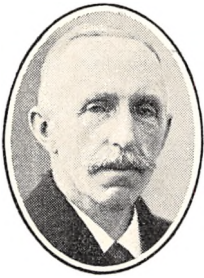

Uddannet ved Landvæsen, Elev paa Børkop Højskole 1893—94, Gaardejer 1905. Fh. Medlem af Bestyrelsen for Lunding Andelsmejeri, Ejendoms-skyldvurderingsmand 1925.

Medlem af Sogneraadet 1921 (Kons. Folkep.), Næstformand.

Adresse: Vandling pr. Haderslev.

**Egtved, Martin Petersen**, f. 22. Sept. 1878 i Grarup, Søn af Arbejdsmand Peter Egtved og Hustru Anna Marie, f. Olufsen. Gift 14. Okt. 1904 med Marie E., Datter af Arbejdsmand Andreas Mathiesen, Hyrup, og Hustru Johanne, f. Nielsen.



Uddannet ved Landvæsen, Statshusmand 1926. Medlem af Kommuneraadet 1918—20, fh. af Afstemningsudvalget og af Skolekommissionen.

Medlem af Sogneraadet 1925 (Rad. Venstre).

Adresse: Lunding pr. Haderslev.

**Nissen, Christian Christiansen**, Bagermester. Medlem af Sogneraadet 1921 (Rad. Venstre).

Adresse: Lunding pr. Haderslev.

**Schmidt, Nis Jørgensen**, Gaardejer. Medlem af Sogneraadet 1929 (Venstre).

Adresse: Lunding pr. Haderslev.

**Skov, Peter Iversen**, f. 15. April 1886 i Sommersted Sogn, Søn af Gaardejer Iver Skov og Hustru Ellen, f. Bæk. Gift 18. Marts 1921 med Kristine S., Datter af Gaardejer Thomas Nørgaard, Grarup Sogn, og Hustru Marie, f. Andersen.



Uddannet ved Landvæsen, Elev paa Elbæk Højskole 1910—11, Gaardejer 1919. Fh. Vandsynsmand, Medlem af Menighedsraadet 1927.

Medlem af Sogneraadet 1929 (Venstre).

Adresse: Brorsbøl pr. Haderslev.

### Ombud.

**Wogensen, Jørgen Nissen**, f. 18. Sept. 1871 i Vandling, Søn af Gaardejer Nis Jørgensen Wogensen og Hustru Inger Dorothea, f. Friis. Gift 16. Okt. 1903 med Kristine Marie W., Datter af Gaardejer Hans Ravn, Lønt, og Hustru Ellen, f. Witt.



Uddannet som Murer og ved Landvæsen, Boelsmand 1903—12, Gaardejer 1912. Fh. Vurderingsmand for Landbygningernes alm. Brandforsikring, bygningskyndigt Medlem af Menighedsraadet, Tillidsmand for

Sønderjydsk Skoleforening 1908, Revisor i Lunding Andelsmejeri.

Formand for Hjelpekassen 1925.

Adresse: Starup pr. Haderslev.

**Dahlmann, Jørgen**, Gaardejer. Ejendomsskyldvurderingsmand, se Sogneraadet.

**Nissen, Iver Thomsen**, f. 2. Okt. 1866 i Haderslev, Søn af Gaardejer, Gæstgiver Thomas Iversen Nissen og Hustru Birgitte, f. Enevoldsen. Gift 30. Sept. 1905 med Karoline N., Datter af Boelsmand Anders Jørgensen, Sommersted Sogn, og Hustru Marie.



Uddannet ved Landvæsen, Gaardejer i Lønt 1898—1925, Kreaturhandler 1925. Formand for Forligskommissionen og Vurderingsmand for Sønderjyllands Kreditforening 1920.

Ejendomsskyldvurderingsmand 1920.

Adresse: Lønt pr. Haderslev.

**Vilstrup Kommune.**

Areal 2657 ha.

I 1925 opdyrket Areal 2299 ha, Skov 256 ha, Moser 10 ha, Vandarealer 6 ha.

Indbyggere. Faktisk Befolkning 5. Nov. 1925: 1152, heraf 589 Mænd, 563 Kvinder. Opført i Folkeregistret 5. Nov. 1925: 1163, 1. Okt. 1928: 1225.

Kreaturholdet. 15. Juli 1928: Heste 266 Stkr., Hornkvæg 2005 Stkr., heraf Køer 916 Stkr., Svin 2164 Stkr. 15. Juli 1926: Faar 3 Stkr., Geder 13 Stkr., Hons 8713 Stkr.

Faste Ejendomme i 1927. Antal Ejendomme 230, samlet Vurderingssum 5,520,000 Kr., heraf Grundværdi 3,093,000 Kr., 564,5 Tdr. Hartk. Heraf 1 særskilt vurderet Skov, samlet Vurderingssum 1000 Kr., heraf Grundværdi 1000 Kr. 92 Landbrugsejendomme, samlet Vurderingssum 4,502,000 Kr., heraf Grundværdi 2,969,000 Kr., 557,6 Tdr. Hartk. 16 Gaarde over 12 Tdr. Hartk., samlet Vurderingssum 1,915,000 Kr., heraf Grundværdi 1,323,000 Kr., 256,2 Tdr. Hartk. 58 Gaarde paa 1—12 Tdr. Hartk., samlet Vurderingssum 2,431,000 Kr., heraf Grundværdi 1,592,000 Kr., 294,6 Tdr. Hartk. 18 Huse under 1 Td. Hartk., samlet Vurderingssum 156,000 Kr., heraf Grundværdi 52,000 Kr., 6,8 Tdr. Hartk. Sognekommunal Grundskyldpromille 6,50 i 1929—30. Skattefrit Fradrag pr. Ejendom 3000 Kr.

Skatteydere til Staten 1928—29. 279 Indkomstskatteydere med 636,150 Kr. Indkomst, 2923 Kr. i Skat. 59 Formueskatteydere med 1,729,900 Kr. Formue, 1786 Kr. i Skat.

Kommunens Regnskab 1926—27. Regnskabsbalance 99,914 Kr. Indtægter. Renter af Kapitaler og Indtægter af Ejendomme 1880 Kr. Grundskyld 28,991 Kr. (1929—30 udskrevet 20,000 Kr.). Ejendomsskyld 12,691 Kr. (1929—30 udskrevet 9000 Kr.). Formue- og Lejligheds- skat 42,614 Kr. (1929—30 udskrevet 31,000 Kr.). Skatteprocent 5,73 (4,9 i 1929—30). Ligningsprocent 7,5 (6,5 i 1929—30). Optagne Laan 2000 Kr. Udgifter. Skolevæsen 13,710 Kr. Hjælpekasse 1010 Kr. Arbejdsløshed 249 Kr. Fattigvæsen 2231 Kr. Aldersrente 5773 Kr. Vejvæsen 9647 Kr. Renter af Gæld 2996 Kr. Afdrag paa Gæld 7586 Kr. Formue 31. Marts 1927 87,110 Kr., heraf faste Ejendomme 78,100 Kr. Gæld 40,000 Kr.

Kommunevalg Marts 1929. Antal Vælgere 457, heraf 220 Mænd, 237 Kvinder. Antal afgivne Stemmer 383, heraf 195 Mænd, 188 Kvinder. Paa Arbejderliste faldt 75 Stemmer, valgt 2 Medl., paa Grundejerliste 109 Stemmer, valgt 3 Medl., paa Haandværkerliste 18 Stemmer,

valgt 0 Medl., paa Liste for Kelstrup 87 Stemmer, valgt 2 Medl., paa Tysk Nationalliste 93 Stemmer, valgt 2 Medl. 1 ugyldig.

Folketingsvalget April 1929. Antal Vælgere 540. Antal afgivne Stemmer 409. Kommuniste 1, Retsforbundet 16, Konservative 73, Radikale 22, Slesvigske Parti 78, Socialdemokrater 93, Venstre 124. 2 ugyldige.

**Sogneraadet.**

**Matthiesen, Hans Peter**, f. 19. Jan. 1883 i Ødis Sogn, Vejle Amt, Søn af fh. Gaardejer Hans Matthiesen, Traasbøl. Gift 7. Juni 1911 med Emma M., f. Petersen af Gøtterup.



Gaardejer. Medlem af Sogneraadet 1920 (Upol. Liste), Kommunekasserer, Folkeregisterfører.

Sogneraadformand 1920.

Adresse: Nr. Vilstrup og Sdr. Vilstrup.

**Diedrichsen, Chr.**, Gaardejer. Medlem af Sogneraadet 1929 (Upol. Liste), Kommunalrevisor.

Adresse: Bodskov pr. Sdr. Vilstrup.

**From, Jørgen Jensen**, f. 23. Dec. 1885 i Sdr. Vilstrup, Søn af Gaardejer Jes From og Hustru Helene, f. Thede. Gift 30. Okt. 1912 med Meta F., Datter af Møller og Gaardejer Lorenz Lorenzen og Hustru Valborg, f. Jacobsen.



Uddannet ved Landvæsen, Gaardejer 1910. Fh. Medlem af Sogneudvalget for Genforeningen, Formand for Sdr. Vilstrup Andelsmejeri 1914.

Medlem af Sogneraadet 1920 (Upol. Liste), Næstformand, Kommunalrevisor, Medlem af Vej-udvalget.

Adresse: Sdr. Vilstrup.

**Grundal, Lauritz**, f. 21. Juni 1882 i Sillerup, Søn af Gaardejer Christian Grundal og Hustru Ellen Emilie, f. Ankersen. Gift 15. Maj 1908 med Marie G., Datter af Gaardejer Jes From og Hustru Helene, f. Thede.



Uddannet ved Landvæsen, Elev paa Frederiksborg Højskole 1905—06 og paa Lyngby Landboskole 1906—07, Gaardejer 1908. Medlem af Kommune- raadet for Genforeningen, Brandinspektør 1920, Formand for Nævninge-Grund-

listeudvalget og Kontrolforeningen, Medlem af Bestyrelsen for Landboforeningen og af Epidemikommissionen, Revisor i Andelsmejeriet.

Medlem af Sogneraadet 1929 (Upol. Liste), Formand for Skolekommissionen og Medlem af Skoleudvalget.

Adresse: Vonsmoos, Nr. Vilstrup pr. Haderslev.

**Jessen, Peter**, f. 2. Aug. 1878 i Nr. Vilstrup, Søn af Gaardejer Enevold Jessen og Hustru Emilie Dorthea, f. Schmidt. Gift 26. Juli 1911 med Marie J., Datter af Gaardejer Christian Schröder, Nr. Vilstrup, og Hustru Kristiane, f. Dam.

Uddannet ved Landvæsen, Elev paa Hohenwedstedt Landbrugsskole 1897—98, Gaardejer 1911. Medlem af Kommuneraadet for Genforeningen, Brandfoged, Hegnsynsmand, Formand for Mark- og Vejfredsudvalget.

Medlem af Sogneraadet 1929, Kommunalrevisor.

Adresse: Nr. Vilstrup pr. Sdr. Vilstrup.

**Kølbæk-Hansen, Peder**, f. 6. Sept. 1884 i Timring Sogn, Ringkøbing Amt, Søn af Gaardejer Hans Christian Hansen og Hustru Ane, f. Petersen. Gift 6. Jan. 1910 med Kirstine H., Datter af Gaardejer Jens Petersen, Sønderbjerg, Thisted Amt, og Hustru Kirstine, f. Knudsen.

Lærereksamen fra Nr. Nissum Seminarium 1909, Førstelærer i Sevel 1912—20, i Sdr. Vilstrup 1920. Formand og Kasserer for Sygekassen, Medlem af

Værgeraadet og af Bestyrelsen for Sygeplejeforeningen.

Medlem af Sogneraadet 1929 (Upol. Liste), Medlem af Skoleudvalget.

Adresse: Skolen, Sdr. Vilstrup.

**Lund, Jacob Christian**, f. 5. Jan. 1890 i Hejsager, Søn af Fisker Peter Petersen Lund og Hustru Anna, f. Olsen. Gift 6. Dec. 1918 med Margrethe L., Datter af Fisker Peter Jacobsen, Kelstrup, og Hustru Katrine, f. Juhl.

Fisker 1910. Fh. Medlem af Bestyrelsen for Fiskerforeningen i 3 Aar. Medlem af Sogneraadet 1929 (Upol. Liste).

Adresse: Kelstrup Strand pr. Sdr. Vilstrup.

**Møller, Hans Nicolaisen**, f. 7. Jan. 1886 i Øsby Sogn, Søn af Arbejdsmand Niels Møller og Hustru Inger Katrine, f. Bøjsen. Gift 7. Febr. 1909 med Hansine M., Datter af Arbejdsmand og Høker Johan Chr. Juhler, Nr. Vilstrup, og Hustru Sofie, f. Petersen.

Fh. Arbejdsmand, Graver og Kirkebetjent 1925. Formand for Husmandsforeningen 1922, Medlem af Bestyrelsen for den radikale Vælgerforening 1928.

Medlem af Sogneraadet 1925 (Upol. Liste).

Adresse: Nr. Vilstrup pr. Sdr. Vilstrup.

**Sandholdt, Christian Petersen**, f. 6. April 1882 i Lunding, Søn af Arbejdsmand N. P. Sandholdt og Hustru Katrine Hansine, f. Lund. Gift 2. Nov. 1905 med Ingeborg S., Datter af Musiker Peter Rasmussen, Kelstrup, og Hustru Anna, f. Jensen.

Uddannet ved Landvæsen og Mølleri, Gaardejer 1905. Kommuneforstander 1918—20, Vurderingsformand for Landbygningernes alm. Brandforsikring 1924, Formand for Transformatorforeningen, Med-

lem af Bestyrelserne for Biblioteksforeningen og Husflidsforeningen og af Repræsentantskabet for Andelsassuranceselskabet for Kongeriget Danmark, Tillidsmand for Forsikringselskabet Hafnia.

Medlem af Sogneraadet 1920 (Upol. Liste), Medlem af Vejudvalget.

Adresse: Kelstrup pr. Sdr. Vilstrup.

#### Ombud.

**Neumann, Bertel Hansen**, f. 19. Marts 1874 i Marstrup, Hoptrup Sogn, Søn af Gaardejer Hans

Hansen Neumann og Hustru Marie, f. Raun. Gift 14. Juni 1901 med Marie N., Datter af Gaardejer Hans Petersen, Sdr. Vilstrup Sogn, og Hustru Katrine, f. Scherbeck.

Uddannet ved Landvæsen, Gaardejer 1901. Kommuneforstander for Sdr. Vilstrup 1918—20, Medlem af Menighedsraadet, Bestyrer af Haderslev Amts Sparekasses Filial i Sdr. Vilstrup 1905.

Formand for Hjelpekassen 1925. Ejendomsskyldvurderingsmand 1921.

Adresse: Sdr. Vilstrup.



**Nissen, Nis, Mathiesen**, f. 30. Marts 1870 i Kelstrup, Søn af Gaardejer Nis P. Nissen og Hustru Marie Dorthea, f. Petersen. Gift 30. Sept. 1904 med Anna Marie N., Datter af Gaardejer Mathias Reggelsen, Bjerning Sogn, og Hustru Magdalene, f. Asmussen.



Uddannet ved Landvæsen, Elev paa Korinth Højskole 1892 og 1895, Gaardejer 1902. Medlem af Sogneraadet 1921—22, fh. Formand for Afstemningsudvalget.

Ejendomsskyldvurderingsmand 1920.

Adresse: Kelstrup pr. Sdr. Vilstrup.

Skatteydere til Staten 1928—29. 425 Indkomstskatteydere med 992,337 Kr. Indkomst, 3829 Kr. i Skat. 64 Formueskatteydere med 2,244,300 Kr. Formue, 2779 Kr. i Skat.

Kommunens Regnskab 1926—27. Regnskabsbalance 152,521 Kr. Indtægter. Renter af Kapitaler og Indtægter af Ejendomme 1906 Kr. Grundskyld 46,881 Kr. (1929—30 udskrevet 45,000 Kr.). Ejendomsskyld 16,209 Kr. (1929—30 udskrevet 15,000 Kr.). Formue- og Lejlighedsskat 61,133 Kr. (1929—30 udskrevet 43,000 Kr.). Skatteprocent 5,22 (4,5 i 1929—30). Ligningsprocent 6,6 (6,09 i 1929—30). Optagne Laan 0 Kr. Udgifter. Skolevæsen 19,690 Kr. Hjælpekasse 744 Kr. Arbejdsløshed 360 Kr. Fattigvæsen 4962 Kr. Aldersrente 8463 Kr. Vejvæsen 6679 Kr. Renter af Gæld 4340 Kr. Afdrag paa Gæld 11,920 Kr. Formue 31. Marts 1927 148,482 Kr., heraf faste Ejendomme 120,918 Kr. Gæld 64,525 Kr.

### Hoptrup Kommune.

Areal 5270 ha.

I 1925 opdyrket Areal 3634 ha, Skov 434 ha, Moser 4 ha, Klitarealer m. v. 4 ha, Vandarealer 558 ha.

Indbyggere. Faktisk Befolkning 5. Nov. 1925: 1971, heraf 984 Mænd, 987 Kvinder. Opført i Folkeregistret 5. Nov. 1925: 2008, 1. Okt. 1928: 2044.

Bymæssig Bebyggelse 1925: Hoptrup By 362 Indb.

Kreaturholdet. 15. Juli 1928: Heste 477 Stkr., Hornkvæg 3273 Stkr., heraf Køer 1434 Stkr., Svin 3452 Stkr. 15. Juli 1926: Faar 13 Stkr., Geder 22 Stkr., Høns 9583 Stkr.

Faste Ejendomme i 1927. Antal Ejendomme 356, samlet Vurderingssum 8,060,000 Kr., heraf Grundværdi 4,672,000 Kr., 831,8 Tdr. Hartk. Heraf 1 særskilt vurderet Skov, samlet Vurderingssum 154,000 Kr., heraf Grundværdi 78,000 Kr. 186 Landbrugsejendomme, samlet Vurderingssum 6,389,000 Kr., heraf Grundværdi 4,215,000 Kr., 796,8 Tdr. Hartk. 20 Gaarde over 12 Tdr. Hartk., samlet Vurderingssum 2,217,000 Kr., heraf Grundværdi 1,601,000 Kr., 332,2 Tdr. Hartk. 115 Gaarde paa 1—12 Tdr. Hartk., samlet Vurderingssum 3,742,000 Kr., heraf Grundværdi 2,430,000 Kr., 443,4 Tdr. Hartk. 51 Huse under 1 Td. Hartk., samlet Vurderingssum 430,000 Kr., heraf Grundværdi 184,000 Kr., 21,2 Tdr. Hartk. Sognekommunal Grundskyldpromille 9,50 i 1929—30. Skattefrit Fradrag pr. Ejendom 4000 Kr.

Kommunevalg Marts 1929. Antal Vælgere 769, heraf 377 Mænd, 392 Kvinder. Antal afgivne Stemmer 598, heraf 308 Mænd, 290 Kvinder. Paa Liste for Husmænd og Haandværkere faldt 320 Stemmer, valgt 6 Medl., paa Grundejerliste 273 Stemmer, valgt 5 Med. 5 ugyldige.

Folketingsvalget April 1929. Antal Vælgere 957. Antal afgivne Stemmer 738. Retsforbundet 65, Konservative 142, Radikale 113, Slesvigske Parti 86, Socialdemokrater 143, Venstre 187. 2 ugyldige.

### Sogneraadet.

**Hansen, Hans Jørgen**, Husmand.

Sogneraadsformand, se Amsraadet.

**Andersen, Anton Søren**, f. 23. Juni 1875 i Brabrand, Søn af Arbejdsmand Søren Andersen og Hustru Helene, f. Rasmussen. Gift 22. Dec. 1903 med Mathilde A., Datter af Boelsmand Andreas Frederiksen. Hoptrup, og Hustru Anna Marie, f. Knudsen.



Uddannet ved Landvæsen, Boelsmand 1903—13, Gaardejer 1913. Ejendomsskyldvurderingsmand 1925, Medlem af Bestyrelserne for Landeværnet, for Dier-næs Andelsmejeri og for Sygekassen.

Medlem af Sogneraadet 1925 (Upol. Liste), Medlem af Vejudvalget.

Adresse: Hoptrup Mark pr. Hoptrup.

**Assenholm, Hans Clausen**, f. 25. Okt. 1873 i Diernæs, Søn af Gaardejer Jørgen Clausen Assen-

holm og Hustru Johanne, f. Juhl. Gift 17. Juni 1904 med Mary A., Datter af Gaardejer Simon Scherrebek, Sønderballe, og Hustru Eline, f. Friis.

Uddannet ved Landvæsen, Gaardejer 1895, Medlem af Kommuneraadet 1908—20 og af Bestyrelsen for Diernæs Andelsmejeri og dets Kasserer 1912.

Medlem af Sogneraadet 1929 (Upol. Liste), For-

mand for Vejudvalget, Medlem af Bygningsudvalget.

Adresse: Diernæs pr. Hoptrup.



**Bruun, Jacob Frederik**, f. 18. Sept. 1877 i Vejen, Ribe Amt, Søn af Arbejdsmand Anders

Bruun Poulsen og Hustru Karoline, f. Svensk. Gift 7. Juli 1899 med Else B., Datter af Landboelsmand Johannes Lind, Marstrup, og Hustru Mette Marie, f. Schmidt.

Uddannet som Bødker, Bødker 1900. Medlem af Skolekommissionen 1920 og af Vægeraadet 1925.

Medlem af Sogneraadet 1921—25, paany 1929. (Upol. Liste), Medlem af Bygningsudvalget.

Adresse: Marstrup.



**Christensen, Marius Juhl**, Gaardejer. Medlem af Sogneraadet, se Amtsradet.

**Gaarde, Peter Hansen**, f. 7. April 1901 i Agerskov Sogn, Søn af Gaardejer Anton Gaarde

og Hustru Marie, f. Hagensen. Gift 5. Maj 1925 med Bothilde G., Datter af Kreaturhandler Carl Carstensen, Marstrup, og Hustru Ingerline, f. Marcusen.

Præliminæreksamen 1917, uddannet ved Landvæsen, Forpagter 1924. Formand for Sygekasseudvalget, Medlem af Bestyrelsen for Sygeplejeforeningen.

Medlem af Sogneraadet 1929 (Upol. Liste), Medlem af Vejudvalget.

Adresse: Sønderbygaard, Marstrup.



**Huus, Hans Anton Christian**, f. 16. Jan. 1881 i Sdr. Vilstrup Sogn, Søn af Skomager Knud Huus og Hustru Anna Kirstine, f. Bondesen. Gift 2. April 1904 med Kristine H., Datter af Boelsmand

Andreas Frederiksen, Hoptrup, og Hustru Anna Marie, f. Knudsen.

Uddannet som Skomager hos Faderen, Svend 1899, Skomagermester 1904. Formand for Sygekassen 1925, Kasserer i Sygeplejeforeningen.

Medlem af Sogneraadet 1921 (Upol. Liste).

Adresse: Hoptrup.



**Kjeldsen, Jens Marius**, f. 12. Aug. 1879 i Elev Sogn, Søn af Arbejdsmand A. Kjeldsen

og Hustru Kristine, f. Bendixen. Gift 25. Nov. 1904 med Margrethe K., Datter af Skibbygger Hans Petersen, Sønderballe, og Hustru Karoline, f. Toftehus.

Uddannet ved Landvæsen, Boelsmand 1904. Medlem af Skolekommissionen og af Bestyrelsen for Sygeplejeforeningen.

Medlem af Sogneraadet 1929 (Upol. Liste).

Adresse: Sønderballe pr. Hoptrup.



**Sandholdt, Andreas Marius**, f. 31. Dec. 1887 i Hoptrup, Søn af Bygmester Peter Clausen Sand-

holdt og Hustru Anna Marie, f. Heiselberg. Gift 17. Nov. 1911 med Anna Karoline S., Datter af Møller Hans Christian Thuesen, Anslæt, og Hustru Anna Johanne, f. Thede.

Uddannet som Murer og Tømrer, Svend 1908, Bygmester 1918. Medlem af Kommuneraadet 1918—20, af Skolekommissionen 1918—25 og af Bestyrelsen for Elektricitetsværket.

Medlem af Sogneraadet 1921 (Upol. Liste), Medlem af Kasse- og Regnskabsudvalget og af Bygningsudvalget.

Adresse: Hoptrup.



**Schmidt, Iver**, f. 16. Juni 1873 i Hoptrup, Søn af Gaardejer Carsten Schmidt og Hustru

Marie Katrine, f. Damm. Gift 16. Nov. 1902 med Katrine S., Datter af Gaardejer Enevold Jessen, Vilstrup Sogn, og Hustru Emilie, f. Schmidt.

Uddannet ved Landvæsen, Elev paa Hohenwedstedt Landbrugsskole i Holsten 1889—91, Gaardejer 1902. Kommuneformandens Stedfortræder i flere Aar før Genforeningen, fh. Medlem af Vægeraadet,



Bestyrelsesmedlem i Diernæs Andelsmejeri i flere Aar.

Medlem af Sogneraadet 1921—25, paany 1929 (Upol. Liste), Medlem af Vejudvalget.

Adresse: Hoptrup.

**Sørensen, Søren Hansen**, f. 5. Jan. 1884 i Nebel Sogn, Gl. Skanderborg Amt, Søn af Vejmand Anders P. Sørensen og Hustru Hanne, f. Sørensen. Gift 2. Okt. 1907 med Mariane S., Datter af Gaardejer Niels Otto Nielsen, Nebel Sogn, og Hustru Karoline, f. Andersen.

Lærereksamen fra Jelling Seminarium 1905, Førstelærer i Vindinge, Fyn, i Taareby, Lolland, i Hoptrup 1920.

Medlem af Sogneraadet 1921 (Upol. Liste), Medlem

af Kasse- og Regnskabsudvalget.

Adresse: Hoptrup Skole, Hoptrup.



#### Ombud.

**Jensen, Jens**, f. 22. Sept. 1884 i Gl. Haderslev Sogn, Søn af Boelsmand Niels Peter Jensen og Hustru Marie, f. Schmidt. Gift 9. Maj 1909 med Bertha J., f. Scheel.

Uddannet som Murer, Svend 1903, Muremester 1912. Medlem af Haderslev Amtsraad 1922—28, Formand for Skolekommissionen.

Formand for Hjælpekasen 1929.

Adresse: Kirkeby pr. Hoptrup.



**Andersen, Anton Søren**, Gaardejer. Ejendomsskyldvurderingsmand, se Sogneraadet.

**Christensen, Marius Juhl**, Gaardejer. Ejendomsskyldvurderingsmand, se Amtsraadet.

#### Tjenestemænd.

**Knudsen, Kristen**, f. 14. Okt. 1895 i Hvidbjerg v. Aa, Thy, Søn af Gaardejer Knud J. Knudsen og Hustru Maren, f. Christensen. Gift 24. Juli 1925 med Dorthea K., f. Jørgensen.

Landbrugskandidat fra Landbohøjskolen 1923, Landbrugslærer ved Hoptrup Højskole, tillige Kommunekasserer 1925.

Adresse: Hoptrup.



## Gl. Haderslev Kommune.

Areal 1954 ha.

I 1925 opdyrket Areal 1151 ha, Skov 83 ha, Moser 6 ha, Klitarealer m. v. 1 ha, Vandarealer 296 ha.

Indbyggere. Faktisk Befolkning 5. Nov. 1925: 519, heraf 289 Mænd, 230 Kvinder. Opført i Folkeregistret 5. Nov. 1925: 521, 1. Okt. 1928: 539.

Kreaturholdet. 15. Juli 1928: Heste 144 Stkr., Hornkvæg 920 Stkr., heraf Køer 457 Stkr., Svin 853 Stkr. 15. Juli 1926: Faar 26 Stkr., Høns 3271 Stkr.

Faste Ejendomme i 1927. Antal Ejendomme 88, samlet Vurderingssum 2,541,000 Kr., heraf Grundværdi 1,475,000 Kr., 237,0 Tdr. Hartk. Heraf 1 særskilt vurderet Skov, samlet Vurderingssum 7000 Kr., heraf Grundværdi 7000 Kr. 53 Landbrugsejendomme, samlet Vurderingssum 2,153,000 Kr., heraf Grundværdi 1,290,000 Kr., 217,9 Tdr. Hartk. 5 Gaarde over 12 Tdr. Hartk., samlet Vurderingssum 766,000 Kr., heraf Grundværdi 508,000 Kr., 91,6 Tdr. Hartk. 25 Gaarde paa 1—12 Tdr. Hartk., samlet Vurderingssum 1,103,000 Kr., heraf Grundværdi 677,000 Kr., 113,9 Tdr. Hartk. 23 Huse under 1 Td. Hartk., samlet Vurderingssum 284,000 Kr., heraf Grundværdi 105,000 Kr., 12,4 Tdr. Hartk. Sognekommunal Grundskyldpromille 7,50 i 1929—30. Skattefrit Fradrag pr. Ejendom 4000 Kr.

Skatteydere til Staten 1928—29. 127 Indkomstskatteydere med 262,720 Kr. Indkomst, 1761 Kr. i Skat. 22 Formueskatteydere med 1,077,100 Kr. Formue, 2060 Kr. i Skat.

Kommunens Regnskab 1926—27. Regnskabsbalance 45,537 Kr. I n d t æ g t e r. Renter af Kapitaler og Indtægter af Ejendomme 1 Kr. Grundskyld 12,728 Kr. (1929—30 udskrevet 11,000 Kr.). Ejendomsskyld 4103 Kr. (1929—30 udskrevet 4000 Kr.). Formue- og Lejlighedsskat 16,900 Kr. (1929—30 udskrevet 14,000 Kr.). Skatteprocent 5,5 (5,0 i 1929—30). Ligningsprocent 7,5 (8,0 i 1929—30). Optagne Laan 8973 Kr. U d g i f t e r. Skolevæsen 5812 Kr. Hjælpekasse 100 Kr. Arbejdsløshed 93 Kr. Fattigvæsen 757 Kr. Aldersrente 1791 Kr. Vejvæsen 2063 Kr. Renter af Gæld 300 Kr. Afdrag paa Gæld 8900 Kr. F o r m u e 31. Marts 1927 9039 Kr., heraf faste Ejendomme 5810 Kr. G æ l d 4484 Kr.



Kommunevalg Marts 1929. Antal Vælgere 167, heraf 88 Mænd, 79 Kvinder. Antal afgivne Stemmer 133, heraf 77 Mænd, 56 Kvinder. Paa Liste for Arbejdere og Husmænd faldt 39 Stemmer, valgt 2 Medl., paa Husmandsliste 18 Stemmer, valgt 1 Medl., paa Kommunalliste 75 Stemmer, valgt 4 Medl. 1 ugyldig.

Folketingsvalget April 1929. Antal Vælgere 214. Antal afgivne Stemmer 157. Konservative 18, Radikale 21, Slesvigske Parti 3, Socialdemokrater 51, Venstre 64.

### Sogneraadet.

**Sørensen, Anders Jensen**, f. 2. Nov. 1874 i Erlev, Søn af Boelsmand Jens Madsen Sørensen og Hustru Katrine Marie, f. Kryger. Gift 8. Juni 1900 med Margrethe S., Datter af Boelsmand Jes Peter Møller, Erlev, og Hustru Margrethe, f. Just.



Uddannet som Snedker og Tømrer i Diernæs 1892, Elev paa Vestbirk Højskole 1898, Bygmester 1900. Sognevurderingsformand for Landbygningernes alm. Brandforsikring og Distriktsvurderingsmand for Sønderjyllands Kreditforening for jordløse Ejendomme i Haderslev Østeramt 1920, Medlem af og Regnskabsfører for Menighedsraadet 1926, Sognefoged 1925.

Medlem af Sogneraadet 1920 (Venstre), Kommunekasserer og Folkeregisterfører. Sogneraadformand 1920.

Adresse: Erlev pr. Haderslev.

**Bladt, Peter Petersen**, f. 24. Juni 1897 i Fjelby, Als, Søn af Gaardejer Peter Petersen Bladt og Hustru Kristine, f. Schmidt. Gift 7. Marts 1924 med Anna B., Datter af Gaardejer Hans Bonefeld og Hustru Kristine, f. Brok.



Uddannet ved Landvæsen, Elev paa Faarevejle Højskole 1920—21 og paa den udvidede Haslev Højskole 1921—22, Gaardejer 1924. Fh. Formand for K. F. U. M. i Tandslet, Medlem af Vejkommisjonen.

Medlem af Sogneraadet 1929 (Venstre).

Adresse: Erlev pr. Haderslev.

**Dall, Bertel Wollesen**, f. 2. Juni 1877 i Kerstrup, Vilstrup Sogn, Søn af Gaardejer Wollé Bertelsen Dall og Hustru Maren Kirstine, f. Hansdatter. Gift 26. Juli 1907 med Anna D., Datter af Gaardejer Mathias Nielsen, Rise Sogn, og Hustru Gunder Katrine, f. Thomsen.



Uddannet ved Landvæsen, Elev paa Hejls Efterskole 1892—93 og paa Tune Landboskole 1899—1900, Gaardejer 1906. Kommuneforstander 1918—20, Medlem af Menighedsraadet 1920—24, Tillidsmand for Sønderjydsk Skoleforening og Næstformand for Haderslev Andelsmejeri 1910.

Medlem af Sogneraadet 1920 (Venstre), Næstformand.

Adresse: Skøttesminde, Erlev pr. Haderslev.

**Juhler, Andreas Petersen**, f. 19. Sept. 1897 i Haderslev, Søn af Arbejdsmand Christian P. Juhler og Hustru Karoline, f. Rattenborg. Gift 31. Maj 1927 med Katrine J., Datter af Husmand Jacob Knudsen, Adsbøll, og Hustru Katrine, f. Svane.



Arbejdsmand, siden 1925 ved Haderslev Amts Vejvæsen. Medlem af Bestyrelserne for Sygekassen 1927 og for Hjælpekassen 1929.

Medlem af Sogneraadet 1929 (Sociald.).

Adresse: Fredsted pr. Haderslev.

**Knudsen, Hans Nissen**, f. 23. Dec. 1877 i Skrydstrup, Søn af Boelsmand Jørgen Hansen Knudsen og Hustru Johanne Marie, f. Christensen. Gift 14. Juni 1918 med Mette Frederikke K., Datter af Boelsmand Johan Peter Mathiesen, Skrydstrup, og Hustru Mette Kristine, f. Zoega.



Uddannet ved Landvæsen, Gaardejer 1913. Medlem af Vejkommisjonen, Ligsynsmand.

Medlem af Sogneraadet 1927 (Venstre).

Adresse: Avsbøl pr. Haderslev.

**Lej, Jørgen Christensen**, f. 11. Marts 1877 i Diernæs, Hoptrup Sogn, Søn af Gaardejer Jørgen

C. Lej og Hustru Marie, f. Lorentzen. Gift 29. Sept. 1905 med Helene Marie L., Datter af Gaardejer Wolle Bertelsen Dall, Kestrup, og Hustru Maren Kirstine, f. Hansdatter.

Uddannet ved Landvæsen, Elev paa Hejls Efterskole 1892—93 og paa Tune Landboskole 1894—95, Gaardejer 1905. Medlem af Bestyrelsen for Haderslev Andelsmejeri 1918,

Ejendomsskyldvurderingsmand 1921.

Medlem af Sogneraadet 1925 (Venstre).

Adresse: Harkærgaard, Fredsted pr. Haderslev.



#### Ombud.

**Jensen, Niels Jørgen**, f. 17. Juni 1882 i Erlev, Søn af Boelsmand Jens Christian Jensen og Hustru Anna Marie, f. Kloster, Gift 25. Juni 1909 med Anna Sofie J., Datter af Boelsmand P. Rosendal Larsen, Sillerup, og Hustru Karen, f. Lund.

Uddannet ved Landvæsen, Boelsmand 1909. Medlem af Kommuneraadet 1918—20 og af Sogneraadet 1921—25.

Formand for Hjælpekassen 1925.

Adresse: Erlev pr. Haderslev.



**Waldemar, Jeppe**, f. 1. Juni 1883 i Havslund, Søn af Skræder Troels Waldemar og Hustru Anna,

f. Nielsen. Gift 12. Juli 1908 med Ellen Jensine W., Datter af Arbejdsmand Peter Jensen, Hammelev, og Hustru Amalie Eline, f. Schmidt.

Uddannet ved Landvæsen, Arbejdsmand 1922, Boelsmand 1922, Hegnssynsmand 1925.

Medlem af Sogneraadet 1925 (Rad. Venstre).

Adresse: Stokkerhoved pr. Simmersted.



**Callø, Marcus Hansen**, f. 19. Dec. 1885 i Erlev, Søn af Gaardejer Dambe Callø og Hustru Ane Marie, f. Hansen. Gift 28. Okt. 1921 med Ingeborg C., Datter af Forpagter Steffen Møller, Burkal Sogn, og Hustru Katrine, f. Nissen.

Uddannet ved Landvæsen, Elev paa Roskilde Højskole 1907—08 og paa Dalum Landbrugsskole 1908—09, Gaardejer 1912. Vurderingsmand for Sønderjyllands Kreditforening og Medlem af Bestyrelsen for Hjælpekassen 1925, Revisor i Haderslev Andelsmejeri.

Ejendomsskyldvurderingsmand 1923.

Adresse: Fredsted pr. Haderslev.

**Lej, Jørgen Christensen**, Gaardejer. Ejendomsskyldvurderingsmand, se Sogneraadet.

## Gram Herred.

### Hammelev Kommune.

Areal 3360 ha.

I 1925 opdyrket Areal 2566 ha, Skov 528 ha, Moser 9 ha, Klitarealer m. v. 17 ha, Vandarealer 42 ha.

Indbyggere. Faktisk Befolkning 5. Nov. 1925: 1228, heraf 608 Mænd, 620 Kvinder. Opført i Folkeregistret 5. Nov. 1925: 1240, 1. Okt. 1928: 1367.

Kreaturholdet. 15. Juli 1928: Heste 279 Stkr., Hornkvæg 2069 Stkr., heraf Køer 879 Stkr., Svin 2187 Stkr. 15. Juli 1926: Faar 5 Stkr., Geder 15 Stkr., Høns 6188 Stkr.

Faste Ejendomme i 1927. Antal Ejendomme 207, samlet Vurderingssum 4,413,000 Kr., heraf Grundværdi 2,196,000 Kr., 334,0 Tdr. Hartk. Heraf 4 særskilt vurderede Skove, samlet Vurderingssum 146,000 Kr., heraf Grundværdi 101,000 Kr. 114 Landbrugsejendomme, samlet Vurderingssum 3,401,000 Kr., heraf Grundværdi 1,983,000 Kr., 320,4 Tdr. Hartk. 6 Gaarde over

12 Tdr. Hartk., samlet Vurderingssum 843,000 Kr., heraf Grundværdi 543,000 Kr., 102,5 Tdr. Hartk. 55 Gaarde paa 1—12 Tdr. Hartk., samlet Vurderingssum 2,092,000 Kr., heraf Grundværdi 1,243,000 Kr., 198,8 Tdr. Hartk. 53 Huse under 1 Td. Hartk., samlet Vurderingssum 466,000 Kr., heraf Grundværdi 197,000 Kr., 19,1 Tdr. Hartk. Sognekommunal Grundskyldpromille 10,20 i 1929—30. Skattefrit Fradrag pr. Ejendom 3000 Kr.

Skatteydere til Staten 1928—29. 287 Indkomstskatteydere med 708,070 Kr. Indkomst, 3904 Kr. i Skat. 45 Formueskatteydere med 1,495,500 Kr. Formue, 2627 Kr. i Skat.

Kommunens Regnskab 1926—27. Regnskabsbalance 161,349 Kr. I n d t æ g t e r. Renter af Kapitaler og Indtægter af Ejendomme 344 Kr. Grundskyld 36,565 Kr. (1929—30 udskrevet 22,000 Kr.). Ejendomsskyld 12,844 Kr. (1929—30 udskrevet 12,000 Kr.). Formue- og Lejlighedsskat 62,815 Kr. (1929—30 udskrevet 41,000 Kr.). Skatteprocent 7,4 (6,0 i 1929—30). Lig-

ningsprocent 8,2 (8,6 i 1929—30). Optagne Laan 19,626 Kr. Udgifter. Skolevæsen 15,895 Kr. Hjælpekasse 500 Kr. Arbejdsloshed 663 Kr. Fattigvæsen 4947 Kr. Aldersrente 7398 Kr. Vejevæsen 3063 Kr. Renter af Gæld 6593 Kr. Afdrag paa Gæld 11,754 Kr. Formue 31. Marts 1927 128,528 Kr., heraf faste Ejendomme 104,300 Kr. Gæld 127,872 Kr.

Kommunevalg Marts 1929. Antal Vælgere 456, heraf 215 Mænd, 241 Kvinder. Antal afgivne Stemmer 373, heraf 199 Mænd, 174 Kvinder. Paa Liste for Arbejdere og Husmænd faldt 101 Stemmer, valgt 2 Medl., paa Fællesliste for Landmænd 123 Stemmer, valgt 3 Medl., paa Liste for Haandværkere og Fastlønnede 80 Stemmer, valgt 1 Medl., paa Liste for Hammelev By 69 Stemmer, valgt 1 Medl.

Folketingsvalget April 1929. Antal Vælgere 592. Antal afgivne Stemmer 450. Retsforbundet 3, Konservative 104, Radikale 15, Slesvigske Parti 8, Socialdemokrater 154, Venstre 169.

#### Sogneraadet.

**Uldall, Jørgen Steffensen**, f. 10. Juni 1889 i Styding, Søn af Gaardejer Jeppe Mikkelsen Uldall og Hustru Katrine, f. Dahl. Gift 18. Juli 1919 med Margrethe U., Datter af Gaardejer Jens Thorøe, Anslet, Fjelstrup Sogn, og Hustru Mette Kirstine, f. Madsen.



Uddannet ved Landvæsen, Elev paa Hejls Efterskole 1904—05 og paa Tune Landboskole 1911—12, Gaardejer 1913. Medlem af Kommuneraadet for Genforeningen, Næst-

formand for Menighedsraadet, Formand for Styding Andelsmejeri 1922, Vurderingsmand for Wistofts Brandkasse.

Medlem af Sogneraadet 1929 (Fælles Landliste), Kommunekasserer og Folkeregisterfører. Sogneraadetsformand 1929.

Adresse: Styding pr. Hammelev.

**Aarup, Anders Peter Poulsen**, f. 14. Jan. 1890 i Hammelev, Søn af Boelsmand Jens Poulsen Aarup og Hustru Anna Katrine, f. Høegh. Gift 17. Aug. 1918 med Anna Marie Aa., Datter af Lokomotivfører Adolf Altekrüger, Holsten, og Hustru Mathilde, f. Kohlmann.



Uddannet som Murer i Jels, Svend 1908, Murer i Hammelev 1918. Medlem af Bestyrelsen for Socialdemokratisk Vælgerforening 1920.

Medlem af Sogneraadet 1922 (Husmandsliste). Adresse: Hammelev.

**Hansen, Christian**, f. 31. Dec. 1894 i Ladegaard, Søn af Boelsmand Andreas P. Hansen og Hustru Marie, f. Thye. Gift 7. Marts 1924 med Elisabeth H., f. Marquard.

Uddannet ved Landvæsen, Boelsmand 1920. Medlem af Menighedsraadet.

Medlem af Sogneraadet 1925 (Arbejder- og Husmandsliste).

Adresse: Ladegaards Mark pr. Hammelev.

**Knudsen, Peter Nissen**, f. 3. Aug. 1892 i Aastrup, Søn af Gaardejer Iver Knudsen og



Hustru Katrine, f. Leerskov. Gift 22. Febr. 1918 med Kirstine K., Datter af Gaardejer Hans Vestergaard, Hammelev, og Hustru Trine, f. Steffensen. Uddannet ved Landvæsen, Elev paa Hejls Efterskole, Gaardejer 1918. Vurderingsmand for Sønderjyds Kreditforening 1920.

Medlem af Sogneraadet 1929 (Byliste), Medlem af Skolekommissionen.

Adresse: Kirstinesminde, Hammelev.

**Madsen, Peder Kristian**, f. 19. Marts 1886 i Asdal Sogn, Hjørring Amt, Søn af Gaardejer



Mads Frederik Madsen og Hustru Maren, f. Petersen. Gift 20. Okt. 1919 med Martine M., Datter af Gaardejer Peder Gammel, Tise Sogn, Viborg Amt, og Hustru Marie, f. Mortensen.

Lærereksamen fra Silkeborg Seminarium 1915. Førstelærer ved Ladegaard Skole 1919. Formand for Sogneværnet, Medlem af Bestyrelsen for Forsamlingshuset.

Medlem af Sogneraadet 1925 (Haandværkeres og Fastlønnedes Liste), Næstformand.

Adresse: Ladegaard II pr. Hammelev.

**Michaelsen, Hans**, f. 11. Febr. 1868 i Styding, Søn af Gaardejer Michael Michaelsen og Hustru Anna Marie, f. Lauritsen. Gift 25. Okt. 1895 med Athalia M., Datter af Gaardejer Marcus Friis, Styding, og Hustru Augusta Margrethe, f. Raun.



Uddannet ved Landvæsen, Elev paa Lyngby Højskole 1884—85, Gaardejer 1894. Fh. Medlem af Kommuneraadet for Genforeningen, Ejendoms-skyldvurderingsmand 1920, Medlem af Bestyrelserne

for Andelsmejeriet og dets Revisor og for Forsamlingshuset.

Medlem af Sogneraadet 1925 (Fælles Landliste),  
Formand for Fattiggaarden.

Adresse: Styding pr. Hammelev.

**Thye, Christian Peter**, f. 26. Febr. 1877  
paa Tørning Mark, Søn af Gaardejer Nis Hansen



Thye og Hustru Sindet  
Kristine, f. Nissen. Gift 5.  
April 1907 med Johanne  
T., Datter af Forpagter  
Erik Larsen Lindahl, Ham-  
melev Sogn, og Hustru  
Kristine, f. Bøhm.

Uddannet ved Land-  
væsen, Elev paa Koldt  
Efterskole 1893—94 og paa  
Tune Landboskole 1901—  
02, Gaardejer 1905. Med-  
lem af Kommuneraadet  
1918—20 og fh. af Menig-  
hedsraadet.

Medlem af Sogneraadet 1929 (Fælles Landliste).  
Adresse: Tørning Mark pr. Hammelev.

#### Ombud.

**Matthiesen, Hans Gotfred**, f. 25. April 1882  
i Aabenraa, Søn af Skomagermester Thomas



Matthiesen og Hustru  
Betty, f. Jacobsen. Gift  
16. Nov. 1907 med Anna  
Kristine M., Datter af Ar-  
bejdsmand Mads Lind-  
holdt, St. Nustrup, og Hu-  
stru Magdalene, f. Nie-  
mann.

Uddannet ved Mejeri-  
brug, Elev paa Ladelund  
Mælkeriskole 1905—06,  
Mejeribestyrer i Fogderup  
1907—14, i Styding 1914.  
Medlem af Bestyrelsen for

Hjælpekassen 1925—29, Formand for Sygekassen  
og for Haderslev Amts Mejeristforening, Medlem  
af Bestyrelsen for Fortsættelsesygekassen Søn-  
derjylland, Revisor i Centralforeningen af Syge-  
kasser i Sønderjylland, Formand for Skolekom-  
missionen 1925, Kommunalrevisor 1929.

Formand for Hjælpekassen 1929.

Adresse: Styding Andelsmejeri pr. Hammelev.

**Michaelsen, Hans**, Gaardejer.

Ejendomsskyldvurderingsmand, se Sogneraadet.

**Schneider, Jes Viborg**, f. 13. Okt. 1875 i  
Haderslev, Søn af Boelsmand Carl Schneider og  
Hustru Maren, f. Viborg. Gift 20. Dec. 1899  
med Mette S., Datter af Boelsmand Niels Boysen,  
Skrydstrup, og Hustru Kirstine, f. Skov.

Uddannet ved Landvæsen, Boelsmand 1903.  
Medlem af Sogneraadet 1920—22 og af Bestyrel-  
sen for Sygekassen, Repræsentant for Husmands-  
kreditforeningen og Husmandsudstykningsfor-  
eningen.

Ejendomsskyldvurderingsmand 1920.

Adresse: Jærnhyt pr. Vojens.

## Vedsted Kommune.

Areal 6039 ha.

I 1925 opdyrket Areal 4693 ha, Skov 314 ha,  
Moser 104 ha, Klitarealer m. v. 67 ha, Vandare-  
aler 45 ha.

Indbyggere. Faktisk Befolkning 5. Nov. 1925:  
1816, heraf 924 Mænd, 892 Kvinder. Opført i  
Folkeregistret 5. Nov. 1925: 1825, 1. Okt. 1928:  
1930.

Bymæssig Bebyggelse 1925: Over Jerstal Sta-  
tionsby 547 Indb.

Kreaturholdet. 15. Juli 1928: Heste 463 Stkr.,  
Hornkvæg 3575 Stkr., heraf Køer 1384 Stkr.,  
Svin 3602 Stkr. 15. Juli 1925: Faar 108 Stkr.,  
Geder 31 Stkr., Høns 10,107 Stkr.

Faste Ejendomme i 1927. Antal Ejendomme  
363, samlet Vurderingssum 5,803,000 Kr., heraf  
Grundværdi 2,420,000 Kr., 376,2 Tdr. Hartk.  
Heraf 1 særskilt vurderet Skov, samlet Vurde-  
ringssum 110,000 Kr., heraf Grundværdi 60,000  
Kr. 221 Landbrugsejendomme, samlet Vurde-  
ringssum 4,509,000 Kr., heraf Grundværdi  
2,238,000 Kr., 366,4 Tdr. Hartk. 3 Gaarde over  
12 Tdr. Hartk., samlet Vurderingssum 325,000  
Kr., heraf Grundværdi 194,000 Kr., 41,3 Tdr.  
Hartk. 88 Gaarde paa 1—12 Tdr. Hartk., sam-  
let Vurderingssum 3,021,000 Kr., heraf Grund-  
værdi 1,619,000 Kr., 275,3 Tdr. Hartk. 130 Huse  
under 1 Td. Hartk., samlet Vurderingssum  
1,163,000 Kr., heraf Grundværdi 425,000 Kr.,  
49,8 Tdr. Hartk. Sognekommunal Grundskyld-  
promille 10,40 i 1929—30. Skattefrit Fradrag pr.  
Ejendom 4000 Kr.

Skatteydere til Staten 1928—29. 385 Ind-  
komstskatteydere med 908,828 Kr. Indkomst,  
2174 Kr. i Skat. 57 Formueskatteydere med  
1,321,500 Kr. Formue, 1013 Kr. i Skat.

Kommunens Regnskab 1926—27. Regnskabs-  
balance 153,779 Kr. I n d t æ g t e r. Renter af  
Kapitaler og Indtægter af Ejendomme 1262 Kr.  
Grundskyld 29,767 Kr. (1929—30 udskrevet  
25,000 Kr.). Ejendomsskyld 16,884 Kr. (1929—  
30 udskrevet 15,000 Kr.). Formue- og Lejligh-  
hedsskat 63,440 Kr. (1929—30 udskrevet 46,000  
Kr. Skatteprocent 5,3 (5,4 i 1929—30). Lignings-  
procent 6,4 (7,0 i 1929—30). Optagne Laan  
25,465 Kr. U d g i f t e r. Skolevæsen 22,640 Kr.  
Hjælpekasse 656 Kr. Arbejdsløshed 284 Kr.  
Fattigvæsen 11,212 Kr. Aldersrente 2031 Kr.  
Vejvæsen 20,392 Kr. Renter af Gæld 1661 Kr.  
Afdrag paa Gæld 21,700 Kr. F o r m u e 31.  
Marts 1927 77,058 Kr., heraf faste Ejendomme  
58,800 Kr. G æ l d 34,842 Kr.

Kommunevalg Marts 1929. Antal Vælgere  
837, heraf 418 Mænd, 419 Kvinder. Antal af-

givne Stemmer 638, heraf 356 Mænd, 282 Kvinder. Paa Konservative faldt 26 Stemmer, valgt 1 Medl., paa Radikale 106 Stemmer, valgt 1 Medl., paa Socialdemokrater 145 Stemmer, valgt 2 Medl., paa Venstre 314 Stemmer, valgt 5 Medl., paa Liste for Slesvigs Selvstyre 47 Stemmer, valgt 0 Medl.

Folketingsvalget April 1929. Antal Vælgere 953. Antal afgivne Stemmer 725. Retsforbundet 6, Konservative 113, Radikale 86, Slesvigske Parti 45, Socialdemokrater 193, Venstre 281, 1 ugyldig.

### Sogneraadet,

**Gade, Anders Jensen**, f. 12. Aug. 1891 i Vedsted, Søn af Gaardejer Jens Gade og Hustru Dorthea, f. Dahl. Gift 28. Okt. 1920 med Borthilde G., Datter af Gaardejer Laurits Lauritsen, Skovby, og Hustru Anna, f. Callesen.

Uddannet ved Landvæsen, Elev paa Frederiksborg Højskole 1908—09 og paa Sydsjællands Landbrugsskole 1919—20, Gaardejer 1920. Formand for Venstrevælgerforeningen 1920, Medlem af Bestyrelserne for Vojens Bibliotek 1920 og for Haderslev Amts Sogneraadforening 1925, Formand for Høgelund Mejeri 1926.

Medlem af Sogneraadet 1925 (Venstre), Formand for Fattigudvalget, Vejudvalget og Byggeudvalget, Kommunekasserer og Folkeregisterfører 1925.

Sogneraadformand 1925.

Adresse: Høgelund pr. Over Jerstal.

**Bentsen, Lorents Andreas**, f. 30. Juni 1887 paa Søgaard ved Klipleve, Søn af Arbejdsmand Anders Bentsen og Hustru Marie, f. Jørgensen. Gift 6. Okt. 1911 med Hansine B., Datter af Murer Johan Nissen, Styrtom, og Hustru Mette, f. Schmidt.



Ledvogter 1922. Medlem af Bestyrelsen for Socialdemokratisk Vælgerforening 1925—30.

Medlem af Sogneraadet 1922 (Sociald.).

Adresse: Abkær pr. Over Jerstal.

**Boysen, Jochum**, f. 1. Marts 1884 i Arnitlund, Søn af Husmand Niels Hansen Boysen og Hustru Ellen Marie, f. Pedersen. Gift 21. Sept. 1928 med Ane Kathrine B., Datter af Gaardejer Antoni Gøeg, Over Jerstal, og Hustru Marie Cecilie, f. Hesselbjerg.

Uddannet ved Landvæsen, Husmand 1919. Medlem af Menighedsraadet 1922.

Medlem af Sogneraadet 1925 (Venstre), Næstformand 1929.

Adresse: Arnitlund pr. Over Jerstal.

**Frandsen, Hans Christian**, f. 22. Jan. 1876 i Over Jerstal, Søn af Gaardejer Hans Christian Frandsen og Hustru Anna Elsbe, f. Schmidt. Gift 22. Nov. 1901 med Eline F., Datter af Husmand Lorents Nissen, Ø. Løgum, og Hustru Hanne Kathrine, f. Toft.



Uddannet ved Landvæsen, Gaardejer 1901. Medlem af Bestyrelsen for Over Jerstal Mejeri 1914—18.

Medlem af Sogneraadet 1929 (Venstre), Medlem af Vejudvalget.

Adresse: Over Jerstal.

**Hansen, Mathias**, f. 14. April 1879 i Over Jerstal, Søn af Gaardejer Johan Frederik Hansen og Hustru Sørine, f. Jensen. Gift 29. Juli 1905 med Kirstine H., Datter af Gaardejer Peder Pedersen, Over Jerstal, og Hustru Aboline, f. Holm.



Uddannet ved Bygningshaandværk, Bygmester 1905. Medlem af Bestyrelserne for Borgerforeningen 1920, for Højspændingsværket 1923, Medlem af Værgeraadet 1929.

Medlem af Sogneraadet 1921 (Rad. Venstre), Medlem af Byggeudvalget 1921.

Adresse: Over Jerstal.

**Hejsel, Jes Rasmussen**, f. 6. Marts 1881 i Skovby, Søn af Gaardejer Nis Rasmussen Hejsel og Hustru Gunder Marie, f. Schov. Gift 3. Febr. 1921 med Kirstine H., Datter af Arbejdsmand Peder Byriel, Skovby, og Hustru Maren, f. Mørk.



Uddannet ved Landvæsen, Gæstgiver 1919. Kommunalrevisor 1925, Formand for Sundhedskommissionen 1929.

Medlem af Sogneraadet 1925 (Venstre), Medlem af

Vejudvalget og Byggeudvalget 1925.

Adresse: Skovby pr. Hovslund.

**Poulsen, Karl**, f. 28. April 1887 i Sommersted, Søn af Husmand Andreas Poulsen og Hustru Karen, f. Pedersen Bruun. Gift 12. Nov. 1910 med Marie P., Datter af Møllejeer Peder Møller, Brøndlund, og Hustru Ane Marie, f. Lund.



Uddannet ved Mølleri, Møller 1902—19, Gaardejer 1919. Forretningsfører for Dansk Hedeselskab 1920—26, Kasserer for Vilsbæk Mejeri og Tillidsmand for Sønderjydsk Skoleforening 1922—27.

Medlem af Sogneraadet 1929 (Kons. Folkep.), Medlem af Kasse- og Regnskabsudvalget.

Adresse: Christiansdal pr. Mastrup.

**Schmidt, Dines Madsen**, f. 8. Maj 1893 i Skovby, Søn af Husmand Hans Sørensen Schmidt og Hustru Ane Bothilde, f. Juul. Gift 31. Marts 1920 med Karen Marie S., Datter af Gaardejer Kristen Lund, Hygum, og Hustru Johanne, f. Paakjær.



Uddannet ved Mejerivæsen, Husmand 1922. Formand for Husmandsforeningen 1927—29, Medlem af Bestyrelsen for Socialdemokratisk Vælgerforening 1927.

Medlem af Sogneraadet 1929 (Social.).

Adresse: Skovby pr. Mastrup.

**Søgaard, Hans Christian**, f. 2. Maj 1892 i Lønborg Sogn, Søn af Gaardejer Jeppe Søgaard og Hustru Kristine, f. Christensen. Gift 17. Maj 1923 med Helene S., Datter af Gaardejer Nicolaj Nissen, Rundbjerg ved Branderup og Hustru Betty, f. Schmidt.



Uddannet ved Landvæsen, Elev paa Vallekilde Højskole 1914—15, Gaardejer 1923. Tillidsmand i Skole- og Sprogforeningen og Nationalforeningen 1925, Medlem af

Bestyrelsen for Over Jerstal Mejeri 1926, Tillidsmand i Hedeselskabet 1929.

Medlem af Sogneraadet 1929 (Venstre), Medlem af Vejudvalget.

Adresse: Abkær pr. Over Jerstal.

#### Ombud.

**Warncke, Christian**, f. 30. Nov. 1860 i Vedsted Sogn, Søn af Arbejdsmand Christian Warncke og Hustru Henriette, f. Rathje. Gift

18. Maj 1888 med Marie Kathrine W., Datter af Skræder Hans Jørgen Hansen, Arntlund, og Hustru Kathrine Margrethe, f. Bredlund.

Arbejdsmand 1888.

Formand for Hjælpekassen 1923.

Adresse: Vedsted pr. Over Jerstal.

**Aagaard, Hans Christian**, f. 10. Aug. 1876 i Rise Sogn, Søn af Gaardejer Niels Peder Aagaard

og Hustru Anna Marie, f. Johansen. Gift 29. Dec. 1923 med Brigitte Aa., Datter af Gaardejer Peder Lauritsen, Over Jerstal, og Hustru Kirsten, f. Poulsen.



Uddannet ved Landvæsen, Gaardejer 1902. Medlem af Sogneraadet 1920—25, Sogneraadsformand 1924—25, Formand for Mejeriet 1910.

Ejendomsskyldvurderingsmand 1920.

Adresse: Torsbjerg pr. Over Jerstal.

**Jessen, Christian Marius**, f. 29. April 1871 i Høgelund, Søn af Gaardejer Christen Jessen og

Hustru Maren, f. Møller. Gift 27. Nov. 1895 med Marie Elisabeth J., Datter af Husmand Mads Hedegaard, Abkær, og Hustru Cathrine Margrethe, f. Pedersen.



Uddannet ved Landvæsen, Husmand 1895. Medlem af Kommuneraadet 1897—1920, af Bestyrelsen for Skovby Mejeri 1912—18, Tillidsmand i Sprogforeningen 1910—20,

Medlem af Sogneraadet 1920—29 og af Vægeraadet 1925—29.

Ejendomsskyldvurderingsmand 1926.

Adresse: Ll. Vedbøl pr. Over Jerstal.

#### Skrydstrup Kommune.

Areal 2657 ha.

I 1925 opdyrket Areal 2361 ha, Skov 30 ha, Moser 51 ha, Klitarealer m. v. 134 ha, Vandarealer 2 ha.

Indbyggere. Faktisk Befolkning 5. Nov. 1925: 748, heraf 392 Mænd, 356 Kvinder. Opført i

Folkeregistret 5. Nov. 1925: 735, 1. Okt. 1928: 758.

Kreaturholdet. 15. Juli 1928: Heste 226 Stkr., Hornkvæg 1925 Stkr., heraf Køer 691 Stkr., Svin 1617 Stkr. 15. Juli 1926: Faar 21 Stkr., Geder 10 Stkr., Høns 4352 Stkr.

Faste Ejendomme i 1927. Antal Ejendomme 139, samlet Vurderingssum 2,155,000 Kr., heraf Grundværdi 969,000 Kr., 125,7 Tdr. Hartk. Heraf 1 særskilt vurderet Skov, samlet Vurderingssum 1000 Kr., heraf Grundværdi 1000 Kr. 102 Landbrugsejendomme, samlet Vurderingssum 1,924,000 Kr., heraf Grundværdi 944,000 Kr., 123,7 Tdr. Hartk. 33 Gaarde paa 1—12 Tdr. Hartk., samlet Vurderingssum 1,196,000 Kr., heraf Grundværdi 641,000 Kr., 90,3 Tdr. Hartk. 69 Huse under 1 Td. Hartk., samlet Vurderingssum 728,000 Kr., heraf Grundværdi 303,000 Kr., 33,4 Tdr. Hartk. Sognekommunal Grundskyldpromille 8,75 i 1929—30. Skattefrit Fradrag pr. Ejendom 3000 Kr.

Skatteydere til Staten 1928—29. 146 Indkomstskatteydere med 355,759 Kr. Indkomst, 1747 Kr. i Skat. 22 Formueskatteydere med 629,900 Kr. Formue, 739 Kr. i Skat.

Kommunens Regnskab 1926—27. Regnskabsbalance 45,184 Kr. Indtægter. Renter af Kapitaler og Indtægter af Ejendomme 1643 Kr. Grundskyld 7942 Kr. (1929—30 udskrevet 8000 Kr.). Ejendomsskyld 5188 Kr. (1929—30 udskrevet 5000 Kr.). Formue- og Lejlighedsskat 14,644 Kr. (1929—30 udskrevet 15,000 Kr.). Skatteprocent 3,9 (4,1 i 1929—30). Ligningsprocent 5,3 (5,0 i 1929—30). Optagne Laan 0 Kr. Udgifter. Skolevæsen 4895 Kr. Hjælpekasse 178 Kr. Arbejdsloshed 6 Kr. Fattigvæsen 1732 Kr. Aldersrente 1046 Kr. Vejvæsen 2090 Kr. Renter af Gæld 0 Kr. Afdrag paa Gæld 0 Kr. Formue 31. Marts 1927 39,194 Kr., heraf faste Ejendomme 24,933 Kr. Gæld 0 Kr.

Kommunevalg Marts 1929. Antal Vælgere 261, heraf 132 Mænd, 129 Kvinder. Antal afgivne Stemmer 197, heraf 114 Mænd, 83 Kvinder. Paa Liste for Arbejdere og Husmænd faldt 44 Stemmer, valgt 1 Medl., paa Liste for Gaardmænd og Haandværkere 111 Stemmer, valgt 5 Medl., paa Indre Mission 42 Stemmer, valgt 1 Medl.

Folketingsvalget April 1929. Antal Vælgere 358. Antal afgivne Stemmer 270. Retsforbundet 5, Konservative 41, Radikale 25, Slesvigske Parti 14, Socialdemokrater 45, Venstre 140.

### Sogneraadet.

**Schmidt, Johan Johansen**, f. 9. Sept. 1890 i Skrydstrup, Søn af Gaardejer Asmus Schmidt og Hustru Maren, f. Lund. Gift 30. Okt. 1923 med Anna S., Datter af Gæstgiver Carl Steffensen, Skrydstrup, og Hustru Marie, f. Skov.



Uddannet ved Landvæsen, Elev paa Holsted Efterskole 1905—06, Gaardejer 1919. Medlem af Værgeraadet og af Bestyrelsen for Fattiggården, Tillidsmand for Sønderjyds Skoleforening.

Medlem af Sogneraadet 1922 (Fællesliste), Formand for alle Udvalg, Kommunekasserer og Folkeregisterfører.

Sogneraadformand 1922.

Adresse: Skrydstrup pr. Vojens.

**Andersen, Erik Knud**, f. 10. Dec. 1878 i Uldal, Søn af Gaardejer Nicolaus Andersen og Hustru, f. Kjær. Gift 6. Nov. 1906 med Kristine A., Datter af Gaardejer Iver Eriksen, Sverdrup, og Hustru Elsebeth, f. Mortensen.



Uddannet ved Landvæsen, Elev paa Lyngby Højskole 1896—97, Gaardejer 1906. Medlem af Kommuneraadet for Genforeningen og i 1918—20 og af Tilsynsraadet for Sparekassen.

Medlem af Sogneraadet 1925 (Fællesliste), Næstformand, Medlem af Fattigudvalget.

Adresse: Østergaard, Uldal pr. Vojens.

**Holst, Peter Madsen**, f. 21. Marts 1877 i Skrydstrup, Søn af Gaardejer Mads Hansen Holst og Hustru Obel Marie, f. Lund. Gift 26. April 1902 med Maren Kristine H., Datter af Gaardejer Andreas Petersen, GramSogn, og Hustru Kirsten, f. Madsen.



Uddannet ved Landvæsen, Gaardejer 1900. Medlem af Kommuneraadet for Genforeningen og 1918—20, fh. Vandsynsmand, Medlem af Skolekommissionen 1921—29,

Formand for Sparekassen.

Medlem af Sogneraadet 1920 (Fællesliste), Medlem af Vejudvalget og Fattigudvalget.

Adresse: Vestergaard, Skrydstrup pr. Vojens.

**Jacobsgaard, Carl Andreas Marinus**, f. 30 Sept. 1892 i Skrydstrup, Søn af Snedkermester

Arenth Jacobsgaard og Hustru Nicoline, f. Hansen. Gift 19. Nov. 1920 med Katrine J., Datter af Stationsforstander Peter Krebs, Ørsted, og Hustru Johanne, f. Jensen.

Uddannet som Snedker i Vojens, Svend 1910, Snedkermester 1920. Vurderingsmand for Landbygningernes alm. Brandforsikring.

Medlem af Sogneraadet 1929 (Fællesliste).

Adresse: Skrydstrup pr. Vojens.



**Petersen, Jørgen Carl**, f. 24. Jan. 1875 i Skrydstrup, Søn af Gaardejer Andreas Petersen

og Hustru Anna Katrine, f. Hansen. Gift 15. Nov. 1902 med Marie Kirstine P., Datter af Boelsmand Nicolaj D. Hansen, Hellevad Sogn, Aabenraa Amt og Hustru Marie, f. Jensen.

Uddannet ved Landvæsen, Gaardejer 1902. Formand for Plantningsforeningen, Medlem af Menighedsraadet og Værgeraadet.

Medlem af Sogneraadet 1920 (Indre Missions Liste).

Adresse: Uldal pr. Vojens.

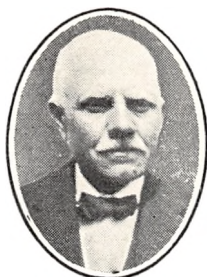

**Ombud.**

**Jensen, Peter**, f. 4. Nov. 1888 i Haderslev, Søn af Bagermester Peter Jensen og Hustru Marie

Kirstine, f. Jensen. Gift 29. April 1921 med Marie Kirstine J., Datter af Gaardejer Peter Jespersen, Lilholt, og Hustru Anna Marie, f. Holm.

Uddannet ved Landvæsen, Elev paa Skibeland Efterskole 1903—04 og paa Roskilde Højskole 1911—12, Gaardejer 1919. Medlem af Menighedsraadet og af Bestyrelsen for Mergelselskabet, Revisor i

Over Jerstal Andelsmejeri.

Medlem af Sogneraadet 1925 (Fællesliste).

Adresse: Lilholt pr. Over Jerstal.



**Brodersen, Rasmus**, f. 11. Dec. 1875 i Skrydstrup, Søn af Gaardejer Peter Brodersen

og Hustru Ane Kirstine, f. Møller. Gift 27. Juni 1902 med Kirstine Marie B., Datter af Gaardejer Nicolaj Thomsen, Skrydstrup, og Hustru Kirstine, f. Rossen.

Uddannet ved Landvæsen, Elev paa Tune Landboskole 1895—96, Forpagter 1902—14, Gaardejer 1914. Fh. Medlem af Menighedsraadet, af Bestyrelsen for Hjælpekassen 1921.

Formand for Hjælpekassen 1922.

Adresse: Skrydstrup pr. Vojens.



**Jessen, Johan**, f. 6. Nov. 1877 i Uldal, Søn af Gaardejer Jørgen

Jessen og Hustru Anna Dorthea, f. Lund. Gift 6. Nov. 1908 med Kirstine J., Datter af Gaardejer Hans Peter Lorentsen, Skrydstrup, og Hustru Anna Katrine, f. Hansen.

Uddannet ved Landvæsen, Boelsmand 1904. Medlem af Bestyrelserne for Husmandsforeningen 1927 og for Sparekassen 1928.

Medlem af Sogneraadet 1929 (Husmandsliste).

Adresse: Skrydstrup pr. Vojens.



**Pedersen, Troels**, f. 10. Aug. 1871 i Skrydstrup, Søn af Husmand Søren Pedersen og Hustru

Mette, f. Brodersen. Gift 17. April 1917 med Laura P., Datter af Husmand Peter Petersen Tandrup, Stepping, og Hustru Dorthea.

Uddannet ved Landvæsen, Boelsmand 1891—1905, Gaardejer 1905. Medlem af Kommuneraadet før Genforeningen og 1918—20, Sognefoged 1920. Tillidsmand for Arbejdsgivernes Ulykkesforsikring,

Revisor i Andelsmejeriet og Medlem af Sundhedskommissionen.

Ejendomsskyldvurderingsmand 1925.

Adresse: Skrydstrup pr. Vojens.





**Petersen, Carl**, f. 25. Juli 1877 i Skrydstrup, Søn af Gaardejer Andreas Petersen og Hustru Anna Katrine, f. Hansen. Gift 29. April 1903 med Esther Kirstine P., Datter af Gaardejer Christen Nielsen Juhler, Skrydstrup, og Hustru Karen, f. Petersen.

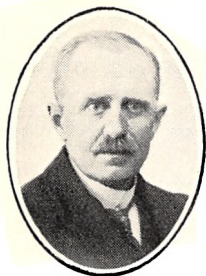

Uddannet ved Landvæsen, Elev paa Hohenwedstedt Landbrugsskole 1897, Gaardejer 1902. Formand for Andelsmejeriet, Medlem af Tilsynsraadet for Sparekassen.

Ejendomsskyldvurderingsmand 1920.

Adresse: Fredenshøj, Skrydstrup pr. Vojsen.

Kr.). Skatteprocent 6,2 (5,4 i 1929—30). Ligningsprocent 7,5 (7,8 i 1929—30). Optagne Laan 6360 Kr. Udgifter. Skolevæsen 28,129 Kr. Hjælpekasse 116 Kr. Arbejdsløshed 70 Kr. Fattigvæsen 84 Kr. Aldersrente 4767 Kr. Vejvæsen 7602 Kr. Renter af Gæld 8756 Kr. Afdrag paa Gæld 9971 Kr. Formue 31. Marts 1927 93,427 Kr., heraf faste Ejendomme 58,400 Kr. Gæld 86,806 Kr.

Kommunevalg Marts 1929. Antal Vælgere 526, heraf 279 Mænd, 247 Kvinder. Antal afgivne Stemmer 445, heraf 251 Mænd, 194 Kvinder. Paa Socialdemokrater faldt 32 Stemmer, valgt 0 Medl., paa Liste for Husmandsforeningen 57 Stemmer, valgt 1 Medl., paa Samlingsliste 353 Stemmer, valgt 6 Medl. 3 ugyldige.

Folketingsvalget April 1929. Antal Vælgere 667. Antal afgivne Stemmer 541. Retsforbundet 78, Konservative 58, Radikale 47, Slesvigske Parti 6, Socialdemokrater 85, Venstre 266. 1 ugyldig.

#### Sogneraadet.

**Thomsen, Thomas Hansen**, f. 12. Marts 1882 i Nustrup Sogn, Søn af Gaardejer Hans Jørgen Thomsen og Hustru Anna Marie, f. Frank. Gift 1911 med Sophie Dorthea T., Datter af Økonom Peder Friis og Hustru Karen, f. Sørensen.



Uddannet ved Landvæsen, Gaardejer 1911. Kommuneforstander 1918—20, Formand for Fællesfattigforbundet 1919, for Sogneudvalget 1920—22, nu for Skolekommissionen i Aalkær, Medlem af Menighedsraadet, af Bankraadet for Nustrup Bank og for Amtskapitelstakstudenvalget.

Medlem af Sogneraadet 1922, Kommunekasser 1918, Folkeregisterfører 1924.

Sogneraadsformand 1922.

Adresse: Aalkær pr. Gabøl.

**Due, Jens Peter Johansen**, f. 27. Juni 1872 i Tyrstrup, Søn af Arbejdsmand P. Johansen Due og Hustru Karen, f. Lund. Gift 10. Aug. 1892 med Kathrine D., Datter af Vejmand Peter Gabelgaard og Hustru Kirstine, f. Rosenkilde.



Uddannet ved Landvæsen, Landmand i Kol-snap 1899—1919, paa Gabøl Hede 1919. Formand for Husmandsforeningen og Medlem af Menighedsraadet.

Medlem af Sogneraadet 1922.

Adresse: Birkehus, Gabøl Hede pr. Gabøl.

### Nustrup Kommune.

Areal 5922 ha.

I 1925 opdyrket Areal 4349 ha, Skov 223 ha, Moser 25 ha, Klitarealer m. v. 164 ha, Vandarealer 21 ha.

Indbyggere. Faktisk Befolkning 5. Nov. 1925: 1436, heraf 749 Mænd, 687 Kvinder. Opført i Folkeregistret 5. Nov. 1925: 1448, 1. Okt. 1928: 1529.

Kreaturholdet. 15. Juli 1928: Heste 514 Stkr., Hornkvæg 4195 Stkr., heraf Køer 1588 Stkr., Svin 3722 Stkr. 15. Juli 1926: Faar 123 Stkr., Geder 10 Stkr., Høns 10,650 Stkr.

Faste Ejendomme i 1927. Antal Ejendomme 266, samlet Vurderingssum 4,675,000 Kr., heraf Grundværdi 2,449,000 Kr., 341,6 Tdr. Hartk. Heraf 1 særskilt vurderet Skov, samlet Vurderingssum 1000 Kr., heraf Grundværdi 1000 Kr. 186 Landbrugsejendomme, samlet Vurderingssum 4,228,000 Kr., heraf Grundværdi 2,392,000 Kr., 337,3 Tdr. Hartk. 97 Gaarde paa 1—12 Tdr. Hartk., samlet Vurderingssum 3,422,000 Kr., heraf Grundværdi 2,058,000 Kr., 306,3 Tdr. Hartk. 89 Huse under 1 Td. Hartk., samlet Vurderingssum 806,000 Kr., heraf Grundværdi 334,000 Kr., 31,0 Tdr. Hartk. Sognekommunal Grundskyldpromille 11,00 i 1929—30. Skattefrit Fradrag pr. Ejendom 3000 Kr.

Skatteydere til Staten 1928—29. 386 Indkomstskatteydere med 529,450 Kr. Indkomst, 2259 Kr. i Skat. 39 Formueskatteydere med 886,500 Kr. Formue, 552 Kr. i Skat.

Kommunens Regnskab 1926—27. Regnskabsbalance 110,862 Kr. Indtægter. Renter af Kapitaler og Indtægter af Ejendomme 5268 Kr. Grundskyld 21,000 Kr. (1929—30 udskrevet 26,000 Kr.). Ejendomsskyld 13,720 Kr. (1929—30 udskrevet 13,000 Kr.). Formue- og Lejlighedsskat 53,950 Kr. (1929—30 udskrevet 43,000

**Gram, Peter**, f. 26. April 1889 i Skrydstrup, Søn af Gaardejer Jørgen Gram og Hustru Matilde, f. Nørgaard. Gift 28. Maj 1920 med Mette Kirstine G., Datter af Landmand Peter Pedersen Skov og Hustru Anna Marie, f. Poulsen Vind.



Uddannet ved Landvæsen, Elev paa Holsted Efterskole 1903—04 og paa Frederiksborg Højskole 1912—13, Gaardejer 1919. Medlem af Bestyrelserne for Kontrolforeningen og Andelsmejeriet.

Medlem af Sogneraadet 1929, Medlem af Værgeraadet.

Adresse: Kolsnap pr. St. Nustrup.

**Nissen, Nis**, f. 1. April 1864 i Bæk, Søn af Landmand Jes Nissen og Hustru Anna Kirstine, f. Schmidt. Gift 11. Juni 1891 med Hansine Marie N., Datter af Landmand Jes Pedersen og Hustru Anna Kristine, f. Pedersen.



Uddannet ved Landvæsen, Landmand 1891. Kommuneforstander i Bæk 1918—20, Medlem af Sogneudvalget for Nustrup 1920—22, Tillidsmand for Jordlovudvalget, Medlem af Bankraadet for Nustrup

Bank og Kontrolkommitteret i Banken, Medlem af Skolekommissionen og af Bestyrelserne for Afvandingselskabet Nøraa og for Oksenvad Mergelselskab, Kirkevæрге.

Medlem af Sogneraadet 1922, Næstformand og Medlem af Kasse- og Regnskabsudvalget.

Adresse: Bæk pr. Nustrup.

**Hybschmann, Jens Lauridsen**, f. 10. Marts 1875 i Nustrup, Søn af fh. Sognefoged Gaardejer Jørgen Hybschmann og Hustru Anna Margrethe, f. Skau. Gift 31. Maj 1901 med Anna Botilde H., Datter af Gaardejer og Købmand Jørgen Mortensen og Hustru Kirsten Marie, f. Lund.



Uddannet ved Landvæsen, Elev paa Lyngby Landboskole 1892—93, Gaardejer 1901. Fh. Stedfortræder for Kommuneforstanderen, Medlem af

Bestyrelsen for Nustrup Sparekasse 1914—20, Kommuneforstander 1918—20, Medlem af Sogneudvalget og Civilstandsejbedsmand 1920—22, Næstformand for Nustrup Banks Bankraad 1920.

Medlem af Sogneraadet 1922, Medlem af Kasse- og Regnskabsudvalget.

Adresse: St. Nustrup.

**Østergaard, Peder**, f. 17. Okt. 1869 i Gabøl, Søn af Gaardejer Jørgen Østergaard og Hustru Marie, f. Schmidt. Gift 25. Okt. 1901 med Kristiane Ø., Datter af Gaardejer Jens Hansen Husmann og Hustru Jessine, f. Mørck.



Uddannet ved Landvæsen, Elev paa Hohenwedstedt Landbrugsskole 1889, Gaardejer 1909. Fh. Formand for Komitèen til Rejsning af Genforeningsstenen i Gabøl, Formand for Brugsforeningen og for

Afvandingselskabet Valsbæk Enge, Medlem af Bankraadet for Nustrup Bank og af Bestyrelsen for Landboforeningen.

Medlem af Sogneraadet 1921—25, paany 1929.

Adresse: Gabøl.

**Ombud.**

**Kræmer, Hans Jensen**, f. 14. Okt. 1875 i Nustrup, Søn af Gaardejer Anders Kræmer og Hustru Anna Kirstine, f. Kræmer. Gift 6. Okt. 1905 med Laura K., Datter af fh. Sognefoged, Gaardejer Jørgen Hybschmann og Hustru Anna Margrethe, f. Skau.



Uddannet ved Landvæsen, Elev paa Vinding Højskole 1892—93, Gaardejer 1904. Fh. Formand for Andelsmejeriet, Medlem af Menighedsraadet.

Medlem af Sogneraadet 1929.

Adresse: St. Nustrup.

**Hybschmann, Kirstine Johanne**, f. 2. Okt. 1885 paa Haugaard, Gabøl, Datter af Gaardejer Aug. Ludvig Jacobsen og Hustru Cæcilie, f. Hansen. Gift 1909 med Gaardejer Ludvig Hybschmann, Søn af fh. Sognefoged, Gaardejer Jørgen Hybschmann og Hustru Anna Margrethe, f. Skau.



Medlem af Bestyrelsen for Hjælpekassen 1925—29 og af Skolekommissionen 1929.

Formand for Hjælpekassen 1929.

Adresse: Fausbjerg, Ll. Nustrup pr. St. Nustrup.

**Pedersen, Christian**, f. 1. Aug. 1864 i Bæk-skov, Søn af Gaardejer Jes Pedersen og Hustru Anna Kristine, f. Skov. Gift 1926 med Maren Elisabeth P., Datter af Gaardejer Søren Jørgensen Kjær og Hustru Jette Botilde, f. Hansen.



Uddannet ved Landvæsen, Gaardejer 1892. Fh. Medlem af Kommuneraadet.

Ejendomsskyldvurderingsmand 1920.

Adresse: Kjærgaard, Bæk-skov pr. Vojens

**Thygesen, Peder**, f. 12. Aug. 1874 i Kolsnap, Søn af Gaardejer Jens Thygesen og Hustru Marie, f. Kolsnap. Gift 15. Juni 1899 med Botilde T., Datter af Landmand Hans Bjørnskov og Hustru.



Uddannet ved Landvæsen, Gaardejer i Aalkær 1903—29, Rentier 1929. Fh. Tillidsmand for Nord-slesvigs Brandkasse, nu for Sprogløringen, Menighedsrepræsentant 1909—20, Brandfoged 1920—22.

Ejendomsskyldvurderingsmand 1925.

Adresse: Kolsnap pr. Nustrup.

### Jegerup Kommune.

Areal 1654 ha.

I 1925 opdyrket Areal 1219 ha, Skov 2 ha, Moser 16 ha, Klitarealer m. v. 17 ha, Vandarealer 4 ha.

Indbyggere. Faktisk Befolkning 5. Nov. 1925: 367, heraf 184 Mænd, 183 Kvinder. Opført i Folkeregistret 5. Nov. 1925: 365, 1. Okt. 1928: 393.

Kreaturholdet. 15. Juli 1928: Heste 125 Stkr., Hornkvæg 950 Stkr., heraf Køer 394 Stkr., Svin 805 Stkr. 15. Juli 1926: Faar 3 Stkr., Geder 2 Stkr., Høns 2876 Stkr.

Faste Ejendomme i 1927. Antal Ejendomme 76, samlet Vurderingssum 1,189,000 Kr., heraf Grundværdi 559,000 Kr., 73,7 Tdr. Hartk. 56 Landbrugsejendomme, samlet Vurderingssum 1,073,000 Kr., heraf Grundværdi 527,000 Kr., 66,7 Tdr. Hartk. 23 Gaarde paa 1—12 Tdr. Hartk., samlet Vurderingssum 761,000 Kr., heraf Grundværdi 390,000 Kr., 51,9 Tdr. Hartk. 33 Huse under 1 Td. Hartk., samlet Vurderingssum 312,000 Kr., heraf Grundværdi 137,000

Kr., 14,8 Tdr. Hartk. Sognekommunal Grundskyldpromille 11,50 i 1929—30. Skattefrit Fra-drag pr. Ejendom 3000 Kr.

Skatteydere til Staten 1928—29. 98 Indkomst-skatteydere med 202,155 Kr. Indkomst, 535 Kr. i Skat. 14 Formueskatteydere med 183,800 Kr. Formue, 80 Kr. i Skat.

Kommunens Regnskab 1926—27. Regnskabs-balance 32,654 Kr. Indtægter. Renter af Kapitaler og Indtægter af Ejendomme 334 Kr. Grundskyld 8849 Kr. (1929—30 udskrevet 8000 Kr.). Ejendomsskyld 4116 Kr. (1929—30 udskrevet 4000 Kr.). Formue- og Lejligheds-skat 14,469 Kr. (1929—30 udskrevet 13,000 Kr.). Skatteprocent 5,32 (5,9 i 1929—30). Lignings-procent 7,5 (7,5 i 1929—30). Optagne Laan 4000 Kr. Udgifter. Skolevæsen 5126 Kr. Hjelpekasse 178 Kr. Arbejdsløshed 0 Kr. Fattigvæsen 81 Kr. Aldersrente 1187 Kr. Vejvæsen 2236 Kr. Renter af Gæld 2437 Mr. Afdrag paa Gæld 5421 Kr. Formue 31. Marts 1927 23,446 Kr., heraf faste Ejendomme 18,367 Kr. Gæld 47,975 Kr.

Kommunevalg Marts 1929. Antal Vælgere 146, heraf 74 Mænd, 72 Kvinder. Antal afgivne Stemmer 117, heraf 67 Mænd, 50 Kvinder. Paa Erhvervsmæssig Liste faldt 31 Stemmer, valgt 2 Medl., paa Kommunalliste 68 Stemmer, valgt 4 Medl., paa Lokalliste 18 Stemmer, valgt 1 Medl.

Folketingsvalget April 1929. Antal Vælgere 202. Antal afgivne Stemmer 160. Retsforbun-net 2, Konservative 25, Radikale 16, Slesvigske Parti 6, Socialdemokrater 28, Venstre 83.

### Sogneraadet.

**Petersen, Hans Henrik**, Gaardejer. Sogneraadsformand, se Amtsrådet.

**Aalling, Laurids Jensen**, f. 15. Jan. 1866 i Jels Sogn, Søn af Boelsmand Jens Aalling og Hustru Anna Kirstine, f. Lund. Gift 21. Juni 1894 med Else Katrine Aa., Datter af Boelsmand Ole Grevesen, Bastrup, Vamdrup Sogn, og Hustru Katrine, f. Friis.



Uddannet ved Landvæsen, Boelsmand 1894—1914, Gaardejer 1914. Medlem af Bestyrelsen for Hjelpekassen 1925—29, Revisor i Jegerup Andelsmejeri.

Medlem af Sogneraadet 1929 (Venstre).

Adresse: Selskær, Jegerup pr. Sommersted.

**Hesselberg, Hans Lauridsen**, f. 15. Juli 1876 i Kestrup, Søn af Gaardejer Nis Lauridsen Hesselberg og Hustru Marie Kirstine, f. Lauridsen. Gift 8. Dec. 1905 med Marie Andrea H., Datter af Gaardejer Leonhard Brodersen og Hustru Anna Katrine, f. Aagaard.



Uddannet ved Landvæsen, Elev paa Vinding Højskole 1893—94, Gaardejer 1906. Medlem af Kommuneraadet før Genforeningen og 1918—20 og af Bestyrelsen for Andelsmejeriet, Vurderingsmand for Landbygningernes alm. Brandforsikring og Tillidsmand for Sønderjyds Skoleforening.

Medlem af Sogneraadet 1920 (Venstre).

Adresse: Frihed, Jegerup Mark pr. Vojens.

**Junker, Mads Jensen**, f. 9. Nov. 1881 i Jegerup, Søn af Gaardejer Johan Junker og Hustru Anna, f. Jensen. Gift 30. Okt. 1906 med Ellen Marie J., Datter af Gaardejer, Ejendomsmægler Jørgen Nørgaard, Haderslev, og Hustru Eline, f. Junker.



Uddannet ved Landvæsen, Gaardejer 1906. Fh. Medlem af Bestyrelsen for Hjælpekassen, Kasserer og Medlem af Bestyrelsen for Andelsmejeriet.

Medlem af Sogneraadet 1929 (Venstre), Næstformand.

Adresse: Jegerup pr. Vojens.

**Iversen, Iver**, f. 1. April 1870 i Bjerndrup, Klipleve, Søn af Gaardejer Niels Iversen og Hustru Gunder Marie, f. Damm. Gift 24. Marts 1899 med Inger Marie I., Datter af Gaardejer Jørgen Hansen Thomsen, Bjolderup Sogn, og Hustru Bodil Katrine, f. Hørlyk.



Uddannet ved Landvæsen, Gaardejer 1899. Medlem af Kommuneraadet 1918—20, Sognevurderingsmand for Sønderjyllands Kreditforening og

Ejendomsskyldvurderingsmand 1920. Medlem af Sogneraadet 1921—25, paany 1929 (Venstre).

Adresse: Jegerup pr. Vojens.

**Junker, Niels Nissen**, f. 26. Febr. 1868 i Kestrup, Søn af Gaardejer Anders Junker og Hustru Marie Katrine, f. Nissen. Gift 10. Febr. 1899 med Ellen Marie J., Datter af Gaardejer Nis Jepsen, Sommersted, og Hustru Ellen Marie, f. Aalling.



Uddannet ved Handel, Købmand 1906. Medlem af Skolekommissionen 1921—25, Vurderingsmand for Husmandsbrankassen og Medlem af Bestyrelsen for den radikale Vælgerforening i Vojens.

Medlem af Sogneraadet 1929 (Rad. Venstre).

Adresse: Jegerup pr. Vojens.

**Jessen, Anders Madsen**, f. 18. Febr. 1872 i Kestrup, Søn af Gaardejer Jørgen Jessen og Hustru Ingeborg, f. Juul. Gift 25. Marts 1898 med Anna Marie J., Datter af Gaardejer Peter Jensen, Sommersted Sogn, og Hustru Anna Ingeborg, f. Michaelsen.



Uddannet ved Landvæsen, Elev paa Lyngby Landboskole 1895—96, Gaardejer 1898.

Medlem af Sogneraadet 1921 (Venstre).

Adresse: Grønvanggaard, Kestrup pr. Sommersted.

**Eriksen, Mikkel Mikkelsen**, f. 1893 i Rise Sogn, Ærø, Søn af Gaardejer Jens Eriksen og Hustru Ellen, f. Mikkelsen. Gift 1918 med Jenny E., Datter af Banearbejder Rasmus Hansen, Odense, og Hustru Rasmine, f. Nielsen.



Lærereksamen fra Odense Seminarium 1920, Lærer ved Jegerup Skole 1920. Medlem af Bestyrelsen for Hjælpekassen 1921—25, Kommunalrevisor 1925—29, Medlem af Nævnings-Grundlisteudvalg t og af Bestyrelserne for Danmarks Lærerforenings 122. Kreds og for Venstrevælgerforeningen, Kasserer for Sygekassen.

Formand for Hjælpekassen 1925.

Adresse: Jegerup Skole pr. Vojens.

**Ombud.**

**Iversen, Iver**, Gaardejer.

Ejendomsskyldvurderingsmand, se Sogneraadet,

**Jessen, Christen**, f. 11. Dec. 1868 i Kestrup, Søn af Gaardejer Jørgen Jessen og Hustru Ingeborg, f. Juul. Gift 28. Juni 1895 med Marie Kastrine Kirstine J., Datter af Gaardejer Hans Jørgens n Nørgaard, Billund, og Hustru Ellen Marie, f. Møllin.



Uddannet ved Landvæsen, Gaardejer 1890. Medlem af Kommuneradet før Genforeningen, af Menighedsraadet i ca. 12 Aar og af Tilsynsraadet i Nustrup Bank.

Ejendomsskyldvurderingsmand 1920.

Adresse: Lindegaard, Kestrup pr. Sommersted.

**Vojens Kommune.**

Areal 1116 ha.

I 1925 opdyrket Areal 994 ha, Skov 16 ha, Moser 6 ha, Klitarealer m. v. 28 ha, Vandarealer 2 ha.

Indbyggere. Faktisk Befolkning 5. Nov. 1925: 1097, heraf 568 Mænd, 529 Kvinder. Opført i Folkeregistret 5. Nov. 1925: 1105, 1. Okt. 1928: 1200.

Bymæssig Bebyggelse 1925: Vojens Stationsby 964 Indb.

Kreaturholdet. 15. Juli 1928: Heste 87 Stkr., Hornkvæg 636 Stkr., heraf Køer 267 Stkr., Svin 471 Stkr. 15. Juli 1926: Faar 10 Stkr., Geder 12 Stkr., Høns 3364 Stkr.

Faste Ejendomme i 1927. Antal Ejendomme 149, samlet Vurderingssum 2,708,000 Kr., heraf Grundværdi 777,000 Kr., 68,9 Tdr. Hartk. 21 Landbrugsejendomme, samlet Vurderingssum 928,000 Kr., heraf Grundværdi 589,000 Kr., 68,1 Tdr. Hartk. 1 Gaard over 12 Tdr. Hartk., samlet Vurderingssum 354,000 Kr., heraf Grundværdi 268,000 Kr., 33,8 Tdr. Hartk. 12 Gaarde paa 1—12 Tdr. Hartk., samlet Vurderingssum 451,000 Kr., heraf Grundværdi 274,000 Kr., 31,6 Tdr. Hartk. 8 Huse under 1 Td. Hartk., samlet Vurderingssum 123,000 Kr., heraf Grundværdi 47,000 Kr., 2,7 Tdr. Hartk. Sognekommunal Grundskyldpromille 11,80 i 1929—30. Skattefrit Fradrag pr. Ejendom 4000 Kr.

Skatteydere til Staten 1928—29. 379 Indkomstskatteydere med 1,019,914 Kr. Indkomst, 10,051 Kr. i Skat. 44 Formueskatteydere med 1,552,500 Kr. Formue, 2540 Kr. i Skat.

Kommunens Regnskab 1926—27. Regnskabsbalance 112,108 Kr. Indtægter. Renter af Kapitaler og Indtægter af Ejendomme 115 Kr. Grundskyld 9170 Kr. (1929—30 udskrevet 9000 Kr.). Ejendomsskyld 10,335 Kr. (1929—30 udskrevet 12,000 Kr.). Formue- og Lejlighedsskat 79,481 Kr. (1929—30 udskrevet 60,000 Kr.). Skatteprocent 5,8 (6,3 i 1929—30). Ligningsprocent 6,1 (6,8 i 1929—30). Optagne Laan 5362 Kr. Udgifter. Skolevæsen 14,831 Kr. Hjælpkasse 141 Kr. Arbejdsløshed 3313 Kr. Fattigvæsen 1029 Kr. Aldersrente 1889 Kr. Vejevæsen 8319 Kr. Renter af Gæld 3128 Kr. Afdrag paa Gæld 17,919 Kr. Formue 31. Marts 1927 81,598 Kr., heraf faste Ejendomme 57,703 Kr. Gæld 37,838 Kr.

Kommunevalg Marts 1929. Antal Vælgere 498, heraf 261 Mænd, 237 Kvinder. Antal afgivne Stemmer 421, heraf 220 Mænd, 201 Kvinder. Paa Socialdemokrater faldt 178 Stemmer, valgt 3 Medl., paa Samlingslisten 235 Stemmer, valgt 4 Medl. 8 ugyldige.

Folketingsvalget April 1929. Antal Vælgere 591. Antal afgivne Stemmer 514. Kommunister 2, Retsforbundet 9, Konservative 58, Radikale 45, Slesvigske Parti 21, Socialdemokrater 235, Venstre 141. 3 ugyldige.

**Sogneraadet,**

**Jensen, Jørgen**, f. 4. Maj 1870 i Hoptrup Sogn, Søn af Gaardejer Frederik Jensen og Hustru Margrethe, f. Petersen Dall. Gift 18. Juni 1897 med Johanne Kirstine J., Datter af Snedkermester Christian Boisen, Haderslev, og Hustru.



Uddannet ved Handel, Handelsmedhjælper 1889, Købmand 1893. Filialbestyrer for Haderslev Amts Sparekasse, Sognefoged 1921.

Medlem af Sogneraadet 1921 (Fællesliste), Formand for alle Udvalg, Kommunekasserer og Folkeregisterfører.

Sogneraadsformand 1921.

Adresse: Vojens.

**Larsen, Carl Edvard**, f. 24. April 1883 i Kastrup, Præstø Amt, Søn af Væver Lars Hansen og Hustru Johanne, f. Petersen. Gift 18. Okt. 1910 med Ellen L., Datter af Gaardejer Frantz Jacobsen, Teglstrup, Præstø Amt, og Hustru Karen Sofie, f. Olsen.

Uddannet som Maskinarbejder, Montør, Værkfører, Repræsentant, Direktør for Kalksandstensfabrikken Union, Vojens, 1920. Formand for Sundhedskommissionen, Brandfoged og Snefoged 1925.

Medlem af Sogneraadet 1929 (Fællesliste),  
Medlem af Vejudvalget.

Adresse: Vojens.

**Nissen, Hans Petersen**, f. 12. Jan. 1891 i Hammelev Sogn, Søn af Gaardejer Nis Nissen og Hustru Kristine, f. Flintholm. Gift 26. Febr. 1921 med Maren N., Datter af Boelsmand Niels Bodholdt, Vojens, og Hustru Valborg, f. Dall.



Fh. Landarbejder, Kirketjener i Vojens 1925.

Medlem af Værgeraadet og af Bestyrelserne for Sygekassen og Socialdemokratisk Vælgerforening.

Medlem af Sogneraadet 1929 (Sociald.).

Adresse: Østergade, Vojens.

**Petersen, Karl Marius**, f. 1. Jan. 1894 i Sværdborg, Præstø Amt, Søn af Husmand Jacob Petersen og Hustru Maren Kirstine, f. Petersen. Gift med Katrine P., Datter af Sagfører Peter Rasmussen Pagh, Odense, og Hustru Kirstine, f. Lassen Schmidt.

Ansæt under Statsbanerne, Portør 1917. Kasserer for Socialdemokratisk Vælgerforening 1924 og for Dansk Jernbaneforbunds Fællesafdeling for Vojens-Haderslev 1926.

Medlem af Sogneraadet 1929 (Sociald.).

Adresse: Vestergade 24, Vojens.

**Schmidt, Jes Hansen**, f. 22. Aug. 1857 i Bredevad, Tønder Amt, Søn af Gaardejer Hans Jacob Schmidt og Hustru Kirsten, f. Andersen. Gift 21. Okt. 1882 med Katrine Hansine S., Datter af Gaardejer Peter Chr. Petersen, Bylderup, Tønder Amt, og Hustru Marie, f. Mathiesen.

Lærereksamen fra Tønder Seminarium 1878, Lærer i 21 Aar, afskediget 1899 af politiske Grunde, Proprietær 1907. Medlem af Amtsraadet før Genforeningen, Formand for Repræsentantskabet for Sønderjydsk Kreditforening, Medlem af Tilsynsraadet for Handelsbanken og af Bestyrelserne for Laanekassen for Sønderjylland og for Styding Andelsmejeri 1920. R. af Dbg., D. M.

Medlem af Sogneraadet 1920 (Fællesliste), Næstformand, Medlem af Skoleudvalget og Skolekommissionen.

Adresse: Vojensgaard, Vojens.

**Nørgaard, Mathias Simonsen**, f. 6. Dec. 1868 i Billund, Søn af Gaardejer Hans Jørgensen Nørgaard og Hustru Ellen Marie, f. Møllin. Gift 24. April 1896 med Marie N., Datter af Gaardejer Jes Sørensen, Jegerup Sogn, og Hustru Bolette, f. Petersen.



Uddannet ved Landvæsen, Elev paa Aagaard Højskole 1887—88, Gaardejer 1892. Medlem af Kommuneraadet før Genforeningen, af Menighedsraadet og Ejendomsskyldvurderingsmand 1920, Formand for Jegerup Andelsmejeri 1928, Vurderingsformand for Landbygningernes alm. Brandforsikring.

Medlem af Sogneraadet 1920 (Fællesliste), Medlem af Vejudvalget.

Adresse: Billund pr. Vojens.

**Petersen, Jens Andreas**, f. 8. Aug. 1893 i Ødis-Bramdrup, Vejle Amt, Søn af Treskomand Peter Nissen Petersen og Hustru Sofie, f. Nielsen. Gift 14. Juni 1925 med Jacobine P., Datter af Arbejdsmand Andreas Mortensen, Øsby Sogn, og Hustru Marie Katrine, f. Thomsen.



Uddannet som Murer i Lert 1913. Medlem af Bestyrelserne for Socialdemokratisk Vælgerforening 1926 og for Sygekassen 1927.

Medlem af Sogneraadet 1929 (Sociald.), Medlem af Skoleudvalget.

Adresse: Østergade, Vojens.

### Ombud.

**Seyfarth, Carl Frederik**, f. 21. Sept. 1870 i Haderslev, Søn af Karetmager Frederik Th. Seyfarth og Hustru Anna Marie, f. Iversen. Gift 24. Juli 1903 med Cecilie Kristine S., Datter af Gaardejer Hans Sørensen, Kastvraa, og Hustru Tobine Marine, f. Frank.



Uddannet som Karetmager i Haderslev, Svend 1888, Karetmager 1903. Fh. Formand for Haderslev Amts Karetmagerforening, Medlem af Bestyrelsen for Hjælpekassen 1925.

Formand for Hjælpekassen 1926.

Adresse: Østergade 17, Vojens.

**Nørgaard, Mathias Simonsen**, Gaardejer.

Ejendomsskyldvurderingsmand, se Sogneraadet.

**Schøning, Jens Christian**, f. 13. Okt. 1880 i Skodborg Sogn, Søn af Boelsmand Christian Fr. Schøning og Hustru Inge Marie, f. Jensen. Gift 1. Aug. 1919 med Margrethe S., Datter af Gaardejer Anders Hansen, Nr. Sejerslev, og Hustru Katrine, f. Andersen.



Uddannet som Murer i Magstrup, Svend 1898, Bygmester 1907. Medlem af Sogneraadet 1925—29, Repræsentant og Vurderingsformand for Landbygningernes alm. Brandforsikring 1920 og Vurderingsmand for Jydske Grundejer-Kreditforening i Herning.

Ejendomsskyldvurderingsmand 1920.

Adresse: Vojens.

### Magstrup Kommune.

Areal 2286 ha.

I 1925 opdyrket Areal 2178 ha, Skov 70 ha, Moser 15 ha, Vandarealer 12 ha.

Indbyggere. Faktisk Befolkning 5. Nov. 1925: 641, heraf 331 Mænd, 310 Kvinder. Optørt i Folkeregistret 5. Nov. 1925: 597, 1. Okt. 1928: 631.

Kreaturholdet. 15. Juli 1928: Heste 241 Stkr., Hornkvæg 1720 Stkr., heraf Koer 714 Stkr., Svin 1300 Stkr. 15. Juli 1926: Faar 11 Stkr., Geder 7 Stkr., Høns 3771 Stkr.

Faste Ejendomme i 1927. Antal Ejendomme 112, samlet Vurderingssum 3,222,000 Kr., heraf Grundværdi 1,864,000 Kr., 310,2 Tdr. Hartk. 82 Landbrugsejendomme, samlet Vurderingssum 3,004,000 Kr., heraf Grundværdi 1,832,000 Hr., 306,8 Tdr. Hartk. 1 Gaard over 12 Tdr. Hartk., samlet Vurderingssum 88,000 Kr., heraf Grundværdi 55,000 Kr., 12,3 Tdr. Hartk. 64 Gaarde paa 1—12 Tdr. Hartk., samlet Vurderingssum 2,739,000 Kr., heraf Grundværdi 1,704,000 Kr., 286,8 Tdr. Hartk. 17 Huse under 1 Td. Hartk., samlet Vurderingssum 177,000 Kr., heraf Grundværdi 73,000 Kr., 7,7 Tdr. Hartk. Sognekommunal Grundskyldpromille 8,00 i 1929—30. Skattefrit Fradrag pr. Ejendom 3000 Kr.

Skatteydere til Staten 1928—29. 199 Indkomstskatteydere med 390,755 Kr. Indkomst, 1818 Kr. i Skat. 40 Formueskatteydere med 1,282,600 Kr. Formue, 1319 Kr. i Skat.

Kommunens Regnskab 1926—27. Regnskabsbalance 68,936 Kr. Indtægter. Renter af Kapitaler og Indtægter af Ejendomme 1572 Kr. Grundskyld 15,600 Kr. (1929—30 udskrevet

15,000 Kr.). Ejendomsskyld 7643 Kr. (1929—30 udskrevet 6000 Kr.). Formue- og Lejligheds-skat 23,243 Kr. (1929—30 udskrevet 20,000 Kr.). Skatteprocent 4,92 (5,4 i 1929—30). Ligningsprocent 7,5 (7,0 i 1929—30). Optagne Laan 10,000 Kr. Udgifter. Skolevæsen 9143 Kr. Hjælpekasse 138 Kr. Arbejdsløshed 0 Kr. Fattigvæsen 2803 Kr. Aldersrente 1557 Kr. Vejevæsen 16,019 Kr. Renter af Gæld 1118 Kr. Afdrag paa Gæld 5500 Kr. Formue 31. Marts 1927 69,887 Kr., heraf faste Ejendomme 64,400 Kr. Gæld 21,000 Kr.

Kommunevalg Marts 1929. Antal Vælgere 272, heraf 132 Mænd, 140 Kvinder. Antal afgivne Stemmer 223, heraf 111 Mænd, 112 Kvinder. Paa Liste for Magstrup-Ringved faldt 125 Stemmer, valgt 6 Medl., paa Liste for Simmersted 198 Stemmer, valgt 5 Medl.

Folketingsvalget April 1929. Antal Vælgere 308. Antal afgivne Stemmer 262. Retsforbundet 2, Konservative 85. Radikale 13, Slesvigsk Parti 11, Socialdemokrater 28, Venstre 123.

### Sogneraadet.

**Ravn, Iver Andersen**, f. 19. Juni 1866 i Simmersted, Søn af Gaardejer Jacob Iversen Ravn og Hustru Karen, f. Andersen. Gift 4. Okt. 1901 med Kirstine Marie R., Datter af Gaardejer Christian Peder Nissen, Simmersted, og Hustru Katrine Marie, f. Hansen.



Uddannet ved Landvæsen, Gaardejer 1901—29, Rentier 1929.

Medlem af Sogneraadet 1920 (Upol. Liste), Kommunekasserer og Folkeregisterfører 1925.

Sogneraadetsformand 1925.

Adresse: Simmersted.

**Hommelhoff, Niels Aggesen**, f. 8. Dec. 1879 i Magstrup, Søn af Gaardejer Jens Peter Hommelhoff og Hustru Marie, f. Aggesen. Gift 22. Maj 1908 med Kjestine H., Datter af Gaardejer Niels Aggesen, Magstrup, og Hustru Marie, f. Juhl.



Uddannet ved Landvæsen, Elev paa Hejls Efterskole 1895, Gaardejer 1904. Medlem af Kommuneraadet før Genforeningen.

Medlem af Sogneraadet 1922 (Upol. Liste), Næstformand.

Adresse: Magstrup pr. Simmersted.

**Lauesgaard, Mathias Christian Laue**, f. 29. Nov. 1879 i Simmersted, Søn af Gaardejer Mathias



Jørgensen Lauesgaard og Hustru Inge Katrine, f. Petersen. Gift 5. Aug. 1911 med Katrine L., Datter af Gaardejer Andreas Lund, Terp, og Hustru Karen, f. Enemark.

Uddannet ved Landvæsen, Elev paa Frederiksborg Højskole 1898—99 og paa Tune Landboskole 1906—07, Gaardejer 1911. Medlem af Vægeraadet og af Bestyrelsen

for Hjelpekassen 1920, Kasserer for Kastvraa Andelsmejeri.

Medlem af Sogneraadet 1925 (Upol. Liste), Medlem af Skolekommissionen.

Adresse: Simmersted.

**Mathiesen, Hans Christian**, f. 31. Juli 1887 i Egersund, Søn af Arbejdsmand Hans Peter



Mathiesen og Hustru Helene Margrethe, f. Poulsen. Gift 3. Juni 1914 med Kirstine M., Datter af Staldforpagter Jens Jørgen Jensen, Tyrstrup, og Hustru Nielsine, f. Christiansdatter.

Uddannet som Bager i Varnæs, Svend 1905, Bagermester 1913. Medlem af Menighedsraadet.

Medlem af Sogneraadet 1929 (Upol. Liste).

Adresse: Magstrup pr. Simmersted.

**Nielsen, Jens Peter**, Boelsmand. Medlem af Sogneraadet 1922 (Upol. Liste). Adresse: Simmersted.

**Nissen, Hans Jessen**, f. 16. Marts 1879 i Simmersted, Søn af Gaardejer Nis Peter Nissen



og Hustru Katrine Marie, f. Hansen. Gift 8. Okt. 1909 med Anneken Marie N., Datter af Gaardejer Rasmus Rasmussen, Vandlinggaard, Starup Sogn, og Hustru Marie, f. Bramsensgaard.

Uddannet ved Landvæsen, Elev paa Tune Landboskole 1902—03, Gaardejer 1909. Medlem af Kommuneraadet før Genforeningen og 1918—20.

Medlem af Sogneraadet 1922 (Upol. Liste). Adresse: Simmersted.

**Petersen, Nicolaj**, f. 31. Maj 1877 i Ringtved, Søn af Gaardejer Christen Laursen Petersen og Hustru Anna Marie, f. Nørsgaard.



Uddannet ved Landvæsen, Gaardejer 1898. Medlem af Kommuneraadet før Genforeningen.

Medlem af Sogneraadet 1929 (Upol. Liste).

Adresse: Magstrup Skov pr. Simmersted.

**Petersen, Peter Christensen**, f. 23. Juni 1872 i Ringtved, Søn af Gaardejer Christen



Laursen Petersen og Hustru Anna Marie, f. Nørsgaard. Gift 8. Juni 1901 med Kirstine Marie P., Datter af Gaardejer Mathies Nielsen, Rise, og Hustru Gunder, f. Thomsen.

Uddannet ved Landvæsen, Gaardejer 1898. Medlem af Kommuneraadet før Genforeningen og 1918—20.

Medlem af Sogneraadet 1925 (Upol. Liste).

Adresse: Østergaard, Ringtved pr. Vojens.

**Schmidt, Marius Andresen**, f. 23. Aug. 1892 i Føvling, Ribe Amt, Søn af Møller Jøkom



Schmidt og Hustru Karoline, f. Jørgensen. Gift 7. Aug. 1919 med Anna S., Datter af Boelsmand Nicolaj Hansen, Magstrup, og Hustru Kirsten Marie, f. Petersen.

Uddannet ved Landvæsen, Boelsmand 1920. Medlem af Bestyrelsen for Hjelpekassen 1920, Formand 1925.

Medlem af Sogneraadet 1922 (Upol. Liste).

Adresse: Magstrup V. Mark pr. Simmersted.

**Schultz, Thomas Madsen**, f. 2. Okt. 1890 i Kastvraa, Søn af Gaardejer Christen Schultz



og Hustru Ingerline, f. Jensen. Gift 16. April 1915 med Anna S., Datter af Smødemester Carl Skov, Tyrstrup, og Hustru Kirstine, f. Mathiesen.

Uddannet ved Handel i Christiansfeld, Handelsmedhjælper 1911, Købmand 1921. Kommunalrevisor 1926.

Medlem af Sogneraadet 1925 (Upol. Liste).

Adresse: Simmersted.



**Sohl, Villads**, f. 12. Aug. 1883 i Ringtved, Søn af Gaardejer Mads Sohl og Hustru Anna, f. Juhl. Gift 18. Febr. 1911 med Marie S., Datter af Gaardejer Mathies Mikelsen, Ringtved, og Hustru Kirsten, f. Petersen.



Uddannet ved Landvæsen, Elev paa Hohenwedstedt Højskole 1901—02, Gaardejer 1918. Medlem af Menighedsraadet.

Medlem af Sogneraadet 1922—25, paany 1929 (Upol. Liste).

Adresse: Ringtved pr. Vojens.

#### Ombud.

**Schmidt, Marius Andresen**, Boelsmand. Formand for Hjælpekassen, se Sogneraadet.

**Fuglsang, Peter Jensen**, f. 4. Dec. 1870 i Magstrup, Søn af Gaardejer Peter Jensen Fuglsang og Hustru Margrethe Marie, f. Lorentzen. Gift 20. Jan. 1914 med Marie Sørine F., Datter af Gaardejer Søren Christensen, Voldby, Gl. Skanderborg Amt, og Hustru Maren, f. Petersen.



Uddannet ved Landvæsen, Elev paa Aagaard Landbrugsskole 1888 og paa Grejsdalens Højskole 1889, Gaardejer 1903.

Medlem af Kommuneraadet for Genforeningen 1905—18 og 1918—22, Sognefoged og Lægdsmand, Formand for Vægeraadet og for Sognefogedforeningen for Haderslev Amt 1920, Næstformand for Nordøstslavisk Brandforsikring for Bygninger, Medlem af Menighedsraadet og af Bestyrelserne for Menighedsraadenes Sammenslutning for Sønderjylland, for Landeværnet og Sparekassen for Haderslev Bys Omegn.

Ejendomsskyldvurderingsmand 1924.

Adresse: Klostergaarden, Magstrup pr. Simmersted.

**Schultz, Knud Christensen**, f. 27. April 1854 i Simmersted, Søn af Gaardejer Christian Knudsen Schultz og Hustru Ellen, f. Jepsen. Gift 15. Juni 1888 med Anne Kirstine S., Datter af Gaardejer Jacob Iversen Ravn, Simmersted, og Hustru Karen, f. Andersen.



Uddannet ved Landvæsen, Gaardejer 1884—1922, Rentier 1922. Medlem af Kommuneraadet for Genforeningen og fh. af Menighedsraadet.

Ejendomsskyldvurderingsmand 1920.

Adresse: Simmersted.

#### Sommersted Kommune.

Areal 3211 ha.

I 1925 opdyrket Areal 2360 ha, Skov 272 ha, Moser 4 ha, Vandarealer 8 ha.

Indbyggere. Faktisk Befolkning 5. Nov. 1925: 1474, heraf 749 Mænd, 725 Kvinder. Opført i Folkeregistret 5. Nov. 1925: 1474, 1. Okt. 1928: 1504.

Bymæssig Bebyggelse 1925: Sommersted Stationsby 483 Indb.

Kreaturholdet. 15. Juli 1928: Heste 298 Stkr., Hornkvæg 2216 Stkr., heraf Køer 968 Stkr., Svin 2158 Stkr. 15. Juli 1925: Faar 13 Stkr., Geder 5 Stkr., Høns 7200 Stkr.

Faste Ejendomme i 1927. Antal Ejendomme 236, samlet Vurderingssum 5,246,000 Kr., heraf Grundværdi 2,654,000 Kr., 412,8 Tdr. Hartk. 101 Landbrugsejendomme, samlet Vurderingssum 3,896,000 Kr., heraf Grundværdi 2,534,000 Kr., 406,9 Tdr. Hartk. 6 Gaarde over 12 Tdr. Hartk., samlet Vurderingssum 1,039,000 Kr., heraf Grundværdi 759,000 Kr., 140,1 Tdr. Hartk. 66 Gaarde paa 1—12 Tdr. Hartk., samlet Vurderingssum 2,565,000 Kr., heraf Grundværdi 1,647,000 Kr., 249,1 Tdr. Hartk. 29 Huse under 1 Td. Hartk., samlet Vurderingssum 292,000 Kr., heraf Grundværdi 128,000 Kr., 17,7 Tdr. Hartk. Sognekommunal Grundskyldpromille 10,00 i 1929—30. Skattefrit Fradrag pr. Ejendom 3000 Kr.

Skatteydere til Staten 1928—29. 323 Indkomstskatteydere med 770,443 Kr. Indkomst, 3228 Kr. i Skat. 63 Formueskatteydere med 1,900,700 Kr. Formue, 2048 Kr. i Skat.

Kommunens Regnskab 1926—27. Regnskabsbalance 123,166 Kr. Indtægter. Renter af Kapitaler og Indtægter af Ejendomme 1265 Kr. Grundskyld 32,959 Kr. (1929—30 udskrevet 27,000 Kr.). Ejendomsskyld 13,588 Kr. (1929—30 udskrevet 14,000 Kr.). Formue- og Lejlighedsskat 66,552 Kr. (1929—30 udskrevet 53,000 Kr.). Skatteprocent 7,6 (6,78 i 1929—30). Ligningsprocent 8,0 (8,5 i 1929—30). Optagne Laan 5803 Kr. Udgifter. Skolevæsen 15,552 Kr. Hjælpekasse 91 Kr. Arbejdsløshed 150 Kr. Fattigvæsen 2543 Kr. Aldersrente 2614 Kr. Vejevæsen 9411 Kr. Renter af Gæld 4149 Kr. Afdrag paa Gæld 19,399 Kr. Formue 31. Marts 1927 113,722 Kr., heraf faste Ejendomme 96,819 Kr. Gæld 76,152 Kr.

Kommunevalg Marts 1929. Antal Vælgere 496, heraf 258 Mænd, 238 Kvinder. Antal afgivne Stemmer 395, heraf 206 Mænd, 189 Kvinder. Paa Socialdemokrater faldt 81 Stemmer, valgt 1 Medl., paa Borgerliste for Sommersted Stationsby 95 Stemmer, valgt 2 Medl., paa Fællesliste 219 Stemmer, valgt 4 Medl.

Folketingsvalget April 1929. Antal Vælgere 689. Antal afgivne Stemmer 532. Kommunist 2, Retsforbundet 8, Konservative 121, Radikale 16, Slesvigske Parti 38, Socialdemokrater 150, Venstre 197.

**Sogneraadet.**

**Juhl, Paul Hansen**, f. 7. Aug. 1873 i Kastvraa, Søn af Gaardejer Mads Juhl og Hustru



Hanne Marie, f. Vind. Gift 23. Maj 1902 med Marie J., Datter af Gaardejer Samuel Samsøe, Simmersted, og Hustru Katrine Kirstine, f. Lauridsen.

Uddannet ved Landvæsen, Gaardejer 1897. Medlem af Kommuneraadet for Genforeningen og 1918—20, Medlem af Værgeraadet, Formand for Andelsmejeriet.

Medlem af Sogneraadet 1928 (Fælles Landliste), Kommunekasserer og Folkeregisterfører.

Sogneraadetsformand 1928.

Adresse: Kastvraa pr. Sommersted.

**Johansen, Hans Christian**, f. 19. Sept. 1877 i Over Lert, Søn af Snedkermester J.P. Johansen og



Hustru Anna Marie, f. Lorentsen. Gift 23. Dec. 1914 med Christiane J., Datter af Bødkermester Detlef Rahn, Sommersted, og Hustru Jensine Nissen, f. Schmidt.

Ansæt under Statsbanerne, Overportør af 2. Grad 1920—23, af 1. Grad 1923. Medlem af Kommuneraadet før Genforeningen, fh. Formand for Socialdemokratisk Forening for Sommersted og Omegn.

Medlem af Sogneraadet 1923 (Sociald.).

Adresse: Sommersted St.

**Nielsen, Peter**, f. 23. Febr. 1894 i Refsø, Søn af Gaardejer Niels Nielsen og Hustru Laura,



f. Lindberg. Gift 17. Maj 1919 med Kirstine N., Datter af Gaardejer Claus Detlefsen, Simmersted, og Hustru Augusta, f. Nissen.

Uddannet ved Landvæsen, Elev paa Hejls Efterskole 1909, Gaardejer 1919. Medlem af Kommuneraadet før Genforeningen og 1918—20, fh. Medlem af Bestyrelsen for Hjælpekassen, Revisor i

Over Lert Andelsmejeri.

Medlem af Sogneraadet 1929 (Fælles Landliste).

Adresse: Vojongaard, Refsø pr. Sommersted.

**Nissen, Valdemar**, f. 18. Juli 1884 i Simmersted, Søn af Gaardejer Christian Peder Nissen og Hustru Marie Katrine, f. Hansen. Gift 29. Sept. 1910 med Ellen N., Datter af Gaardejer Knud Schultz, Simmersted, og Hustru Kirstine, f. Ravn.



Uddannet ved Landvæsen, Elev paa Tune Landboskole 1906—07, Gaardejer 1910. Medlem af Kommuneraadet i Bolderslev før Genforeningen, Medlem af Bestyrelsen for Sommersted Andelsmejeri 1929.

Medlem af Sogneraadet 1929 (Fælles Landliste).

Adresse: Sommersted.

**Schmidt, Hans Jensen**, f. 18. April 1870 i Havnbjerg Sogn, Sønderborg Amt, Søn af Snedkermester Hans Jensen



Schmidt og Hustru Kristence, f. Christensen. Gift 10. April 1909 med Martha S., Datter af Gæstgiver Henrik Koch, Oksbøl, Sønderborg Amt, og Hustru Cecilie, f. Diedrichsen.

Uddannet som Tømrer og Snedker i Havnbjerg Sogn, Svend 1888, Elev paa Teknisk Skole 1896—98, været beskæftiget ved Projektering og Bygning af Amtsbaner i Aabenraa, Flensborg og Haderslev Amter 1898—1905, Bygmester i Sommersted 1905, Deltager i Verdenskrigen fra 1914, Medlem af Kommuneraadet 1919—20, Lærer ved Teknisk Skole i Sommersted og Vurderingsmand for Landbygningernes alm. Brandforsikring 1920.

Medlem af Sogneraadet 1920 (Borgerliste).

Adresse: Sommersted.

**Schmidt, Marius**, f. 27. Sept. 1882 i Vedsted Sogn, Søn af Boelsmand Peter C. Schmidt og Hustru Maren, f. Mortensen. Gift 3. Nov. 1906 med Anna S., Datter af Arbejdsmand Laur. Lydiksen, Lert, og Hustru Laurine, f. Lund.



Uddannet som Smed i Uldal, Svend 1901, Smedemester 1906. Fh. Medlem af Bestyrelsen for Sygekassen i 2 Perioder.

Medlem af Sogneraadet 1920 (Fælles Landliste).

Adresse: Lert pr. Sommersted.

**Skytt, Hans Iversen**, f. 25. Sept. 1882 i Magstrup, Søn af Gaardejer Mads Iversen Skytt og Hustru Anna Marie, f. Dyhrberg. Gift 6. Aug. 1912 med Laura S., Datter af Lærer Jens Jensen, Vejrum, Ringkøbing Amt, og Hustru Marie, f. Petersen.

Ansæt under Hedeselskabet 1910—11, Entreprenør 1912. Formand for Teknisk Skole og for Handels- og Haandværkerforeningen.

Medlem af Sogneraadet 1925 (Borgerliste).

Adresse: Sommersted.



**Petersen, Peter Nissen**, f. 4. Aug. 1875 i Sommersted, Søn af Gaardejer Jens Petersen og Hustru Ellen, f. Samuelsen. Gift 4. Maj 1912 med Dorthæa P., Datter af Gaardejer Jens Feddersen, Skodborg, og Hustru Karen f. Møller.

Uddannet ved Landvæsen, Gaardejer 1904. Medlem af Kommuneraadet før Genforeningen, Kommuneformand 1918—20, Medlem af Sogneraadet 1921—25, Brandfoged 1908.

Ejendomsskyldvurderingsmand 1920.

Adresse: Lundsgaard pr. Sommersted.



### Ombud,

**Ravn, Hans Grevsen**, f. 4. Juli 1886 i Øsby Sogn, Søn af Gaardejer Thomas Petersen Ravn og Hustru Marie, f. Grevsen. Gift 22. Nov. 1912 med Maren R., Datter af Gaardejer Thomas Skøtt, Hammelev, og Hustru Kirstine, f. Juhler.

Uddannet ved Landvæsen paa Ansletgaard og Vojensgaard, Elev paa Tune Landboskole 1907—08, Gaardbestyrer i Haderslev Østeramt nogle Aar, Gaardejer, Mølskovgaard, Frørup Sogn 1913—

24, paa Byghavegaard 1924. Medlem af Frørup Kommune- og Sogneraad 1918—24, Tillidsmand i Sprogforeningen 1927.

Formand for Hjælpekassen 1929.

Adresse: Byghavegaard, Kastvraa pr. Sommersted.



### Oksenvad Kommune.

Areal 3349 ha.

I 1925 opdyrket Areal 2284 ha, Skov 400 ha, Moser 14 ha, Klitarealer m. v. 97 ha, Vandarealer 18 ha.

Indbyggere. Faktisk Befolkning 5. Nov. 1925: 819, heraf 432 Mænd, 387 Kvinder. Opført i Folkeregistret 5. Nov. 1925: 819, 1. Okt. 1928: 777.

Kreaturholdet. 15. Juli 1928: Heste 256 Stkr., Hornkvæg 1859 Stkr., heraf Køer 822 Stkr., Svin 1705 Stkr. 15. Juli 1926: Faar 65 Stkr., Geder 11 Stkr., Hons 4919 Stkr.

Faste Ejendomme i 1927. Antal Ejendomme 162, samlet Vurderingssum 3,100,000 Kr., heraf Grundværdi 1,516,000 Kr., 181,5 Tdr. Hartk. Heraf 2 særskilt vurderede Skove, samlet Vurderingssum 14,000 Kr., heraf Grundværdi 5000 Kr. 99 Landbrugsejendomme, samlet Vurderingssum 2,545,000 Kr. heraf Grundværdi 1,441,000 Kr., 176,9 Tdr. Hartk. 49 Gaarde paa 1—12 Tdr. Hartk., samlet Vurderingssum 2,026,000 Kr., heraf Grundværdi 1,229,000 Kr., 154,6 Tdr. Hartk. 50 Huse under 1 Td. Hartk., samlet Vurderingssum 519,000 Kr., heraf Grundværdi 212,000 Kr., 22,3 Tdr. Hartk. Sognekommunal Grundskyldpromille 8,40 i 1929—30. Skattefrit Prædrag pr. Ejendom 3000 Kr.

Skatteydere til Staten 1928—29. 209 Indkomstskatteydere med 351,150 Kr. Indkomst, 2005 Kr. i Skat. 31 Formueskatteydere med 702,900 Kr. Formue, 600 Kr. i Skat.

Kommunens Regnskab 1926—27. Regnskabsbalance 55,043 Kr. I n d t æ g t e r. Renter af Kapitaler og Indtægter af Ejendomme 1033 Kr.

**Dall, Carl Edvard**, f. 19. Juli 1881 i Ørsted, Oksenvad Sogn, Søn af Landmand Carl Dall og Hustru Inger Marie, f. Fuglsang Damgaard. Gift 2. Juni 1911 med Marie Dorthæa D., Datter af Gaardejer Hans Autzen, Lert, og Hustru Anna Christine, f. Dall.

Uddannet som Murer og ved Landvæsen, Murersvend 1900, Murermester 1903—14, Gaardejer 1917. Næstformand for Lert Andelsmejeri og Medlem af Bankraadet for Jels Bank,

Medlem af Skolekommissionen i flere Aar.

Ejendomsskyldvurderingsmand 1920.

Adresse: Sønderkovgaard, Lert pr. Sommersted.



Grundskyld 11,180 Kr. (1929—30 udskrevet 14,000 Kr.). Ejendomsskyld 8109 Kr. (1929—30 udskrevet 8000 Kr.). Formue- og Lejlighedsskat 28,934 Kr. (1929—30 udskrevet 21,000 Kr.). Skatteprocent 6,2 (4,7 i 1929—30). Ligningsprocent 8,0 (7,0 i 1929—30). Optagne Laan 639 Kr. Udgifter. Skolevæsen 9307 Kr. Hjelpekasse 334 Kr. Arbejdsløshed 16 Kr. Fattigvæsen 3399 Kr. Aldersrente ÷ 1807 Kr. Vejvæsen 8927 Kr. Renter af Gæld 1919 Kr. Afdrag paa Gæld 2610 Kr. Formue 31. Marts 1927 65,268 Kr., heraf faste Ejendomme 55,700 Kr. Gæld 38,522 Kr.

Kommunevalget Marts 1929. Antal Vælgere 321, heraf 161 Mænd, 160 Kvinder. Fællesliste valgt uden Afstemning.

Folketingsvalg April 1929. Antal Vælgere 380. Antal afgivne Stemmer 283. Retsforbundet 5, Konservative 43, Radikale 8, Slesvigske Parti 40, Socialdemokrater 38, Venstre 148. 1 ugyltig.

**Sogneraadet.**

**Geil, Gregers Petersen**, f. 8. Jan. 1861 i Oksenvad, Søn af Gaardejer Peter Poulsen Geil og Hustru Katrine Marie, f. Hauberg. Gift 31. Maj 1889 med Cecilie Marie G., Datter af Boelsmand Therikild Hyldelund og Hustru Ange, f. Christensen.



Uddannet ved Manufakturhandel og senere ved Landvæsen, Gaardejer 1888—1907, Boelsmand 1907. Kommuneforstander fra 1888, Medlem af Menighedsraadet fra 1896 og af Vægeraadet 1921.

Medlem af Sogneraadet 1920 (Upol. Liste), Kommunekasserer og Folkeregisterfører. Sogneraadetsformand 1920.

Adresse: Oksenvad pr. Sommersted.

**Christiansen, Andreas Christian**, f. 30. Dec. 1887 i Abild Sogn, Tønder Amt, Søn af Snedker Christian Nissen Christiansen og Hustru Anna Kristine, f. Andersen. Gift 14. Juni 1920 med Helene Kristine C., Datter af Gaardejer Peter Petersen, Lindknud Sogn, Ribe Amt, og Hustru Thora, f. Schmidt.



Uddannet som Smed, Svend 1907, Smedemester 1911. Maskinsynsmand.

Medlem af Sogneraadet 1920 (Upol. Liste), Medlem af Skolekommissionen.

Adresse: Ørsted pr. Sommersted.

**Holm, Jes**, f. 23. Marts 1870 i Mølby, Søn af Gaardejer Laurits Holm og Hustru Birgitte, f. Mathiesen. Gift 29. Marts 1904 med Elise H., Datter af Boelsmand Laurits Lauritsen Viborg, Skodborg, og Hustru Anna Katrine, f. Foged.



Uddannet ved Landvæsen, Elev paa Vinding Højskole 1895—96, Gæstgiver og Kreaturhandler, Gaardejer 1905. Medlem af Kommuneraadet før Genforeningen og i Overgangstiden, Ejendoms-

skyldvurderingsmand og Vurderingsmand for Landbygningernes alm. Brandforsikring 1920, Medlem af Tilsynsraadet for Jels Bank og af Bestyrelsen for Nr. Lert Andelsmejeri.

Medlem af Sogneraadet 1921 (Upol. Liste), Næstformand.

Adresse: Kalhauge pr. Sommersted.

**Jessen, Carl Peter**, f. 15. Juni 1895 i Turup, Assens Amtsraadsreds, Søn af Boelsmand Christian Frederik Jessen og Hustru Sine, f. Madsen. Gift 3. Nov. 1922 med Marie P., Datter af Boelsmand Peter Mathiesen, Skrydstrup, og Hustru Mette Kirstine, f. Søgel.



Uddannet ved Landvæsen, Boelsmand 1922. Medlem af Bestyrelsen for Husmandsforeningen 1926.

Medlem af Sogneraadet 1929 (Upol. Liste).

Adresse: Stursbøl pr. Sommersted.

**Kock, Hans Petersen**, f. 22. Juli 1885 i Bæk, Søn af Gaardejer Heinrich Christian Kock og Hustru Kirstine, f. Geil. Gift 27. Aug. 1915 med Anna K., Datter af Gaardejer Peter Poulsen, Rise Sogn, og Hustru Marie, f. Bachmann.



Uddannet ved Landvæsen, Elev paa Aabenraa Vinterskole 1903—04 og 1906—07, Gaardejer 1912. Formand for Hjelpekassen 1921 og for Elektricitetsværket, Medlem af Menighedsraadet.

Medlem af Sogneraadet 1920—22, paany 1929 (Upol. Liste).

Adresse: Oksenvadgaard pr. Sommersted.

**Nissen, Claus**, f. 27. Jan. 1866 i Bjerndrup, Kliplev Sogn, Søn af Gaardejer Claus Nissen og Hustru Anna, f. Daarbek. Gift 18. Nov. 1890 med Anna Marie N., Datter af Boelsmand Christen Egtved, Grarup Sogn, og Hustru Ellen, f. Nielsen.



Uddannet ved Landvæsen, Boelsmand 1890—1906, Rentier 1906. Formand for Haderslev Vestre Amts Husmandsforening og for Oksenvad Husmandsforening, Medlem af Bestyrelsen for Driftslaaneforeningen for mindre Landbrug, Repræsentant for Husmands-Brandkassen i 2. Distrikt 1928, Ligsynsmand 1930.

Medlem af Sogneraadet 1925 (Upol. Liste).

Adresse: Mølby pr. Sommersted.

**Trans, Erik Bertelsen**, f. 26. Juli 1878 i Haderslev, Søn af Handelsmand Peter Bertelsen Trans og Hustru Dorthea, f. Friis. Gift 23 Juli 1904 med Anna Kristine T., Datter af Hjulmager Andreas Haulrich og Hustru Ingeborg, f. Jensen.



Uddannet ved Landvæsen, Elev paa Tune Landboskole 1897—98, Gaardejer 1904. Fh. Formand for Nævninge-Grundlisteudvalget, Ejendomsskyldvurderingsmand 1920.

Medlem af Sogneraadet 1920 (Upol. Liste), Medlem af Skolekommissionen.

Adresse: Kragelund, Ørsted pr. Sommersted.

#### Ombud.

**Kock, Hans Petersen**, Gaardejer. Formand for Hjælpekassen, se Sogneraadet.

**Holm, Jes**, Gaardejer. Ejendomsskyldvurderingsmand, se Sogneraadet.

**Trans, Erik Bertelsen**, Gaardejer. Ejendomsskyldvurderingsmand, se Sogneraadet.

Bymæssig Bebyggelse 1925: Jels By og Stationsby 597 Indb.

Kreaturholdet. 15. Juli 1928: Heste 438 Stkr., Hornkvæg 2837 Stkr., heraf Koer 1311 Stkr., Svin 2614 Stkr. 15. Juli 1926: Faar 30 Stkr., Geder 29 Stkr., Høns 7981 Stkr.

Faste Ejendomme i 1927. Antal Ejendomme 283, samlet Vurderingssum 5,241,000 Kr., heraf Grundværdi 2,381,000 Kr., 290,6 Tdr. Hartk. Heraf 2 særskilt vurderede Skove, samlet Vurderingssum 6000 Kr., heraf Grundværdi 6000 Kr. 144 Landbrugsejendomme, samlet Vurderingssum 3,858,000 Kr., heraf Grundværdi 2,160,000 Kr., 281,7 Tdr. Hartk. 4 Gaarde over 12 Tdr. Hartk., samlet Vurderingssum 1,025,000 Kr., heraf Grundværdi 680,000 Kr., 93,8 Tdr. Hartk. 62 Gaarde paa 1—12 Tdr. Hartk., samlet Vurderingssum 2,043,000 Kr., heraf Grundværdi 1,140,000 Kr., 151,3 Tdr. Hartk. 78 Huse under 1 Td. Hartk., samlet Vurderingssum 790,000 Kr., heraf Grundværdi 340,000 Kr., 36,6 Tdr. Hartk. Sognekommunal Grundskyldpromille 10,20 i 1929—30. Skattefrit Fradrag pr. Ejendom 3000 Kr.

Skatteydere til Staten 1928—29. 405 Indkomstskatteydere med 636,550 Kr. Indkomst, 3906 Kr. i Skat. 64 Formueskatteydere med 1,928,100 Kr. Formue, 1745 Kr. i Skat.

Kommunens Regnskab 1926—27. Regnskabsbalance 119,946 Kr. I n d t æ g t e r. Renter af Kapitaler og Indtægter af Ejendomme 1051 Kr. Grundskyld 27,789 Kr. (1929—30 udskrevet 24,000 Kr.). Ejendomsskyld 20,641 Kr. (1929—30 udskrevet 15,000 Kr.). Formue- og Lejlighedsskat 67,806 Kr. (1929—30 udskrevet 50,000 Kr.). Skatteprocent 6,4 (5,5 i 1929—30). Ligningsprocent 8,0 (7,7 i 1929—30). Optagne Laan 0 Kr. Udgifter. Skolevæsen 16,977 Kr. Hjælpekasse 654 Kr. Arbejdsløshed 47 Kr. Fattigvæsen 5199 Kr. Aldersrente 3180 Kr. Vejevæsen 12,121 Kr. Renter af Gæld 3916 Kr. Afdrag paa Gæld 15,015 Kr. Formue 31. Marts 1927 100,000 Kr., heraf faste Ejendomme 100,000 Kr. Gæld 58,922 Kr.

Kommunevalg Marts 1929. Antal Vælgere 642, heraf 313 Mænd, 329 Kvinder. Antal afgivne Stemmer 463, heraf 255 Mænd, 208 Kvinder. Paa Socialdemokrater faldt 9 Stemmer, valgt 0 Medl., paa Arbejderliste 48 Stemmer, valgt 1 Medl., paa Lokalliste I 163 Stemmer, valgt 4 Medl., paa Lokalliste II 72 Stemmer, valgt 1 Medl., paa Lokalliste III 91 Stemmer, valgt 2 Medl., paa Lokalliste IV 76 Stemmer, valgt 1 Medl. 4 ugyldige.

Folketingsvalget April 1929. Antal Vælgere 847. Antal afgivne Stemmer 628. Retsforbundet

### Jels Kommune.

Areal 4032 ha.

I 1925 opdyrket Areal 3307 ha, Skov 430 ha, Moser 17 ha, Klitarealer m. v. 15 ha, Vandarealer 3 ha.

Indbyggere. Faktisk Befolkning 5. Nov. 1925: 1624, heraf 810 Mænd, 811 Kvinder. Opført i Folkeregistret 5. Nov. 1925: 1627, 1. Okt. 1928: 1697.

38, Konservative 94, Radikale 18, Slesvigske Parti 30, Socialdemokrater 158, Venstre 288. 2 ugyldige.

**Sogneraadet.**

**Bek, Christen Petersen**, f. 27. Dec. 1876 i Jels, Søn af Boelsmand, Murer Peter Christensen Bek og Hustru Kristine, f. Schmidt. Gift 13. Nov. 1901 med Anna Margrethe, B., Datter af Boelsmand Jens Hansen Lund, Jels Sogn, og Hustru Karoline, f. Olufsen.



Uddannet som Murer i Gram, Svend 1895, Bygmester 1901. Fh. Medlem af Skoleraadet, Vurderingsmand for Danske Grundejeres Brandforsikring, Medlem af Bestyrelsen for

Sygeplejerforeningen 1921. Medlem af Sogneraadet 1922 (Upol. Liste), Kommunekasserer og Folkeregisterfører. Sogneraadsformand 1924.

Adresse: Jels.

**Dall, Hans Jessen**, f. 11. Maj 1891 i Jels, Søn af Arbejdsmand Troels Johansen Dall og Hustru Kirstine, f. Bondegaard. Gift 26. Nov. 1919 med Anna Margrethe D., Datter af Gaardejer Hans Petersen, Avernakø, Svendborg Amt, og Hustru.



Uddannet ved Landvæsen, Elev paa Hejls Efterskole 1908—09, Boelsmand 1919. Medlem af Bestyrelserne for Driftslaaneforeningen og Skodborg Andelsmejeri 1924, for Retsstatspartiet 1929.

Medlem af Sogneraadet 1929 (Upol. Liste), Medlem af Skolekommissionen.

Adresse: Grønnebæk pr. Jels.

**Erichsen, Laurits**, f. 23. Aug. 1890 i Starup Sogn, Søn af Gaardejer Knud Erichsen og Hustru Katrine, f. Schmidt. Gift 2. Okt. 1920 med Agnes E., Datter af Gaardejer Nicolaj Johnsen, Øsby Sogn, og Hustru Hanne, f. Thomsen.



Uddannet ved Landvæsen, Gaardejer 1921. Snefoged og Medlem af Bestyrelsen for Jels Andelsmejeri.

Medlem af Sogneraadet 1929 (Upol. Liste).

Adresse: Slotsgaarden, Jels.

**Hansen, Heinrich**, f. 20. Juni 1866 i Vandling, Starup Sogn, Søn af Gaardejer Hans Christian Hansen og Hustru Dortha Sofie, f. From. Gift 26. Okt. 1897 med Ingeborg Johanne H., Datter af Boelsmand og Karetmager Hans Dahl, Vamdrup, og Hustru Karen, f. Kudsk.



Uddannet som Maskinbygger og ved Handel i Kolding, Købmands- og Maskinforretning grundlagt i Jels 1892. Medlem af Bestyrelsen for Jels Bank 1923.

Medlem af Sogneraadet 1925 (Upol. Liste), Medlem af Sundhedskommissionen.

Adresse: Jels.

**Hildebrandt, Carlo Madsen**, f. 2. Maj 1886 i Højrup I, Søn af Gaardejer Jeppe Andreas Hildebrandt og Hustru Anna Margrethe, f. Madsen. Gift 6. Marts 1916 med Katarine H., Datter af Gaardejer Frederik Askov, Grønnebæk, og Hustru Marie, f. Schultz.



Uddannet ved Landvæsen, Gaardejer 1913. Medlem af Kommuneraadet 1918—20 og af Bestyrelsen for Jels Andelsmejeri 1924.

Medlem af Sogneraadet 1929 (Upol. Liste), Formand for Grønnebæk Skolekommission, Medlem af Vejkommissionen.

Adresse: Grønnebæk pr. Jels.

**Kongsted, Søren Christian**, f. 25. Febr. 1871 i Over Jels, Søn af Gaardejer Søren Christian Kongsted og Hustru Anna Sofie, f. Barsøe. Gift 30. Juli 1897 med Katrine Elisabeth K., Datter af Gaardejer Peter Dall, Jels, og Hustru Katrine, f. Dall.



Uddannet ved Landvæsen, Gaardejer 1897. Fh. Medlem af Menighedsraadet.

Medlem af Sogneraadet 1920—22, paany 1929 (Upol. Liste).

Adresse: Hjortholdtlund, O. Jels pr. Farris.

**Rasmussen, Niels**, f. 4. Sept. 1874 i Grønnebæk, Søn af Boelsmand Søren Rasmussen og Hustru Johanne, f. Rosenbæk. Gift 18. Juni 1897 med Anna R., Datter af Arbejdsmand Knud Møller Kolding, og Hustru Anna Marie, f. Lauenborg.



Uddannet ved Landvæsen, Boelsmand 1897. Pantefoged 1928.

Medlem af Sogneraadet 1921 (Upol. Liste).

Adresse: Troldkær pr. Jels.

**Thode, Julius Ferdinand**, f. 29. April 1892 i Grønnebæk, Søn af Boelsmand Ernst Thode og Hustru Anna Marie, f. Anholme. Gift 29. Okt. 1920 med Petrea T., Datter af Overpostpakkemester Hans Bøttker, Sommersted, og Hustru Marie, f. Riis.



Uddannet som Telefonmonter, Distriktsmonter ved Statstelegrafvæsenet 1920.

Medlem af Sogneraadet 1920 (Upol. Liste).

Adresse: Jels.

**Thomsen, Niels**, f. 16. Okt. 1878 i Grønnebæk, Søn af Boelsmand og Rebslager Henrik Thomsen og Hustru Else, f. Rasmussen. Gift 16. Okt. 1907 med Ane Marie T., Datter af Boelsmand Christen Knudsen, Aarø-sund, og Hustru Maren, f. Schmidt.



Uddannet ved Landvæsen og som Rebslager, Boelsmand og Rebslager 1907. Kommuneforstander i Grønnebæk 1907—20, Medlem af Værgeraadet og Menighedsraadet, Til-

lidsmand for Den jydsk Brandkasse for Løsøre, Kasserer for Sygekassen og Sygeplejeforening.

Medlem af Sogneraadet 1920 (Upol. Liste), Næstformand, Medlem af Skolekommissionen og Kommunalrevisor.

Adresse: Grønnebæk pr. Jels.

## Ombud.

**Skov, Nis Petersen**, f. 18. Aug. 1883 i Brørsbøl, Starup Sogn, Søn af Bødkermester Peter Petersen Skov og Hustru Ellen Marie, f. Meng. Gift 14. Febr. 1920 med Kristine S., Datter af Kirketjener Peter Jegsen, Jels, og Hustru Maren, f. Thomsen.



Uddannet som Snedker i Haderslev, Svend 1902, Snedkermester i Jels 1910. Formand for Jels Fiskeriforening 1924, Næstformand for Haandværkerforeningen og for det fri-

villige Brandvæsen, Ligsynsmand.

Formand for Hjælpekassen 1922.

Adresse: Jels.

**Baagø, Hans Andersen**, f. 10. Sept. 1885 i Jels, Søn af Gaardejer Jens Hansen Baagø og Hustru Anna Marie, f. Due. Gift 17. Maj 1912 med Else Marie B., Datter af Boelsmand Peter Nielsen, Vamdrup Sogn, og Hustru Sørine, f. Poulsen.



Uddannet ved Landvæsen, Gaardejer. Medlem af Bestyrelsen for Hjælpekassen 1920 og af Vej-

udvalget.

Ejendomsskyldvurderingsmand 1922.

Adresse: Henningsdam

pr. Jels.

**Ravn, Johan Jørgen**, f. 25. Dec. 1869 i Over Jels, Søn af Gaardejer Jens Bertelsen Ravn og Hustru Bertelene, f. Dall. Gift 31. Maj 1913 med Paula R., Datter af Gaardejer Hans Fredsted, Jels, og Hustru Marie, f. Ravn.



Gaardejer. Medlem af Bestyrelsen for Hjælpekassen og Vurderingsmand for Sønderjyllands Kreditforening 1920.

Ejendomsskyldvurderingsmand 1920.

Adresse: Søjerggaard, O. Jels pr. Farris.

## Frøs Herred.

## Skodborg Kommune.

Areal 3700 ha.

I 1925 opdyrket Areal 3107 ha, Skov 224 ha, Moser 7 ha, Klitarealer m. v. 1 ha, Vandarealer 8 ha.

Indbyggere. Faktisk Befolkning 5. Nov. 1925: 1577, heraf 801 Mænd, 776 Kvinder. Opført i Folkeregistret 5. Nov. 1925: 1592, 1. Okt. 1928: 1587.

Bymæssig Bebyggelse 1925: Skodborg Stationsby 528 Indb.

Kreaturholdet. 15. Juli 1928: Heste 398 Stkr., Hornkvæg 2960 Stkr., heraf Køer 1407 Stkr., Svin 3048 Stkr. 15. Juli 1926: Faar 59 Stkr., Geder 22 Stkr., Høns 11,351 Stkr.

Faste Ejendomme i 1927. Antal Ejendomme 295, samlet Vurderingssum 4,903,000 Kr., heraf Grundværdi 2,131,000 Kr., 244,3 Tdr. Hartk. 181 Landbrugsejendomme, samlet Vurderingssum 3,669,000 Kr., heraf Grundværdi 1,983,000 Kr., 238,3 Tdr. Hartk. 69 Gaarde paa 1—12 Tdr. Hartk., samlet Vurderingssum 2,461,000 Kr., heraf Grundværdi 1,446,000 Kr., 181,1 Tdr. Hartk. 112 Huse under 1 Td. Hartk., samlet Vurderingssum 1,208,000 Kr., heraf Grundværdi 537,000 Kr., 57,2 Tdr. Hartk. Sognekommunal Grundskyldpromille 11,10 i 1929—30. Skattefrit Fradrag pr. Ejendom 4000 Kr.

Skatteydere til Staten 1928—29. 462 Indkomstskatteydere med 756,400 Kr. Indkomst, 4280 Kr. i Skat. 52 Formueskatteydere med 1,225,300 Kr. Formue, 1362 Kr. i Skat.

Kommunens Regnskab 1926—27. Regnskabsbalance 130,270 Kr. I n d t æ g t e r. Renter af Kapitaler og Indtægter af Ejendomme 2637 Kr. Grundskyld 29,815 Kr. (1929—30 udskrevet 24,000 Kr.). Ejendomsskyld 16,747 Kr. (1929—30 udskrevet 13,000 Kr.). Formue- og Lejlighedsskat 66,230 Kr. (1929—30 udskrevet 55,000 Kr.). Skatteprocent 5,77 (5,67 i 1929—30). Ligningsprocent 7,0 (6,6 i 1929—30). Optagne Laan 0 Kr. U d g i f t e r. Skolevæsen 21,315 Kr. Hjælpekasse 200 Kr. Arbejdsloshed 560 Kr. Fattigvæsen 3178 Kr. Aldersrente 4897 Kr. Vejevæsen 18,588 Kr. Renter af Gæld 4347 Kr. Afdrag paa Gæld 7708 Kr. F o r m u e 31. Marts 1927 108,079 Kr., heraf faste Ejendomme 75,900 Kr. G æ l d 91,666 Kr.

Kommunevalg Marts 1929. Antal Vælgere 679, heraf 336 Mænd, 343 Kvinder. Antal af-

givne Stemmer 461, heraf 268 Mænd, 193 Kvinder. Paa Haandværkerliste faldt 87 Stemmer, valgt 2 Medl., paa Lokalliste I 62 Stemmer, valgt 1 Medl., paa Lokalliste II 77 Stemmer, valgt 2 Medl., paa Lokalliste III 79 Stemmer, valgt 2 Medl., paa Lokalliste IV 71 Stemmer, valgt 1 Medl., paa Liste for Socialdemokrater og Husmænd 82 Stemmer, valgt 1 Medl. 3 ugyldige.

Folketingsvalget April 1929. Antal Vælgere 764. Antal afgivne Stemmer 627. Retsforbundet 26, Konservative 51, Radikale 59, Socialdemokrater 107, Venstre 383. 1 ugyldig.

## Sogneraadet.

**Hørlück, Jens**, Gaardejer.

Sogneraadsformand, se Amsraadet.

**Backmann, Hans Peter**, f. 15. Juni 1867 i Skodborg Sogn, Søn af Husmand Gabriel Nielsen



Backmann og Hustru Mette Kathrine, f. Holm. Gift 14. Nov. 1890 med Kathrine B., Datter af Arbejdsmand Carl Tridemann, Stenderup, og Hustru Kirstine, f. Brydebøl.

Uddannet ved Landvæsen, Gaardejer 1885. Medlem af Bestyrelserne for Sparekassen 1922 og for Venstrevælgerforeningen.

Medlem af Sogneraadet 1920—25, paany 1929 (Upol. Fællesliste).

Adresse: Lundsgaard pr. Skodborg

**Frehr, Andreas**, f. 30. Dec. 1873 i Skodborg, Søn af Arbejdsmand Peter Frehr og Hustru Marie, f. Gørding. Gift



12. Aug. 1898 med Frederikke F., Datter af Blikkenslagermester Niels Jensen, Toftlund, og Hustru Anna, f. Skov.

Uddannet ved Manufakturhandel, Manufakturhandler 1898. Bestyrer for Skodborg Afdeling af Haderslev Bank.

Medlem af Sogneraadet 1920 (Upol. Fællesliste), Næstformand 1929.

Adresse: Skodborg.



**Jensen, Hans Peter**, f. 14. Aug. 1871 i Løgumkloster, Søn af Ølhandler Karsten Mathisen Jensen og Hustru Marie, f. Olufsen. Gift 6. Dec. 1900 med Karoline J., Datter af Landmand Jørgen Kruhl, Aabenraa, og Hustru Andrea, f. Jørgensen. Uddannet ved Handel, Købmand 1896—1908, Handelsmand 1908—13, Gæstgiver 1913. Formand for Skodborg Kommune-Sparekasse 1911—20.



Medlem af Sogneraadet 1922 (Upol. Fællesliste), Kasserevisor og Medlem af Kloakudvalget. Adresse: Skodborg.

**Jørgensen, Jørgen**, f. 22. Sept. 1891 i Bastrupskov, Søn af Husmand Gerhard Chr. Jørgensen og Hustru Klaudiane Kristine, f. Feifer. Gift 28. Aug. 1924 med Karen J., Datter af Husmand Louis Lind, Seest, og Hustru Louise, f. Hansen.



Uddannet ved Landvæsen, Husmand 1925. Medlem af Bestyrelsen for Husmandsforeningen.

Medlem af Sogneraadet 1929 (Husmandsliste), Medlem af Vejudvalget.

Adresse: Skodborgskov pr. Skodborg.

**Meier, Jens Mathisen**, f. 1. Okt. 1867 i Arnum, Højrup Sogn, Søn af Arbejdsmand Christian Meier og Hustru Eline, f. Jensen. Gift 28. April 1893 med Othilie M., Datter af Snedkermester Johan Chr. Fr. Vendorff, Bække, og Hustru Karoline, f. Schytte.



Uddannet ved Mølleri, Mølleer 1909. Formand for Haandværkerforeningen 1922.

Medlem af Sogneraadet 1925 (Upol. Fællesliste), Kommunalrevisor.

Adresse: Skodborg.

**Nørgaard, Niels Juhl**, f. 8. April 1885 i Høgelund, Vedsted Sogn, Søn af Gaardejer Hans Henrik Nørgaard og Hustru Kathrine Elisabeth, f. Juhl. Gift 13. Dec. 1907 med Kirstine N., Datter af Gaardejer Nis Schultz, Maltbæk, og Hustru Elisabeth, f. Juhl.



Uddannet ved Landvæsen, Elev paa Børkop Højskole 1902—03, Gaardejer 1907. Medlem af Menighedsraadet.

Medlem af Sogneraadet 1925 (Upol. Fællesliste),

Formand for Skoleudvalget, Medlem af Bestyrelsen for Stenkuseværket i Skodborg.

Adresse: Skodborgskov pr. Skodborg.

**Paulsen, Theodor**, f. 31. Marts 1871 i Hundstrup, Søn af Vognmand Peder Chr. Paulsen og Hustru Marie Bothilde. Gift 11. Maj 1901 med Margrethe Magdalene P., Datter af Sporskifter Thomas Rasmussen, Sommersted, og Hustru Anna.



Uddannet som Tømrer, Elev paa Vinding Haandværkerskole, Bygmester i Skodborg 1906—14, Tømrerhandler 1914. Formand for Menighedsraadet, Medlem af Tilsynsraadet for Sparekassen,

Kommunens Repræsentant i Bestyrelsen for Sygekassen.

Medlem af Sogneraadet 1929 (Upol. Fællesliste), Kommunalrevisor, Medlem af Skoleudvalget.

Adresse: Skodborg.

**Petersen, Jacob Christian**, f. 30. Nov. 1886 i Stade, Burkal Sogn, Søn af Gaardejer Lorentz Petersen og Hustru Mette Helene, f. Andersen. Gift 19. Sept. 1913 med Kristine Mathilde P., Datter af Gaardejer Christian Antoni Kjær, Skodborg Sogn, og Hustru Dorthea, f. Dixon.



Uddannet ved Landvæsen, Gaardejer 1913.

Medlem af Sogneraadet 1925 (Upol. Fællesliste), Medlem af Vejudvalget.

Adresse: Skudstrup Mark pr. Skodborg.

#### Ombud.

**Petersen, Niels**, f. 28. Sept. 1884 i Ørsted, Oksenvad Sogn, Søn af Husmand Hans Petersen og Hustru Maren Marie, f. Thomsen. Gift 27. Dec. 1911 med Margrethe Elisabeth P., Datter af Smedemester Jens Theodor Jensen, Rosenkrands, og Hustru Herrlich, f. Hansen.



Uddannet som Grovsmed, Elev paa Slesvig Beslagskole 1907 og paa Haandværkerskolen i Hamborg 1908, Smedemester 1909. Medlem af

Bestyrelsen for Hjælpekassen 1921—25, af Skolekommissionen og af Nævninge-Grundlisteudvalget.

Formand for Hjælpekassen 1925.

Adresse: Skudstrup pr. Skodborg.

**Bruun, Hans Andreasen**, f. 3. Dec. 1875 i Brunskov, Skrave Sogn, Søn af Gaardejer Frands Andreasen Bruun og Hustru Mette Dorthea, f. Juul. Gift 27. Marts 1907 med Anna Sofie B., Datter af Væver Søren Frehr, Tavlov, og Hustru Hanne Marie, f. Rasmussen.



Uddannet ved Landvæsen, Elev paa Haslev Højskole og Landbrugsskole 1893—94 og 1900—01, Gaardejer 1904. Kasserer for Sparekassen.

Ejendomsskyldvurderingsmand 1921.  
Adresse: Skodborg.

**Tychsen, Lorens**, f. 5. Okt. 1884 i Sottrup, Søn af Husmand Christian Tychsen og Hustru Katrine Marie, f. Sibbesen. Gift 28. Marts 1919 med Kirstine T., Datter af Gaardejer Hans Peter Bachmann, Skodborg Sogn, og Hustru Katrine, f. Tidemann.



Uddannet ved Landvæsen, Elev paa Ørsted Landbrugsskole 1909—10, Husmand 1912.

Ejendomsskyldvurderingsmand 1920.

Adresse: Skodborgskov pr. Skodborg.

149,4 Tdr. Hartk. 50 Huse under 1 Td. Hartk., samlet Vurderingssum 530,000 Kr., heraf Grundværdi 271,000 Kr., 22,3 Tdr. Hartk. Sognekommunal Grundskyldpromille 10,40 i 1929—30. Skattefrit Fradrag pr. Ejendom 3500 Kr.

Skatteydere til Staten 1928—29. 234 Indkomstskatteydere med 370,400 Kr. Indkomst, 2580 Kr. i Skat. 34 Formueskatteydere med 1,110,900 Kr. Formue, 1471 Kr. i Skat.

Kommunens Regnskab 1926—27. Regnskabsbalance 55,050 Kr. Indtægter. Renter af Kapitaler og Indtægter af Ejendomme 78 Kr. Grundskyld 15,300 Kr. (1929—30 udskrevet 18,600 Kr.). Ejendomsskyld 9595 Kr. (1929—30 udskrevet 6000 Kr.). Formue- og Lejlighedsskat 27,397 Kr. (1929—30 udskrevet 21,000 Kr.). Skatteprocent 4,75 (4,6 i 1929—30). Ligningsprocent 6,0 (6,0 i 1929—30). Optagne Laan 1224 Kr. Udgifter. Skolevæsen 9285 Kr. Hjælpekasse 184 Kr. Arbejdsløshed 303 Kr. Fattigvæsen 1647 Kr. Aldersrente 1677 Kr. Vejevæsen 7123 Kr. Renter af Gæld 1299 Kr. Afdrag paa Gæld 6402 Kr. Formue 31. Marts 1927 45,000 Kr., heraf faste Ejendomme 45,000 Kr. Gæld 22,991 Kr.

Kommunevalg Marts 1929. Antal Vælgere 271, heraf 133 Mænd, 138 Kvinder. Fællesliste valgt uden Afstemning.

Folketingsvalget April 1929. Antal Vælgere 345. Antal afgivne Stemmer 294. Retsforbundet 7, Konservative 38, Radikale 18, Slesvigske Parti 8, Socialdemokrater 29, Venstre 194.

### Skrave Kommune.

Areal 2869 ha.

I 1925 opdyrket Areal 2229 ha, Skov 301 ha, Moser 1 ha, Klitarealer m. v. 2 ha, Vandarealer 8 ha.

Indbyggere. Faktisk Befolkning 5. Nov. 1925: 754, heraf 391 Mænd, 363 Kvinder. Opført i Folkeregistret 5. Nov. 1925: 757, 1. Okt. 1928: 779.

Kreaturholdet. 15. Juli 1928: Heste 283 Stkr., Hornkvæg 2653 Stkr., heraf Køer 1047 Stkr., Svin 3088 Stkr. 15. Juli 1926: Faar 12 Stkr., Geder 10 Stkr., Høns 7013 Stkr.

Faste Ejendomme i 1927. Antal Ejendomme 129, samlet Vurderingssum 2,942,000 Kr., heraf Grundværdi 1,700,000 Kr., 191,8 Tdr. Hartk. 98 Landbrugsejendomme, samlet Vurderingssum 2,732,000 Kr., heraf Grundværdi 1,673,000 Kr., 189,9 Tdr. Hartk. 1 Gaard over 12 Tdr. Hartk., samlet Vurderingssum 200,000 Kr., heraf Grundværdi 132,000 Kr., 18,2 Tdr. Hartk. 47 Gaarde paa 1—12 Tdr. Hartk., samlet Vurderingssum 2,002,000 Kr., heraf Grundværdi 1,270,000 Kr.,

### Sogneraadet.

**Andersen, Peder Rostgaard**, f. 24. Sept. 1868 i Rurup, Branderup Sogn, Søn af Gaardejer Hans



Andersen og Hustru Eline, f. Steensen. Gift 9. Okt. 1896 med Bolette Marie A., Datter af Gaardejer Johan Lauesen, Lauesgaard, Københoved, og Hustru Anna, f. Bjørholm.

Uddannet ved Landvæsen, Elev paa Hejls Efterskole 1886—87 og paa Dalum Landbrugsskole 1891—92, Gaardejer 1896.

Medlem af Bestyrelsen for Frøs og Kalvslund Herreders Sparekasse 1919, Formand for Københoved Mergelselskab og for Hede- og Moseselskabet Bjørnkær.

Medlem af Sogneraadet 1921 (Fællesliste), Formand for alle Udvalg, Kommunekasserer og Folkeregisterfører.

Sogneraadsformand 1921.

Adresse: Lauesgaard, Københoved pr. Skodborg.

**Dall, Christen Hansen**, f. 30. Jan. 1889 paa Lilholdtgaard, Søn af Gaardejer Hans Christensen

Dall og Hustru Inger Marie, f. Riis. Gift 19. Maj 1926 med Klara D., Datter af Gaardejer Hans Fredsted Jensen, Langetved, og Hustru Ane Dorthe, f. Thaysen.

Uddannet ved Landvæsen, Elev paa Skibeholm Efterskole 1904—05 og paa Ladelund Landbrugsskole 1919—20, Gaardejer 1911. Formand for Menighedsraadet, for Andelsmejeriet 1927.

Medlem af Sogneraadet 1922 (Fællesliste), Medlem af Vejudvalget.

Adresse: Lilholdtgaard, Københoved pr. Skodborg.



**Frosch, Theodor**, f. 4. Okt. 1871 i Mølby ved Sommersted, Søn af Handelsmand Heinrich Frosch og Hustru Marie Magdalene, f. Sievers. Gift 25. April 1901 med Magdalene F., Datter af Gaardejer Christian Hansen Lund, Nr. Skovgaard, og Hustru Ane, f. Therkildsen.

Uddannet ved Mejeribrug, Elev paa Dalum Mejeriskole Sommeren 1894, Mejeribestyrer 1895. Kommuneformand 1920—21, Formand for Venstrevælgerforeningen 1920—26, fh. Medlem af Bestyrelsen for Nordslesvigsk Mejeriforening, Formand for Sygekassen 1921, Medlem af Bestyrelserne for Dansk Mejeristforening, Haderslev Amtskreds 1920 og for Venstrevælgerforeningen og Sygeplejeforeningen, Tillidsmand for Sprogforeningen, for Mejeriernes og Landbrugets Ulykkesforsikring og for Landbygningernes alm. Brandforsikring, valgt for Haderslev Amt som Dommer ved Forsøglaboratoriet i København.

Medlem af Sogneraadet 1922 (Fællesliste), Næstformand, Medlem af Kasse- og Regnskabsudvalget, og af Skolekommissionen.

Adresse: Skrave Andelsmejeri pr. Skodborg.



**Hansen, Hans Peter**, f. 2. Juli 1895 i Haarslev, Søn af Husmand Jens Hansen og Hustru Karen Sofie, f. Larsen. Gift 28. Okt. 1923 med Marie H., Datter af Skræder Poul Poulsen, Hjerting, og Hustru Frederikke, f. Johansen.

Uddannet ved Landvæsen, Elev paa Kerteminde Højskole 1918—19, Husmand 1923. Fh. Medlem af Bestyrelserne for Skrave Husmandsforening og Andelsmejeri.



Medlem af Sogneraadet 1929 (Fællesliste), Medlem af Værgeraadet.

Adresse: Københoved pr. Rødding.

**Holm, Niels Peter**, f. 13. Aug. 1873 i Lindetsskov, Arrild Sogn, Søn af Gaardejer Jens Chr. Holm og Hustru Mette, f. Hansen. Gift 29. Okt. 1903 med Mette Johanne H., Datter af Gaardejer Hans Skøtt, Skrave Sogn, og Hustru Kirsten Margrethe, f. Kokhauge.

Uddannet ved Landvæsen, Elev paa Ollerup Højskole 1893—94 og paa Tune Landboskole 1899—1900, Gaardejer i Langetved 1901—29. Fh. Medlem af Skolekommissionen,

Medlem af Udvalget for Rødding Frimenigheds-kreds, af Bestyrelsen for Venstrevælgerforeningen 1930.

Medlem af Sogneraadet 1925 (Fællesliste), Medlem af Vejudvalget.

Adresse: Langetved pr. Rødding.



**Jensen, Mathias**, f. 9. Dec. 1891 i Langetved, Søn af Husmand og Karetmager Christian Jensen og Hustru Anna, f. Hansen. Gift 12. Dec. 1919 med Anna Kathrine J., Datter af Husmand Peter Lassen, Sundeved, og Hustru Marie, f. Clausen.

Uddannet ved Landvæsen, Elev paa Roskilde Højskole 1913—14, Husmand 1919.

Medlem af Sogneraadet 1922 (Fællesliste), Medlem af Kasse- og Regnskabsudvalget.

Adresse: Langetved pr. Rødding.



**Jørgensen, Chresten**, f. 18. Jan. 1875 i Holsted, Søn af Husmand Jørgen Jørgensen og Hustru Anna Margrethe, f. Simonsen. Gift 30. Nov. 1912 med Laura J., Datter af Gaardejer Jens Ankensen, Vinding, og Hustru Ellen.

Uddannet ved Landvæsen, Elev paa Høng Højskole 1900—01 og paa Tune Landboskole 1901—02, Bestyrer paa sidstnævnte 1902—05, Gaardejer 1910. Ejendomsskylvurderingsmand 1921.

Medlem af Sogneraadet 1921 (Fællesliste), Medlem af Vejudvalget.

Adresse: Toftelundgaard, Langetved pr. Rødding.



**Ombud.**

**Aarup, Ole Peter**, f. 23. Maj 1866 i København, Søn af Gaardejer Peter Lauridsen Aarup og Hustru Bodil Marie, f. Bech. Gift 11. Nov. 1892 med Marie Kirstine Aa, Datter af Gaardejer Hans Chr. Juul, Langetved, og Hustru Marie Kirstine, f. Schmidt.



Uddannet ved Landvæsen, Elev paa Tune Landboskole 1890, Gaardejer, Rentier. Medlem af Bestyrelsen for Hjælpekassen 1921—29 og af Menighedsraadet, Voldgifts-

dommer i Husdyrsager.

Formand for Hjælpekassen 1929.

Adresse: København pr. Skodborg.

**Jørgensen, Chresten**, Gaardejer.

Ejendomsskyldvurderingsmand, se Sogneraadet,

**Lund, Hans Christensen**, f. 1. Maj 1869 paa Nørreskovgaard, Søn af Gaardejer Chr. Hansen Lund og Hustru Ane, f. Therkildsen. Gift 1921 med Marie Louise L., Datter af Gaardejer Ludvig Martin Petersen, Gram Sogn, og Hustru Johanne Christiane, f. Iversen.



Uddannet ved Landvæsen, Elev paa Tune Landboskole 1889—90 og paa Askov Højskole 1902—03, Gaardejer 1904. Medlem af Kommuneraadet 1919—21, Landvæsen-

kommissær 1920, Formand for Skodborg-København Engforening, Tillidsmand i Sprogforeningen og Medlem af Bestyrelsen for Haderslev og Vejle Amters Smaaskovforening.

Ejendomsskyldvurderingsmand 1921.

Adresse: Nørreskovgaard, København pr. Skodborg.

**Hjerting Kommune.**

Areal 1272 ha.

I 1925 opdyrket Areal 984 ha, Skov 73 ha, Moser 9 ha, Klitarealer m. v. 15 ha, Vandarealer 3 ha.

Indbyggere. Faktisk Befolkning 5. Nov. 1925: 391, heraf 205 Mænd, 186 Kvinder. Opført i Folkeregistret 5. Nov. 1925: 398, 1. Okt. 1928: 423.

Kreaturholdet. 15. Juli 1928: Heste 146 Stkr., Hornkvæg 1137 Stkr., heraf Køer 459 Stkr., Svin 1216 Stkr. 15. Juli 1926: Faar 8 Stkr., Geder 6 Stkr., Hons 3685 Stkr.

Faste Ejendomme i 1927. Antal Ejendomme 80, samlet Vurderingssum 1,365,000 Kr., heraf

Grundværdi 734,000 Kr., 90,7 Tdr. Hartk. 56 Landbrugsejendomme, samlet Vurderingssum 1,233,000 Kr., heraf Grundværdi 717,000 Kr., 89,3 Tdr. Hartk. 23 Gaarde paa 1—12 Tdr. Hartk., samlet Vurderingssum 948,000 Kr., heraf Grundværdi 590,000 Kr., 76,6 Tdr. Hartk. 33 Huse under 1 Td. Hartk., samlet Vurderingssum 285,000 Kr., heraf Grundværdi 127,000 Kr., 12,7 Tdr. Hartk. Sognekommunal Grundskyldpromille 12,00 i 1929—30. Skattefrit Fradrag pr. Ejendom 3000 Kr.

Skatteydere til Staten 1928—29. 91 Indkomstskatteydere med 147,100 Kr. Indkomst, 875 Kr. i Skat. 15 Formueskatteydere med 552,000 Kr. Formue, 774 Kr. i Skat.

Kommunens Regnskab 1926—27. Regnskabsbalance 28,037 Kr. I n d t æ g t e r. Renter af Kapitaler og Indtægter af Ejendomme 472 Kr. Grundskyld 8269 Kr. (1929—30 udskrevet 9000 Kr.). Ejendomsskyld 3320 Kr. (1929—30 udskrevet 4000 Kr.). Formue- og Lejlighedsskat 14,873 Kr. (1929—30 udskrevet 13,000 Kr.). Skatteprocent 5,5 (6,1 i 1929—30). Ligningsprocent 7,0 (7,5 i 1929—30). Optagne Laan 0 Kr. U d g i f t e r. Skolevæsen 5349 Kr. Hjælpekasse 0 Kr. Arbejdsloshed 42 Kr. Fattigvæsen 221 Kr. Aldersrente 750 Kr. Vejvæsen 5831 Kr. Renter af Gæld 242 Kr. Afdrag paa Gæld 1196 Kr. F o r m u e 31. Marts 1927 17,597 Kr., heraf faste Ejendomme 16,000 Kr., G æ l d 3000 Kr.

Kommunevalg Marts 1929. Antal Vælgere 171, heraf 81 Mænd, 90 Kvinder. Fællesliste valgt uden Afstemning.

Folketingsvalget April 1929. Antal Vælgere 195. Antal afgivne Stemmer 166. Retsforbundet 26, Konservative 17, Radikale 9, Slesvigske Parti 5, Socialdemokrater 24, Venstre 85.

**Sogneraadet.**

**Callesen, Johan**, f. 17. Marts 1888 i Helleved Sogn, Søn af Gaardejer Peter Callesen, Rangstrupgaard, og Hustru Marie, f. Davidsen. Gift 8. Dec. 1918 med Marie C., Datter af Gaardejer Feder Jacobsen, Gestrup, Agerskov Sogn, og Hustru Johanne, f. Jespersen.



Uddannet ved Landvæsen, Elev paa Ladelund Landbrugsskole 1914—15, Gaardejer 1918. Medlem af Bestyrelsen for Venstre-vælgerforeningen for Hjerting Sogn.

Medlem af Sogneraadet 1920 (Fællesliste), Formand for de faste Udvalg, Medlem af Skolekommissionen.

Sogneraadsformand 1920.

Adresse: Hjerting pr. Rødding.

**Adamsen, Søren Peter**, f. 5. Juli 1870 i Brendstrup, Rødding Sogn, Søn af Bygmester Søren Adamsen og Hustru Else Marie, f. Wind. Gift 3. April 1921 med Inger Marie A., Datter af Gaardejer Hans Christensen, Guldager Sogn, og Hustru Else, f. Jensen.



Uddannet som Murer, Tømrer og Snedker, Bygmester 1895. Fh. Medlem af Værgeraadet, nu af Bestyrelsen for Hjelpekassen og Maskinsynsmand.

Medlem af Sogneraadet 1929.

Adresse: Hjerting pr. Rødding.

**Skovmand, Jørgen Jørgensen**, f. 14. Febr. 1886 i Jestrup, Tandslet Kommune, Søn af Gaardejer Jørgen Skovmand og Hustru Kathrine Marie, f. Andersen. Gift 2. Dec. 1920 med Mariane S., Datter af Gaardejer Chresten Thielsen, Holbøl, og Hustru Kathrine Marie, f. Christensen.



Uddannet ved Landvæsen, Elev paa Skamlingsbankens Højskole 1904—05 og paa Tune Landboskole 1911—12, Gaardejer 1919. Medlem af Menighedsraadet og Kirkevæрге.

Medlem af Sogneraadet 1929.

Adresse: Hjertingskov pr. Rødding.

**Boisen, Peter Iversen**, f. 13. Febr. 1878 i Gastrupgaarde, Søn af Gaardejer Hans Jensen Boisen og Hustru Kathrine Marie, f. Lassen. Gift 12. Febr. 1915 med Helga B., Datter af Gaardejer Nis Schmidt, Smedegaard ved Hoptrup, og Hustru Helene, f. Poulsen.



Uddannet ved Landvæsen, Elev paa Tune Landboskole 1906—07, Gaardejer 1908. Formand for Menighedsraadet 1921, for Værgeraadet og for Frøs Herreds Hesteavlforening 1925.

Medlem af Sogneraadet 1929, Formand for Vejvalget.

Adresse: Gastrupgaarde pr. Rødding.

#### Ombud.

**Christiansen, Mette Kathrine**, f. i Plovstrup, Jernved Sogn, Datter af Gaardejer Hans Henrik Hansen og Hustru Jensine, f. Hjorth. Gift med Købmand Peter Olufsen Christiansen, Søn af Sognefoged og Gaardejer Christian Olufsen, Damgaard, Lintrup Sogn, og Hustru Ane Dorthea, f. Petersdatter.



Formand for Hjelpekassen 1921.

Adresse: Hjerting pr. Rødding.

**Grell, Heinrich**, f. 29. Okt. 1874 i Rensborg, Søn af Gaardejer Christian Grell og Hustru Kathrine, f. Roveder. Gift 16. Dec. 1904 med Hedvig G., Datter af Gaardejer Hans Wind, Hygum, og Hustru Andrea, f. Lykke.



Uddannet ved Landvæsen, Boelsmand 1906. Tilidsmand i Husmandsbrandkassen og Taksationsmand for Husmandskreditforeningen, Medlem af Sundhedskommissionen.

Medlem af Sogneraadet 1925, Medlem af Værgeraadet.

Adresse: Møgelose pr. Rødding.

**Petersen, Jens Nielsen**, f. 4. Nov. 1869 paa Bovlund Nymark, Søn af Smed Laust Petersen og Hustru Margrethe, f. Dalsgaard. Gift 30. Juni 1905 med Ane Bothilde P., Datter af Skibsfører Jens Boisen Jensen, Skads, og Hustru Ane Kathrine, f. Petersen.



Uddannet ved Landvæsen, Boelsmand 1900. Fh. Medlem af Menighedsraadet og Værgeraadet, Hegnsynsmand, Voldgiftsdommer i Husdyrsager.

Ejendomsskyldvurderingsmand 1924.

Adresse: Ellelund pr. Rødding.

**Wind, Eskild Ebbesen**, f. 7. Aug. 1877 i Gastrupgaard, Søn af Gaardejer Hans Eskildsen Vind og Hustru Anna Kristine, f. Hansen. Gift 28. Okt. 1904 med Margrethe W., Datter af Gaardejer Søren Peter Boisen, Møjbøl, Ø. Lindet Sogn, og Hustru Kathrine, f. Schultz.



Uddannet ved Landvæsen, Gaardejer 1901. Sognefoged 1921, Medlem af Sogneraadet 1921—25, Formand for Frøs og Kalvslund Herreders Spare- og Laanekasse, Vurderingsmand for Sønderjyds Krediforening, Revisor i Andelsslageriet i Rødding, Udvalgsmedlem i Frimenigheden for Rødding og omliggende Sogne.

Ejendomsskyldvurderingsmand 1921.

Adresse: Gastrupgaard pr. Rødding.

Skatteydere til Staten 1928—29. 293 Indkomstskatteydere med 405,500 Kr. Indkomst, 1987 Kr. i Skat. 44 Formueskatteydere med 1,047,700 Kr. Formue, 851 Kr. i Skat.

Kommunens Regnskab 1926—27. Regnskabsbalance 78,363 Kr. Indtægter. Renter af Kapitaler og Indtægter af Ejendomme 1795 Kr. Grundskyld 16,000 Kr. (1929—30 udskrevet 22,000 Kr.). Ejendomsskyld 6275 Kr. (1929—30 udskrevet 9000 Kr.). Formue- og Lejligheds-skat 45,764 Kr. (1929—30 udskrevet 31,000 Kr.). Skatteprocent 5,8 (5,7 i 1929—30). Ligningsprocent 9,0 (8,0 i 1929—30). Optagne Laan 0 Kr. Udgifter. Skolevæsen 14,687 Kr. Hjelpekasse 20 Kr. Arbejdsløshed 0 Kr. Fattigvæsen 2024 Kr. Aldersrente 3594 Kr. Vejevæsen 6832 Kr. Renter af Gæld 2090 Kr. Afdrag paa Gæld 5200 Kr. Formue 31. Marts 1927 163,609 Kr., heraf faste Ejendomme 154,200 Kr. Gæld 38,515 Kr.

Kommunevalg Marts 1929. Antal Vælgere 405, heraf 212 Mænd, 193 Kvinder. Antal afgivne Stemmer 342, heraf 177 Mænd, 165 Kvinder. Paa Liste for Dover faldt 67 Stemmer, valgt 1 Medl., paa Gaardmandsliste 40 Stemmer, valgt 0 Medl., paa Husmandsliste 139 Stemmer, valgt 4 Medl., paa Liste for Mejlby 51 Stemmer, valgt 1 Medl., paa Liste for Tornum 45 Stemmer, valgt 1 Medl.

Folketingsvalget April 1929. Antal Vælgere 521. Antal afgivne Stemmer 411. Retsforbundet 16, Konservative 37, Radikale 26, Slesvigske Parti 11, Socialdemokrater 55, Venstre 266

## Lintrup Kommune.

Areal 3948 ha.

I 1925 opdyrket Areal 3311 ha, Skov 78 ha, Moser 4 ha, Klitarealer m. v. 99 ha, Vandarealer 20 ha.

Indbyggere. Faktisk Befolkning 5. Nov. 1925: 1154, heraf 621 Mænd, 533 Kvinder. Opført i Folkeregistret 5. Nov. 1925: 1165, 1. Okt. 1928: 1184.

Kreaturholdet. 15. Juli 1928: Heste 411 Stkr., Hornkvæg 3513 Stkr., heraf Køer 1453 Stkr., Svin 3596 Stkr. 15. Juli 1926: Faar 70 Stkr., Geder 10 Stkr., Høns 8843 Stkr.

Faste Ejendomme i 1927. Antal Ejendomme 214, samlet Vurderingssum 4,020,000 Kr., heraf Grundværdi 2,188,000 Kr., 271,5 Tdr. Hartk. Heraf 1 særskilt vurderet Skov, samlet Vurderingssum 1000 Kr. 155 Landbrugsejendomme, samlet Vurderingssum 3,577,000 Kr., heraf Grundværdi 2,115,000 Kr., 258,8 Tdr. Hartk. 1 Gaard over 12 Tdr. Hartk., samlet Vurderingssum 130,000 Kr., heraf Grundværdi 98,000 Kr., 13,4 Tdr. Hartk. 80 Gaarde paa 1—12 Tdr. Hartk., samlet Vurderingssum 2,756,000 Kr., heraf Grundværdi 1,688,000 Kr., 213,7 Tdr. Hartk. 74 Huse under 1 Td. Hartk., samlet Vurderingssum 691,000 Kr., heraf Grundværdi 329,000 Kr., 31,7 Tdr. Hartk. Sognekommunal Grundskyldpromille 10,00 i 1929—30. Skattefrit Fradrag pr. Ejendom 3000 Kr.

## Sogneraadet.

**Nielsen, Niels Hansen**, Gaardejer.  
Sogneraadsformand, se Amtsradet.

**Christensen, Chresten Petersen**, f. 5. Marts 1880 i Gram Sogn, Plejesøn af Andreas Andersen og Hustru Marie, f. Skov. Gift 15. Nov. 1907 med Kirstine C., Plejedatter af Kristian Heinsen, Hjerting Sogn, og Hustru Johanne.



Uddannet ved Landvæsen, Husmand 1907.

Medlem af Sogneraadet 1925 (Husmandsliste, Fællesl.).

Adresse: Lyngbjerg pr. Lintrup.

**Gammelgaard, Christian Jens**, f. 27. Nov. 1885 paa Vesteragergaard, Søn af Gaardejer Jørgen Gammelgaard og Hustru Gertrud Margrethe, f. Karltoft. Gift med Mariane Kaltoft G., afd., Datter af Gaardejer Johannes Sierich, Dover, Lintrup Sogn, og Hustru Bøttille, f. Christensen.



Uddannet ved Landvæsen, Gaardejer 1909. Formand for Skolekommissionen.

Medlem af Sogneraadet 1921 (Fællesliste), Næstformand og Medlem af Vejudvalget.

Adresse: Vesteragergaard, Aarlund pr. Lintrup.

**Schmidt, Iver Jessen**, f. 19. Juli 1889 i Røding Sogn, Søn af Husmand Evald Schmidt og Hustru Mette Marie, f. Skødt. Gift 5. Nov. 1913 med Karen Marie S., Datter af Husmand Chresten Sørensen, Fole Sogn, og Hustru Kirstine, f. Andersen.



Uddannet ved Landvæsen, Gaardejer 1913. Medlem af Bestyrelsen for Husmandsforeningen.

Medlem af Sogneraadet 1929 (Fællesliste).

Adresse: Lille Tornumgaard, Tornum pr. Lintrup.

**Lorentzen, Niels Hansen**, f. 30. April 1881 i Arnun i Højrup Sogn, Søn af Bygmester Frederik Chr. Lorentzen og Hustru Anna Marie, f. Birk. Gift 10. Nov. 1905 med Helene L., Datter af Gaardejer Jørgen Gammelgaard Hustru Gertrud Margrethe, f. Karltoft.



Uddannet som Murer, Tømrer og Snedker, Bygmester 1905. Ph. Medlem af Skolekommissionen, Vurderingsmand for Husmandskreditforeningen.

Medlem af Sogneraadet 1929 (Fællesliste), Medlem af Skoleudvalget.

Adresse: Dover pr. Lintrup.

**Sørensen, Thomas Jørgen**, f. 19. Okt. 1879 i Tornum, Søn af Gaardejer Hans Lorentsen Høyer Sørensen og Hustru Maren, f. Thomsen. Gift 16. Nov. 1906 med Else S., Datter af Gaardejer Hans Christian Jacobsen, Hee, og Hustru Kristiane, f. Jensen.



Uddannet ved Landvæsen, Elev paa Testrup Højskole 1902—03 og paa Ladelund Landbrugsskole 1904—05, Gaardejer 1906.

Medlem af Sogneraadet 1921 (Fællesliste), Medlem af Vejudvalget.

Adresse: Tornum pr. Lintrup.

**Madsen, Mads Sørensen**, f. 23. Okt. 1879 i Mejlby, Søn af Gaardejer Søren Madsen og Hustru Marie, f. Gaede. Gift 17. Sept. 1901 med Else M., Datter af Gaardejer Peter Jørgensen Petersen, Baungaard, Kalvslund Sogn, og Hustru Karen, f. Iversen.



Uddannet ved Landvæsen, Elev paa Ladelund Landbrugsskole 1898—99, Gaardejer 1901. Formand for Skolekommissionen 1921—29, fh. Medlem af Bestyrelsen for Mejlby Andelsmejeri, nu Medlem af

Værgeraadet, Sognevurderingsmand for Landbygningernes alm. Brandforsikring.

Medlem af Sogneraadet 1929 (Fællesliste), Medlem af Vejudvalget.

Adresse: Mejlby pr. Lintrup.

#### Ombud.

**Dohrmann, Ernst**, f. 10. Marts 1880 i Hannover, Søn af Gaardejer Vilhelm Dohrmann og Hustru Doris, f. Nottelmann. Gift 3. Juni 1921 med Marie D., Datter af Gaardejer Hans P. Petersen, Vejrup Sogn, og Hustru.



Uddannet ved Landvæsen, Gaardejer 1908. Kommuneforstander i Mejlby 1916—20, Formand for Afstemnings-Kommissionen i Mejlby 1920, Medlem af Sogneraadet 1919—21 og af Bestyrelsen for Hjelpekassen 1921—25.

Formand for Hjelpekassen 1925.

Adresse: Mejlby pr. Lintrup.

**Gammelgaard, Nis Hansen**, f. 27. Juli 1869 i Ø. Lindet, Søn af Gaardejer Jørgen Gammelgaard og Hustru Gertrud Margrethe, f. Karlotft. Gift Maj 1899 med Mette Marie G., Datter af Gaardejer Thomas Petersen, Vrendrup, og Hustru.



Uddannet ved Landvæsen, Gaardejer 1899. Medlem af Bestyrelserne for Hjælpekassen og for Brørup Foderstofforening, Medlem af Tilsynsraadet for Rødding Sparekasse, Vredrup, og Hustru.

Taksationsmand for Landbygningernes Kreditforening.

Ejendomsskyldvurderingsmand 1921.

Adresse: Dover pr. Lintrup.

**Mortensen, Jørgen Jensen**, f. 26. Juni 1854 i Mejlbj, Søn af Gaardejer Morten Jensen og Hustru Ane Margrethe, f. Jørgensen. Gift med Ane M., afd., Datter af Gaardejer Morten Hansen Theodorson, Lintrup, og Hustru Inge.



Uddannet ved Landvæsen, Elev paa Askov Højskole 1873—74, Gaardejer 1883. Fh. Formand for Kongeaa Vandingselskab i Lintrup og for Mejlbj Andelsmejeri, Medlem af Menighedsraadet, Bestyrer

af Rødding Banks Filial i Mejlbj.

Ejendomsskyldvurderingsmand 1921.

Adresse: Mejlbj pr. Lintrup.

Hartk., samlet Vurderingssum 3,133,000 Kr., heraf Grundværdi 1,958,000 Kr., 239,5 Tdr. Hartk. 122 Huse under 1 Td. Hartk., samlet Vurderingssum 1,264,000 Kr., heraf Grundværdi 572,000 Kr., 51,6 Tdr. Hartk. Sognekommunal Grundskyldpromille 12,00 i 1929—30. Skattefrit Fradrag pr. Ejendom 3000 Kr.

Skatteydere til Staten 1928—29. 392 Indkomstskatteydere med 527,500 Kr. Indkomst, 2166 Kr. i Skat. 35 Formueskatteydere med 804,400 Kr. Formue, 582 Kr. i Skat.

Kommunens Regnskab 1926—27. Regnskabsbalance 130,775 Kr. Indtægter. Renter af Kapitaler og Indtægter af Ejendomme 2285 Kr. Grundskyld 31,738 Kr. (1929—30 udskrevet 25,000 Kr.). Ejendomsskyld 13,542 Kr. (1929—30 udskrevet 12,000 Kr.). Formue- og Lejlighedsskat 40,221 Kr. (1929—30 udskrevet 39,000 Kr.). Skatteprocent 5,9 (6,1 i 1929—30). Ligningsprocent 9,0 (9,0 i 1929—30). Optagne Laan 33,205 Kr. Udgifter. Skolevæsen 17,817 Kr. Hjælpekasse 230 Kr. Arbejdsløshed 99 Kr. Fattigvæsen 1642 Kr. Aldersrente 1600 Kr. Vejvæsen 13,044 Kr. Renter af Gæld 5242 Kr. Afdrag paa Gæld 34,231 Kr. Formue 31. Marts 1927 129,859 Kr., heraf faste Ejendomme 86,000 Kr. Gæld 94,469 Kr.

Kommunevalg Marts 1929. Antal Vælgere 447, heraf 237 Mænd, 210 Kvinder. Antal afgivne Stemmer 297, heraf 170 Mænd, 127 Kvinder. Paa Borgerliste faldt 17 Stemmer, valgt 0 Medl., paa Husmandsliste 80 Stemmer, valgt 2 Medl., paa Lokalliste I 76 Stemmer, valgt 3 Medl., paa Lokalliste II 89 Stemmer, valgt 3 Medl., paa Missionsliste 30 Stemmer, valgt 1 Medl. 5 ugyldige.

Folketingsvalget April 1929. Antal Vælgere 630. Antal afgivne Stemmer 487. Retsforbundet 105, Konservative 42, Radikale 18, Slesvigske Parti 2, Socialdemokrater 62, Venstre 257. 1 ugyldig.

#### Sogneraadet.

**Wonsbæk, Chresten**, f. 18. Juli 1874 i Jels, Søn af Gaardejer Peter Wonsbæk og Hustru Anna Kristine, f. Bek. Gift 13. Okt. 1903 med Anna W., Datter af Farver Frederik Hansen, Jels, og Hustru Marie, f. Dauberg.



Uddannet ved Landvæsen, Elev paa Tune Landboskole 1898—99, Gaardejer 1902. Medlem af Bestyrelserne for Rødding Bank 1921, for Rødding Elektricitetsselskab og for den Nordvestslesvigske Brandforsikring for Byg-

### Sdr. Hygum Kommune.

Areal 6156 ha.

I 1925 opdyrket Areal 3981 ha, Skov 202 ha, Moser 21 ha, Klitarealer m. v. 374 ha, Vandarealer 17 ha.

Indbyggere. Faktisk Befolkning 5. Nov. 1925: 1482, heraf 757 Mænd, 725 Kvinder. Opført i Folkeregistret 5. Nov. 1925: 1501, 1. Okt. 1928: 1536.

Kreaturholdet. 15. Juli 1928: Heste 494 Stkr., Hornkvæg 4048 Stkr., heraf Køer 1592 Stkr., Svin 3953 Stkr. 15. Juli 1926: Faar 191 Stkr., Geder 19 Stkr., Hons 11,970 Stkr.

Faste Ejendomme i 1927. Antal Ejendomme 271, samlet Vurderingssum 4,869,000 Kr., heraf Grundværdi 2,587,000 Kr., 293,8 Tdr. Hartk. Heraf 1 særskilt vurderet Skov, samlet Vurderingssum 15,000 Kr., heraf Grundværdi 8000 Kr. 205 Landbrugsejendomme, samlet Vurderingssum 4,397,000 Kr., heraf Grundværdi 2,530,000 Kr., 291,1 Tdr. Hartk. 83 Gaarde paa 1—12 Tdr.



ninger, Medlem af Forligskommissionen for Rødding Retskreds.

Medlem af Sogneraadet 1919 (Lokalliste), Formand for alle Udvalg, Folkeregisterfører.

Sogneraadsformand 1919.

Adresse: Toftegaard, Brøstrup pr. Rødding.

**Conradsen, Emil Nis**, f. 19. Maj 1882 i Alslev, Ø. Højst Sogn, Søn af Gaardejer Peder Conradsen og Hustru Marie, f. Lorentsen. Gift 5. Okt. 1911 med Jørgine C., Datter af Husmand Hans Peter Hansen, Hulby, Taarnborg Sogn, og Hustru Anna Kristine, f. Birk.

Uddannet ved Landvæsen, Gaardejer 1907.

Medlem af Sogneraadet 1929 (Lokalliste).

Adresse: Sdr. Hygum.



**Hansen, Hans Peter**, f. 25. Dec. 1881 i Vejlbj Sogn, Søn af Husmand Jørgen Hansen og Hustru Maren, f. Jensen. Gift 5. Nov. 1904 med Inger Kristine H., Datter af Arbejdsmand Peter Hansen, Hygum, og Hustru Johanne, f. Petersen.

Uddannet som Skomager, Skomagermester 1904, Næstformand for Sygekassen 1921 og for Spare- og Laanekassen for Hygum og Omegn 1927.

Medlem af Sogneraadet 1921 (Lokalliste), Medlem af Vægeraadet.

Adresse: Sdr. Hygum.



**Hansen, Peter Anholm**, f. 3. Jan. 1896 i Kamp, Søn af Landmand Frens Hansen og Hustru Dorthea, f. Anholm.

Uddannet ved Landvæsen, Elev paa Særsløv Højskole 1917—18, Gaardejer 1924. Medlem af Bestyrelserne for Fæstet Brugsforening og for Harreby Foderstofforening.

Medlem af Sogneraadet 1925 (Lokalliste), Medlem af Skoleudvalget.

Adresse: Fæsted pr. Sdr. Hygum.



**Jensen, Christian Bennedsen**, f. 3. Jan. 1881 i Hygum Skov, Søn af Gaardejer Søren Jensen og Hustru Kathrine, f. Bennedsen. Gift 9. Dec. 1915 med Ester Nicoline J., Datter af Gaardejer Christian Due, Seest Sogn, og Hustru Kathrine, f. Lindskov.

Uddannet ved Landvæsen, Gaardejer 1906. Medlem af Bestyrelsen for Andelsmejeriet Kløvergaard 1911, af Epidemikkommissionen for Hygum og Fole Sogne og af Tilsynsraadet i Sydjydsk Landmandsbank i Ribe 1920, Ejendomsskyldvurderingsmand 1921 og Medlem af Hygum Brugsforening 1922.

Medlem af Sogneraadet 1921 (Lokalliste), Næstformand 1921.

Adresse: Hygum Skov pr. Sdr. Hygum.

**Lunding, Marinus**, f. 21. Juli 1888 i Novrup ved Esbjerg, Søn af Smedemester Hans Andersen

Lunding og Hustru Johanne Helene, f. Sørensen. Gift 11. April 1919 med Maren Kirstine L., Datter af Husmand Lauge Lauge sen, Føvling Sogn, og Hustru Anna Dorthea, f. Baago.

Uddannet ved Landvæsen, Elev paa Skibelund Efterskole 1901 og paa Frederiksborg Højskole 1910—11, Husmand 1919, Medlem af Bestyrelserne

for Sygekassen og for Hygum og Omegns Husmandsforening.

Medlem af Sogneraadet 1925 (Lokalliste), Medlem af Vejudvalget.

Adresse: Hygum Mark pr. Sdr. Hygum.

**Nielsen, Jacob**, f. 1. Sept. 1876 i Rørt ved Odder, Søn af Gaardejer Niels Jensen og Hustru Gerthe, f. Petersdatter. Gift 25. Marts 1904 med Signe N., Datter af Gaardejer Rasmus Eskildsen Møller, Ormslev-Koldt Kommune, og Hustru Kristine Marie, f. Jensen.

Uddannet ved Landvæsen, Elev paa Frederiksborg Højskole 1898—99 og paa Dalum Landbrugsskole 1900—01, Gaardejer i Ormslev 1904—20, i Fæsted 1920. Fh. Medlem af

Bestyrelsen for Fæsted Andelsmejeri, Formand for Fæsted Brugsforening 1924 og for Retsstatspartiet i Hygum Sogn 1929.

Medlem af Sogneraadet 1925 (Lokalliste), Medlem af Vejudvalget og Skolekommissionen.

Adresse: Fæsted pr. Sdr. Hygum.



**Pedersen, Frits Bøttcher**, f. 10. Okt. 1883 paa Havmark, Søn af Gaardejer Nis Pedersen og



Hustru Kristine, f. Bøttcher. Gift 4. Okt. 1912 med Hansine P., Datter af Gaardejer Mikkel Hansen, Harreby, og Hustru Dorthea, f. Johansen.

Uddannet ved Landvæsen, Elev paa Ollerup Højskole 1900—01, paa Dalum Landbrugsskole 1904—05 og paa Askov Højskole 1907—08, Gaardejer 1910. Formand for Andelsmejeriet Kløvergård 1921, for

Nævninge-Grundlisteuvalget og for Planteavlsvudvalget i den nordslesvigske Landboforening.

Medlem af Sogneraadet 1929 (Lokalliste), Medlem af Kasse- og Regnskabsudvalget og af Vej-udvalget.

Adresse: Havmark, Harreby pr. Sdr. Hygum.

**Ebbesen, Laurids**, f. 4. Juli 1874 paa Barslund, Søn af Gaardejer Ole Ebbesen og Hustru



Kristine, f. Lauridsen. Gift 8. Okt. 1897 med Ane Marie E., Datter af Gaardejer Laust Hove Nielsen, Thy, og Hustru Maren, f. Hummelshøj Madsen.

Uddannet ved Landvæsen, Elev paa Vestbirk Højskole 1895—96, Gaardejer 1891. Vurderingsmand for Sønderjydske Kreditforening.

Ejendomsskyldvurderingsmand 1921.

Adresse: Barslund pr. Sdr. Hygum.

**Jensen, Christian Bennedsen**, Gaardejer.

Ejendomsskyldvurderingsmand, se Sogneraadet.

**Skov, Martin**, f. 24. Okt. 1884 i Fole, Søn af Gaardejer Jens Skov og Hustru Hanne, f. Petersen.



Gift 7. Febr. 1919 med Doris S., Datter af Gaardejer Hans Jørgen Burgdorf, Brandstrup, og Hustru Johanne, f. Christensen.

Uddannet ved Landvæsen, Gaardejer 1912. Medlem af Menighedsraadet og Skolekommissionen, Revisor i Fæstet Andelsmejeri.

Medlem af Sogneraadet 1925 (Lokalliste).

Adresse: Hygum Skov pr. Sdr. Hygum.

**Ombud.**

**Outzen, Ebbe**, f. 10. Dec. 1877 i Ll. Nustrup, Søn af Bødkermester Johan Outzen og Hustru



Anna, f. Schmidt. Gift 24. April 1903 med Anna O., Datter af Arbejdsmand Vilhelm Hansen, Gelting, og Hustru Karoline.

Uddannet som Grovsmed, Elev paa Militærbeslagsskole i Tyskland, Smedemester i Hygum 1902. Fh. Medlem af Kommuneraadet i 15 Aar, fh. Medlem af Bestyrelserne og Tilsynsraadene for Hygum Sparekasse og for

Sydjydske Landmandsbanks Hygums Afd., Kasserer i Bestyrelsen for Smedemesterforeningen for Haderslev vestre Amt 1905, Medlem af Nævninge-Grundlisteuvalget, Maskinsynsmand 1925.

Formand for Hjælpekassen 1929.

Adresse: Sdr. Hygum.

**Fole Kommune.**

Areal 1723 ha.

I 1925 opdyrket Areal 1266 ha, Skov 153 ha, Klitarealer m. v. 12 ha, Vandarealer 17 ha.

Indbyggere. Faktisk Befolkning 5. Nov. 1925: 543, heraf 277 Mænd, 266 Kvinder. Opført i Folkeregistret 5. Nov. 1925: 548, 1. Okt. 1928: 559.

Kreaturholdet. 15. Juli 1928: Heste 166 Stkr., Hornkvæg 1283 Stkr., heraf Koer 522 Stkr., Svin 1283 Stkr., 15. Juli 1926: Faar 55 Stkr., Geder 4 Stkr., Høns 4776 Stkr.

Faste Ejendomme i 1927. Antal Ejendomme 101, samlet Vurderingssum 1,747,000 Kr., heraf Grundværdi 888,000 Kr., 131,5 Tdr. Hartk. 56 Landbrugsejendomme, samlet Vurderingssum 1,486,000 Kr., heraf Grundværdi 860,000 Kr., 127,9 Tdr. Hartk. 30 Gaarde paa 1—12 Tdr. Hartk., samlet Vurderingssum 1,267,000 Kr., heraf Grundværdi 768,000 Kr., 117,4 Tdr. Hartk. 26 Huse under 1 Td. Hartk., samlet Vurderingssum 219,000 Kr., heraf Grundværdi 92,000 Kr., 10,5 Tdr. Hartk. Sognekommunal Grundskyldpromille 12,00 i 1929—30. Skattefrit Fradrag pr. Ejendom 4000 Kr.

Skatteydere til Staten 1928—29. 133 Indkomstskatteydere med 191,300 Kr. Indkomst, 810 Kr. i Skat. 20 Formueskatteydere med 420,600 Kr. Formue, 343 Kr. i Skat.

Kommunens Regnskab 1926—27. Regnskabsbalance 80,382 Kr. I n d t æ g t e r. Renter af Kapitaler og Indtægter af Ejendomme 640 Kr. Grundskyld 13,553 Kr. (1929—30 udskrevet 11,000 Kr.). Ejendomsskyld 4646 Kr. (1929—30 udskrevet 5000 Kr.). Formue- og Lejligheds-

skat 23,055 Kr. (1929—30 udskrevet 15,000 Kr.). Skatteprocent 5,4 (5,2 i 1929—30). Ligningsprocent 8,0 (8,5 i 1929—30). Optagne Laan 32,998 Kr. Udgifter. Skolevæsen 5962 Kr. Hjelpekasse 221 Kr. Arbejdsløshed 13 Kr. Fattigvæsen 399 Kr. Aldersrente ÷ 4133 Kr. Vejvæsen 6208 Kr. Renter af Gæld 1780 Kr. Afdrag paa Gæld 32,546 Kr. Formue 31. Marts 1927 51,900 Kr., heraf faste Ejendomme 32,400 Kr. Gæld 26,104 Kr.

Kommunevalg Marts 1929. Antal Vælgere 190, heraf 96 Mænd, 94 Kvinder. Antal afgivne Stemmer 165, heraf 90 Mænd, 75 Kvinder. Paa Konservative faldt 39 Stemmer, valgt 1 Medl., paa Venstre 33 Stemmer, valgt 1 Medl., paa Liste for Arbejdere og Haandværkere 92 Stemmer, valgt 3 Medl. 1 ugyldig.

Folketingsvalget April 1929. Antal Vælgere 249. Antal afgivne Stemmer 211. Retsforbundet 61, Konservative 48, Radikale 3, Slesvigske Parti 8, Socialdemokrater 30, Venstre 60. 1 ugyldig.

#### Sogneraadet.

**Hansen, Niels**, f. 11. Marts 1882 i Fole, Søn af Bygmester Jørgen Lauritsen Hansen og Hustru Johanne Marie, f. Nielsdatter. Gift 15. Juni 1907 med Magdalene Marie H., Datter af Gaardejer Hans Severin Karup Koch, Fole Mark, og Hustru Claudiane, f. Jensen.



Uddannet som Tømrer og Murer, Elev paa Skibelund Efterskole 1896, Bygmester 1907. Medlem af Kommuneraadet 1919—20.

Medlem af Sogneraadet 1920 (Fællesliste), Formand for Vej- og Forsørgelsesvæsen, Medlem af Værgeraadet, Kommunekasserer og Folkeregistrer.

Sogneraadetsformand 1922.

Adresse: Fole.

**Lassen, Mathias**, f. 5. Febr. 1889 i Hjerting Sogn, Søn af Gaardejer Niels Peter Lassen og Hustru Anna Kathrine, f. Lund. Gift 12. Febr. 1916 med Andrea Nicoline L., Datter af Smedemester Jørgen Lassen, V. Lindet, og Hustru Johanne, f. Petersen.



Uddannet ved Landvæsen, Forpagter af Gandrupgaard.

Medlem af Sogneraadet 1925 (Fællesliste), Næstformand.

Adresse: Gandrupgaard, Gandrup pr. Fole.

**Lausten, Claus Hansen**, f. 30. Aug. 1895 i Fole, Søn af Arbejdsmand Martin Hansen Lausten



og Hustru Kjestine, f. Hansen. Gift 12. Maj 1927 med Martha Marie L., Datter af Husmand Jens Nielsen Jensen, Ovrø, og Hustru Else Marie, f. Petersen.

Elev paa Børkop Højskole 1913—14 og paa Ladelund Landbrugsskole 1919—20, Landbrugskandidat 1923, Lærerkursus i Askov 1923, Lærer ved Askov Ungdomsskole 1923—24, ved Aale Efterskole

1924—25, Regnskabskonsulent ved den nord-slesvigske Landboforening 1925.

Medlem af Sogneraadet 1929 (Fællesliste).

Adresse: Fole.

**Lund, Andreas Hansen**, f. 1. Febr. 1882 paa Kelkjærgaard, Søn af Gaardejer og Sognefoged



Chresten Simonsen Lund og Hustru Anna Sofie, f. Karltoft. Gift 22. Juni 1912 med Bodil L., Datter af Gaardejer Gregers Lauritsen Hansen, Fole Sogn, og Hustru Ingeborg, f. Petersen.

Uddannet ved Mejerivæsen og Landvæsen, Elev paa Ladelund Landbrugsskole 1905—06, Gaardejer 1912. Vurderingsmand for Umyndiges Midler, Hegnssynsmand, Formand for Hjelpekassen 1921.

Medlem af Sogneraadet 1925 (Fællesliste).

Adresse: Kelkjærgaard pr. Fole.

**Sørensen, Ludvig Johansen**, f. 17. Jan. 1881 paa Fole Mark, Søn af Husmand Chresten Sørensen



og Hustru Kristine, f. Andersen. Gift 11. Nov. 1911 med Anna S., Datter af Gaardejer Peter Gabelgaard, Nustrup Sogn, og Hustru Petrine, f. Christensen.

Uddannet ved Landvæsen, Husmand 1911.

Medlem af Sogneraadet 1925 (Fællesliste), Medlem af Vejudvalget og Forsørgelsesudvalget.

Adresse: Fole Mark pr. Fole.

#### Ombud.

**Lund, Andreas Hansen**, Gaardejer.

Formand for Hjelpekassen, se Sogneraadet.

**Jørgensen, Hans Jørgen Therkelsen**, f. 26. Nov. 1883 i Fole Sogn, Søn af Gaardejer Terkel Christensen Jørgensen og Hustru Mette, f. Toft. Gift 3. Okt. 1917 med Kathrine J., Datter af Gaardejer Jes Jørgensen, Fole, og Hustru Gertrud, f. Petersen.

Uddannet ved Landvæsen, Handelsmand. Medlem af Menighedsraadet og Nævninge-Grundlæstueudvalget, Tyendeforligsmægler.

Ejendomsskyldvurderingsmand 1921.

Adresse: Fole.

**Pahus, Michael**, f. 31. Aug. 1871 i V. Aabølling, Brøns Sogn, Søn af Gaardejer Hans Pahus og Hustru Mette Marie, f. Prinds. Gift 13. Marts 1895 med Marie P., Datter af Gaardejer Chresten Hansen og Hustru.



Uddannet ved Landvæsen, Elev paa Hohenwedstedt Høj- og Landbrugsskole i Holsten 1887—88—89, Gaardejer 1895. Fh. Medlem af Sogneraadet, Medlem af Menighedsraadet og af Bestyrelsen for Grangaard Andelsmejeri.

Ejendomsskyldvurderingsmand 1921.

Adresse: Vestergaard pr. Fole.

## Rødning Kommune.

Areal 3227 ha.

I 1925 opdyrket Areal 2576 ha, Skov 265 ha, Moser 21 ha, Klitarealer m. v. 43 ha, Vandarealer 3 ha.

Indbyggere. Faktisk Befolkning 5. Nov. 1925: 1981, heraf 995 Mænd, 986 Kvinder. Opført i Folkeregistret 5. Nov. 1925: 1987, 1. Okt. 1928: 2106.

Bymæssig Bebyggelse 1925: Rødning Stationsby 1180 Indb.

Kreaturholdet. 15. Juli 1928: Heste 321 Stkr., Hornkvæg 2803 Stkr., heraf Køer 1151 Stkr., Svin 2995 Stkr. 15. Juli 1926: Faar 20 Stkr., Geder 19 Stkr., Hons 11,922 Stkr.

Faste Ejendomme i 1927. Antal Ejendomme 354, samlet Vurderingssum 5,835,000 Kr., heraf Grundværdi 2,192,000 Kr., 205,6 Tdr. Hartk. 132 Landbrugsejendomme, samlet Vurderingssum 3,255,000 Kr., heraf Grundværdi 1,819,000 Kr., 197,7 Tdr. Hartk. 1 Gaard over 12 Tdr. Hartk., samlet Vurderingssum 186,000 Kr., heraf Grundværdi 109,000 Kr., 16,7 Tdr. Hartk. 59 Gaarde paa 1—12 Tdr. Hartk., samlet Vurderingssum 2,321,000 Kr., heraf Grundværdi 1,381,000 Kr., 150,9 Tdr. Hartk. 72 Huse under 1 Td. Hartk., samlet Vurderingssum 748,000 Kr., heraf Grundværdi 329,000 Kr., 30,1 Tdr. Hartk. Sognekommunal Grundskyldpromille 10,00 i 1929—30. Skattefrit Fradrag pr. Ejendom 3000 Kr.

Skatteydere til Staten 1928—29. 534 Indkomstskatteydere med 1,052,400 Kr. Indkomst, 12,117 Kr. i Skat. 67 Formueskatteydere med 1,977,300 Kr. Formue, 3080 Kr. i Skat.

Kommunens Regnskab 1926—27. Regnskabsbalance 230,729 Kr. I n d t æ g t e r. Renter af Kapitaler og Indtægter af Ejendomme 1797 Kr. Grundskyld 25,873 Kr. (1929—30 udskrevet 22,000 Kr.). Ejendomsskyld 19,527 Kr. (1929—30 udskrevet 18,000 Kr.). Formue- og Lejlighedsskat 85,276 Kr. (1929—30 udskrevet 72,000 Kr.). Skatteprocent 5,37 (3,36 i 1929—30). Ligningsprocent 6,5 (6,5 i 1929—30). Optagne Laan 81,000 Kr. U d g i f t e r. Skolevæsen 29,606 Kr. Hjælpekasse 752 Kr. Arbejdsløshed 958 Kr. Fattigvæsen 6375 Kr. Aldersrente 7130 Kr. Vejvæsen 22,301 Kr. Renter af Gæld 4748 Kr. Afdrag paa Gæld 53,697 Kr. F o r m u e 31. Marts 1927 160,275 Kr., heraf faste Ejendomme 124,000 Kr. G æ l d 95,197 Kr.

Kommunevalg Marts 1929. Antal Vælgere 799, heraf 381 Mænd, 418 Kvinder. Antal afgivne Stemmer 675, heraf 345 Mænd, 330 Kvinder. Paa Socialdemokrater faldt 148 Stemmer, valgt 2 Medl., paa Liste for Fastlonnede 116 Stemmer, valgt 2 Medl., paa Handels- og Haandværkerliste 120 Stemmer, valgt 1 Medl., paa Husmandsliste 61 Stemmer, valgt 1 Medl., paa Landbrugets Liste 230 Stemmer, valgt 3 Medl.

Folketingsvalget April 1929. Antal Vælgere 988. Antal afgivne Stemmer 843. Retsforbundet 96, Konservative 92, Radikale 17, Slesvigsk Parti 52, Socialdemokrater 245, Venstre 340. 1 ugyldig.

### Sogneraadet.

**Aakjær, Lauritz Petersen**, f. 26. Maj 1883 i V. Lindet, Gram Sogn, Søn af Gaardejer Christian Aakjær og Hustru Anna, f. Nygaard. Gift 18. Maj 1911 med Hansigne Aa., Datter af Gaardejer Hans Termansen, Ø. Lindet, og Hustru Anna, f. Fisker.



Uddannet som Murer, Afgang fra Bygningsteknisk Skole i Eckernførde 1907, Arkitekt i Hamborg 1907—10, i Rødning 1911. Fh. Tilsynsførende med de off. Bygninger i Toftlund Politidistrikt og Formand

for Skolekommissionen, Meddirektor i Rødning Bank 1920, Medlem af Bestyrelserne for Haderslev Amts Sogneraadforening og for Rødning Elektricitetsværk og Vandværk.

Medlem af Sogneraadet 1920 (Fællesliste), Formand for de faste Udvalg, Medlem af Skolekommissionen.

Sogneraadetsformand 1920.

Adresse: Rødning.

**Andersen, Niels Peter**, f. 27. Dec. 1885 i Sottrup, Sønderborg Amt, Søn af Smedemester Jørgen Andersen og Hustru



Kristine Marie, f. Jensen. Gift 22. Nov. 1907 med Hansine Kathrine A., Datter af Husmand Nis Beck, Skrave, og Hustru Anna Kristine, f. Therkildsen.

Uddannet som Murer, Murermester 1924. Fh. Formand for Socialdemokratisk Forening og for Kredsorganisationen for Røddingkredsen, Medlem af

Bestyrelsen for Haderslev Vesteramts Mesterforening under Hovedorganisationen for Mesterforeninger for Byggfagene paa Landet i Danmark.

Medlem af Sogneraadet 1922 (Sociald.), Medlem af Vejudvalget og Værgeraadet.

Adresse: Rødding.

**Fink, Olav**, Gaardejer.

Medlem af Sogneraadet, se Amsraadet.

**Holst, Jacob Jørgensen**, f. 12. Aug. 1878 i Brændstrup, Søn af Gaardejer Jørgen Petersen og Hustru Helene Bothilde, f. Lund. Gift 5. Nov. 1904 med Anne Marie H., Datter af Gaardejer Thomas Jessen Ravn, Gram Sogn, og Hustru Kirstine, f. Hansen.

Uddannet ved Landvæsen, Elev paa Holsted Efterskole, Gaardejer 1904. Fh. Medlem af Menighedsraadet, Formand for Rødding Andelsmejeri, Medlem af Nævninge-Grundlisteudvalget og af Bestyrelsen for Venstrevælgerforeningen.

Medlem af Sogneraadet 1920 (Fællesliste), Formand for Vejudvalget og for Brændstrup Skolekommission.

Adresse: Brændstrup pr. Rødding.

**Jensen, Martin**, f. 12. Nov. 1895 i Jaungyde Møllegaard, Tulstrup Sogn, Søn af Landmand og Møllejejer, nu Rentier



Frederik Jensen, Ry St., og Hustru Maren, f. Nielsen. Gift 16. Sept. 1921 med Anna J., Datter af Rentier Bertel Damm, Ry St., og Hustru Mette, f. Jensen.

Lærereksamen fra Silkeborg Seminarium 1916, Studentereksamen fra Universitetet 1921, cand. phil. 1922, Lærer ved Lensgreve Ahlefeldts Realskole, Langeland, 1918—20, fast Lærer ved Nykøbing F. Kommuneskole 1921—24, ved Rødding kommunale Borger- og Realskole 1924, Lærer ved Rødding Handelsskole, Formand for Rødding og Omegns Bibliotek.

Medlem af Sogneraadet 1929 (Fællesliste), Medlem af Kasse- og Regnskabsudvalget.

Adresse: Rødding.

**Jespersen, Jens Peter**, f. 21. Marts 1894 i Hygum Sogn. Gift 25. Maj 1927 med Anna Sofie J., f. Christensen.



Uddannet som Murer og ved Landvæsen, Elev paa Høng Højskole 1918—19, paa Vallekilde Højskole 1920, paa Kærehave Husmandsskole 1921 og paa Ask tekniske Skole 1926—27, Arbejdsmand. Fh. Næstformand for Socialdemokratisk Forening og Medlem af Bestyrelsen for Arbejdsmandenes Forbund for Rødding Sogn, Kasserer for Brændstrup Husmandsforening, Formand for Foreningen Julens Glæde.

Medlem af Sogneraadet 1929 (Sociald.).

Adresse: Brændstrup pr. Rødding.

**Levinsen, Niels**, f. 21. Juli 1883 i København, Søn af Overretssagfører C. W. Levinsen og Hustru



Constance, f. Monrad. Gift 24. Nov. 1911 med Ellen L., Datter af Fabrikant Søren Grøn, København, og Hustru Emilie, f. Hauschild.

Student fra Industribygnings Latinskole 1901, cand. jur. 1907, By- og Birkefuldmægtig i Sorø 1909—20, Dommer i Frøs Herred og en Del af Kalvsund Herred 1920.

Medlem af Sogneraadet 1925 (Fællesliste), Næstformand, Medlem af Tilsynsudvalget for Kasse- og Regnskab.

Adresse: Rødding.

**Nørgaard, Sophus Jensen**, f. 10. Aug. 1900 i Jelling Sogn, Søn af Smed Niels Thomas Nørgaard



og Hustru Kathrine, f. Enevoldsen. Gift 16. Maj 1926 med Ingeborg N., Datter af Landmand Christen Nielsen, Gørding, og Hustru Johanne, f. Jensen.

Uddannet som Bager, ansat ved Statstelegrafvæsenet 1920, Telegrafarbejder 1925. Formand for Socialdemokratisk Forening 1925, Medlem af Bestyrelserne for Sygekassen 1927 og for Socialdemokratisk Kredsorganisation for Røddingkredsen 1930.

Medlem af Sogneraadet 1929 (Sociald.), Tilsynsførende med Biografteatret.

Adresse: Rødding.

**Olesen, Johan Frederik**, f. 2. Sept. 1867 i Hygum Sogn, Søn af Husmand Peder Olesen og Hustru Bodil Kristine, f. Sørensen. Gift 16. Juni 1894 med Karen O., Datter af Gaardejer Jeppe Jørgensen Bak, Kvong Sogn, og Hustru Kirsten, f. Aadum.



Uddannet ved Landvæsen, Gaardejer 1894. Medlem af Nævninge-Grundlisteudvalget og af Bestyrelsen for Andelsmejeriet.

Medlem af Sogneraadet 1929 (Fællesliste) Medlem af Vejudvalget.

Adresse: Rødding.

#### Ombud.

**Møller, Mads Samuelson**, f. 2. Marts 1872 i Hønning, Arrild Sogn, Søn af Landmand Anders Samuelson Møller og Hustru Karen, f. Jørgensen. Gift 30. Aug. 1898 med Laura M., Datter af Landmand Hans Jessen Bergholt, Rugbjerg, Arrild Sogn, og Hustru Kirstine, f. Andersen.



Lærereksamen fra Tønder Seminarium 1895, efter Genforeningen kortere Kursus paa Statens Lærerhøjskole, Lærer i Varnæs 1895—98, i Strandelhjørn

1898—1908, ved Rødding Folkeskole 1908, ved Rødding Borger- og Realskole 1921, Overlærer 1922. Medlem af Værgeraadet, Kommunalrevisor, Revisor i Rødding Bank og Kredsformand for Lærerforeningen i Rødding-Gram.

Formand for Hjælpekassen 1930.

Adresse: Rødding.

**Birkedal, Jørgen Bertelsen**, f. 12. Okt. 1875 i Jels, Søn af Skomagermester Bertel Peter Birkedal og Hustru Anna Marie, f. Nielsen. Gift 26. Maj 1900 med Maren B., Datter af Bygmester Anders Peter Andersen, Rødding, og Hustru Jakobine, f. Schmidt.



Uddannet som Tømrer, Murer og Snedker, Elev paa Vestbirk Højskoles Haandværkerafdeling 1894, Eksamen fra Haandværkerkamret i Flensborg 1900, Bygmester 1900. Medlem af Sogneraadet 1920—29,

Vurderingsmand for Kreditforeningen af Grundejere i Jylland.

Ejendomsskyldvurderingsmand 1927.

Adresse: Rødding.

**Fink, Olav**, Gaardejer.

Ejendomsskyldvurderingsmand, se Amtsraadet.

## Øster Lindet Kommune.

Areal 3080 ha.

I 1925 opdyrket Areal 2479 ha, Skov 27 ha, Moser 6 ha, Klitarealer m. v. 89 ha, Vandarealer 14 ha.

Indbyggere. Faktisk Befolkning 5. Nov. 1925: 903, heraf 447 Mænd, 456 Kvinder. Opført i Folkeregistret 5. Nov. 1925: 905, 1. Okt. 1928: 934.

Kreaturholdet. 15. Juli 1928: Heste 303 Stkr., Hornkvæg 2615 Stkr., heraf Køer 992 Stkr., Svin 2272 Stkr. 15. Juli 1926: Faar 20 Stkr., Geder 1 Stkr., Høns 4904 Stkr.

Faste Ejendomme i 1927. Antal Ejendomme 168, samlet Vurderingssum 3,764,000 Kr., heraf Grundværdi 2,002,000 Kr., 253,9 Tdr. Hartk. 95 Landbrugsejendomme, samlet Vurderingssum 3,166,000 Kr., heraf Grundværdi 1,833,000 Kr., 238,6 Tdr. Hartk. 1 Gaard over 12 Tdr. Hartk., samlet Vurderingssum 210,000 Kr., heraf Grundværdi 155,000 Kr., 23,2 Tdr. Hartk. 64 Gaarde paa 1—12 Tdr. Hartk., samlet Vurderingssum 2,626,000 Kr., heraf Grundværdi 1,540,000 Kr., 200,4 Tdr. Hartk. 30 Huse under 1 Td. Hartk., samlet Vurderingssum 330,000 Kr., heraf Grundværdi 138,000 Kr., 15,0 Tdr. Hartk. Sognekommunal Grundskyldpromille 7,40 i 1929—30. Skattefrit Fradrag pr. Ejendom 4000 Kr.

Skatteydere til Staten 1928—29. 252 Indkomstskatteydere med 369,000 Kr. Indkomst, 1863 Kr. i Skat. 35 Formueskatteydere med 984,400 Kr. Formue, 910 Kr. i Skat.

Kommunens Regnskab 1926—27. Regnskabsbalance 78,098 Kr. Indtægter. Renter af Kapitaler og Indtægter af Ejendomme 357 Kr. Grundskyld 14,266 Kr. (1929—30 udskrevet 15,000 Kr.). Ejendomsskyld 6551 Kr. (1929—30 udskrevet 6000 Kr.). Formue- og Lejlighedsskat 40,278 Kr. (1929—30 udskrevet 28,000 Kr.). Skatteprocent 6,7 (5,53 i 1929—30). Ligningsprocent 8,0 (6,11 i 1929—30). Optagne Laan 0 Kr. Udgifter. Skolevæsen 9770 Kr. Hjælpekasse 0 Kr. Arbejdsløshed 0 Kr. Fattigvæsen 1433 Kr. Aldersrente 2974 Kr. Vejvæsen 10,346 Kr. Renter af Gæld 1109 Kr. Afdrag paa Gæld 654 Kr. Formue 31. Marts 1927 59,697 Kr., heraf faste Ejendomme 42,200 Kr. Gæld 21,683 Kr.

Kommunevalg Marts 1929. Antal Vælgere 328, heraf 164 Mænd, 164 Kvinder. Antal afgivne Stemmer 268, heraf 140 Mænd, 128 Kvinder. Paa Fællesliste faldt 230 Stemmer, valgt 6

Medl., paa Sogneliste 37 Stemmer, valgt 1 Medl. 1 ugyldig.

Folketingsvalget April 1929. Antal Vælgere 448. Antal afgivne Stemmer 338. Retsforbundet 21, Konservative 29, Radikale 37, Slesvigske Parti 3, Socialdemokrater 50, Venstre 198.

#### Sogneraadet.

**Asmussen, Markus**, f. 13. Marts 1898 paa Lundingminde, Søn af Kommuneformand,



Gaardejer Lorentz Asmussen og Hustru Marie, f. Lunding. Gift 16. Okt. 1923 med Kathrine A., Datter af Gaardejer Nicolaj Henningsen Slaugaard, Jels, og Hustru Anna, f. Dahl.

Uddannet ved Landvæsen, Elev paa Ladelund Landbrugsskole 1921—22, Gaardejer 1923. Medlem af Bestyrelserne for Ø. Lindet Andelsmejeri, for Den

nordslesvigske Landboforening og for Oprætterforeningen for rødt, dansk Malkekævg.

Medlem af Sogneraadet 1929 (Fællesliste), Formand for Skoleudvalget og Vejudvalget, Kommunekasserer og Folkeregisterfører.

Sogneraadetsformand 1929.

Adresse: Bakkegaard pr. Ø. Lindet.

**Fogh, Anders Hansen**, f. 26. Okt. 1869 i Terp, Ø. Lindet Sogn, Søn af Gaardejer Mads Fogh og



Hustru Helene, f. Aagaard. Gift 15. Maj 1895 med Kathrine F., Datter af Hand-skemager Peter Guldbrandt, Haderslev, og Hustru Anna.

Uddannet ved Handel, Købmand 1894.

Medlem af Sogneraadet 1919 (Fællesliste), Medlem af Biblioteksudvalget.

Adresse: Stenderup pr. Rødding.

**Jørgensen, Peder**, f. 14. Febr. 1888 i Stadil Sogn, Søn af Gaardejer Jørgen Madsen og Hustru



Kirstine, f. Petersen. Uddannet ved Landvæsen, Elev paa Ryslinge Højskole 1910—11, paa Korinth Landbrugsskole 1916—17 og paa Askov Højskole 1923—24, Gaardejer 1924. Revisor i Ø. Lindet Andelsmejeri.

Medlem af Sogneraadet 1929 (Fællesliste), Medlem af Vægeraadet.

Adresse: Stenderup pr. Rødding.



**Møller, Jes Petersen**, f. 9. Marts 1885 i Ø. Lindet, Søn af Smedemester Peter Møller og Hustru Anna, f. Møller.

Uddannet ved Landvæsen, Elev paa Frederiksborg Højskole 1907—08, Husmand 1911.

Medlem af Sogneraadet 1929.

Adresse: Ø. Lindet.

**Møller, Peter Hansen**, f. 23. Nov. 1878 paa Dalgaard, Søn af Gaardejer Hans Petersen Møller



og Hustru Anna Kathrine, f. Thomsen. Gift 5. Nov. 1909 med Jensine Kirstine M., Datter af Gaardejer Christian Ludvig Møller, Grøngaard, Ø. Lindet Sogn, og Hustru Marie Magdalene, f. Feddersen.

Uddannet ved Landvæsen, Gaardejer 1899. Fh. Medlem af Nævninge-Grundlisteutvalget og af Bestyrelsen for Andelsmejeriet, Bestyrelsesmed-

lem i Sognets Venstrevælgerforening og i Frøs og Kalvslund Herreders Spare- og Laanekasse 1926. Medlem af Sogneraadet 1929 (Fællesliste).

Adresse: Dalgaard, Rojbjøl pr. Ø. Lindet.

**Nielsen, Jens**, f. 15. Okt. 1887 i Haderslev, Søn af Kusk Jens Nielsen og Hustru Anna Kristine, f. Christoffersen. Gift 13. Maj 1911 med Anna Kristine N., Datter af Stenhugger Kristian Lund, Ø. Lindet, og Hustru.

Arbejdsmand. Fh. Formand og Kasserer for Socialdemokratisk Forening.

Medlem af Sogneraadet 1928 (Fællesliste)

Adresse: Ø. Lindet.

**Ravn, Jes Georg**, f. 2. Dec. 1876 i Ørsted, Oksenvad Sogn, Søn



af Husmand Søren Jessen Ravn og Hustru Anna Sofie Kathrine, f. Rosenberg. Gift 3. April 1906 med Marie Kirstine R., Datter af Gaardejer Hans Termansen, Ø. Lindet, og Hustru Anna, f. Fisker.

Uddannet som Grov- og Beslagsmed, Elev paa Beslagskolen i Slesvig 1902—03, Smedemester 1903.

Medlem af Sogneraadet 1925 (Fællesliste), Sogneraadetsformand 1928, Næst-

formand 1929, Medlem af Sygekasseudvalget.

Adresse: Ø. Lindet.

**Ombud.**

**Nørgaard, Hans**, f. 3. Sept. 1881 i Ø. Lindet, Søn af Gaardejer Hans Peter Nørgaard og Hustru Marie, f. Christensen. Gift 15. Nov. 1912 med Kathrine Dorthea N., Datter af Vognmand Jens Petersen, Brørup St., og Hustru Anna Marie, f. Schmidt.



Uddannet ved Landvæsen, Gaardejer 1911. Medlem af Bestyrelsen for Hjælpekassen 1919—25, Kredsformand for Nordslesvigs Landboforening. Formand for Hjælpekassen 1925.

Adresse: Sønderbygaard pr. Ø. Lindet.

**Grosbøl, Jens Petersen**, f. 11. Juli 1869 i Ø. Lindet, Søn af Gaardejer Peter Jensen Grosbøl og Hustru Birthe Line, f. Lasthein. Gift 2. Juni 1893 med Anna G., Datter af Gaardejer Kristian Møller, Ø. Lindet Sogn, og Hustru Magdalene, f. Feddersen.

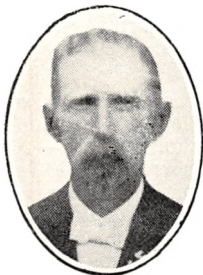

Uddannet ved Landvæsen, Gaardejer, Rentier. Formand for Ø. Lindet Andelsmejeri, for Ægssalgs-kredsen under Dansk Andels Ægekspert, for Bankraadet for Rødding Bank

og for Den nordslesvigske Brandforsikring for Løsøre, Sognevurderingsmand for Sønderjyllands Kredittforening, Sognetillidsmand for Skoleforeningen, Amtstaksator for Dansk Forsikringsforening mod Stormskade, Amtsrepræsentant og Sognevurderingsmand for Landbygningernes alm. Brandforsikring.

Ejendomsskyldvurderingsmand 1921.

Adresse: Villa Enggaard, Terp pr. Ø. Lindet.

**Hansen, Jens Nielsen**, f. 26. Jan. 1879 i Kalvs-lund ved Ribe, Søn af Gaardejer Hans Hansen og Hustru Kirstine, f. Jensen. Gift 4. April 1907 med Dorthea H., Datter af Gaardejer Andreas Bek Jørgensen, Fole, og Hustru Marie, f. Truelsen.



Uddannet ved Landvæsen, Elev paa Ollerup Højskole 1897—98, Gaardejer 1906. Medlem af Bestyrelsen for Hjælpekassen 1921—25, af Menighedsraadet og af Bestyrelsen af Sognets Venstrevælgerforening.

Ejendomsskyldvurderingsmand 1930.

Adresse: Terp pr. Ø. Lindet.

**Gram Kommune.**

Areal 7518 ha.

I 1925 opdyrket Areal 4195 ha, Skov 1174 ha, Moser 4 ha, Klitarealer m. v. 550 ha, Vandarealer 62 ha.

Indbyggere. Faktisk Befolkning 5. Nov. 1925: 2547, heraf 1213 Mænd, 1334 Kvinder. Opført i Folkeregistret 5. Nov. 1925: 2450, 1. Okt. 1928: 2467.

Bymæssig Bebyggelse 1925: Gramby Stationsby 731 Indb.

Kreaturholdet. 15. Juli 1928: Heste 566 Stkr., Hornkvæg 4788 Stkr., heraf Køer 1695 Stkr., Svin 3476 Stkr. 15. Juli 1926: Faar 245 Stkr., Geder 21 Stkr., Høns 10.660 Stkr.

Faste Ejendomme i 1927. Antal Ejendomme 447, samlet Vurderingssum 8,712,000 Kr., heraf Grundværdi 3,627,000 Kr., 451,5 Tdr. Hartk. Heraf 4 særskilt vurderede Skove, samlet Vurderingssum 551,000 Kr., heraf Grundværdi 292,000 Kr. 210 Landbrugsejendomme, samlet Vurderingssum 5,104,000 Kr., heraf Grundværdi 2,855,000 Kr., 394,1 Tdr. Hartk. 4 Gaarde over 12 Tdr. Hartk., samlet Vurderingssum 715,000 Kr., heraf Grundværdi 500,000 Kr., 86,6 Tdr. Hartk. 98 Gaarde paa 1—12 Tdr. Hartk., samlet Vurderingssum 3,271,000 Kr., heraf Grundværdi 1,892,000 Kr., 263,3 Tdr. Hartk. 108 Huse under 1 Td. Hartk., samlet Vurderingssum 1,118,000 Kr., heraf Grundværdi 463,000 Kr., 44,2 Tdr. Hartk. Sognekommunal Grundskyldpromille 9,00 i 1929—30. Skattefrit Fradrag pr. Ejendom 3000 Kr.

Skatteydere til Staten 1928—29. 694 Indkomstskatteydere med 1,383,700 Kr. Indkomst, 34,188 Kr. i Skat. 97 Formueskatteydere med 7,701,700 Kr. Formue, 61,042 Kr. i Skat.

Kommunens Regnskab 1926—27. Regnskabsbalance 282,189 Kr. I n d t æ g t e r. Renter af Kapitaler og Indtægter af Ejendomme 2210 Kr. Grundskyld 40,000 Kr. (1929—30 udskrevet 32,000 Kr.). Ejendomsskyld 29,400 Kr. (1929—30 udskrevet 24,000 Kr.). Formue- og Lejlighedsskat 109,270 Kr. (1929—30 udskrevet 84,000 Kr.). Skatteprocent 5,3 (5,0 i 1929—30). Ligningsprocent 6,8 (6,32 i 1929—30). Optagne Laan 101,000 Kr. U d g i f t e r. Skolevæsen 40,198 Kr. Hjælpekasse 1359 Kr. Arbejds-løshed 929 Kr. Fattigvæsen 5807 Kr. Alders-rente 8185 Kr. Vejvæsen 14,547 Kr. Renter af Gæld 4770 Kr. Afdrag paa Gæld 43,321 Kr. F o r m u e 31. Marts 1927 257,478 Kr., heraf faste Ejendomme 177,500 Kr. G æ l d 112,500 Kr.



Kommunevalg Marts 1929. Antal Vælgere 865, heraf 409 Mænd, 456 Kvinder. Antal afgivne Stemmer 743, heraf 382 Mænd, 361 Kvinder. Paa Socialdemokrater faldt 71 Stemmer, valgt 0 Medl., paa Liste for Gaardejere og Fastlønnede 525 Stemmer, valgt 7 Medl., paa Liste for Haandværkere 66 Stemmer, valgt 1 Medl., paa Husmandsliste I 22 Stemmer, valgt 0 Medl., paa Husmandsliste II 23 Stemmer, valgt 0 Medl., paa Husmandsliste III 35 Stemmer, valgt 1 Medl. 1 ugyldig.

Folketingsvalget April 1929. Antal Vælgere 1185. Antal afgivne Stemmer 977. Retsforbundet 23, Konservative 241, Radikale 78, Slesvigske Parti 12, Socialdemokrater 216, Venstre 405. 2 ugyldige.

#### Sogneraadet.

**Bennetzen, Einar**, f. 30. April 1876 paa Vestervang, Søn af Amdsraadsmedlem, Gaardejer Søren Bennetzen og Hustru Marie, f. Loustrup. Gift 7. Dec. 1906 med Margrethe B., Datter af Gaardejer Ludvig Petersen, Gramby, og Hustru Johanne, f. Iversen.



Uddannet ved Landvæsen, Elev paa Privatkursus i Rødding 1890 og paa Testrup Højskole 1893—94, Gaardejer 1906. Vurderingsmand for Sønderjyllands Kreditforening og for Umyndiges Midler samt

Medlem af Bankraadet for Gramby Bank 1920, Formand for Sundhedskommissionen 1921, for Haderslev Amts Sogneraadforening og Repræsentant for Dansk Jagtforening i Toftlund Politikreds 1928.

Medlem af Sogneraadet 1921 (Borgerliste), Formand for de faste Udvalg.

Sogneraadformand 1921.

Adresse: Vestervang, Skjoldager pr. Gramby.

**Aaskov, Peter Villadsen**, f. 11. Marts 1880 i Tiset, Gram Sogn, Søn af Gaardejer Villads Petersen, Aaskov, og Hustru Inge Karoline, f. Villadsen. Gift 28. April 1905 med Dorthea Hansigne Aa., Datter af Landmand Nis Hansen Rosendahl, Aatte, og Hustru Henriette Marie, f. Petersen.

Uddannet ved Landvæsen, Gaardejer 1904. Sognefoged 1920, Kommuneforstander for Tiset

1909—21, Kasserer og Bestyrelsesmedlem i Tiset Andelsmejeri 1911, Stævningsmand.

Medlem af Sogneraadet 1921 (Borgerliste), Næstformand, Medlem af Skoleudvalget, Vejudvalget og Fattigudvalget.

Adresse: Fuglsang, Tiset pr. Gramby.



**Bernsen, Peter**, f. 7. April 1883 i Varnæs Sogn, Søn af Gaardejer Henrik Bernsen og Hustru Marie Kristine, f. Olsen. Gift 26. Aug. 1910 med Anna Kirstine B., Datter af Gaardejer Hans Peter Petersen, Ustrup, og Hustru Gunder Kathrine, f. Nissen.



Uddannet ved Mejerivæsen, Elev paa Ladelund Mælkerskole 1906—07, Mejeribestyrer paa Andelsmejeriet Gramgaard 1910. Formand for Gram

Brugsforening, for Haderslev Amtskreds af Foreningen til Osteproduktionens Fremme og for Foreningen af tidligere tyske Krigsfanger i England, Revisor i Gramby Bank og Medlem af Bestyrelsen for Dansk Mejeristforenings Haderslev Kreds.

Medlem af Sogneraadet 1925 (Borgerliste), Medlem af Kasse- og Regnskabsudvalget og af Værgeraadet.

Adresse: Gramby.

**Christensen, Jens Thomsen**, f. 18. Febr. 1897 i Kastrup, Søn af Gaardejer Christian Lassen Christensen og Hustru Marie Kathrine, f. Jessen. Gift 19. Okt. 1923 med Kirstine Andrea C., Datter af Gaardejer Anders Jacobsen Brodersen, Tiset, Gram Sogn, og Hustru Kirstine, f. Keller.



Uddannet ved Landvæsen, Elev paa Fyns Stifts Husmandsskole 1920—21, Gaardejer 1923.

Medlem af Sogneraadet 1929 (Borgerliste), Medlem af Vejudvalget.

Adresse: Kastrup pr. Gramby.

**Holst, Jørgen Petersen**, f. 7. Marts 1870 i V. Lindet ved Gramby, Søn af Gaardejer Hans Holdensen Holst og Hustru Marie, f. Østergaard. Gift 29. Maj 1896 med Jensine H., Datter af Gaardejer Jacob Holst, V. Lindet, og Hustru Kirsten, f. Hansen.



Uddannet ved Landvæsen, Elev paa Ladelund Landbrugsskole 1887—88, Gaardejer 1895. Medlem af Menighedsraadet, af Tyendeformligskommissionen og af Bestyrelsen for Andelsmejeriet Gramgaard.

Medlem af Sogneraadet 1925 (Borgerliste), Formand for Skolekommissionen for V. Lindet, Medlem af Vejudvalget.

Adresse: V. Lindet pr. Gramby.

**Jensen, Jes Martin**, f. 10. Nov. 1880 i Gøttrup ved Toftlund, Søn af Husmand Jes Jensen og Hustru Oline, f. Vraa. Gift 2. Dec. 1905 med Anna Line J., Datter af Husmand Jørgen Grøftholdt, Endrupskov, og Hustru Karen, f. Laustdatter.



Uddannet ved Landvæsen, Elev paa Skibelund Efterskole 1896, Husmand 1919. Medlem af Kommuneraadet 1919—21, Medlem af Menighedsraadet, af Bestyrelsen for Tiset-Endrupskov Andelsmejeri 1930.

Medlem af Sogneraadet 1929 (Husmandsliste), Medlem af Vejudvalget, Skoleudvalget og Fattigudvalget.

Adresse: Endrupskov pr. Gramby.

**Jørgensen, Søren Hansen**, f. 16. Nov. 1868 i Nr. Løgum, Søn af Landmand Jørgen Jørgensen og Hustru Anna, f. Wermer. Gift 3. Aug. 1893 med Mette Marie J., Datter af Lærer O. Hjuler, Hyrup, Bevtoft Sogn, og Hustru Margrethe.



Uddannet ved Handel, Købmand 1891. Medlem af Bestyrelsen for Hjælpekassen 1921—23, paany 1929, Formand 1923—29.

Medlem af Sogneraadet 1921 (Borgerliste), Medlem af Kasse- og Regnskabsudvalget.

Adresse: Kastrup pr. Gramby.

**Schmidt, Hans Tjellesen**, f. 10. Marts 1881 i Tiset, Søn af Gaardejer Peter Jensen Schmidt og Hustru Sofie, f. Dahl. Gift 28. Dec. 1910 med Karoline S., Datter af Husmand Jeppe Fensholdt, Rødding, og Hustru Kirsten, f. Tusbøl.



Uddannet ved Landvæsen, Elev paa Skamlingsbankens Højskole 1903—04, Gaardejer 1910. Fh. Medlem af Bestyrelsen for Tiset-Endrupskov Andelsmejeri.

Medlem af Sogneraadet 1925 (Borgerliste), Medlem af Vejudvalget, Fattigudvalget, Aldersrenteutvalget og Skoleudvalget.

Adresse: Tiset pr. Gramby.

**Teilmann, Hans Nielsen**, f. 31. Jan. 1882 i Gramby, Søn af Bygmester Therkel Nielsen Teilmann og Hustru Anna Marie, f. Andersen. Gift 17. Nov. 1908 med Julie Kristine T., Datter af Restauratør Adolf Jensen, Kappel, og Hustru Louise, f. Jensen.



Uddannet som Murer og Tømrer, Elev paa kgl. teknisk Bygningsskole i Eckernförde 1901—04, Bygmester 1906. Formand for Mesterforeningen for Bygningshaandværkere i

Haderslev Vesteramt, Medlem af Sundhedskommissionen.

Medlem af Sogneraadet 1921 (Borgerliste), Medlem af Skoleudvalget og Kloakudvalget, Tilsynsførende med Kommunens Bygninger.

Adresse: Gramby.

#### Ombud.

**Christensen, Johan Frederik Christoffer**, f. 23. Febr. 1879 i Sdr. Hygum, Søn af Skrædermester Chresten Hansen Christensen og Hustru Karoline, f. Schønnemann. Gift 11. Juli 1902 med Kristine Nissine C., Datter af Arbejdsmand Niels Jacobsen, V. Lindet, og Hustru Mette Kirstine, f. Winther.



Uddannet som Skræder, Skrædermester 1903. Medlem af Kommuneraadet 1919—21, nu af Menighedsraadet.

Formand for Hjælpekassen 1929.

Adresse: Gramby.

**Holm, Nicolaj Johan**, f. 11. Nov. 1863 i Lindet Kro, Søn af Gaardejer Jens Chr. Holm og Hustru Kathrine, f. Vidding. Gift 10. Nov. 1894 med Vilhelmine H., Datter af Gaardejer Hans Jessen Bergholdt, Rugbjerggaard, og Hustru Kirstine, f. Andersen.



Uddannet ved Landvæsen, Elev paa Testrup Højskole 1881, Gaardejer til 1927.

Ejendomsskyldvurderingsmand 1920.

Adresse: Tiset pr. Gramby.

**Petersen, Martin Ludvig**, f. 14. Nov. 1854 i Gramby, Søn af Gaardejer Hans Petersen og Hustru Mette Margrethe, f. Iversen. Gift 1904 med Henriette P., Datter af Dyrslæge Henrik Frederik Frederiksen, Gramby, og Hustru Anna, f. Brix.



Uddannet ved Landvæsen, Elev paa Sandbjerg Højskole, Gaardejer, Rentier. Formand for den konservative Vælgerforening for Gram Kommune 1926. R. af Dbg.

Ejendomsskyldvurderingsmand 1920.

Adresse: Gramby.

## Nørre Rangstrup Herred.

### Toftlund Kommune.

Areal 4763 ha.

I 1925 opdyrket Areal 2686 ha, Skov 79 ha, Moser 33 ha, Klitarealer m. v. 437 ha, Vandarealer 11 ha.

Indbyggere. Faktisk Befolkning 5. Nov. 1925: 1931, heraf 945 Mænd, 986 Kvinder. Opført i Folkeregistret 5. Nov. 1925: 1937, 1. Okt. 1928: 1944.

Bymæssig Bebyggelse 1925: Toftlund Stationsby 1235 Indb.

Kreaturholdet. 15. Juli 1928: Heste 392 Stkr., Hornkvæg 3295 Stkr., heraf Køer 1078 Stkr., Svin 2012 Stkr. 15. Juli 1926: Faar 63 Stkr., Geder 12 Stkr., Høns 6025 Stkr.

Faste Ejendomme i 1927. Antal Ejendomme 343, samlet Vurderingssum 6,266,000 Kr., heraf Grundværdi 2,258,000 Kr., 235,0 Tdr. Hartk. Heraf 2 særskilt vurderede Skove, samlet Vurderingssum 2000 Kr., heraf Grundværdi 1000 Kr. 143 Landbrugsejendomme, samlet Vurderingssum 3,238,000 Kr., heraf Grundværdi 1,855,000 Kr., 227,4 Tdr. Hartk. 62 Gaarde paa 1—12 Tdr. Hartk., samlet Vurderingssum 2,369,000 Kr., heraf Grundværdi 1,457,000 Kr., 194,3 Tdr. Hartk. 81 Huse under 1 Td. Hartk., samlet Vurderingssum 869,000 Kr., heraf Grundværdi 398,000 Kr., 33,1 Tdr. Hartk. Sognekommunal Grundskyldpromille 10,30 i 1929—30. Skattefrit Fradrag pr. Ejendom 4000 Kr.

Skatteydere til Staten 1928—29. 545 Indkomstskatteydere med 1,121,350 Kr. Indkomst,

13,460 Kr. i Skat. 100 Formueskatteydere med 2,819,000 Kr. Formue, 3018 Kr. i Skat.

Kommunens Regnskab 1926—27. Regnskabsbalance 256,703 Kr. Indtægter. Renter af Kapitaler og Indtægter af Ejendomme 1785 Kr. Grundskyld 29,000 Kr. (1929—30 udskrevet 22,000 Kr.). Ejendomsskyld 22,617 Kr. (1929—30 udskrevet 18,000 Kr.). Formue- og Lejligheds-skat 110,807 Kr. (1929—30 udskrevet 72,000 Kr.). Skatteprocent 6,51 (5,44 i 1929—30). Ligningsprocent 7,5 (6,0 i 1929—30). Optagne Laan 83,811 Kr. Udgifter. Skolevæsen 32,894 Kr. Hjelpekasse 500 Kr. Arbejdsløshed 216 Kr. Fattigvæsen 4150 Kr. Aldersrente 4634 Kr. Vejvæsen 3940 Kr. Renter af Gæld 10,454 Kr. Afdrag paa Gæld 74,431 Kr. Formue 31. Marts 1927 205,673 Kr., heraf faste Ejendomme 154,500 Kr. Gæld 192,586 Kr.

Kommunevalg Marts 1929. Antal Vælgere 644, heraf 304 Mænd, 340 Kvinder. Antal afgivne Stemmer 512, heraf 266 Mænd, 246 Kvinder. Paa Socialdemokrater faldt 60 Stemmer, valgt 1 Medl., paa Liste for Allerup 68 Stemmer, valgt 1 Medl., paa Liste for Fastlønnede 82 Stemmer, valgt 1 Medl., paa Liste for Stenderup 78 Stemmer, valgt 2 Medl., paa Liste for Toftlund 23 Stemmer, valgt 0 Medl., paa Liste for Handlende og Haandværkere i Toftlund 199 Stemmer, valgt 4 Medl. 2 ugyldige.

Folketingsvalget April 1929. Antal Vælgere 928. Antal afgivne Stemmer 693. Retsforbundet 27, Konservative 179, Radikale 16, Slesvigske Parti 66, Socialdemokrater 144, Venstre 260. 1 ugyldig.

**Sogneraadet.**

**Simonsen, Nis**, f. 14. Jan. 1867 i Allerup, Toftlund Sogn, Søn af Landmand Peter Simonsen og Hustru Kathrine, f. Krogh. Gift 1. Dec. 1892 med Christine S., Datter af Gaardejer Jens Peter Vollesen, Kjærgaard, Toftlund Sogn, og Hustru Helene, f. Bojsen.



Uddannet ved Landvæsen, Landmand i Toftlund 1892. Fh. Kirkerepræsentant fra 1908 og Kirkeældste fra 1916, Kirkeværge og Regnskabsfører 1920.

Medlem af Sogneraadet 1925 (Byliste), Formand for Bygge- og Vejudvalget, Kommunekasserer og Folkeregisterfører 1926.

Sogneraadformand 1926.

Adresse: Toftlund.

Medlem af Sogneraadet 1929 (Landboliste for Stenderup), Medlem af Skoleudvalget 1929.

Adresse: Løbækgaard pr. Toftlund.

**Freund, Jørgen**, f. 28. Sept. 1871 i Lyksborg, Søn af Hjulmand Hans Freund og Hustru Margrethe, f. Christiansen. Gift 1900 med Jenny F., afd., og 1910 med Emilie F., Døtre af Slagtermester Eduardt Cunze og Hustru Johanne, f. Hansen.



Uddannet som Bager og Konditor, Bagermester i Hoptrup 1900—10, i Toftlund 1911. Medlem af Bestyrelsen for Vandværket.

Medlem af Sogneraadet 1929 (Borgerliste), Medlem af Vejudvalget 1929.

Adresse: Toftlund.

**Christensen, Johannes**, f. 23. Juni 1885 i V. Hanning, Skjern, Søn af Arbejdsmand Jesper Christensen og Hustru Ane Kristine. Gift 27. Okt. 1915 med Elvine C., Datter af Murermester Anders Chr. Stein og Hustru Jensine, f. Klemmensen.



Præliminæreksamen fra Herning Realskole 1904, Lærereksamen fra Skaarup Seminarium 1912, Andenlærer i Rindom 1914—20, Lærer i Toftlund 1920. Medlem af Bestyrelsen for Oplands-Biblioteket for

Toftlund og Omegn, Formand for Socialdemokratisk Forening og Næstformand for Socialdemokratisk Kredsorganisation for Løgumklosterkredsen.

Medlem af Sogneraadet 1929 (Sociald.), Medlem af Kasse- og Regnskabsudvalget og af Biografilsynet, Kommunalrevisor 1929.

Adresse: Toftlund.

**Holdt, Hans Nissen**, f. 5. Juli 1876 i Skærbæk, Søn af Snedkermester Hans Nissen Holdt og Hustru Anna Petrea, f. Møller. Gift 25. Maj 1904 med Bodil Kristine H., Datter af Landmand Peder Pedersen, Korup, og Hustru Anna Kathrine, f. Hansen.



Uddannet ved Landvæsen, Landmand i Løgumkloster 1904—07, i Stenderup 1907. Medlem af Skolekommissionen 1912—29 og af Værgeraadet 1925.

Medlem af Sogneraadet 1929 (Landboliste for Stenderup-Orderup), Medlem af Vejudvalget.

Adresse: Stenderup pr. Toftlund.

**Clausen, Anders Nielsen**, f. 10. Juni 1868 i V. Højrup, Søn af Gaardejer Niels Clausen og Hustru Noline, f. Refslund. Gift 29. April 1895 med Anna Marie C., Datter af Gaardejer Peder Geil og Hustru Kathrine, f. Houborg.



Uddannet ved Landvæsen, Gaardejer i Ørdrup 1895—1920, paa Løbækgaard 1920. Fh. Medlem af Kommuneraadet i Sdr. Stenderup, Kommuneforstander 1914—19, Medlem af Menighedsraadet.

**Jørgensen, Lauritz Jensen**, f. 10. April 1879 i Ø. Højt Sogn, Søn af Handlende Hans Jørgensen og Hustru Anna Marie, f. Enemark. Gift 25. Febr. 1906 med Mathilde J., Datter af Parcelist Peder Schøtt og Hustru Ingeborg, f. Johansen.



Uddannet ved Landvæsen, Landmand i Kirkehøj 1906—10, i Rømet 1910. Medlem af Sundhedskommissionen og af Bestyrelserne for Sygekassen og Toftlund Mejeri.

Medlem af Sogneraadet 1922 (Landboliste for Allerup), Medlem af Vejudvalget, Skoleudvalget og Værgeraadet 1929.

Adresse: Rømet pr. Toftlund.

**Larsen, Andreas Marius**, f. 6. Nov. 1884 i Toftlund, Søn af Stenhugger Chr. Larsen og



Hustru Marie, f. Pedersen. Gift 1911 med Anna L., Datter af Landmand Carl- sen og Hustru Else, f. Bjerrum.

Uddannet som Byg- ningshaandværker, Byg- mester 1909.

Medlem af Sogneraadet 1929 (Borgerliste), Medlem af Vejudvalget 1929.

Adresse: Toftlund.

Dec. 1912 med Ester B., Datter af Gaardejer Chr. Juhler og Hustru Anna Kirstine, f. Juhl.

Uddannet ved Land- væsen, Gaardejer 1912. Medlem af Menighedsraa- det 1920, Vandsynsmand, Medlem af Bestyrelsen for Toftlund Andelsmejeri.

Formand for Hjælpekas- sen 1929.

Adresse: Kjærgaard pr. Toftlund.



**Leide, A. Jacobsen**, f. 21. Dec. 1876 i Lystrup, Hjortshøj-Egaa Kommune, Søn af Gaardejer



Rasmus Jacobsen og Hu- stru Edel Kirstine, f. Laur- sen. Gift 17. Okt. 1908

med Nielsine Marie L., Datter af Tømrermester N. P. Blume, Køge, og Hustru Maren, f. Nielsen.

Præliminæreksamen fra Randers 1901, Landinspek- tøreksamen 1906, Landin- spektør og Lærer ved Vest- birk Højskole 1908—20, Amtslandinspektør i Ha- derslev Vesteramt 1920.

Medlem af Østbirk-Yding Sogneraad 1917—20.

Medlem af Sogneraadet 1925 (Embedsmands- liste), Næstformand og Medlem af Skoleudval- get og Skolekommissionen 1925.

Adresse: Toftlund.

**Christensen, Carl Andreas**, f. 24. Okt. 1864 i Grønnemark, Jels Sogn, Søn af Landmand



Jens Nicolaj Christensen og Hustru Anna Mar- grethe, f. Ebsen. Gift 9. Dec. 1890 med Marie Vil- helmine C., Datter af Væ- ver August Heil og Hustru Johanne, f. Lund.

Uddannet som Byg- ningshaandværker, Elev paa Vestbirk Højskoles Haandværkerafdeling 1888 —89, Bygmester 1890. Medlem af Kommuneraa- det 1909—18.

Ejendomsskyldvurderingsmand 1925.

Adresse: Toftlund.

**Schmidt, Lassen**, f. 27. Okt. 1898 i Hydevad, Hellevad Sogn, Søn af Handelsmand Kristen



Schmidt og Hustru Marie, f. Hansen. Gift 20. Nov. 1925 med Margrethe S., Datter af Gæstgiver Hen- rik Greve og Hustru, f. Tams.

Uddannet ved Handel i Bygnings- og Isenkram- branchen, Tømmerhand- ler og Bygningsmateriale- handler 1925.

Medlem af Sogneraadet 1929 (Borgerliste), Med- lem af Kasse- og Regn- skabsudvalget og Kommunalrevisor 1929.

Adresse: Toftlund.

**Thyssen, Anders Petersen**, f. 19. Maj 1871 i Allerup, Søn af Gaardejer Peter Andersen Thyss-



sen og Hustru Anna So- phie, f. Lund. Gift 16. Maj 1895 med Anna Ma- rie T., Datter af Gaard- ejer Jens Møllin og Hu- stru Anna Marie, f. Nis- sen.

Uddannet ved Land- væsen, Gaardejer 1890. Fh. Medlem af Menighedsraa- det, Kasserer for Toft- lund Andelsmejeri 1906, Medbestyrer i Sparekas- sen.

Ejendomsskyldvurderingsmand 1925.

Adresse: Allerup pr. Toftlund.

#### Ombud.

**Bojsen, Hans Peter**, f. 28. Juli 1887 i Stende- rup, Søn af Gaardejer H. P. Nicolaj Bojsen og Hustru Marie Magdalene, f. Schmidt. Gift 12.

**Tislund Kommune.**

Areal 2329 ha.

I 1925 opdyrket Areal 1703 ha, Skov 1 ha. Moser 30 ha, Klitarealer m. v. 862 ha, Vandarealer 9 ha.

Indbyggere. Faktisk Befolkning 5. Nov 1925: 544, heraf 285 Mænd, 259 Kvinder. Opført i Folkeregistret 5. Nov. 1925: 548, 1. Okt. 1928: 565.

Kreaturholdet. 15. Juli 1928: Heste 194 Stkr., Hornkvæg 1594 Stkr., heraf Køer 608 Stkr., Svin 1173 Stkr. 15. Juli 1926: Faar 94 Stkr., Geder 6 Stkr., Høns 4345 Stkr.

Faste Ejendomme i 1927. Antal Ejendomme 113, samlet Vurderingssum 1,551,000 Kr., heraf Grundværdi 814,000 Kr., 103,3 Tdr. Hartk. 93 Landbrugsejendomme, samlet Vurderingssum 1,432,000 Kr., heraf Grundværdi 781,000 Kr., 99,4 Tdr. Hartk. 35 Gaarde paa 1—12 Tdr. Hartk., samlet Vurderingssum 924,000 Kr., heraf Grundværdi 542,000 Kr., 73,8 Tdr. Hartk. 58 Huse under 1 Td. Hartk., samlet Vurderingssum 508,000 Kr., heraf Grundværdi 239,000 Kr., 25,6 Tdr. Hartk. Sognekommunal Grundskyldpromille 12,00 i 1929—30. Skattefrit Fradrag pr. Ejendom 4000 Kr.

Skatteydere til Staten 1928—29. 138 Indkomstskatteydere med 192,900 Kr. Indkomst, 659 Kr. i Skat. 18 Formueskatteydere med 416,000 Kr. Formue, 316 Kr. i Skat.

Kommunens Regnskab 1926—27. Regnskabsbalance 30,732 Kr. Indtægter. Renter af Kapitaler og Indtægter af Ejendomme 647 Kr. Grundskyld 9501 Kr. (1929—30 udskrevet 10,000 Kr.). Ejendomsskyld 2688 Kr. (1929—30 udskrevet 3,000 Kr.). Formue- og Lejligheds-skat 12,771 Kr. (1929—30 udskrevet 13,000 Kr.). Skatteprocent 4,1 (4,7 i 1929—30). Ligningsprocent 6,0 (7,0 i 1929—30). Optagne Laan 0 Kr. Udgifter. Skolevæsen 6785 Kr. Hjælpekasse 0 Kr. Arbejdsløshed 0 Kr. Fattigvæsen 0 Kr. Aldersrente 1937 Kr. Vejvæsen 1808 Kr. Renter af Gæld 0 Kr. Afdrag paa Gæld 0 Kr. Formue 31. Marts 1927 55,133 Kr., heraf faste Ejendomme 31,000 Kr. Gæld 0 Kr.

Kommunevalg Marts 1929. Antal Vælgere 199, heraf 105 Mænd, 94 Kvinder. Antal afgivne Stemmer 153, heraf 88 Mænd, 65 Kvinder. Paa Fællesliste faldt 89 Stemmer, valgt 3 Medl., paa Særliste I 24 Stemmer, valgt 1 Medl., paa Særliste II 40 Stemmer, valgt 1 Medl.

Folketingsvalget April 1929. Antal Vælgere 259. Antal afgivne Stemmer 207. Konservative 38, Radikale 21, Slesvigske Parti 1, Socialdemokrater 6, Venstre 141.

**Sogneraadet.**

**Bonde, Christian**, f. 20. Maj 1869 i Tislund, Søn af Gaardejer Hans Iversen Bonde og Hustru Maren, f. Møller. Gift 2. Maj 1915 med Hansine B., Datter af Husmand Hans Adamsen, Gabel, og Hustru Kristine, f. Brink. Uddannet ved Landvæsen, Elev paa Vinding Højskole 1894—95, Gaardejer 1897. Medlem af Menighedsraadet 1920—26.



Medlem af Sogneraadet 1921 (Venstre), Formand for Fattigudvalget og Kommunekasserer 1921, Folke-registerfører.

Sogneraadsformand 1921.

Adresse: Tislund pr. Bevtoft.

**Jessen, Christian**, f. 3. Nov. 1876 i Blans, Søn af Gaardejer Jes Jessen og Hustru Kristine, f. Møller. Gift 4. Aug. 1908 med Anna J., Datter af Gaardejer Karsten Andersen, Gottrup, og Hustru Vilhelmine, f. Albert.

Uddannet ved Landvæsen, Boelsmand 1908. Medlem af Skolekommissionen 1921—29, Ejendomsskyldvurderingsmand 1920.

Medlem af Sogneraadet 1921 (Frisindet, udenfor Partierne).

Adresse: Aabøl pr. Toftlund.

**Nørgaard, Steffen Hansen**, f. 16. Juli 1874 i Tislund, Søn af Gaardejer Hans Nørgaard og Hustru Kirsten Marie, f. Oggesen. Gift 1. Juni 1912 med Kirstine Marie N., Datter af Gaardejer Christian Boysen, Seest, og Hustru Marie, f. Sommerlund.



Uddannet ved Landvæsen, Gaardejer 1906. Medlem af Værgeraadet 1920 og af Menighedsraadet 1926, Voldgiftsdommer 1928.

Medlem af Sogneraadet 1929 (Kons. Folkep.), Næstformand.

Adresse: Tislund pr. Bevtoft.

**Schmidt, Jørgen**, f. 24. Febr. 1865 i Skrådstrup, Søn af Gaardejer Johan Schmidt og Hustru Ane Kathrine, f. Friis. Gift 8. Maj 1891 med Louise Marie S., Datter af Gaardejer Nicolaj Thomsen, Skrådstrup, og Hustru Kirstine, f. Rossen.



Uddannet ved Landvæsen, Gaardejer 1892. Ejendomsskyldvurderingsmand 1920.

Medlem af Sogneraadet 1921 (Venstre).

Adresse: Gottrup pr. Toftlund.

**Sørensen, Søren**, f. 10. Aug. 1882 i Tislund, Søn af Arbejdsmand Rasmus Sørensen og Hustru Maren, f. Roager. Gift 16. Dec. 1905 med Johanne S., Datter af Husmand Kresten Andersen, Hønning, og Hustru Ida, f. Hasselstrøm.



Uddannet som Murer, Svendeprove i Rødning 1903, Murermester 1904. Medlem af Skolekommissionen 1929.

Medlem af Sogneraadet 1929 (Rad. Venstre).

Adresse: Aabel pr. Bevtoft.

### Ombud.

**Bekke, Tjele**, f. 5. April 1872 i Tislund, Søn af Gaardejer Poul Bekke og Hustru Marie Karoline, f. Mejer. Gift 4. Nov. 1905 med Bodil B., Datter af Gaardejer Mathias Sommerlund, Tislund, og Hustru Kirsten Marie, f. Pedersen.



Uddannet ved Landvæsen, Gaardejer 1905.

Formand for Hjælpekassen 1928.

Adresse: Tislund pr. Bevtoft.

**Jessen, Christian**, Boelsmand. Ejendomsskyldvurderingsmand, se Sogneraadet.

**Schmidt, Jørgen**, Gaardejer. Ejendomsskyldvurderingsmand, se Sogneraadet.

### Bevtoft Kommune.

Areal 6199 ha.

I 1925 opdyrket Areal 3789 ha, Skov 389 ha, Moser 97 ha, Klitarealer m. v. 185 ha, Vandarealer 16 ha.

Indbyggere. Faktisk Befolkning 5. Nov. 1925: 1150, heraf 605 Mænd, 545 Kvinder. Opført i Folkeregistret 5. Nov. 1925: 1163, 1. Okt. 1928: 1228.

Kreaturholdet. 15. Juli 1928: Heste 369 Stkr., Hornkvæg 2863 Stkr., heraf Koer 1101 Stkr., Svin 2451 Stkr. 15. Juli 1926: Faar 56 Stkr., Geder 2 Stkr., Høns 5697 Stkr.

Faste Ejendomme i 1927. Antal Ejendomme 221, samlet Vurderingssum 4,061,000 Kr., heraf Grundværdi 1,986,000 Kr., 228,0 Tdr. Hartk. Heraf 1 særskilt vurderet Skov, samlet Vurderingssum 125,000 Kr., heraf Grundværdi 38,000

Kr. 154 Landbrugsejendomme, samlet Vurderingssum 3,364,000 Kr., heraf Grundværdi 1,834,000 Kr., 216,7 Tdr. Hartk. 62 Gaarde paa 1—12 Tdr. Hartk., samlet Vurderingssum 2,342,000 Kr., heraf Grundværdi 1,375,000 Kr., 175,9 Tdr. Hartk. 92 Huse under 1 Td. Hartk., samlet Vurderingssum 1,022,000 Kr., heraf Grundværdi 459,000 Kr., 40,8 Tdr. Hartk. Sognekommunal Grundskyldpromille 9,00 i 1929—30. Skattefrit Fradrag pr. Ejendom 3000 Kr.

Skatteydere til Staten 1928—29. 217 Indkomstskatteydere med 412,850 Kr. Indkomst, 2315 Kr. i Skat. 52 Formueskatteydere med 1,207,300 Kr. Formue, 974 Kr. i Skat.

Kommunens Regnskab 1926—27. Regnskabsbalance 104,562 Kr. Indtægter. Renter af Kapitaler og Indtægter af Ejendomme 0 Kr. Grundskyld 14,591 Kr. (1929—30 udskrevet 18,000 Kr.). Ejendomsskyld 8428 Kr. (1929—30 udskrevet 11,000 Kr.). Formue- og Lejligheds-skat 47,774 Kr. (1929—30 udskrevet 30,000 Kr.). Skatteprocent 6,0 (4,64 i 1929—30). Ligningsprocent 7,0 (5,0 i 1929—30). Optagne Laan 15,883 Kr. Udgifter. Skolevæsen 16,174 Kr. Hjælpekasse 100 Kr. Arbejdsloshed 67 Kr. Fattigvæsen 755 Kr. Aldersrente 3687 Kr. Vejvæsen 8230 Kr. Renter af Gæld 2366 Kr. Aldrag paa Gæld 35,863 Kr. Formue 31. Marts 1927 96,251 Kr., heraf faste Ejendomme 87,900 Kr. Gæld 38,838 Kr.

Kommunevalg Marts 1929. Antal Vælgere 461, heraf 232 Mænd, 229 Kvinder. Antal afgivne Stemmer 371, heraf 208 Mænd, 163 Kvinder. Paa Fællesliste faldt 178 Stemmer, valgt 3 Medl., paa Særlisten 192 Stemmer, valgt 4 Medl. 1 ugyldig.

Folketingsvalget April 1929. Antal Vælgere 580. Antal afgivne Stemmer 445. Retsforbundet 22, Konservative 58, Radikale 38, Slesvigske Parti 2, Socialdemokrater 43, Venstre 281. 1 ugyldig.

### Sogneraadet.

**Nissen, Vilken**, f. 27. Aug. 1872 i Bevtoft, Søn af Gaardejer Jacob Vilken Nissen og Hustru Ane Kirstine, f. Mørch. Gift 16. Aug. 1916 med Johanne N., Datter af Gaardejer Knud Pedersen, Tagkær, og Hustru Ane Kirstine, f. Hjorth.



Uddannet ved Landvæsen, Elev paa Vinding Højskole 1894—95, Gaardejer 1893. Sognefoged 1920, Formand for Menighedsraadet 1922.

Medlem af Sogneraadet 1929 (Kons. Folkep.), For-

mand for Fattigudvalget, Kommunekasserer og Folkeregisterfører.

Sogneraadsformand 1929.

Adresse: Bevtoft.



**Gram, Just Frandsen**, f. 30. Juli 1894 i Agerskov, Søn af Husmand Andreas Gram og Hustru Simine, f. Jensen. Gift 19. Maj 1920 med Ellen G., Datter af Arbejdsmand Hans Nissen, Nr. Hostrup, og Hustru Marie, f. Arensberg.

Uddannet ved Landvæsen, Husmand 1921. Medlem af Bestyrelsen for Husmandsforeningen 1925.

Medlem af Sogneraadet 1929 (Rad. Venstre), Medlem af Skolekommissionen.

Adresse: Strandelhjørn pr. Over Jerstal.

**Højrup, Hans**, f. 6. Marts 1883 i Bedsted, Søn af Gaardejer Niels Højrup og Hustru Sofie, f. Frandsen.

Uddannet ved Landvæsen, Gaardejer 1925.

Medlem af Sogneraadet 1925 (Venstre).

Adresse: Hyrup II pr. Bevtoft.

**Nissen, Johan Jørgen**, f. 19. Marts 1874 i Strandelhjørn, Søn af Gaardejer Nis Jepsen

Nissen og Hustru Anna Marie, f. Rossen. Gift 1901 med Marie N., afd., Datter af Gaardejer Jes Petersen, Øbning, og Hustru Kathrine, f. Lauritzen, og 18. Okt. 1929 med Johanne Kristiane N., Datter af Gaardejer Jørgen Johannesen, Vellinge, og Hustru Anna, f. Madsen.



Uddannet ved Landvæsen, Elev paa Hohenwedstedt Landbrugsskole

1889—90 og paa Samsø Kost- og Realskole 1890—91, Gaardejer 1901. Medlem af Haderslev Amtsraad og af Bestyrelsen for Haderslev Amts Baner 1920—28, Medlem af Tørringlen Provstiuvalg og Formand for Strandelhjørn Skolekommission og Bestyrelsesmedlem i Hoptrup Højskole 1920, Repræsentant for Mejeriernes og Landbrugets Ulykkesforsikring for Haderslev Amt 1922, Formand for Konservativt Amtsud-

valg for Sønderjylland 1929, fungerende Folketingsmand for Folketingsmand Holger Andersen for Haderslev-Sønderborg-Tønder Kreds 1930.

Medlem af Sogneraadet 1929 (Kons. Folkep.).

Adresse: Strandelhjørn pr. Over Jerstal.

**Nørgaard, Marius Christian**, f. 13. April 1879 i Arnitlund, Søn af Kæremager Jørgen

Nørgaard og Hustru Karen, f. Bonde. Gift 7. Okt. 1911 med Marie N., Datter af Husmand Hans Lange, Neder Jerstal, og Hustru Jette, f. Jensen.

Uddannet ved Landvæsen, Gaardejer 1909. Vurderingsmand for Nord-slesvigsk Brandkasse 1911—29, Medlem af Skolekommissionen 1925, af Bestyrelsen for Bevtoft Andelmejeri 1928 og af Vægeraadet 1929.

Medlem af Sogneraadet 1929 (Venstre).

Adresse: Hyrup pr. Bevtoft.

**Schmidt, Niels**, f. 8. Juli 1889 i Bevtoft Sogn, Søn af Gaardejer Jørgen Schmidt og

Hustru Marie, f. Husmand. Gift 4. Juni 1914 med Kirstine S., Datter af Gaardejer Peder Holm, Neder Jerstal, og Hustru Anna, f. Jepsen.

Uddannet ved Landvæsen, Elev paa Skibeland Efterskole 1903—04 og paa Sejrsløv Højskole 1912—13, Gaardejer 1913, deltaget i Verdenskrigen 1914—17. Revisor i Bevtoft Andelsmejeri 1921—22, Medlem af Bestyrelsen for Vojens Andelsmejeri 1927 og af Skolekommissionen 1929.

Medlem af Sogneraadet 1920 (Venstre, Sogneraadsformand 1921—29).

Adresse: Glasergaard pr. Bevtoft.

**Skov, Anders Lauritsen**, f. 14. Marts 1869 i Bevtoft, Søn af Gaardejer Mathias Hansen Skov og Hustru Anna, f. Bjerholme.

Uddannet ved Landvæsen, Elev paa Vinding Højskole 1890—91, Gaardejer 1895. Medlem af Vælgerforeningens Tilsynsraad 1904—20 og af Menighedsraadet 1919—22, Formand for Bevtoft Mejeri 1917—21, Ejendomsskyldvurderingsmand 1920.

Medlem af Sogneraadet 1925 (Løsgænger).

Adresse: Bevtoft.



**Ombud.**

**Juhl, Andreas**, f. 23. Jan. 1877 i Strandelhjørn, Søn af Smed Simon Juhl og Hustru Kirstine Marie, f. Lange. Gift 20. Nov. 1900 med Anna Marie J., Datter af Gaardejer Niels Nissen, Strandelhjørn, og Hustru Kirstine, f. Nissen.



Uddannet ved Landvæsen, Elev paa Hohenwedstedt Landbrugsskole 1891—92, Gaardejer 1900—20, Rentier 1920.

Formand for Hjælpekassen 1921.

Adresse: Strandelhjørn pr. Over Jerstal.

**Rudebeck, Jes Nissen**, f. 22. Sept. 1879 i Bevtoft Sogn, Søn af Gaardejer, Skovfoged Nis Rudebeck og Hustru Marie Kathrine, f. Lange. Gift 15. Sept. 1928 med Marie R. f. Haakonsdatter, Plejedatter af fh. Gaardejer Andreas Stendrup, Neder-Jerstal, og Hustru Maren, f. Thomsen.



Uddannet ved Landvæsen, Elev paa Holsted Efterskole 1895—96, Gaardejer 1906. Formand for Strandelhjørn Mejeri 1913—15, Bestyrelsesmedlem 1928.

Ejendomsskyldvurderingsmand 1921.

Adresse: Blankenhof pr. Over Jerstal.

**Skov, Anders Lauritsen**, Gaardejer. Ejendomsskyldvurderingsmand, se Sogneraadet.

**Branderup Kommune.**

Areal 2504 ha.

I 1925 opdyrket Areal 1733 ha, Skov 83 ha, Moser 3 ha, Klitarealer m. v. 38 ha, Vandarealer 5 ha.

Indbyggere. Faktisk Befolkning 5. Nov. 1925: 804, heraf 406 Mænd, 398 Kvinder. Opfort i Folkeregistret 5. Nov. 1925: 808, 1. Okt. 1928: 846.

Kreaturholdet. 15. Juli 1928: Heste 254 Stkr., Hornkvæg 2004 Stkr., heraf Køer 795 Stkr., Svin 1950 Stkr., 15. Juli 1926: Faar 12 Stkr., Geder 5 Stkr., Høns 5629 Stkr.

Faste Ejendomme i 1927. Antal Ejendomme 133, samlet Vurderingssum 2,630,000 Kr., heraf Grundværdi 1,318,000 Kr., 179,6 Tdr. Hartk. Heraf 1 særskilt vurderet Skov, samlet Vurderingssum 4000 Kr., heraf Grundværdi 2000 Kr. 92 Landbrugsejendomme, samlet Vurderingssum 2,264,000 Kr., heraf Grundværdi 1,248,000 Kr.,

173,6 Tdr. Hartk. 1 Gaard over 12 Tdr. Hartk., samlet Vurderingssum 188,000 Kr., heraf Grundværdi 83,000 Kr., 14,4 Tdr. Hartk. 39 Gaarde paa 1—12 Tdr. Hartk., samlet Vurderingssum 1,587,000 Kr., heraf Grundværdi 947,000 Kr., 139,3 Tdr. Hartk. 52 Huse under 1 Td. Hartk., samlet Vurderingssum 489,000 Kr., heraf Grundværdi 218,000 Kr., 19,9 Tdr. Hartk. Sognekommunal Grundskyldpromille 11,00 i 1929—30. Skattefrit Fradrag pr. Ejendom 3000 Kr.

Skatteydere til Staten 1928—29. 202 Indkomstskatteydere med 307,000 Kr. Indkomst, 274½ Kr. i Skat. 21 Formueskatteydere med 849,700 Kr. Formue, 2320 Kr. i Skat.

Kommunens Regnskab 1926—27. Regnskabsbalance 55,141 Kr. Indtægter. Renter af Kapitaler og Indtægter af Ejendomme 918 Kr. Grundskyld 16,750 Kr. (1929—30 udskrevet 15,000 Kr.). Ejendomsskyld 5750 Kr. (1929—30 udskrevet 8000 Kr.). Formue- og Lejlighedsskat 23,436 Kr. (1929—30 udskrevet 24,000 Kr.). Skatteprocent 4,9 (5,5 i 1929—30). Ligningsprocent 6,0 (7,0 i 1929—30). Optagne Laan 0 Kr. Udgifter. Skolevæsen 7944 Kr. Hjælpekasse 0 Kr. Arbejdsloshed 50 Kr. Fattigvæsen 1530 Kr. Aldersrente 1603 Kr. Vejvæsen 1417 Kr. Renter af Gæld 338 Kr. Afdrag paa Gæld 0 Kr. Formue 31. Marts 1927 102,203 Kr., heraf faste Ejendomme 79,000 Kr. Gæld 4841 Kr.

Kommunevalg Marts 1929. Antal Vælgere 263, heraf 137 Mænd, 126 Kvinder. Antal afgivne Stemmer 214, heraf 119 Mænd, 95 Kvinder. Paa Erhvervsmæssig Liste faldt 96 Stemmer, valgt 2 Medl., paa Kommunalliste I 53 Stemmer, valgt 1 Medl., paa Kommunalliste II 63 Stemmer, valgt 2 Medl. 2 ugyldige.

Folketingsvalget April 1929. Antal Vælgere 366. Antal afgivne Stemmer 272. Retsforbundet 14, Konservative 49, Radikale 23, Slesvigske Parti 13, Socialdemokrater 42, Venstre 131.

**Sogneraadet.**

**Abrahamsen, Eskild Richard**, f. 11. Dec. 1872 i Roager, Søn af Gaardejer Martin Abrahamsen og Hustru Anna, f. Jørgensen. Gift 7. Maj 1902 med Kathrine A., Datter af Gaardejer Ebbe Jensen Wind, Gadstrupgaard, og Hustru Kirsten f. Gundersen.



Uddannet ved Landvæsen, Elev paa Frederiksborg Højskole 1897—98, Forpagter i Roost 1902—09, Gaardejer paa Solbakken 1909. Tillidsmand for Nordslesvigs

Skoleforening fra før Krigen og for Sønderjydske Fond 1922, Vandsynsformand 1920.

Medlem af Sogneraadet 1929 (Lokalliste), Folke-registerfører.

Sogneraadetsformand 1929.

Adresse: Solbakken, Branderup.

**Bojsen, Thomas**, f. 13. Sept. 1884 i Stursbøl, Oksenvad Sogn, Søn af Gaardejer Jens Bojsen og Hustru Kathrine, f. Høyer. Gift 5. Juni 1914 med Marie B., Datter af Købmand H. P. Hansen, Vraa, og Hustru, f. Jørgensen.

Uddannet ved Handel, Elev paa Jydske Handelshøjskole i Aarhus 1905—06, Handelsmedhjælper i Branderup 1906—08, Prokurist i Haderslev Slotsvandmølle 1908—13, Købmand i Branderup 1913. Revisor i Nordslesvigs Brandkasse 1930.

Medlem af Sogneraadet 1928 (Lokalliste), Kommunekasserer og Regnskabsfører.

Adresse: Branderup.

**Fedderson, F.**, Maler.

Medlem af Sogneraadet (Lokalliste).

Adresse: Branderup.

**Gaarde, Andreas**, f. 18. Dec. 1874 i Rurup, Søn af Gaardejer Jens Lauridsen Gaarde og Hustru Mette Kirstine, f. Brandenburg. Gift 18. Maj 1900 med Hansine Bothilde G., Datter af Gaardejer Hans From, Bovlund, og Hustru Bothilde Marie, f. Skov.



Uddannet ved Landvæsen, Elev paa Hejls Efterskole, Gaardejer 1900. Sognefoged 1920, Vurderingsmand for Toftlund Skyldkreds 1921.

Medlem af Sogneraadet 1921 (Lokalliste).

Adresse: Rurup pr. Toftlund.

**Lund, Niels Jessen**, f. 1. Aug. 1873 i Bovlund, Søn af Gaardejer Jes Madsen Lund og Hustru Magdalene, f. Ölling.

Gift Nov. 1898 med Kirstine L., Datter af Smed Hans Nielsen Schmidt, Hyrup ved Bevtøft, og Hustru Anna, f. Holme.

Uddannet ved Landvæsen, Forpagter 1898, Landmand i Branderup 1906—21, Gaardejer 1921. Ejendomsskyldvurderingsmand 1921, Medlem af Menighedsraadet 1926 og af Vægeraadet 1929.

Medlem af Sogneraadet 1929.

Adresse: Branderup.



**Ombud.**

**Nielsen, Hans Chr.**, f. 20. Juli 1871 i Endrup Skov, Gram, Søn af Arbejdsmand Niels Peter Nielsen og Hustru Else Marie, f. Høyer. Gift 1. Juni 1895 med Hanne Christine N., Datter af Arbejdsmand Bo Martin Nielsen, Vamdrup, og Hustru Marie Magdalene, f. Andersen.

Uddannet ved Landvæsen, Økonom paa Rurup Fattiggaard 1895—1909, Gaardejer 1908. Medlem af Menighedsraadet 1923—26.

Formand for Hjelpekassen 1920.

Adresse: Branderup Mark pr. Branderup.

**Lund, Niels Jessen**, Gaardejer.

Ejendomsskyldvurderingsmand, se Sogneraadet.

**Sørup, Hans Beier**, f. 11. Okt. 1863 i Rurup, Søn af Gaardejer Peter Sørup og Hustru Mette Marie, f. Beier. Gift 5.

April 1894 med Ellen S., Datter af Gaardejer Jens Lauridsen Gaarde, Rurup, og Hustru Mette Kirstine, f. Brandenburg.



Uddannet ved Landvæsen, Gaardejer 1893. Formand for Forsamlingshuset 1904 og for Nordvestslesvigs Brandkasse 1920.

Ejendomsskyldvurderingsmand 1924.

Adresse: Rurup pr. Toftlund.

**Agerskov Kommune.**

Areal 8896 ha.

I 1925 opdyrket Areal 6270 ha, Skov 114 ha, Moser 199 ha, Klitarealer m. v. 362 ha, Vandarealer 19 ha.

Indbyggere. Faktisk Befolkning 5. Nov 1925: 2112, heraf 1046 Mænd, 1066 Kvinder. Opført i Folkeregistret 5. Nov. 1925: 2127, 1. Okt. 1928: 2212.

Bymæssig Bebyggelse 1925: Agerskov Stationsby 376 Indb.

Kreaturholdet. 15. Juli 1928: Heste 767 Stkr., Hornkvæg 6699 Stkr., heraf Køer 2271 Stkr.,

Svin 4725 Stkr. 15. Juli 1926: Faar 53 Stkr., Geder 18 Stkr., Høns 14,234 Stkr.

Faste Ejendomme i 1927. Antal Ejendomme 377, samlet Vurderingssum 7,322,000 Kr., heraf Grundværdi 3,864,000 Kr., 436,5 Tdr. Hartk. Heraf 2 særskilt vurderede Skove, samlet Vurderingssum 8000 Kr., heraf Grundværdi 4000 Kr. 262 Landbrugsejendomme, samlet Vurderingssum 6,365,000 Kr., heraf Grundværdi 3,716,000 Kr., 427,5 Tdr. Hartk. 1 Gaard over 12 Tdr. Hartk., samlet Vurderingssum 138,000 Kr., heraf Grundværdi 92,000 Kr., 16,0 Tdr. Hartk. 106 Gaarde paa 1—12 Tdr. Hartk., samlet Vurderingssum 4,427,000 Kr., heraf Grundværdi 2,755,000 Kr., 350,2 Tdr. Hartk. 155 Huse under 1 Td. Hartk., samlet Vurderingssum 1,800,000 Kr., heraf Grundværdi 869,000 Kr., 61,3 Tdr. Hartk. Sognekommunal Grundskyldpromille 10,00 i 1929—30. Skattefrit Fradrag pr. Ejendom 3000 Kr.

Skatteydere til Staten 1928—29. 619 Indkomstskatteydere med 941,300 Kr. Indkomst, 5614 Kr. i Skat. 93 Formueskatteydere med 2,181,200 Kr. Formue, 1691 Kr. i Skat.

Kommunens Regnskab 1926—27. Regnskabsbalance 155,827 Kr. Indtægter. Renter af Kapitaler og Indtægter af Ejendomme 695 Kr. Grundskyld 52,464 Kr. (1929—30 udskrevet 38,000 Kr.). Ejendomsskyld 22,488 Kr. (1929—30 udskrevet 18,000 Kr.). Formue- og Lejlighedsskat 71,980 Kr. (1929—30 udskrevet 59,000 Kr.). Skatteprocent 5,3 (5,08 i 1929—30). Ligningsprocent 8,0 (6,82 i 1929—30). Optagne Laan 0 Kr. Udgifter. Skolevæsen 29,960 Kr. Hjælpekasse 653 Kr. Arbejdsløshed 120 Kr. Fattigvæsen 3658 Kr. Aldersrente 3850 Kr. Vejvæsen 12,498 Kr. Renter af Gæld 1814 Kr. Afdrag paa Gæld 0 Kr. Formue 31. Marts 1927 274,442 Kr., heraf faste Ejendomme 239,000 Kr. Gæld 30,000 Kr.

Kommunevalg Marts 1929. Antal Vælgere 760, heraf 393 Mænd, 367 Kvinder. Antal afgivne Stemmer 614, heraf 340 Mænd, 274 Kvinder. Paa Lokalliste I faldt 216 Stemmer, valgt 3 Medl., paa Lokalliste II 65 Stemmer, valgt 1 Medl., paa Lokalliste III 184 Stemmer, valgt 3 Medl., paa Lokalliste IV 95 Stemmer, valgt 2 Medl., paa Lokalliste V 54 Stemmer, valgt 0 Medl.

Folketingsvalget April 1929. Antal Vælgere 991. Antal afgivne Stemmer 779. Retsforbundet 17, Konservative 136, Radikale 34, Slesvigske Parti 5, Socialdemokrater 95, Venstre 490. 2 ugyldige.

### Sogneraadet.

**Severin, Søren Poulsen**, f. 28. Maj 1875 i Agerskov, Søn af Gaardejer Søren Sørensen Severin og Hustru Anna Marie, f. Thoft. Gift 27. Juni 1907 med Bodilsine S., Datter af Gaardejer Nis Hansen Schmidt og Hustru Bodilsine, f. Gaarde.



Uddannet ved Landvæsen, Gaardejer 1907. Formand for Sogneudvalget 1920—22, Kasserer for Spare- og Laanekassen.

Medlem af Sogneraadet 1922 (Agerskov Lokalliste), Kommunekasserer 1920,

Folkeregisterfører 1924, Formand for Sundhedskommissionen.

Sogneraadetsformand 1922.

Adresse: Agerskov.

**Brodersen, Peder Kristian**, f. 6. Febr. 1886 i Gestrup, Agerskov Sogn, Søn af Gaardejer Andreas Brodersen og Hustru Kirstine, f. Christensen. Gift 5. Nov. 1919 med Mette Kathrine B., Datter af Gaardejer Peder Pedersen og Hustru Anna, f. Schmidt.



Uddannet ved Landvæsen, Elev paa Aabenraa Landbrugsskole 1901—02, Gaardejer 1928.

Medlem af Sogneraadet 1929 (Gestrup Lokalliste), Medlem af Vejudvalget 1929.

Adresse: Gestrup pr. Agerskov.

**Hansen, Martin Refslund**, f. 24. Maj 1881 i Bovlund, Søn af Gaardejer Henrik Jensen Hansen og Hustru Anna Marie, f. Johnsen. Gift 17. Juni 1908 med Anna H., Datter af Købmand Jensen, Branderup, og Hustru Louise, f. Demand.



Uddannet ved Landvæsen, Elev paa Skibelund Efterskole 1895—96, paa Askov Højskole 1900—01 og paa Dalum Landbrugsskole 1904—05, Gaardejer 1908.

Medlem af Sogneraadet 1929, Medlem af Skoleudvalget 1929.

Adresse: Bovlund pr. Agerskov.

**Høgh, Peter Johansen**, f. 5. Juni 1880 paa Vellerup Mark, Søn af Boelsmand Hans P. Høgh



og Hustru Mette, f. Frandsen. Gift 21. Febr. 1906 med Botilde Marie H., Datter af Boelsmand Christen Frisk og Hustru Kathrine, f. Lindholm.

Uddannet ved Landvæsen, Boelsmand i Ager-skov 1906—09, Husmand i Mellerup 1909.

Medlem af Sogneraadet 1929, Medlem af Skoleudvalget og Vejudvalget.

Adresse: Mellerup pr. Agerskov.

**Knudsen, Søren Iversen**, f. 30. Nov. 1885 i Galsted, Søn af Gaardejer Hans Knudsen og



Hustru Cecilie, f. Hansen. Gift 7. Nov. 1919 med Kristine K., Datter af Skrædermester Peder Pedersen og Hustru Kathrine, f. Kjærgaard.

Uddannet ved Landvæsen, Elev paa Holsted Efterskole, Gaardejer 1910. Formand for Planteavlsforeningen og for Plante-foreningen, Ejendoms-skyldvurderingsmand 1922.

Medlem af Sogneraadet

1929, Medlem af Vejudvalget 1929.

Adresse: Galsted pr. Agerskov.

**Jepsen, Mads**, f. 26. Nov. 1885 i Rangstrup, Søn af Smedemester



Henrik Jepsen og Hustru Margrethe, f. Schmidt. Gift 31. Okt. 1924 med Kristine J., Datter af Gæstgiver Jørgen Christiansen og Hustru Dorthea, f. Scher-ning.

Uddannet som Smed, Elev paa Beslagsskolen i Slesvig 1905, Smedeme-ster 1905.

Medlem af Sogneraadet 1929, Medlem af Skoleudvalget.

Adresse: Rangstrup pr. Agerskov.

**Schmidt, Peder Jørgen**, f. 3. Maj 1887 i Kløjning, Nr. Løgum Sogn, Søn af Gaardejer Niels



Petersen Schmidt og Hustru Kathrine Marie, f. Pedersen. Gift 10. Sept. 1910 med Kristine Marie S., Datter af Gæstgiver Hans H. Nielsen, Ketting, og Hustru Anne Marie, f. Jepsen.

Uddannet ved Kolonialhandel, Elev paa Flensborg Handelsakademi 1904, Købmand 1909. Medlem af Menighedsraadet, Bestyrer af Agerskov Afd.

af Handelsbanken i Toftlund.

Medlem af Sogneraadet 1925, Medlem af Kasse- og Regnskabsudvalget og af Skolekommissionen 1925.

Adresse: Agerskov.

**Kjær, Thomas Andresen**, f. 30. Nov. 1877 i Vellerup, Søn af Gaardejer Hans Lorentzen Kjær



og Hustru Ane Kathrine Marie, f. Langelund. Gift 24. April 1903 med Maren Dorthea K., Datter af Husmand Jørgen Petersen og Hustru Katrine Elise, f. Pedersen.

Uddannet som Bygningshaandværker, Gaardejer 1908. Medlem af Sog-neudvalget 1921—22.

Medlem af Sogneraadet 1925, Medlem af Kasse- og Regnskabsudvalget og af Vejudvalget 1925.

Adresse: Vellerup pr. Agerskov.

**Thomsen, Hans**, f. 21. Febr. 1872 i Kegnæs, Als, Søn af Tømrer



Jørgen Thomsen og Hustru Trincke Margrethe, f. Høj. Gift 4. Marts 1898 med Marie Kathrine T., f. Pedersen.

Uddannet som Tømrer, Bygmester i Kegnæs 1898—1910, i Agerskov 1910. Medlem af Sogneudvalget 1920—22, Vurderingsmand for Nordvestslesvigske Brandforsikring for Bygninger 1920.

Medlem af Sogneraadet 1922, Medlem af Skoleudvalget 1920, Næstformand 1929.

Adresse: Agerskov.

**Ombud.**

**Andresen, Boy Ingvar**dt, f. 4. Okt. 1870 i Hyrup II, Bevtoft Sogn, Søn af Gaardejer Oluf

Andresen og Hustru Kirsten Marie, f. Sommerlund. Gift 24. Jan. 1902 med Kristiane Louise A., Datter af Arbejdsmand Mathias Mathiassen og Hustru Ane Marie, f. Christensen.

Uddannet som Smed, Elev paa Beslagskolen i Hannover, Gaardejer i Agerskov 1902—12, Husmand 1914.

Formand for Hjælpekassen 1929.

Adresse: Agerskov.

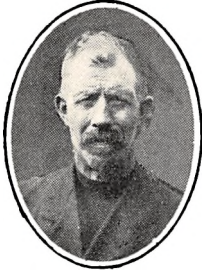

**Knudsen, Søren Iversen**, Gaardejer.

Ejendomsskyldvurderingsmand, se Sogneraadet.

**Smidt, Jens Nissen**, f. 8. Jan. 1872 i Bovlund, Søn af Gaardejer Hans Jensen Smidt og Hustru Mette, f. Johnsen.

Uddannet ved Landvæsen, Elev paa Mellerup Højskole 1891—92, Gaardejer i Bovlund 1900—23, Rentier 1923. Vurderingsmand for Sønderjydsk Kreditforening, Medlem af Bestyrelserne for Nordslesvigsk Brandkasse for Løsøre og for Bovlund Frimenighed, Regnskabsfører for Agerskov Brugsforening.

Ejendomsskyldvurderingsmand 1920.

Adresse: Agerskov.

# AABENRAA AMT.

Aabenraa Amt er det næstmindste af de fire sønderjydske Amter. Dets Fladeindhold udgør ca. 2 pCt. af hele Landets, ca. 3 pCt. af Jyllands og ca. 20 pCt. af de sønderjydske Landsdeles samlede Areal. Mod Syd gaar det helt ned til Landegrænsen og Flensborg Fjord. Mod Vest begrænses det af Tønder Amt, mod Nord af Haderslev Amt og mod Øst af Sønderborg Amt, Alssund, Aabenraa Fjord, Lillebælt og Genner Fjord. Til Amtet hører ogsaa Barso i Lillebælt.

Amtets østlige Del har det sædvanlige jyske Østkystpræg med ret frugtbar Lerjord, levende Hegn og Bakker og Skove. De største Skovstrækninger (væsentligst Statsskove) findes omkring Købstaden Aabenraa og den købstadliggende Stationsby Graasten. Det højeste Punkt er Knivsbjerg (97 m) ved Genner Fjord. — I Midten af Amtet er Rullestenssandets bakkede Terræn fremtrædende. Det smukkeste Parti af denne midtjydskeprægede Strækning minder noget om Egnen omkring Silkeborg. Særlig Egnen mellem de to Søer, Søgaard Sø og Hostrup Sø, er et typisk Randmorønelandskab med Mængder af Sten i Bakkerne samt Grus og Mergellejer. — Den vestlige Del af Amtet er derimod fladere med mere sandet Jord, til Dels tidligere Hedestrækninger, Kær og Enge. — Der findes ingen særlig betydelige Vandløb i Amtet, men nogle af Tønder Amts betydeligste Vandløb har deres Udspring og første Løb her.

Der findes en Del Oldtidsminder, særlig fra den yngre Stenalder og Bronzealderen. Størsteparten er Gravhøje, Rund- og Langdysser, medens der med Sikkerhed kun er paavist en enkelt Jættestue. Der har tidligere været Runestene ved Hovslund og Bjolderup. Paa Runehoved ved den gamle Oksevej holdtes Sønderjyllands Lands ting indtil 1524. Her var det, Erik Æmune blev dræbt af Sorte Ploug. Oksevejen, den gamle Færdselsaare mellem Nørrejylland og Hølstens, gaar endnu gennem Bommerlund Plantage over Gejlåa til Bov. Nord for denne Landsby indhegnes den endnu af de gamle Diger og Grøfter.

Aabenraa Amt tilfaldt ved Hertugdømmernes første Deling 1490 den kongelige Del, men gik 1544 over til Hertugerne af Gottorp. Amtet ud-

videdes 1850, idet Lundtofte Herred, der hidtil havde hørt til Tønder Amt, blev indlemmet. Ved Genforeningen henlagdes Bov, Frøslev og Hønsnap, der tidligere havde hørt til Flensborg Kreds, til Amtet.

Med Hensyn til Arkitektur danner Amtet en Overgang fra Nord til Syd. Der findes fritstaaende Klokketaarne af Træ ved Kirkerne i Varnæs og Felsted. Kirken i Kliplev er fra den gotiske Tid, og Ahlefeldternes Slotskirke i Graasten er præget af Tiden omkring 1700. Af Slotte findes kun Brøndlund Slot i Aabenraa og Graasten Slot. — Søgaard i Kliplev Sogn var Ahlefeldternes Hovedsæde. Hertil hørte Herregaardene Graasten, Ladegaard, Grøngrøft, Fiskebæk, Kiding, Aarup o. fl. De fleste af disse er i Tiden efter Genforeningen blevet udstykket, saaledes at der nu er opstaaet hele Kolonier af Statshusejendomme. Derved er enkelte forsvundne Landsbyer igen fremstaaet.

Af betydelige Mænd, der er udgaet fra Aabenraa Amt, skal nævnes Maleren Eckersberg, der er født i Varnæs Sogn, Historikeren A. D. Jørgensen fra Graasten og Astrologen Niels Hellevad fra Hellevad. Folkedigteren Carsten Thomsen levede i Frøslev. Maleren Johan T. Lundbye, der dræbtes ved et Vaadeskud i 1848, ligger begravet paa Bedsted Kirkegaard. Et Mindesmærke er rejst for ham, hvor Landevejen mellem Aabenraa og Løgumkloster fører forbi Bedsted.

Den sydvestlige Del af Amtet hører til den saakaldte »skæve Firkant«, der fortsættes ind i Tønder Amt. Her har altid som i Købstaden Aabenraa været forholdsvis megen Tyskhed. Bov Sogn støder op til Tyskland, og Egnen langs Grænsen præges af dette. Her færdes Grænsegendarmer og Statspoliti. Ved Overgangsstederne Krusaa og Padborg er der Toldstationer, hvor der siden Grænsedragningen 1920 er kommet Liv og Røre. Den tidligere saa ubetydelige Landsby, Padborg, er i de ti Aar siden Genforeningen vokset op til en betydelig Stationsby med en stor, ny Banegaard, mange Tjenestemandsboliger og større Butikker. En særlig livlig Færdsel over de to Grænsestationer foregaar, naar Tyskerne fejrer deres aarlige nationale Fest paa Knivsbjerg.

Tiden siden Genforeningen har paa mange andre Maader sat sit Præg paa Aabenraa Amt. Nye Landeveje er byggede, Markerne er blevet grundforbedrede, de store Gaarde er udstykkede i mange mindre Brug, og Landmændene lægger nu som i det øvrige Land Vægten mere paa Mælke- og Flæskeproduktion end som tidligere paa

Kvægopdræt og -handel. En større Landbrugs-skole ved Graasten er rejst som et Led i det landbrugsfaglige Oplysningsarbejde, den ny Tids Krav har nødvendiggjort. Det danske Sprog lyder atter i Skoler og Kirker, og den Ungdom, der vokser op, præges nu mere af dansk end af tysk Aand og Kultur.

Areal 79,012 ha, heraf Aabenraa Købstad 1714 ha.

Arealets Anvendelse 15. Juli 1920. Kornarealer 18,676 ha, Rodfrugtarealer 4964 ha, andre Høstarealer 29 ha, Brakarealer 1687 ha, Grøn-foder og Græsningsarealer 25,870 ha, Eng, Kær og Fællede 12,816 ha, Haver m. v. 812 ha, Moser 2103 ha, Skove 5869 ha, Veje m. v. 2702 ha, Heder og Lyngbakker 2216 ha, Flyvesand- og Klitarealer 77 ha, Vandarealer 633 ha.

Høstarealet 15. Juli 1928. Kornarealer 22,746 ha, heraf Hvede 1142 ha, Rug 2890 ha, 2-radet Byg 5038 ha, 6-radet Byg 493 ha, hvid eller gul Havre 6819 ha, graa eller broget samt sort Havre 614 ha, Blandsæd 5646 ha, ren Bælgsæd 58 ha, Boghvede 46 ha. Rodfrugtarealer 6520 ha, heraf Kartoffler 692 ha, Runkelroer og Fodersukkerroer 1373 ha, Kaalraabi 3915 h, Turnips 392 ha, Gulerødder 102 ha, Sukkerroer 44 ha, Cikorie-rødder 2 ha.

Indbyggere. Faktisk Befolkning 5. Nov. 1925: 38,615, heraf 19,176 Mænd, 19,439 Kvinder. Af Befolkningen boede i Aabenraa Købstad 8752, heraf 4158 Mænd, 4594 Kvinder. Opført i Folkeregistret 5. Nov. 1925: 38,569, heraf i Aabenraa Købstad 8652. 1. Okt. 1928: 39,401, heraf i Aabenraa Købstad 8608.

Kreaturholdet. 15. Juli 1928. Heste 6880 Stkr., Hornkvæg 50,840 Stkr., heraf Køer 21,842 Stkr., Svin 52,545 Stkr. 15. Juli 1926. Faar 1535 Stkr., Geder 211 Stkr., Høns 180 Stkr.

Faste Ejendomme i 1927. Antal Ejendomme 5474. Samlet Vurderingssum 103,971,000 Kr., heraf Grundværdi 48,027,000 Kr., 5985,6 Tdr. Hartk. Heraf 28 Skove, samlet Vurderingssum 2,113,000 Kr., heraf Grundværdi 1,290,000 Kr. 2707 Landbrugsejendomme, samlet Vurderingssum 72,905,000 Kr., heraf Grundværdi 40,822,000 Kr., 5665,9 Tdr. Hartk. 38 Gaarde over 12 Tdr. Hartk., samlet Vurderingssum 6,420,000 Kr.,

heraf Grundværdi 4,387,000 Kr., 767,8 Tdr., Hartk. 1299 Gaarde paa 1—12 Tdr. Hartk. samlet Vurderingssum 49,861,000 Kr., heraf Grundværdi 29,619,000 Kr., 4325,1 Tdr. Hartk. 1370 Huse under 1 Td. Hartk., samlet Vurderingssum 16,624,000 Kr., heraf Grundværdi 6,816,000 Kr., 573,0 Tdr. Hartk.

Amtsrepartitionsfondens Regnskab 1927—28. Regnskabsbalance 1,667,731 Kr. I n d t æ g t e r. Beholdning ved Aarets Begyndelse 500,549 Kr. Bidrag lignet paa Sognekommunerne 620,000 Kr. Afgift af Motorkøretøjer 357,447 Kr., heraf udbetalt til Sognekommunerne 0 Kr. U d g i f t e r. Amtsskolefonden 35,836 Kr. Justits- og Politivæsen 77,617 Kr. Fattigvæsen 49,596 Kr. Medicinalvæsen 94,270 Kr. Dyr læg ev æ sen 2117 Kr. Vejvæsen 454,129 Kr. Renter af Gæld 39,001 Kr. Afdrag paa Gæld 24,161 Kr. Forøgelse af Aktiver 409,311 Kr. Beholdning ved Aarets Udgang 396,637 Kr. F o r m u e 31. Marts 1928: 1,582,965 Kr., heraf faste Ejendomme 581,677 Kr. G æ l d 603,447 Kr.

Amtsskolefondens Regnskab 1927—28. Regnskabsbalance 480,324 Kr. I n d t æ g t e r. Ligning paa Skoleraadskredsen 46,338 Kr., heraf paa Amtsrepartitionsfonden 35,836 Kr., paa Købstæderne 10,502 Kr. Statstilskud 396,445 Kr. U d g i f t e r. Pensioner m. v. 113,838 Kr. Tilskud til Lærerlønninger 297,167 Kr. Tilskud til Højskoleelever 9303 Kr. F o r m u e 30. Juni 1928: 34,318 Kr. G æ l d 0 Kr.

Amtsfattiggkassens Regnskab 1927—28. Regnskabsbalance 11,082 Kr. I n d t æ g t e r. Tilskud til Amtsrepartitionsfonden 11,544 Kr. U d g i f t e r. Bidrag til Sognekommuner 11,082 Kr. F o r m u e 31. Marts 1928: 0 Kr. G æ l d 0 Kr.

Folketingsvalget April 1929. Se Haderslev Amt.

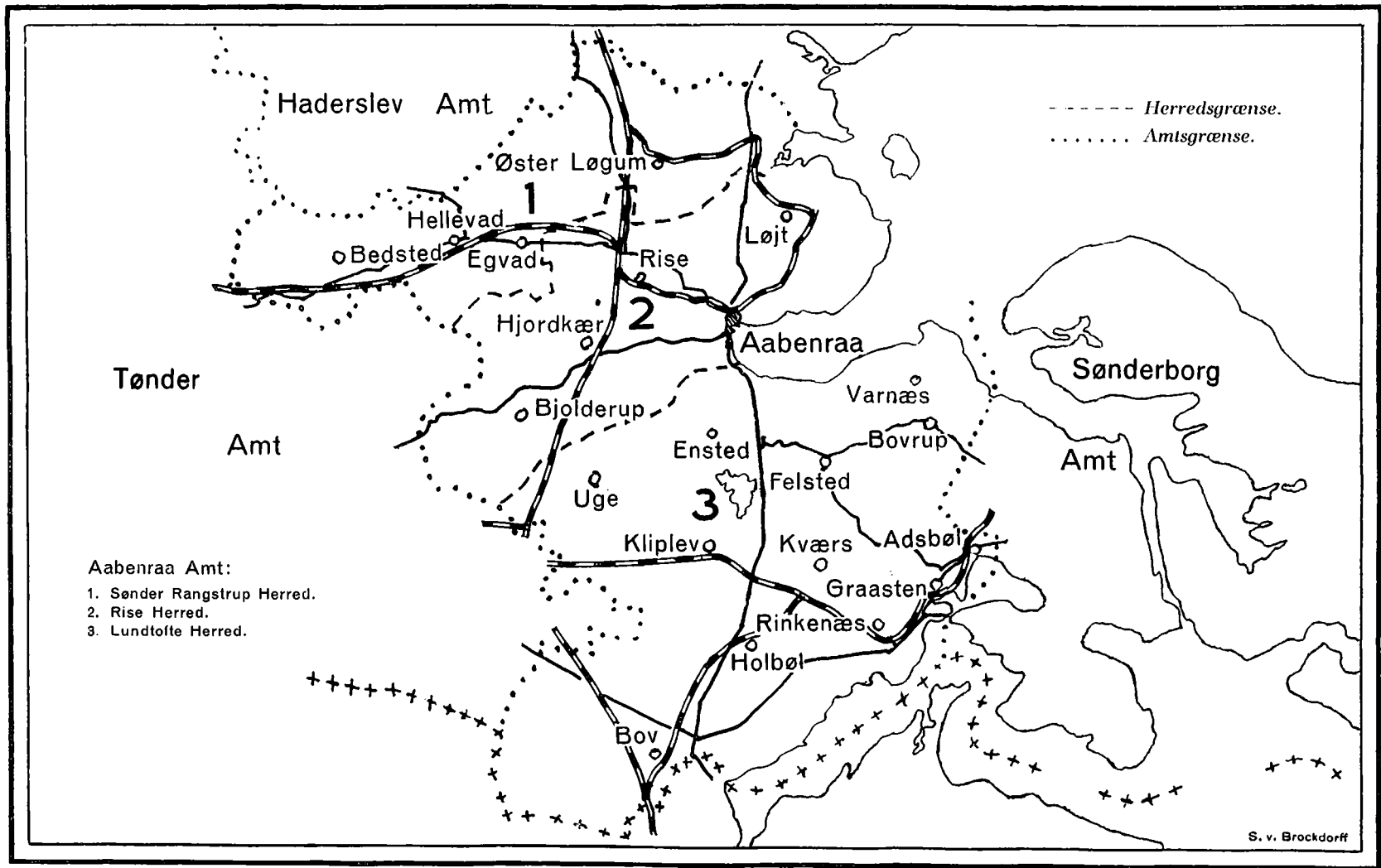



**Købstadskommuner:**

Aabenraa.

Hjordkær.

Bjolderup.

**Landkommuner:**

Sdr. Rangstrup Herred:

Bedsted.

Hellevad.

Egvad.

Øster Løgum.

Rise Herred:

Løjt.

Rise.

Lundtofte Herred:

Uge.

Ensted.

Kliplev.

Felsted.

Varnæs.

Bovrup.

Kværs.

Adsbøl.

Graasten.

Rinkenæs.

Holbøl.

Bov.

## AMTSRAADET.

**Thomsen, Kresten Refslund**, f. 19. Aug. 1884 i Broager, Søn af Frimenighedspræst Rasmus Thomsen og Hustru, f. Refslund. Gift med Ingeborg T., Datter af fh. Minister Hans Peter Hanssen (Nørremølle) og Hustru Helene, f. Iversen.

Student i København 1903, cand. polit. 1907, studerede et halvt Aar Forvaltningsret i Berlin, Medarbejder ved Hejmdal 1907, Redaktør af samme 1910, Krigstjeneste 1915, som saaret reklameret til Civilforvaltningen, Leder af Kulturationskontor i Købnigsberg, Østpreussen, 1916—18, stedfortrædende Landraad 1918—19, Landraad i Aabenraa Amt



vigske Vælgerforenings Konsulent i Arbejderforsikringslovgivning 1908—19, Formand for Overlandvæsenkommissionen for Aabenraa Amt 1920, for Sparekassen for Aabenraa By og Amt, for den sønderjydske Realkreditkommission af 1925 og for Kontrolkomitéen i Sønderjydske Hypoteklaanefond, Medlem af den dansk-tyske Grænsekommission af 1921, af Sociallovgivningskommissionen af 1925 og af Bestyrelsen for Laanekassen for Sønderjylland. R. af Dbg. D. M.

Amtmand over Aabenraa Amt 1920.

Adresse: Brøndlund, Aabenraa.

**Clausen, Peter**, f. 27. Juni 1872, Søn af Gaardejer Rasmus Clausen og Hustru Kirstine, f. Lei. Gift 17. Okt. 1913 med Ingeborg C., Datter af Gaardejer Hans P. Andresen og Hustru Mette, f. Hansen.



Uddannet ved Landvæsen, Gaardejer 1907. Medlem af Kredsdagen 1910—20, Amtsforsøger for Bjolderup og Hjorkær Sogne 1919, i Krigen 1915—16, Medlem af Bestyrelsen for Bjolderup Sparekasse 1914, Næstformand for Menighedsraadet. Medlem af Amtsrådet 1920 (Venstre), Medlem af Amtsskolekommissionen.

Adresse: Smedager pr. Bolderslev.

**Duus, Hans Christian**, f. 28. Maj 1870 i Barsmark, Søn af Gaardejer Peder Duus og Hustru Johanne, f. Bogø. Gift 16. Okt. 1906 med Karoline Marie D., Datter af Gaardejer Niels Grevsen, St. Jyndeved, og Hustru Bothilde Marie, f. Hansen.

Uddannet ved Landvæsen, Elev paa Vinding Højskole 1889—90, Gaardejer 1902. Medlem af Løjt Sogneraad 1921—25 og fh. Formand for Skolekommissionen, Ejendomsskyldvurderingsmand i Løjt 1922.

Medlem af Amtsrådet 1929 (Venstre), Medlem af Bestyrelserne for Aabenraa Sygehus og for Arresthuset, af Epidemiudvalget og af Udvalget for Amtsbanernes Likvidation.

Adresse: Barsmark pr. Løjt-Kirkeby.

**Iversen, Hans Peter**, f. 6. Aug. 1883 i Svejrup, Søn af Gaardejer Jørgen Iversen og Hustru Anna, f. Nielsen. Gift 9. Nov. 1906 med Kristine I., Datter af Gaardejer Asmus Boysen, Traasbøl, og Hustru Margrethe, f. Lorenzen.



Uddannet ved Landvæsen, Elev paa Hejls Efter-skole og paa Ladelund Landbrugsskole, Gaardejer 1906. Amtsførstander og Medlem af Sogneudvalget for Felsted 1918—20, Kasserer for Aabenraa Amts

Landboforening 1906, Formand for Aabenraa Amts sdr. Skyldkreds og Præstegaardskonsulent for Haderslev m. fl. Amter 1923.

Medlem af Amtsrådet 1926, Medlem af Amtsvejudvalget og af Bestyrelsen for Aabenraa Bys og Amts Sparekasse.

Adresse: Svejrup pr. Bovrup.

**Jessen, Hans Jørgen**, f. 25. Maj 1883 i Nr. Hostrup, Søn af Købmand Jørgen Jessen og



Hustru Anna, f. Thaysen. Gift 26. April 1911 med Kela J., Datter af Gaardejer Nis Callesen, Lerskov, Røde Kro, og Hustru Ingeborg, f. Ludvigsen.

Uddannet ved Handel i Aabenraa 1898—1901, ansat i Trælæstfirma i Aabenraa 1901—05, Afgang fra Den jydsk Handelshøjskole i Aarhus 1906, Assistent paa Revisionskontoret i Aarhus 1906—07, Købmand i Nr. Hostrup 1907. Medlem af Egvad Kommuneraad 1917—18, af Kredsudvalget og af Kredsagen for Aabenraa 1919—20.

Medlem af Amtsrådet 1920, Medlem af Sygehusudvalget og Regnskabsudvalget.

Adresse: Nr. Hostrup pr. Røde Kro.

**Lyck, Hans**, f. 12. Aug. 1883 i Avnbøl, Søn af Gæstgiver og Købmand Hans Lyck og Hustru



Anna Marie, f. Clausen. Gift 30. Maj 1913 med Astrid L., Datter af Gaardejer Ludvig Petersen, Gramby, og Hustru Johanne, f. Iversen.

Uddannet ved Landvæsen, Elev paa Ladelund Landbrugsskole 1906—07 og paa Ryslinge Højskole 1909—10, Gaardejer paa Lillemark 1911. Formand for Varnæs Sogneudvalg 1919—21, Medlem af Sogneraadet 1925—29, Formand for Planteavlsvulget i Aabenraa Amt 1913 og for Varnæs Mejeri

1919, Ejendomsskyldvurderingsmand og Vurderingsmand for Sønderjydsk Kreditforening 1921, Medlem af Kontroludvalget for Hypoteklaanefonden 1927.

Medlem af Amtsrådet 1928, Medlem af Kommuneudvalget.

Adresse: Lillemark, Varnæs.

**Paasch, Otto Frederik**, f. 13. Nov. 1890 i Rejsby. Gift 20. Nov. 1919 med Anna P., f. Adolphsen.



4. Kl. Hovedeksamen 1906, uddannet ved Handel i Sønderborg 1906—08, ansat i forskellige tyske Banker 1908—13, i Smøreksporforeningen i Vojens 1913—15, Bankdirektør i Graasten 1918. Medlem af Graasten Sogneraad 1921—22, Formand for Borgerforeningen 1920—27.

Medlem af Amtsrådet 1922, Medlem af Kasse- og Regnskabsudvalget og af Amtsbanernes Likvidationsudvalg.

Adresse: Graasten.

**Reimer, Hans**, f. 21. Febr. 1872 i Aabenraa, Søn af Cigarmager Claus Reimer og Hustru Lise, f. Christensen. Gift 7. Maj 1899 med Anna R., Datter af Banearbejder Jes Rosen, Mellerup, og Hustru Anna Kirstine, f. Andresen.



Uddannet som Murer i Aabenraa, Husmand i Bolderslev 1905—12, Vejmand 1922. Medlem af Kommuneraadet 1918—20, af Sogneraadet for Bjolderup 1921—26 og af Socialdemokratisk Kredsbestyrelse 1920.

Medlem af Amtsrådet 1919 (Social.), Medlem af Vejudvalget og Epidemiuudvalget, Amtsrådets Repræsentant i Tysk Invalide- og Ulykkesforsikring.

Adresse: Alslev pr. Hjordkær.

**Schmidt, Frederik**, f. 16. Sept. 1882 i Kolund, Søn af Gaardejer Henrich Schmidt og Hustru Marie, f. Clausen. Gift 12. Sept. 1909 med Kathrine S., Datter af Møller Th. Madsen og Hustru Marie, f. Sonnichsen.

Uddannet ved Landvæsen, Elev paa Ladelund Landbrugsskole 1906—07, Gaardejer 1909. Medlem af Holbøl Sogneraad og Værgeraad 1921—28, Sogneraadformand 1924—28, Medlem af Bestyrelsen for Holbøl Andelsmejeri 1920—23, af Bankraadet for Graasten Bank 1920 og af Akkordudvalget for Graasten Politikreds 1926, Tilsynsførende med Rinkenæs og Graasten Fattiggarde 1928.

Medlem af Amtsrådet 1920—22, paany 1928, Medlem af Kasse- og Regnskabsudvalget og af det kommunale Udvalg.

Adresse: Hønsnap pr. Holbøl.

**Schmidt, Jürgen**, f. 11. Febr. 1883 i Stollig, Løjt Sogn, Søn af Dyrslæge H. M. Schmidt og Hustru Kristine, f. Mocs. Gift 2. Okt. 1909 med Mette Kathrine S., Datter af Gaardejer Nis Rossen og Hustru Anna Kristine, f. Hansen.



Uddannet ved Landvæsen, Elev paa Aabenraa Landbrugsskole 1899—1900, Gaardejer 1909. Kommuneforstander 1909—19, Amtsforsander 1914—19, Medlem af Bestyrelsen for Kreditanstalt

Vogelgesang, Direktør for Høfeverwaltungs Gesch., Formand for tysk Vælgerforening for Vestre Amtet og for tysk Privatskoleforening, Næstformand for Landboforeningen i Aabenraa Amt, Medlem af Bestyrelsen for Hesteavlforeningen for Hellevad og Omegn, Næstformand for Ø. Terp og Omegns Afvandingsselskab, Medlem af Bestyrelserne for Nordschl. Zeitung og for Tysk Frimenighed. Tysk Fortjenstkors for Krigshjælp 1917.

Medlem af Bedsted Sogneraad 1921.

Medlem af Amtsrådet 1928 (Tysk Liste), Medlem af Vejudvalget, Erhvervsskatteudvalget og Sparekasseudvalget 1928.

Adresse: Ø. Terp pr. Bedsted Lø.

**Sørensen, Niels Sofus**, f. 25. Jan. 1888 i Urlev, Søn af Møllersvend Søren Sørensen og Hustru Eleonora, f. Sørensen. Gift 6. Nov. 1910 med Karen S., Datter af Smed Jens Jørgen Andersen og Hustru.



Elev paa Ryslinge Højskole 1906—07 og paa Lyngby Højskoles kommunale Kursus 1925.

Overportør 1919. Medlem af Bestyrelserne for Socialdemokratisk Vælgerforening 1923—27 og for Dansk Jernbaneforbund,

Stationspersonalets Afdeling, 1922.

Medlem af Bov Sogneraad 1921, Formand for Kasse- og Regnskabsudvalget, Forsørgelsesudvalget, Vejudvalget og af Valgbestyrelsen.

Sogneraadsformand 1929.

Medlem af Amtsrådet 1928 (Sociald.), Medlem af Kommunaludvalget, Forretningsudvalget, Sundhedsudvalget, Erhvervsskatteudvalget, Sundhedskommissionen og Sessionskommissionen.

Adresse: Faarehus.

**Wortmann, Jens Peter**, f. 30. Aug. 1879 i Felsted Sogn, Søn af Arbejdsmand Th. Wortmann og Hustru Anna Marie, f. Hansen. Gift 10. April 1907 med Martha Margrethe Kathrine W., Datter af Husmand P. Ludvig Rasmussen, Ensted Sogn, og Hustru Kristine, f. Hansen.



Uddannet ved Landvæsen, Gaardejer 1907. Medlem af Menighedsrådet 1911—26, af Bestyrelsen for Mejeriet 1920—26, Formand for Sygekassen 1924—28.

Medlem af Ensted Sogneraad 1922.

Sogneraadsformand 1927.

Medlem af Amtsrådet 1925 (Gaardmandsliste), Medlem af Amtsvejudvalget og Sygehusudvalget.

Adresse: Røllum pr. Aabenraa.

#### Amtsraadssekretær.

**Cornett, Jes Jessen**, f. 9. Dec. 1883 i Aabenraa, Søn af Skomagermester Jørgen N. Cornett og Hustru Marie, f. Jessen Juhler. Gift 18. Juli 1908 med Anna C., Datter af Urmager C. N. Lassen, Sottrup, Angel, og Hustru Jacobine, f. Michelsen.

Kontormæssig Uddannelse i Aabenraa, Sagerførerfuldmægtig 1904—20, Amtsfuld­mægtig og Skolefondskasserer 1920.

Amtsraadssekretær 1920.

Adresse: Amtshuset, Aabenraa.

#### Tjenestemænd.

**Hänel, Thomas**, f. 22. Aug. 1882 i Berlin, Søn af Arbejder Heinrich Hänel og Hustru Marine, f. Nicolaisen. Gift 28. Sept. 1906 med Marie H., f. Petersen.

Kontorelev under Aabenraa Magistrat 1897, Assistent paa Kredsamtsskontoret 1903—20.

Forvalter og Regnskabsfører paa Amtssygehuset 1920 og paa Tuberkulosehospitalet 1922.

Adresse: Amtssygehuset, Aabenraa.





**Klintø, Niels Peter,**  
f. 25. Juni 1875.

Landbrugskandidat 1898,  
Distriktsbestyrer for He-  
deselskabets 11. Distrikt,  
Amtsvandinspektør i  
Aabenraa Amt 1922.

Adresse: Amtshuset,  
Aabenraa.



**Strømning, Knud,** f. 9. Okt. 1898 i Aastrup  
paa Falster, Søn af Gaardejer Anders Pedersen  
og Hustru Anna, f. Lar-  
sen. Gift 25. Juli 1923  
med Martha S., Datter  
af Købmand L. Strøm,  
København, og Hustru  
Kirstine, f. Heininge.

Realeksamen fra Stub-  
bekøbing 1915, cand.  
polyt. 1921, Ingeniørassi-  
stent under Frederiksborg  
Amtsvejvæsen 1921—28.  
Medlem af Bestyrelsen for  
Sønderjydsk Ingeniørfor-  
ening 1929.

Amtsvejnspektør i Aabenraa Amt 1928.  
Adresse: Amtshuset, Aabenraa.

# KØBSTADSKOMMUNERNE.

## A A B E N R A A.

Aabenraa ligger smukt paa en lille Bakke, omkredset af grønne Enge og den brede Fjord. Uden om det smalle Engbælte hæver sig et Bakke- drag med smukke Bøgeskove, som nærmer sig Byen mod Nord og omfatter den som en Krans. Byen ligger paa sin Bakke med det højtliggende

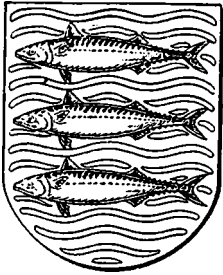

Skovland i Ryggen og skuer ud over den aabne Fjord, ad hvilken dens Sønner drog paa Langfart til det fjerne Østen, eller ud over Engdraget mod Syd og Vest, hvor Borgere og Bønder stakker deres Hø, medens Storken, den nu saa sjældne Fugl, spanker langs de gravede Grøfter og Kanaler.

Den ældre Del af det nuværende Aabenraa blev til i en lykkelig Blomstringsperiode i det 18. Aarhundrede, da Bebyggelsen først og fremmest prægedes af Søens Folk. En egen gammeldags Ynde smiler én i Møde, naar man lærdes i de gamle Gader, hvor Gavlhusenes Karnapper skyder sig ud paa Fortovene og spænder Ben for Færdselen. Særlig har Slotsgade smukke gamle Gavlhuse og smaa Kvisthuse med pyntelige Karnapper, der giver et venligt Indtryk af Harmoni og hjemlig Hygge. Smedede Navnebogstaver, Aarstal og Murankre pryder Gavlenes Trekanter, og mange Steder findes firkantede Tavler med Aarstal, Ejernavne og gudelige Indskrifter paa Latin eller Tysk over de gamle Gadedøre. Disse er ogsaa værd at se med deres kraftige Profiler med svungne Fyldninger eller rigt dekorerede Bælter og Friser med Guirlander, Kornneg, Reliefhoveder og Medailloner samt ofte Messingbeslag, Dørhamre eller en Lygte. Den maleriske gamle Vægterplads findes paa utallige Kunstners Malerier eller Raderinger.

Har Byens ældre Gader saaledes meget uregelmæssige Husrækker, er der nu siden Genforeningen 1920 anlagt nye Gader og Villaveje, der præges af den nyere Tid med dens større Regelmæssighed og Enkelthed i Linier. I det første Tiaar siden Genforeningen har Byen faaet en ny Færdselsaare Havnevejen, der leder den gennemgaaende Færdsel uden om den gamle Hovedgade. Store Nybygninger vidner om den ny Tids driftige Foretagsomhed, saaledes det store Højspændingsværk, Andelssvineslagteriet, Eksportstaldene ved den ældre Havn, Teatret og det moderne Grand Hotel samt et meget stort Nellikgartneri, der eksporterer til flere Lande. Et stort nyt Havnebassin er gravet ud, hvor der før var Eng, og et større Engareal er fyldt op med Sand, der af en Sandsuger blev suget op ude i Fjorden og gennem tykke, kilometerlange Rør sprøjtedes ud paa Engbunden. To store Kulkraner er i næsten regelmæssig Virksomhed ved den ny Havn, der allerede kan forrente sig paa Grund af Byens tiltagende Handel og Foretagsomhed.

Af ældre seværdige Bygninger, som til Dels er opført i den tyske Tid, skal nævnes »Folkehjem«, det tidligere »Schweizerhalle«, der af Sprogforeningen omdannedes til Danskhedens faste Borg. Endvidere Tinghuset, Amtshuset og Den nord-slesvigske Folkebank samt den tidligere Frimenighedskirke, nu Sct. Jørgens Kirke, paa Bakken Nord for Byen. Raadhuset, Brøndlund Slot og Sct. Nicolaj Kirke, der ved Ombygninger i Tidens Løb er blevet noget forfusket, hører den ældre danske Tid til.

En enestaaende smuk Udsigt over Byen, Fjorden og de frodige Enge, indrammet af Bøgeskovenes grønne Fylde, har man fra »Galgebakken« og »Nørrebanke« Nord for Byen eller i længere Afstand fra »Skedebjerg« og »Mønsterhøj« Vest for denne. I det hele er Byen rig paa smukke Omgivelser og Udflugtssteder, og med Hensyn til skøn Beliggenhed sammenlignes den i Geograferne ofte med Vejle.

Ved et Aaløb et Par Kilometer Vest for det nuværende Aabenraa laa i Middelalderen en lille Landsby, som hed Opnør, af hvilken nu ethvert Spor er forsvundet. Tæt ude ved Fjorden,

Side om Side med denne ældre Bondeby, er Købstaden vokset op henimod Aar 1200. Bondebyen havde maaske faaet sit Navn efter et Nør (Nør), der dengang laa mellem denne og Fjorden, og den lille Købing, der voksede op ved Opnøraens Udløb, kom til at hedde Opnøraa, hvilket gennem Tiderne blev afsløbet til Aabenraa. Flere Hundrede Aar gik hen, før Bebyggelsen naaede op over den Bakke, som nu er dens Midtpunkt. Omkring Midten af det 13. Aarhundrede paabegyndtes Opførelsen af Sct. Nicolaj Kirke uden for Stadens Grave. Kirken knejser nu midt i Byen paa Bakkens Top.

Byen laa fjernet fra den gamle Oksevej, og dens Beboere maatte til Dels bjerge Føden paa Fjorden, hvilket de tre Makreler i Byens Vaaben stadig minder om. Dens Købstadrettigheder stammer sandsynligvis fra Valdemar Sejrs Tid, og Bestemmelserne i Byens Skraa af 1335 fører ogsaa tilbage til denne Konges Lovgivning.

1411 opførte Dronning Margrethe det lille Brøndlund Slot, der nu afgiver Bolig for Amtmanden. 1544—1713 hørte Byen under de gottorpske Hertuger. Flere store Ildebrande hjem søgte den i denne Periode. Værst gik det i 1610, da et Par Skibstømrere ved Uforsigtighed forarsagede en Ildebrand, der lagde hele Byen med Undtagelse af 30 Huse i Aske. Ogsaa i 30-Aarskrigen forarsagedes der stor Skade. Den blomstrede dog op paany, og 1769 havde den 2700 Indb., 1860: 5133.

Byens Opland er kun ringe, men de gode Havneforhold og den ualmindelig dybe Fjord har afgivet gode Betingelser for Skibsbyggeri og Skibsfart. 1862 var der 5 Skibsværfter, der byggede store Skibe, de fleste Tremastere. Da ejede Byen 70 store Sejlere, der gik paa Fragtfart i asiatiske Farvande. Naar de store Storme rasede paa Østens Have, kunde der til Tider ligge 40—50 Aabenraaskibe i samme Havn.

Tiden mellem 1864 og 1920 gik ikke sporløst hen over Aabenraa. Udvandring, forandrede Omsætningsvilkkaar, og en skrap Konkurrence sydfra satte i Forbindelse med Skibsværfternes Standsning Byen tilbage.

Den særlige Kappelstrid mellem Dansk og Tysk fortsættes efter Genforeningen. Ved Afstemningen den 10. Februar 1920 afgaves der 1779 danske og 1826 tyske Stemmer (uden de tilrejsende fra Nord og Syd). I de sidste 10 Aar er der sket en Forskydning i dansk Retning. Ved Byraadsvalget i 1929 afgaves saaledes 1274 danske mod 975 tyske Stemmer (og 585 socialdemokratiske). Sproget i Byen er væsentligst Dansk; men der høres dog endnu en Del Tysk paa Gader og i Butikker. De »indfødtes« Omgangssprog er en særlig sønderjysk Bydialekt, som lyder morsomt i fremmedes Øren. Paa en

Barberstue kan man høre Højdansk, Højtysk, »Aabenraask« og Plattysk; men »for den, som taler alle Sprog, er det jo lige fedt«. — Kommuneskolen har en dansksproglig og en tysksproglig Afdeling, hvor Forældrene efter frit Valg kan sende deres Børn. Der findes ogsaa en dansk Statsskole og en større tysk Privatskole.

Tyskerne har gjort Byen til Centrum for deres kulturelle Bestræbelser, og det tyske Blad »Nordschleswigsche Zeitung« udgaar fra Aabenraa. Paa den anden Side har Aabenraa — trods sin forholdsvis store Tyskhed — ved sit Samlingssted »Folkehjem« med Sprogforeningens ret anselige Bogsamling, der nu er overgaaet til Det sønderjydske Landsbibliotek, i mange Aar været et særligt dansk Kulturcentrum. Her virkede Mænd som Fr. Fischer, Junggreen, M. Andresen og Nic. Andersen. Paa »Folkehjem« holdt de danske nationale Foreninger deres store Aarsmøder, og fra dets Altan var det, at Sønderjydernes Fører, H. P. Hanssen, den 17. November 1918 til en tusindtallig Forsamling kunde udtale de forløsende Ord: »Nu kommer vi tilbage til Danmark«.

Areal 1711 ha.

Indbyggere. Faktisk Befolkning 5. Nov. 1925: 8752, heraf 4158 Mænd, 4594 Kvinder. Opført i Folkeregistret 5. Nov. 1925: 8652, 1. Okt. 1928: 8608.

Kommunevalg Marts 1929. Antal Vælgere 3260, heraf 1422 Mænd, 1838 Kvinder. Antal afgivne Stemmer 2842, heraf 1316 Mænd, 1526 Kvinder. Af Vælgerne stemte 87,2 pCt., nemlig 92,5 pCt. af Mænd, 83,0 pCt. af Kvinder. Af de gyldige Stemmer var 377 »personlige«. Paa Socialdemokrater faldt 585 Stemmer, valgt 3 Medl., paa Dansk Fællesliste 1274 Stemmer, valgt 8 Medl., paa Tysk Liste 975 Stemmer, valgt 6 Medl. 8 ugyldige.

Folketingsvalget April 1929. Antal Vælgere 4385. Antal afgivne Stemmer 3763. Kommunist 33, Retsforbundet 37, Konservative 515, Radikale 178, Slesvigske Parti 998, Socialdemokrater 1454, Venstre 539. 9 ugyldige.

Faste Ejendomme. 1012 Ejendomme i 1927 til Vurderingssum 34,532,000 Kr., heraf Grundværdi 9,961,000 Kr. Skattefrit Fradrag pr. Ejendom 5000 Kr. Kommunen har ikke vedtaget Grundstigningsskyld. 2154 Beboelseslejligheder i 1928 til gennemsnitlig aarlig Leje 413 Kr.

Skatteydere til Staten 1928—29. 3361 Indkomstskatteydere med 6,737,150 Kr. Indkomst, 114,950 Kr. i Skat. 429 Formueskatteydere med 20,050,100 Kr. Formue, 44,598 Kr. i Skat. 19

skattepligtige Selskaber og Foreninger med 434,400 Kr. skattepligtig Indkomst uden Fradrag 20,860 Kr. i Skat.

Handelsflaade og Skibs fart 1927. Hjemme-hørende Skibe i Tolddistriktet: 4 Damp- og Motorskibe med 9271 RT. Brutto. 3 Sejlskibe og

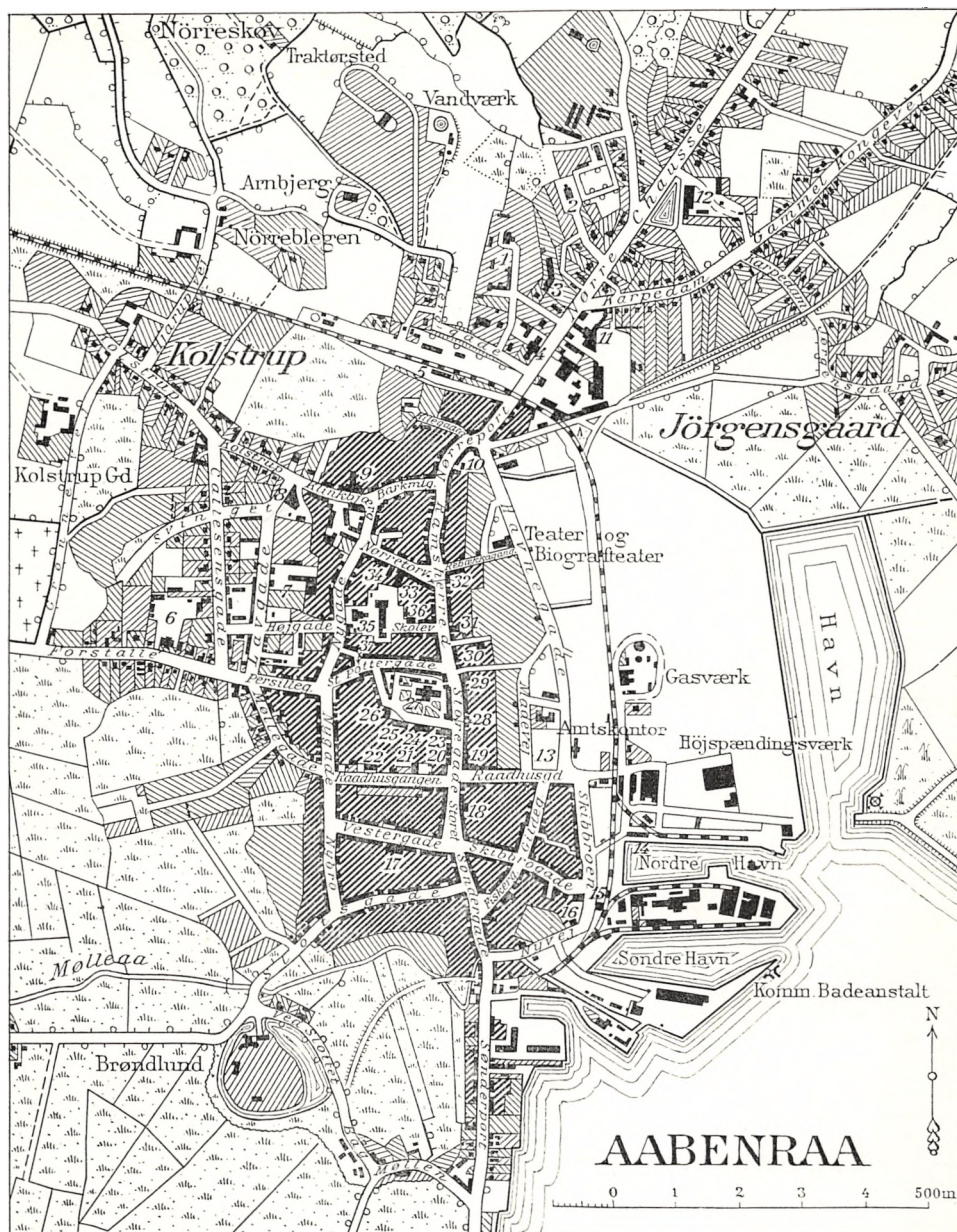

Efter Generalstabens Revision 1923.

- |                       |                            |                                     |                              |
|-----------------------|----------------------------|-------------------------------------|------------------------------|
| 1. Amtssygehus        | 12. Bryggeriet Aabenraa    | 22. Det sønderjydske Landsbibliotek | 29. Handelsbanken            |
| 2. Frimenighedsktræ   | 13. Markedsplads           | 23. Den nordlesvigske Folkebank     | 30. Elektricitetsværk        |
| 3. Folkehjem, Hotel   | 14. Dampskibeekspedition   | 24. Provstebolig                    | 31. Svaneapoteket            |
| 4. Ting- og Arresthus | 15. Havnelogebolig         | 25. Dankwerth-Jørgensens Stiftelse  | 32. Hotel Royal              |
| 5. Statsbanestation   | 16. Toldkammer             | 26. Præstebolig                     | 33. Post- og Telegrafstation |
| 6. Statskole          | 17. Deutsches Haus, Teater | 27. Sct. Nikolai Kirke              | 34. Herberg for Haandværkere |
| 7. Løderfabrik        | 18. Loveapotek             | 28. Den danske Landmandsbank        | 35. Kommuneskole             |
| 8. Motorfabrik        | 19. Nordlesvigs Bank       |                                     | 36. Skole, tysk privat       |
| 9. Missionshotel      | 20. Raadhús                |                                     | 37. Vægterpladsen            |
| 10. Hotel Danmark     | 21. Kommuneskole           |                                     |                              |
| 11. Maskinfabrik      |                            |                                     |                              |



Sejlmotorskibe med 87 RT. Brutto. Skibsfart: 1152 Skibe fra Indland med 19,686 t Gods, 427 Skibe fra Udland med 113,347 t Gods, 1156 Skibe til Indland med 9319 t Gods, 419 Skibe til Udland med 5524 t Gods. Havnens Indtægter 1926—27 ved Bro- og Havnepenge 143,710 Kr. Formue 31. Marts 1927 2,806,581 Kr. Gæld 1,454,500 Kr.

Kommunens Regnskab 1926—27. Regnskabsbalance 1,602,384 Kr. Indtægter: Beholdning ved Aarets Begyndelse 400,243 Kr. Renter af Kapitaler og Indtægt af Ejendomme 306,007 Kr. Grundskyld 6,50 pro mille, 54,193 Kr. (1929—30 udskrevet 6,50 pro mille, 57,000 Kr.). Ejendomsskyld 4,80 pro mille, 85,418 Kr. (1929—30 udskrevet 4,88 pro mille, 79,000 Kr.). Skat af Aktieselskaber 22,311 Kr. Erhvervs-kommuneskatten netto 6268 Kr. (nemlig 6268 Kr. ÷ 0 Kr.). Formue- og Lejlighedsskat 611,586 Kr. (1929—30 udskrevet 472,000 Kr.). Skatteprocent 6,05 (1929—30 57,1). Ligningsprocent 8,5 (1929—30 8,5). Fragaar eftergivne og uerholdelige Restancer 28,297 Kr. Optagne Laan 47,258 Kr. Forbrug af Aktiver 38,329 Kr. Desuden Indtægt ved Ligning paa Menigheden 40,889 Kr., heraf Kirkeskat 8784 Kr. Udgifter: Byens Bestyrelse 113,573 Kr. Fattigvæsen 64,824 Kr. Hjælpekasse 12,931 Kr. Invalidforsikring 17,548 Kr. Arbejdsanvisning og Arbejdsløshedsforsikring 43,181 Kr. Aldersrente og Brændselhjælp 76,910 Kr. Skolevæsen 115,853 Kr. Rets- og Politivæsen 47,490 Kr.

Medicinalvæsen 36,468 Kr. Gade- og Vejvæsen samt Belysning 211,234 Kr. Renter af Gæld 152,082 Kr. Afdrag paa Gæld 121,415 Kr. Forøgelse af Aktiver 101,436 Kr. Beholdning ved Aarets Udgang 429,711 Kr. Formue 31. Marts 1927: 3,766,770 Kr., heraf faste Ejendomme 2,713,527 Kr., herunder Gasværket 271,179 Kr., Elektricitetsforsyningen 541,141 Kr., Vandværket 198,533 Kr., Renovationsanstalten 39,000 Kr., Skoler 362,638 Kr., Raadhuset 118,000 Kr., Fattiggaarden 60,000 Kr., Andel i Amtsbaner 119,991 Kr., Andel i Sygehuset og Tuberkulosehospitalet 118,978 Kr., Andre Ejendomme 884,067 Kr. Gæld: 2,844,298 Kr.

Desuden bestyrer Kommunen Legater til Beløb 4418 Kr.

De kommunale Værker. Gasværket. Indtægt ved Salg af Gas 138,606 Kr., ved Salg af Koks 33,357 Kr. Udgift til Lønninger og Pensioner 60,613 Kr., til Kul, Olie m. v. 68,467 Kr. Driftsoverskud 52,000 Kr., heraf anvendes til Renter og Afdrag 32,000 Kr. Elektricitetsværket. Indtægt ved Salg af Elektricitet 226,289 Kr. Udgift til Lønninger og Pensioner 28,498 Kr., Køb af Strøm 66,824 Kr. Driftsoverskud 159,716 Kr., heraf anvendes til Renter og Afdrag 50,716 Kr. Vandværket. Forskellige Vandafgifter 49,688 Kr. Udgift til Lønninger og Pensioner 10,700 Kr., til Gas og elektrisk Strøm 10,581 Kr. Driftsoverskud 29,240 Kr., heraf anvendes til Renter og Afdrag 18,240 Kr. Kødkontrol og Slagtehus. Kontrolafgift 2983 Kr. Driftsunderskud 135 Kr.

## Byraadet.

**Fink, Holger P.**, f. 16. Juli 1879 i Stubbom, Søn af Gaardejer Peter Fink og Hustru Cæcilie, f. Hansen, Nørremølle. Gift 1. Juli 1906 med Poula F., Datter af Gaardejer Poul Jensen, Aaby ved Aarhus, og Hustru Kirstine, f. Jensen.



Uddannet i Forretninger i Vejen, Broager og Flensborg, Elev paa Jyllands Handelsakademi, Købmand i Aabenraa, Medlem af Bestyrelsen for Den jyske Handelsstands Centralforening 1921, af Forretningsudvalget, for Den danske Handelsstands Fællesrepræsentation og af Provinshandelskammeret 1922, af Nationalbankens Repræsentantskab 1923, af Landstinget 1926 og af Jernbaneraadet 1927, Næstformand for Sønderjyllands Kreditforening, Formand for Akts. Dagbladet Hejmdal og for Akts. Det sønderjyske Kompagni, Medlem af Direktionen for Akts. Sønderjysk Frøforsyning, Frøavl og Frøhandel. R. af Dbg.

Medlem af Byraadet 1920 (Dansk Fællesliste), Formand for Skolekommissionen, Teknisk Udvalg, Havneudvalget, Forsørgelsesudvalget, Aldersrente- og Enkebarnsudvalget, Slagtehusudvalget, Markedsudvalget, Boligudvalget, Bevilgningsnævnet og Bygningskommissionen, Medlem af Bestyrelsen for Tuberkulosehospitalet.

Borgmester 1920.

Adresse: Klingbjerg, Aabenraa.

**Andersen, Rasmus**, f. 6. Jan. 1868 i Skovbøl, Aabenraa Amt, Søn af Husmand Nicolai Andersen og Hustru Ingeborg, f. Rasmussen. Gift 27. Nov. 1890 med Mertha A., Datter af Gaardmand Jes. Andresen, Uge, Aabenraa, Amt, og Hustru Anna, f. Hansen.



Læreruddannelse paa Haderslev Seminarium 1887—90, Mellemskolelærereksamen 1901, Lærer ved Drengemellemskolen 1898—1904, ved Aabenraa Statsskole 1904—24.

ved Tysk Privatskole 1924. Formand for Tysk Privatskoleforening 1920 og for Borgerforeningen 1924, Medlem af Menighedsraadet for Sct. Nicolai Kirke 1922.

Medlem af Byraadet 1919 (Tysk Liste), Raadmand 1922, Medlem af Havneudvalget, Skolekommissionen, Skoleudvalget og Udvalget for Lystanlæg og Plantninger, af Sygehusbestyrelsen og af Bestyrelsen for Tuberkulosestationen.

Adresse: Jørgensgaard 17, Aabenraa.

**Bergen, Jürgen von**, f. 8. Okt. 1874 i Aabenraa, Søn af Købmand Fr. v. Bergen og Hustru Nicoline, f. Mooes. Gift 2. Sept. 1904 med Mathilde B., Datter af Købmand Th. Ris, Aabenraa, og Hustru Marie, f. Davidsen.



Uddannet ved Handel i Aabenraa, Købmand 1899. Medlem af Bestyrelserne for Handelsforeningen 1902—04, for Deutsches Haus 1920, for Aktiebryggeriet og for Aabenraa Bank 1926 og for den tyske Privatskole.

Medlem af Byraadet 1925 (Tysk Liste), Stedfortrædende Borgmester 1927, Formand for Gade- og Vejudvalget, Medlem af Teknisk Udvalg, Markedsudvalget, Skolekommissionen, Aldersrente- og Enkebørnsudvalget, Slagtehusudvalget og Forsørgelsesudvalget.

Adresse: Nr. Chaussé 44, Aabenraa.

**Birkmose, Søren Ogelvig**, f. 14. Juli 1887 i Astrup ved Skjern, Søn af Gaardejer Chr. Birkmose og Hustru Karen, f. Jensen. Gift 21. Marts 1911 med Bodil Camilla B., Datter af Slagtermester F. Rasmussen, Vordingborg, og Hustru Kristine, f. Jensen.



Præliminæreksamen fra Tarm Realskole 1905, Dyr-lægeeksamen 1915, Dyr-læge i Snedsted, Thy, 1915—24, i Aabenraa 1924, tilsynsførende Dyr-læge ved Eksport af levende Kvæg samt Markedstilsyn s. A. Formand for Thisted Amts Dyr-lægeforening og for Snedsted konservative Vælgerforening 1918—24, Medlem af Bestyrelsen for Aabenraakredsens konservative Vælgerforening 1925, Formand 1927, Medlem af det konservative Folkepartis Repræsentantskab 1928 og Sekretær for Sønderjydsk Dyr-lægeforening 1929.

Medlem af Byraadet 1929 (Dansk Fællesliste), Medlem af Bevillingsnævnet, Markedsudvalget, Sundhedskommissionen, Aldersrente- og Enkebørnsudvalget og af Forsørgelsesudvalget.

Adresse: Callesensgade 19 A., Aabenraa.

**Braune, Robert**, f. 28. Marts 1862 i Freithal, Sachsen, Søn af Bjergmand Heinrich Braune og Hustru Beathe, f. Schubert. Gift 4. Okt. 1884 med Betty B., aff., Datter af Rebslager Engelbrecht, Aabenraa, og Hustru.



Uddannet ved Bogbinderi i Freithal, Bogbindersvend i Aabenraa 1882—1925, Bogbindermester 1925. Stifter af Gymnastikforeningen og dens Leder 1888—95, Medlem af Ligningskommissionen

1905—15, ansat ved det frivillige Brandvæsen 1897, Stigefører 1909, Kasserer for Haandværkerforeningen af 1869 fra 1911, Medlem af Bestyrelsen for Hjelpekassen 1922.

Medlem af Byraadet 1920—22, paany 1925 (Tysk Liste), Medlem af Boligudvalget, Brandkommissionen, Aldersrente- og Enkebørnsudvalget og af Forsørgelsesudvalget.

Adresse: Sdr. Port 29, Aabenraa.

**Bruun, Frederik**, f. 18. Okt. 1884 i Viksø, Frederiksborg Amt, Søn af Købmand F. C. Bruun og Hustru Christine, f. Sørensen. Gift 18. Marts 1913 med Agnes B., Datter af Matermester F. Jensen, Skjern, og Hustru Christine, f. Jensen.

Lærereksamen fra Jonstrup Seminarium 1905, Andenlærer i Fakse Ladeplads 1909—12, Kommunelærer i Nakskov 1912—20, i Aabenraa 1920. Lærer ved Teknisk Skole i Nakskov og Aabenraa 1915—23, Medlem af Ligningskommissionen 1922—25, Formand for Aabenraa Lærerforening 1924—27, Lærer ved Handelsskolen 1923, Medlem af Laanebestyrelsen for Forvaltningen af Umyndiges Midler 1929 og af Bestyrelsen for De danske Skolesparekasser.

Medlem af Byraadet 1925 (Dansk Fællesliste), Medlem af Gade- og Vejudvalget, Byggeudvalget, Sygekasseudvalget, Sygehusudvalget, Aldersrente- og Enkebørnsudvalget, Forsørgelsesudvalget og af Udvalget for Lystanlæg og Plantninger.

Adresse: Callesensgade 8, Aabenraa.

**Erichsen, August**, f. 2. Dec. 1869 i Ramsted ved Husum, Søn af Lærer Aug. Erichsen og Hustru Anna, f. Köhl. Gift



18. Juli 1895 med Henriette E., Datter af Maskinmester ved Jernbanerne Andreas Jensen, Flensborg, og Hustru Kathrine, f. Petersen.

Uddannet som Bager i Husum, Bagermester i Aabenraa 1895—1912, Olie- og Benzinhandler en gros 1912—18, Melhandler en gros 1918. Medlem af Bestyrelsen for Bagermesterforeningen 1900—19 og af Bestyrelsen for Haandværkerklubben 1895, dens Formand 1928.

Medlem af Byraadet 1929 (Tysk Liste), Medlem af Bygningskommissionen og af Teknisk Udvalg.

Adresse: N. Chaussé 34, Aabenraa.

**Jacobsen, Thorkild**, f. 18. Okt. 1872 i Aabenraa, Søn af Farvermester I. P. Jacobsen og Hustru Marie, f. Therkildsen. Gift 19. Maj 1899 med Ingeborg J., Datter af Skibskaptajn Fr. Callesen, Aabenraa, og Hustru Anna, f. Cornett.



Uddannet som Farver i Aabenraa og i Tyskland, Farvermester 1897. Medlem af Ligningskommissionen 1922—25, af Sct. Nicolai Menighedsraad 1922—26, Formand for Haandværker- og Industriforeningen 1920, Agent for Brandforsikringsselskabet Danmark og Medlem af Bestyrelsen for Dansk Farverforening 1926, Formand for Musikforeningen for Aabenraa og Omegn 1927.

Medlem af Byraadet 1925 (Dansk Fællesliste), Raadmand 1925, Medlem af Skoleudvalget, Udvalget for Lystanlæg og Plantninger og af Brandkommissionen.

Adresse: Ramsherred 47, Aabenraa.

**Jacobsen, Valdemar**, f. 4. Marts 1869 i Aabenraa, Søn af Skibbygmester Niels Jacobsen og Hustru Marie, f. Kjær. Gift 8. Maj 1896 med Kathrine J., afd., Datter af Bagermester Rich. Andresen, Aabenraa, og Hustru Anne, f. Friis.



Uddannet ved Landvæsen, Gaardejer i Vandling ved Haderslev 1896—1904, i Aabenraa 1906—19, Rentier 1919. Medlem af Bestyrelsen for Landboforeningen 1910, af Menighedsraadet for Sct. Nicolai

Kirke 1927, Ejendomsskyldvurderingsmand 1920.

Medlem af Byraadet 1927 (Dansk Fællesliste), Medlem af Teknisk Udvalg, Havneudvalget og Markedsudvalget, Formand for Udvalget for Lystanlæg og Plantninger.

Adresse: Forstallé 9, Aabenraa.

**Jensen, Nicolai**, f. 5. Marts 1889 i Graamose, Viborg Amt, Søn af Landmand Jens Chr. Jensen og Hustru Birgitte, f. Andersen. Gift 24. Sept. 1920 med Anna J., Datter af Gaardejer P. Bundgaard, Tavlov Sogn, og Hustru Marie.



Uddannet som Tømrer i Vinderslev, Viborg Amt, Afgang fra Teknisk Skole i Odense 1915, Konduktør og Tegner 1915—19, Bestyrer af Bygmesterforening i Aabenraa 1919—24, Bygmester 1924.

Medlem af Bestyrelserne for Tømrer- og Murerforeningen 1920—25 og for den radikale Venstreforening 1927, Lærer ved Teknisk Skole

og Vurderingsmand for Jydsk Hypotekforening 1920.

Medlem af Byraadet 1929 (Dansk Fællesliste), Medlem af Gade- og Vejudvalget, Brandkommissionen og Sundhedskommissionen.

Adresse: Slotsgade 20, Aabenraa.

**Jessen, Peter**, f. 21. April 1886 i Vellerup, Haderslev Amt, Søn af Gaardejer Johan Jessen og Hustru Elsabe, f. Møller. Gift 7. Febr. 1913 med Anna J., Datter af Købmand Lorenz Hansen, Aabenraa, og Hustru Ingeborg, f. Jacobsen.



Uddannet ved Manufaktur- og Konfektionshandel i Aabenraa, Købmand 1911. Medlem af Ligningskommissionen 1920—22, dens Formand og Formand for Hjelpekassen 1922—25.

Medlem af Byraadet 1925 (Dansk Fællesliste), Raadmand 1925, Medlem af Havneudvalget, Skoleudvalget og Bevillingsnævnet.

Adresse: Storegade 17, Aabenraa.

**Jørgensen, Frederik**, f. 17. Sept. 1876 i Løjt-Kirkeby. Gift 6. April 1900 med Marie J., f. Andersen, afd.



Arbejdsmand i Aabenraa 1899—1920, Kasserer for Arbejdsmandsforbundets Afdeling 1907, Kontorbestyrer for Arbejdsmandsforbundets Arbejdsløshedskasse 1920. Medlem af Bestyrelserne for Fællesorganisationen for Aabenraa og Omegn 1907 og for Hjelpekassen 1922, Repræsentant for Arbejdernes Brandforsikringsselskab 1920 og Medlem af Nævninge-Grundlisteudvalget 1921.

Medlem af Byraadet 1925 (Sociald.), Medlem af Havneudvalget, Aldersrente- og Enkebørnsudvalget og af Forsørgelsesudvalget.

Adresse: Gildegadegang 8, Aabenraa.

**Knudsen, Anton**, f. 19. Marts 1898 i Aabenraa, Søn af Lods Hermann Knudsen og Hustru Marie, f. Lund.



Kontormæssig Uddannelse hos Advokat Schmidt, Aabenraa, Assistent under Kredsudvalget 1916—19, Kontorassistent ved Aabenraa Amts Socialforsikringskontor 1919—27, Inkassator for den statsanerkendte Sygekasse 1926. Medlem af Bestyrelsen for den statsanerkendte Sygekasse 1921—26, af Menighedsraadet for Sct. Nicolai Kirke 1926 og af Ligningskommissionen 1927, Formand for Ar-

bejdernes Oplysningsforbund i Aabenraa 1925, for Arbejdernes Oplysningforbund for Sønderjylland og for Socialdemokratisk Forbund 1929, Sekretær i Kredsorganisationen for Aabenraa Amt 1927.

Medlem af Byraadet 1929 (Social.), Medlem af Gade- og Vejudvalget, Boligudvalget, Sygehusudvalget og af Udvalget for Lystanlæg og Plantninger.

Adresse: Slotsgade 34, Aabenraa.

**Kramer, Hans**, f. 15. Marts 1871 i Aabenraa, Søn af Arbejdsmand Heinrich Kramer og Hustru Anna Marie, f. Jürgensen. Gift 10. Okt. 1898 med Anna K., Datter af Rangermester ved Banerne Wilh. Stallbohm, Aabenraa, og Hustru.



Fiskehandler og Fiske-røger 1905—16, Gæstgiver 1910. Næstformand for Bevrterforeningen 1920.

Medlem af Byraadet 1922 (Tysk Liste), Medlem af Gade- og Vejudvalget, Havneudvalget, Bevillingsnævnet, Markedsudvalget og af Udvalget for Lystanlæg og Plantninger.

Adresse: Skibbroen 4, Aabenraa.

**Michelsen, Mads**, f. 23. Okt. 1873 i Skodborg, Søn af Gaardejer Jacob Michelsen og Hustru Karen, f. Møller. Gift 16. Okt. 1908 med Ingeborg M., Datter af Købmand Lorenz Hansen, Aabenraa, og Hustru Ingeborg, f. Jacobsen.

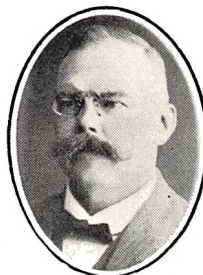

Elev paa Gymnasium i Haderslev 1888—94, medicinsk Studium i Berlin, Heidelberg og Kiel, Tentamen physicum 1896 og Examen rigorosum 1898 i Berlin, Eksamen som Læge samme Sted 1899, Assistent ved berlinske Klinikker 1900—01, Dr.

med. & chir. 1901, praktiserende Læge i Aabenraa 1902, Bataillonslæge ved Landstormen 1918, Embedslægeeksamen i København 1921, Amtslæge i Aabenraa s. A. Formand for Frederitsklubben i Aabenraa, for Dansk Røde Kors' Afdeling for Aabenraa og Omegn, for Afdelingen af Landsforeningen til Kræftens Bekæmpelse og for Museumsforeningen for Aabenraa By og Amt, Medlem af Bestyrelsen for Historisk Samfund for Sønderjylland. R. af Dbg.

Medlem af Byraadet 1919—22, paany 1925 (Dansk Fællesliste), Medlem af Teknisk Udvalg og af Gade- og Vejudvalget.

Adresse: Storegade 19, Aabenraa.

**Nagott, Hermann**, f. 9. Aug. 1868 i Berlin, Søn af Handelsmand August Nagott og Hustru Charlotte, f. Helwig. Gift 19. Marts 1897 med Petrine N., f. Ellingsen.



Uddannet som Billedskærer, Billedskærer i Aabenraa 1894—1915, Assistent ved Aabenraa Bys statsanerkendte Sygekasse 1915. Formand for Socialdemokratisk Forbund 1915—27 og for Brugsforeningen 1925—28, for Arbejdernes Brændelsespensjonskasse 1924 og for Afdelingen af danske Sygekassers Funktionærforbund 1927.

Medlem af Byraadet 1917 (Social.), Raadmand 1920, Medlem af Teknisk Udvalg, Gade- og Vejudvalget, Markedsudvalget, Skoleudvalget, Svendeprøvekommissionen, Aldersrente- og Enkebørnsudvalget, Forsørgelsesudvalget samt Slagtehusudvalget.

Adresse: Gildegade 16, Aabenraa.

**Weber, Friedrich Christian**, f. 10. Aug. 1881 i Broager, Søn af Købmand Chr. Weber og Hustru Marie, f. Thomsen. Gift 29. Okt. 1912 med Alice W., Datter af Kaptajn William Liedke, Flensborg, og Hustru Toni, f. Aschpurwis.



Studentereksamen fra Flensborg, cand. jur. fra Kiel 1907, Referendarius og Assessor i Haderslev, Flensborg og Kiel, Assessor eksamen ved Justitsministeriet i Berlin 1911, Advokat 1912, Landsretssagfører 1920, Medlem af Menighedsraadet for Sct. Nicolai Kirke 1922.

Medlem af Byraadet 1922 (Tysk Liste), Medlem af Teknisk Udvalg, Bevillingsnævnet og Lønningsudvalget.

Adresse: Forstallé, Aabenraa.

#### Byrådssekretær.

**Christensen, Jørgen**, f. 19. April 1895 i Aabenraa, Søn af Orgelbygger P. Christensen og Hustru Anna Maria, f. Krongaard.

Elev paa Borgmesterkontoret i Aabenraa 1910—13, Medhjælper 1913, Assistent paa Aabenraa Amtskontor 1913—15, og paa Amtskontoret i Ach.m ved Bremen 1915, Deltager i Krigen 1915—18, Assistent paa Aabenraa kommunale Politikontor 1919—20, Kontrolbogholder i Aabenraa Bys Sparekasse 1920—23, Kommunerevisor 1924—26. Revisor i Aabenraa Amts- og Bysparekasse.



Byraadssekretær 1926.

Adresse: Raadhuset, Aabenraa.

### Ombud.

**Rode, Ida Sofie**, f. 16. Juli 1868 i Aabenraa, Datter af Guldsmed Carl Christof Rode og Hustru Doris, f. Tyroll.

Medlem af Børnetilsynet, af Vægeraadet og af Bestyrelsen for Hjælpekassen 1922, Formand for Kogeforeningen 1927.

Formand for Hjælpekassen 1929.

Adresse: Forstallé 25, Aabenraa.

**Ewald, Søren Pedersen**, f. 26. Jan. 1870 i Gramby, Søn af Slagter og Teglværksforpagter Chr. Enevoldsen Ewald og Hustru Margrethe. Gift 1896 med Dagmar E., Datter af Kaptajn C. Johnsen, Nordborg, Als, og Hustru Kathrine.



Uddannet ved Isenkramhandel i Haderslev, Købmand i Løgumkloster 1896, i Aabenraa 1898. Kasserer i Handelsforeningen og i Provinshandelsstandens Understøttelsesforenings Afdeling til 1930

og i Grundejerforeningen.

Formand for Ligningskommissionen 1925.

Adresse: Ramsherred 35, Aabenraa.

**Jacobsen, Valdemar**, Rentier.

Ejendomsskyldvurderingsmand, se Byraadet.

**Sørensen, Søren Michael**, f. 10. Aug. 1888 i Rye, Skanderborg Amt, Søn af Tømrer L. Chr. Sørensen og Hustru Birthe Marie, f. Mikkelsen. Gift 15. Juni 1919 med Nielsine S., Datter af Købmand Chr. Christensen, Vinding ved Silkeborg, og Hustru Rasmine, f. Madсен.



Uddannet som Tømrer i Haarby ved Skanderborg, Afgang fra Teknisk Skole i Aarhus 1915, Arkitekt i Rye 1915—20, i Aabenraa 1920. Vurderingsmand for

Sønderjyllands Kreditforening 1921, Tilsynsførende ved Aabenraa Amts Udstykningskommission og Medlem af Bestyrelsen for Murer- og Tømrerforeningen 1922, dens Formand 1925, Medlem af Bygningskommissionen 1925, Vurderingsmand for Jydsk Landhypotekforening og for Baltica 1926.

Ejendomsskyldvurderingsmand 1921.

Adresse: Kolstrup 19, Aabenraa.

### Tjenestemænd.

**Christiansen, Jes**, f. 26. Aug. 1889 i Blans ved Sønderborg, Søn af Gaardejer Hans Christiansen og Hustru Marie, f. Jessen Købmand. Gift 2. Juni 1917 med Charlotte C., Datter af Gaardejer Niels Nielsen, Svejstrup Skovgaard, og Hustru Barbara, f. Rasmussen.



Ingeniørexamen fra Mittweida 1914, Driftsingeniør i Düsseldorff 1914, ved Berliner Maschinenbau Aktgs. 1915—19, Leder af Udbygningen af de sønderjydske Landsdeles

Elektricitetsforsyning for Firmaet Eriksen & Sarolomann 1919—24, Direktør for Sønderjyllands Højspændingsværk og teknisk Leder af alle sønderjydske Højspændings Elektricitetsforsynings Selskaber 1924. Medlem af Bestyrelsen for Danske Elektricitetsværkers Forening 1929.

Chef for Aabenraa Elektricitetsforsyning 1924.

Adresse: Aabenraa.

**Erichsen, Alex.**, f. 23. Sept. 1872 i Ramsted ved Husum, Søn af Lærer Aug. Erichsen og Hustru Anna Louise, f. Kühl. Gift 4. April 1901 med Wilhelmine E., afd., Datter af Gaardejer Carl Torp, Brunde ved Røde Kro, og Hustru Anna, f. Vølkaers.



Uddannet som Gartner i Flensborg, Handelsgartner i Aabenraa 1894. Medlem af Bestyrelserne for Frivillige Brandkorps' Amtsforbund 1915—17, dets Formand 1922, og for Sønderjydsk Brandværnsforbund 1922, ansat i Aabenraa Brandkorps 1896.

Brandinspektør 1924.

Adresse: Gl. Kongevej 8, Aabenraa.

**Fallesen, Peder Vinding**, f. 18. Sept. 1874 i Gesten, Ribe Amt, Søn af Gaardejer J. P.

Fallesen og Hustru Kirsten, f. Vinding. Gift 19. Febr. 1898 med Christine F., Datter af Proprietær N. Poulsen, Stærkørgaard, Gerning Sogn, og Hustru Dorthea, f. Jensen.

Præliminæreskamen fra Randers 1888, Volontør ved Randers Gasværk og Elev paa Teknisk Skole, Assistent under Det danske Gaskompagni i Flensborg 1890—96, Gasværks-

bestyrer i Silkeborg 1896—1900, Kasserer ved Det danske Gaskompagni i Flensborg 1900—20. Kæmner i Aabenraa 1920.

Adresse: Raadhuset, Aabenraa.

**Flechtner, Vilhelm**, f. 2. Okt. 1890 i Lichtenburg, Provins Sachsen, Søn af Opsynsmand ved Straffeanstalten Lichtenburg C. E. Flechtner og Hustru Ingeborg Marie, f. Nissen. Gift 5. Aug. 1914 med Sara F., Datter af Arbejdsformand i Aabenraa C. G. Olsson og Hustru Anna, f. Suntun.

Ansæt paa Aabenraa Magistrats- og Politikontor 1906—16, Assistent 1918—20. Sekretær for Hjælpekassens Bestyrelse 1920 og for Den sønderjydske Fonds Amtskontor 1923.

Forsørgelsesinspektør 1920.

Adresse: Aabenraa.

**Fritsche, Heinrich**, f. 28. Maj 1886 i Flensborg, Søn af Overpolitivagtmester Wilhelm Fritsche og Hustru Marie, f. Hansen. Gift 11. Dec. 1909 med Margrethe F., Datter af Sadelmagermester Jørgen Kämmerer, Aabenraa, og Hustru Elise, f. Nissen.

Uddannelse paa Politiforsikrings- og Magistratskontorer, besøgte Handelsakademiet i Flensborg 1902—03, Elev under Politiforvaltningen i Flensborg 1902—04, fra 1904—06 til

videre Uddannelse paa Amtskontoret Rauxel, Landkreds Dortmund, Assistent ved Politiforsikringsforvaltningen i Aabenraa 1906—20, Medlem af Bestyrelsen for Kommunalforeningen 1920—30.

Skatteinspektør 1920.

Adresse: Raadhuset, Aabenraa.

**Jacobsen, Jacob Andreas**, f. 26. Juni 1858 i Aabenraa, Søn af Skibbygmester Niels Jacobsen

og Hustru, Marie, f. Kiær. Gift 19. Juli 1887 med Ida Christine J., Datter af Muremester H. C. Callesen, Aabenraa, og Hustru Ida, f. Toft.

Uddannet ved Skibbyggeri i Aabenraa og Vejle Konstruktor, Skibbygger i Stubbekøbing og Fredericia, Skibsfører 1891—1918. Medlem af Aabenraa Søret 1920. D.M.

Havnefoged 1920.

Adresse: Nyvej 2, Aabenraa.

**Larsen, Peter**, f. 13. April 1879 i Valsbøl ved Flensborg, Søn af Snedker Mogens Larsen og Hustru Maria, f. Hansen. Gift 22. Dec. 1903 med Anna L., Datter af Carl Jæger, Eisenberg, S.-A., og Hustru Poulina, f. Theuring.

Maskinbyggereksamen ved Teknikum Ilmenau, Thüringen, 1902, beskæftiget paa Gasværket i Flensborg 1902—03. Medlem af Bestyrelsen for Gasværksbestyrerforeningen 1921—25, Sekretær og Bibliotekar 1925, Lærer ved Teknisk Skole i Aabenraa 1906, Medlem af Skolens Bestyrelse 1920, Kasserer for Missionsforeningen for Aabenraa og Omegn 1912, Formand for Tjenestemandsforbundet i Aabenraa 1928 og for De forenede Basunker for Sønderjylland 1930, Dirigent fra 1910.

Direktør for Gas- og Vandværk 1903.

Adresse: Gasværket, Aabenraa.

**Ramhøj, Jørgen**, f. 1. April 1884 i Skejby ved Aarhus, Søn af Gaardejer J. P. Rasmussen og Hustru Mine, f. Jørgensen. Gift 16. Nov. 1912 med Astrid R., Datter af Tømmerhandler M. J. Mose, Faaborg, og Hustru Anine, f. Hansen.

Præliminæreskamen fra Aarhus 1900, Cand. polyt. 1907, assisterende Ingeniør ved Vandbygningsvæsenet i Esbjerg, Lemvig og Agger 1907—17, Havneingeniør i Nakskov 1917—22. R. af Dbg.

Stads- og Havneingeniør samt Bygningsinspektør i Aabenraa 1922.

Adresse: Raadhuset, Aabenraa.

# LANDKOMMUNERNE.

## Sdr. Rangstrup Herred.

### Bedsted Kommune.

Areal 3317 ha.

I 1925 opdyrket Areal 1994 ha, Skov 33 ha, Moser 17 ha, Klitarealer m. v. 128 ha, Vandarealer 12 ha.

Indbyggere. Faktisk Befolkning 5. Nov. 1925: 721, heraf 370 Mænd, 351 Kvinder. Opført i Folkeregistret 5. Nov. 1925: 718, 1. Okt. 1928: 748.

Kreaturholdet. 15. Juli 1928: Heste 281 Stkr. Hornkvæg 2331 Stkr., heraf Køer 817 Stkr. Svin 1932 Stkr. 15. Juli 1926: Faar 87 Stkr. Geder 11 Stkr., Høns 5603 Stkr.

Faste Ejendomme i 1927. Antal Ejendomme 119, samlet Vurderingssum 2,951,000 Kr., heraf Grundværdi 1,634,000 Kr., 222,5 Tdr. Hartk. 85 Landbrugsejendomme, samlet Vurderingssum 2,658,000 Kr., heraf Grundværdi 1,594,000 Kr., 220,7 Tdr. Hartk. 4 Gaarde over 12 Tdr. Hartk., samlet Vurderingssum 699,000 Kr., heraf Grundværdi 492,000 Kr., 78,7 Tdr. Hartk. 43 Gaarde paa 1—12 Tdr. Hartk., samlet Vurderingssum 1,481,000 Kr., heraf Grundværdi 879,000 Kr., 122,4 Tdr. Hartk. 38 Huse under 1 Td. Hartk., samlet Vurderingssum 478,000 Kr., heraf Grundværdi 223,000 Kr., 196 Tdr. Hartk. Sognekommunal Grundskyldpromille 6,00 i 1929—30. Skattefrit Fradrag pr. Ejendom 3000 Kr.

Skatteydere til Staten 1928—29. 112 Indkomstskatteydere med 173,850 Kr. Indkomst, 900 Kr. i Skat. 27 Formueskatteydere med 717,700 Kr. Formue, 610 Kr. i Skat.

Kommunens Regnskab 1926—27. Regnskabsbalance 55,402 Kr. Indtægter. Renter af Kapitaler og Indtægter af Ejendomme 735 Kr. Grundskyld 12,175 Kr. (1929—30 udskrevet 10,000 Kr.). Ejendomsskyld 9132 Kr. (1929—30 udskrevet 4000 Kr.). Formue- og Lejligheds-skat 27,462 Kr. (1929—30 udskrevet 18,000 Kr.). Skatteprocent 6,3 (5,6 i 1929—30). Ligningsprocent 8,0 (7,5 i 1929—30). Optagne Laan 74 Kr. Udgifter. Skolevæsen 8875 Kr. Hjælpekasse 0 Kr. Arbejdsløshed 0 Kr. Fattigvæsen 1594 Kr. Aldersrente 959 Kr. Vejvæsen 4287 Kr. Renter af Gæld 74 Kr. Afdrag paa Gæld 903 Kr. F o r

m u e 31. Marts 1927 32,088 Kr., heraf faste Ejendomme 19,200 Kr. G æ l d 0 Kr.

Kommunevalg Marts 1929. Antal Vælgere 293, heraf 142 Mænd, 151 Kvinder. Antal afgivne Stemmer 272, heraf 134 Mænd, 138 Kvinder. Paa Dansk Liste I faldt 65 Stemmer, valgt 1 Medl., paa Dansk Liste II 56 Stemmer, valgt 1 Medl., paa Missionsliste 91 Stemmer, valgt 2 Medl., paa Tysk Liste 60 Stemmer, valgt 1 Medl.

Folketingsvalget April 1929. Antal Vælgere 344. Antal afgivne Stemmer 284. Retsforbundet 2, Konservative 58, Radikale 18, Slesvigske Parti 59, Socialdemokrater 24, Venstre 123.

### Sogneraadet.

**Knudsen, G.**, f. 2. Sept. 1882, Søn af Gaardejer I. A. Knudsen og Hustru. Gift 28. April 1906 med Marie K., Datter af Gaardejer Hans Hansen og Hustru Anna Kirsten, f. Petersen.

Uddannet ved Landvæsen, Gæstgiver og Landmand 1920.

Medlem af Sogneraadet 1921 (Dansk Liste), Formand for Kasse- og Regnskabsudvalget.

Sogneraadsformand 1921.

Adresse: Bedsted Lø.



**Eskildsen, Hans**, f. 16. Sept. 1881 i Bedsted Sogn, Søn af Gaardejer Eskild Eskildsen og Hustru Anne Katrine, f. Madsen. Gift 26. Febr. 1909 med Johanne E., Datter af Gaardejer Peter Brodersen og Hustru Marie Kirstine, f. Jacobsen.

Uddannet ved Landvæsen, Elev paa Lyngby Højskole 1900—01, Gaardejer 1909. Medlem af Værgeraadet 1929.

Medlem af Sogneraadet 1925 (Dansk Liste, Kons. Folkep.), Formand for Skolekommissionen 1920.

Adresse: Ø. Terp pr. Bedsted Lø.



**Kaae, Rasmus Hansen**, f. 6. Dec. 1888 i Lindelse Sogn, Søn af Haandværker Kristen



Madsen Kaae og Hustru Laura Juliane, f. Hansen. Gift 19. Febr. 1916 med Mariane Kathrine K., Datter af Gaardejer Ivar Jepsen Fink, Gammelby, Læborg Sogn, og Hustru Christiane, f. Johnsen.

Lærereksamen fra Haslev Seminarium 1909, Andenlærer i Skuldelev 1911—14, Førstelærer i Filskov 1914—19 og i Bedsted Lø 1919. Sognetillidsmand for

Sønderjyds Skoleforening, Medlem af Bestyrelsen for Bedsted Sogns Husmandsforening, Sekretær i Bestyrelsen for den konservative Forening i Løgumkloster Opstillingskreds, Medlem af og Sekretær for det konservative Amtsudvalg for den sønderjydske Storkreds 1926, Formand for Hjelpekassen 1925 og Medlem af Bestyrelsen for de landkommunale Hjelpekassers Sammenslutning i Aabenraa Amt.

Medlem af Sogneraadet 1929 (Dansk Liste f. Bedsted).

Adresse: Bedsted Lø.

**Schmidt, Jürgen**, Gaardejer.

Medlem af Sogneraadet, se Amsraadet.

**Sørensen, Hans Jepsen**, f. 21. Marts 1887 i Kastrop, Gram Sogn, Søn af Gaardejer Søren Jørgen Sørensen og Hustru Kathrine Marie, f. Jepsen. Gift 21. Okt. 1920 med Hansine Marie S., Datter af Gaardejer Kr. Jepsen og Hustru Kristine, f. Møller.

Uddannet ved Handel, Købmand 1908.

Medlem af Sogneraadet 1925 (Indre Missions Liste).

Adresse: Bedsted Lø.

**Ombud.**

**Kaae, Rasmus Hansen**, Førstelærer.

Formand for Hjelpekassen, se Sogneraadet.



**Hansen, Mathias**, f. 16. Febr. 1889 i Svanstrup, Søn af Gaardejer Andreas Hansen og Hustru, f. Mathiesen. Gift 24. April 1920 med Kristine H., Datter af Gaardejer S. H. Sørensen, Sdr. Sejerslev, og Hustru Marie, f. Toft.

Gaardejer 1920.

Ejendomsskyldvurderingsmand 1930.

Adresse: Ø. Terp pr. Bedsted Lø.

**Jensen, Marius**, f. 23. Sept. 1883 i Bedsted Sogn, Søn af Husmand Andreas Jensen og Hustru



Anna, f. Fredensborg. Gift 14. Maj 1915 med Kristine J., Datter af Husmand Andreas Blom og Hustru Marie, f. Christensen.

Uddannet som Smed, Smedemester 1906. Medlem af Skolekommissionen 1924. Jernkorset 1917.

Ejendomsskyldvurderingsmand 1930.

Adresse: Andrup pr. Bedsted Lø.

**Hellevad Kommune.**

Areal 3520 ha.

I 1925 opdyrket Areal 2668 ha, Skov 12 ha, Moser 6 ha, Klitarealer 130 ha, Vandarealer 13 ha.

Indbyggere. Faktisk Befolkning 5. Nov. 1925: 1016, heraf 521 Mænd, 495 Kvinder. Opført i Folkeregistret 5. Nov. 1925: 1021, 1. Okt. 1928: 1048.

Bymæssig Bebyggelse 1925: Hellevad Stationsby 386 Indb.

Kreaturholdet. 15. Juli 1928: Heste 352 Stkr., Hornkvæg 3050 Stkr., heraf Køer 991 Stkr., Svin 2701 Stkr. 15. Juli 1925: Faar 85 Stkr., Geder 9 Stkr., Høns 7670 Stkr.

Faste Ejendomme i 1927. Antal Ejendomme 177, samlet Vurderingssum 3,708,000 Kr., heraf Grundværdi 1,683,000 Kr., 179,5 Tdr. Hartk. 101 Landbrugsejendomme, samlet Vurderingssum 2,703,000 Kr., heraf Grundværdi 1,460,000 Kr., 167,9 Tdr. Hartk. 55 Gaarde paa 1—12 Tdr. Hartk., samlet Vurderingssum 2,176,000 Kr., heraf Grundværdi 1,260,000 Kr., 151,8 Tdr. Hartk. 46 Huse under 1 Td. Hartk., samlet Vurderingssum 527,000 Kr., heraf Grundværdi 200,000 Kr., 16,1 Tdr. Hartk. Sognekommunal Grundskyldpromille 8,00 i 1929—30. Skattefrit Fradrag pr. Ejendom 3000 Kr.

Skatteydere til Staten 1928—29. 211 Indkomstskatteydere med 377,550 Kr. Indkomst, 3360 Kr. i Skat. 50 Formueskatteydere med 1,398,900 Kr. Formue, 1716 Kr. i Skat.

Kommunens Regnskab 1926—27. Regnskabsbalance 83,117 Kr. Indtægter. Renter af Kapitaler og Indtægter af Ejendomme 1836 Kr. Grundskyld 15,847 Kr. (1929—30 udskrevet 14,000 Kr.). Ejendomsskyld 9890 Kr. (1929—30 udskrevet 9000 Kr.). Formue- og Lejlighedsskat 33,010 Kr. (1929—30 udskrevet 27,000 Kr.).



Skatteprocent 4,6 (4,75 i 1929—30). Ligningsprocent 5,5 (5,8 i 1929—30). Optagne Laan 0 Kr. Udgifter. Skolevæsen 14,602 Kr. Hjælpekasse 62 Kr. Arbejdsløshed 173 Kr. Fattigvæsen 1848 Kr. Aldersrente 2364 Kr. Vejvæsen 4025 Kr. Renter af Gæld 654 Kr. Afdrag paa Gæld 1000 Kr. Formue 31. Marts 1927 92,085 Kr., heraf faste Ejendomme 54,833 Kr. Gæld 9000 Kr.

Kommunevalg Marts 1929. Antal Vælgere 437, heraf 224 Mænd, 213 Kvinder. Antal afgivne Stemmer 372, heraf 204 Mænd, 168 Kvinder. Paa Socialdemokrater faldt 30 Stemmer, valgt 0 Medl., paa Dansk borgerlig Liste 248 Stemmer, valgt 5 Medl., paa Tysk Liste 94 Stemmer, valgt 2 Medl.

Folketingsvalget April 1929. Antal Vælgere 480. Antal afgivne Stemmer 387. Retsforbundet 8, Konservative 67, Radikale 27, Slesvigske Parti 94, Socialdemokrater 75, Venstre 116.

#### Sogneraadet.

**Petersen, Peter**, f. 14. Jan. 1885 i Svejlund, Søn af Gaardejer Jacob Petersen og Hustru Gyde Marie, f. Kjær. Gift 8. Nov. 1912 med Kirstine Marie P., Datter af Gaardejer Simon Lund, Korup, og Hustru Anna Kristine, f. Sønnichsen.

Uddannet ved Landvæsen, Elev paa Efterskole i Kiel 1901, Gaardejer 1912. Medlem af Kommuneraadet 1918—20, af Menighedsraadet 1920—26, af Værgeraadet 1929.

Medlem af Sogneraadet 1920 (Dansk Borgerliste).

Sogneraadetsformand 1923.

Adresse: Svejlund pr. Hellevad.



**Asmussen, Nicolai**, f. 15. Maj 1882 i Agerkov, Søn af Gaardejer Jes P. Asmussen og Hustru Anna, f. Sørensen. Gift 14. Okt. 1913 med Mette Marie A., Datter af Gaardejer Peter Jepsen Jessen, Klovtoft, og Hustru Trineke Kristine, f. Hansen.

Uddannet som Sadelmager i Toftlund, Sadelmager i Hellevad 1905. Kommuneforstander 1920—22, Filialbestyrer for Den Nordslesvigske Folkebank i Hellevad 1921 og

for Midt- og Sydjyllands Elektricitetsforsyning 1926.

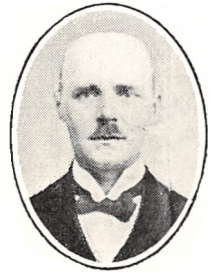

Medlem af Sogneraadet 1922 (Dansk Borgerliste), Kommunekasserer 1929.

Adresse: Hellevad.

**Christensen, Hans Nissen**, f. 22. Febr. 1885 i Klovtoft, Søn af Gaardejer Chr. Christensen og Hustru Hanne, f. Appel. Gift 1. Nov. 1908 med Marie C., Datter af Gaardejer Jes Hansen, Ø. Terp, og Hustru Bothilde, f. Petersen.

Uddannet ved Landvæsen, Elev paa Børkop Højskole 1903—04, Gaardejer i Holsted 1908—09, i Klovtoft 1910. Medlem af Værgeraadet 1925—29, af Menighedsraadet 1920, Ejendomsskyldvurderings-

mand 1924, Formand for Mejeriet 1929.

Medlem af Sogneraadet 1929 (Dansk Borgerliste).

Adresse: Klovtoft pr. Hellevad.



**Jepsen, Lenhard**, f. 22. Okt. 1874 i Anholm, Søn af Gaardejer Peter Jepsen og Hustru Marie, f. Bruhn. Gift 30. Sept. 1898 med Kristine Marie J., Datter af Gaardejer Peter A. Petersen, Klovtoft, og Hustru Anne Marie, f. Christensen.

Kreaturhandler 1898, Gaardejer 1916. Medlem af Kommuneraadet til 1914.

Medlem af Sogneraadet 1929 (Tysk Liste).

Adresse: Klovtoft pr. Hellevad.



**Jørgensen, Jørgen Jepsen**, f. 10. Okt. 1883 i Bylderup, Tønder Amt, Søn af Gaardejer Hans Jepsen Jørgensen og Hustru Anna Nicoline, f. Jepsen. Gift 15. Maj 1908 med Maria J., afd., Datter af Gaardejer Anth. Høeg, Heds, og Hustru Anna, f. Jørgensen.

Uddannet som Smed i Strandelhjørn, Smedemester i Klovtoft 1908. Kommuneforstander for Klovtoft 1919—21, Medlem af Bestyrelserne for Hjælpekassen 1920—25 og for

den statsanerkendte Sygekasse 1921.

Medlem af Sogneraadet 1922 (Husmandsliste), Medlem af Kasse- og Regnskabsudvalget.

Adresse: Klovtoft pr. Hellevad.



**Petersen, Peter Hesselvig**, f. 6. Nov. 1891 i Gellerup ved Herning, Søn af Gaardejer Jørgen Petersen og Hustru Anna Marie, f. Petersen. Gift 6. Nov. 1920 med Marie Elisabeth P., Datter af Gaardejer Poul Petersen, Hellevad, og Hustru Kathrine, f. Dominecussen.



Uddannet ved Landvæsen, Elev paa Ollerup Højskole 1912—13, Gaardejer 1919. Medlem af Bestyrelsen for den statsanerkendte Sygekasse 1926, Formand for Borgerforeningen 1928.

Medlem af Sogneraadet 1929 (Dansk Borgerliste), Medlem af Fattigudvalget.

Adresse: Hellevad.

**Terp, Kresten**, f. 8. April 1859 i Hinderup, Søn af Gaardejer Hans Nissen Terp og Hustru Marie, f. Petersen. Gift 20. Jan. 1899 med Marie T., afd., Datter af Vandmøller og Gaardejer Lydik Jacobsen, Hellevad, og Hustru Kirstine, f. Jensen.

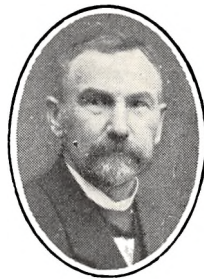

Uddannet ved Landvæsen, Elev paa Vestrup Højskole 1883—84, Gaardejer 1892. Formand for Fattigvæsenet 1908—20, Medlem af Provstisynoden i Aabenraa Amt 1908—20, Medlem af Menighedsraadet 1908—20, Voldgiftsmand i Husdyrsager og Vurderingsmand for Landbygningernes alm. Brandforsikring 1920.

Ejendomsskyldvurderingsmand 1922.

Adresse: Hinderup pr. Hellevad.

**Terp, Andreas**, f. 19. Nov. 1887 i Hellevad, Søn af Gaardejer Jes Terp og Hustru Lausine, f. Lorenzen. Gift 10. April 1910 med Kristine T., Datter af Gaardejer Nis Jessen, Klovtoft, og Hustru Thora, f. Jørgensen.



Uddannet ved Landvæsen, Gaardejer i Korup 1910—12, i Hellevad 1912. Medlem af Klovtoft Kommuneraad 1918—20, af Skolekommissionen 1920—22, af Bestyrelsen for Handelsbankens Filial 1916 og af Menighedsraadet 1922.

Medlem af Sogneraadet 1925 (Tysk Liste), Medlem af Kasse- og Regnskabsudvalget.

Adresse: Hellevad.

### Egvad Kommune.

Areal 2984 ha.

I 1925 opdyrket Areal 2151 ha, Skov 36 ha, Moser 72 ha, Klitarealer m. v. 157 ha, Vandarealer 8 ha.

Indbyggere. Faktisk Befolkning 5. Nov. 1925: 631, heraf 324 Mænd, 307 Kvinder. Opført i Folkeregistret 5. Nov. 1925: 641, 1. Okt. 1928: 672.

Kreaturholdet. 15. Juli 1928: Heste 276 Stkr., Hornkvæg 1988 Stkr., heraf Køer 728 Stkr., Svin 2150 Stkr. 15. Juli 1926: Faar 63 Stkr., Geder 14 Stkr., Høns 4452 Stkr.

Faste Ejendomme i 1927. Antal Ejendomme 130, samlet Vurderingssum 2,143,000 Kr., heraf Grundværdi 1,020,000 Kr., 101,3 Tdr. Hartk. 106 Landbrugsejendomme, samlet Vurderingssum 2,012,000 Kr., heraf Grundværdi 1,001,000 Kr., 98,3 Tdr. Hartk. 34 Gaarde paa 1—12 Tdr. Hartk., samlet Vurderingssum 1,210,000 Kr., heraf Grundværdi 660,000 Kr., 71,2 Tdr. Hartk. 72 Huse under 1 Td. Hartk., samlet Vurderingssum 802,000 Kr., heraf Grundværdi 341,000 Kr., 27,1 Tdr. Hartk. Sognekommunal Grundskyldpromille 7,60 i 1929—30. Skattefrit Fradrag pr. Ejendom 3000 Kr.

Skatteydere til Staten 1928—29. 129 Indkomstskatteydere med 234,950 Kr. Indkomst, 3362 Kr. i Skat. 25 Formueskatteydere med 769,006 Kr. Formue, 1767 Kr. i Skat.

### Ombud.

**Sørensen, Christian**, f. 1. Aug. 1877 i Klovtoft, Søn af Gaardejer Lorenz J. Sørensen og Hustru Marie Kristine, f. Christensen. Gift 29. Okt. 1903 med Anna S., Datter af Gaardejer Niels Højrup, Bedsted Lø, og Hustru Sofie, f. Frandsen.



Uddannet ved Landvæsen, Elev paa Hejls Efterskole 1893—94, Gaardejer 1903. Sognefoged 1929, Medlem af Kommuneraadet i Klovtoft 1908—22 og fh. af Menighedsraadet, Tillidsmand for Vælgerfor-

eningen 1914—20 og for Sprogforeningen 1914—22.

Formand for Hjælpekassen 1925.

Adresse: Klovtoft pr. Hellevad.

**Christensen, Hans Nissen**, Gaardejer. Ejendomsskyldvurderingsmand, se Sogneraadet.

Kommunens Regnskab 1926—27. Regnskabsbalance 41,943 Kr. Indtægter. Renter af Kapitaler og Indtægter af Ejendomme 44 Kr. Grundskyld 9366 Kr. (1929—30 udskrevet 8000 Kr.). Ejendomsskyld 4000 Kr. (1929—30 udskrevet 4000 Kr.). Formue- og Lejlighedsskat 20,267 Kr. (1929—30 udskrevet 18,000 Kr.). Skatteprocent 4,5 (5,0 i 1929—30). Ligningsprocent 5,4 (5,6 i 1929—30). Optagne Laan 4000 Kr. Udgifter. Skolevæsen 9293 Kr. Hjælpekasse ÷ 5 Kr. Arbejdsløshed 9 Kr. Fattigvæsen 778 Kr. Aldersrente 706 Kr. Vejvæsen 2622 Kr. Renter af Gæld 24 Kr. Aldrag paa Gæld 0 Kr. Formue 31. Marts 1927 39,335 Kr., heraf faste Ejendomme 27,800 Kr. Gæld 4000 Kr.

Kommunevalg Marts 1929. Antal Vælgere 219, heraf 108 Mænd, 111 Kvinder. Fællesliste valgt uden Afstemning.

Folketingsvalget April 1929. Antal Vælgere 310. Antal afgivne Stemmer 220. Retsforbundet 2, Konservative 31, Radikale 27, Slesvigske Parti 9, Socialdemokrater 19, Venstre 131. 1 ugyldig.

#### Sogneraadet.

**Nissen, Johan**, f. 23. Juni 1880 i Slyngsten, Felsted Sogn, Søn af Gaardejer Johan Nissen og Hustru Kristine, f. Iversen. Gift 30. Marts 1909 med Marie N., Datter af Gaardejer Jørgen Iversen, Svejrup, Felsted Sogn, og Hustru Anna, f. Nielsen.



Uddannet ved Landvæsen, Elev paa Dalum Landbrugsskole 1897—98 og 1906—07, Gaardejer 1909. Amtsforstander i Hellevad Amtsdistrikt 1919—20, Sognefoged 1920, Medlem af Menighedsraadet 1922 og af Bestyrelserne for Aabenraa Slagteri 1925, Landeværnet 1926 og Landboforeningen for Aabenraa Amt 1927.

Medlem af Sogneraadet 1920 (Fællesliste). Sogneraadetsformand 1921.

Adresse: Tingbjerggaard pr. Røde Kro.

**Callesen, Hans Jørgen**, f. 25. Okt. 1868 i Torp, Søn af Arbejdsmand H. J. Callesen og Hustru Bothilde. Gift 2. Jan. 1892 med Elise C., Datter af Arbejdsmand Rasmus Jensen, Holbøl, og Hustru.

Arbejdsmand i Sdr. Hostrup 1892—1907, Husmand 1907. Leder af Stationen Egvad paa Amtsbanen 1907—27, Medlem af Kommuneraadet 1918—20.

Medlem af Sogneraadet 1920 (Fællesliste).

Adresse: Egvad pr. Røde Kro.

**Ebsen, Rasmus**, f. 29. Jan. 1868 i Nr. Ønlev, Søn af Gaardejer Rasmus Ebsen og Hustru Kirstine, f. Jørgensen. Gift 7. Sept. 1920 med Martha E., f. Lind.



Uddannet ved Landvæsen, Gaardejer 1892. Repræsentant i Menighedsraadet 1910—20.

Medlem af Sogneraadet 1925 (Fællesliste).

Adresse: Hønkys pr. Røde Kro.

**Hansen, Konrad**, f. 20. Febr. 1898 i Rends, Søn af Gaardejer Kresten Hansen og Hustru Marie Kristine, f. Hansen. Gift 13. Febr. 1920 med Elisabeth H., Datter af Snedker Hans Johansen, Nr. Hostrup, og Hustru Marie, f. Duborg.



Uddannet ved Landvæsen, Forpagter af Gaarden 1920—30, Gaardejer 1930. Vurderingsmand for Umyndiges Midler 1929.

Medlem af Sogneraadet 1929 (Fællesliste).

Adresse: Nr. Hostrup pr. Røde Kro.

**Petersen, Asmus**, f. 23. Marts 1878 i Øbening, Søn af Gaardejer Jes Petersen og Hustru Kathrine, f. Lauritzen. Gift 27. Maj 1909 med Helene P., Datter af Gaardejer Carsten Carstensen, Hellevad, og Hustru Hansine.



Uddannet ved Landvæsen, Gaardejer 1901. Medlem af Kommuneraadet 1912—18 og af Bestyrelsen for Hellevad Mejeri 1921—28.

Medlem af Sogneraadet 1925 (Fællesliste).

Adresse: Øbening pr. Hellevad.

**Schmidt, Hans Christian**, f. 2. Sept. 1881 i Strandelhjørn, Søn af Gaardejer Poul A. Schmidt, Damgaard, og Hustru Hanne Kirstine, f. Hougaard. Gift 27. Okt. 1906 med Hanne Stephine S., Datter af Baadebygger Hans Petersen, Sdr. Balle, og Hustru Caroline Stephine, f. Nielsen.



Uddannet som Grovsmed i Rubjerg, Smedemester i Nr. Hostrup 1906. Medlem af Skoleraadet 1918—20, af Skolekommissionen 1920—29, af Be-

styrelsen for Sygekassen 1927—29, af Menighedsraadet 1920 og af Værgeraadet 1922, Formand for sidstnævnte 1929.

Medlem af Sogneraadet 1922 (Fællesliste).

Adresse: Nr. Hostrup pr. Røde Kro.

**Schmidt, Ludvig Madsen**, f. 2. Juni 1873 i Bevtoft, Søn af Landmand M. P. Schmidt og Hustru Mari Kirstine, f. Lassen. Gift 30. Jan. 1907 med Christine S., Datter af Gaardejer Mads Clausen, Als, og Hustru Christine, f. Schmidt.



Uddannet ved Landvæsen, Gaardejer 1907. Medlem af Kommuneraadet for Horsbyg 1918—20.

Medlem af Sogneraadet 1929 (Fællesliste).

Adresse: Horsbyg pr. Røde Kro.

**Ombud.**

**Asmussen, Asmus**, f. 7. Marts 1892 i Lundrup, Søn af Gaardejer Hans Asmussen og Hustru Bothilde, f. Langhoff. Gift 10. Nov. 1916 med Andrea A., Datter af Gaardejer Peter Terp, Klovtoft, og Hustru Ellen, f. Torp.



Uddannet ved Landvæsen, Elev paa Aabenraa Landbrugsskole 1908—09 og 1909—10, Gaardejer 1918. Medlem af Bestyrelserne for Hjelpekassen 1920 og for Mejeriet 1925.

Formand for Hjelpekassen 1929.

Adresse: Nr. Hostrup pr. Røde Kro.

**Gertsen, Asmus**, f. 26. Sept. 1875 i Hønkys, Søn af Boelsmand Kr. Gertsen og Hustru Karen, f. Rasmussen. Gift 28. Dec. 1901 med Mette G., Datter af Arbejdsmand Fr. Kasse, Brænderup, og Hustru Karen.



Uddannet ved Landvæsen, Gaardejer 1901. Medlem af Menighedsraadet 1926 og af Bestyrelsen for Mejeriet 1928.

Ejendomsskyldvurderingsmand 1920.

Adresse: Hønkys pr. Røde Kro.

**Jepsen, Peter Petersen**, f. 20. Nov. 1871 i Kasso, Søn af Gaardejer P. D. Jepsen Petersen og Hustru Kathrine Magdalene, f. Jepsen. Gift 21. Jan. 1897 med Anna Kathrine J., Datter af Gaardejer J. Hansen Torp, Nybøl ved Hjordkær, og Hustru Anna Magdalene, f. Jepsen.



Uddannet ved Landvæsen, Gaardejer 1895. Medlem af Bestyrelsen for Hjelpekassen 1920, Formand 1925—29, Medlem af Sogneraadet 1922—29

og af Menighedsraadet 1920.

Ejendomsskyldvurderingsmand 1924.

Adresse: Øbening pr. Hellevad.

**Øster Løgum Kommune.**

Areal 7136 ha.

I 1925 opdyrket Areal 4384 ha, Skov 544 ha, Moser 357 ha, Klitarealer m. v. 285 ha, Vandarealer 12 ha.

Indbyggere. Faktisk Befolkning 5. Nov. 1925: 1908, heraf 986 Mænd, 922 Kvinder. Opført i Folkeregistret 5. Nov. 1925: 1900, 1. Okt. 1928: 1882.

Kreaturholdet. 15. Juli 1928: Heste 541 Stkr., Hornkvæg 3983 Stkr., heraf Køer 1440 Stkr., Svin 3248 Stkr. 15. Juli 1926: Faar 221 Stkr., Geder 12 Stkr., Høns 10,408 Stkr.

Faste Ejendomme i 1927. Antal Ejendomme 354, samlet Vurderingssum 6,165,000 Kr., heraf Grundværdi 2,824,000 Kr., 310,3 Tdr. Hartk. Heraf 4 særskilt vurderede Skove, samlet Vurderingssum 69,000 Kr., heraf Grundværdi 38,000 Kr. 217 Landbrugsejendomme, samlet Vurderingssum 4,868,000 Kr., heraf Grundværdi 2,575,000 Kr., 297,3 Tdr. Hartk. 90 Gaarde paa 1—12 Tdr. Hartk., samlet Vurderingssum 3,441,000 Kr., heraf Grundværdi 1,955,000 Kr., 246,0 Tdr. Hartk. 127 Huse under 1 Td. Hartk., samlet Vurderingssum 1,427,000 Kr., heraf Grundværdi 620,000 Kr., 51,3 Tdr. Hartk. Sognekommunal Grundskyldpromille 9,00 i 1929—30. Skattefrit Fradrag pr. Ejendom 3000 Kr.

Skatteydere til Staten 1928—29. 363 Indkomstskatteydere med 467,200 Kr. Indkomst, 2439 Kr. i Skat. 82 Formueskatteydere med 1,933,500 Kr. Formue, 1436 Kr. i Skat.

Kommunens Regnskab 1926—27. Regnskabsbalance 128,662 Kr. I n d t æ g t e r. Renter af Kapitaler og Indtægter af Ejendomme 158 Kr. Grundskyld 26,052 Kr. (1929—30 udskrevet 27,000 Kr.). Ejendomsskyld 14,701 Kr. (1929—

30 udskrevet 14,000 Kr.). Formue- og Lejligheds-  
skat 47,994 Kr. (1929—30 udskrevet 42,000 Kr.).  
Skatteprocent 4,06 (5,0 i 1929—30). Lignings-  
procent 6,0 (5,95 i 1929—30). Optagne Laan  
7005 Kr. Udgifter. Skolevæsen 24,791 Kr.  
Hjælpekasse 462 Kr. Arbejdsløshed 488 Kr.  
Fattigvæsen 5722 Kr. Aldersrente 4442 Kr.  
Vejvæsen 8036 Kr. Renter af Gæld 1231 Kr.  
Afdrag paa Gæld 8566 Kr. Formue 31. Marts  
1927 238,973 Kr., heraf faste Ejendomme  
216,450 Kr. Gæld 23,585 Kr.

Kommunevalg Marts 1929. Antal Vælgere  
623, heraf 313 Mænd, 310 Kvinder. Fællesliste  
valgt uden Afstemning.

Folketingsvalget April 1929. Antal Vælgere  
882. Antal afgivne Stemmer 676. Retsforbundet  
78, Konservative 87, Radikale 40, Slesvigske Parti  
95, Socialdemokrater 111, Venstre 264. 1  
ugyldig.

#### Sogneraadet.

**Callesen, Rasmus**, f. 15. Febr. 1877 i Lerskov,  
Søn af Gaardejer Nis Callesen og Hustru Ingeborg,  
f. Ludvigsen. Gift 4. Dec.  
1904 med Kathrine C.,  
Datter af Gaardejer Peder  
Paulsen, Hovslund, og Hu-  
stru Johanne, f. Stenderup.



Uddannet ved Landvæ-  
sen. Elev paa Askov Høj-  
skole 1893—94 og paa Vest-  
birk Højskole 1900—01,  
Gaardejer 1904. Medlem  
af Aabenraa Skatteraad  
1920—23 og af Amtsraa-  
det 1922—29, Sognevur-  
deringsformand for Søn-  
derjyllands Kreditforening 1920, Formand for  
Nævninge-Grundlisteuudvalget 1923.

Medlem af Sogneraadet 1921 (Venstre), For-  
mand for Fattigudvalget og Kommunekasserer  
1921, Folkeregisterfører 1925.  
Sogneraadetsformand 1921.

Adresse: Lerskov pr. Røde Kro.

**Carstensen, Nis Peder**, f. 4. April 1880 i  
Bredevad, Søn af Husmand Asmund Carstensen  
og Hustru Anna, f. Calle-  
sen. Gift 24. Sept. 1907  
med Anna Kristine C.,  
Datter af Arbejdsmand  
Peder Schou, Ravsted, og  
Hustru Ane Kristine, f.  
Pedersen.



Uddannet ved Landvæ-  
sen, Husmand 1911. For-  
mand for Værgeraadet 1923  
—29, for Husmandsfor-  
eningen 1920 og for Am-  
tets Driftslaane forening  
1926, Vurderingsmand for

Husmands-Brandkassen 1920, Ejendomsskyld-  
vurderingsmand 1921.

Medlem af Sogneraadet 1921 (Rad. Venstre),  
Medlem af Vejudvalget 1921.

Adresse: Stenhøj pr. Hovslund.

**Christensen, Jørgen**, f. 12. Nov. 1880 i Blans,  
Søn af Gaardejer Jørgen Christensen og Hustru  
Marie, f. Andersen. Gift  
28. April 1911 med Dor-  
thea C., Datter af Gaard-  
ejer Nis Johnsen, Nr. Ho-  
strup, og Hustru Anna, f.  
Jørgensen.



Uddannet ved Landvæ-  
sen, Gaardejer 1910. Med-  
lem af Skolekommissionen  
1921—29.

Medlem af Sogneraadet  
1922 (Venstre), Næstfor-  
mand 1928.

Adresse: Nr. Hjarup pr.  
Hovslund.

**Friis, Asmus Jensen**, f. 25. Marts 1882 i Rise-  
Hjarup Mark, Søn af Gaardejer Hans Jensen  
Friis og Hustru Kirstine,  
f. Jäger. Gift 15. Okt. 1909  
med Anna Cathrine F.,  
Datter af Husmand Jes  
Wraae, Gestrup, og Hu-  
stru Anna Dorthea, f.  
Christensen.



Uddannet som Smed,  
Svendeprøve i Tinglev  
1900, Mesterprøve i Flens-  
borg 1910, Smedemester  
1905.

Medlem af Sogneraadet  
1922 (Kons. Folkep.).

Adresse: Ø. Løgum pr. Hovslund.

**Hansen, Martinus**, f. 7. Aug. 1885 i Favsing,  
Søn af Baneformand Mads Hansen og Hustru  
Bodil Kirstine, f. Jørgen-  
sen. Gift 25. Okt. 1924  
med Marie H., Datter af  
Baneformand Peter Koch,  
Over Jerstal, og Hustru  
Anna, f. Lund.



Baneformand 1923. Med-  
lem af Vedsted Sogneraad  
1921—23, af Bestyrelserne  
for Socialdemokratisk For-  
ening 1923 og for Dansk  
Jernbanefællesafdeling, Aa-  
benraa, 1928, Medlem af  
Værgeraadet 1929.

Medlem af Sogneraadet 1925 (Sociald.).

Adresse: Hovslund.

**Mortensen, Peder Jørgen**, f. 29. Okt. 1897 i Genner, Søn af Gaardejer Ole Mortensen og Hustru Marie, f. Aadnesen. Gift 27. Juli 1923 med Marén M., Datter af Gaardejer Hans Lassen, Nørreby, og Hustru Ellen, f. Elberg.



Uddannet ved Landvæsen, Elev paa Vallekilde Højskole 1921—22, Gaardejer 1923. Medlem af Bestyrelsen for Sønderjydske Husmandsforenings Husdyrbrugsudvalg 1924, Revisor i Genner Mejeri 1926.

Medlem af Sogneraadet 1929 (Retsforbundet), Medlem af Skolekommissionen.

Adresse: Genner.

**Schmidt, Thomas**, f. 5. Juli 1880 i Chicago, Søn af Gaardejer Andreas Nielsen Schmidt, Hovslund, og Hustru Katarine, f. Nissen. Gift 24. Maj 1907 med Kirstin S., Datter af Gaardejer Nis Madsen Nissen, Hovslund, og Hustru Bodil, f. Pedersen.



Uddannet ved Landvæsen, Elev paa Aabenraa Landbrugsskole 1898—99, Gaardejer 1905. Formand for Slesvigsk Vælgerforening 1921, Medlem af Bestyrelserne for Aabenraa Bank 1927, Tinglev Folkehøjskole 1928 og Hovslund Andelsmejeri 1930.

Medlem af Sogneraadet 1921 (Slesvigsk Parti), Medlem af Kasse- og Regnskabsudvalget, Vejudvalget og Skoleudvalget 1921.

Adresse: Hovslund.

**Ombud.**

**Morthorst, Christian Pedersen**, f. 25. Nov. 1880 i Ø. Løgum, Søn af Gaardejer Georg Pedersen Morthorst og Hustru Poulina Kristiane, f. Schmidt. Gift 26. Maj 1911 med Dorthea M., Datter af Husmand Lars Peder Jensen, Rynkeby, og Hustru Karen Marie, f. Jensen.



Uddannet ved Landvæsen, Elev paa Ollerup Højskole 1909—10, Gaardejer 1910. Formand for Skolekommissionen 1920 og for Sundhedskommissionen 1926, Medlem af Vægeraadet 1928.

Medlem af Sogneraadet 1929 (Venstre).

Adresse: Ø. Løgum pr. Hovslund.

**Mittgaard, Anton**, f. 23. Maj 1865 i Neder Jerstal, Søn af Husmand Mads Mittgaard og Hustru Else Marie, f. Gram. Gift 25. Jan. 1895 med Kathrine M., Datter af Smedemester Johannes Jespersen, Korup, og Hustru Elisabeth, f. Pedersen.



Uddannet ved Landvæsen, Husmand 1905. Formand for Venstrevælgerforeningen 1924—30, Medlem af Bestyrelsen for Husmandsforeningen 1920—28 og af Menighedsraadet 1922.

Formand for Hjælpekassen 1921.

Adresse: Ø. Løgum pr. Hovslund.

**Carstensen, Nis Peder**, Husmand. Ejendomsskyldvurderingsmand, se Sogneraadet.

**Schmidt, Peder**, f. 23. Okt. 1882 i Ø. Løgum, Søn af Gaardejer Jørgen Schmidt og Hustru Anne Marie, f. Pedersen. Gift 4. Juni 1915 med Marie S., Datter af Gaardejer Peder Poulsen, Ferup, og Hustru Cecilie Marie, f. Nissen.



Gæstgiver 1914. Formand for Voldgiften 1920—28, Vurderingsmand for Arbejdsgivernes Ulykkesforsikring 1926 og for Landbygningernes alm. Brandforsikring 1928.

Medlem af Sogneraadet 1921 (Kons. Folkep.), Medlem af Fattigudvalget 1921.

Adresse: Genner.

**Schmidt, Hans**, f. 5. Sept. 1860 i Ø. Løgum, Søn af Gaardejer Mads Hansen Schmidt og Hustru Marie, f. Lundberg. Gift 18. Febr. 1890 med Johanne S., Datter af Gaardejer Niels Jacobsen, Sandholdt, Ø. Løgum, og Hustru Mette Marie, f. Christoffersen.



Uddannet ved Landvæsen, Gaardejer 1895—1924, Rentier 1924. Medlem af Bestyrelsen for Midtsønderjyllands Elektricitetselskab 1920, Repræsentant for Aabenraa Andels-

slagteri 1922 og for Nordvestslesvigsk Brandforsikring 1921.

Ejendomsskyldvurderingsmand 1921.

Adresse: Ø. Løgum pr. Hovslund.

## Rise Herred.

## Løjt Kommune.

Areal 5571 ha.

I 1925 opdyrket Areal 4350 ha, Skov 232 ha, Moser 63 ha, Klitarealer m. v. 155 ha, Vandarealer 22 ha.

Indbyggere. Faktisk Befolkning 5. Nov. 1925: 2447, heraf 1187 Mænd, 1260 Kvinder. Opført i Folkeregistret 5. Nov. 1925: 2447, 1. Okt. 1928: 2475.

Bymæssig Bebyggelse 1925: Løjtkirkeby Stationsby 573 Indb.

Kreaturholdet. 15. Juli 1928: Heste 563 Stkr., Hornkvæg 4086 Stkr., heraf Køer 1611 Stkr., Svin 3324 Stkr. 15. Juli 1926: Faar 468 Stkr., Geder 22 Stkr., Høns 13,698 Stkr.

Faste Ejendomme i 1927. Antal Ejendomme 497, samlet Vurderingssum 8,991,000 Kr., heraf Grundværdi 4,693,000 Kr., 743,4 Tdr. Hartk. 243 Landbrugsejendomme, samlet Vurderingssum 7,151,000 Kr., heraf Grundværdi 4,200,000 Kr., 700,9 Tdr. Hartk. 4 Gaarde over 12 Tdr. Hartk., samlet Vurderingssum 422,000 Kr., heraf Grundværdi 302,000 Kr., 57,1 Tdr. Hartk. 125 Gaarde paa 1—12 Tdr. Hartk., samlet Vurderingssum 5,640,000 Kr., heraf Grundværdi 3,467,000 Kr., 608,2 Tdr. Hartk. 114 Huse under 1 Td. Hartk., samlet Vurderingssum 1,089,000 Kr., heraf Grundværdi 431,000 Kr., 35,6 Tdr. Hartk. Sognekommunal Grundskyldpromille 15,36 i 1929—30. Skattefrit Fradrag pr. Ejendom 3000 Kr.

Skatteydere til Staten 1928—29. 423 Indkomstskatteydere med 639,350 Kr. Indkomst, 3523 Kr. i Skat. 111 Formueskatteydere med 3,570,200 Kr. Formue, 3028 Kr. i Skat.

Kommunens Regnskab 1926—27. Regnskabsbalance 254,904 Kr. I n d t æ g t e r. Renter af Kapitaler og Indtægter af Ejendomme 718 Kr. Grundskyld 65,887 Kr. (1929—30 udskrevet 71,000 Kr. Ejendomsskyld 29,645 Kr. (1929—30 udskrevet 33,000 Kr.). Formue- og Lejlighedsskat 93,375 Kr. (1929—30 udskrevet 79,000 Kr.). Skatteprocent 6,3 (7,5 i 1929—30). Ligningsprocent 8,0 (9,4 i 1929—30). Optagne Laan 51,828 Kr. U d g i f t e r. Skolevæsen 56,183 Kr. Hjælpekasse 3625 Kr. Arbejdsløshed 2867 Kr. Fattigvæsen 14,481 Kr. Aldersrente 16,307 Kr. Vejvæsen 39,867 Kr. Renter af Gæld 9493 Kr. Afdrag paa Gæld 28,880 Kr. F o r m u e 31. Marts 1927 226,091 Kr., heraf faste Ejendomme 162,600 Kr. G æ l d 142,091 Kr.

Kommunevalg Marts 1929. Antal Vælgere 918, heraf 427 Mænd, 491 Kvinder. Antal afgivne Stemmer 613, heraf 323 Mænd, 290 Kvinder. Paa Socialdemokrater faldt 143 Stemmer, valgt 2 Medl., paa Gaardmandsliste 180 Stemmer, valgt 3 Medl., paa Liste for Haandværkere og Husmænd 131 Stemmer, valgt 2 Medl., paa Tysk Liste 153 Stemmer, valgt 2 Medl. 6 ugyldige.

Folketingsvalget April 1929. Antal Vælgere 1226. Antal afgivne Stemmer 875. Kommunist 24, Retsforbundet 24, Kcnervative 49, Radikale 46, Slesvigske Parti 186, Socialdemokrater 288, Venstre 256. 2 ugyldige.

## Sogneraadet.

**Hohlmann, Jes**, f. 10. Dec. 1883 i Genner, Søn af Gaardejer Berthel Hohlmann og Hustru Anna, f. Schmidt. Gift 21. Juni 1912 med Marie H., Datter af Gaardejer Marcus Elberg, Løjt Kirkeby, og Hustru Ellen, f. Uhlenberg.

Uddannet ved Landvæsen, Elev paa Hejls Efterskole 1900—01 og paa Ryslinge Højskole 1911—12, Gaardejer 1912—28. Medlem af Bestyrelsen for Løjt Andelsmejeri 1912—14 og 1919—28, Sognefoged og Lægdsmand 1920—28, Kredsformand for Landbygningernes alm. Brandforsikring 1920.

Medlem af Sogneraadet 1925 (Venstre), Formand for Fattigudvalget og Vejjudvalget, Kommunekasserer og Folkeregisterfører 1925.

Sogneraadetsformand 1925.

Adresse: Løjt Kirkeby.

**Bro, Sigurd Hans Christoffersen**, f. 19. Aug. 1895 i Kolding, Søn af Overlærer I. C. Bro og Hustru Noline Margrethe f. Jensen. Gift 17. Okt. 1924 med Anna Povla B., Datter af Proprietær Anders Olsen Andersen, Asperup Sogn, og Hustru Katrine, f. Poulsen.

Student fra Kolding Latinskole 1913, uddannet ved Landvæsen, Elev paa Dalum Landbrugsskole 1915—16, Sekondløjtnant i Artilleriet 1918, Gaardejer 1924.

Medlem af Sogneraadet 1929 (Venstre), Medlem af Kasse- og Regnskabsudvalget og af Skoleudvalget.

Adresse: Elsholm, Barsmark pr. Løjt Kirkeby.



**Bruhn, Georg**, f. 23. Aug. 1894 i Dalholt, Søn af Gaardejer Jacob Adolf Bruhn og Hustru Kristine, f. Brink. Gift 20. Nov. 1919 med Ottilie B., Datter af Gaardejer Hans Jespersen, Skovby, og Hustru Emma, f. Krag.



Uddannet ved Landvæsen, Elev paa Aabenraa Landbrugsskole 1910—12 og paa Hohenwedstedt Landbrugsskole 1912—13, Gaardbestyrer 1919.

Medlem af Sogneraadet 1925 (Slesvigske Parti).

Adresse: Dalholt pr. Løjt Kirkeby.

**Nielsen, Nicolaj**, f. 14. Nov. 1889 i Barsmark, Søn af Fisker Niels Nielsen og Hustru Kristine, f. Jørgensen. Gift 9. Maj 1919 med Kristine N., Datter af Husmand Kristian Søberg, Løjt Kirkeby, og Hustru Marie, f. Pedersen.



Uddannet som Murer, Svendepøve i Aabenraa 1909, Murer 1919. Medlem af Bestyrelsen for Socialdemokratisk Vælgerforening 1927.

Medlem af Sogneraadet 1925 (Sociald.), Medlem af Skoleudvalget og Skolekommissionen 1929.

Adresse: Barsmark pr. Løjt Kirkeby.

**Faaborg, Peder Niels**, f. 6. Nov. 1893 i Barsmark, Søn af Husmand Ebbe Nielsen Faaborg og Hustru Helene, f. Hansen.



Uddannet ved Landvæsen, Elev paa Brøderup Højskole 1919—20, Husmand 1920. Formand for Tyendeforligskommissionen 1930.

Medlem af Sogneraadet 1929 (Venstre), Medlem af Fattigudvalget 1929.

Adresse: Løjt Kirkeby.

**Sindet, Frands**, f. 13. April 1871 i Agerskov Sogn, Søn af Smed Martin Sindet og Hustru Kristine, f. Kaisen. Gift 27. April 1900 med Marie S., Datter af Bygmester Hans Peder Damgaard, Ravsted, og Hustru Anna, f. Boniksen.



Uddannet som Smed, Smedemester 1898. Medlem af Menighedsraadet 1905 og af Værgeraadet 1929.

Medlem af Sogneraadet 1929 (Kons. Folkep.), Medlem af Kasse- og Regnskabsudvalget 1929.

Adresse: Løjt Kirkeby.

**Jepsen, Christian**, f. 5. Okt. 1874 i Traasbøl, Felsted Sogn, Søn af Gaardejer Nis Jepsen og Hustru Marie, f. Hansen.



Arbejdsmand. Revisor i Socialdemokratisk Kredsorganisation 1926, Kasserer for Landarbejderforbundet for Sønderjylland og Medlem af Arbejderforsikringsraadet for Sønderjylland 1928.

Medlem af Sogneraadet 1921 (Sociald.), Medlem af Fattigudvalget og Vejudvalget 1921.

Adresse: Løjt Kirkeby.

**Thomsen, Theodor**, f. 11. Aug. 1868 i Vojens, Søn af Gaardejer Hans Thomsen og Hustru Anna, f. Madsen. Gift 15. Okt. 1909 med Kathrine T., Datter af Gaardejer Jens Brink, Løjt, og Hustru Margrethe, f. Berg.



Uddannet ved Landvæsen, Gaardejer 1893. Medlem af Bestyrelsen for Løjt Andelsmejeri og Repræsentant for Sønderborg-Aabenraa Amters Elektricitetsforsyning 1924.

Medlem af Sogneraadet 1929 (Kons. Folkep.), Medlem af Vejudvalget og Sundhedskommissionen 1929.

Adresse: Bodum pr. Aabenraa.

**Jürgensen, Andreas H.**, f. 17. Nov. 1861 i Skovlund, Søn af Postbud Heinrich Jürgensen og Hustru Johanne, f. Tengler. Gift 2. Dec. 1884 med Marie J., Datter af Skomagermester Poul Jensen, Løjt Kirkeby, og Hustru Ida, f. Ingemann.



Uddannet ved Handel, Købmand 1884—1926. Medlem af Skolekommissionen 1921.

Medlem af Sogneraadet 1921 (Slesvigske Parti), Næstformand 1925, Medlem af Fattigudvalget 1921.

Adresse: Løjt Kirkeby.



**Ombud.**

**Elberg, Eduard**, f. 20. Juli 1871 i Løjt Kirkeby, Søn af Gaardejer Lorents Jensen Elberg og Hustru Maren, f. Boisen. Gift 25. Marts 1898 med Johanne E., Datter af Gaardejer Lorents Lauritzen, Løjt, og Hustru Cæcilie, f. Lilholdt.



Uddannet ved Landvæsen, Gaardejer 1898. Medlem af Bestyrelsen for Hjælpekassen 1920—29.

Formand for Hjælpekassen 1929.

Adresse: Løjt Kirkeby.

**Duus, Hans Christian**, Gaardejer. Ejendomsskyldvurderingsmand, se Amsraadet.

**Holdt, Jacob Svennesen**, f. 20. Sept. 1876 i Barsmark, Søn af Gaardejer Jacob Holdt og Hustru Cecilie Kristine, f. Hansen. Gift 6. April 1906 med Bodil H., Datter af Gaardejer Jes Nissen Kjær, Lerskov, og Hustru Marie Kristine, f. Callesen.



Uddannet ved Landvæsen, Gaardejer 1904. Formand for Afstemningsudvalget i Løjt Kirkeby ved Genforeningen 1920 og for Hjælpekassen 1921—25, Medlem af Menighedsraadet 1919, Landvæsenkommisær 1921.

Ejendomsskyldvurderingsmand 1921.

Adresse: Dybvighoved pr. Løjt Kirkeby.

Svin 3197 Stkr. 15. Juli 1926: Faar 36 Stkr., Geder 15 Stkr., Hons 9403 Stkr.

Faste Ejendomme i 1927. Antal Ejendomme 412, samlet Vurderingssum 8,003,000 Kr., heraf Grundværdi 3,283,000 Kr., 353,9 Tdr. Hartk. Heraf 1 særskilt vurderet Skov, samlet Vurderingssum 118,000 Kr., heraf Grundværdi 72,000 Kr. 196 Landbrugsejendomme, samlet Vurderingssum 4,846,000 Kr., heraf Grundværdi 2,610,000 Kr., 339,3 Tdr. Hartk. 4 Gaarde over 12 Tdr. Hartk., samlet Vurderingssum 485,000 Kr., heraf Grundværdi 342,000 Kr., 59,9 Tdr. Hartk. 83 Gaarde paa 1—12 Tdr. Hartk., samlet Vurderingssum 2,935,000 Kr., heraf Grundværdi 1,684,000 Kr., 232,6 Tdr. Hartk. 109 Huse under 1 Td. Hartk., samlet Vurderingssum 1,426,000 Kr., heraf Grundværdi 584,000 Kr., 46,8 Tdr. Hartk. Sognekommunal Grundskyldpromille 8,62 i 1929—30. Skattefrit Fradrag pr. Ejendom 3000 Kr.

Skatteydere til Staten 1928—29. 452 Indkomstskatteydere med 795,400 Kr. Indkomst, 4707 Kr. i Skat. 113 Formueskatteydere med 2,734,900 Kr. Formue, 3251 Kr. i Skat.

Kommunens Regnskab 1926—27. Regnskabsbalance 205,937 Kr. Indtægter. Renter af Kapitaler og Indtægter af Ejendomme 2831 Kr. Grundskyld 28,053 Kr. (1929—30 udskrevet 29,000 Kr.). Ejendomsskyld 20,595 Kr. (1929—30 udskrevet 20,000 Kr.). Formue- og Lejlighedsskat 117,600 Kr. (1929—30 udskrevet 99,000 Kr.). Skatteprocent 5,7 (8,38 i 1929—30). Ligningsprocent 7,0 (10,0 i 1929—30). Optagne Laan 21,808 Kr. Udgifter. Skolevæsen 30,383 Kr. Hjælpekasse 1228 Kr. Arbejdsløshed 5290 Kr. Fattigvæsen 9185 Kr. Aldersrente 12,247 Kr. Vejvæsen 2311 Kr. Renter af Gæld 5618 Kr. Afdrag paa Gæld 2000 Kr. Formue 31. Marts 1927 264,527 Kr., heraf faste Ejendomme 206,000 Kr. Gæld 89,358 Kr.

**Rise Kommune.**

Areal 4544 ha.

I 1925 opdyrket Areal 3406 ha, Skov 227 ha, Moser 76 ha, Klitarealer m. v. 45 ha, Vandarealer 12 ha.

Indbyggere. Faktisk Befolkning 5. Nov. 1925: 2347, heraf 1173 Mænd, 1174 Kvinder. Opført i Folkeregistret 5. Nov. 1925: 2376, 1. Okt. 1928: 2476.

Bymæssig Bebyggelse 1925: Rødekro Stationsby 1051 Indb.

Kreaturholdet. 15. Juli 1928: Heste 450 Stkr., Hornkvæg 3077 Stkr., heraf Koer 1275 Stkr.,

Kommunevalg Marts 1929. Antal Vælgere 717, heraf 352 Mænd, 365 Kvinder. Antal afgivne Stemmer 523, heraf 281 Mænd, 242 Kvinder. Paa Socialdemokrater faldt 83 Stemmer, valgt 1 Medl., paa Dansk Borgerliste 71 Stemmer, valgt 1 Medl., paa Dansk Landmandsliste 199 Stemmer, valgt 4 Medl., paa Liste B. 46 Stemmer, valgt 1 Medl., paa Liste E. 71 Stemmer, valgt 1 Medl., paa Liste for Skatteyderforeningen 53 Stemmer, valgt 1 Medl.

Folketingsvalget April 1929. Antal Vælgere 1135. Antal afgivne Stemmer 815. Kommunist 2, Retsforbundet 9, Konservative 97, Radikale 24, Slesvigske Parti 129, Socialdemokrater 309, Venstre 243. 2 ugyldige.

**Sogneraadet.**

**Holst, Carsten Jacobsen**, f. 19. Jan. 1875 i Tønder, Søn af Murermester Bendix W. Holst og Hustru Abeline, f. Johansen. Gift 3. Okt. 1902 med Metha H., Datter af Gaardejer Mathias Thybo og Hustru Margrethe, f. Mortensen.



Uddannet ved Handel i Højer, Købmand i Røde Kro 1898—1922, Købmand en gros 1922. Næstformand for Kommuneraadet 1912—20, Formand for Elektricitetsværket 1922, Medlem af Bestyrelserne

for Borgerforeningen 1922 og for Vandværket 1930.

Medlem af Sogneraadet 1929 (Haandværkerliste), Formand for Vejudvalget og Fattigudvalget, Medlem af Skoleudvalget.

Sogneraadsformand 1929.

Adresse: Røde Kro.

**Adolfsen, Søren**, f. 19. Jan. 1881 i Rise, Søn af Snedker Chr. Adolfsen og Hustru Mathilde, f. Nørgaard. Gift 11. Nov. 1910 med Kirstine A., Datter af Hjulmager Hans Bøyskov, Rise Mark, og Hustru Marie, f. Petersen.



Uddannet som Murer i Hovslund, Murermester 1907. Vurderingsmand for Landbygningernes alm. Brandforsikring og for Grundejernes Kreditforening 1920, Ejendomsskyldvurderingsmand.

Medlem af Sogneraadet 1929 (Dansk Landmandsliste), Medlem af Vejudvalget, Sogneraadsrevisor.

Adresse: Rise pr. Røde Kro.

**Christensen, Christian**, f. 14. April 1879 i Lunderup, Søn af Gaardejer Jens Christensen og Hustru Anna Kathrine, f. Damm. Gift 15. Juni 1903 med Andrea C., Datter af fh. Landmand Lorens Lorenzen, Ravsted, Tønder Amt, og Hustru Marie, f. Sørensen.

Uddannet ved Landvæsen, Gaardejer 1905. Kommuneforstander 1919—20, Ejendomsskyldvurderingsmand 1922—25, Formand for Mejeriet 1922.

Medlem af Sogneraadet 1920 (Landmands- og Missionsliste).

Adresse: Nr. Ønlev pr. Røde Kro.

**Christensen, Jørgen**, f. 9. Okt. 1886 i Søst, Søn af Gaardejer Nis Christensen og Hustru Mariane, f. Nissen. Gift 31. Juli 1914 med Ane C., Datter af Gaardejer Peder Dahl, Nr. Ønlev, og Hustru Bodil, f. Lassen.



Uddannet ved Landvæsen, Gaardbestyrer 1919—29, Gaardejer 1930.

Medlem af Sogneraadet 1925 (Dansk Landmandsliste), Medlem af Fattigudvalget.

Adresse: Søst pr. Røde Kro.

**Christensen, Niels**, f. 9. Dec. 1880 i Langaa ved Randers, Søn af Husmand Morten Christensen og Hustru Marie, f. Nielsen. Gift 24. Okt. 1905 med Alfrida C., f. Frederiksen.



Ansæt som Banearbejder under Statsbanerne 1901, Banenæstformand 1907—14, Baneformand i Fasterholt og Skibbild 1914—20, i Røde Kro 1920. Medlem af Menighedsraadet 1920, Formand for Socialdemokratisk Forening 1921, Medlem af Kredsbestyrelsen 1922, af Bestyrelserne

for Brugsforeningen og Sygeplejeforeningen 1925 og for Dansk Jernbaneforbund 1928.

Medlem af Sogneraadet 1922 (Sociald.), Formand for Sygekasseudvalget, Medlem af Gade- og Vejudvalget og Skoleudvalget, Sogneraadsrevisor.

Adresse: Vestergade, Røde Kro.

**Fridriksen, Heinrich**, f. 30. April 1886 i Aabenraa, Søn af Arbejder Jens Chr. Fridriksen og Hustru Helene, f. Lorenzen. Gift 29. April 1908 med Caroline F., Datter af Arbejdsmand Jørgen Tarp, Hellevad, og Hustru Anna Dorthea, f. Mathiesen.



Uddannet som Grovsmed i Røde Kro, Lokomotivfører paa Amtsbanen og Mergelbanen 1907—12, Arbejderformand ved Sydjylland Stenforsyning 1912, Medlem af Bestyrelsen for den statsanerkendte Sygekasse 1920—22, Formand for Skatteyderforeningen 1928.

Medlem af Sogneraadet 1929 (Skatteyderforeningens Liste), Medlem af Arbejdsudvalget og Vejudvalget, Sogneraadets Repræsentant i Vægeraadet.

Adresse: Nørregade 28, Røde Kro.

**Friis, Jørgen Jensen**, f. 20. Marts 1875 i Rise-Hjarup, Søn af Gaardejer Hans Friis og Hustru Kirsten, f. Jæger. Gift 10. Febr. 1900 med Dorthea F., Datter af Gaardejer Nis Mathiesen Bugslag, Lunderup, og Hustru Susanne, f. Heinrich.



Uddannet ved Landvæsen, Gaardejer 1895. Tillidsmand for Skoleforeningen 1898.

Medlem af Sogneraadet 1929 (Dansk Landmandsliste), Medlem af Skolekommissionen.

Adresse: Rise-Hjarup pr. Røde Kro.

**Malchau, Oluf Henriksen**, f. 13. Aug. 1892 i Højsted paa Sjælland, Søn af Husejer Chr. Malchau og Hustru Anina, f. Bejstrup. Gift 12. Okt. 1917 med Edith M., Datter af Maskinpasser H. P. Hansen, København, og Hustru Kristine, f. Hoffmann.



Præliminæreksamen fra Jyderup Realskole, Løjtnant i Artilleriet, gennemgaaet Kaptajnskolen i København 1930, ansat som Elev under Statsbanerne 1909, Trafikassistent i Over Jerstal 1920—24, i

Røde Kro 1924. Medlem af Hovedbestyrelsen for Jernbaneanholdsforeningen 1925—29, Redaktør af Jernbaneanholdsbladet 1923.

Medlem af Sogneraadet 1929 (Borgerliste), Næstformand.

Adresse: Røde Kro.

**Mattsen, Peter Frederik**, f. 9. Aug. 1884 i Scheggerrott, Slesvig, Søn af Gaardejer Johan Mattsen og Hustru Anne, f. Jessen. Gift 22. Dec. 1916 med Anna M., Datter af Gaardejer Claus Rheder, Rise Sogn, og Hustru Marie, f. Frost.



Uddannet ved Landvæsen, Gaardejer 1916. Medlem af Bestyrelserne for Hjelpekassen 1920—22 og for Mejeriet 1922.

Medlem af Sogneraadet 1929 (Tysk Landmandsliste), Medlem af Fattigudvalget.

Adresse: Mjøl pr. Røde Kro.

## Ombud.

**Jensen, Alfred**, f. 31. Jan. 1895 i Fredericia, Søn af Formand ved Gasværket M. E. Jensen og Hustru Larsine, f. Lassen. Gift 6. Juli 1922 med Chartrine Marie J., Datter af Købmand H. P. Schmidt, Broager, og Hustru Marie, f. Eriksen.



Lærereksamen fra Det danske Realskoleseminarium 1917, Lærer ved Nykøbing Sj. Realskole 1917—18, ved Hovedgaard Realskole 1918—19, ved Broager Realskole 1920—23, Andenlærer ved Røde

Kro Kommuneskole 1923. Formand for Aabenraa Amtskreds af Danmarks Fjerkræavlforening 1924, Stifter af og Formand for Rise Sogns Ungdomssparekasse 1927, Revisor i Ungdomsforeningen og Husmandsforeningen, i Elektricitetsværket 1927 og i Vandværket 1930, Medlem af Bestyrelsen for Hjelpekassen 1929.

Formand for Hjelpekassen 1930.

Adresse: Røde Kro.

**Jepsen, Christian**, f. 25. April 1887 i Daler Østerby, Tønder Amt, Søn af Gaardejer Nicolai Jepsen og Hustru Marie, f. Hansen. Gift 30. Nov. 1912 med Anna Kristine J., Datter af Gaardejer Jens Carstensen, Hjørderup, og Hustru Marie, f. Clausen.



Uddannet ved Landvæsen, Elev paa Bramminge Efterskole 1901—02 og paa Dalum Landbrugsskole 1910—11, Gaardejer 1912. Medlem af Sogneraadet 1920—22, Tillidsmand for Skoleforeningen 1922.

Ejendomsskyldvurderingsmand 1924.

Adresse: Brunde pr. Røde Kro.

**Petersen, Andreas**, f. 27. Juni 1870 i Lunderup, Søn af Gaardejer Jørgen Petersen og Hustru Marie, f. Knudsen. Gift 13. Maj 1898 med Mette P., Datter af Vejmænd Hans Juhl, Bodum, og Hustru Christine, f. Bech.



Uddannet ved Landvæsen, Gaardejer i Lunderup 1898—1926, Bankbestyrer i Den nordslesvigske Folkebanks Afdeling 1926. Medlem af Bestyrelsen for Mejeriet 1910—16 og af Sogneraadet 1921—25, Formand for Hjelpekassen

1922—29 og for Tyendeforligskommissionen 1920, Medlem af Vægeraadet 1912 og af Skolekommissionen 1920, dens Formand 1921, Kredsforstander for Jydsk Brandforsikring 1922.

Ejendomsskyldvurderingsmand 1925.

Adresse: Røde Kro.

Kr. Hjælpekasse 95 Kr. Arbejdsløshed 304 Kr. Pattigvæsen 4063 Kr. Aldersrente 2820 Kr. Vejvæsen 8063 Kr. Renter af Gæld 2719 Kr. Afdrag paa Gæld 15,000 Kr. Formue 31. Marts 1927 173,387 Kr., heraf faste Ejendomme 122,800 Kr. Gæld 31,701 Kr.

## Hjordkær Kommune.

Areal 3290 ha.

I 1925 opdyrket Areal 2631 ha, Skov 140 ha, Klitarealer m. v. 9 ha, Vandarealer 11 ha.

Indbyggere. Faktisk Befolkning 5. Nov. 1925: 1181, heraf 626 Mænd, 555 Kvinder. Opført i Folkeregistret 5. Nov. 1925: 1180, 1. Okt. 1928: 1206.

Bymæssig Bebyggelse 1925: Hjordkær Stationsby 307 Indb.

Kreaturholdet. 15. Juli 1928: Heste 329 Stkr., Hornkvæg 2437 Stkr., heraf Koer 1078 Stkr., Svin 3210 Stkr. Juli 1926: Faar 25 Stkr., Geder 8 Stkr., Hons 6250 Stkr.

Faste Ejendomme i 1927. Antal Ejendomme 217, samlet Vurderingssum 5,148,000 Kr., heraf Grundværdi 2,497,000 Kr., 319,0 Tdr. Hartk. 119 Landbrugsejendomme, samlet Vurderingssum 4,050,000 Kr., heraf Grundværdi 2,300,000 Kr., 311,2 Tdr. Hartk. 3 Gaarde over 12 Tdr. Hartk., samlet Vurderingssum 411,000 Kr., heraf Grundværdi 285,000 Kr., 41,2 Tdr. Hartk. 61 Gaarde paa 1—12 Tdr. Hartk., samlet Vurderingssum 2,918,000 Kr., heraf Grundværdi 1,755,000 Kr., 247,6 Tdr. Hartk. 55 Huse under 1 Td. Hartk., samlet Vurderingssum 721,000 Kr., heraf Grundværdi 260,000 Kr., 22,4 Tdr. Hartk. Sognekommunal Grundskyldpromille 10,00 i 1929—30. Skattefrit Fradrag pr. Ejendom 3000 Kr.

Skatteydere til Staten 1928—29. 211 Indkomstskatteydere med 371,000 Kr. Indkomst, 2066 Kr. i Skat. 68 Formueskatteydere med 1,901,100 Kr. Formue, 1672 Kr. i Skat.

Kommunens Regnskab 1926—27. Regnskabsbalance 136,456 Kr. I n d t æ g t e r. Renter af Kapitaler og Indtægter af Ejendomme 663 Kr. Grundskyld 15,859 Kr. (1929—30 udskrevet 24,000 Kr.). Ejendomsskyld 25,150 Kr. (1929—30 udskrevet 14,000 Kr.). Formue- og Lejlighedsskat 69,535 Kr. (1929—30 udskrevet 49,000 Kr.). Skatteprocent 7,6 (8,4 i 1929—30). Ligningsprocent 9,0 (10,0 i 1929—30). Optagne Laan 2483 Kr. U d g i f t e r. Skolevæsen 16,445

Kommunevalg Marts 1929. Antal Vælgere 391, heraf 193 Mænd, 198 Kvinder. Antal afgivne Stemmer 322, heraf 168 Mænd, 154 Kvinder. Paa Socialdemokrater faldt 25 Stemmer, valgt 0 Medl., paa Dansk Fællesliste 141 Stemmer, valgt 3 Medl., paa Husmandsliste 61 Stemmer, valgt 2 Medl., paa Missionsliste 75 Stemmer, valgt 2 Medl., paa Tysk Liste 20 Stemmer, valgt 0 Medl.

Folketingsvalget April 1929. Antal Vælgere 613. Antal afgivne Stemmer 427. Retsforbundet 1, Konservative 88, Radikale 21, Slesvigsk Parti 60, Socialdemokrater 97, Venstre 160.

## Sogneraadet.

**Jacobsen, Jørgen Rossen**, f. 17. Febr. 1879 i Aarslev, Søn af Gaardejer Jørgen Rossen Jacobsen og Hustru Ellen, f. Johansen. Gift 13. Juni 1902 med Anna Marie J., Datter af Gaardejer Jacob Rossen og Hustru Maren, f. Aarø.



Uddannet ved Landvæsen, Gaardejer 1902. Medlem af Ligningskommissionen 1910—20 og af Kommuneraadet 1918—20, Kommuneformand 1920—22, Formand for Laanebestyrelsen for Umyndiges Midler 1922.

Medlem af Sogneraadet 1922 (Dansk Fællesliste).

Sogneraadsformand 1922.

Adresse: Aarslev pr. Hjordkær.

**Hansen, Jens Christian**, f. 6. Juli 1888 i Sdr. Ønlev, Søn af Husmand Joh. Hansen og Hustru Marie, f. Riisgaard. Gift 18. Dec. 1914 med Marie H., Datter af Gaardejer P. Jespersen, Sjellerup, Als, og Hustru Marie, f. Møller.



Uddannet ved Landvæsen, Husmand 1913.

Medlem af Sogneraadet 1929 (Husmandsliste).

Adresse: Sdr. Ønlev pr. Hjordkær.

**Hansen, Matthias**, f. 16. Dec. 1869 i Bramstrup, Søn af Forpagter Jørgen Hansen og Hustru Margrethe, f. Langlo. Gift 24. Aug. 1897 med Elisabeth H., Datter af Gaardejer Jørgen Hansen Beck, Gestrup, og Hustru Christiane, f. Lund.



Uddannet ved Landvæsen, Gaardejer i Sdr. Hostrup 1894—1912, i Kassø 1912. Medlem af Kommuneraadet og Menighedsraadet i Sdr. Hostrup 1906—12, Skoleforstander i Sdr. Hostrup 1908—12. Medlem af Kommuneraadet i Kassø 1918—20 og af Bestyrelsen for Mejeriet 1922, Repræsentant for Aabenraa Andelsslagteri 1922, Formand for Venstreforeningen 1924.

Medlem af Sogneraadet 1929 (Dansk Fællesliste).

Adresse: Kassø pr. Hjordkær.

**Jørgensen, Jes**, f. 28. Nov. 1879 i Alslev, Søn af Gaardejer Nis Jørgensen og Hustru Marie, f. Petersen. Gift 17. Maj 1918 med Mette Petrea J., Datter af Gaardejer P. Holm, Bjolderup Sogn, og Hustru Marret, f. Jørgensen.



Uddannet ved Landvæsen, Elev paa Hejls Efterskole 1896, Gaardejer 1909. Medlem af Bestyrelserne for Mejeriet 1925 og for Hjelpekassen 1925—29, Formand for Hjelpekassen 1929.

Medlem af Sogneraadet 1929 (Dansk Fællesliste), Næstformand 1929.

Adresse: Alslev pr. Hjordkær.

**Lorenzen, Claus**, f. 3. April 1890 i Aarslev, Søn af Murer Claus Lorenzen og Hustru Kathrine, f. Heik. Gift 5. Okt. 1924 med Kathrine L., Datter af Fisker Peter Lorenzen, Kollund, og Hustru Margrethe, f. Johansen.



Uddannet ved Landvæsen, Husmand 1913. Kommuneforstander i Sdr. Ønlev 1918—20, Formand for Husmandsforeningen og Medlem af Aabenraa Amts Husmandskommission 1922, Medlem af Kapitelstakstævnet for Aabenraa Amt 1925 og af Akkordudvalget for Aabenraa Politikreds 1927.

Medlem af Sogneraadet 1921 (Husmandsliste).

Adresse: Sdr. Ønlev pr. Hjordkær.

**Petersen, Christian Jørgensen**, f. 12. Nov. 1891 i Kassø, Søn af Gaardejer Hans Petersen og Hustru Anna Kirstine, f. Jørgensen. Gift 4. Okt. 1917 med Adelheid P., Datter af Gaardejer Peter Mayland og Hustru Anne Marie, f. Knudsen.



Uddannet ved Landvæsen, Gaardejer 1917. Medlem af Kommuneraadet 1918—20 og af Vægeraadet 1922—29, Formand for Brugsforeningen 1921.

Medlem af Sogneraadet 1922 (Missionsliste).

Adresse: Bygholm, Kassø pr. Hjordkær.

**Therkelsen, Therkel**, f. 19. Aug. 1887 i Eltang, Vejle Amt, Søn af Træhandler H. I. Therkelsen og Hustru Mette, f. Jacobsen. Gift 2. Okt. 1917 med Anna Elisabeth T., Datter af Gaardejer Peter Aarup, Sdr. Bjært, og Hustru Anna, f. Svendsen.



Lærereksamen fra Ribe Seminarium 1912, Vikar i Eltang Byskole 1912—13, i Gudum 1913—14, Ene-lærer i Fredsted, Starup Sogn 1914—20, og ved Nybøl Skole 1920. Formand for Lærerforeningen

for Aabenraa Amts Nordre Kreds 1923—28, for Vægeraadet og Sygekassen 1921, Medlem af Kredsudvalget for Indre Mission i Aabenraa Amt 1924.

Medlem af Sogneraadet 1925 (Uopol. Liste).

Adresse: Nybøl pr. Hjordkær.

#### Ombud.

**Jørgensen, Jes**, Gaardejer.

Formand for Hjelpekassen, se Sogneraadet.

**Clausen, Claus**, f. 13. Sept. 1861 i Aarslev, Søn af Gaardejer Claus Clausen og Hustru Bøthilde, f. Schmidt. Gift 14. Okt. 1891 med Lucie C., f. af., Datter af Gaardejer Carl Ditlevsen, Emmelev Sogn, og Hustru Karen, f. Tobiasen.



Uddannet ved Landvæsen, Forpagter af Fødegården 1885—91, Gaardejer 1891. Kommuneforstander i Aarslev 1890—1916, Personregisterfører 1898—1918, Amtsforstander 1900—1918. Preussisk

Kroneordens 4. Kl., tysk Fortjenstmedalje for Krigshjælp.

Ejendomsskyldvurderingsmand 1920.

Adresse: Aarslev pr. Hjordkær.

**Meiland, Jens**, f. 30. Marts 1884 i Kassø, Søn af Gaardejer Peter Petersen Meiland og Hustru Anna Marie, f. Knudsen. Gift 5. Maj 1921 med Anna Kathrine M., Datter af Gaardejer Andreas Peter Knudsen, Raved, og Hustru Cecilie, f. Jensen.



Uddannet ved Landvæsen, Gaardejer 1910. Medlem af Kommuneraadet i Kassø 1918—20, af Skolekommissionen 1925 og af Menighedsraadet 1927, Vurderingsmand for Umyndiges Midler 1926. Ejendomsskyldvurderingsmand 1926. Adresse: Kassø pr. Hjordkær.

**Bjolderup Kommune.**

Areal 5602 ha.

I 1925 opdyrket Areal 3629 ha, Skov 101 ha, Moser 73 ha, Klitarealer m. v. 76 ha, Vandarealer 21 ha.

Indbyggere. Faktisk Befolkning 5. Nov. 1925: 1596, heraf 804 Mænd, 792 Kvinder. Opført i Folkeregistret 5. Nov. 1925: 1584, 1. Okt. 1928: 1683.

Bymæssig Bebyggelse 1925: Bolderslev Stationsby 747 Indb.

Kreaturholdet. 15. Juli 1928: Heste 559 Stkr., Hornkvæg 3882 Stkr., heraf Køer 1515 Stkr., Svin 3824 Stkr. 15. Juli 1926: Faar 101 Stkr., Geder 7 Stkr., Høns 5875 Stkr.

Faste Ejendomme i 1927. Antal Ejendomme 313, samlet Vurderingssum 6,361,000 Kr., heraf Grundværdi 3,201,000 Kr., 435,0 Tdr. Hartk. 189 Landbrugsejendomme, samlet Vurderingssum 5,257,000 Kr., heraf Grundværdi 2,959,000 Kr., 420,1 Tdr. Hartk. 110 Gaarde paa 1—12 Tdr. Hartk., samlet Vurderingssum 4,361,000 Kr., heraf Grundværdi 2,605,000 Kr., 388,3 Tdr. Hartk. 79 Huse under 1 Td. Hartk., samlet Vurderingssum 896,000 Kr., heraf Grundværdi 354,000 Kr., 51,8 Tdr. Hartk. Sognekommunal Grundskyldpromille 8,40 i 1929—30. Skattefrit Fradrag pr. Ejendom 3000 Kr.

Skatteydere til Staten 1928—29. 345 Indkomstskatteydere med 572,750 Kr. Indkomst, 2425 Kr. i Skat. 69 Formueskatteydere med 1,764,300 Kr. Formue, 1259 Kr. i Skat.

Kommunens Regnskab 1926—27. Regnskabsbalance 137,472 Kr. Indtægter. Renter af Kapitaler og Indtægter af Ejendomme 751 Kr. Grundskyld 24,458 Kr. (1929—30 udskrevet 26,000 Kr.). Ejendomsskyld 14,240 Kr. (1929—30 udskrevet 14,000 Kr.). Formue- og Lejlighedsskat 74,379 Kr. (1929—30 udskrevet 55,000 Kr.). Skatteprocent 5,1 (6,9 i 1929—30). Ligningsprocent 6,0 (8,0 i 1929—30). Optagne Laan

24,087 Kr. Udgifter. Skolevæsen 26,846 Kr. Hjelpekasse 185 Kr. Arbejdsløshed 325 Kr. Fattigvæsen 3459 Kr. Aldersrente 6828 Kr. Vejvæsen 2583 Kr. Renter af Gæld 1343 Kr. Afdrag paa Gæld 2066 Kr. Formue 31. Marts 1927 146,644 Kr., heraf faste Ejendomme 103,900 Kr. Gæld 77,467 Kr.

Kommunevalg Marts 1929. Antal Vælgere 612, heraf 305 Mænd, 307 Kvinder. Fællesliste valgt uden Afstemning.

Folketingsvalget April 1929. Antal Vælgere 803. Antal afgivne Stemmer 567. Kommuner 1, Retsforbundet 31, Konservative 93, Radikale 11, Slesvigske Parti 92, Socialdemokrater 110, Venstre 227. 2 ugyldige.

**Sogneraadet.**

**Matzen, Jørgen**, f. 12. Dec. 1873 i Bjolderup, Søn af Gaardejer Mathias Matzen og Hustru Marie Helene, f. Jørgensen. Gift 27. Okt. 1899 med Kristine M., Datter af Gaardejer Andreas Tingleff og Hustru Anna Marie.



Uddannet ved Landvæsen, Gaardejer 1899. Ejendomsskyldvurderingsmand 1920.

Medlem af Sogneraadet 1927 (Venstre), Formand for Kasse- og Regnskabsudvalget, Vejudvalget og Fattigudvalget 1927.

Sogneraadformand 1927. Adresse: Rebbøl pr. Bolderslev.

**Andersen, Rasmus**, f. 7. Okt. 1875, Søn af Landmand Søren Andersen og Hustru Mette Helene, f. Hansen. Gift 6. Nov. 1902 med Marie A., Datter af Landmand Hans Petersen og Hustru Agate, f. Christensen.



Uddannet ved Landvæsen, Gaardejer 1912. Formand for Vandsynet 1925.

Medlem af Sogneraadet 1929 (Venstre), Medlem af Fattigudvalget og Vejudvalget.

Adresse: Bolderslev.

**Gregersen, Iver**, f. 5. Nov. 1884, Søn af Landmand Chr. Gregersen og Hustru Anna, f. Jørgensen. Gift 25. Juli 1908 med Marie G., Datter af Ledvogter Aug. Jespersen og Hustru Johanne, f. Froh.



Uddannet ved Landvæsen, Landpostbud 1907. Jernkorset 1917.

Medlem af Sogneraadet 1929 (Social.), Medlem af Vejudvalget og Fattigudvalget.

Adresse: Bolderslev.



**Hansen, Peter Chr.**, f. 3. Nov. 1877, Søn af Arbejdsmand Chr. Hansen og Hustru Johanne, f. Jensen. Gift 27. Maj 1901 med Elise H., f. Møller.

Uddannet ved Landvæsen, Husmand 1902.

Medlem af Sogneraadet 1929 (Sociald.), Medlem af Vejudvalget og Fattigudvalget.

Adresse: Todsøl pr. Bolderslev.



**Jørgensen, Anders**, f. 6. Nov. 1882, Søn af Murer Hans Jørgensen og Hustru Ane, f. Andersen. Gift 5. Juni 1908 med Helene J., Datter af Skomagermester L. Henriksen og Hustru Marie.

Uddannet som Murer, Murermester 1908.

Medlem af Sogneraadet 1929 (Venstre), Medlem af Vejudvalget og Fattigudvalget.

Adresse: Bolderslev.

**Hermansen, Johs.**, f. 20. Juni 1873, Søn af Gaardejer E. Hermansen og Hustru Marie, f. Poulsen. Gift 10. Marts 1898 med Kristine H., Datter af Gaardejer Hans Jacobsen og Hustru Anna, f. Poulsen.



Uddannet ved Landvæsen, Gaardejer 1898. Medlem af Værgeraadet 1929.

Medlem af Sogneraadet 1929 (Venstre), Medlem af Vejudvalget og Fattigudvalget.

Adresse: Bolderslev.

**Schmidt, T.**, f. 17. Maj 1874, Søn af Gaardejer Carsten Thomsen Schmidt og Hustru Marie, f. Nielsen. Gift 24. Sept. 1895 med Eline S., Datter af Gaardejer Hans Chr. Nicolaisen og Hustru Kristine.



Uddannet ved Landvæsen, Gaardejer 1894.

Medlem af Sogneraadet 1929 (Tysk Liste), Medlem af Vejudvalget, Fattigudvalget og Skolekommissionen.

Adresse: Vollerup pr. Bolderslev.

**Holdt, Jep**, f. 7. Aug. 1870, Søn af Gaardejer J. Madsen Holdt og Hustru Otilda, f. Jensen. Gift 29. Marts 1895 med Helene H., Datter af Forpagter Jacob Jensen og Hustru Marie, f. Wilandt.

Uddannet ved Landvæsen, Gaardejer 1903.

Medlem af Sogneraadet 1929 (Venstre), Medlem af Vejudvalget og Fattigudvalget.

Adresse: Bjolderup pr. Bolderslev.

**Jacobsen, Jørgen**, f. 18. Okt. 1868, Søn af Gaardejer Nis Jacobsen og Hustru Mette, f. Jørgensen. Gift 29. Nov. 1900 med Kirstine J., Datter af Husmand H. Asmundsen og Hustru Mette, f. Henriksen.



Uddannet ved Landvæsen, Gaardejer 1900.

Medlem af Sogneraadet 1927, Næstformand, Medlem af Vejudvalget, Fattigudvalget og Kasse- og Regnskabsudvalget 1927.

Adresse: Todsøl pr. Bolderslev.

#### Ombud.

**Heisel, Nis**, f. 19. Nov. 1885, Søn af Gaardejer Lorentz Poulsen og Hustru Anne, f. Nissen. Gift 2. Maj 1914 med Katrine Marie H., Datter af Gaardejer Joakim Hansen og Hustru Ester, f. Rasmussen.



Uddannet ved Landvæsen, Gaardejer 1912. Jernkorset.

Formand for Hjælpekasen 1912.

Ejendomsskyldvurderingsmand 1926.

Adresse: Bolderslev.

**Matzen, Jørgen**, Gaardejer.

Ejendomsskyldvurderingsmand, se Sogneraadformanden.

## Lundtofte Herred.

## Uge Kommune.

Areal 3000 ha.

I 1925 opdyrket Areal 2022 ha, Skov 32 ha, Moser 112 ha, Klitarealer m. v. 135 ha, Vandarealer 16 ha.

Indbyggere. Faktisk Befolkning 5. Nov. 1925: 599, heraf 305 Mænd, 294 Kvinder. Opført i Folkeregistret 5. Nov. 1925: 598, 1. Okt. 1928: 641.

Kreaturholdet. 15. Juli 1928: Heste 245 Stkr., Hornkvæg 1977 Stkr., heraf Køer 722 Stkr., Svin 1513 Stkr. 15. Juli 1926: Faar 14 Stkr., Geder 6 Stkr., Høns 3096 Stkr.

Faste Ejendomme i 1927. Antal Ejendomme 137, samlet Vurderingssum 2,573,000 Kr., heraf Grundværdi 1,354,000 Kr., 170,3 Tdr. Hartk. 91 Landbrugsejendomme, samlet Vurderingssum 2,287,000 Kr., heraf Grundværdi 1,272,000 Kr., 164,8 Tdr. Hartk. 1 Gaard over 12 Tdr. Hartk., samlet Vurderingssum 144,000 Kr., heraf Grundværdi 110,000 Kr., 20,0 Tdr. Hartk. 40 Gaarde paa 1—12 Tdr. Hartk., samlet Vurderingssum 1,496,000 Kr., heraf Grundværdi 886,000 Kr., 122,8 Tdr. Hartk. 50 Huse under 1 Td. Hartk., samlet Vurderingssum 647,000 Kr., heraf Grundværdi 276,000 Kr., 22,0 Tdr. Hartk. Sognekommunal Grundskyldpromille 6,00 i 1929—30. Skattefrit Fradrag pr. Ejendom 4000 Kr.

Skatteydere til Staten 1928—29. 168 Indkomstskatteydere med 253,400 Kr. Indkomst, 1253 Kr. i Skat. 39 Formueskatteydere med 1,026,700 Kr. Formue, 759 Kr. i Skat.

Kommunens Regnskab 1926—27. Regnskabsbalance 52,866 Kr. Indtægter. Renter af Kapitaler og Indtægter af Ejendomme 260 Kr. Grundskyld 10,838 Kr. (1929—30 udskrevet 8000 Kr.). Ejendomsskyld 4994 Kr. (1929—30 udskrevet 3000 Kr.). Formue- og Lejlighedsskat 20,514 Kr. (1929—30 udskrevet 14,000 Kr.). Skatteprocent 4,7 (4,4 i 1929—30). Ligningsprocent 6,0 (5,5 i 1929—30). Optagne Laan 0 Kr. Udgifter. Skolevæsen 4132 Kr. Hjælpekasse 100 Kr. Arbejdsløshed 345 Kr. Fattigvæsen 414 Kr. Aldersrente 2290 Kr. Vejvæsen 283 Kr. Renter af Gæld 493 Kr. Afdrag paa Gæld 101 Kr. Formue 31. Marts 1927 58,724 Kr., heraf faste Ejendomme 29,600 Kr. Gæld 8081 Kr.

Kommunevalg Marts 1929. Antal Vælgere 267, heraf 137 Mænd, 130 Kvinder. Fællesliste valgt uden Afstemning.

Folketingsvalget April 1929. Antal Vælgere 308. Antal afgivne Stemmer 221. Retsforbundet 4, Konservative 13, Radikale 9, Slesvigske Parti 98, Socialdemokrater 45, Venstre 52.

## Sogneraadet.

**Asmussen, Fr.**, f. 16. Maj 1877, Søn af Gaardejer J. Fr. Asmussen og Hustru Botille, f. Møller. Gift 21. Okt. 1910 med Marie A., Datter af Gaardejer Fester Festeren og Hustru Kristine, f. Møller.



Uddannet ved Landvæsen, Gaardejer 1906. Ejendomsskyldvurderingsmand 1920.

Medlem af Sogneraadet 1927 (Tysk Liste), Formand for Kasse- og Regnskabsudvalget og for Vejudvalget 1927.

Sogneraadetsformand 1927.

Adresse: Lovtrup pr. Tinglev.

**Bang, Carl Petersen**, f. 12. Okt. 1872, Søn af Arbejdsmand Peter Bang og Hustru Marie, f. Nielsen. Gift 11. Nov. 1898 med Anna B., Datter af Arbejdsmand Hans Heisel og Hustru Marie, f. Thomsen.



Uddannet som Karetmager, Karetmager 1896. Medlem af Menighedsraadet 1920.

Medlem af Sogneraadet 1929 (Upol. Liste), Medlem af Vejudvalget og Fattigudvalget 1929.

Adresse: Uge pr. Tinglev.

**Jepsen, Hans**, f. 22. Maj 1860 i Uge, Søn af Gaardejer Jep Jepsen og Hustru Mette Marie, f. Andersen. Gift 26. Nov. 1886 med Cathrina J., Datter af Gaardejer Nis Thaysen og Hustru Christine, f. Petersen.

Uddannet ved Landvæsen, Gaardejer til 1921, Rentier 1921. Medlem af Værgeraadet 1929.

Medlem af Sogneraadet 1920 (Tysk Liste).

Adresse: Uge pr. Tinglev.

**Linnet, Christian**, f. 22. Dec. 1887, Søn af Gaardejer Martin Linnet og Hustru Marie, f. Petersen. Gift 11. April 1914 med Marie L., Datter af Landmand Chr. Thomsen og Hustru Ingeborg, f. Tyesen.



Uddannet ved Landvæsen, Gaardejer 1914.

Medlem af Sogneraadet 1925 (Venstre), Næstformand, Medlem af Vejudvalget, Fattigudvalget og Skolekommissionen 1925.

Adresse: Uge Mark pr. Tinglev.



**Lock, Jes Petersen**, f. 18. Nov. 1876, Søn af Murer Chr. Petersen Loch og Hustru Ane, f. Petersen. Gift 18. Dec. 1901 med Signe Marie L., Datter af Hjulmand Carsten Hansen Bojesen og Hustru Johanne, f. Boniksen.



Uddannet ved Landvæsen og som Murer, Husmand 1914. Formand for Hjelpekassen 1925.

Medlem af Sogneraadet 1921 (Rad. Venstre), Formand for Skolekommissionen 1928 og Medlem af Vejudvalget og Fattigudvalget 1921.

Adresse: Lovtrup Mark pr. Tinglev.

#### Ombud.

**Loch, Jens Peter**, Husmand. Formand for Hjelpekassen, se Sogneraadet.

**Asmussen, Fr.**, Gaardejer. Ejendomsskyldvurderingsmand, se Sogneraadformanden.

**Klindt**, Sognefoged. Ejendomsskyldvurderingsmand. Adresse: Porsbøl pr. Bolderslev.

### Ensted Kommune.

Areal 4167 ha.

I 1925 opdyrket Areal 2346 ha, Skov 1026 ha, Moser 172 ha, Klitarealer m. v. 97 ha, Vandarealer 13 ha.

Indbyggere. Faktisk Befolkning 5. Nov. 1925: 1438, heraf 743 Mænd, 695 Kvinder. Opført i Folkeregistret 5. Nov. 1925: 1438, 1. Okt. 1928: 1404.

Kreaturholdet. 15. Juli 1928: Heste 322 Stkr., Hornkvæg 2317 Stkr., heraf Køer 1113 Stkr., Svin 2309 Stkr. 15. Juli 1926: Faar 0 Stkr., Geder 5 Stkr., Høns 6203 Stkr.

Faste Ejendomme i 1927. Antal Ejendomme 257, samlet Vurderingssum 4,706,000 Kr., heraf Grundværdi 2,550,000 Kr., 315,3 Tdr. Hartk. Heraf 1 særskilt vurderet Skov, samlet Vurderingssum 284,000 Kr., heraf Grundværdi 171,000 Kr. 140 Landbrugsejendomme, samlet Vurderingssum 3,717,000 Kr., heraf Grundværdi 2,237,000 Kr., 305,3 Tdr. Hartk. 3 Gaarde over 12 Tdr. Hartk., samlet Vurderingssum 480,000 Kr., heraf Grundværdi 331,000 Kr., 53,3 Tdr. Hartk. 57 Gaarde paa 1—12 Tdr. Hartk., samlet Vurderingssum 2,335,000 Kr., heraf Grundværdi 1,490,000 Kr., 217,2 Tdr. Hartk. 80 Huse under 1 Td. Hartk., samlet Vurderingssum 902,000 Kr., heraf Grundværdi 416,000 Kr., 34,8 Tdr. Hartk.

Sognekommunal Grundskyldpromille 9,60 i 1929—30. Skattefrit Fradrag pr. Ejendom 3000 Kr.

Skatteydere til Staten 1928—29. 210 Indkomstskatteydere med 290,400 Kr. Indkomst, 1517 Kr. i Skat. 40 Formueskatteydere med 965,100 Kr. Formue, 568 Kr. i Skat.

Kommunens Regnskab 1926—27. Regnskabsbalance 152,871 Kr. I n d t æ g t e r. Renter af Kapitaler og Indtægter af Ejendomme 80 Kr. Grundskyld 34,396 Kr. (1929—30 udskrevet 24,000 Kr.). Ejendomsskyld 14,314 Kr. (1929—30 udskrevet 10,000 Kr.). Formue- og Lejlighedsskat 65,854 Kr. (1929—30 udskrevet 40,000 Kr.). Skatteprocent 6,73 (7,43 i 1929—30). Ligningsprocent 8,0 (9,0 i 1929—30). Optagne Laan 20,325 Kr. U d g i f t e r. Skolevæsen 16,490 Kr. Hjelpekasse ÷ 14 Kr. Arbejdsløshed 898 Kr. Fattigvæsen 4141 Kr. Aldersrente 2466 Kr. Vejvæsen 25,135 Kr. Renter af Gæld 2967 Kr. Afdrag paa Gæld 4800 Kr. F o r m u e 31. Marts 1927 135,814 Kr., heraf faste Ejendomme 85,200 Kr. G æ l d 67,398 Kr.

Kommunevalg Marts 1929. Antal Vælgere 467, heraf 227 Mænd, 240 Kvinder. Antal afgivne Stemmer 277, heraf 146 Mænd, 131 Kvinder. Paa Konservative faldt 32 Stemmer, valgt 0 Medl., paa Radikale 33 Stemmer, valgt 1 Medl., paa Socialdemokrater 49 Stemmer, valgt 1 Medl., paa Venstre (Husmænd) 73 Stemmer, valgt 2 Medl., paa Venstre (Gaardmænd) 56 Stemmer, valgt 2 Medl., paa Tysk Liste 30 Stemmer, valgt 1 Medl. 4 ugyldige.

Folketingsvalget April 1929. Antal Vælgere 700. Antal afgivne Stemmer 456. Kommunister 3, Retsforbundet 2, Konservative 45, Radikale 44, Slesvigske Parti 48, Socialdemokrater 154, Venstre 159. 1 ugyldig.

#### Sogneraadet.

**Wortmann, Jens Peter**, Gaardejer. Sogneraadformand, se Amtsradet.

**Bach, Frederik**, f. 17. Febr. 1875 i Skodborg, Søn af Husmand Peter Bach og Hustru Kirstine, f. Nielsen. Gift 27. April 1912 med Marie B., Datter af Gaardejer Peter Thaysen, Traasbøl, Felsted Sogn, og Hustru Helene, f. Nissen.



Uddannet ved Landvæsen, Elev paa Kvissel Højskole 1895—96, paa Tune Landboskole 1901—02, Gaardejer 1910. Formand for Skolekommissionen 1921—29 og for Forsamlingshuset 1924,

Tillidsmand for Jydsk Landhypotekforening og Sognevurderingsmand for Sønderjydsk Kreditforening 1920, Ejendomsskyldvurderingsmand 1921.

Medlem af Sogneraadet 1929 (Gaardmandsliste).

Adresse: Elmetoft, Sdr. Hostrup pr. Felsted.

**Fastrup, Jens**, f. 24. Aug. 1884 i Silkeborg, Søn af Redaktør J. Jensen Fastrup og Hustru Karen, f. Nielsen. Gift 13. Maj 1910 med Kristine F., Datter af Skomager Chr. Hansen, V. Sottrup, og Hustru Ane Dorthea, f. Petersen.



Uddannet ved Landvæsen, Elev paa Vestbirk Højskole 1904—05 og paa Tune Landboskole 1908—09, Husmand i Stadil 1910—19, Arbejdsmand i V. Sottrup 1919—23, Husmand i Aarup 1923. Medlem af Bestyrelsen for Aabenraa Amts Drifts-laaneforening for mindre Ejendomme 1926.

Medlem af Sogneraadet 1925 (Rad. Venstre).

Adresse: Aarup pr. Aabenraa.

**Hansen, Hans Frederik**, f. 11. Marts 1873 i Bovrup Kommune, Søn af Arbejdsmand Chr. Hansen og Hustru. Gift 1913 med Mathilde H., Datter af Husmand Peter Bach, Skodborg, og Hustru Kristine, f. Nielsen.

Uddannet ved Landvæsen, Elev paa Tune Landboskole 1900—01, Gaardejer 1902. Fh. Medlem af Kommuneraadet.

Medlem af Sogneraadet 1927 (Gaardmandsliste).

Adresse: Sdr. Hostrup pr. Felsted.

**Lautrop, Christian**, f. 14. Nov. 1866 paa Laksmølle, Søn af Møllejejer Hans Lautrop og Hustru Elisabet, f. Laussen. Gift 15. Marts 1889 med Thyra L., Datter af Gaardejer P. H. Petersen, Sdr. Hostrup, og Hustru Maren, f. Rossen.



Sømand, Styrmandseksamen fra Aabenraa 1886, Ejer af Laksmølle 1889, Møller 1925. Medlem af Kommuneraadet 1896—1918, Statens Repræsentant i Ligningsudvalget 1906—18.

Medlem af Sogneraadet 1922 (Tysk Liste), Næstformand 1927, Kommunalrevisor 1922.

Adresse: Laksmølle pr. Aabenraa.

**Petersen, Peter**, f. 5. Nov. 1869 i Holbøl Sogn, Søn af Arbejdsmand Jens Petersen og Hustru Marie Kristine, f. Lorenzen. Gift 6. Nov. 1900 med Marie P., afd., Datter af Murer Thomas Petersen, Kværn, og Hustru Mette Kristine, f. Mathisen.



Uddannet ved Landvæsen, Husmand 1900.

Medlem af Sogneraadet 1922—25, paany 1929 (Husmandsliste).

Adresse: Styrtom pr. Aabenraa.

**Thomsen, Peter**, f. 7. Dec. 1879 i Hostrup Skov, Søn af Fisker Thomas Carstensen Thomsen og Hustru Vilhelmine, f. Thejsen. Gift 1. Juli 1904 med Eline T., Datter af Skrædermester Jørgen Wrang, Felsted, og Hustru Ingeborg, f. Knudsen.



Fisker 1897, Toldopsynsmand 1925.

Medlem af Sogneraadet 1921 (Fiskerliste).

Adresse: Hostrup Skov pr. Aabenraa.

#### Ombud.

**Frees, Peter**, f. 17. Juli 1876 i Ensted Kommune, Søn af Gaardejer Heinrich Frees, Felsbækgaard, og Hustru Johanne Regine, f. Hansen. Gift 22. Maj 1903 med Kathrine Cecilie F., Datter af Gaardejer Jes P. Markussen, Slyngsten, Felsted Sogn, og Hustru Marie, f. Mattesen.



Uddannet ved Landvæsen, Elev paa Ensted Efterskole, Gaardejer 1903. Medlem af Menighedsraadet 1913—26, Kommuneformand i Sdr. Hostrup

og Stedfortrædende Amtsforsender 1918—22, Formand for Skolekommissionen 1918—21, derefter Medlem 1921—29, Vurderingsmand for Jydsk Landhypotekforening 1920, Formand for Felsted-Bovrup Brandforsikring for Løsøre 1923, Medlem af Bestyrelsen for Hjælpekassen 1925.

Formand for Hjælpekassen 1928.

Adresse: Felsbækgaard pr. Aabenraa.

**Bach, Frederik**, Gaardejer.

Ejendomsskyldvurderingsmand, se Sogneraadet.

**Staugaard, Fester Jørgensen**, f. 9. Febr. 1888 i Felsted Sogn, Søn af Gaardejer Hans Jørgensen Staugaard og Hustru Helene, f. Festersen. Gift 9. Aug. 1912 med Helene Kristine S., Datter af Gaardejer Jørgen Iversen, Svejrup, Felsted Sogn, og Hustru Anna Kristine, f. Nielsen.



Uddannet ved Landvæsen, Elev paa Dalum Landbrugsskole 1910—11, Gaardejer 1912. Formand for Skolekommissionen 1920, Medlem af Skatteraadet 1928.

Ejendomsskyldvurderingsmand 1921.

Adresse: Katrinegaard pr. Tinglev.

### Kliplev Kommune.

Areal 6480 ha.

I 1925 opdyrket Areal 4143 ha, Skov 492 ha, Moser 403 ha, Klitarealer m. v. 179 ha, Vandarealer 268 ha.

Indbyggere. Faktisk Befolkning 5. Nov. 1925: 1857, heraf 918 Mænd, 939 Kvinder. Opført i Folkeregistret 5. Nov. 1925: 1875, 1. Okt. 1928: 1837.

Bymæssig Bebyggelse 1925: Kliplev Stationsby 504 Indb.

Kreaturholdet. 15. Juli 1928: Heste 486 Stkr., Hornkvæg 3621 Stkr., heraf Køer 1637 Stkr., Svin 3394 Stkr. 15. Juli 1926: Faar 37 Stkr., Geder 4 Stkr., Høns 10,596 Stkr.

Faste Ejendomme i 1927. Antal Ejendomme 349, samlet Vurderingssum 5,725,000 Kr., heraf Grundværdi 2,698,000 Kr., 257,9 Tdr. Hartk. Heraf 1særskilt vurderet Skov, samlet Vurderingssum 121,000 Kr., heraf Grundværdi 72,000 Kr. 207 Landbrugsejendomme, samlet Vurderingssum 4,515,000 Kr., heraf Grundværdi 2,396,000 Kr., 252,2 Tdr. Hartk. 1 Gaard over 12 Tdr. Hartk., samlet Vurderingssum 288,000 Kr., heraf Grundværdi 163,000 Kr., 41,0 Tdr. Hartk. 65 Gaarde paa 1—12 Tdr. Hartk., samlet Vurderingssum 2,370,000 Kr., heraf Grundværdi 1,397,000 Kr., 152,5 Tdr. Hartk. 141 Huse under 1 Td. Hartk., samlet Vurderingssum 1,857,000 Kr., heraf Grundværdi 836,000 Kr., 58,7 Tdr. Hartk. Sognekommunal Grundskyldpromille 10,65 i 1929—30. Skattefrit Fradrag pr. Ejendom 4000 Kr.

Skatteydere til Staten 1928—29. 427 Indkomstskatteydere med 622,700 Kr. Indkomst, 2520 Kr. i Skat. 56 Formueskatteydere med 1,302,600 Kr. Formue, 1008 Kr. i Skat.

Kommunens Regnskab 1926—27. Regnskabsbalance 163,706 Kr. Indtægter. Renter af Kapitaler og Indtægter af Ejendomme 1618 Kr. Grundskyld 35,524 Kr. (1929—30 udskrevet 28,000 Kr.). Ejendomsskyld 15,476 Kr. (1929—30 udskrevet 13,000 Kr.). Formue- og Lejlighedsskat 80,524 Kr. (1929—30 udskrevet 53,000 Kr.). Skatteprocent 5,4 (5,8 i 1929—30). Ligningsprocent 7,0 (8,2 i 1929—30). Optagne Laan 0 Kr. Udgifter. Skolevæsen 21,539 Kr. Hjælpekasse 815 Kr. Arbejdsløshed 1184 Kr. Fattigvæsen 6218 Kr. Aldersrente 7499 Kr. Vejvæsen 18,077 Kr. Renter af Gæld 570 Kr. Afdrag paa Gæld 2407 Kr. Formue 31. Marts 1927 174,551 Kr., heraf faste Ejendomme 116,000 Kr. Gæld 7211 Kr.

Kommunevalg Marts 1929. Antal Vælgere 586, heraf 275 Mænd, 311 Kvinder. Antal afgivne Stemmer 292, heraf 193 Mænd, 119 Kvinder. Paa Borgerlig Liste faldt 54 Stemmer, valgt 1 Medl., paa Fællesliste 235 Stemmer, valgt 6 Medl. 3 ugyldige.

Folketingsvalget April 1929. Antal Vælgere 891. Antal afgivne Stemmer 574. Retsforbundet 3, Konservative 67, Radikale 32, Slesvigske Parti 84, Socialdemokrater 138, Venstre 246. 4 ugyldige.

### Sogneraadet.

**Carstensen, Henning Peter**, f. 9. Nov. 1871 i Kliplev, Søn af Gaardejer Matthias Carstensen og Hustru Anna Cecilie, f. Martensen. Gift 27. Juni 1895 med Gunder Marie C., Datter af Gaardejer Johannes Staugaard, Slyngsten, og Hustru Marie, f. Martensen.



Uddannet ved Landvæsen, Elev paa Tune Landboskole 1889—90, Gaardejer 1894. Medlem af Bestyrelserne for Nord-slesvigs Folkebank 1895 og for Aabenraa Amts

Sogneraadsforening 1929, Formand for Andelsmejeriet 1909.

Medlem af Sogneraadet 1919 (Fællesliste).

Sogneraadsformand 1919.

Adresse: Kliplev.

**Christensen, Hans Thomas**, f. 8. Aug. 1879 i Kelstrup Skov, Søn af Arbejdsmand Hans



Mikkelsen Christensen og Hustru Marie Sofie, f. Petersen. Gift 8. Maj 1904 med Helene C., Datter af Arbejdsmand Hans Jørgen Jacobsen, Skovbøl, og Hustru Anna Elisabeth, f. Mathiesen.

Kusk i Flensborg 1904—20, Arbejdsmand i Kliplev 1920—24, Vejmand 1924. Tillidsmand i Arbejdsmandsforbundet 1928.

Medlem af Sogneraadet 1925—29, paany 1. Dec. 1929 (Fællesliste), Medlem af Vejudvalget.

Adresse: Kliplev.

**Jørgensen, Christian**, f. 21. Dec. 1869 paa Søgaard Mark, Søn af Gaardejer Laurits Jørgensen, Kov, og Hustru Anna Marie, f. Brunde. Gift 14. Juli 1899 med Anna Marie J., Datter af Gaardejer Hans A. Hansen, Tombøl, og Hustru Marie, f. Jørgensen.



Uddannet ved Landvæsen, Gaardejer 1899. Formand for Afstemningskomitéen 1920, Tillidsmand for Sprogforeningen 1928.

Medlem af Sogneraadet 1918 (Fællesliste), Næstformand 1920.

Adresse: Kov, Søgaard Mark pr. Kliplev.

**Dethlefsen, Hans**, f. 14. Sept. 1872 i Dybbøl, Søn af Murer Hans Dethlefsen og Hustru Dorthea, f. Hansen. Gift 15. Marts 1901 med Josine Petrine D., Datter af Snedker Jørgen Erichsen, Asbøl, og Hustru Caroline, f. Rappin.



Uddannet ved Landvæsen, Gaardejer 1901.

Medlem af Sogneraadet 1925 (Fællesliste).

Adresse: Perbøl pr. Kliplev.

**Friederichsen, Peter**, f. 1878 i Lundtoft, Søn af Gaardejer Rasmus Friedrichsen og Hustru. Uddannet ved Landvæsen, Gaardejer. Medlem af Bestyrelsen for Slagteriet.

Medlem af Sogneraadet (Fællesliste).

Adresse: Lundtoft pr. Tørsbøl.

**Petersen, Jakob Hansen**, f. 13. Sept. 1878 i Kliplev Sogn, Søn af Bygmester Peter Martensen

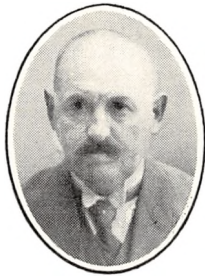

Petersen og Hustru Mariane, f. Hansen. Gift 13. Juli 1900 med Anna Kathrine P., Datter af Landmand Hans Peter Christensen, Kliplev Kommune, og Hustru Mette, f. Autzen.

Uddannet som Bager i Kliplev, Bagermester 1900. Medlem af Tilsynsraadet for Andelskassen 1913—22, Formand for Ringrideforeningen 1925, Repræsentant i Sønderjyllands Elek-

tricitetsforsyning 1923, Formand for Sundhedskommissionen 1925, Næstformand for Andelskassen 1926, Formand for Spareforeningen Julens Glæde 1927, Repræsentant for Forsikringsselskabet Baltica 1928.

Medlem af Sogneraadet 1929 (Borgerliste), Medlem af Kasse- og Regnskabsudvalget.

Adresse: Kliplev.

**Hansen, Hans Andreas**, f. 3. Nov. 1878 i Bjerndrup, Søn af Gaardejer Jørgen Hansen og



Hustru Mette Magdalene, f. Hansen. Gift 11. Nov. 1924 med Jesine H., Datter af Gaardejer Andreas Tingleff, Ingebøl, og Hustru Anne Marie, f. Hansen.

Uddannet ved Landvæsen, Gaardejer 1905. Medlem af Bjerndrup Kommunerad 1913—22, Vurderingsmand for Landbygningernes alm. Brandforsikring 1927 og for

Umyndiges Midler 1926, Medlem af Værgeraadet og Sygekassaudvalget 1929.

Medlem af Sogneraadet 1922 (Fællesliste), Medlem af Vejudvalget.

Adresse: Bjerndrup pr. Tinglev.

**Nielsen, Johannes**, f. 12. Sept. 1891 i Sørup, Flensborg Amt, Søn af Gaardejer Jes P. Nielsen



og Hustru Kathrine, f. Petersen. Gift 7. Maj 1918 med Bothilde Marie N., Datter af Gaardejer A. Toft, Bjolderup Sogn, og Hustru Anna Marie, f. Hansen.

Uddannet ved Landvæsen, Elev paa Aabenraa Landbrugsskole 1913—14, Gaardejer 1918. Formand for Skolekommissionen 1920.

Formand for Hjælpekassen 1929.

Adresse: Kliplev.

**Ombud.**

**Hansen, Jes Jørgen**, f. 7. Marts 1877 i Kliplev, Søn af Gaardejer Peter Thomsen Hansen og Hustru Mette Marie, f. Hansen. Gift 10. Nov. 1908 med Mathia H., Datter af Gaardejer Andreas Tingleff, Ingebøl, og Hustru Anna Marie, f. Hansen.



Uddannet ved Landvæsen, Gaardejer 1907. Kommuneforstander i Bjernstrup 1909—21, Medlem af Skolekommissionen 1905—20, Regnskabsfører for Mejeriet 1909—15, Medlem af Bestyrelsen for Andelskassen i Kliplev 1928.

Ejendomsskyldvurderingsmand 1924.

Adresse: Bjernstrup pr. Tinglev.

**Ries, Andreas Christopher**, f. 15. Nov. 1875 i Ø. Løgum, Søn af Smedemester Laurits Ries og Hustru Vilhelmine, f. Clare. Gift 12. Nov. 1901 med Johanne R., Datter af Skomagermester Johan Røpke, Bovrup, og Hustru Anna, f. Rasmussen.

Uddannet ved Handel i Aabenraa, Medindehaver af Firmaet Nissen & Ries, V. Sottrup, 1900—10, Kornhandler og Sparekassebestyrer i Avnbøl 1910—21, Kornhandler i Kliplev 1921, Ejer af Kliplev Mølle 1924. Formand for Sparekassen og Medlem af Kommuneraadet i V. Sottrup 1903—10, Medlem af Bestyrelsen og Forretningsfører for Kliplev Andelskasse 1921, Stifter af og Forretningsfører for Driftslaaneforeningen 1927, Formand for Forligskommissionen 1930.

Ejendomsskyldvurderingsmand 1925.

Adresse: Kliplev.

## Felsted Kommune.

Areal 4611 ha.

I 1925 opdyrket Areal 3847 ha, Skov 129 ha, Moser 99 ha, Klitarealer m. v. 42 ha, Vandarealer 20 ha.

Indbyggere. Faktisk Befolkning 5. Nov. 1925: 2114, heraf 1029 Mænd, 1082 Kvinder. Optøret i Folkeregistret 5. Nov. 1925: 2128, 1. Okt. 1928: 2269.

Bymæssig Bebyggelse 1925: Felsted Stationsby 383 Indb.

Kreaturholdet. 15. Juli 1928: Heste 527 Stkr., Hornkvæg 3882 Stkr., heraf Køer 2062 Stkr.,

Svin 6236 Stkr. 15. Juli 1926: Faar 61 Stkr., Geder 17 Stkr., Høns 13,546 Stkr.

Faste Ejendomme i 1927. Antal Ejendomme 401, samlet Vurderingssum 8,657,000 Kr., heraf Grundværdi 4,570,000 Kr., 676,2 Tdr. Hartk. Heraf 1 særskilt vurderet Skov, samlet Vurderingssum 75,000 Kr., heraf Grundværdi 41,000 Kr. 216 Landbrugsejendomme, samlet Vurderingssum 6,759,000 Kr., heraf Grundværdi 3,860,000 Kr., 600,8 Tdr. Hartk. 4 Gaarde over 12 Tdr. Hartk., samlet Vurderingssum 876,000 Kr., heraf Grundværdi 594,000 Kr., 103,8 Tdr. Hartk. 134 Gaarde paa 1—12 Tdr. Hartk., samlet Vurderingssum 4,947,000 Kr., heraf Grundkærdi 2,891,000 Kr., 454,4 Tdr. Hartk. 78 Huse under 1 Td. Hartk., samlet Vurderingssum 936,000 Kr., heraf Grundværdi 375,000 Kr., 42,6 Tdr. Hartk. Sognekommunal Grundskyldpromille 12,00 i 1929—30. Skattefrit Fradrag pr. Ejendom 3000 Kr.

Skatteydere til Staten 1928—29. 522 Indkomstskatteydere med 790,500 Kr. Indkomst, 3474 Kr. i Skat. 109 Formueskatteydere med 3,240,100 Kr. Formue, 2736 Kr. i Skat.

Kommunens Regnskab 1926—27. Regnskabsbalance 234,864 Kr. Indtægter. Renter af Kapitaler og Indtægter af Ejendomme 3511 Kr. Grundskyld 66,038 Kr. (1929—30 udskrevet 54,000 Kr.). Ejendomsskyld 33,458 Kr. (1929—30 udskrevet 27,000 Kr.). Formue- og Lejlighedsskat 76,397 Kr. (1929—30 udskrevet 66,000 Kr.). Skatteprocent 5,0 (5,67 i 1929—30). Ligningsprocent 7,0 (8,5 i 1929—30). Optagne Laan 0 Kr. Udgifter. Skolevæsen 23,196 Kr. Hjælpkasse 381 Kr. Arbejdsløshed 859 Kr. Fattigvæsen 12,889 Kr. Aldersrente 14,403 Kr. Vejevæsen 22,496 Kr. Renter af Gæld 1943 Kr. Afdrag paa Gæld 1500 Kr. Formue 31. Marts 1927 187,760 Kr., heraf faste Ejendomme 136,300 Kr. Gæld 17,300 Kr.

Kommunevalg Marts 1929. Antal Vælgere 734, heraf 349 Mænd, 385 Kvinder. Antal afgivne Stemmer 462, heraf 254 Mænd, 208 Kvinder. Paa Socialdemokrater faldt 73 Stemmer, valgt 1 Medl., paa Borgerforeningslisten 95 Stemmer, valgt 2 Medl., paa Fællesliste 94 Stemmer, valgt 2 Medl., paa Liste for Haandværkere og Landmænd 196 Stemmer, valgt 4 Medl. 4 ugyldige.

Folketingsvalget April 1929. Antal Vælgere 1092. Antal afgivne Stemmer 721. Retsforbundet 6, Konservative 72, Radikale 46, Slesvigske Parti 59, Socialdemokrater 206, Venstre 331. 1 ugyldig.

**Sogneraadet.**

**Lund, Peter**, f. 14. Sept. 1881 paa Felsted Mark, Søn af Parcellist Peter Petersen Lund og Hustru Ingeborg Kristine f. Ferdinand. Gift 20. April 1909 med Trineke Marie L., Datter af Gaardejer Hans Nissen, Tombøl, og Hustru Trineke, f. Clausen.



Uddannet ved Landvæsen, Parcellist 1909. Ejendomsskyldvurderingsmand 1924.

Medlem af Sogneraadet 1925 (Husmandsliste).

Sogneraadetsformand 1929.

Adresse: Felsted Mark pr. Felsted.

**Jacobsen, Peter**, f. 3. Dec. 1895 i Skovbøl, Søn af Arbejdsmand Hans Jørgen Jacobsen og Hustru Anna Elisabeth, f. Mathisen. Gift 17. Maj 1919 med Anna J., Datter af Snedker Jens Kyckelhahn, Glücksborg, og Hustru Anna, f. Bordersen.



Arbejdsmand i Skovbøl 1919—21, Husmand 1921. Medlem af Bestyrelsen for Sygekassen 1921—25, Formand for Socialdemokratisk Forening 1926—28 og for Landarbejderforbundet 1927, Medlem af Bestyrelsen for Socialdemokratisk Kredsorganisation 1927, af Vægeraadet 1929 og af Forligskommissionen 1930.

Medlem af Sogneraadet 1922—25, paany 1927 (Sociald.), Medlem af Forsørgelsesudvalget.

Medlem af Sogneraadet 1922—25, paany 1927 (Sociald.), Medlem af Forsørgelsesudvalget.

Adresse: Skovbøl Mark pr. Varnæs.

**Damm, Hans**, f. 8. Marts 1888 i Kværs Sogn, Søn af Proprietær Asmus Damm, Langelo, og Hustru Gunder Margrethe, f. Hissel. Gift 26. Marts 1920 med Kathrine Bothilde D., Datter af Gaardejer og Gæstgiver Henrik N. Frees, Felsted, og Hustru Anna, f. Jensen.



Uddannet ved Landvæsen, Elev paa Hohenwedstedt Landbrugsskole 1908—09, Gaardejer og Gæstgiver 1920. Kgl. Vejer og Maaler 1920, Medlem af Skolekommissionen 1929.

Medlem af Sogneraadet 1929 (Borgerforeningens Liste), Medlem af Skoleudvalget.

Adresse: Felsted.

**Møller, Frederik Hansen**, f. 14. Sept. 1880 i Krusmølle, Søn af Møller Andreas Hansen Møller og Hustru Maren, f. Bonde.



Uddannet ved Mølleri, Møller 1925. Medlem af Kommuneraadet for Felsted Skov 1921—22.

Medlem af Sogneraadet 1929 (Landmands- og Haandværkerliste), Medlem af Vejudvalget, Skolepatron for Felsted Skov Skole.

Adresse: Krusmølle pr. Aabenraa.

**Hansen, Hans Peter**, f. 10. Juli 1880 i Randerup, Tønder Amt, Søn af Bagermester Andreas Peter Hansen og Hustru Marie, f. Keller. Gift 26. Jan. 1904 med Marie H., Datter af Gaardejer Andreas Rigelsen, Kejnæs, og Hustru Kirstine, f. Jensen.



Uddannet ved Mejeri-væsen paa Løgumgaard 1894—96, Mejerist paa forskellige Mejerier, Mejeribestyrer i Felsted 1904. Formand for Mejeristforeningen for Aabenraa Amt

1921, Medlem af Bestyrelserne for Borgerforeningen 1924 og for Aabenraa Folkebank 1930.

Medlem af Sogneraadet 1929 (Borgerforeningens Liste), Medlem af Kasse- og Regnskabsudvalget og af Vejudvalget.

Adresse: Felsted.

**Nissen, Carl Heinrich Rolfsen**, f. 2. Aug. 1875 i Tombøl, Søn af Gaardejer Hans Nissen og Hustru Trineke, f. Clausen. Gift 28. April 1908 med Frederikke Marie N., Datter af Parcellist Chr. Mikkelsen og Hustru Kirstine, f. Nielsen.



Uddannet ved Landvæsen, Elev paa Aabenraa Landbrugsskole 1902—03, Gaardejer 1907. Fh. Medlem af Vægeraadet og af Bestyrelsen for Mejeriet, Medlem af Skolekommissionen og Formand for

Hjælpekassen 1922—25.

Medlem af Sogneraadet 1922 (Landmands- og Haandværkerliste), Sogneraadetsformand 1925—29, Næstformand 1929, Medlem af Vejudvalget og Skoleudvalget.

Adresse: Tombøl pr. Felsted.

**Petersen, Jørgen**, f. 6. Dec. 1879 i Havnbjerg, Søn af Gaardejer Jørgen Petersen og Hustru Anne Eleonora, f. Jørgensen. Gift 9. Febr. 1909 med Dorteia P., Datter af Gaardejer H. P. Hansen, Stepping, og Hustru Anna, f. Petersen.



Uddannet ved Landvæsen, Elev paa Høng Landbrugsskole 1904—05, Gaardejer 1909. Medlem af Kommuneraadet 1911—18, af Bestyrelsen for Hjælpekassen 1922—25 og af Menighedsraadet 1922,

Formand for Mejeriet 1919.

Medlem af Sogneraadet 1929 (Landmands- og Haandværkerliste), Medlem af Forsørgelsesudvalget og Sygekasseudvalget.

Adresse: Østerholm, Traasbøl pr. Bovrup.

**Petersen, Thomas Thaysen**, f. 1. April 1881 i Hostrup Skov, Søn af Arbejdsmand Peter

Thaysen Petersen og Hustru Bothilde, f. Heisel. Gift 10. Dec. 1901 med Anna P., Datter af Husmand Chr. Frederiksen, Skovbøl, og Hustru Mette Kristine, f. Hansen.

Arbejdsmand i Varnæs 1901—03, i Sønderborg 1903—13, i Varnæs og Skovbøl 1913—25, i Varnæs 1925, Husmand i Skovbøl 1925.

Medlem af Sogneraadet 1925 (Husmandsliste).

Adresse: Varnæs pr. Skovbøl.



**Staugaard, Jørgen**, f. 21. Maj 1885 i Felsted, Søn af Gaardejer Hans Staugaard og Hustru Helene, f. Festersen. Gift 1. April 1910 med Marie Helene S., Datter af Gaardejer Hans Matthiesen og Hustru Mette, f. Nielsen.



Uddannet ved Landvæsen, Elev paa Hohenwedstedt Landbrugsskole 1902—03, Gaardejer 1910.

Medlem af Sogneraadet 1921 (Landmands- og Haandværkerliste), Sogneraadetsformand 1921—25, Medlem af Kasse- og Regnskabsudvalget, Vejudvalget, Skoleudvalget og Understøttelsesudvalget.

Adresse: Felsted.

## Ombud.

**Petersen, Peter Frederik**, f. 27. Sept. 1871 i Felsted Skov, Søn af Husmand Peter Fr. Petersen og Hustru Kristine, f. Abrahamsen. Gift 25. Marts 1897 med Maren P., Datter af Gæstgiver Chr. Petersen, Tombøl, og Hustru Kristine, f. Lassen.



Uddannet ved Landvæsen, Gaardejer 1897. Medlem af Skoleraadet 1905—20, af Menighedsraadet 1914—22 og af Kommuneraadet 1915—21, Formand for Afstemningsudvalget og Skolekommissionen 1920.

Formand for Hjælpekassen 1925.

Adresse: Felsted Mark pr. Felsted.

**Lund, Peter**, Parcellist.

Ejendomsskyldvurderingsmand, se Sogneraadetsformanden.

**Matthiesen, Matthias**, f. 28. April 1877 i Ødis-Bramdrup, Søn af Gaardejer Hans Matthiesen, Felsted, og Hustru



Mette, f. Nielsen. Gift 10. Maj 1906 med Maren M., Datter af Gaardejer Asmus Boysen, Traasbøl, og Hustru Margrethe, f. Lorensen.

Uddannet ved Landvæsen, Elev paa Hejls Efterskole 1892—93, Gaardejer 1906. Medlem af Kommuneraadet for Traasbøl 1906—20, af Felsted Sogneraad 1920—29, af Bestyrelsen

for Mejeriet til 1925 og af Repræsentantskabet for Landboforeningen 1906.

Ejendomsskyldvurderingsmand 1920.

Adresse: Traasbøl pr. Bovrup.

## Varnæs Kommune.

Areal 1459 ha.

I 1925 opdyrket Areal 1272 ha, Skov 39 ha, Moser 22 ha, Klitarealer m. v. 7 ha, Vandarealer 3 ha.

Indbyggere. Faktisk Befolkning 5. Nov. 1925: 833, heraf 417 Mænd, 416 Kvinder. Opført i Folkeregistret 5. Nov. 1925: 839, 1. Okt. 1928: 855.

Bymæssig Bebyggelse 1925: Varnæs Stationsby 415 Indb.

Kreaturholdet. 15. Juli 1928: Heste 168 Stkr., Hornkvæg 1396 Stkr., heraf Køer 693 Stkr., Svin 2673 Stkr. 15. Juli 1926: Faar 2 Stkr., Geder 4 Stkr., Høns 7097 Stkr.

Faste Ejendomme i 1927. Antal Ejendomme 169, samlet Vurderingssum 3,309,000 Kr., heraf Grundværdi 1,671,000 Kr., 285,2 Tdr. Hartk. Heraf 1 særskilt vurderet Skov, samlet Vurderingssum 25,000 Kr., heraf Grundværdi 25,000 Kr. 69 Landbrugsejendomme, samlet Vurderingssum 2,524,000 Kr., heraf Grundværdi 1,564,000 Kr., 277,1 Tdr. Hartk. 3 Gaarde over 12 Tdr. Hartk., samlet Vurderingssum 380,000 Kr., heraf Grundværdi 271,000 Kr., 45,8 Tdr. Hartk. 49 Gaarde paa 1—12 Tdr. Hartk., samlet Vurderingssum 1,984,000 Kr., heraf Grundværdi 1,236,000 Kr., 222,8 Tdr. Hartk. 17 Huse under 1 Td. Hartk., samlet Vurderingssum 160,000 Kr., heraf Grundværdi 57,000 Kr., 8,5 Tdr. Hartk. Sognekommunal Grundskyldpromille 10,10 i 1929—30. Skattefrit Fradrag pr. Ejendom 3500 Kr.

Skatteydere til Staten 1928—29. 248 Indkomstskatteydere med 410,550 Kr. Indkomst, 3246 Kr. i Skat. 51 Formueskatteydere med 1,812,600 Kr. Formue, 3237 Kr. i Skat.

Kommunens Regnskab 1926—27. Regnskabsbalance 85,914 Kr. Indtægter. Renter af Kapitaler og Indtægter af Ejendomme 894 Kr. Grundskyld 21,704 Kr. (1929—30 udskrevet 17,000 Kr.). Ejendomsskyld 11,465 Kr. (1929—30 udskrevet 8,000 Kr.). Formue- og Lejlighedsskat 32,793 Kr. (1929—30 udskrevet 31,000 Kr.). Skatteprocent 4,23 (5,9 i 1929—30). Ligningsprocent 5,0 (6,8 i 1929—30). Optagne Laan 100 Kr. Udgifter. Skolevæsen 9340 Kr. Hjælpekasse 0 Kr. Arbejdsløshed 6 Kr. Fattigvæsen 2116 Kr. Aldersrente 492 Kr. Vejvæsen 12,757 Kr. Renter af Gæld 1075 Kr. Afdrag paa Gæld 1000 Kr. Formue 31. Marts 1927 100,054 Kr., heraf faste Ejendomme 63,000 Kr. Gæld 16,397 Kr.

Kommunevalg Marts 1929. Antal Vælgere 385, heraf 169 Mænd, 216 Kvinder. Antal afgivne Stemmer 294, heraf 155 Mænd, 139 Kvinder. Paa Arbejderliste faldt 82 Stemmer, valgt 1 Medl., paa Haandværkerliste 77 Stemmer, valgt 1 Medl., paa Landmandsliste 132 Stemmer, valgt 3 Medl. 3 ugyldige.

Folketingsvalget April 1929. Antal Vælgere 435. Antal afgivne Stemmer 358. Retsforbundet 4, Konservative 65, Radikale 7, Slesvigske Parti 1, Socialdemokrater 128, Venstre 153.

**Sogneraadet.**

**Jørgensen, Peter**, f. 7. April 1877 i Varnæs, Søn af Smedemester Iver Jørgensen og Hustru Kristine Sofie, f. Andresen. Gift 21. Nov. 1905 med Adeline J., Datter af Arbejdsmand H. P. Hansen, Broager, og Hustru Anna Marie, f. Iversen.

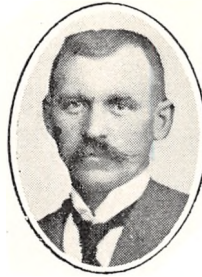

Uddannet som Smed og Maskinist, Maskinbygger 1905. Formand for Varnæs og Bovrup Haandværkerforening 1922.

Medlem af Sogneraadet 1925 (Haandværkerliste).

Sogneraadetsformand 1928.

Adresse: Varnæs.

**Bladt, Jørgen**, f. 14. Jan. 1876 i Lysabild Sogn, Als, Søn af Gaardejer Hans Bladt og Hustru Ane Marie, f. Duus. Gift 29. Sept. 1903 med Cathrine B., Datter af Gaardejer Jes Clausen i Nybøl, Sønderborg Amt, og Hustru Frederikke, f. Hansen.



Uddannet ved Landvæsen, Elev paa Tune Landboskole 1898—99, Gaardejer i Sdr. Hygum Sogn 1903—07, paa Grav 1910. Medlem af Kommuneraadet i Hygum 1904—07, Formand for Hjælpekassen 1929.

Medlem af Sogneraadet 1929 (Landmandsliste), Medlem af Sygekasseudvalget 1929.

Adresse: Grav pr. Varnæs.

**Gammelgaard, Niels**, f. 6. Marts 1896 i Varnæs, Søn af Gaardejer Chr. Gammelgaard og Hustru Marie, f. Petersen. Gift 3. Nov. 1923 med Marie G., Datter af Gaardejer Nis Poulsen, Hørtoft, Varnæs, og Hustru Marie, f. Hansen.



Uddannet ved Landvæsen, Elev paa Hejls Efterskole 1911—12 og paa Tommerup Højskoles Landbrugsafdeling 1917—18, Gaardejer 1923. Medlem af Værgeraadet 1925—29, af Bestyrelsen for Mejeriet 1926 og af Menighedsraadet 1926.

Medlem af Sogneraadet 1929 (Landmandsliste).

Adresse: Varnæs.



**Jacobsen, Andreas**, f. 10. Maj 1891 i Skovbøl, Søn af Arbejdsmand Johan Jacobsen og Hustru Marie, f. Jørgensen. Gift 3. Juni 1912 med Gunde J., Datter af Arbejdsmand Peter Damm, Ullerup, og Hustru Kathrine, f. Philipsen.



Arbejdsmand. Medlem af Skolekommissionen 1924—28 og af Menighedsraadet 1926, Formand for Socialdemokratisk Forening 1929.

Medlem af Sogneraadet 1929 (Arbejderliste).

Adresse: Varnæs.

**Jessen, Christian**, f. 16. Dec. 1869 i Varnæs Lyk, Søn af Husmand Peter Jessen og Hustru Marie, f. Jessen. Gift 19. April 1901 med Mette Marie J., Datter af Husmand Thomas Jessen, Avnbøl, og Hustru Anne Marie, f. Clausen.



Uddannet ved Landvæsen, Husmand 1900. Medlem af Skolekommissionen 1914—20 og af Nævninge-Grundlisteudvalget 1927, Kasserer for Menighedsraadet 1920 og for Hjælpekassen 1929.

Medlem af Sogneraadet 1929 (Landmandsliste).

Adresse: Varnæs Lyk.

### Ombud.

**Bladt, Jørgen**, Gaardejer.

Formand for Hjælpekassen, se Sogneraadet.

**Hansen, Bertel**, f. 22. Nov. 1876 i Hostrup Skov, Søn af Fisker Michael Hansen og Hustru Johanne Kristine, f. Kloster, Gift 5. Nov. 1905 med Kristine H., Datter af Slagter Peter Clausen, Varnæs, og Hustru Kathrine, f. Jensen.



Uddannet som Murer i Stubbæk, Elev paa Vestbirk Højskole 1898—99 og paa Jørlunde Højskole 1899—1900, Bygmester 1902. Vurderingsformand for Landbygningernes alm. Brandforsikring, Medlem

af Bestyrelsen for Aabenraa Amts Bygmesterforening og Vurderingsmand for Umyndiges Midler 1920.

Ejendomsskyldvurderingsmand 1920.

Adresse: Varnæs.

**Lyck, Hans**, Gaardejer.

Ejendomsskyldvurderingsmand, se Amtsraadet.

## Bovrup Kommune.

Areal 1188 ha.

I 1925 opdyrket Areal 1091 ha, Skov 11 ha, Moser 8 ha, Vandarealer 4 ha.

Indbyggere. Faktisk Befolkning 5. Nov. 1925: 683, heraf 338 Mænd, 345 Kvinder. Opført i Folkeregistret 5. Nov. 1925: 696, 1. Okt. 1928: 693.

Bymæssig Bebyggelse 1925: Bovrup Stationsby 313 Indb.

Kreaturholdet. 15. Juli 1928: Heste 146 Stkr., Hornkvæg 1318 Stkr., heraf Køer 628 Stkr., Svin 2054 Stkr. 15. Juli 1926: Faar 2 Stkr., Høns 3651 Stkr.

Faste Ejendomme i 1927. Antal Ejendomme 132, samlet Vurderingssum 2,869,000 Kr., heraf Grundværdi 1,398,000 Kr., 229,1 Tdr. Hartk. 70 Landbrugsejendomme, samlet Vurderingssum 2,196,000 Kr., heraf Grundværdi 1,282,000 Kr., 220,7 Tdr. Hartk. 53 Gaarde paa 1—12 Tdr. Hartk., samlet Vurderingssum 2,045,000 Kr., heraf Grundværdi 1,230,000 Kr., 213,4 Tdr. Hartk. 17 Huse under 1 Td. Hartk., samlet Vurderingssum 151,000 Kr., heraf Grundværdi 52,000 Kr., 7,3 Tdr. Hartk. Sognekommunal Grundskyldpromille 6,60 i 1929—30. Skattefrit Fradrag pr. Ejendom 3500 Kr.

Skatteydere til Staten 1928—29. 191 Indkomstskatteydere med 346,950 Kr. Indkomst, 2833 Kr. i Skat. 58 Formueskatteydere med 1,939,600 Kr. Formue, 2006 Kr. i Skat.

Kommunens Regnskab 1926—27. Regnskabsbalance 62,320 Kr. Indtægter. Renter af Kapitaler og Indtægter af Ejendomme 783 Kr. Grundskyld 14,317 Kr. (1929—30 udskrevet 9000 Kr.). Ejendomsskyld 10,738 Kr. (1929—30 udskrevet 5000 Kr.). Formue- og Lejlighedsskat 27,134 Kr. (1929—30 udskrevet 19,000 Kr.). Skatteprocent 3,7 (4,5 i 1929—30). Ligningsprocent 4,8 (5,4 i 1929—30). Optagne Laan 0 Kr. Udgifter. Skolevæsen 6749 Kr. Hjælpekasse 67 Kr. Arbejdsloshed 291 Kr. Fattigvæsen 3115 Kr. Aldersrente 442 Kr. Vejvæsen 18,682 Kr. Renter af Gæld 2268 Kr. Afdrag paa Gæld 2000 Kr. Formue 31. Marts 1927 49,928 Kr., heraf faste Ejendomme 44,400 Kr. Gæld 33,400 Kr.

Kommunevalg Marts 1929. Antal Vælgere 286, heraf 139 Mænd, 147 Kvinder. Fællesliste valgt uden Afstemning.

Folketingsvalget April 1929. Antal Vælgere 349. Antal afgivne Stemmer 269. Konservative 28, Radikale 17, Slesvigske Parti 21, Socialdemokrater 76, Venstre 126. 1 ugyldig.

**Sogneraadet.**

**Petersen, Hans Sørensen**, f. 27. Maj 1879 i Bovrup, Søn af Gaardejer Nis Petersen og Hustru Anna, f. Johansen. Gift 3. Sept. 1910 med Marta Kirstine P., Datter af Gaardejer Hans Chr. Petersen og Hustru Margrete, f. Rerup.



Uddannet ved Landvæsen, Gaardejer 1905. Tillidsmand i Graasten Andelsslægteri 1925.

Medlem af Sogneraadet 1925 (Kons. Folkep.), Formand for alle Udvalg.

Sogneraadetsformand 1925.

Adresse: Bovrup.

**Brodersen, Jørgen**, f. 2. Jan. 1879 i Basmark, Søn af Husmand Andr. Brodersen og Hustru Ingeborg, f. Petersen. Gift 29. Maj 1906 med Kathrine B., Datter af Arbejdsmand Hans Peter Lock og Hustru Ellen, f. Poulsen.



Uddannet som Bødker, Bødkermester 1903. Medlem af Menighedsraadet 1925.

Medlem af Sogneraadet 1929.

Adresse: Bovrup.

**Christiansen, Hans**, f. 4. Febr. 1879 i Varnæs, Søn af Arbejdsmand Lorentz Peter Christiansen og Hustru Kathrine, f. Nissen. Gift 13. April 1911 med Anna Marie C., Datter af Arbejdsmand Niels Andersen og Hustru Anna Marie, f. Andresen.



Arbejdsmand 1894—1914, Husejer 1911. Medlem af Skolekommissionen 1920—29, af Værgeraadet 1922—29, dets Formand 1929, og Medlem af Sundhedskommissionen 1923—27.

Medlem af Sogneraadet 1922 (Sociald.), Næstformand 1925, Kommuneseekretær.

Adresse: Bovrup.

**Fink, Hans**, f. 13. Maj 1879 i Varnæs, Søn af Gaardejer Rasmus Fink og Hustru Eline, f. Christiansen. Gift 14. Dec. 1906 med Maren F., Datter af Gaardejer Chr. Hatlesen og Hustru Marie, f. Dam.

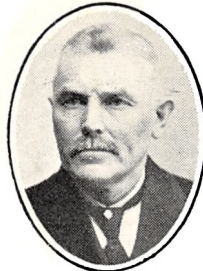

Uddannet ved Landvæsen, Elev paa Hejls Efterskole 1895—96, Gaardejer 1906.

Medlem af Sogneraadet 1929 (Venstre).

Adresse: Bovrup.

**Thomsen, Rasmus**, f. 21. Okt. 1880 i Bovrup, Søn af Gaardejer Fr. Thomsen og Hustru Ingeborg, f. Eggensen. Gift 15. Nov. 1907 med Anna Kristine T., Datter af Gaardejer Hans Lorenzen og Hustru Anna Marie.



Uddannet ved Landvæsen, Elev paa Hejls Efterskole 1896—97, Gaardejer 1907. Medlem af Bestyrelsen og Kasserer for Bovrup Andelsmejeri 1921.

Medlem af Sogneraadet 1925 (Venstre), Kommunalrevisor.

Adresse: Bovrup.

**Ombud.**

**Petersen, Henrik Sørensen**, f. 8. Sept. 1881 i Bovrup, Søn af Gaardejer Nis Petersen og Hustru Anna, f. Johansen. Gift 18. Juni 1906 med Kristine P., Datter af Gaardejer Henrik Vollesen og Hustru Anna, f. Hansen.



Uddannet ved Landvæsen, Gaardejer 1906. Medlem af Sogneraadet 1921—25, Formand for Hesteforsikringen 1919, Medlem af Bestyrelsen for Andelsmejeriet 1921, Vurderingsmand for Umyndiges Midler 1925.

Formand for Hjælpekassen 1929.

Adresse: Bovrup.

**Johansen, Andreas**, f. 18. Marts 1866 i Bovrup, Søn af Husmand Peter Johansen og Hustru Anna, f. Petersen. Gift 12. April 1889 med Marie J., Datter af Husmand Peter Nissen og Hustru Maren, f. Møller.



Uddannet ved Landvæsen, Gaardejer 1889—1925, Rentier 1925. Medlem af Bestyrelsen for Andelsmejeriet 1902—17, Formand 1917—20, Medlem af Menighedsraadet 1914—26, af Sogneraadet og Repræsentant for Transformatorforeningen 1921—25.

Ejendomsskyldvurderingsmand 1924.

Adresse: Bovrup.

**Nielsen, Jørgen**, f. 7. Febr. 1873 i Kegnæs, Søn af Gaardejer Peter Nielsen og Hustru Cecilie, f. Møller. Gift 25. Okt. 1901 med Kathrine N., Datter af Gaardejer Iver Møller og Hustru Anna Marie, f. Schmidt.



Gæstgiver 1901—06, Gaardejer 1906. Medlem af Sogneraadet 1920—26, af Menighedsraadet 1920—23 og af Amdsraadet 1923—28, Medlem af Bestyrelsen for Aabenraa Amts og Bys Sygehus, Voldgiftsdommer ved Husdyrsager.

Ejendomsskyldvurderingsmand 1924.

Adresse: Bovrup.

### Kværs Kommune.

Areal 2349 ha.

I 1925 opdyrket Areal 1703 ha, Skov 110 ha, Moser 52 ha, Klitarealer m. v. 35 ha, Vandarealer 15 ha.

Indbyggere. Faktisk Befolkning 5. Nov. 1925: 1052, heraf 510 Mænd, 542 Kvinder. Opført i Folkeregistret 5. Nov. 1925: 1050, 1. Okt. 1928: 1023.

Bymæssig Bebyggelse 1925: Tørsbøl Stationsby 245 Indb.

Kreaturholdet. 15. Juli 1928: Heste 229 Stkr., Hornkvæg 1585 Stkr., heraf Køer 861 Stkr., Svin 1855 Stkr. 15. Juli 1926: Faar 141 Stkr., Geder 4 Stkr., Høns 6809 Stkr.

Faste Ejendomme i 1927. Antal Ejendomme 193, samlet Vurderingssum 3,562,000 Kr., heraf Grundværdi 1,915,000 Kr., 268,6 Tdr. Hartk. Heraf 3 særskilt vurderede Skove, samlet Vurderingssum 60,000 Kr., heraf Grundværdi 46,000 Kr. 110 Landbrugsejendomme, samlet Vurderingssum 2,999,000 Kr., heraf Grundværdi 1,780,000 Kr., 259,0 Tdr. Hartk. 2 Gaarde over 12 Tdr. Hartk., samlet Vurderingssum 420,000 Kr., heraf Grundværdi 300,000 Kr., 51,2 Tdr. Hartk. 53 Gaarde paa 1—12 Tdr. Hartk., samlet Vurderingssum 2,003,000 Kr., heraf Grundværdi 1,229,000 Kr., 186,3 Tdr. Hartk. 55 Huse under 1 Td. Hartk., samlet Vurderingssum 576,000 Kr., heraf Grundværdi 251,000 Kr., 21,5 Tdr. Hartk. Sognekommunal Grundskyldpromille 9,68 i 1929—30. Skattefrit Fradrag pr. Ejendom 4000 Kr.

Skatteydere til Staten 1928—29. 159 Indkomstskatteydere med 261,250 Kr. Indkomst, 1901 Kr. i Skat. 40 Formueskatteydere med 1,318,900 Kr. Formue, 1412 Kr. i Skat.

Kommunens Regnskab 1926—27. Regnskabsbalance 78,188 Kr. Indtægter. Renter af Kapitaler og Indtægter af Ejendomme 1919 Kr. Grundskyld 23,963 Kr. (1929—30 udskrevet 19,000 Kr.). Ejendomsskyld 7988 Kr. (1929—30 udskrevet 6000 Kr.). Formue- og Lejligheds-skat 24,851 Kr. (1929—30 udskrevet 18,000 Kr.). Skatteprocent 4,3 (4,5 i 1929—30). Ligningsprocent 5,0 (5,5 i 1929—30). Optagne Laan 0 Kr. Udgifter. Skolevæsen 10,876 Kr. Hjælpekasse 15 Kr. Arbejdsløshed 690 Kr. Fattigvæsen 2644 Kr. Aldersrente 4698 Kr. Vejvæsen 3844 Kr. Renter af Gæld 0 Kr. Afdrag paa Gæld 0 Kr. Formue 31. Marts 1927 60,642 Kr., heraf faste Ejendomme 36,600 Kr. Gæld 0 Kr.

Kommunevalg Marts 1929. Antal Vælgere 418, heraf 195 Mænd, 223 Kvinder. Antal afgivne Stemmer 289, heraf 158 Mænd, 131 Kvinder. Paa Blandet Liste faldt 119 Stemmer, valgt 3 Medl., paa Dansk Liste 110 Stemmer, valgt 3 Medl., paa Tysk Liste 58 Stemmer, valgt 1 Medl. 2 ugyldige.

Folketingsvalget April 1929. Antal Vælgere 500. Antal afgivne Stemmer 339. Retsforbundet 6, Konservative 26, Radikale 14, Slesvigske Parti 51, Socialdemokrater 108, Venstre 134.

**Sogneraadet.**

**Holm, Jens Peter**, f. 11. Nov. 1876 i Søgaard, Søn af Landmand Frederik Holm og Hustru Anna Margrethe, f. Vindfeld. Gift 7. April 1905 med Mette Marie H., Datter af Husejer Nis Jessen Thomsen og Hustru Anna Margrethe, f. Jessen.



Købmand 1905—20, Centralbestyrer for Stats-telegraf- og Telefonstationen i Kværs 1922. Kommuneforstander 1919—20, Formand for Sogneudvalget 1920—21, Medlem af Bestyrelserne for Sogneraadetsforeningen for Aabenraa Amt 1921—24, dens Formand 1924, Bestyrelsesmedlem for Aabenraa Amts Sparekasses Filial i Kværs 1909, Indbetalingsstedleder.

Medlem af Sogneraadet 1921 (Dansk Liste), Formand for alle Udvalg.

Sogneraadetsformand 1921.

Adresse: Kværs pr. Tørsbøl.

**Hansen, Peter**, f. 1. Febr. 1888 i Vaarbjerg, Søn af Gaardejer Hans Hansen og Hustru Kathrine, f. Jessen. Gift 15. April 1921 med Anna Marie H., Datter af Gaardejer Jacob Lassen og Hustru Kathrine, f. Clausen.



Uddannet ved Landvæsen, Elev paa Skamlingsbankens Højskole 1906—07, Gaardejer 1921. Medlem af Skolekommissionen 1929.

Medlem af Sogneraadet 1929 (Dansk Liste).

Adresse: Vaarbjerg pr. Graasten.

**Holm, P. Hansen**, f. 21. Febr. 1880 i Søgaard, Søn af Landmand Fr. Holm og Hustru Anna Margrete, f. Vindfeld. Gift 19. Nov. 1909 med Kristine H., Datter af Lærer Chr. Boysen og Hustru Karoline Amalie, f. Nolting.



Uddannet som Bygningshaandværker, Elev paa Teknisk Skole i Flensborg 1901—03, Bygmester 1907. Medlem af Kommuneraadet 1919—20 og af Sogneudvalget 1920—21, Formand for Haandværkerforeningen for Kliplev-Kværs-Holbøl Sogne 1920, Ejendomsskyldvurderingsmand 1921, Næstformand for Skolekommissionen 1925, Bestyrelsesmedlem i Graasten Oplandsbibliotek 1926.

Medlem af Sogneraadet 1921 (Dansk Liste).

Adresse: Kværs pr. Tørsbøl.

**Jepsen, Nicolai Jørgen**, f. 1. Nov. 1871 i Tørsbøl, Søn af Murer Ditlev Jepsen og Hustru Christiane, f. Petersen. Gift 12. Maj 1899 med Kathrine J., Datter af Gaardejer Christen Sebbesen og Hustru Anna, f. Eriksen.



Uddannet ved Landvæsen, Landmand 1899. Skoleforstander 1900—06, Stedfortrædende Kommuneforstander 1912—18, Medlem af Skolekommissionen og af Bestyrelsen for Tysk Skole 1929.

Medlem af Sogneraadet 1925 (Tysk Liste).

Adresse: Tørsbøl.

**Lorenzen, Peter Chr.**, f. 27. Dec. 1894 i Felsted, Søn af Arbejdsmand Lorenz Lorenzen og Hustru Eline, f. Andersen. Gift 17. Marts 1921 med Magdalene L., Datter af Landmand Johs. Nissen og Hustru Anna, f. Seemann.



Uddannet ved Gartneri, Gartner 1921. Kasserer for Spareforeningen 1924, Formand for Sygekassen 1927.

Medlem af Sogneraadet 1929 (Dansk Liste).

Adresse: Kværs pr. Tørsbøl.

**Sahl, Hans**, f. 13. Juli 1874 i Tørsbøl, Søn af Gaardejer Peter Sahl og Hustru Ellen Marie, f. Sørensen. Gift 11. April 1902 med Anna Margrethe S., Datter af Gaardejer Peter Petersen og Hustru Cecilie Kristine, f. Clausen.



Uddannet ved Landvæsen, Gaardejer. Medlem af Kommuneraadet 1910—20, af Skolekommissionen 1921—25 og af Værgeraadet 1925.

Medlem af Sogneraadet 1925 (Blandet Liste), Næstformand 1929.

Adresse: Kværslykke pr. Tørsbøl.

**Sahl, Nis**, f. 26. Maj 1883 i Kværs, Søn af Gaardejer Nis Sahl og Hustru Anna, f. Lassen. Gift 30. Juli 1909 med Trinke S., Datter af Gaardejer Hans Eskildsen og Hustru Cecilie, f. Fæstesen.



Uddannet ved Landvæsen, Gaardejer 1907. Medlem af Menighedsraadet og af Bestyrelsen for Andelskassen 1920, Tilidsmand i Landboforeningen 1922, Formand for Andelsmejeriet 1925.

Medlem af Sogneraadet 1929 (Dansk Liste).

Adresse: Kværs pr. Tørsbøl.

**Ombud.**

**Brix, Andreas**, f. 22. Febr. 1875 i Kværs, Søn af Landmand Andreas Brix og Hustru Anna, f. Sørensen. Gift 20. April 1900 med Charlotte B., Datter af Snedker Jes Høck og Hustru Anna, f. Thomsen.



Uddannet ved Landvæsen, Landmand 1900. Medlem af Menighedsraadet 1910—14, af Arbejder- og Bonderaadet 1919—20 og af Sogneudvalget 1920—21, Næstformand og Revisor i Husmandsforeningen 1921, Formand for

Andelskassen 1926. De samvirkende jydsk Husmandsforeningers Diplom 1928.

Formand for Hjælpekassen 1925.

Adresse: Kværs pr. Tørsbøl.

**Holm, P. Hansen**, Bygmester. Ejendomsskyldvurderingsmand, se Sogneraadet,

**Lassen, Peter Hansen**, f. 28. Febr. 1882 i Kværs, Søn af Gaardejer Jes Peter Lassen og Hustru Mette Marie, f. Toft. Gift 6. Decbr. 1908 med Kristine L., Datter af Teglværksbestyrer Konrad Nielsen og Hustru Mathilde, f. Allerelli.



Uddannet ved Landvæsen, Gaardejer 1909. Medlem af Sogneraadet 1921—25, af Bestyrelsen for Andelsmejeriet 1923—26 og af Skolekommissionen 1925.

Ejendomsskyldvurderingsmand 1921.

Adresse: Kværs Østermark pr. Tørsbøl.

**Adsbøl Kommune.**

Areal 864 ha.

I 1925 opdyrket Areal 699 ha, Skov 151 ha, Moser 1 ha, Klitarealer m. v. 1 ha, Vandarealer 5 ha.

Indbyggere. Faktisk Befolkning 5. Nov. 1925: 594, heraf 346 Mænd, 248 Kvinder. Opført i Folkeregistret 5. Nov. 1925: 527, 1. Okt. 1928: 494.

Kreaturholdet. 15. Juli 1928: Heste 120 Stkr., Hornkvæg 686 Stkr., heraf Køer 432 Stkr., Svin 1516 Stkr. 15. Juli 1926: Geder 14 Stkr., Høns 3002 Stkr.

Faste Ejendomme i 1927. Antal Ejendomme 100, samlet Vurderingssum 1,987,000 Kr., heraf Grundværdi 947,000 Kr., 137,0 Tdr. Hartk. Heraf 1 særskilt vurderet Skov, samlet Vurde-

ringssum 112,000 Kr., heraf Grundværdi 68,000 Kr. 55 Landbrugsejendomme, samlet Vurderingssum 1,217,000 Kr., heraf Grundværdi 651,000 Kr., 100,8 Tdr. Hartk. 45 Gaarde paa 1—12 Tdr. Hartk., samlet Vurderingssum 1,087,000 Kr., heraf Grundværdi 595,000 Kr., 95,1 Tdr. Hartk. 10 Huse under 1 Td. Hartk., samlet Vurderingssum 130,000 Kr., heraf Grundværdi 56,000 Kr., 5,7 Tdr. Hartk. Sognekommunal Grundskyldpromille 12,00 i 1929—30. Skattefrit Fradrag pr. Ejendom 3000 Kr.

Skatteydere til Staten 1928—29. 118 Indkomstskatteydere med 177,700 Kr. Indkomst, 868 Kr. i Skat. 11 Formueskatteydere med 244,800 Kr. Formue, 179 Kr. i Skat.

Kommunens Regnskab 1926—27. Regnskabsbalance 40,316 Kr. Indtægter. Renter af Kapitaler og Indtægter af Ejendomme 85 Kr. Grundskyld 10,877 Kr. (1929—30 udskrevet 11,000 Kr.). Ejendomsskyld 4887 Kr. (1929—30 udskrevet 7000 Kr.). Formue- og Lejlighedsskat 15,708 Kr. (1929—30 udskrevet 14,000 Kr.). Skatteprocent 5,8 (5,39 i 1929—30). Ligningsprocent 6,0 (6,0 i 1929—30). Optagne Laan 0 Kr. Udgifter. Skolevæsen 4757 Kr. Hjælpekasse 30 Kr. Arbejdsløshed 959 Kr. Fattigvæsen 2649 Kr. Aldersrente 1188 Kr. Vejevæsen 3293 Kr. Renter af Gæld 431 Kr. Afdrag paa Gæld 0 Kr. Formue 31. Marts 1927 31,975 Kr., heraf faste Ejendomme 24,000 Kr. Gæld 4000 Kr.

Kommunevalg Marts 1929. Antal Vælgere 150, heraf 75 Mænd, 75 Kvinder. Antal afgivne Stemmer 140, heraf 69 Mænd, 71 Kvinder. Paa Socialdemokrater faldt 45 Stemmer, valgt 4 Medl., paa Fælles Borgerliste 95 Stemmer, valgt 4 Medl.

Folketingsvalget April 1929. Antal Vælgere 254, Antal afgivne Stemmer 212. Konservative 25, Radikale 12, Slesvigske Parti 1, Socialdemokrater 102, Venstre 71. 1 ugyldig.

**Sogneraadet.**

**Caspersen, Julius Theodor**, f. 17. Juni 1875 i Klovtøft, Søn af Landmand Hans Peter Caspersen og Hustru Marie, f. Jensen. Gift 3. Maj 1901 med Kirstine C., Datter af Gaardejer Jep Beck og Hustru Dorthea, f. Holst.



Lærereksamen 1896, Lærer 1896—1900, Førstelærer 1900. Medlem af Bestyrelsen for Asyl for forsømte Børn 1905—17, Revisor i Sogneraadetsforeningen for Aabenraa Amt 1929.

Medlem af Sogneraadet 1925, Formand for alle Udvalg.

Sogneraadetsformand 1928.

Adresse: Ladegaardskov pr. Graasten.

**Clausen, Hans Chr.**, f. 1. Juni 1879 i Adsbøl, Søn af Smedemester Claus Clausen og Hustru Anna Marie, f. Thøgesen. Gift 10. Jan. 1908 med Anna C., Datter af Smedemester Lorentz Meyer og Hustru Maren, f. Nissen.



Uddannet som Smed, Smedemester 1908. Medlem af Kommuneraadet 1918—19, af Skolekommissionen 1921—25 og af Værgeraadet 1925—29.

Medlem af Sogneraadet 1925 (Venstre).

Adresse: Adsbøl pr. Graasten.

**Lage, Claus Heinrich**, Stenhugger. Medlem af Sogneraadet 1921 (Sociald.). Adresse: Adsbøl pr. Graasten.

**Lorenzen, Jørgen**, Statshusmand. Medlem af Sogneraadet 1929 (Venstre). Adresse: Fiskebæk pr. Graasten.

**Nielsen, Niels**, f. 24. Marts 1884 i Asserballe-skov, Søn af Gaardejer Jacob Nielsen og Hustru Marie, f. Iversen. Gift 29. Marts 1912 med Katharine N., Datter af Gaardejer Jørgen Dellefsen og Hustru Kathrine, f. Clausen.



Uddannet ved Landvæsen, Elev paa Frederiksborg Højskole 1906—07 og paa Korinth Landbrugsskole 1910—11, Gaardejer 1912. Medlem af Kirkekollegiet 1912—20, af Kommuneraadet 1918—20, af Bestyrelsen for Ladegaardskov Andelsmejeri 1922—23 og af Skolekommissionen 1921, Tillidsmand for sønderjydsk Skoleforening 1919.

Medlem af Sogneraadet 1921 (Venstre), Næstformand 1921.

Adresse: Fiskebæk Skov pr. Graasten.

#### Ombud.

**Wolf, Niels**, f. 17. Maj 1882 i Kegnæs. Gift 20. April 1913 med Dorthea W., f. Andresen.



Arbejdsmand. Medlem af Bestyrelsen for Hjælpekassen og af Skolekommissionen 1925—29, Formand for sidstnævnte 1929, Medlem af Bestyrelserne for Sygekassen 1926 og for Arbejdsmandenes Brændselsforsyning 1929.

Formand for Hjælpekassen 1929.

Adresse: Adsbøl pr. Graasten.

**Caspersen, Johan**, f. 4. Juli 1870 i Adsbøl, Søn af Landmand Johan Caspersen og Hustru Anna, f. Clausen. Gift 23. Marts 1897 med Anna Marie C., Datter af Snedker Jens Jensen og Hustru Marie, f. Svane.

Uddannet ved Landvæsen, Landmand 1897. Medlem af Bestyrelsen for Hjælpekassen 1921—25 og af Skolekommissionen 1925, Repræsentant for Transformatorforeningen 1922.

Ejendomsskyldvurderingsmand.

Adresse: Adsbøl pr. Graasten.

**Ferdinand, Johan Clemens**, f. 13. April 1873 i Felsted, Søn af Kromand Jørgen Markussen Ferdinand og Hustru Jensine, f. Wachmann. Gift 25. Okt. 1898 med Trineke F., Datter af Nic. Clausen og Hustru Kathrine, f. Petersen.



Uddannet ved Landvæsen, Gaardejer 1898. Formand for Ladegaardskov Andelsmejeri 1902—20, derefter Bestyrelsesmedlem, Medlem af Bestyrelserne for den danske Sparekasse i Graasten

1908—20 og for Nordslesvigs Kreditforening 1912—20, Formand for Landeværnet for Graasten, Adsbøl og Kværns Sogne 1910—14 og for Hjælpekassen 1925—29, Næstformand for Graasten Bank 1920, Medlem af Bestyrelsen for Graasten Andelsvineslagteri og Sognefoged 1928.

Ejendomsskyldvurderingsmands 1925.

Adresse: Potsdam pr. Graasten.

#### Graasten Kommune.

Areal 646 ha.

I 1925 opdyrket Areal 70 ha, Skov ca. 150 ha, Klitarealer m. v. 3 ha, Vandarealer 85 ha.

Indbyggere. Faktisk Befolkning 5. Nov. 1925: 2013, heraf 974 Mænd, 1039 Kvinder. Opført i Folkeregistret 5. Nov. 1925: 2035, 1. Okt. 1928: 2024.

Bymæssig Bebyggelse 1925: Graasten Stationsby 1693 Indb.; af Alnor By 171 Indb., desuden i Rinkenæs Kommune 234 Indb.

Kreaturholdet. 15. Juli 1928: Heste 31 Stkr., Hornkvæg 295 Stkr., heraf Køer 132 Stkr., Svin 281 Stkr. 15. Juli 1926: Høns 398 Stkr.

Faste Ejendomme i 1927. Antal Ejendomme 286, samlet Vurderingssum 6,885,000 Kr., heraf Grundværdi 1,843,000 Kr., 66,1 Tdr. Hartk. Heraf 1 særskilt vurderet Skov, samlet Vurderingssum 286,000 Kr., heraf Grundværdi 155,000 Kr. 3 Landbrugsejendomme, samlet Vurderingssum 602,000 Kr., heraf Grundværdi 424,000 Kr., 63,4 Tdr. Hartk. 1 Gaard over 12 Tdr. Hartk., samlet Vurderingssum 410,000 Kr., heraf Grund-

værdi 300,000 Kr., 52,7 Tdr. Hartk. 2 Gaarde paa 1—12 Tdr. Hartk., samlet Vurderingssum 192,000 Kr., heraf Grundværdi 124,000 Kr., 10,7 Tdr. Hartk. Sognekommunal Grundskyldpromille 11,00 i 1929—30. Skattefrit Fradrag pr. Ejendom 4000 Kr.

Skatteydere til Staten 1928—29. 595 Indkomstskatteydere med 1,464,950 Kr. Indkomst, 23,333 Kr. i Skat. 82 Formueskatteydere med 2,164,700 Kr. Formue, 2703 Kr. i Skat.

Kommunens Regnskab 1926—27. Regnskabsbalance 351,144 Kr. I n d t æ g t e r. Renter af Kapitaler og Indtægter af Ejendomme 13,433 Kr. Grundskyld 27,493 Kr. (1929—30 udskrevet 17,000 Kr.). Ejendomsskyld 42,052 Kr. (1929—30 udskrevet 27,000 Kr.). Formue- og Lejlighedsskat 168,896 Kr. (1929—30 udskrevet 115,000 Kr.). Skatteprocent 7,2 (6,94 i 1929—30). Ligningsprocent 8,0 (8,5 i 1929—30). Optagne Laan 15,000 Kr. U d g i f t e r. Skolevæsen 45,041 Kr. Hjælpekasse 2774 Kr. Arbejdsløshed 10,024 Kr. Fattigvæsen 8642 Kr. Aldersrente 11,242 Kr. Vejevæsen 8198 Kr. Renter af Gæld 17,307 Kr. Afdrag paa Gæld 30,098 Kr. F o r m u e 31. Marts 1927 484,406 Kr., heraf faste Ejendomme 404,640 Kr. G æ l d 298,797 Kr.

Kommunevalg Marts 1929. Antal Vælgere 797, heraf 369 Mænd, 428 Kvinder. Antal afgivne Stemmer 708, heraf 349 Mænd, 359 Kvinder. Paa Socialdemokrater faldt 193 Stemmer, valgt 2 Medl., paa Dansk borgerlig Fællesliste 382 Stemmer, valgt 4 Medl., paa Tysk Liste 130 Stemmer, valgt 1 Medl. 3 ugyldige.

Folketingsvalget April 1929. Antal Vælgere 988. Antal afgivne Stemmer 768. Kommuniste 2, Retsforbundet 10, Konservative 227, Radikale 13, Slesvigske Parti 117, Socialdemokrater 329, Venstre 70.

#### Sogneraadet.

**Jacobsen, Julius**, f. 12. April 1865 i Graasten, Søn af Guldsmid Peter Jacobsen og Hustru Dorthea, f. Sønksen. Gift 11. April 1894 med Kathrine J., Datter af Bagermester Joh. Stender og Hustru.

Uddannet som Guldsmid, Guldsmidemester 1887. Medlem af Kommuneraadet 1911—20, af Skolekommissionen 1909, Bestyrer af Aabenraa By og Amts Sparekasses Filial i Graasten 1921—30. R. af Dbg.

Medlem af Sogneraadet 1922 (Borgerliste), Formand for Havneudvalget.

Sogneraadsformand 1922.

Adresse: Graasten.

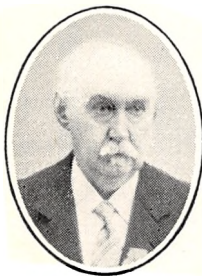

**Andersen, Laur.**, f. 1. Nov. 1881 i Asperup Odense Amt, Søn af Gaardejer Jørgen Chr. Andersen og Hustru Kirstine, f. Larsen. Gift 4. Sept. 1915 med Anna Margrethe A., Datter af Lærer Mathias Petersen og Hustru Elisabeth.



Lærereksamen 1902. Lærer. Formand for Afdelingen af Danmarks Lærerforening 1921—24, Medlem af Menighedsraadet 1926—29 og af Vægeraadet 1929.

Medlem af Sogneraadet 1929 (Sociald.), Formand for Skoleudvalget, Medlem af Forsørgelsesudvalget og Sygekasseudvalget.

Adresse: Slottet, Graasten.

**Bøgh, Herm.**, f. 24. April 1886 i Flensborg, Søn af Tømmer Nis Bøgh, Køstrup, og Hustru Kristine. Gift 27. Juni 1913 med Anna B., Datter af Gartner Aug. Elby og Hustru Anna Marie, f. Kaas.



Elev paa den kgl. Bygningsskole i Eckernførde 1903—06, Bygningstekniker 1908—10, Tømmerhandler 1910. Regnskabsfører for den tyske Skole 1928.

Medlem af Sogneraadet 1929 (Tysk Liste), Medlem af Kasse- og Regnskabsudvalget, Gade- og Vejudvalget, Bygningsudvalget og Forsørgelsesudvalget.

Adresse: Havnegade, Graasten.

**Hjortkilde, Ejnar**, f. 24. Maj 1888 i Randers. Gift 27. Jan. 1912 med Alfrida H., f. Nielsen.



Banenæstformand 1920. Stifter af og Formand for Socialdemokratisk Vælgerforening 1921—29 og for Fællesorganisationen 1923—25, Medlem af Bestyrelsen for Dansk Jernbaneforbunds Afd. 1922, Kasserer for Socialdemokratisk Kredsorganisation 1923 og Bestyrelsesmedlem i Vælgerforeningen 1929.

Medlem af Sogneraadet 1922 (Sociald.), Næstformand 1929, Medlem af Gade- og Vejudvalget, Havneudvalget og Elektricitetsudvalget.

Adresse: Ahlefeldtsvej, Graasten.

**Petersen, Carl Jørgen**, f. 1. Maj 1895 i Hørby, Holbæk Amt, Søn af Købmand Lars Petersen og Hustru Ingeborg, f. Jensen. Gift 25. Okt. 1921 med Jacobine P., Datter af Politiasistent Jørgen Kjeldsen og Hustru Elisabeth, f. Vind. Student 1913, cand. jur. 1919, Sagførerfuldmægtig 1919—20, Dommerfuldmægtig i Tønder 1920—23, i Graasten 1923.

Medlem af Sogneraadet 1929 (Borgerlig Liste), Formand for Kasse- og Regnskabsudvalget og for Forsørgelsesudvalget, Medlem af Skoleudvalget. Adresse: Jernbanegade, Graasten.

**Petersen, Vald.**, f. 7. Maj 1892 i Assens, Søn af Gaardejer Jens Petersen og Hustru Wilhelmine, f. Larsen. Gift 20. Okt. 1920 med Adelheid P., Datter af Gaardejer Jens Peter Jessen og Hustru Anna, f. Hansen.

Kornhandler 1921.

Medlem af Sogneraadet 1928 (Borgerlig Liste), Formand for Gade- og Vejudvalget og for Bygningsudvalget, Medlem af Havneudvalget.

Adresse: Nygade, Graasten.

**Thygesen, Ole Peter**, f. 20. April 1887 i Lunderskov, Søn af Banearbejder Hans Thygesen og Hustru Anna Kirstine,

f. Olesen. Gift 19. Marts 1913 med Hansine T., f. Wilhelma-Jørgensen, Datter af Lærer William Jørgensen og Hustru Mette Kathrina, f. Gottlieb.

Præliminæreksamen 1903, Trafikassistent 1913.

Medlem af Sogneraadet 1922 (Borgerlig Liste), Medlem af Havneudvalget 1923—29, Formand for Elektricitetsudvalget, Medlem af Kasse- og Regnskabsudvalget og af Udvalget for de off. Bygninger.

Adresse: Havnegade, Graasten.

#### Ombud.

**Rasmussen, Rasmus**, f. 29. Sept. 1882 paa Søgaard Mark, Søn af Gaardejer Hans Rasmussen og Hustru Anna, f. Christiansen. Gift 26. Nov. 1907 med Anna Magdalene R., Datter af Gaardejer Hans Nielsen og Hustru Eline, f. Rasmussen.

Cykkelhandler 1914. Medlem af Bestyrelserne for den konservative Vælgerforening og for Graasten Spejdertrop 1928.

Formand for Hjælpekassen 1929.

Adresse: Borggade 8, Graasten.

**Erichsen, Lorenz Franz Halvor**, f. 29. Juli 1888 i Rinkenæs, Søn af Muremester Johan Erichsen og Hustru Anna, f. Hansen. Gift 28. April 1920 med Magdalene E., Datter af Landmand Hans Iversen og Hustru Nicoline, f. Schmidt.



Uddannet ved Byggehaandværk, Elev paa Teknisk Skole i Eckernforde 1905—06, i Lybæk 1907—08 og i Neustadt 1911, Bygmester 1911. Sognefoged, Lægdsmand og Personregisterfører 1920—24,

Vurderingsformand for Jydsk Grundejer-Kreditforening i Herning 1920.

Ejendomsskyldvurderingsmand 1920.

Adresse: Ahlefeldtsvej, Graasten.

**Hansen, Nis Jørgen**, Økonom.

Ejendomsskyldvurderingsmand 1928.

Adresse: Kongel 1, Graasten.

#### Rinkenæs Kommune.

Areal 1769 ha.

I 1925 opdyrket Areal 1179 ha, Skov 311 ha, Klitarealer m. v. 3 ha, Vandarealer 6 ha.

Indbyggere. Faktisk Befolkning 5. Nov. 1925: 1568, heraf 757 Mænd, 811 Kvinder. Opført i Folkeregistret 5. Nov. 1925: 1606, 1. Okt. 1928: 1597.

Bymæssig Bebyggelse 1925: Trappen Fiskerby 172 Indb.; af Alnor By 234 Indb., desuden i Graasten Kommune 171 Indb.

Kreaturholdet. 15. Juli 1928: Heste 168 Stkr., Hornkvæg 1224 Stkr., heraf Køer 664 Stkr., Svin 1310 Stkr. 15. Juli 1926: Faar 45 Stkr., Geder 18 Stkr., Høns 6817 Stkr.

Faste Ejendomme i 1927. Antal Ejendomme 275, samlet Vurderingssum 4,626,000 Kr., heraf Grundværdi 1,936,000 Kr., 261,2 Tdr. Hartk. Heraf 1 særskilt vurderet Skov, samlet Vurderingssum 271,000 Kr., heraf Grundværdi 184,000 Kr. 81 Landbrugsejendomme, samlet Vurderingssum 2,688,000 Kr., heraf Grundværdi 1,569,000 Kr., 259,2 Tdr. Hartk. 4 Gaarde over 12 Tdr. Hartk., samlet Vurderingssum 756,000 Kr., heraf Grundværdi 523,000 Kr., 90,5 Tdr. Hartk. 47 Gaarde paa 1—12 Tdr. Hartk., samlet Vurderingssum 1,618,000 Kr., heraf Grundværdi 937,000 Kr., 155,0 Tdr. Hartk. 30 Huse under 1 Td. Hartk., samlet Vurderingssum 314,000 Kr., heraf Grundværdi 109,000 Kr., 13,7 Tdr. Hartk. Sognekommunal Grundskyldpromille 15,28 i 1929—30. Skattefrit Fradrag pr. Ejendom 4000 Kr.



Skatteydere til Staten 1928—29. 253 Indkomstskatteydere med 454,100 Kr. Indkomst, 3642 Kr. i Skat. 55 Formueskatteydere med 1,551,900 Kr. Formue, 1813 Kr. i Skat.

Kommunens Regnskab 1926—27. Regnskabsbalance 178,454 Kr. **I n d t æ g t e r.** Renter af Kapitaler og Indtægter af Ejendomme 1072 Kr. Grundskyld 35,513 Kr. (1929—30 udskrevet 29,000 Kr.). Ejendomsskyld 25,785 Kr. (1929—30 udskrevet 21,000 Kr.). Formue- og Lejlighedsskat 79,112 Kr. (1929—30 udskrevet 53,000 Kr.). Skatteprocent 7,3 (7,62 i 1929—30). Ligningsprocent 8.0 (10,5 i 1929—30). Optagne Laan 30,000 Kr. **U d g i f t e r.** Skolevæsen 20,587 Kr. Hjelpekasse 1084 Kr. Arbejdsløshed 7246 Kr. Fattigvæsen 8677 Kr. Aldersrente 10,517 Kr. Vejevæsen 3668 Kr. Renter af Gæld 3538 Kr. Afdrag paa Gæld 13,643 Kr. **F o r m u e** 31. Marts 1927 180,814 Kr., heraf faste Ejendomme 130,000 Kr. Gæld 55,593 Kr.

Kommunevalg Marts 1929. Antal Vælgere 372, heraf 179 Mænd, 193 Kvinder. Antal afgivne Stemmer 289, heraf 150 Mænd, 139 Kvinder. Paa Socialdemokrater faldt 36 Stemmer, valgt 1 Medl., paa Liste for Arbejdere og Smaaerhverv 45, Stemmer, valgt 1 Medl., paa Dansk Fællesliste 135 Stemmer, valgt 3 Medl., paa Tysk Liste 68 Stemmer, valgt 2 Medl. 5 ugyldige.

Folketingsvalget April 1929. Antal Vælgere 791. Antal afgivne Stemmer 571. Retsforbundet 20, Konservative 73, Radikale 12, Slesvigske Parti 108, Socialdemokrater 259, Venstre 99.

### Sogneraadet.

**Holdt, Hans**, f. 14. Nov. 1889 i Løjt, Søn af Gaardejer Jacob Holdt og Hustru Johanne, f. Lindholdt. Gift 7. Juli 1917 med Marie H., Datter af Gaardejer Rasmus Christensen og Hustru Frederikke, f. Clausen.

Uddannet ved Mejerivæsen, Elev paa Vestbirk Højskole 1908—09, Mejerist 1905—10, Landmand 1912. Medlem af Kommuneraadet i Løjt 1918—20, af Sogneudvalget 1920—21 og af Løjt Sogneraad 1921—23, Formand for Løjt Andelsmejeri 1920—23, Medlem af Bestyrelsen for Rinkenæs Andelsmejeri 1925 og af Værgeraadet 1929.

Medlem af Sogneraadet 1929 (Venstre), Formand for Kasse- og Regnskabsudvalget og for Fattigudvalget.

Sogneraadformand.

Adresse: Dalsgaard pr. Rinkenæs.

**Bonde, Peter**, f. 26. Nov. 1884 i Egen Mølle, Søn af Ejendomsmægler Peter Bonde og Hustru Louise, f. Krog. Gift 11. Okt. 1906 med Johanne B., Datter af Arbejdsmand Peter Iversen og Hustru Sofie, f. Jensen.

Overportør 1920. Medlem af Skolekommissionen.

Medlem af Sogneraadet 1929, Næstformand og Formand for Skoleudvalget, Kommunalrevisor.

Adresse: Rinkenæs.

**Hansen, Henning**, f. 28. Okt. 1873 i Gulde, Søn af Gaardejer Diedrich Hansen og Hustru Marie, f. Hjorth. Gift 3. Dec. 1899 med Eline H., Datter af Gaardejer Hans Jessen og Hustru Anna, f. Mathiesen.



Uddannet ved Landvæsen, Elev paa Kappel Landbrugsskole 1892—93, Gaardejer 1899. Medlem af Skolekommissionen 1908—20, Stedfortrædende Kommuneformand 1910—20, Medlem af Bestyrelsen for Rinkenæs Andelsmejeri 1924.

Medlem af Sogneraadet 1929 (Tysk Liste), Formand for Vejudvalget.

Adresse: Rinkenæs.

**Lykke, Chr.**, f. 15. Maj 1870 i Ladegaard II, Søn af Stationsforstander L. Lykke og Hustru Anna Margrethe, f. Timm. Gift 12. Juli 1901 med Cathrine Marie L., Datter af Arbejdsmand Jens Nielsen og Hustru Kathrine, f. Juhl.



Bestyrer af Pelzergaard Frugtplantage 1928. Medstifter af Socialdemokratisk Forening for Rinkenæs 1920, Medlem af Menighedsraadet 1926 og af Bestyrelsen for Sygeplejeforeningen 1927.

Medlem af Sogneraadet 1929 (Sociald.).

Adresse: Alnor pr. Graasten.

**Matzen, Martin**, f. 9. Marts 1903 i Aabenraa, Søn af Arbejdsmand Chr. Matzen og Hustru Helene, f. Boysen. Gift 6. April 1924 med Helene M., Datter af Arbejdsmand Peter Johansen og Hustru Marie, f. Petersen.



Skovarbejder.

Medlem af Sogneraadet 1930, Medlem af Skoleudvalget og Forsørgelsesudvalget.

Adresse: Rinkenæs Norderby pr. Rinkenæs.

**Petersen, Peter Nicolaj**, f. 26. Maj 1897 i Rinkenæs, Søn af Smedemester Jørgen Petersen og Hustru Marie, f. Hell. Gift 17. Juli 1925 med Marie P., Datter af Gaardejer Hans Laue og Hustru Anna Marie, f. Møller.



Landmand 1919. Medlem af Bestyrelsen for Andelsmejeriet 1925.

Medlem af Sogneraadet 1929 (Venstre), Medlem af Kasse- og Regnskabsudvalget og af Vejudvalget, Kommunalrevisor.

Adresse: Rinkenæs Nederby pr. Rinkenæs.

**Weber, Chr.**, f. 29. Nov. 1892 i Rønshoved, Søn af Mejerist H. Weber og Hustru Cecilie, f. Clausen. Gift 29. April 1920 med Hanne W., Datter af Landmand Andr. Petersen og Hustru Anne Marie, f. Hansen.



Uddannet som Bager, Bagermester 1920. Repræsentant for Aabenraa Sygekasse 1925—30, Medlem af Bestyrelsen for Hjælpekassen 1929.

Medlem af Sogneraadet 1930 (Tysk Liste), Med-

lem af Vejudvalget og Skoleudvalget.

Adresse: Rinkenæs.

#### Ombud.

**Jørgensen, Nicolaj**, f. 12. Juli 1887 i Rinkenæs, Søn af Skomager Joh. Jørgensen og Hustru Cecilie, f. Hansen. Gift 14. Juni 1912 med Noline J., Datter af Landmand Laust Andersen og Hustru Eline, f. Jørgensen.



Landmand 1912. Formand for Husmandsforeningen 1925.

Formand for Hjælpekassen 1921.

Adresse: Hovgaard pr. Rinkenæs.

**Poulsen, Nis**, f. 18. Juni 1884 i Rinkenæs, Søn af Landmand Jes Poulsen og Hustru Kathrine, f. Christensen. Gift 19. April 1910 med Margrethe P., Datter af Landmand Claus Nielsen og Hustru Sofie, f. Alnor.



Uddannet ved Landvæsen, Landmand 1910. Medlem af Sogneraadet 1921—25 og 1928—29, Formand for Andelsmejeriet 1924, Vurderingsmand for Umyndiges Midler 1925, Medlem af Skolekommis-

sionen 1925 og af Bestyrelsen for Hjælpekassen 1929.

Ejendomsskyldvurderingsmand 1927.

Adresse: Rinkenæs Nederby pr. Rinkenæs.

**Æbeløe, Peter**, f. 24. Dec. 1877 i Tombøl, Søn af Skrædermester Hans Æbeløe og Hustru Margrethe, f. Hansen. Gift 7. Juni 1899 med Katrine Æ., Datter af Parcellist Henning Jørgensen og Hustru Sofie, f. Jessen.



Uddannet som Murer, Murermester 1906. Medlem af Sogneraadet 1921—29, Sogneraadformand 1927—28, Medlem af Skolekommissionen 1921 og af Værgeraadet 1925.

Ejendomsskyldvurderingsmand 1921.

Adresse: Trappen pr. Graasten.

### Holbøl Kommune.

Areal 5087 ha.

I 1925 opdyrket Areal 3199 ha, Skov 532 ha, Moser 594 ha, Klitarealer m. v. 473 ha, Vandarealer 23 ha.

Indbyggere. Faktisk Befolkning 5. Nov. 1925: 1662, heraf 832 Mænd, 830 Kvinder. Opført i Folkeregistret 5. Nov. 1925: 1691, 1. Okt. 1928: 1735.

Kreaturholdet. 15. Juli 1928: Heste 385 Stkr., Hornkvæg 2725 Stkr., heraf Koer 1349 Stkr., Svin 3027 Stkr. 15. Juli 1926: Faar 21 Stkr., Geder 18 Stkr., Høns 8437 Stkr.

Faste Ejendomme i 1927. Antal Ejendomme 332, samlet Vurderingssum 5,784,000 Kr., heraf Grundværdi 2,795,000 Kr., 314,8 Tdr. Hartk. Heraf 5 særskilt vurderede Skove, samlet Vurderingssum 310,000 Kr., heraf Grundværdi 183,000 Kr. 169 Landbrugsejendomme, samlet Vurderingssum 4,362,000 Kr., heraf Grundværdi 2,427,000 Kr., 304,3 Tdr. Hartk. 3 Gaarde over 12 Tdr. Hartk., samlet Vurderingssum 429,000 Kr., heraf Grundværdi 276,000 Kr., 49,9 Tdr. Hartk. 66 Gaarde paa 1—12 Tdr. Hartk., samlet Vurderingssum 2,652,000 Kr., heraf Grundværdi 1,618,000 Kr., 209,9 Tdr. Hartk. 100 Huse under 1 Td. Hartk., samlet Vurderingssum 1,281,000

Kr., heraf Grundværdi 533,000 Kr., 44,5 Tdr. Hartk. Sognekommunal Grundskyldpromille 10,00 i 1929—30. Skattefrit Fradrag pr. Ejendom 4000 Kr.

Skatteydere til Staten 1928—29. 325 Indkomstskatteydere med 454,700 Kr. Indkomst, 1949 Kr. i Skat. 65 Formueskatteydere med 1,391,300 Kr. Formue, 1160 Kr. i Skat.

Kommunens Regnskab 1926—27. Regnskabsbalance 164,467 Kr. I n d t æ g t e r. Renter af Kapitaler og Indtægter af Ejendomme 1023 Kr. Grundskyld 30,722 Kr. (1929—30 udskrevet 27,000 Kr.). Ejendomsskyld 18,329 Kr. (1929—30 udskrevet 11,000 Kr.). Formue- og Lejlighedsskat 72,797 Kr. (1929—30 udskrevet 56,000 Kr.). Skatteprocent 6,38 (7,55 i 1929—30). Ligningsprocent 8,0 (10,0 i 1929—30). Optagne Laan 0 Kr. U d g i f t e r. Skolevæsen 20,415 Kr. Hjælpekasse 528 Kr. Arbejdsloshed 4892 Kr. Fattigvæsen 4051 Kr. Aldersrente 6158 Kr. Vejvæsen 5181 Kr. Renter af Gæld 4671 Kr. Afdrag paa Gæld 571 Kr. F o r m u e 31. Marts 1927 97,282 Kr., heraf faste Ejendomme 58,900 Kr. G æ l d 24,597 Kr.

Kommunevalg Marts 1929. Antal Vælgere 383, heraf 180 Mænd, 203 Kvinder. Antal afgivne Stemmer 271, heraf 148 Mænd, 123 Kvinder. Paa Fastlonnedes Liste faldt 40 Stemmer, valgt 1 Medl., paa Fællesliste 79 Stemmer, valgt 2 Medl., paa Lokalliste I 46 Stemmer, valgt 1 Medl., paa Lokalliste II 106 Stemmer, valgt 3 Medl.

Folketingsvalget April 1929. Antal Vælgere 793. Antal afgivne Stemmer 567. Kommuniste 12, Retsforbundet 28, Konservative 107, Radikale 27, Slesvigske Parti 128, Socialdemokrater 121, Venstre 143. 1 ugyldig.

### Sogneraadet.

**Nissen, Morten Jørgen**, f. 20. Febr. 1882 i Stenderup, Søn af Gaardejer Ole Nissen og Hustru Laurine, f. Laurisen. Gift 28. Okt. 1913 med Kathrine N., Datter af Gaardejer Thomas Berthelsen og Hustru Anna, f. Iversen.



Uddannet ved Landvæsen, Elev paa Ryslinge Højskole 1909—10, Landmand 1913. Tillidsmand i Nordslesvigs Hagelskadeforsikring 1918 og for Sprogforeningen 1920, Bestyrelsesmedlem i Holbøl Andelsmejeri 1929.

Medlem af Sogneraadet 1929 (Dansk Liste), Formand for alle Udvalg.

Sogneraadetsformand 1929.

Adresse: Hønsnap pr. Holbøl.

**Jacobsen, August Marius**, f. 10. Sept. 1891 i Ladelund, Søn af Landmand Jens Chr. Jacobsen og Hustru Meta, f. Møller. Gift 23. Okt. 1915 med Anna J., Datter af Savværksbestyrer Lorentz Petersen og Hustru Elise, f. Santholdt.



Uddannet ved Mejerivæsen, Mejeribestyrer 1915. Formand for Skolekommissionen 1925—29, fremdeles Medlem.

Medlem af Sogneraadet 1929 (Dansk Liste).

Adresse: Hokkerup pr. Tørsbøl.

**Jørgensen, Asmus**, f. 5. Juni 1875 i Holbøl, Søn af Landmand Erik Jørgensen og Hustru Marie, f. Christensen. Gift 17. Maj 1899 med Mette Marie J., Datter af Gaardejer Peter Jørgensen og Hustru Anna, f. Johansen.



Uddannet ved Landvæsen, Landmand 1899. Medlem af Bestyrelsen for Vilsbæk Andelsmejeri 1915—18, paany 1930, af Sogneudvalget 1919—21 og af Skolekommissionen 1920.

Medlem af Sogneraadet 1925 (Dansk Liste).

Adresse: Gejlaa pr. Faarehus.

**Kruse, Hans**, f. 22. Maj 1892 i Fole, Søn af Skovfoged Mathias Kruse og Hustru Helene, f. Vind.

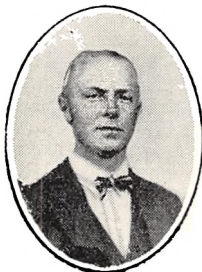

Skovfogedprøve 1912, Skovfoged 1919. Amtsrepræsentant for Ægeksporten 1921—29, Medlem af Skolekommissionen og af Bestyrelsen for Dansk Andels Ægeksport 1929.

Medlem af Sogneraadet 1929 (Dansk Liste), Næstformand.

Adresse: Kelstrup.

**Petersen, Jens Didrich**, f. 12. Sept. 1899 i Flensborg, Søn af Fisker Nic. Petersen og



Hustru Ingeborg, f. Kock. Gift 18. Maj 1920 med Anna P., Datter af Arbejdsmand Lorentz Dam og Hustru Louise, f. Kurt.

Fisker 1915. Medlem af Bestyrelsen for Socialdemokratisk Vælgerforening 1926—27.

Medlem af Sogneraadet 1929 (Dansk Liste).

Adresse: Rønshoved pr. Rinkenæs.

**Petersen, Tøge**, f. 21. Dec. 1871 i Holbøl, Søn af Gaardejer Jes Petersen og Hustru Kathrine, f. Lorenzen. Gift 4. Nov. 1898 med Jessine P., Datter af Gaardejer Andr. Andersen og Hustru Margrethe, f. Hansen.



Uddannet ved Landvæsen, Gaardejer 1898. Kommuneforstander 1908—18, Medlem af Skolekommissionen 1910—18, paany 1921—29, af Sogneudvalget 1918—21 og af Menighedsraadet 1918—23.

Medlem af Sogneraadet 1921 (Tysk Liste).

Adresse: Vilsbæk pr. Klipleve.

**Thielsen, Chr.**, f. 22. Maj 1885 i Holbøl, Søn af Hjulmager Christen Thielsen og Hustru Kathrine, f. Christensen. Gift 15. Dec. 1921 med Kathrine T., Datter af Arbejdsmand Jens Jensen og Hustru Dorthea, f. Hansen.



Uddannet ved Landvæsen, Elev paa Skamlingsbankens Højskole 1907—08, Landmand 1908. Medlem af Bestyrelsen for Holbøl Andelsmejeri 1922—28 og af Værgeraadet 1925, Formand for Hus-

mandsforeningen 1929.

Medlem af Sogneraadet 1925 (Dansk Liste).

Adresse: Holbøl Mark pr. Holbøl.

**Ombud.**

**Hansen, Asmus Nicolai**, f. 10. Jan. 1895 i Holbøl, Søn af Sognefoged, fh. Gaardejer Jacob Hansen og Hustru Anna, f. Jochimsen. Gift 6. April 1920 med Anna Helene H., Datter af Rentier, fh. Gaardejer Lorentz Clausen og Hustru Mette Marie, f. Poulsen.

Uddannet ved Landvæsen, Gaardejer 1919. Formand for Tærskværket 1926, Tillidsmand for

Sønderjyds Skoleforening 1926, Sognefoged, Lægdsmand, Personregisterfører, Tillidsmand for Fredningsnævnet og Bestyrelsesmedlem i Husmandsforeningen 1929.

Formand for Hjelpekassen 1929.

Adresse: Holbøl.

**Beuskau, Frederik**, f. 5. Dec. 1864 i Rønshoved, Holbøl Sogn, Søn af Gaardejer Hans Beuskau og Hustru Kathrine, f. Frederiksen. Gift 9. Okt. 1894 med Eline Dorothee B., Datter af Gaardejer Jes Hansen og Hustru Line, f. Jessen.

Uddannet ved Landvæsen, Gaardejer 1894—1930, Aftægtsmand. Medlem af Sogneudvalget 1920—21, Formand for Nævnings-Grundlisteuvalget 1920—28, Medlem af Bestyrelsen for Fynsk Andelsfoderstofforening 1926—28 og af Menighedsraadet 1896—1913, Menighedsrepræsentant 1913—20, Kirkeældste, Næstformand for Menighedsraadet 1920 (var Formand et Aarstid), Medlem af Afstemningsudvalget i Hækkerup 1920, Sognevurderingsmand for Sønderjyds Kreditforening 1928.

Ejendomsskyldvurderingsmand 1921.

Adresse: Rønshoved pr. Rinkenæs.

**Dreyer, Hans**, f. 31. Marts 1875 i Brobøl, Søn af Gaardejer Peter Dreyer og Hustru Eline, f. Hansen. Gift 25. April 1902 med Anna D., Datter af Gæstgiver Jørgen Hansen Duus og Hustru Anna, f. Clausen.



Uddannet ved Landvæsen, Elev paa Ryslinge Højskole 1896—97, Gaardejer 1902—25, Rentier 1925. Medlem af Sogneraadet 1921—25 og 1928—29, Formand for Vilsbæk Andelsmejeri 1907—15, Deltager i Krigen, Medlem af Menighedsraadet 1922.

Ejendomsskyldvurderingsmand 1921.

Adresse: Vilsbæk pr. Klipleve.

**Bov Kommune.**

Areal 9717 ha.

I 1925 opdyrket Areal 5122 ha, Skov 1883 ha, Moser 169 ha, Klitarealer m. v. 333 ha, Vandarealer 56 ha.

Indbyggere. Faktisk Befolkning 5. Nov. 1925: 3606, heraf 1858 Mænd, 1748 Kvinder. Opfort i Folkeregistret 5. Nov. 1925: 3567, 1. Okt. 1928: 4035.

Bymæssig Bebyggelse 1925: Bov Stationsby 457 Indb., Padborg Stationsby 714 Indb., Kollund By med Kollund Strand 620 Indb.

Kreaturholdet. 15. Juli 1928: Heste 525 Stkr., Hornkvæg 4137 Stkr., heraf Køer 1799 Stkr., Svin 2497 Stkr. 15. Juli 1926: Faar 110 Stkr., Geder 16 Stkr., Høns 11,877 Stkr.

Faste Ejendomme i 1927. Antal Ejendomme 624, samlet Vurderingssum 9,818,000 Kr., heraf Grundværdi 3,515,000 Kr., 339,0 Tdr. Hartk. Heraf 7 særskilt vurderede Skove, samlet Vurderingssum 382,000 Kr., heraf Grundværdi 235,000 Kr. 240 Landbrugsejendomme, samlet Vurderingssum 5,494,000 Kr., heraf Grundværdi 2,661,000 Kr., 302,6 Tdr. Hartk. 1 Gaard over 12 Tdr. Hartk., samlet Vurderingssum 220,000 Kr., heraf Grundværdi 98,000 Kr., 22,7 Tdr. Hartk. 87 Gaarde paa 1—12 Tdr. Hartk., samlet Vurderingssum 2,970,000 Kr., heraf Grundværdi 1,721,000 Kr., 216,9 Tdr. Hartk. 152 Huse under 1 Td. Hartk., samlet Vurderingssum 2,304,000 Kr., heraf Grundværdi 842,000 Kr., 63,0 Tdr. Hartk. Sognekommunal Grundskyldpromille 14,00 i 1929—30. Skattefrit Fradrag pr. Ejendom 5000 Kr.

Skatteydere til Staten 1928—29. 936 Indkomstskatteydere med 1,778,550 Kr., Indkomst, 12,022 Kr. i Skat. 133 Formueskatteydere med 3,114,700 Kr. Formue, 4114 Kr. i Skat.

Kommunens Regnskab 1926—27. Regnskabsbalance 536,823 Kr. I n d t æ g t e r. Renter af Kapitaler og Indtægter af Ejendomme 2172 Kr. Grundskyld 43,516 Kr. (1929—30 udskrevet 50,000 Kr.). Ejendomsskyld 21,422 Kr. (1929—30 udskrevet 33,000 Kr.). Formue- og Lejlighedsskat 157,027 Kr. (1929—30 udskrevet 131,000 Kr.). Skatteprocent 5,4 (5,7 i 1929—30). Ligningsprocent 6,2 (7,0 i 1929—30). Optagne Laan 215,399 Kr. U d g i f t e r. Skolevæsen 42,360 Kr. Hjælpekasse 1525 Kr. Arbejdsløshed 11,455 Kr. Fattigvæsen 11,036 Kr. Aldersrente 14,128 Kr. Vejvæsen 6318 Kr. Renter af Gæld 13,406 Kr. Afdrag paa Gæld 149,291 Kr. F o r m u e 31. Marts 1927 350,249 Kr., heraf faste Ejendomme 234,300 Kr. G æ l d 263,952 Kr.

Kommunevalg Marts 1929. Antal Vælgere 1102, heraf 553 Mænd, 549 Kvinder. Antal afgivne Stemmer 856, heraf 470 Mænd, 386 Kvinder. Paa Socialdemokrater faldt 323 Stemmer, valgt 5 Medl., paa Dansk Sogneliste 99 Stemmer, valgt 1 Medl., paa Haandværkerliste 31 Stemmer, valgt 0 Medl., paa Landmandsliste 202 Stemmer, valgt 3 Medl., paa Lokalliste 44 Stemmer, valgt 0 Medl., paa Tysk Liste 146 Stemmer, valgt 2 Medl. 11 ugyldige.

Folketingsvalget April 1929. Antal Vælgere 1904. Antal afgivne Stemmer 1417. Kommunist 4, Retsforbundet 10, Konservative 178, Radikale 41, Slesvigske Parti 220, Socialdemokrater 713, Venstre 246. 5 ugyldige.

### Sogneraadet.

**Sørensen, Niels Sofus**, Overportør. Sogneraadetsformand, se Amsraadet.

**Andresen, Jes Peter**, f. 25. Sept. 1873 i Bov, Søn af Gaardejer Mathias Andreasen og Hustru Anna, f. Asmussen. Gift 13. Nov. 1904 med Anna Marie A., f. Andersen.



Uddannet ved Landvæsen, Gaardejer 1904. Medlem af Sogneudvalget 1919—21, Formand for Værgeraadet.

Medlem af Sogneraadet 1925 (Landmandsliste), Medlem af Vejudvalget 1925—29 og af Valgbestyrelsen.

Adresse: Bov pr. Nr. Smedeby.

**Goy, Friedrich**, f. 22. Sept. 1882 i Gross Wartenberg, Søn af Grusgravejer Wilh. Goy og Hustru Emilie, f. Wrobel. Gift 22. Jan. 1907 med Anna G., Datter af Fisker Aug. Kohn og Hustru Albertine, f. Vitig.



Formand og Husejer. Medlem af Bestyrelsen for den tyske Vælgerforening.

Medlem af Sogneraadet 1929 (Tysk Liste), Medlem af Forsørgelsesudvalget og Byggeudvalget.

Adresse: Padborg.

**Hansen, Søren Hannibal**, f. 2. April 1896 i Rye, Søn af Husmand Rasmus Hansen og Hustru Signe, f. Poulsen. Gift 24. Marts 1921 med Kirstine H., Datter af Bagermester Svend Svendsen og Hustru Marie, f. Petersen.



Uddannet ved Mejerivæsen 1910—14, Portør 1920. Formand for Dansk Jernbaneforbunds Afd. i Padborg 1925, Kasserer for Kommunalforeningen og Bibliotekar 1929.

Medlem af Sogneraadet 1929 (Sociald.), Medlem af Skoleudvalget og Byggeudvalget.

Adresse: Padborg.

**Hansen, Thomas**, f. 9. Jan. 1883 i Hokkerup, Søn af Murer Hans Chr. Hansen og Hustru Margrethe, f. Thomsen. Gift 16. Febr. 1907 med Marie H., Datter af Gaardejer Peter C. Petersen og Hustru Marie, f. Henningsen.



Bygmester 1912—14, Købmand 1920. Formand for Akts. Padborghus 1929. Medlem af Sogneraadet 1929 (Erhvervsliste), Medlem af Byggeudvalget.

Adresse: Padborg.

**Matzen, Lorentz Ivar**, f. 24. Aug. 1876 i Bov, Søn af Gaardejer Lorentz Matzen og Hustru Kathrine, f. Hansen. Gift 23. Maj 1902 med Kristine M., Datter af Bygmester Hans Chr. Clausen og Hustru Wilhelmine, f. Carstensen.



Uddannet ved Landvæsen, Gaardejer 1900. Medlem af Bestyrelsen for Faarehus Andelsmejeri 1921—27.

Medlem af Sogneraadet 1925 (Tysk Liste), Medlem af Kasse- og Regnskabsudvalget.

Adresse: Vejebak pr. Faarehus.

**Konstmann, Asmus**, f. 26. April 1869 i Bov, Søn af Gaardejer Chr. Konstmann og Hustru Marie, f. Mathiesen. Gift 2. Okt. 1903 med Meta K., Datter af Gaardejer Joh. Clausen og Hustru Anna, f. Mathiesen.



Uddannet ved Landvæsen, Gaardejer 1899. Medlem af Kommuneraadet 1904—20, af Skolekommissionen 1918—28, af Kommuneudvalget 1920—21, af Bestyrelserne for Kragelund Andelsmejeri 1923—26 og for Landboforeningen 1905, Landvæsenkommissær 1920.

Medlem af Sogneraadet 1921 (Landboliste), Medlem af Valgbestyrelsen.

Adresse: Kragelund pr. Faarehus.

**Petersen, Jørgen**, f. 22. Maj 1893 i Sjølund, Vejstrup Sogn, Søn af Husmand Adolf Petersen og Hustru Kirstine, f. Falk. Gift 8. Okt. 1920 med Edda P., Datter af Landmand Søren Sørensen og Hustru Else Marie, f. Hansen.



Ved Landvæsen 1908—18, Gendarm 1918, Overgendarm 1924. Næstformand for Gendarmeriforeningen 1927, Formand for Padborg-Frøslev Skolekommission 1925.

Medlem af Sogneraadet 1925 (Sociald.), Medlem af Vejjudvalget 1925—29, Formand for Skoleudvalget 1929.

Adresse: Nygade, Padborg.

**Mathiesen, Chr.**, f. 14. Marts 1872 i Frøslev, Søn af Gaardejer Hans Chr. Mathiesen og Hustru Kristine, f. Christiansen. Gift 29. Nov. 1901 med Ida M., Datter af Gaardejer Carsten Thomsen og Hustru Mariane, f. Lorenzen.



Uddannet ved Landvæsen, Elev paa Testrup Højskole 1895—96, Gaardejer. Medlem af Kommuneraadet 1905—14, Formand for Frøslev Andelsmejeri 1929.

Medlem af Sogneraadet 1921 (Landboliste), Næstformand 1929, Medlem af Vejjudvalget, Skoleudvalget og Forsørgelsesudvalget.

Adresse: Frøslev pr. Padborg.

**Sørensen, Karl Arthur**, f. 28. Dec. 1896 i København, Søn af Formand Anders Sørensen og Hustru Alvilda, f. Jensen. Gift 6. April 1924 med Ingeborg S., Datter af Gaardejer Markus Cordsen og Hustru Anna, f. Cordsen.



Ved Landvæsen 1910—19, Gendarm 1919, Overgendarm 1922.

Medlem af Sogneraadet 1925 (Sociald.), Medlem af Kasse- og Regnskabsudvalget, Vejjudvalget og Forsørgelsesudvalget.

Adresse: Kollund pr. Nr. Smedeby.

**Winther, Peter Joh.**, f. 14. Juni 1897 i Aalborg, Søn af Gaardejer Marinus Winther og Hustru Johanne, f. Petersen. Gift 2. Juni 1928 med Bothilde W., Datter af Gaardejer Emil Petersen og Hustru Kathrine, f. Johansen.



Ved Landvæsen 1911—17, Soldat 1917—19, Grænsegendarm 1919—23, Arbejdsmand 1923. Formand for Socialdemokratisk Vælgerforening 1928—29, Næstformand for Dansk Arbejdsmandsfor-

bunds Bov Afd. 1928, Bestyrelsesmedlem i Sygekassen 1930.

Medlem af Sogneraadet 1929 (Sociald.), Medlem af Vejudvalget og Forsørgelsesudvalget.

Adresse: Bov pr. Nr. Smedeby.

#### Ombud.

**Jessen, Asmus**, f. 8. Sept. 1864 i Bov, Søn af Gaardejer Ulrich Jessen og Hustru Marie, f. Jokumsen. Gift 15. Maj 1892 med Dorthea J., Datter af Husmand Thomas Moltzen og Hustru Augusta, f. Andresen.



Uddannet ved Landvæsen, Gaardejer 1892—1926, Rentier 1926.

Formand for Hjælpekassen 1922.

Adresse: Smedeby.

**Jørgensen, Jørgen Peter**, f. 20. Aug. 1878 i Kværs, Søn af Snedker Asmus Jørgensen og Hustru Anna Margrethe, f. Jokumsen. Gift 21. Maj 1904 med Maren J., Datter af Skomager Heinr. Nissen og Hustru Maren, f. Jørgensen.

Uddannet som Snedker, Snedkermester 1902. Medlem af Bestyrelsen for Hjælpekassen 1925, Formand for Vandværket 1926.

Ejendomsskyldvurderingsmand 1928.

Adresse: Bov pr. Nr. Smedeby.

**Matthiesen, Peter Martin**, f. 21. Jan. 1873 i Burkal, Søn af Vognmand Carl Matthiesen og Hustru. Gift 1906 med Anna Marie M., Datter af Gaardejer Lorenz Clemmensen og Hustru Anna, f. Hansen.

Mejeriejer 1902—14, Gæstgiver 1902. Formand for Krusaa Andelsmejeri 1920—30 fremdeles Bestyrelsesmedlem.

Ejendomsskyldvurderingsmand 1921.

Adresse: Nr. Smedeby.

#### Tjenestemænd.

**Rasmussen, Niels Kristian**, f. 18. Febr. 1898 i Næstved, Søn af Husmand Jens Rasmussen og Hustru Kathrine, f. Sørensen.

Kontorist 1916—24, Kommunefuldmægtig i Jerne ved Esbjerg 1924—27, Kommunesekretær i Bov 1927.

Kæmner 1929.

Adresse: Axelhus, Padborg.



# SØNDERBORG AMT.

Sønderborg Amt er Danmarks mindste. Det dannes af Als Nørre- og Sønder Herred og af Nybøl Herred i Sundeved. Mod Vest grænser det til Aabenraa Amt; iøvrigt er det omgivet af Vand til alle Sider.

Vestkysten af Als og Sundeveds Sydkyst er fint tunget ud i mangfoldige Halvøer og Næs og indskaaret af Fjorde og Bugter. De betydeligste Fjorde er Vemmingbund i Sundeved og Augustenborg Fjord og Hørup Hav paa Als. Halvøen Kegnæs er kun forbunden med det øvrige Als ved en ganske smal, lav Landstrimmel, Draget. Als skilles fra Sundeved ved det smalle flodlignende Alssund, og Halvøen Sundeved afgrænses mod Nord og Syd af henholdsvis Aabenraa Fjord og Flensborg Fjord. Mellem Vemmingbund og Flensborg Fjord skyder Halvøen Broager sig saa langt mod Syd, at Flensborg Fjord faar et meget bugtet Løb.

Det nordlige Sundeved er som den overvejende Del af Amtet meget frugtbart. Sottrup Sogn staar i Jordskyld højest. Her ligger Nydam Mose, bekendt fra de store Mosefund, som blev gjort her i Aarene 1859—63. En stor Egebaad og talrige Vaaben og Udrustningsgenstande, hvoraf det meste nu opbevares i Kiel, blev draget frem, og man venter, at Mosen, der nu tilhører Nationalmuseet, gemmer mange Oldsager.

Det østlige Sundeved er opfyldt af Dybbøl Bakke, »det dyrebareste Sted, Danmark ejer, hvor Fortid og Nutid fører et Sprog, der er stærkere, end Mennesketunger formaar det«. Her laa i 1864 de 10 Skanser, som de Danske holdt i 10 Uger mod en langt overlegen Fjende. Nu ligger her langs Veje og Hegn mangfoldige Soldatergrave, Grave for enkelte Mænd og store Fællesgrave, og højest oppe staar det tyske Sejersminde og den gamle danske Dybbøl Mølle.

Tvende Gange skudt i Grus,  
atter rejst som Møllehus.  
Vogter for et Mindebo,  
selv en Bauta, dansk og tro.

Fra Møllen er der Udsigt over det skønne Broagerland til de prægtige Gammelmark Klinte.

Op over Broager By hæver sig dens Kirkes Tvillingtaarne, hvorom der gaar flere Sagn. Et af dem lyder i et og alt som Fjenneslev Sagnet, kun at Ridderen boede paa den gamle Borg, Smølvold.

Kirken maatte, som saa mange andre sønderjydske Kirker, under Verdenskrigen ofre et Par af sine kønt tonende Klokker. Kun den ældste, der maaske er ligesaa gammel som Kirken, blev tilbage. Kirken er sandsynligvis indviet til Sct. Jørgen. En delvis ældgammel Gruppe i Træ af Sct. Jørgen og Dragen staar endnu i Taarnbygningen.

I Koppelskoven ved Egersund staar Danmarks smukkeste Eg. Den 25 m høje Stamme er uden en eneste Knast og fuldstændig lige helt op til Kronen, der breder sig højt op over de omgivende Træer.

Da Indlandsisen under den sidste Istid smeltede bort, stod Isranden længe ved Indløbet til Flensborg Fjord, der var som en Sø, hvori der aflejedes fint Ler, der nu ligger i indtil 9 m's Dybde. Leret egner sig fortræffeligt til Teglsten. 1581 leveredes herfra 153,000 Sten til Kronborg, og efter den Tid har der langs Kysten ligget en Krans af Teglværker, til Tider langt flere, end der nu er, og dog er der hver Sommer her 4—500 Mand i Arbejde i Teglværkerne.

Gammelmark Klinterne har stor geologisk Interesse. De rummer mellem Istidsdannelserne Lerlag, der indeholder Rester af Dyr, som viser, at Istiden var delt i flere Afsnit adskilt ved Tider, i hvilke Klimaet var mildt, endog mildere end det er i vore Dage.

Als er efter sin Natur i Slægt med de øvrige danske Øer. Dens Østkyst er uden Indskæringer, kun svagt krummet, men Vestkysten har utallige stille Vige og Bugter, hvorfra smalle Fjorde fortsættes af Eng- og Sødrag til langt ind i Landet. Her veksler frugtbare Marker, indkredsende af levende Hegn med Lunde eller sammenhængende Skovstrækninger. De største Skove er Sønderkoven, Øst for Sønderborg, og Nørreskov omtrent midt paa Øen. Paa den stærke Lerjord, som var vanskelig at dyrke med primitive Red-



skaber, har Skoven faaet Lov at staa ufældet, og Bøgen naar her en Højde og Skønhed som i de bedste sjællandske Skove.

Bortset fra enkelte store Gaarde er Øen stærkt udstykket, og overalt lyser frem mellem Hegn og Haver pyntelige, smaarudede Bindingsværkshuse med sorte Stolper og kalkede Murfelte. Dog har Adelen ogsaa sat sit Præg paa den skønne Ø. Hertugen af Augustenborg erhvervede flere store Adelsgaarde, lagde megen Bondejord ind under dem og skabte et stort Godsdistrikt og byggede Augustenborg Slot. Omkring denne stolte Herreborg rejstes Boliger for Slotsbetjentene og Hertugens Haandværkere. Saaledes opstod den lille Flække Augustenborg, der har mange pyntelige Smaahuse fra Tiden omkring Aar 1800. De er beskedent placerede i passende Afstand fra Slottet, der med sine mægtige Stalde, Tjenerfløje og sit imponerende Porthus breder sig langs Fjorden. Ladegaarden er nu udstykket til Statshusmandsbrug og Slottet, hvor Hertugen i sin Tid samlede mange af Tidens største Aander, omdannet til Aandssvageanstalt, medens de tre Avlsgaarde, der ligesom selve Hovedgaarden er overtaget af Staten, venter paa Dommens Dag. Nordligere ligger Nørborg eller Nordborg, en Flække, der er vokset op omkring det ældste af Øens to Slotte, Nørborg eller, som det i sin Tid hed, Als Slot, der menes at stamme fra Svend Grathes Tid. Det blev erobret af Svenskerne i Krigen 1658—60, senere taget tilbage, men delvis ødelagt, og 14. Marts 1665 brændte det helt ned. Faa Aar senere blev det genopført og stod et Aarhundrede, indtil det i det væsentlige blev nedbrudt, saa der nu kun er en enkelt Fløj tilbage.

I Middelalderen stredes de danske Konger og Abels Slægt om Besiddelsen af Als. Senere kom Øen ind under de holstenske Grever. Paa Christian I's Tid var den indtil Delingen 1564 under Kronen, blev derefter overdraget til Frederik II's Broder, Hans den Yngre, men efterhaanden som de forskellige Linier af hans Slægt uddøde, vendte Godserne ved Arv og Køb tilbage til den danske Krone. Augustenborgerne havde dog indtil 1848, som foran omtalt, betydelige Godser derovre, men da Hertug Christian August af Augustenborg deltog i det slesvig-holstenske Oprør, blev disse Godser afkøbt eller inddraget og gjort til kgl. Domæner. 29. Juni 1864 gik Prøjserne over til Als ved Arnkilsøre og erobrede Øen, som kom under Tyskland indtil Genforeningen.

Før Sønderjyllands Afstaaelse var Als delt i to Amter, Nordborg og Sønderborg Amt. I gejstlig Henseende hørte Øen i Middelalderen til Fyns Stift, men 1819 blev det tilligemed Ærø gjort til et eget Bispedømme.

Fra Als stammer Præsten Kristen Karstensen, der har skrevet de alsiske Hjemstavnsange: »Goj Awten, I Drænge, kommer hid til vor Disk« og »Af Østersøens Vove« samt den sønderjydske Vise: »Længe nok har jeg Bondepige været«.

En af de korteste og hurtigste Rejseveje til Sønderjylland gaar over Als. Kort efter Genforeningen oprettedes Dampfærgeforbindelsen Faa-borg—Mommark, og Mommark Færgested blev forbunden med Sønderborg ved Jernbane og en nyanlagt, fin Automobilvej.

Areal 44,140 ha, heraf Købstæderne 1335 ha.

Arealets Anvendelse 15. Juli 1920: Kornarealer 16,825 ha, Rodfrugtarealer 4435 ha, andre Høstarealer 195 ha, Brakarealer 1320 ha, Grøn-foder og Græsningsarealer 11,182 ha, Eng, Kær og Fællede 3289 ha, Haver m. v. 1232 ha, Moser 90 ha, Skove 2842 ha, Veje m. v. 2033 ha, Heder og Lyngbakker 19 ha, Flyvesand- og Klit-arealer 227 ha, Vandarealer 538 ha.

Høstarealet 15. Juli 1928: Kornarealer 18,650 ha, heraf Hvede 3383 ha, Rug 489 ha, 2-radet Byg 6780 ha, 6-radet Byg 239 ha, hvid eller gul Havre 5298 ha, graa eller broget samt sort Havre 35 ha, Blandsæd 2264 ha, ren Bælgsæd 158 ha, Boghvede 4 ha. Rodfrugtarealer 5092 ha, heraf Kartoffler 363 ha, Runkelroer og Fodersukkerroer 2074 ha, Kaalrabi 2419 ha, Turnips 88 ha, Gulerødder 29 ha, Sukkerroer 119 ha.

Indbyggere. Faktisk Befolkning 5. Nov. 1925: 40,339, heraf 19,793 Mænd, 20,546 Kvinder. Af Befolkningen boede i Købstæderne 12,573, heraf 6070 Mænd, 6503 Kvinder. Opført i Folkeregistret 5. Nov. 1925: 40,169, heraf i Købstæderne 12,289. 1. Okt. 1928: 40,016, heraf i Købstæderne 12,383.

Kreaturholdet. 15. Juli 1928. Heste 6071 Stkr., Hornkvæg 35,953 Stkr., deraf Koer 20,031 Stkr., Svin 71,900 Stkr., 15. Juli 1926. Faar 696 Stkr., Geder 171 Stkr., Høns 208,000 Stkr.

Faste Ejendomme i 1927. Antal Ejendomme 5296. Samlet Vurderingssum 107,469,000 Kr., heraf Grundværdi 49,686,000 Kr., 9195,8 Tdr. Hartk. Heraf 22 Skove, samlet Vurderingssum 1,695,000 Kr., heraf Grundværdi 969,000 Kr. 2244 Landbrugsejendomme, samlet Vurderingssum 79,710,000 Kr., heraf Grundværdi 44,558,000 Kr., 8806,7 Tdr. Hartk. 69 Gaarde over 12 Tdr. Hartk., samlet Vurderingssum 9,870,000 Kr.,

heraf Grundværdi 6,679,000 Kr., 1460,3 Tdr. Hartk. 1577 Gaarde paa 1—12 Tdr. Hartk., samlet Vurderingssum 63,725,000 Kr., heraf Grundværdi 35,716,000 Kr., 7020,0 Tdr. Hartk. 598 Huse under 1 Td. Hartk., samlet Vurderingssum 6,115,000 Kr., heraf Grundværdi 2,163,000 Kr., 326,4 Tdr. Hartk.

Amtsrepartitionsfondens Regnskab 1927—28. Regnskabsbalance 2,587,753 Kr. I n d t æ g t e r. Beholdning ved Aarets Begyndelse 848,563 Kr. Bidrag lignet paa Sognekommunerne 652,844 Kr. Afgift af Motorkøretøjer 372,935 Kr., heraf udbetalt til Sognekommunerne 0 Kr. U d g i f t e r. Amtsskolefonden 27,744 Kr. Justits- og Politivæsen 79,603 Kr. Fattigvæsen 54,886 Kr. Medicinalvæsen 117,938 Kr. Dyrlægevæsen 723 Kr. Vejevæsen 553,895 Kr. Renter af Gæld 93,712 Kr. Afdrag paa Gæld 279,350 Kr. Forøgelse af Aktiver 657,214 Kr. Beholdning ved Aarets Udgang 554,901 Kr. F o r m u e 31. Marts 1928: 356,863 Kr., heraf faste Ejendomme 3,209,336 Kr. G æ l d 3,029,676 Kr.

Amtsskolefondens Regnskab 1927—28. Regnskabsbalance 527,711 Kr. I n d t æ g t e r. Ligning paa Skoleraadskredsen 57,000 Kr., heraf paa Amtsrepartitionsfonden 40,849 Kr., paa Købstæderne 16,151 Kr. Statstilskud 373,650 Kr. U d g i f t e r. Pensioner m. v. 118,195 Kr. Tilskud til Lærerlønninger 292,112 Kr. Tilskud til Højskoleelever 6550 Kr. F o r m u e 30. Juni 1928: 69,928 Kr. G æ l d 0 Kr.

Amtsfattiggassens Regnskab 1927—28. Regnskabsbalance 9445 Kr. I n d t æ g t e r. Tilskud til Amtsrepartitionsfonden 8539 Kr. U d g i f t e r. Bidrag til Sognekommuner 8545 Kr. F o r m u e 31. Marts 1928: 0 Kr. G æ l d 0 Kr.

Folketingsvalget April 1929, se Haderslev Amt.

**Købstadskommuner:**

Sønderborg.  
Augustenborg.  
Nordborg.

Kegnæs.  
Lysabild.  
Tandslet.  
Hørup.  
Asserballe.  
Notmark.  
Ketting.

**Landkommuner:**

## Nybøl Herred:

Ullerup.  
Sottrup.  
Dybbøl.  
Nybøl.  
Broager.

## Als Nørre Herred:

Egen.  
Svenstrup.  
Havnbjerg.  
Oksbøl.  
Holm.  
Pøl.

## Als Sønder Herred:

Ulkebøl.

---

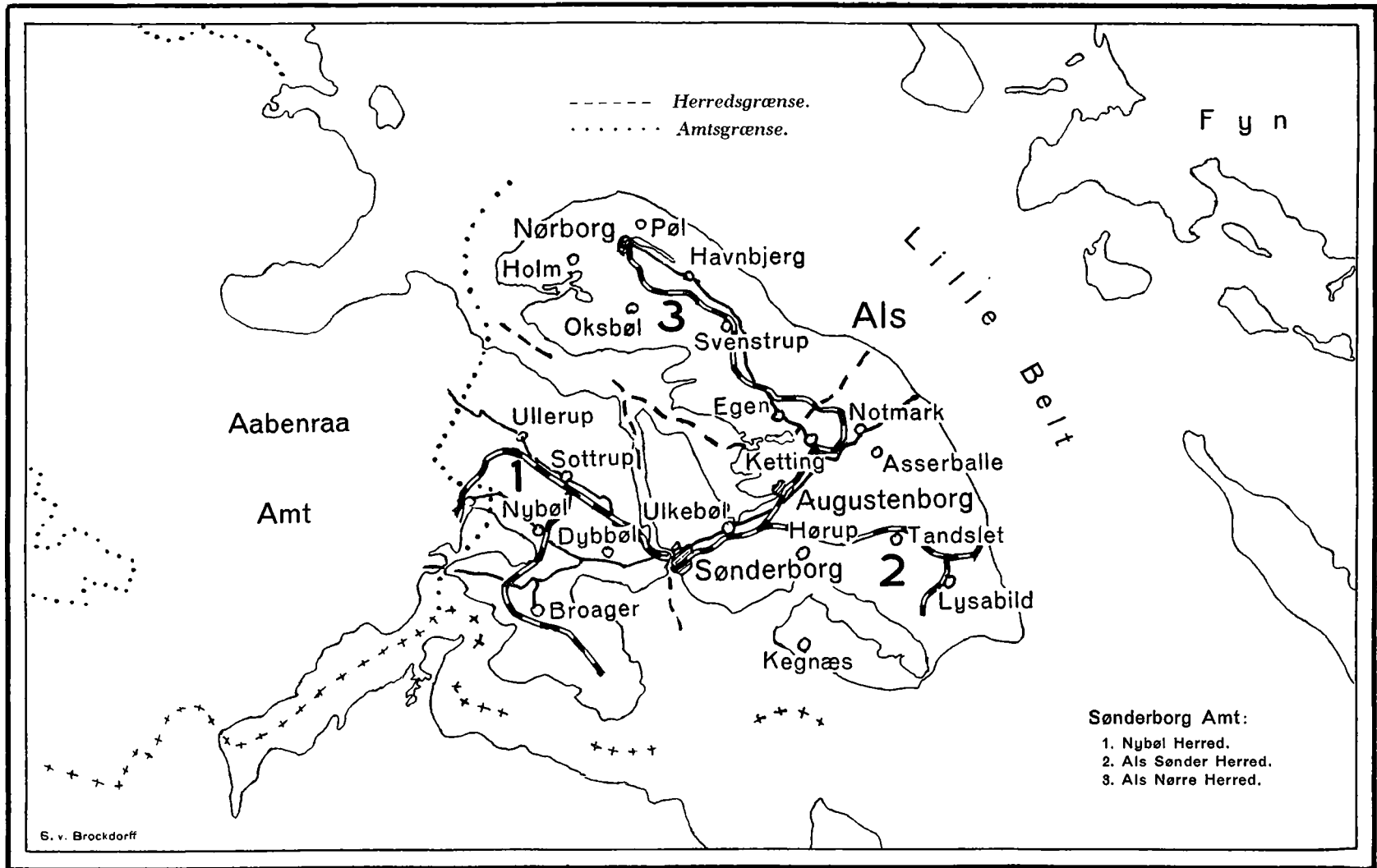

## AMTSRAADET.

**Lundbye, Christian Ludvig**, f. 3. Juli 1873 paa Frederiksberg, Søn af Oberst Emanuel Andreas Lundbye og Hustru Ida Octavia, f. Komtesse Petersdorff. Gift 8. Okt. 1903 med Emma Alice Vilhelmine Marie L., Datter af Etatsraad Grosserer Johan Frederik Christian Nissen-Sommersted og Hustru Olga Helene Rebecca, f. Pallisen.

Student fra Nykøbing Katedralskole 1890, cand. jur. 1896, Fuldmægtig hos Straffedommeren paa Frederiksberg 1897—1909, Assistent i Justitsministeriet 1909, Fuldmægtig og Ekspeditionssekretær 1909, Chef for 2. Ekspeditionskontor 1914. Censur ved Biografteatrene 1913—20, Formand for Kommissionen om Statens Sindssygehospitales Organisation og økonomiske Forhold 1915, for Udvalget om Statens Forhold til Finsens medicinske Lysinstitut 1915, for Kommissionerne om Opbevaring af brandfarlige Vædsker og om Ændring af Helligdagslovgivningen samt for Udvalget om Belysning med Acetyléngas 1917, Formand for Kommissionen ang. Salg af Apotekervarer og for den danske Delegation ved Arbejdet for en fælles nordisk Levnedsmiddellovgivning 1918, Statens

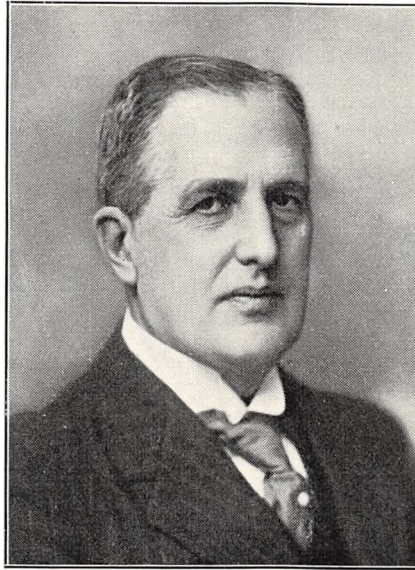

Repræsentant i Bestyrelsen for Finsens medicinske Lysinstitut 1917—20, Formand for Kommissionerne om Arbejdsforholdene paa Statens Sindssygehospitaller, om Uddannelse af Sygeplejersker og om Anvendelse af Acetylén til industrielt Brug 1919, Danmarks Repræsentant overfor den internationale Kommission i Flensborg 1920, Medlem af Invalidenævnet 1920, dets Formand 1926, Justitsministeriets Tilsynsførende ved Bygningsbrandforsikringer i de sønderjydske Landsdele og Formand for Direktionen for Statshospitalet i Sønderborg 1920, Formand for Overlandvæsenkommissionen for Sønderborg Amt 1920, for Sammenslutningen af Sygeplejeforeninger i de sønderjydske Landsdele under Centralforeningen af Sygeplejevirksoheder udenfor København 1921, for Andelsselskabet Sønderjyllands Højspændingsværk 1922 og for Fængselselskabet for de sønderjydske Landsdele 1923, Medlem af Bestyrelsen for Akts. Mommark Færge. R. af Dbg. D. M., Kommandør af Norske Sct. Olavs Orden 2., Kommandør af Svenske Vasa Orden 1.

Amtmand over Sønderborg Amt 1920.

Adresse: Sønderborg.

**Christensen, Christen Ernst**, f. 25. Nov. 1872 i Asserballe, Søn af Gaardejer Ernst Christensen og Hustru Marie Kathrine, f. Bladt. Gift 26. Okt. 1894 med Anne Marie C., Datter af Gaardejer Hans Nielsen, Asserballeskov, og Hustru Ellen, f. Elholm.



Uddannet ved Landvæsen, Elev paa Kappel Landbrugsskole 1890—91,

Gaardejer 1897. Før Krigen Medlem af Sønderborg Kredsraad (Amtsraad) og af Sprogforeningens Tilsynsraad samt Næstformand for den nordlesvigske Smørekspportforening, i Felten 1914—18. Medlem af Venstrevælgerforeningens Tilsynsraad, Formand for den mellemalske Landboforening, Folketingsmand 1920—24, paany 1926, Medlem af Statens Jordlovsudvalg 1921, Formand for Ketting og Omegns Sparekasse 1924.

Medlem af Amtsraadet 1920.

Adresse: Asserballe pr. Augustenborg.

**Grau, Peter**, f. 25. Febr. 1866 i Pøl, Søn af Gaardejer H. Chr. Grau og Hustru Anna Marie, f. Frederiksen. Gift 29. April 1892 med Ada G., Datter af Urmager Bendix Lorenzen, Nordborg, og Hustru Louise, f. Witzke.



Præliminæreksamen fra Svendborg 1881, Elev paa Askov Højskole 1884—85 og paa Tune Landboskole 1888, Gaardejer i Pøl 1892. Formand for Als Nørre Herreds Landboforening 1895—1906, Medlem af Sønderborg Kredsraad 1898

—1922, af Landbrugskammeret for Slesvig og Holsten 1902—08, af Fagforeningsraadet i Kiel 1906—20 og af Bestyrelserne for Dybbølposten til dens Omdannelse 1921 og for Jernfonden, Næstformand for Vælgerforeningen og Formand for Flensborggruppen til deres Opøsning, Formand for Pøl Andelsmejeri, for Nordborg Sparekasse og for Grænseforeningen for de sønderjydske Landsdele, Næstformand for Grænseforeningen, sønderjydske Foreningers Fællesraad, Æresmedlem af To Løver, Medlem af Amdsudvalget 1920, Ejendomsskyldvurderingsmand. K. af Dbg. 2.

Medlem af Amdsraadet 1920.

Adresse: Pøl pr. Nordborg.

**Hansen, Jens**, f. 19. Nov. 1885 i Egen, Søn af Gaardejer Christen Hansen og Hustru Anna, f. Jørgensen. Gift 30. Juli 1920 med Hansigne H., Datter af Gaardejer Chr. Walsted og Hustru Elisabeth, f. Møller.

Uddannet ved Landvæsen, Elev paa Vinding Højskole 1903—04, Gaardejer 1911. Medlem af Bestyrelsen for Egen Andelsmejeri 1912—14, Kommuneformand 1919—21, Kredsformand for Alsisk Brandkasse 1922, Bestyrelsesmedlem i Guderup Brugsforening 1925.

Medlem af Egen Sogneraad 1921.

Medlem af Amdsraadet 1922, Medlem af Vej-udvalget og Sygehusbestyrelsen.

Adresse: Guderup.

**Hansen, Jørgen Chr.**, f. 4. Sept. 1881 i Lysabild, Søn af Arbejdsmand Hans Hansen og Hustru Anna, f. Petersen. Gift 10. Maj 1901 med Krestine Marie H., Datter af Fisker Lars Kock og Hustru Marie, f. Schultz.



Uddannet som Tømrer, Tømrer 1901. Formand for Socialdemokratisk Vælgerforening for Hørup 1923—28 og for Høruphav Brugsforening 1920.

Medlem af Hørup Sogneraad 1921.

Medlem af Amdsraadet 1928 (Sociald.), Medlem af Kommuneudvalget og af Udvalget for Tilsyn med Varetægtsfanger.

Adresse: Høruphav pr. Hørup.

**Hilmer, August**, f. 4. Aug. 1873 i Detmold, Søn af Vognmand Heinrich Hilmer og Hustru Dorthea, f. Reuter. Gift 4. Okt. 1896 med Marie Cecilie H., Datter af Arbejdsmand Rasmus Henningsen og Hustru Maren, f. Hansen.

Teglmester 1899. Medlem af Broager Sogneraad og Kredsformand for Socialdemokratisk Vælgerforening 1921—28, Formand og Kasserer for Dansk Arbejdsmands Forbund i Egersund 1922—28 og for Sygekassen 1929.

Medlem af Amdsraadet 1922, Medlem af Vej-udvalget 1927—28, af Erhvervsstatteudvalget 1928—29 og af Epidemiudvalget.

Adresse: Nybøl.

**Hollensen, Christian**, f. 3. Okt. 1874 paa Emiliedal ved Aarhus, Søn af Teglværksejer



Andreas Hollensen og Hustru Margrethe, f. Sibbesen. Gift 27. Marts 1919 med Ingeborg H., afd., Datter af Gaardejer Andreas Andresen, Skelde Mark, og Hustru Margrethe, f. Vrang.

Uddannet ved Tegl- værksindustri, Elev paa Koldt Efterskole 1890—91, paa Lauban Teglværks- skole, Schlesien, 1897—98 og paa Ollerup Højskole

1898—99, Teglværksejer 1905. Kriststjeneste paa Østfronten 1915 til Krigens Slutning, Medlem af Broager Sogneraad fra Genforeningen til 1929, Formand for Akts. De forenede Teglværker, Egersund, og for Broager Spare- og Laanekasse, Medlem af Bestyrelserne for Sønderjyllands Højspændingsværk, for Sønderborg og Aabenraa Amters Elektricitetsforsyningselskab og for Akts. Det sønderjydske Kompagni, Medlem af den sønderjydske Erhvervskommission 1928. R. af Dbg.

Medlem af Amdsraadet 1928, Medlem af Vej-udvalget, Forretningsudvalget og Kommunal-udvalget.

Adresse: Cathrinesminde pr. Broager.

**Jacobsen, Hans**, f. 4. Jan. 1874 i Ulkebøl, Søn af Skomagermester Peder Jacobsen og Hustru Anna, f. Schmidt. Gift 23. Febr. 1894 med Sofie Marie J., Datter af Hus- mand Jørgen Jørgensen og Hustru Marie, f. Pedersen.



Bygmester 1900. Med- lem af Ulkebøl Kommune- raad 1911—20, Kommune- forstander 1919—20, Med- lem af Bestyrelsen for Amtsbannerne paa Als 1925 —29 og af Vægeraadet 1920.

Medlem af Sogneraadet for Ulkebøl 1920, Næst- formand 1929, Medlem af Vejudvalget.

Medlem af Amdsraadet 1923, Medlem af Kom- munaludvalget og af Sygehusudvalget.

Adresse: Ulkebøl Sten pr. Sønderborg.

**Lassen, Chr.**, f. 30. Dec. 1867 i Skovby, Søn af Gaardejer Christen Lassen og Hustru Helene, f. Jacobsen. Gift 25. April 1890 med Anna Marie L., Datter af Møller Hans Koch og Hustru Anna Marie, f. Matthiesen.



Uddannet ved Mejeri-væsen, Elev paa Kiel Mælkeriskole 1886—87, Mejeribestyrelse 1888—92, Gaardejer 1892. Medlem af Kegnæs Kommuneraad 1902—22 og af Tilsynsraadet for den nordslesvigske Vælgerforening 1910—

20, Formand for Kegnæs Andelsmejeri 1898—1901, for den lokale Venstrevælgerforening og Medlem af Bestyrelsen for Augustenborgkredsens Venstrevælgerforening 1922—27, Medlem af Sogneraadet 1922—29, af Bestyrelserne for Sønderborg Andelssvineslagteri 1924—27 og for Tandslø Sparekasse 1905, Medlem af Menighedsraadet 1920.

Medlem af Amtsrådet 1928, Medlem af Sundhedsudvalget og af Bestyrelsen for Sønderborg Amtsbaner.

Adresse: Østerby pr. Kegnæs, Als.

**Nielsen, Niels Kristensen**, f. 15. Jan. 1872 i Miang ved Hørup, Søn af Gaardejer Jørgen Nielsen og Hustru Anna Kathrine, f. Christensen. Gift 25. Maj 1894 med Anna Kathrine N., Datter af Gaardejer And. Kaad og Hustru Anna Marie, f. Jacobsen.



Uddannet ved Landvæsen, Gaardejer 1894. Formand for Hørup Andelsmejeri 1905—18, Formand for Bankraadet for Folkebanken for Als og Sundeved 1909, Formand for Sogneraadforeningen

1921, Medlem af Bestyrelserne for Amtsrådsforeningen 1928 og for de samvirkende Sogneraadforeninger 1921.

Medlem af Hørup Sogneraad 1921, Formand for alle Udvalg.

Sogneraadformand 1921.

Medlem af Amtsrådet 1922, Medlem af Forretningsudvalget og Vejudvalget.

Adresse: Miang pr. Hørup.

**Petersen, Albert**, f. 7. Maj 1868 i Nordborg, Søn af Farvermester Hans Petersen og Hustru Helene, f. Petersen. Gift 14. Jan. 1900 med Cathrine P., Datter af Skipper Joh. Christensen og Hustru Sofie, f. Maack.



Fabrikant 1900—25, Politimester 10. Jan.—1. Juli 1920.

Medlem af Nordborg Byraad 1920.

Borgmester 1920.

Medlem af Amtsrådet

1922, Medlem af Amtsbanebestyrelsen, Sessionsudvalget og af Udvalget for Skatteklager.

Adresse: Storgade, Nordborg.

**Petersen, Jørgen**, f. 8. Aug. 1869 i Avnbøl, Søn af Karetmager Hans Chr. Petersen og Hustru Johanne, f. Hansen. Gift 10. Jan. 1895 med Kathrine P., Datter af Gaardejer Hans Gregersen og Hustru Kathrine, f. Asmussen.



Uddannet som Karetmager, Karetmager 1895. Tillidsmand for Sprogforeningen 1890—94, Medlem af Skolekommissionen i Ullerup 1909—15, af Kommuneraadet 1911—20, af Sønderborg Kreds dag under den internationale

Kommission 1919—22, af det sønderjydske Valutaraad 1920—22 og af Ullerup Sogneraad 1920—29, Formand for Haandværkerforeningen 1918—29, for Foreningen af Karetmagere i Sønderjylland 1906, for Sønderborg Amts Karetmagerforening og Sundeved Husmandskredsforening 1922 og for Ullerup Sogns Husmandsforening 1926, Repræsentant for Husmands-Brandkassen 1922, Herredsvurderingsmand.

Medlem af Amtsrådet 1922, Formand for Udvalget til Fordeling af Amtets Tilskud til tekniske Skoler, Medlem af Forretningsudvalget og af Bestyrelsen for Amtsbaner paa Als.

Adresse: Avnbøl.

**Petersen, Nicolaj**, f. 19. Sept. 1880 i Ragebøl, Søn af Gaardejer Peter Petersen og Hustru Anna, f. Lorentzen. Gift 9. Febr. 1907 med Sofie P., Datter af Gaardejer Lorentz Jessen og Hustru Gunder, f. Frellesen.

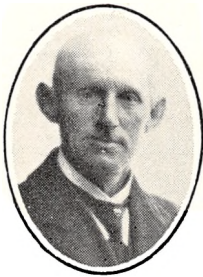

Uddannet ved Landvæsen, Elev paa Dalum Landbrugsskole 1902—03, Gaardejer 1907. Medlem af Ullerup Kommuneraad 1912—14 og af Bestyrelserne for Blans Andelsmejeri 1920 og for Nordslesvigske Hagelskadeforsikring 1923.

Medlem af Amtsrådet 1928, Medlem af Sundhedsbestyrelsen og af Bestyrelserne for Sygehuset og Arresthuset.

Adresse: Blans pr. Avnbøl.

#### Amtsrådssekretær.

**Müller, Ernst Paul**, f. 22. Juli 1891 i Sønderborg. Gift 31. Marts 1924.

Amtsrådssekretær 1928.

Adresse: Brorsonsvej 1, Sønderborg.



**Tjenestemænd.**

**Dalsgaard, Lars Peter Enevold**, f. 25. Marts 1874 i Bjergby, Søn af Gaardejer N. Dalsgaard og Hustru Kirstine, f. Pedersen. Gift 27. Okt. 1899 med Hansine Kathrine D., Datter af Bygmester Larsen, Nakskov, og Hustru.



Landbrugskandidat 1897, Assistent under Hedeselskabet 1897—1901, Amtsvejinspektør i Thisted Amt 1901—20, Amtsvej- og Vandinspektør i Sønderborg og Aabenraa Amter 1920—28.

Amtsvej- og Vandinspektør i Sønderborg Amt 1928.

Adresse: Dybbøl pr. Sønderborg.

**Mariboe, Jean Louis Dalgas**, f. 12. Febr. 1892 i Fredericia, Søn af Redaktør Carl Mariboe og Hustru Anna Elisabeth, f. Behrend. Gift 6. Juli 1927 med Irma Frieda M., Datter af Ingeniør Julius Martin Stahlenberg, Danzig, og Hustru Pauline, f. Dahlmann.



Student fra Ordrup Latinskole 1910, cand. jur. 1915, ansat under Københavns Skattedirektorat til 1918, Førstefuldmægtig under Færø Amt 1918—19, Fuldmægtig under Ribe

Stiftamt 1919—20. Skoleraadssekretær og Skolefondskasserer i Sønderborg Amt, Sekretær for Erhvervsskatteudvalget for Sønderborg Amt, for Aarslisteudvalget for de sønderjydske Landdeles Nævningekreds og for Overepidemikommissionen for Sønderborg Amt, Formand for den staaende Voldgiftsdomstol i Lærlingesager, Sekretær for det sønderjydske Fængselselskab.

Amtsfuldmægtig i Sønderborg Amt 1920.

Adresse: Sønderborg.

**Nielsen, Niels Jacob**, f. 14. April 1876 i Hersom, Søn af Lærer J. K. Nielsen, Hvidovre, og Hustru Marie, f. Jacobsen. Gift 27. Dec. 1901 med Marie N., Datter af Slagtermester Skou, Vejlbj ved Aarhus, og Hustru.



Lærereksamen fra Vesterbro Seminarium 1895, Højskolelærer i Abed 1895—96, Lærer i Ordrup 1896—1909, Student fra Ordrup Gymnasium 1900, cand. phil. 1904, Overlærer ved Maglegaards Skole i Hellerup 1909—20. Med-

lem af Gjentofte Sogneraad 1906—13, Formand for Sønderborg Amtsbibliotek og Medlem af Sprogforeningens Tilsynsraad. R. af Dbg.

Amtsskolekonsulent for Aabenraa og Sønderborg Amter 1920.

Adresse: Engelhøjgade 15, Sønderborg.



# KØBSTADSKOMMUNERNE.

## SØNDERBORG.

Naar man staar paa de yderste østlige Banker paa Sundeved og ser over Sundet mod Als, har man hele Sønderborg By liggende foran sig. Den ligger ved Indløbet til Allsund med let Adgang til det aabne Hav.

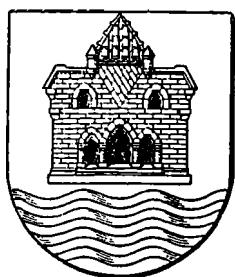

Nærmest ligger Havnen, og over den løfter sig Husrækkerne højere og højere op ad Skrænterne mod Nord. Vejen til Byen gaar over en Pontonbro, »Frederik VII's Bro over Allsund«, anlagt 1856, men nu for svag til at bære den moderne Trafik, hvorfor den skal afløses af en fast Bro, bygget umiddelbart Nord for Pontonbroen. Langs Havnen, der en Gang i Tiden havde flere Skibsbyggerier og en meget betydelig Handelsflaade med Skibe i Fart til Indien og Kina, Midelhavslandene og Brasilien, ligger Havbogade. Under det store Bombardement 1864 laa denne Gade i Læ, og her har man da ogsaa en lang Række gamle Huse, der ligger med Gavlen mod Gaden, saaledes som Skik var i gamle Dage i mange Provinsbyer især i Sønderjylland.

Havnepartiet indrammes af to monumentale Bygningskomplekser: mod Syd det gamle, danske Slot Sønderborg og mod Nord de af Prøjserne byggede Marinebygninger. De er mægtige og imponerende, som bestemt til at vise et stort Riges Magt. Nu tjener en Del deraf til Righospital, iøvrigt benyttes de til Kaserne, Underofficersskole og Officersboliger.

Højt over Havbogade ligger Kirken, Sct. Marie Kirke i Sønderborg, der antages at være bygget under Hertug Hans og er ombygget 1594—99. Først senere, 1883, rejstes Taarnet. Bag Kirken kommer man til den af mange Roser smykkede Kirkegaard. Her hviler mange af dem, der baade

i Krig og i Fred trofast kæmpede for Danskhedens Sag. En Del svenske og norske Mænd, som under Krigen 1848 trofast søgte at indfri de Løfter, som under Begejstring var afgivet Aarene i Forvejen, fandt her deres sidste Hvilested. Paa deres Gravsten staar:

Den dyre Broderpagt er bloddøbt vorden,  
og Kærlighedens Magt er set i Norden!  
Hav Tak, hver Broder kær! Med Sorg og Smerte  
begrov vi Eder her — og i vort Hjerte.

Paa en af høje Linde omkranset Plads nær Kirkegaarden staar et Mindesmærke for 192 Alsinger, der faldt i Verdenskrigen.

Sct. Jørgensgade fører op til Byens Hovedgade, Perlegade, der mod Syd ved Raadhustorvet deler sig i Lille- og Store Raadhusgade og mod Nord fortsættes af Alsgade.

Omtrent i Forlængelse af Sct. Jørgensgade gaar man ad Jernbanegade ud til Privatbanegaarden, hvorfra Togene udgaar til Augustenborg og Nordborg paa Nordals og til Mommark Færgested paa Østkysten. Statsbanestationen, hvorfra Togene gaar til Tinglev, ligger ovre paa Sundevedsiden af Allsund.

Overfor Stationen hæver sig den smukke Forsamlingsbygning, Sønderborghus, der er Samlingssted for de Danske. Det er bygget af Nyrop. Her sad i de bevægede Augustdage 1914 en Del af de mest kendte Danske som civile Fanger, mistænkt af Tyskerne for at ville gøre fælles Sag med deres Fjender.

Parallelt med Perlegade gaar den nye brede og smukke Hovedgade, Kongevejen, der er kantet af mange pyntelige Villaer og store offentlige Bygninger: Amtssygehuset, Kommuneskolen, Statsskolen, Domhuset og den tekniske Skole.

Sønderborgs betydeligste Bygning er det gamle Slot. Dets mægtige Hovedbygning paa 3 Etager danner en sluttet Firkant og har 3 frempringende Trappetaarne mod Slotsgaarden. Oprindelig var det stærkt befæstet med Grave og Ringmur, men af Fæstningsværkerne er nu kun enkelte Ruiner tilbage. Det antages at være bygget af Kong Valdemar I til Værn mod Venderne og blev kaldt Sønderborg i Modsætning til

et ældre Slot, Nordborg, der laa paa Øens Nordside. Sønderborg Slot nævnes første Gang 1253, da det blev erobret af Kong Christoffer I. 1340 holdt Valdemar Atterdag her Bryllup med Valdemar V's Søster, Helvig.

Det vigtigste historiske Minde er dog Mindet om Christian II's Fangenskab. I 17 Aar (1532—1549) sad den ulykkelige Konge, der higede efter at udrette saa meget, her som virksomt Fange i et rundt Taarnkammer i 1. Etage af det »blaa Taarn«. Af Taarnkamret er der nu kun en Rest tilbage; »Christian II's Gang«, der førte fra det sydøstlige Trappetaarn gennem en 4 m tyk Mur ind til Taarnkamret, er endnu at se.

Efter Delingen mellem Christian III og hans Brodre overtog Kongen Slottet, og fra 1559 indtil 1571 var det Enkesæde for hans Enke, Dronning Dorthea. 1657 var Slottet ligesom Byen besat af Svenskerne, og 1658 laa den svenske Oberst Aschenberg her med sit Korps, indtil han blev fordrevet af de forenede danske, brandenborgske og polske Tropper.

Under de slesvigske Krige tjente Sønderborg baade som Lazaret og Kaserne, og 1864 blev det truffet af mange Granater. Bjælkeværket bærer endnu Mærker deraf, uden at det dog led større Skade. Fra 1869 har de augustenburgske Hertuger haft Højhedsretten over det indtil 1921, da Hertug Ernst Günther solgte det til den danske Stat sammen med Slottene Augustenburg og Graasten. Slotskirken findes i Nordfløjen og er bygget 1568—70 af Dronning Dorthea.

I Foraaret 1921 blev, efter Henstilling fra Historisk Samfund for Als og Sundeved, Sønderborg Museums rige Samlinger overført til Slottet og fylder nu 36 store Sale. Dets forhistoriske Afdeling indeholder en Mængde Fund fra Sten-, Bronze- og Jernalderen, bl. a. en Del gode Gravfund fra Vikingetiden, fundet i en Grusgrav ved Ketting, og Skjolde og Spydstager fra det bekendte Baadfund i Hjortspring Mose paa Als. Derefter følger flere Sale med Minder fra Middelalderen, blandt andre en righoldig Samling fra sundevedske og alsiske Kirker. Af ganske særlig Interesse er Dybbølsamlingen, der har mange gamle Vaaben, et stort Relief af Dybbøllstillingen og danske og tyske Uniformer fra 1864. Til Museet er desuden knyttet en Kunstsamling.

Sønderborg By er opstaaet omkring Slottet. Trods sin udmærkede Beliggenhed og et frugtbart Opland baade paa Als og Sundeved har Sønderborg som saa mange andre Provinsbyer kendt baade gode og onde Dage. Som allerede nævnt havde Byen en Gang en betydelig Handelsflaade, som førte store Rigdomme hjem over Verdenshavene. Men under Krigsaarene fra 1807 mistede Byen 40 Skibe, hvoraf mange med kostbare Ladninger, og i det sidste Hundredeaar har Sønder-

borg oplevet mere Historie end nogen anden dansk Provinsby. 15. Marts 1864 faldt ganske uventet fra de tyske Batterier paa Broagerland en Regn af Granater ned over Byen, 2. April samme Aar blev en Fjerdedel af Byen skudt i Brand, og efter Stormen paa Dybbøl 18 April var de fleste af de gamle Patriciergaarde og karakteristiske Bindingsværkshuse lagt i Aske.

Efter Sønderjyllands Afstaaelse 1864 stod Byen længe i Stampen, indtil Tyskerne 1903 byggede en Marinestation i Byen, opførte de store Kaserne og gav den en Besætning paa 3000 Mand. Hermed fulgte en stærk Indvandring fra Syd, og ved Landdagsvalget 1908 kunde Sønderborg ikke vælge en eneste dansk Valgmand. Byen blev af Tyskerne erklæret for Tysk »durch und durch«. Ved Folkeafstemningen den 11. Februar 1920 blev der dog af den bosiddende Befolkning afgivet 1680 danske mod 1682 tyske Stemmer og efter den Tid har den danske Befolkning i stedse stigende Grad været i Fremgang.

Areal 541 ha.

Indbyggere. Faktisk Befolkning 5. Nov. 1925: 10,454, heraf 5041 Mænd, 5413 Kvinder. Opført i Folkeregistret 5. Nov. 1925: 10,203, 1. Okt. 1928: 10,297. Desuden Forstad Agerledet i Volstrup Sogn 86 Indb.

Kommunevalg Marts 1929. Antal Vælgere 4276, heraf 1950 Mænd, 2326 Kvinder. Antal afgivne Stemmer 3652, heraf 1656 Mænd, 1996 Kvinder. Af Vælgerne stemte 85,4 pCt., nemlig 84,9 pCt. af Mænd, 85,8 pCt. af Kvinder. Af de gyldige Stemmer var 501 »personlige«. Paa Konservative faldt 834 Stemmer, valgt 6 Medl., paa Radikale 238 Stemmer, valgt 1 Medl., paa Socialdemokrater 1196 Stemmer, valgt 7 Medl., paa Venstre 175 Stemmer, valgt 1 Medl., paa Kommuniste 104 Stemmer, valgt 0 Medl., paa Sønderborg Borgerliste 217 Stemmer, valgt 1 Medl., paa Tysk Liste 870 Stemmer, valgt 5 Medl. 18 ugyldige. Listeforbund mellem Konservative, Radikale og Venstre.

Folketingsvalget April 1929. Antal Vælgere 5273. Antal afgivne Stemmer 4374. Kommuniste 125, Retsforbundet 32, Konservative 860, Radikale 205, Slesvigske Parti 959, Socialdemokrater 1803, Venstre 373. 17 ugyldige.

Faste Ejendomme. 1216 Ejendomme i 1927 til Vurderingssum 45,020,000 Kr., heraf Grundværdi 11,355,000 Kr. Skattefrit Fradrag pr. Ejendom 5000 Kr. Kommunen har ikke vedtaget Grundstigningsskyld. 2403 Beboelseslejligheder i 1928 til gennemsnitlig aarlig Leje 540 Kr.

Skatteydere til Staten 1928—29. 3418 Indkomstskatteydere med 9,411,050 Kr. Indkomst, 137,065 Kr. i Skat. 491 Formueskatteydere med 22,581,800 Kr. Formue, 54,256 Kr. i Skat. 9 skattepligtige Selskaber og Foreninger med 176,207 Kr. skattepligtig Indkomst uden Fradrag 6463 Kr. i Skat.

Handelsflaade og Skibsfart 1927. Hjemmehørende Skibe i Tolddistriktet: 9 Damp- og Mo-

torskibe med 1267 R.T. Brutto, 7 Sejlskibe og Sejlmotorskibe med 413 R.T. Brutto. Skibsfart: 2009 Skibe fra Indland med 42,003 t Gods, 2025 Skibe fra Udland med 124,798 t Gods, 1945 Skibe til Indland med 20,475 t Gods, 2059 Skibe til Udland med 13,245 t Gods. Havnens Indtægter 1926—27 ved Bro- og Havnepenge 277,352 Kr. Formue 31. Marts 1927 2,651,531 Kr. Gæld 1,789,914 Kr.



Efter Generalstabens Revision 1925.

- |                               |                                  |                            |                                    |
|-------------------------------|----------------------------------|----------------------------|------------------------------------|
| 1. Statsbanegaard             | 13. Amtstue og Amtmandsbolig     | 23. Sønderborg Slot, Mus.  | 36. Statsskole                     |
| 2. Hotel »Alhambra«           | 14. Caroline Amalie Skole (tysk) | 24. »Strand«, Missionshot. | 37. Kommuneskole                   |
| 3. Hotel »Dybbøl«             | 15. Missionshotel                | 25. Slotsmøllen            | 38. Privatbanegaard                |
| 4. Svineslagterier            | 16. Elektricitetsværk            | 26. Hotel »Bellevue«       | 39. Sønderborg Bibliotek           |
| 5. Rigshospital               | 17. Polliigaarden                | 27. Hotel »Kurhuset«       | 40. Folkebanken for Als og Sundved |
| 6. Invalidehospital med Skole | 18. Sønderborg Bys Sparekasse    | 28. Gasværk                | 41. Den danske Landmandsbank       |
| 7. Kaserne                    | 19. Hotel »Alsund«               | 29. Dom- og Arresthus      | 42. Sønderborghus                  |
| 8. 1. jydsk Division          | 20. Hotel »Sønderborg«           | 30. Raadhus                | 43. Andelsmejeri                   |
| 9. Skole                      | 21. Toldkammer                   | 31. Post- og Telegrafkont. | 44. Falttiggærd                    |
| 10. Skt. Jørgens Hospital     | 22. Hotel »Rondelet«             | 32. Apotek                 | 45. Amtssygehus                    |
| 11. Sønderborg Bryggeri       |                                  | 33. Kommunekontorer        | 46. Kur og Badeanstalt             |
| 12. Skt. Marie Kirke          |                                  | 34. »Centralhotel«         |                                    |
|                               |                                  | 35. Handelsbanken          |                                    |

Kommunens Regnskab 1926—27. Regnskabsbalance 3,539,796 Kr. Indtægter. Beholdning ved Aarets Begyndelse 1,261,863 Kr. Renter af Kapitaler og Indtægt af Ejendomme 566,719 Kr. Grundskyld 5,3 pro mille, 54,337 Kr. (1929—30 udskrevet 6,00 pro mille, 55,000 Kr.). Ejendomsskyld 4,0 pro mille, 95,844 Kr. (1929—30 udskrevet 4,50 pro mille, 108,000 Kr.). Skat af Aktieselskaber 9276 Kr. Erhvervskommuneskatten netto 14,088 Kr. (nemlig 14,778 Kr. ÷ 690 Kr.). Formue- og Lejlighedsskat 908,342 Kr. (1929—30 udskrevet 666,000 Kr.). Skatteprocent 7,0 (1929—30 7,1). Ligningsprocent 8,7 (1929—30 11,0). Fragaar eftergivne og uerholdelige Restancer 106,769 Kr. Optagne Laan 245,544 Kr. Forbrug af Aktiver 417,087 Kr. Desuden Indtægt ved Ligning paa Menigheden 54,431 Kr., heraf Kirkeskat 11,483 Kr. Udgifter. Byens Bestyrelse 113,896 Kr. Fattigvæsen 115,496 Kr. Hjælpekasse 71,500 Kr. Invalidforsikring 20,817 Kr. Arbejdsanvisning og Arbejdsløhedsforsikring 18,820 Kr. Aldersrente og Brændselshjælp 68,669 Kr. Skolevæsen 170,390 Kr. Rets- og Politivæsen 47,631 Kr. Medicinalvæsen 68,822 Kr. Gade- og Vejvæsen samt Belysning 335,371 Kr. Renter af Gæld 209,280 Kr. Afdrag paa Gæld 324,683 Kr. Forøgelse af Aktiver 892,747 Kr. Beholdning ved Aarets Udgang 985,434 Kr. Formue 31. Marts 1927: 7,313,552 Kr., heraf faste Ejendomme 5,242,817 Kr., herunder Lystanlæg

64,000 Kr., Gasværket 576,874 Kr., Vandværk 399,288 Kr., Elektricitetsværk 812,793 Kr., Pontonbroen 150,000 Kr., Sønderborg Ladegaard 630,276 Kr., Raadhuset 178,538 Kr., Fattighuset 76,535 Kr., Skoler 703,386 Kr., Andel i Amtssygehuset og Overlægeboligen 252,633 Kr., Eksportstalden 25,035 Kr., Andel i Amtsbannerne paa Als 697,995 Kr., Andre Ejendomme 675,464 Kr. Gæld: 4,793,512 Kr.

Desuden bestyrer Kommunen Legater til Beløb 1308 Kr.

De kommunale Værker. Gasværket. Indtægt ved Salg af Gas 162,287 Kr., ved Salg af Koks og Tjære 68,456 Kr. Udgift til Lønninger og Pensioner 60,704 Kr., til Kul, Olie m. v. 89,179 Kr. Driftsoverskud 90,442 Kr., heraf anvendes til Renter og Afdrag 59,471 Kr. Elektricitetsværket. Indtægt ved Salg af Elektricitet 430,535 Kr. Udgift til Lønninger og Pensioner 55,157 Kr., til Kul, Olie m. v. 65,205 Kr., Køb af Strøm 29,113 Kr. Driftsoverskud 225,528 Kr., heraf anvendes til Renter og Afdrag 149,630 Kr. Vandværket. Indtægt ved Afgift af Vandhaner 1050 Kr., Forskellige Vandafgifter 78,412 Kr. Udgift til Lønninger og Pensioner 19,898 Kr., til Kul, Olie m. v. 23,946 Kr. Driftsoverskud 27,622 Kr., heraf anvendes til Renter og Afdrag 27,205 Kr. Kodkontrol og Slagtehus. Kontrolafgift 1211 Kr. Driftsoverskud 640 Kr.

## Byraadet.

**Jacobsen, Johann**, f. 18. Marts 1864 i Skovby, Søn af Gæstgiver og Købmand Jacob Jacobsen og

Hustru Anna Margrethe, f. Jacobsen. Gift 8. Dec. 1893 med Marie J., Datter af Landmand Hans Lausen, Rise-Hjarup, og Hustru.

Tysk Læreruddannelse, Elev paa Dansk Afdeling af Tønder Seminarium 1883, Lærer i Ketting, Als og flere Steder i Sønderjylland, Lærer i Sønderborg, pensioneret 1919. Fh. Overligningskommisær, Formand for Good

Templar Logen til 1920, derefter Bestyrelsesmedlem, Medlem af Hovedbestyrelsen for Socialdemokratisk Forbund for Sønderborg og Tønder Kreds 1920.

Medlem af Byraadet 1919 (Sociald.), Medlem af Bestyrelserne for Havnesammenslutningen og for Amtsbanen, Medlem af Sønderborg Amts Skoleraad.

Borgmester 1922.

Adresse: Blomstergade 17, Sønderborg.

**Alexandersen, Johan**, f. 22. Marts 1861 i Gammalgab, Broager Sogn, Søn af Gaardejer

Johan Alexandersen og Hustru, f. Wolff.

Elev paa Gymnasium Flensborg 1874—82, studerede ved Universiteterne i Tübingen, Leipzig, Berlin og Kiel 1882—85, præjsisk Referendar 1885, tysk Rechtsanwält og Notar i Læk 1890, i Sønderborg 1899, Landsretssagfører, Justitsraad. Formand for Det danske Sagførersamfunds Kredsbestyrelse for

12. Sagførerkreds 1920—26, Formand for Sønderborg Bys Sparekasse.

Medlem af Byraadet 1901 (Slesvigsk Parti), Viceborgmester 1925.

Adresse: Slotsgade 23, Sønderborg.

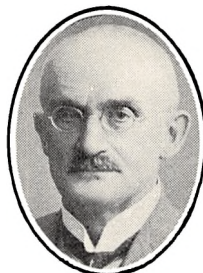

**Bøtker, Søren Hansen**, f. 28. Jan. 1882 i Fole, Søn af Bødkermester Jeppe Hansen Bøtker og Hustru Magdalene, f. Andersen. Gift 25. Marts 1927 med Ottilia B., Datter af Provst Witt, Preetz, og Hustru Bertha, f. Barckmann.



Uddannet paa teknisk Højskole »Charlottenburg« i Berlin, Arkitekt i Sønderborg 1908. Ejendomsskyldvurderingsmand 1920, Formand for Grundejerforeningen 1927.

Medlem af Byraadet 1929 (Upol. Borgerliste), Medlem af Lønningsudvalget, Udvalget for Kommunens faste Ejendomme og Brandkommissionen.

Adresse: Helgolandsgade 19, Sønderborg.

**Eckhardt, Heinrich Christian Wallrath**, f. 17. Juli 1884 i Peine, Hannover, Søn af Arbejdsmand Fritz Eckhardt og Hustru Dorothea, f. Rabe.



Gift 19. Dec. 1928 med Frida E., Datter af Møllebygger Laur. Meyer, Sønderborg, og Hustru Marie.

Uddannet som Murer, Murer, Inkassator for Kommunen 1925. Medlem af Bestyrelsen for Sygekassen 1909—15, Formand for Murerne Fagforening 1919 og for Socialdemokratisk Forening 1930, Medlem af Kontrolkomiteén for Social-Demokraten.

Medlem af Byraadet 1920 (Sociald.), Formand for Udvalget for Kommunens faste Ejendomme, Medlem af Havneudvalget, Ladegaardsudvalget og Sparekassebestyrelsen.

Adresse: Smallegade 3, Sønderborg.

**Eriksen, Knud Andersen**, f. 21. Marts 1880 i Nr. Sejerslev, Søn af Landmand Johs. Eriksen og Hustru Margrethe, f. Andersen.



Gift Okt. 1910 med Hedvig E., Datter af Rentier August Kruse, Eckernførde, og Hustru.

Uddannet ved Kolonialvareengros-Handel i Højer, mangeaarig Medhjælper hos Firmaerne Caspar Thomsen, Tønder, og Sønderborg Kulhandel, Gerhard Hanssen, Sønderborg, overtog sidstnævnte Firma sammen med Otto Peter-

sen 1908 og fortsatte Firmaet under Firmanavnet Eriksen & Petersen, som i 1921 overgik i Firmaet Kulhandel Akts., siden da Medindehaver og Meddirektør for nævnte Firma. Norsk Vicekonsul, Medlem af Bestyrelsen for Folkebanken for Als og Sundeved.

Medlem af Byraadet 1929 (Kons. Folkep.), Medlem af Magistraten og af Bestyrelsen for Amtsbanerne 1929.

Adresse: Kongevej 58, Sønderborg.

**Friederichs, August Andreas Jürgen**, f. 8. April 1870 i Sønderborg, Søn af Bygmester H. Friederichs og Hustru Marie, f. Ladewiz. Gift 14. Febr. 1914 med Louise F., Datter af Guldsmed Brünning, Flensborg, og Hustru, f. Jürgen.



Uddannet som Arkitekt og Ingeniør, ansat ved den kejserlige Kanalkommission i Kiel i 4 Aar, Stadsingeniør i Stettin 1893, Stadsbygmester i Sønderborg 1895—1907, Løjtnant i den tyske Arme, Arkitekt.

Formand for Foreningen af tidligere tyske Soldater og Krigsdeltagere, Sønderborg, fra dens Stiftelse 1922. Jernkors og andre Krigsordener.

Medlem af Byraadet 1925 (Slesvigsk Parti), Formand for Gade- og Vejudvalget, Sundhedskommissionen, Bygningskommissionen og Indkvarteringsudvalget.

Adresse: Kongevej 61, Sønderborg.

**Goosmann, Bernhard Gottlieb Adolf**, f.

21. Aug. 1876 i Schwerin. Gift 7. Dec. 1902 med Katharine G., f. Lassen.

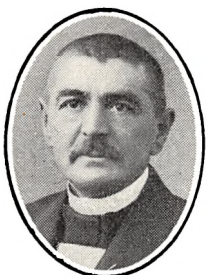

Uddannet som Tagdækker, Tagdækkermester i Sønderborg 1905.

Medlem af Byraadet 1910—18, paany 1922 (Slesvigsk Parti), Medlem af Forsørgelsesudvalget og Brandkommissionen.

Adresse: Goethesgade 15, Sønderborg.

**Hjelmar, Edvard Jensen**, f. 20. Okt. 1884 i Damsholte, Søn af Møller Hans J. Jensen og Hustru Ane, f. Christoffersen.



Gift 31. Maj 1914 med Eritha H., Datter af Styrmænd Erik Clausen, Rudkøbing, og Hustru Hanne, f. Petersen.

Uddannet ved Landvæsen, Landbrugskandidat 1908, Forsøgsassistent 1908—09, Fuldmægtig i Rudkøbing 1910—15 og i Frøforsyningen i Roskilde 1915—20, Afdelingsleder for Danske Landboforeningers

Frøforsynings- og Landbo- og Husmandsforeningens Frøsalgs Afdelinger for Sønderjylland 1920. Formand for Sundevedsidens Kommunalforening 1925—30.

Medlem af Byraadet 1929 (Kons. Folkep.), Medlem af Havneudvalget, Ladegaardsudvalget, Sundhedskommissionen og Lønningsudvalget.

Adresse: Dybbølgade 2 A, Sønderborg.

**Jacobsen, Jacob**, f. 19. April 1892 i Mindebjerg, Als, Søn af Arbejdsmand Peter Jacobsen og Hustru Ellen Marie, f. Christensen. Gift 29. Aug. 1919 med Christine J., Datter af Grønhandler Fritz Carl Habersaat, Aabenraa, og Hustru Laurentia, f. Wilhelmssen.



Uddannet som Maler 1906—10, Malersvend 1910, Malermester 1919. Medlem af Bestyrelsen for Malerlauget og Lærer paa Teknisk Skole 1920, Formand for Sønderborg Haandværker- og Industri-Forening, Bestyrelsesmedlem i Konservativ Vælgerforening 1925.

Medlem af Byraadet 1929 (Kons. Folkep.), Medlem af Forsørgelsesudvalget, Markedsudvalget og Indkvarteringsudvalget.

Adresse: Kongevej 12, Sønderborg.

**Jespersen, Christen**, f. 18. Juli 1893 i Bro mølle ved Viborg, Søn af Møllejejer A. Jespersen og Hustru Justine, f. Bach. Gift 25. Jan. 1921 med Emmy J., Datter af Snedkermester Adolph Wolf, Sønderborg, og Hustru Sophie, f. Hinze.



Student fra Viborg Katedralskole 1913, cand.phil. 1914, cand. polyt. 1919, Bygningsingeniør, forskellige Ansættelser 1919—21, Ingeniør paa Java, Hollandsk Ostindien, 1921—23, Justitsministeriets Sagkyndige i Motorsager 1923—25, Driftsbestyrer ved Amtsbanerne paa Als 1925.

Medlem af Byraadet 1929 (Kons. Folkep.), Medlem af Teknisk Udvalg, Gade- og Vejudvalget og af Bygningskommissionen.

Adresse: Jernbanegade 21, Sønderborg.

**Jørgensen, Hans**, f. 14. Juli 1889 i Mommark, Søn af Arbejdsmand Hans Jørgensen og Hustru Marie Mathilde. Gift med Helene J., Datter af Landmand Th. Petersen, Klinting, og Hustru Mette Marie, f. Christensen.



Uddannet som Murer, Murer. Formand for Socialdemokratiet i Augustenborg Kreds 1921, Medlem af Bygningskommissionen, Ejendomsskyldverderingsmand 1924.

Medlem af Byraadet 1930.

Adresse: Rebslagergade 4, Sønderborg.

**Kruise, Adam Vilhelm**, f. 25. Aug. 1878 i Rode, Dalby Sogn, Søn af Landinspektør P. M. Kruise og Hustru Charlotte Amalie, f. Hasselbalch. Gift 3. Juni 1906 med Sigrid Valborg K., Datter af Lærer J. Olsen, Ordrup Merløse, og Hustru Kirsten, f. Pedersdatter.



Landinspektøreksamen 1899, ansat under Matrikalkontoret 1899—1901, Landinspektør i Haslev 1901, Amtslandinspektør i Sønderborg Amt 1920.

Medlem af Byraadet 1925 (Rad. Venstre), Næstformand for Teknisk Udvalg, Medlem af Magistraten og af Ladegaardsudvalget.

Adresse: Jomfrustien 5, Sønderborg.

**Lind, Hans Nielsen**, f. 31. Jan. 1880 i Taarning, Haderslev Amt, Søn af Smed Jørgen Hansen Lind og Hustru Johanne Marie, f. Nielsen. Gift 20. Nov. 1904 med Kathrine Margrethe L., Datter af Gæstgiver Hans Chr. Tranekær, Jejsing, og Hustru Esterlene, f. Jessen.



Uddannet som Karetmager 1895—99, Karetmager i Jejsing 1903—11, i Sønderborg 1911—24, Assurandør 1924. Medlem af Menighedsraadet 1922—26, Formand for Skole-

kommissionen 1923—25, Formand for Værgeraadet, Forstander for Teknisk Skole 1925, Forligsmægler for Sønderborg Amts 1. Forligskreds i Sønderborg 1930.

Medlem af Byraadet 1920 (Kons. Folkep.), Medlem af Forsørgelsesudvalget og af Udvalget for Kommunens faste Ejendomme.

Adresse: Jernbanegade 42, Sønderborg.

**Nielsen, Hans**, f. 14. Juli 1881 i Nordborg, Søn af Husejer Mathias Nielsen og Hustru Kathrine Marie, f. Petersen. Gift Okt. 1912 med Margrethe N., Datter af Teglværksejer og Gaardejer Jacob Hansen, Gyllinggaard, og Hustru.



Bankmæssig Uddannelse hos Wilh. Ahlmann i Kiel, Bankassistent i Köln og Berlin, Korrespondent i Hamburg 1907, Bankdirektør i Sønderborg 1909. Repræsentant for Nye jydsk Købstadskreditforening og Medlem af Repræsentantskabet for Danske Grundejeres Brandforsikring 1921.

Medlem af Byraadet 1920 (Venstre), Medlem af Magistraten 1927—28, af Havneudvalget, Markedsudvalget og Sygehusbestyrelsen.

Adresse: Perlegade 18, Sønderborg.

**Nielsen, Valdemar Peter**, f. 11. Febr. 1874 i Sæby, Holbæk Amt, Søn af Arbejdsmand Peter Nielsen og Hustru Ane Margrethe, f. Hansdatter.



Landmand, Hotelkarl, Hotelvært, Missionshotellet i Slagelse 1901—08, Trikotagehandler og Kontormand, Hotelejer, Hotel Strand, 1920. Medlem af Bestyrelsen for Konservativ Vælgerforening 1926 (midlertidig Formand), Medlem af Amtsudvalget for den sønderjydske Storkreds af det konservative

Folkeparti og af Bestyrelserne for K. F. U. M. i Sønderborg og for sammes Sønderborg Amts Kreds.

Medlem af Byraadet 1925 (Kons. Folkep.), Medlem af Gade- og Vejudvalget og af Sparekassens Tilsynsraad, Byraadets Repræsentant ved Sessionen.

Adresse: Missionshotellet Strand, Sønderborg.

**Nommesen, Martin Reinhardt**, f. 13. Nov. 1882 i Habel, Husum Kreds, Søn af Meinhardt Nommesen og Hustru Regine, f. Petersen. Gift 15. Sept. 1925 med Kathrine N., Datter af Malermester Kr. Mathiesen, Kettingkov, og Hustru Marie Kathrine, f. Madsen.



Uddannet som Tømrer i Broager og Elev paa Teknisk Skole 1898—1902, Tømrer, Formand for Tømrerforbundet 1910—25 og fh. for Fagforeningshuset.

Medlem af Byraadet 1929 (Slesvigsk Parti), Medlem af Udvalget for Kommunens faste Ejendomme, af Teknisk Udvalg og af Udvalget for Forplejningshjemmet.

Adresse: Ørstedgade 29, Sønderborg.

**Pedersen, Carl Peter Marius**, f. 13. Dec. 1880 i Krogsbølle Sogn, Odense Amt. Gift 3. Maj 1903 med Maren P., f. Christensen, afd., og 4. Juli 1925 med Anna P., f. Matthiesen.



Uddannet som Smed 1897—1901, Smedesvend 1901—03, Smedemester i Vellinge 1903—13, Maskinforhandler og rejsende Montør 1913—17, Agitator for Landarbejderforbundet 1917—20, Redaktør af Sønderborg Amts Social-Demokrat 1920. Ph. Medlem af Værgeraadet.

Medlem af Byraadet 1922 (Sociald.), Formand for Teknisk Udvalg, Medlem af Markedsudvalget.

Adresse: Social-Demokraten, Sønderborg.

**Petersen, Otto**, f. 2. Aug. 1882 i Grünholz i Angel, Søn af Guldsmed A. Chr. Petersen, Augustenborg, og Hustru Christiane, f. Brodersen. Gift 11. Juli 1908 med Martha P., Datter af Rechnungsrat Johannes Kersten og Hustru Regine, f. Klee.



Overtog s. m. Knud Eriksen Gerhard Hanssens Kul-Import i Sønderborg under Firma Eriksen & Petersen 1908, deltog i Verdenskrigen 1914—18, efter Genforeningen om-

dannedes Firmaet til Aktieselskabet Kulhandel, Medindehaver af og Direktør i dette Selskab. Medlem af Arbejdsgivernes Hovedbestyrelse og af Bestyrelserne for Sønderborg Handelsforening, for Foreningen af danske Havne- og Købmandsorganisationer, for Akts. Graasten Kulkompagni og for Akts. Holm & Molzen, Haderslev.

Medlem af Byraadet 1919 (Slesvigsk Parti), Medlem af Havneudvalget, Markedsudvalget og Ladegaardsudvalget.

Adresse: Jomfrustien 1, Sønderborg.

**Preuss, Oscar Carl Friedrich**, f. 15. Jan. 1883 i Rathenou, Søn af Etuisarbejder Otto Preuss og Hustru Florina, f. Preuss. Gift 3. Maj 1906 med Marie P., Datter af Arbejdsmand Sørensen, Snogbæk, og Hustru Sophie.



Elektriker. Formand for Hjelpekassen 1925—29, for Kontrolkomitéen for Social-Demokraten 1924 og for Arbejdernes Sangforening, Næstformand for socialdemokratisk Kredsorganisation for Sønder-

borgkredsen, Kasserer i Dansk Elektrikerforbunds Sønderborg Afd.

Medlem af Byraadet 1922 (Sociald.), Medlem af Magistraten, Gade- og Vejudvalget og Brandkommissionen.

Adresse: Havbogade 3, Sønderborg.

**Thomsen, Johannes Franz Julius Carl**, f. 18. Dec. 1878 i Flensborg. Gift 16. Okt. 1903 med Dagmar T., Datter af Skibstømrer Peter Meyer, Sønderborg, og Hustru Marie, f. Myntmeyer.



Uddannet som Bogtrykker i Tønder 1893—97, Typograf, Kontormedhjælper i Sygekassen 1925.

Medlem af Byraadet 1925 (Sociald.), Medlem af Teknisk Udvalg, Forsørgelsesudvalget, Markedsudvalget og Værgeraadet.

Adresse: Jomfrustien 31, Sønderborg.

**Wilhelm, Anton Johann**, f. 18. Jan. 1884 i Sønderborg, Søn af



Faktor ved Dybbølposten Carl Wilhelm og Hustru Marie, f. Frederiksen. Gift 9. Nov. 1909 med Ingeborg W., Datter af Landmand Hans Andresen, Dybbøl, og Hustru.

Maskinist paa Sønderborg Elektricitetsværk 1922. Formand for Dansk Smede- og Maskinarbejder-Forbunds Afd. og Medlem af Bestyrelsen for Sygekassen 1920, Kasserer i Fællesorganisationen 1925.

Medlem af Byraadet 1929 (Sociald.), Medlem af Gade- og Vejudvalget, Udvalget for Kommunens faste Ejendomme og Værgeraadet.

Adresse: Finsensgade 9, Sønderborg.

**Nielsen, Georg Chr. Lorenz**, f. 19. Sept. 1873 i Sønderborg, Søn af



Maskinarbejder Hans Nielsen og Hustru Helene, f. Petersen. Gift 6. Okt. 1899 med Bertha N., Datter af Brovægter Hans Hansen, Sønderborg, og Hustru Anna Helene, f. Hansen.

Installatør, Formand for Haandværker- og Industriforeningen. R. af Dbg. Formand for Ligningskommissionen 1929.

Adresse: Jernbanegade 11, Sønderborg.

#### Byraadssekretær.

**Christensen, Jacob**, f. 20. Jan. 1894 i Brandrup, Søn af Arbejdsmand Johan L. Christensen



og Hustru Helene, f. Juhl. Gift 17. Aug. 1921 med Marie C., Datter af Stationsforstander H. P. J. Hansen, V. Sottrup, og Hustru Anna, f. Frost.

Ansæt under Sønderborg Kommune som Elev 1908, Medhjælper 1911—12, Assistent under Magistraten 1920. Bestyrer og Regnskabsfører for Sct. Jørgens Hospital 1927.

Byraadssekretær 1924.

Adresse: Ahlmannsvej 51, Sønderborg.

**Jørgensen, Hans**, Murer.

Ejendomsskyldvurderingsmand, se Byraadet.

#### Tjenestemænd.

**Boysen, Thomas**, f. 20. Juli 1874 i Aabenraa, Søn af Skibstørmr



Lauds Boysen og Hustru Lucie, f. Straadt. Gift 20. Okt. 1898 med Anna B., Datter af Lærer Niels Lauridsen, Fovslet, og Hustru Marie, f. Langvad.

Feldwebel 1901—05, Løjtnant 1920, Byraadssekretær 1905—24. Amtsforsøger (Politimester) i 7 Landsogne 1920—21, Formand for Foreningen af kommunale Tjenestemænd i Sønderborg.

Kæmner 1924.

Adresse: Sønderborg.

#### Ombud.

**Eriksen, Andreas**, f. 11. Aug. 1872 i Ballum, Søn af Landmand Johannes Eriksen og Hustru



Margrethe, f. Andersen. Gift 15. April 1898 med Meta E., Datter af Skibstørmr Rasmus Christensen, Aabenraa, og Hustru Marie, f. Petersen.

Uddannet ved Manufakturhandel i Tønder, Købmand i Sønderborg 1897—1913, Sparekassedirektør 1918. Medlem af Bestyrelsen for Folkebanken 1913—18 og af Magistraten 1920—22.

Formand for Hjælpekassen 1929.

Adresse: Kongevej 58, Sønderborg.

**Jørgensen, Poul Carl Munck**, f. 17. Juli 1897 i København, Søn af Sagfører J. M. Jørgensen og



Hustru Marie, f. Munck.

Student fra Metropolitanskolen 1915, cand. phil. 1916, cand. polyt. 1921, Fabriksingeniør, Ingeniør ved forskellige Virksomheder, bl. a. ved Hærens Krudtværk og ved Østre Gasværk i København.

Gas- og Vandværksbestyrer i Sønderborg 1930.

Adresse: Skovvej 5, Sønderborg.



**Nyholm, Johannes Christoffer**, f. 1. Maj 1870 i Sindal, Søn af Rentier Oscar Nyholm og Hustru Mathilde, f. Koops. Gift 24. Sept. 1906 med Frieda N., afd., Datter af Skoledirektør Køppe, Bremen, og Hustru.



Studentereksamen 1888, cand. phil. 1889, Diplomingeniør fra Zürich 1897, Ingeniør hos Locher & Co., Zürich, 1897—1901, i Bremens Statstjeneste 1901—09, hos Christiani & Nielsen, Hamburg, 1909—14, Direktør for Hamburger Eisenbetonwerk 1914—19. Justitsministeriets Motorsagkyndige for Sønderborg Amt 1925. Indehaver af forskellige Patenter. Stads- og Havneingeniør i Sønderborg 1922. Adresse: Sønderborg.

**Richter, K.**

Driftsbestyrer for Elektricitetsværket. Adresse: Sønderborg.

**Schumacher, Julius Gustav Adolf**, f. 26. Maj 1882 i Treptow, Søn af Skomagermester Gustav Schumacher og Hustru Karoline, f. Berndt. Gift 24. Jan. 1908 med Lina S., Datter af Landmand Josef Urbin, Bayern, og Hustru Perpetua, f. Angele.

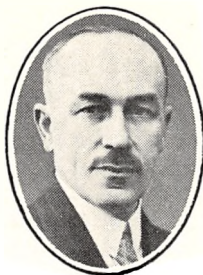

Uddannet paa Kommunekontorer, ansat under Sønderborg Skattevæsen 1907, Bureauforstander 1909. Folkeregisterfører 1924.

Skatteinspektør 1920.

Adresse: Løngang 31, Sønderborg.

**Vorbeck, Heinrich**, f. 14. Okt. 1871 i Bremen. Havnemester i Neustadt, Holsten, 1903—06. Havnemester i Sønderborg 1906.

Adresse: Havnekontoret, Sønderborg.

## AUGUSTENBORG.

Areal 392 ha.

Indbyggere. Faktisk Befolkning 5. Nov. 1925: 976, heraf 458 Mænd, 518 Kvinder. Opført i Folkeregistret 5. Nov. 1925: 939, 1. Okt. 1928: 955.

Kommunevalg Marts 1929. Antal Vælgere 382, heraf 166 Mænd, 216 Kvinder. Antal afgivne Stemmer 338, heraf 153 Mænd, 185 Kvinder Af Vælgerne stemte 88,5 pCt., nemlig 92,2 pCt. af Mænd, 85,6 pCt. af Kvinder. Af de gyldige Stemmer var 282 personlige. Paa Socialdemokrater faldt 38 Stemmer, valgt 1 Medl., paa Lokalliste 98 Stemmer, valgt 3 Medl., paa Dansk Borgerliste 124 Stemmer, valgt 5 Medl., paa Tysk Liste 77 Stemmer, valgt 2 Medl. 1 ugyldig. Listeforbund mellem Lokallisten og Dansk Borgerliste.

Folketingsvalget April 1929. Antal Vælgere 501. Antal afgivne Stemmer 381. Retsforbundet 5, Konservative 59, Radikale 6, Slesvigske Parti 82, Socialdemokrater 153, Venstre 74. 2 ugyldige.

Faste Ejendomme. 167 Ejendomme i 1927 til Vurderingssum 3,813,000 Kr., heraf Grundværdi 906,000 Kr. Skattefrit Fradrag pr. Ejendom 3000 Kr. Kommunen har ikke vedtaget Grundstigningsskyld. 213 Behoelseslejligheder i 1928 til gennemsnitlig aarlig Leje 344 Kr.

Skatteydere til Staten 1928—29. 209 Indkomstskatteydere med 534,650 Kr. Indkomst, 8984 Kr. i Skat. 56 Formueskatteydere med 1,821,300 Kr. Formue, 3219 Kr. i Skat.

Handelsflaade og Skibsfart 1927. Havnens Indtægter 1926—27 ved Bro- og Havnepenge

23,603 Kr. Formue 31. Marts 1927 197,819 Kr. Gæld 104,000 Kr.

Kommunens Regnskab 1926—27. Regnskabsbalance 93,757 Kr. Indtægter. Beholdning ved Aarets Begyndelse 9286 Kr. Renter af Kapitaler og Indtægt af Ejendomme 3627 Kr. Grundskyld 6,0 pro mille, 4979 Kr. (1929—30 udskrevet 6,0 pro mille, 5000 Kr.). Ejendomsskyld 4,5 pro mille, 8449 Kr. (1929—30 udskrevet 4,5 pro mille, 8000 Kr.). Formue- og Lejlighedsskat 56,591 Kr. (1929—30 udskrevet 61,000 Kr.). Skatteprocent 5,5 (1929—30 8,8). Ligningsprocent 6,3 (1929—30 11,0). Fragaar eftergivne og uerholdelige Restancer 9180 Kr. Optagne Laan 10,500 Kr. Forbrug af Aktiver 5299 Kr. Desuden Indtægt ved Ligning paa Menigheden 4902 Kr., heraf Kirkeskat 819 Kr. Udgifter. Byens Bestyrelse 3307 Kr. Fattigvæsen 5280 Kr. Hjelpekasse 4 Kr. Invalideforsikring 3161 Kr. Arbejdsanvisning og Arbejdsløshedsforsikring 4912 Kr. Aldersrente og Brændselshjælp 4455 Kr. Skolevæsen 16,427 Kr. Rets- og Politivæsen 1313 Kr. Medicinalvæsen 2992 Kr. Gade- og Vejevæsen samt Belysning 11,073 Kr. Renter af Gæld 220 Kr. Afdrag paa Gæld 59 Kr. Forøgelse af Aktiver 6045 Kr. Beholdning ved Aarets Udgang 14,547 Kr. Formue 31. Marts 1927: 92,533 Kr., heraf faste Ejendomme 40,500 Kr., herunder Hospitalet 13,000 Kr., Drengeskole 21,000 Kr., Ejendom 4500 Kr., Inventar, der ikke hører til bestemte Bygninger 2000 Kr. Gæld: 23,441 Kr.

Desuden bestyrer Kommunen Legater til Beløb 550 Kr. og 25,800 Mark.

### Byraadet.

**Zimmermann, Hans Peter**, f. 23. Okt. 1873 i Sønderborg, Søn af Slagtermester Peter Jørgen Zimmermann og Hustru Kathrine, f. Jensen. Gift 9. April 1915 med Marie Z., Datter af Hotelejer Jens Frost og Hustru Else, f. Christensen.



Uddannet som Klejnsmed, Klejnsmed 1892—1927, Hotelejer 1927. Medlem af Kommuneraadet 1909—14 og af Bestyrelsen for Sparekassen 1918—20, Formand for Ligningskommissionen 1920.

Medlem af Byraadet 1920 (Venstre), Formand for alle Udvalg.

Borgmester 1920.

Adresse: Augustenborg.

**Frank, Chr.**, f. 29. Juli 1872 i Augustenborg, Søn af Blikkenslager Fr. Frank og Hustru Frederikke, f. Elholm. Gift 24. Marts 1896 med Anna F., Datter af Gaardejer Markus Clausen og Hustru Doris, f. Jensen.



Uddannet som Blikkenslager, Elev paa Teknisk Skole i Altona 1889—91, Blikkenslagermester 1896. Formand for Blikkenslagersammenslutningen i Sønderborg, Revisor i Sygekassen og Vicebrandinspektør 1920, Ejendoms-

skyldvurderingsmand 1921, Medlem af Ligningskommissionen 1925.

Medlem af Byraadet 1902 (Tysk Liste), Medlem af Vejudvalget og Bygningsudvalget.

Adresse: Stavnsbølgade 35, Augustenborg.

**Jacobsen, Chr.**, f. 19. Nov. 1876 i Iller, Søn af Arbejdsmand Hans Jacobsen og Hustru Marie, f. Nissen. Gift 10. Nov. 1905 med Anne J., Datter af Postbud Carl Sørensen og Hustru Kathrine, f. Christensen.



Uddannet ved Bygningshaandværk, Elev paa Vinding Tegneskole 1903—04, Bygmester 1904. Formand for Haandværkerforeningen 1924.

Medlem af Byraadet 1929 (Venstre), Medlem af Plejebørnsudvalget og Bygningskommissionen.

Adresse: Kettingvej 20, Augustenborg.

**Nissen, Eduard**, f. 25. April 1889 i Attrup, Søn af Gaardejer Enevold Nissen og Hustru Marie, f. Jacobsen. Gift 30. Okt. 1913 med Louise N., Datter af Gaardejer Goober Nissen og Hustru Sophie, f. Holt.



Uddannet ved Landvæsen, Elev paa Bredsted Landbrugsskole 1907—08, Gaardejer 1912.

Medlem af Byraadet 1929 (Kons. Folkep.), Medlem af Vejudvalget og Havneudvalget.

Adresse: Augustenborg Hovedgaard, Augustenborg.

**Jørgensen, Laurinus**, Husmand. Medlem af Byraadet (Venstre).

Adresse: Osbækvej, Augustenborg.

**Krogh, Jørgen**, f. 24. Jan. 1885 i Tandslet, Søn af Gaardejer Peter Krogh og Hustru Anna, f. Jørgensen. Gift 4. Juli 1919 med Mette Marie K., Datter af Husmand Hans Jensen og Hustru Anna, f. Johansen.



Uddannet ved Mejerivæsen, Elev paa Ladelund Mælkeriskole 1910—11, Mejerist 1904—14, Husmand 1924. Formand for Husmandsforeningen 1928—30, Medlem af Bygningskommissionen 1929—30.

Diplom fra De samvirkende jyske Husmandsforeninger.

Medlem af Byraadet 1929 (Venstre), Medlem af Vandkommissionen.

Adresse: Osbækvej, Augustenborg.

**Madsen, Hans**, f. 22. Nov. 1894 i Osbæk, Søn af Arbejdsmand Hans Madsen og Hustru Ane Kathrine, f. Mathiesen. Gift 28. April 1922 med Christine M., Datter af Skomagermester Jørgen Frost og Hustru Charlotte, f. Christensen.



Uddannet som Maler, Malermester 1920. Medlem af Værgeraadet 1929.

Medlem af Byraadet 1929, Medlem af Fattigudvalget.

Adresse: Storegade 30, Augustenborg.

Adresse: Storegade 30, Augustenborg.

**Pedersen, Peder Chr.**, f. 22. Sept. 1866 i Ullerslev, Søn af Gaardejer Hans Pedersen og Hustru Karen Marie, f. Pedersen. Gift 2. Dec. 1921 med Olga P., Datter af Fuldmægtig Ross og Hustru Sofie, f. Clausen.



Præliminæreksamen 1884, Premierløjtnant 1889, gennemgaaet Officersskolens Generalstabs-Afdeling 1896. Oberst. Formand for Soldaterhjemmet i Sønderborg 1920 og for Værgeraadet 1929. K. af Dbg., D. M.

Medlem af Byraadet 1929 (Venstre), Næstformand, Medlem af Havneudvalget og Byggeudvalget.

Adresse: Augustenborg.

**Petersen, Peter**, f. 29. Marts 1879 i Nordborg, Søn af Skibsfører Peter Petersen og Hustru Maren, f. Petersen. Gift 23. Okt. 1903 med Kathrine P., Datter af Husmand Christen Christensen og Hustru Anna Marie, f. Petersen.



Postbud 1903. Medlem af Bestyrelsen for Socialdemokratisk Forening 1923—26, af Værgeraadet 1921, Formand for Hjælpekassen 1923.

Medlem af Byraadet 1921—25, paany 1929 (Sociald.), Medlem af Gade- og Vejudvalget og af Fattigudvalget.

Adresse: Kettingvej 14, Augustenborg.

**Rosenkrands, Anders Thomsen**, f. 26. Maj 1884 i Tornum Sogn, Søn af Arbejdsmand Niels Rosenkrands og Hustru Anna Marie, f. Eriksen. Gift 1. Aug. 1908 med Anna Marie R., Datter af Skræder Hans Peder Pedersen og Hustru Mathilde, f. Thomsen.



Uddannet ved Landvæsen, selvstændig Landmand 1908—19, Gendarm ved den internationale Kommission 1919—20, Toldbetjent i Augustenborg 1920, Overtoldbetjent 1921. Medlem af Menighedsraadet 1920—21, af Værgeraadet 1929.

Medlem af Byraadet 1929 (Venstre), Medlem af Havneudvalget, Byggeudvalget og Bevillingsnævnet.

Adresse: Kettingvej 7, Augustenborg.

**Storke, H. G.**, Købmand.  
Medlem af Byraadet (Tyske Liste).  
Adresse: Augustenborg.

#### Ombud.

**Petersen, Peter**, Postbud.  
Formand for Hjælpekassen, se Byraadet.

**Zimmermann, Hans Peter**, Hotelejer.  
Formand for Ligningskommissionen, se Borgmesteren.

**Andresen, Andreas**, f. 8. Jan. 1882 i Osbæk, Søn af Fisker Andr. Andresen og Hustru Maren, f. Dahl. Gift 21. Maj 1909 med Anna A., Datter af Arbejdsmand Jes Jensen og Hustru Anna, f. Iversen.



Musiker 1909. Medlem af Kommuneraadet 1920—21, af Byraadet og Havneudvalget 1921—29 og af Bestyrelsen for Socialdemokratisk Vælgerforening. Ejendomsskyldvurderingsmand.

Adresse: Storegade 16, Augustenborg.

**Frank, Chr.**, Blikkenslagermester.  
Ejendomsskyldvurderingsmand, se Byraadet.

#### Tjenestemænd.

**Andersen, Lorentz**, f. 2. Febr. 1873 i Kegnæs, Søn af Gaardejer Hans Andersen og Hustru Trinke, f. Petersen.

Uddannet som Bager, Bagermester 1895. Kaptajn i Brandvæsenet 1907—21.

Brandinspektør 1921.

Adresse: Stavnsbølgade 5, Augustenborg.



**Johannsen, Joh.**, Retskonsulent.  
Kæmner 1925.  
Adresse: Augustenborg.

## NORDBORG.

Areal 402 ha.

Indbyggere. Faktisk Befolkning 5. Nov. 1925: 1143, heraf 571 Mænd, 572 Kvinder. Opført i Folkeregistret 5. Nov. 1925: 1147, 1. Okt. 1928: 1131.

Kommunevalg Marts 1929. Antal Vælgere 486, heraf 224 Mænd, 262 Kvinder. Antal afgivne Stemmer 410, heraf 190 Mænd, 220 Kvinder. Af Vælgerne stemte 84,4 pCt., nemlig 84,8 pCt. af Mænd, 84,0 pCt. af Kvinder. Af de gyldige Stemmer var 334 personlige. Paa Socialdemokrater faldt 20 Stemmer, valgt 0 Medl., paa Landmandsliste 56 Stemmer, valgt 1 Medl., paa Dansk Borgerliste 145 Stemmer, valgt 5 Medl., paa Erhvervslisten 37 Stemmer, valgt 1 Medl., paa Liste for Folk med fast Indtægt 74 Stemmer, valgt 2 Medl., paa Tyske Parti 78 Stemmer, valgt 2 Medl. Listeforbund mellem Dansk Borgerliste og Landmandsliste.

Folketingsvalget April 1929. Antal Vælgere 557. Antal afgivne Stemmer 422. Retsforbundet 4, Konservative 139, Radikale 11, Slesvigske Parti 90, Socialdemokrater 110, Venstre 68.

Faste Ejendomme. 246 Ejendomme i 1927 til Vurderingssum 3,484,000 Kr., heraf Grundværdi 826,000 Kr. Skattefrit Fradrag pr. Ejendom 3000 Kr. Kommunen har ikke vedtaget Grundstigningsskyld. 214 Beboelseslejligheder i 1928 til gennemsnitlig aarlig Leje 270 Kr.

Skatteydere til Staten 1928—29. 216 Indkomstskatteydere med 522,700 Kr. Indkomst, 5116 Kr. i Skat. 63 Formueskatteydere med 2,011,700 Kr. Formue, 2524 Kr. i Skat. 0 skattepligtige Selskaber og Foreninger.

Kommunens Regnskab 1926—27. Regnskabs-

balance 124,842 Kr. Indtægter. Beholdning ved Aarets Begyndelse 13,775 Kr. Renter af Kapitaler og Indtægt af Ejendomme 10,740 Kr. Grundskyld 14,4 pro mille, 10,730 Kr. (1929—30 udskrevet 11,6 pro mille, 8000 Kr.). Ejendoms-skyld 10,8 pro mille, 19,384 Kr. (1929—30 udskrevet 8,7 pro mille, 15,000 Kr.). Skat af Aktieselskaber 364 Kr. Erhvervskommuneskatten netto ÷ 426 Kr. (nemlig 528 Kr. ÷ 954 Kr.). Formue- og Lejlighedsskat 59,474 Kr. (1929—30 udskrevet 58,000 Kr.). Skatteprocent 5,7 (1929—30 7,9). Ligningsprocent 7,5 (1929—30 11,0). Forbrug af Aktiver 5374 Kr. Desuden Indtægt ved Ligning paa Menigheden 4542 Kr., heraf Kirkeskat 894 Kr. Udgifter. Byens Bestyrelse 6071 Kr. Fattigvæsen 5342 Kr. Hjælpekasse 553 Kr. Invalideforsikring 2451 Kr. Arbejdsanvisning og Arbejdsløshedsforsikring 1641 Kr. Aldersrente og Brændselshjælp ÷ 730 Kr. Skolevæsen 23,168 Kr. Rets- og Politivæsen 2945 Kr. Medicinalvæsen 174 Kr. Gade- og Vejvæsen samt Belysning 21,222 Kr. Renter af Gæld 4355 Kr. Afdrag paa Gæld 10,000 Kr. Forøgelse af Aktiver 3432 Kr. Beholdning ved Aarets Udgang 21,879 Kr. Formue 31. Marts 1927: 173,615 Kr., heraf faste Ejendomme 134,700 Kr., herunder Skolen 70,000 Kr., Elektricitetsværket 60,700 Kr., Diakonissestation 1000 Kr., Fattiggården 3000 Kr. Gæld: 83,500 Kr.

De kommunale Værker. Elektricitetsværket. Indtægt ved Salg af Elektricitet 28,548 Kr. Udgift til Lønninger og Pensioner 5740 Kr., til Kul, Olie m. v. 5903 Kr., Driftoverskud 10,496 Kr.

## Byraadet.

**Petersen, Albert**, Fabrikant. Borgmester, se Amsraadet.

**Andresen, Carl**, f. 14. Nov. 1886 i Rabsted, Søn af Gaardejer Jørgen Andresen og Hustru Ingeborg, f. Kyhn. Gift 21. Maj 1911 med Johanne A., Datter af Trafikbestyrer Wilhelm Boysen og Hustru Nicoline, f. Bamsb.

Ved Manufakturhandel 1902—14, deltaget i Verdenskrigen 1914—18, Boghandler 1919. Vicebrandinspektør, Formand for Nordborg Skyttekreds.

Medlem af Byraadet

1925 (Kons. Folkep.), Medlem af Gade- og Vejudvalget, Forsørgelsesudvalget, Biografudvalget og Færdselsudvalget.

Adresse: Storegade 33, Nordborg.

**Bladt, Jes**, f. 30. Okt. 1870 i Nordborg, Søn af Gaardejer Chr. Bladt og Hustru Frederikke, f. Thomsen. Gift 10. Maj 1904 med Anna Marie B., Datter af Gaardejer Jes Bonde og Hustru Thyra, f. Hansen.

Uddannet ved Landvæsen, Elev paa Ryslinge Højskole 1898—99, Gaardejer 1904. Medlem af Holm Andelsmejeris Bestyrelse 1909—12 og af Byraadet 1918—20, Vandsynsformand og Medlem af Ligningskommissionen 1918, Formand for Voldgiftsretten for Handel med Husdyr og for



Repræsentantskabet for Sønderborg Andels-  
slagteri 1925.

Medlem af Byraadet 1921 (Kons. Folkep.), For-  
mand for Gade- og Vejudvalget.

Adresse: Nordborg.

**Bøgner, Johannes Ivar**, f. 4. Aug. 1895 i  
V. Aaby, Søn af Gaardejer Niels Hansen, Bøge-  
bjerg, og Hustru Anne  
Josephine, f. Kragegaard.

Lærereksamen 1916, Sta-  
tens etaarige Kursus 2  
Gange, Lærer. Sprogfor-  
eningens Tillidsmand fra  
1924. Medlem af Besty-  
relsen for Hjelpekassen  
1925—29 og af Nævninge-  
Grundlisteudvalget 1928.

Medlem af Byraadet  
1929 (Sociald.), Medlem af  
Udvalget for Kommunens  
faste Ejendomme.

Adresse: Nordborg.



**Hansen, Andreas**, f. 1. Juli 1875 i Pøl, Søn  
af Gaardejer Andr. Hansen og Hustru Maren, f.  
Fangel. Gift 18. April 1907  
med Anna Marie H., Dat-  
ter af Parcellist Henning  
Hess og Hustru Frederikke  
f. Christensen.

Gæstgiver og Gaardejer  
1907. Medlem af Skole-  
kommissionen 1923—27.

Medlem af Byraadet  
1921 (Tysk Liste), Medlem  
af Vejudvalget, Vandkom-  
missionen og af Udvalget  
for Kommunens faste Ejen-  
domme.

Adresse: Østerlund pr. Nordborg.



**Hansen, Christen**, f. 19. Nov. 1876 i Sønder-  
borg, Søn af Murermester Jens Peter Hansen og  
Hustru Anna, f. Ulrichsen.  
Gift 20. Nov. 1903 med  
Marie H., Datter af Gart-  
ner Gerh. Hansen og Hu-  
stru Ellen, f. Kock.

Maskinhandler 1902.  
Medlem af Skolekom-  
missionen 1920—21, Formand  
for Ligningskommissionen  
1921—29.

Medlem af Byraadet  
1929 (Kons. Folkep.), Mem-  
ber af Skoleudvalget og  
Bygningsudvalget.

Adresse: Storegade 51 B, Nordborg.



**Hansen-Christensen, Christen**, f. 22. Sept.  
1888 i Hundslev, Søn af Gaardejer Hans Hansen  
Christensen og Hustru He-  
lene, f. Skov. Gift 18. Dec.  
1918 med Marie Dorothea  
H.-C., Datter af Gaard-  
ejer Andreas Skomand og  
Hustru Kathrine, f. Al-  
brechtsen.

Lærereksamen 1909, Læ-  
rer. Formand for Als Nørre  
Herreds Lærerforening  
1920—30 og for Sønder-  
borg Lærerforening 1925  
—28, Medlem af Bank-  
raadet for Folkebanken for  
Als og Sundeved 1927.

Medlem af Byraadet 1921, Viceborgmester,  
Medlem af Skoleudvalget 1924—29 og af Kasse-  
og Regnskabsudvalget.

Adresse: Nordborg.



**Heilemann, Johan Wilh.**, f. 26. Nov. 1867 i  
Wendingen, Søn af Murer Jacob Heilemann og  
Hustru Rosine, f. Siegle.

Gift 8. April 1893 med Wil-  
helmine H., Datter af Po-  
litibetjent Wilh. Käding og  
Hustru Charlotte, f. Vette.

Uddannet som Tømrer i  
Kirchheim 1881—84, Tøm-  
rermester 1893. Formand  
for den tyske Privatskole  
1924, Ejendomsskyldvur-  
deringsmand 1921.

Medlem af Byraadet  
1920 (Tysk Liste), Mem-  
ber af Skolekommissionen,

Teknisk Udvalg og Bygningskommissionen.

Adresse: Nordborg.



**Kückelhahn, Ferd.**, f. 20. Okt. 1878 i Nord-  
borg, Søn af Blikkenslager Joh. Kückelhahn og  
Hustru Eline, f. Johnsen.

Gift 21. Febr. 1908 med  
Helene K., Datter af  
Gaardejer Hans Jensen og  
Hustru Anna, f. Matzen.

Uddannet som Blikken-  
slager, Elev paa Teknisk  
Skole i Strelitz 1901—04,  
Blikkenslagermester 1908.  
Medlem af Bestyrelsen for  
Blikkenslagermesterfore-  
ningen i Sønderborg Amt  
1920, Formand for Haand-  
værkerforeningen 1924,

Medlem af Værgeraadet 1925 og Formand for  
Hjelpekassen 1929.

Medlem af Byraadet 1925 (Kons. Folkep.), For-  
mand for Udvalget for Kommunens faste Ejen-  
domme, Medlem af Teknisk Udvalg og Skoleud-  
valget.

Adresse: Storegade 45, Nordborg.





**Lorenzen, Asmus**, f. 18. Dec. 1872 i Klipleve Sogn. Gift 24. Okt. 1894 med Eline L., f. Rasmussen.

Bogtrykker 1896. Formand for Krigsinvalidforeningen 1927—29.

Medlem af Byraadet 1929 (Selvstyreparti), Medlem af Forsørgelsesudvalget og Biografudvalget.

Adresse: Skomagergade 10, Nordborg.

**Stilhoff, Heinrich**, f. 12. Juni 1880 i Graasten, Søn af Agent Peter Stilhoff og Hustru Margrete, f. Lorentzen. Gift 1. Okt. 1907 med Cecilie S., Datter af Kaptajn Thomas Thomsen og Hustru Johanne, f. Bordsersen.



Uddannet ved Handel, Købmand 1907. Revisor i Sparekassen 1925, Medlem af Bestyrelserne for Interessentskabet til Fremme af Erhvervslivet i Nordborg 1925 og for Handlesskolen 1927.

Medlem af Byraadet 1925 (Kons. Folkep.), Medlem af Kasse- og Regnskabsudvalget og Skoleudvalget.

Adresse: Nordborg.

#### Ombud.

**Kückelhahn, Ferd.**, Blikkenslagermester. Formand for Hjælpekassen, se Byraadet.

**Paludan-Müller, Holger Kongslev**, f. 3. Juni 1884 paa Gyldenholm, Søn af Godsforvalter Carl Paludan-Müller og Hustru Wilhelmine, f. Tryde. Gift 5. Nov. 1912 med Marie P.-M., Datter af Provst Henrik Sabroe og Hustru Caroline, f. Jacobsen.



Student fra Herlufsholm 1902, cand. polit. 1907, Assistent i Generalpostdirektoratet 1908—20, Postmester 1920. Formand for Skolekommissionen 1929.

Formand for Ligningskommissionen 1929.

Adresse: Nordborg.

**Heilemann, Johan Wilh.**, Tømrermester. Ejendomsskyldvurderingsmand, se Byraadet.

**Solmer**, Gaardejer. Ejendomsskyldvurderingsmand. Adresse: Løjdertoft.

#### Tjenestemænd.

**Hansen, Nis**, f. 27. Aug. 1871 i Lavensby, Søn af Gaardejer Nis Hansen og Hustru Eleonora, f. Mathiesen. Gift 25. Okt. 1898 med Marie H., Datter af Møller Andr. Jepsen og Hustru Anna Margrethe, f. Hansen.

Uddannet ved Mølleri og Landvæsen, Møllejejer 1898—1902, Gaardejer 1902—05, Hotelejer 1905. Viceborgmester og Medlem af Ligningskommissionen 1921—25, Medlem af Hovedbestyrelsen for Hotelejerforeningen for Sønderborg Amt 1921.

Brandinspektør 1898, paany 1920.

Adresse: Hotel Union, Nordborg.



**Hansen, Hans Ludvig**, f. 11. Aug. 1883 i Verving, Søn af Gaardejer Hans Hansen og Hustru Maren, f. Hansen.

Uddannet som Maskinarbejder 1897—1900. Elektricitetsværksbestyrer 1914.

Adresse: Elektricitetsværket, Nordborg.

**Otsen, Otto Andreas**, f. 6. Febr. 1861 i Rends, Søn af Tømrer Jørgen Otsen og Hustru Helene, f. Hansen. Gift 22. Maj 1888 med Kathrine O., Datter af Sømand Peter Schmidt og Hustru Meta, f. Lassen.



Uddannet ved Handel, Købmand 1885—1901, i U. S. A. 1901—02, Købmand 1902—11. Repræsentant for Det kgl. oktr. alm. Brandassurance Kompagni 1909 og for Landbygningernes alm. Brandforsikring 1920.

Kæmner 1920.

Adresse: Kirkegade 2, Nordborg.

# LANDKOMMUNERNE.

## Nybøl Herred.

### Ullerup Kommune.

Areal 3538 ha.

I 1925 opdyrket Areal 3082 ha, Skov 216 ha, Moser 3 ha, Klitarealer m. v. 35 ha, Vandarealer 16 ha.

Indbyggere. Faktisk Befolkning 5. Nov. 1925: 2151, heraf 1047 Mænd, 1104 Kvinder. Opført i Folkeregistret 5. Nov. 1925: 2152, 1. Okt. 1928: 2138.

Bymæssig Bebyggelse 1925: Avnbøl Stationsby 362 Indb., Blans By 374 Indb.

Kreaturholdet. 15. Juli 1928: Heste 458 Stkr., Hornkvæg 3351 Stkr., heraf Køer 1812 Stkr., Svin 8283 Stkr. 15. Juli 1926: Geder 15 Stkr., Høns 18,434 Stkr.

Faste Ejendomme i 1927. Antal Ejendomme 406, samlet Vurderingssum 8,021,000 Kr., heraf Grundværdi 4,169,000 Kr., 813,9 Tdr. Hartk. Heraf 5 særskilt vurderede Skove, samlet Vurderingssum 48,000 Kr., heraf Grundværdi 26,000 Kr. 184 Landbrugsejendomme, samlet Vurderingssum 6,533,000 Kr., heraf Grundværdi 3,887,000 Kr., 784,0 Tdr. Hartk. 15 Gaarde over 12 Tdr. Hartk., samlet Vurderingssum 1,857,000 Kr., heraf Grundværdi 1,287,000 Kr., 289,0 Tdr. Hartk. 124 Gaarde paa 1—12 Tdr. Hartk., samlet Vurderingssum 4,219,000 Kr., heraf Grundværdi 2,436,000 Kr., 469,5 Tdr. Hartk. 45 Huse under 1 Td. Hartk., samlet Vurderingssum 457,000 Kr., heraf Grundværdi 164,000 Kr., 25,5 Tdr. Hartk. Sognekommunal Grundskyldpromille 12,00 i 1929—30. Skattefrit Fradrag pr. Ejendom 3000 Kr.

Skatteydere til Staten 1928—29. 460 Indkomstskatteydere med 732,750 Kr. Indkomst, 4174 Kr. i Skat. 108 Formueskatteydere med 3,776,700 Kr. Formue, 4266 Kr. i Skat.

Kommunens Regnskab 1926—27. Regnskabsbalance 169,745 Kr. I n d t æ g t e r. Renter af Kapitaler og Indtægter af Ejendomme ÷ 328 Kr. Grundskyld 52,784 Kr. (1929—30 udskrevet 49,000 Kr.). Ejendomsskyld 31,197 Kr. (1929—

30 udskrevet 23,000 Kr.). Formue- og Lejlighedsskat 69,774 Kr. (1929—30 udskrevet 75,000 Kr.). Skatteprocent 4,7 (7,1 i 1929—30). Ligningsprocent 6,0 (9,3 i 1929—30). Optagne Laan 2347 Kr. Udgifter. Skolevæsen 26,018 Kr. Hjælpekasse 1483 Kr. Arbejdsløshed 4143 Kr. Fattigvæsen 12,975 Kr. Aldersrente 16,546 Kr. Vejvæsen 19,855 Kr. Renter af Gæld 6219 Kr. Afdrag paa Gæld 6241 Kr. F o r m u e 31. Marts 1927 120,611 Kr., heraf faste Ejendomme 113,370 Kr. G æ l d 97,303 Kr.

Kommunevalg Marts 1929. Antal Vælgere 790, heraf 400 Mænd, 390 Kvinder. Antal afgivne Stemmer 534, heraf 299 Mænd, 235 Kvinder. Paa Socialdemokrater faldt 80 Stemmer, valgt 1 Medl., paa Gaardmandsliste 183 Stemmer, valgt 4 Medl., paa Liste for Husmænd og Haandværkere 199 Stemmer, valgt 3 Medl., paa Liste for Husmænd 72 Stemmer, valgt 1 Medl.

Folketingsvalget April 1929. Antal Vælgere 994. Antal afgivne Stemmer 744. Retsforbundet 10, Konservative 72, Radikale 74, Slesvigske Parti 20, Socialdemokrater 298, Venstre 2691. ugyldig.

### Sogneraadet.

**Mathiesen, Thomas**, f. 1. Okt. 1874 i Avnbøl, Søn af Gaardejer Joh. Mathiesen og Hustru Katrine, f. Phillipsen. Gift 1. Dec. 1908 med Marie M., Datter af Gaardejer Nis Knudsen og Hustru Kristine, f. Phillipsen.

Uddannet ved Landvæsen, Gaardejer 1905. Medlem af Kommuneraadet 1914—19, af Sogneudvalget 1920—21, af Bestyrelsen for Avnbøl Andelsmejeri 1918—24 og af Menighedsraadet 1910, Formand for Andelskassen 1910, Ejendomsskyldvurderingsmand 1924, Medlem af Bestyrelsen for Sogneraadforeningen 1929. Medlem af Sogneraadet 1921 (Kons. Folkep.), Formand for alle Udvalg 1929.

Sogneraadformand 1929.

Adresse: Avnbøl.





**Johansen, Carl**, f. 23. Maj 1879 i Ullerup, Søn af Gaardejer Chr. Johansen og Hustru Marie, f. Petersen. Gift 22. Maj 1908 med Anna J., Datter af Gaardejer Chr. Christensen og Hustru Marie, f. Hansen.



Uddannet ved Bygningshaandværk, Elev paa Jørlunde Haandværkerskole 1907—08, Bygmester 1908. Medlem af Kommuneraadet 1912—14 og af Skolekommissionen 1921—29, fh. Tillidsmand i Transformatorforeningen.

Medlem af Sogneraadet 1929 (Venstre).

Adresse: Blans pr. Avnbøl.

**Jørgensen, Peder**, f. 11.

Juni 1888 i Ullerup, Søn af Arbejdsmand Chr. Jørgensen og Hustru Anna, f. Andresen. Gift 15. Juni 1921 med Anna J., Datter af Bagermester Carl Andresen og Hustru Margrete, f. Mohr.

Møllebygger 1904.

Medlem af Sogneraadet 1929 (Kons. Folkep.).

Adresse: Avnbøl.



**Madsen, Nicolaj**, f. 3. Okt. 1871 i Bovrup, Søn af Møllejejer Th. Madsen og Hustru Marie, f. Sonnichsen. Gift 28. Sept. 1895 med Christine M., Datter af Gaardejer Peter Jørgensen og Hustru Anna, f. Iversen.



Møllejejer 1898. Næstformand for Møllerlauget for Sønderborg Amt 1902—14, Medlem af Menighedsraadet 1906—14 og af Skolekommissionen 1904—16, Stedfortrædende Kommuneforstander 1906—20, Næstformand for Andels-

kassen 1920, Kommunalrevisor 1929.

Medlem af Sogneraadet 1929 (Venstre).

Adresse: Avnbøl.

**Møller, Hans Hansen**, f. 29. Dec. 1898 i



Nordborg, Søn af Gaardejer Fr. Møller og Hustru Kathrine, f. Bonde. Gift 31. Juli 1923 med Kathrine M., Datter af Gaardejer Chr. Thomsen og Hustru Bothilde, f. Hissl.

Uddannet ved Landvæsen, Elev paa Vinding Højskole 1919—20 og paa Ladelund Landbrugsskole 1920—21, Gaardejer 1923.

Medlem af Bestyrelsen for Blans Andelsmejeri 1928—30.

Medlem af Sogneraadet 1929 (Kons. Folkep.).

Adresse: Blans Østermark pr. Avnbøl.

**Philipsen, Jens**, f. 28. Sept. 1892 i Ødis, Søn af Gaardejer Chr. Philipsen og Hustru Marie, f. Kjærhus. Gift 3. Juni 1919 med Johanne P., Datter af Gaardejer Joh. Andresen og Hustru Marie, f. Hansen.

Uddannet ved Landvæsen, Elev paa Dalum Landbrugsskole 1908—09 og paa Roskilde Højskole 1910—11, Gaardejer 1919. Medlem af Skolekommissionen 1925—29, Formand for Nævnings-Grundlisteudvalget 1926 og for Ullerup Andelsmejeri 1927, Medlem af Tilsynsraadet for Andelskassen og Voldgiftsdommer i Husdyrsager 1928, Formand for Hjelpekassen 1929.

Medlem af Sogneraadet 1929 (Venstre), Næstformand.

Adresse: Ullerup pr. Avnbøl.

**Rasmussen, Rasmus Peter**, f. 10. Juli 1884 i Ringe, Søn af Husmand Anders Rasmussen og Hustru Anna, f. Ditlevsen. Gift 4. Juli 1920 med Magdalene R., Datter af Husmand Jørgen Jørgensen og Hustru Kathrine, f. Andresen.



Uddannet ved Landvæsen, Elev paa Roskilde Højskole 1909—10, Husmand 1920. Medlem af Bestyrelserne for Ullerup Sogns Husmandsforening og for Driftslaaneferien for Als og Sundeved

1924, Repræsentant for Bøgeskov Transformatorforening 1929.

Medlem af Sogneraadet 1929 (Venstre).

Adresse: Bøgeskov Skov pr. Graasten.

**Vollesen, Jens**, Husmand.

Medlem af Sogneraadet (Sociald.).

Adresse: Ullerup Mark pr. Avnbøl.

**Wied, Jacob**, f. 14. Juli 1889 i Ullerup, Søn af Gaardejer Johan Wied og Hustru Helene, f. Schmidt. Gift 9. Juli 1922 med Mathilde W., Datter af Gaardejer Chr. Andersen og Hustru Anna, f. Rehloff.



Uddannet ved Landvæsen, Gaardejer 1921. Medlem af Sogneraadet 1929 (Venstre).

Adresse: Lundsgaards Mark pr. V. Sottrup.

**Ombud.**

**Philipsen, Jens**, Gaardejer.

Formand for Hjelpekassen, se Sogneraadet.

**Madsen, Andreas**, f. 1. Febr. 1871 i Hørup Sogn, Søn af Gaardejer Mads Madsen og Hustru Marie, f. Andersen. Gift 12. Maj 1899 med Marie M., Datter af Parcelist Chr. Petersen og Hustru Marie, f. Nicolajsen.



Uddannet ved Landvæsen, Elev paa Aagaard Højskole 1886—87, Gaardejer 1895. Formand for Blans Andelsmejeri 1912—21, Medlem af Vægeraadet og Menighedsraadet og Kirkevæрге 1921, Medlem af Skolekommissionen 1929 og af Provstiudvalget fra dets Oprettelse, Kasserer for S sammenslutningen af Menighedsraad i de sønderjydske Landsdele.

Ejendomsskyldvurderingsmand 1921.

Adresse: Blans pr. Avnbøl.

**Mathiesen, Thomas**, Gaardejer. Ejendomsskyldvurderingsmand, se Sogneraadformanden.

### Sottrup Kommune.

Areal 2094 ha

I 1925 opdyrket Areal 1719 ha, Skov 146 ha, Klitarealer m. v. 1 ha, Vandarealer 21 ha.

Indbyggere. Faktisk Befolkning 5. Nov. 1925: 1513, heraf 745 Mænd, 768 Kvinder. Opført i Folkeregistret 5. Nov. 1925: 1536, 1. Okt. 1928: 1472.

Bymæssig Bebyggelse 1925: Vester Sottrup Stationsby 542 Indb.

Kreaturholdet. 15. Juli 1928: Heste 272 Stkr., Hornkvæg 1797 Stkr., heraf Køer 986 Stkr., Svin 4793 Stkr. 15. Juli 1926: Geder 5 Stkr., Høns 10,061 Stkr.

Faste Ejendomme i 1927. Antal Ejendomme 272, samlet Vurderingssum 5,882,000 Kr., heraf Grundværdi 2,746,000 Kr., 554,9 Tdr. Hartk. Heraf 1 særskilt vurderet Skov, samlet Vurderingssum 1000 Kr. 85 Landbrugsejendomme, samlet Vurderingssum 4,347,000 Kr., heraf Grundværdi 2,560,000 Kr., 550,6 Tdr. Hartk. 7 Gaarde over 12 Tdr. Hartk., samlet Vurderingssum 861,000 Kr., heraf Grundværdi 560,000 Kr., 132,5 Tdr. Hartk. 66 Gaarde paa 1—12 Tdr. Hartk., samlet Vurderingssum 3,344,000 Kr., heraf Grundværdi 1,958,000 Kr., 411,3 Tdr.

Hartk. 12 Huse under 1 Td. Hartk., samlet Vurderingssum 142,000 Kr., heraf Grundværdi 42,000 Kr., 6,8 Tdr. Hartk. Sognekommunal Grundskyldpromille 10,80 i 1929—30. Skattefrit Fradrag pr. Ejendom 3000 Kr.

Skatteydere til Staten 1928—29. 305 Indkomstskatteydere med 463,600 Kr. Indkomst, 2398 Kr. i Skat. 72 Formueskatteydere med 2,168,600 Kr. Formue, 1745 Kr. i Skat.

Kommunens Regnskab 1926—27. Regnskabsbalance 232,819 Kr. Indtægter. Renter af Kapitaler og Indtægter af Ejendomme 2429 Kr. Grundskyld 41,886 Kr. (1929—30 udskrevet 29,000 Kr.). Ejendomsskyld 25,239 Kr. (1929—30 udskrevet 18,000 Kr.). Formue- og Lejlighedsskat 68,769 Kr. (1929—30 udskrevet 50,000 Kr.). Skatteprocent 5,0 (6,8 i 1929—30). Ligningsprocent 6,0 (9,5 i 1929—30). Optagne Laan 40,000 Kr. Udgifter. Skolevæsen 17,543 Kr. Hjælpekasse 453 Kr. Arbejdsløshed 4126 Kr. Fattigvæsen 4091 Kr. Aldersrente 4601 Kr. Vejvæsen 68,784 Kr. Renter af Gæld 6238 Kr. Afdrag paa Gæld 5540 Kr. Formue 31. Marts 1927 144,164 Kr., heraf faste Ejendomme 74,000 Kr. Gæld 143,688 Kr.

Kommunevalg Marts 1929. Antal Vælgere 474, heraf 230 Mænd, 244 Kvinder. Fællesliste valgt uden Afstemning.

Folketingsvalget April 1929. Antal Vælgere 709. Antal afgivne Stemmer 580. Retsforbundet 12, Konservative 108, Radikale 17, Slesvigske Parti 40, Socialdemokrater 216, Venstre 184. 3 ugyldige.

### Sogneraadet.

**Lei, Jørgen**, f. 10. Dec. 1874 i Snogbæk, Søn af Gaardejer Hans Chr. Lei og Hustru Marie Kristine, f. Petersen. Gift 17. April 1903 med Marie L., Datter af Gaardejer Jacob Andersen og Hustru Kristine, f. Andersen.



Afgang fra Sønderborg Realskole 1890, uddannet ved Landvæsen, Gaardejer 1903. Medlem af Kommuneraadet og Skolekommissionen 1908—18, Formand for Snogbæk Andelsmejeri 1920, Ejendomsskyldvurderingsmand 1925.

Medlem af Sogneraadet 1922, Formand for Kasse- og Regnskabsudvalget og Fattigudvalget. Sogneraadformand 1925.

Adresse: Snogbæk pr. V. Sottrup.

**Grønvall, Johan Anthon**, f. 26. Aug. 1877 i Malmø, Søn af Snedkermester Oluf Grønvall



og Hustru Johanne, f. Apeh. Gift 24. Marts 1900 med Karen G., f. Sørensen, Datter af Gaardejer Søren Peter Fæster og Hustru Anna Kirstine, f. Ebert.

Banenæstformand 1920. Medlem af Bestyrelsen for Banepersonalets Afd. i 2. Distrikt 1912—20, Formand for Socialdemokratisk Vælgerforening 1920, Medlem af Menighedsraadet 1923.

Medlem af Sogneraadet 1921 (Sociald.), Medlem af Skoleudvalget og Forsørgelsesudvalget.

Adresse: V. Sottrup.

**Paulsen, Jørgen**, f. 9. Febr. 1882 i Snogbæk, Søn af Gaardejer Jørgen Paulsen og Hustru Kathrine, f. Petersen. Gift 4. Okt. 1907 med Sophie P., Datter af Gaardejer Jørgen Lorentzen og Hustru Marie f. Asmussen Lych.



Uddannet ved Landvæsen, Elev paa Tune Landboskole 1905—06, Gaardejer 1907. Medlem af Skolekommissionen 1912—29, af Bestyrelsen for Sottrup Andelsmejeri 1922—25, Kredsvaldsmand for Sønderjyllands

Kreditforening 1924, Medlem af Amtsskoleraadet 1925.

Medlem af Sogneraadet 1925 (Venstre).

Adresse: V. Sottrup.

**Lyck, Johan Asmussen**, f. 21. April 1886 i Sottrup, Søn af Gaardejer Christen Lyck og



Hustru Marikke, f. Petersen. Gift 9. Dec. 1921 med Wilhelmine L., f. Jyngel.

Uddannet som Maler, Elev paa Buxtehude Tekniske Skole 1910—11 og paa Kunstindustriskole 1911—14, Malermester 1921. Formand for Haandværkerforeningen 1921—23, for Venstrevælgerforeningen 1923.

Medlem af Sogneraadet 1925 (Venstre), Formand for Skoleudvalget.

Adresse: V. Sottrup.

**Phillipsen, Hans**, f. 20. Febr. 1870 i Ullerup, Søn af Husmand Hans Phillipsen og Hustru Anna Marie, f. Johansen. Gift 30. Maj 1891 med Helene P., Datter af Fisker Rasmus Thaysen og Hustru Kristine, f. Christensen.

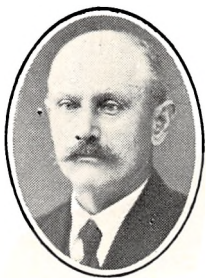

Elev paa V. Sottrup Havebrugskursus 1923—24, Husmand 1891. Medlem af Skolekommissionen 1921 og af Menighedsraadet 1923, Repræsentant for Husmandskreditforeningen 1920.

Medlem af Sogneraadet 1921 (Rad. Venstre), Medlem af Vejudvalget.

Adresse: Snogbæk pr. V. Sottrup.

**Lyck, Jørgen Christensen**, f. 29. April 1893 i Sottrup, Søn af Skovfoged Jørgen Lyck og Hustru Kristine, f. Thaysen. Gift 10. Maj 1918 med Minna L., Datter af Arbejdsmand Carl Møller og Hustru Marie, f. Kolding. Husmand og Skovfoged 1918.

Medlem af Sogneraadet 1925 (Rad. Venstre), Medlem af Skoleudvalget.

Adresse: Sottrup Skov pr. V. Sottrup.



**Paulsen, Chr.**, f. 6. Maj 1885 i Sottrup.

Medlem af Sogneraadet 1925.

Adresse: Sottrup Mark pr. Ragebøl.

**Kjølseth, Nicolaj Birger**, f. 17. Marts 1870 i Randers, Søn af Kordegn Nicolaj Birger Kjølseth og Hustru Anna, f. Jersing. Gift 10. April 1900 med Karen K., Datter af Lærer Markus Clausen og Hustru Marie, f. Kragh.



Student fra Randers 1889, cand. theol. 1895, Højskolelærer 1897—1907, Valgmenighedspræst 1907—20, Sognepræst 1920. Fh. Formand for Arbejde adler og Medlem af Menighedsraadet og Skolekommissionen i Lemvig, For-

mand for Vægeraadet og Menighedsraadet i Snogbæk 1923.

Formand for Hjælpekassen 1923.

Adresse: Snogbæk pr. V. Sottrup.

**Ombud.**

**Lei, Jørgen**, Gaardejer.  
Ejendomsskyldvurderingsmand, se Sogneraad-  
formanden.

**Lund, Thomas**, f. 27. Nov. 1881 i Gaansager,  
Søn af Husmand Thomas Lund og Hustru  
Hanne, f. Warming. Gift 16. Dec. 1917 med  
Marie L., Datter af Karetmager Edv. Lauritzen  
og Hustru Anna Marie, f. Petersen.

Bygmester 1909. Medlem af Bestyrelsen for  
Andelskassen 1928.

Ejendomsskyldvurderingsmand 1925.

Adresse: V. Sottrup.

### Dybbøl Kommune.

Areal 1455 ha.

I 1925 opdyrket Areal 1248 ha, Skov 9 ha,  
Klitarealer m. v. 7 ha, Vandarealer 5 ha.

Indbyggere. Faktisk Befolkning 5. Nov. 1925:  
1142, heraf 573 Mænd, 569 Kvinder. Opført i  
Folkeregistret 5. Nov. 1925: 1148, 1. Okt. 1928:  
1109.

Kreaturholdet. 15. Juli 1928: Heste 198 Stkr.,  
Hornkvæg 1379 Stkr., heraf Køer 742 Stkr.,  
Svin 3017 Stkr. 15. Juli 1926: Faar 3 Stkr.,  
Geder 6 Stkr., Høns 8764 Stkr.

Faste Ejendomme i 1927. Antal Ejendomme  
231, samlet Vurderingssum 4,345,000 Kr., heraf  
Grundværdi 1,792,000 Kr., 288,9 Tdr. Hartk.  
75 Landbrugsejendomme, samlet Vurderingssum  
2,871,000 Kr., heraf Grundværdi 1,505,000 Kr.,  
277,2 Tdr. Hartk. 53 Gaarde paa 1—12 Tdr.  
Hartk., samlet Vurderingssum 2,589,000 Kr.,  
heraf Grundværdi 1,415,000 Kr., 264,0 Tdr.  
Hartk. 22 Huse under 1 Td. Hartk., samlet Vur-  
deringssum 282,000 Kr., heraf Grundværdi  
90,000 Kr., 13,2 Tdr. Hartk. Sognekommunal  
Grundskyldpromille 10,80 i 1929—30. Skatte-  
frit Fradrag pr. Ejendom 3000 Kr.

Skatteydere til Staten 1928—29. 331 Ind-  
komstskatteydere med 563,200 Kr. Indkomst,  
3401 Kr. i Skat. 49 Formueskatteydere med  
2,969,000 Kr. Formue, 6737 Kr. i Skat.

Kommunens Regnskab 1926—27. Regnskabs-  
balance 112,048 Kr. I n d t æ g t e r. Renter af  
Kapitaler og Indtægter af Ejendomme 2364 Kr.  
Grundskyld 23,510 Kr. (1929—30 udskrevet  
19,000 Kr.). Ejendomsskyld 18,720 Kr. (1929—  
30 udskrevet 15,000 Kr.). Formue- og Lejligh-  
hedsskat 33,832 Kr. (1929—30 udskrevet 34,000  
Kr.). Skatteprocent 3,7 (4,7 i 1929—30). Lign-  
ingsprocent 4,5 (6,6 i 1929—30). Optagne Laan  
0 Kr. Udgifter. Skolevæsen 12,923 Kr.  
Hjælpekasse 797 Kr. Arbejdsløshed 1366 Kr.

Fattigvæsen 3466 Kr. Aldersrente 6362 Kr.  
Vejvæsen 12,292 Kr. Renter af Gæld 2024 Kr.  
Afdrag paa Gæld 175 Kr. F o r m u e 31. Marts  
1927 113,387 Kr., heraf faste Ejendomme 71,500  
Kr. G æ l d 44,345 Kr.

Kommunevalg Marts 1929. Antal Vælgere 472,  
heraf 233 Mænd, 239 Kvinder. Fællesliste valgt  
uden Afstemning.

Folketingsvalget April 1929. Antal Vælgere  
627. Antal afgivne Stemmer 476. Retsforbun-  
det 11, Konservative 61, Radikale 15, Slesvigske  
Parti 16, Socialdemokrater 184, Venstre 188.  
1 ugyldig.

### Sogneraadet.

**Kæstel, Jes Theodor**,  
f. 8. Nov. 1871 i Nybøl,  
Sundeved.

Uddannet ved Land-  
væsen, Elev paa Ryslinge  
Højskole 1892—93, Gaard-  
ejer 1898. Medlem af Kom-  
muneraadet 1909—18.

Medlem af Sogneraadet  
1922 (Venstre).

Sogneraadformand 1925.

Adresse: Dybbøl Mark  
pr. Sønderborg.



**Bonde, Peder**, f. 13. Febr. 1880 i Svenstrup,  
Søn af Gaardejer Christen Bonde og Hustru Anne,  
f. Petersen. Gift 15. Sept. 1905 med Elisabeth B.,  
f. Clausen Torre, Datter af Gaardejer Claus Torre  
og Hustru Elisabeth, f. Nissen.

Uddannet ved Landvæsen, Gaardejer 1910,  
Medlem af Skolekommissionen 1921—25.

Medlem af Sogneraadet 1929.

Adresse: Dybbøl Mark pr. Sønderborg.

**Christensen, Christen**, Maler.

Medlem af Sogneraadet 1929.

Adresse: Stavgaard pr. Ragebøl.

**Clausen, Jacob**, f. 13. Jan. 1887 i Ulkebøl,  
Søn af Gaardejer Nicolaj Clausen og Hustru  
Kathrine, f. Jacobsen. Gift 14. April 1914 med  
Kathrine C., Datter af Gaardejer Jørgen Brock  
og Hustru Frederikke, f. Berthelsen.

Uddannet ved Landvæsen, Gaardejer 1919.

Medlem af Sogneraadet 1927 (Venstre).

Adresse: Lillemelølle, Stavgaard pr. Ragebøl.

**Hansen, Chr.**, f. 15. Dec. 1882 i Dybbøl, Søn  
af Skomager Jørgen Hansen og Hustru Marie, f.  
Hansen. Gift 25. Nov. 1904 med Kathrine H.,  
Datter af Slagtermester Andreas Christensen og  
Hustru Kathrine, f. Iversen.

Uddannet som Skomager, Skomagermester  
1903. Medlem af Skolekommissionen 1927.

Medlem af Sogneraadet 1921 (Rad. Venstre).

Adresse: Dybbøl pr. Ragebøl.

**Rathje, Hans Magnus**, f. 20. Maj 1894 i Egernsund, Søn af Arbejdsmand Jørgen Rathje og Hustru Anna, f. Johansen. Gift 3. April 1920 med Anna Margrethe R., Datter af Arbejdsmand Hans Jacobsen og Hustru Anna, f. Mathiesen.



Uddannet ved Landvæsen, Husmand 1924. Kasserer for Landarbejdernes Fagforening 1928, Formand for Socialdemokratiske Vælgerforening 1929.

Medlem af Sogneraadet 1929 (Sociald.).

Adresse: Stavgaard pr. Ragebøl.

**Wolff, Johan**, f. 13. Marts 1883 i Iller, Søn af Brænder Chr. Wolff og Hustru Ellen, f. Augustesen. Gift 15. Dec. 1909 med Maren W., Datter af Snedker Johan Nicolajsen og Hustru Maren.



Ved Landvæsen 1895—1902, Mejerist 1902. Medlem af Bestyrelserne for Sygekassen 1922—26 og for Socialdemokratisk Vælgerforening 1923, Medlem af Skolekommissionen 1929.

Medlem af Sogneraadet 1925 (Sociald.).

Adresse: Dybbøl pr. Ragebøl.

#### Ombud.

**Christiansen, Asmus Hans**, f. 27. Juli 1884 i Nybøl. Gift 10. Nov. 1911 med Marie C., f. Wolff.

Uddannet ved Bygningshaandværk, Elev paa Buxtehude Teknisk Skole 1907—09, Bygmester 1911.

Ejendomsskyldvurderingsmand 1925.

Adresse: Dybbøl pr. Ragebøl.



**Petersen, Lorents**, f. 26. Juli 1865 i Ragebøl, Søn af Gaardejer Lorents Petersen og Hustru Marie, f. Jørgensen. Gift 12. Aug. 1909 med Frederikke P., Datter af Gaardejer Hans Peter Philipsen og Hustru Marie, f. Thyhsen.

Uddannet ved Landvæsen, Elev paa Tune Landboskole 1887—88, Gaardejer 1890. Medlem af Skolekommissionen 1894—98, af Kommuneraadet 1898—1920, af Menighedsraadet 1899 og Bestyrelsen for Dybbøl Andelsmejeri og dets Regnskabsfører 1913, Kirkeværge 1920, Formand for Sønderborg Andelssvineslagteri 1925.

Ejendomsskyldvurderingsmand 1921.

Adresse: Ragebøl.

## Nybøl Kommune.

Areal 1281 ha.

I 1925 opdyrket Areal 1071 ha, Skov 127 ha, Moser 2 ha, Vandarealer 4 ha.

Indbyggere. Faktisk Befolkning 5. Nov. 1925: 859, heraf 446 Mænd, 413 Kvinder. Opført i Folkeregistret 5. Nov. 1925: 859, 1. Okt. 1928: 822.

Kreaturholdet. 15. Juli 1928: Heste 157 Stkr., Hornkvæg 1007 Stkr., heraf Køer 550 Stkr., Svin 2387 Stkr. 15. Juli 1926: Faar 3 Stkr., Geder 15 Stkr., Høns 5220 Stkr.

Faste Ejendomme i 1927. Antal Ejendomme 149, samlet Vurderingssum 3,129,000 Kr., heraf Grundværdi 1,431,000 Kr., 284,3 Tdr. Hartk. Heraf 2 særskilt vurderede Skove, samlet Vurderingssum 16,000 Kr., heraf Grundværdi 10,000 Kr. 61 Landbrugsejendomme, samlet Vurderingssum 2,304,000 Kr., heraf Grundværdi 1,276,000 Kr., 263,6 Tdr. Hartk. 4 Gaarde over 12 Tdr. Hartk., samlet Vurderingssum 435,000 Kr., heraf Grundværdi 288,000 Kr., 61,4 Tdr. Hartk. 37 Gaarde paa 1—12 Tdr. Hartk., samlet Vurderingssum 1,644,000 Kr., heraf Grundværdi 905,000 Kr., 190,4 Tdr. Hartk. 20 Huse under 1 Td. Hartk., samlet Vurderingssum 225,000 Kr., heraf Grundværdi 83,000 Kr., 11,8 Tdr. Hartk. Sognekommunal Grundskyldpromille 9,20 i 1929—30. Skattefrit Fradrag pr. Ejendom 3000 Kr.

Skatteydere til Staten 1928—29. 225 Indkomstskatteydere med 383,900 Kr. Indkomst, 2425 Kr. i Skat. 37 Formueskatteydere med 1,216,200 Kr. Formue, 1365 Kr. i Skat.

Kommunens Regnskab 1926—27. Regnskabsbalance 79,444 Kr. Indtægter. Renter af Kapitaler og Indtægter af Ejendomme 1282 Kr. Grundskyld 16,538 Kr. (1929—30 udskrevet 13,000 Kr.). Ejendomsskyld 12,396 Kr. (1929—30 udskrevet 9000 Kr.). Formue- og Lejligheds-skat 28,512 Kr. (1929—30 udskrevet 23,000 Kr.). Skatteprocent 4,1 (4,3 i 1929—30). Ligningsprocent 4,7 (5,2 i 1929—30). Optagne Laan 0 Kr. Udgifter. Skolevæsen 11,509 Kr. Hjælpekasse 330 Kr. Arbejdsløshed 4244 Kr. Fattigvæsen 3025 Kr. Aldersrente 1479 Kr. Vejevæsen 6752 Kr. Renter af Gæld 494 Kr. Afdrag paa Gæld 2191 Kr. Formue 31. Marts 1927 60,289 Kr., heraf faste Ejendomme 30,200 Kr. Gæld 4692 Kr.

Kommunevalg Marts 1929. Antal Vælgere 321, heraf 154 Mænd, 167 Kvinder. Antal afgivne

Stemmer 293, heraf 147 Mænd, 146 Kvinder. Paa Socialdemokrater faldt 94 Stemmer, valgt 2 Medl., paa Liste A 170 Stemmer, valgt 3 Medl., paa Liste C 29 Stemmer, valgt 0 Medl.

Folketingsvalget April 1929. Antal Vælgere 393. Antal afgivne Stemmer 357. Retsforbundet 20, Konservative 20, Radikale 8, Slesvigske Parti 4, Socialdemokrater 160, Venstre 144. 1 ugyldig.

### Sogneraadet.

**Gorrissen, Nis**, f. 10. Okt. 1881 i Nybøl, Søn af Møller Peter Gorrissen og Hustru Anna Dorthea, f. Kock. Gift 12. Juli 1929 med Kathrine Marie G., Datter af Gaardejer Jes Knudsen og Hustru Anna, f. Lorentzen.



Uddannet ved Landvæsen, Elev paa Lyngby Landboskole 1904—05, ved Landvæsen 1905—12, Møller og Gaardejer 1912. Medlem af Bestyrelserne for Forsamlingsgaarden Sundeved 1910—27 og for Nybøl Andelsmejeri 1916—18, Formand for Sogneudvalget 1920—21, Medlem af Bestyrelserne for Grønseforeningen og for Sogneraadforeningen 1921, Distriktsforstander for Jydsk Brandforsikring og Suppleant til Amtsraadet 1928, Formand for Hjælpekassen 1921.

Medlem af Sogneraadet 1921 (Venstre), Formand for alle Udvalg.

Sogneraadformand 1921.

Adresse: Nybøl.

**Bladt, Peter Petersen**, f. 4. Juli 1887 i Skovby, Søn af Gaardejer Hans Bladt og Hustru Marie, f. Duus. Gift 17. Maj 1910 med Kristine B., Datter af Gaardejer Johan Phillipsen og Hustru Kathrine, f. Petersen.



Uddannet ved Landvæsen, Elev paa V. Vedsted Efterskole 1903—04 og paa Tune Landboskole 1907—08, Gaardejer 1910. Medlem af Bestyrelsen for Stenderup Andelsmejeri 1915—29, af Sogneudvalget 1920—21 og af Bestyrelserne for Andelskassen 1913 og for Hjælpekassen 1921, Formand for Skolekommissionen og Ejendomsskyldvurderingsmand 1921.

Medlem af Sogneraadet 1925 (Kons. Folkep.), Næstformand.

Adresse: Stenderup pr. V. Sottrup.

**Jacobsen, Knud Chr.**, f. 6. Dec. 1897 i Gislev, Søn af Husmand Anders Jacobsen og Hustru Mariane, f. Hansen. Gift 16. Juli 1923 med Selma J., Datter af Husmand Herman Jeanicke og Hustru Ingeborg, f. Pedersen.

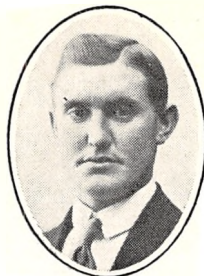

Arbejdsmand 1914. Medlem af Bestyrelserne for Landarbejderforbundet 1919—23, for Arbejdsmandsforbundet 1924 og for Socialdemokratisk Kredsorganisation for Sønderborg Kreds 1928, For-

mand for den lokale socialdemokratiske Vælgerforening 1928.

Medlem af Sogneraadet 1929 (Sociald.).

Adresse: Nybøl.

**Koch, Hans**, f. 18. Juli 1876 i Nybøl, Søn af Bygmester Hans Koch og Hustru Marie, f. Petersen. Gift 7. Nov. 1899 med Marie K., Datter af Fisker Kristen Jacobsen og Hustru Johanne, f. Christensen.



Uddannet som Murer, Murermester 1923. Tillidsmand i Husmandsbrandkassen og Medlem af Skolekommissionen 1920, Medlem af Bestyrelsen for Socialdemokratisk Vælgerforening 1925, af Sundhedskommissionen og By-

gningskommissionen 1929.

Medlem af Sogneraadet 1929 (Sociald.).

Adresse: Nybøl.

**Petersen, Jørgen**, f. 1. Febr. 1878 i Dybbøl Sogn, Søn af Gaardejer Peter Petersen og Hustru Kathrine, f. Lorentzen. Gift 22. Nov. 1904 med Margrethe P., Datter af Gaardejer Peter Sibbesen og Hustru Anna Margrethe, f. Andersen.



Uddannet ved Landvæsen, Elev paa Dalum Landbrugsskole 1902—03, Gaardejer 1905. Medlem af Kommuneraadet 1910—14, af Menighedsraadet 1919, af Skolekommissionen 1921, af Værgeraadet 1922 og af Tilsynsraadet i Nybøl Andels-

kasse 1927.

Medlem af Sogneraadet 1921 (Venstre).

Adresse: Tørvemosegaard, Stenderup Mark pr. V. Sottrup.

### Ombud.

**Gorrissen, Nis**, Møller.

Formand for Hjælpekassen, se Sogneraadformanden.

**Bladt, Peter Petersen**, Gaardejer.  
Ejendomsskyldvurderingsmand, se Sogneraadet.

**Christensen, Fr.**, f. 1. Aug. 1870 i Nybøl, Søn af Gaard- og Teglværksejer Andr. Christensen og Hustru Anna, f. Toft. Gift 18. Maj 1893 med Hedvig C., Datter af Maskinbygger Jørgen Staugaard og Hustru Anna, f. Tychsen.



Uddannet ved Landvæsen, Gaardejer 1893—1925, Teglværksejer 1893. Kommuneforstander 1897—1902, fh. Skoleforstander og Kirkeældste for Nybøl Sogn, Medlem af Bestyrelserne for Stenderup Andelsmejeri 1909—18 og for De forenede Teglværker i Egernsund 1921—28, Formand for Tilsynsraadet i Nybøl Sogns Spare- og Laanekasse 1921.

Ejendomsskyldvurderingsmand 1921.

Adresse: Nybøl.

### Broager Kommune.

Areal 4314 ha.

I 1925 opdyrket Areal 3345 ha, Skov 239 ha, Moser 12 ha, Klitarealer m. v. 11 ha, Vandarealer 13 ha.

Indbyggere. Faktisk Befolkning 5. Nov. 1925: 4980, heraf 2420 Mænd, 2560 Kvinder. Opført i Folkeregistret 5. Nov. 1925: 4988, 1. Okt. 1928: 4841.

Bymæssig Bebyggelse 1925: Broager Stationsby 1119 Indb., Egernsund By 973 Indb., Skelde Stationsby 335 Indb., Skodsbøl Stationsby 330 Indb.

Kreaturholdet. 15. Juli 1928: Heste 506 Stkr., Hornkvæg 3487 Stkr., heraf Køer 1963 Stkr., Svin 8147 Stkr. 15. Juli 1926: Faar 17 Stkr., Geder 28 Stkr., Høns 20,774 Stkr.

Faste Ejendomme i 1927. Antal Ejendomme 839, samlet Vurderingssum 12,833,000 Kr., heraf Grundværdi 464,000 Kr., 746,7 Tdr. Hartk. Heraf 2 særskilt vurderede Skove, samlet Vurderingssum 156,000 Kr., heraf Grundværdi 93,000 Kr. 200 Landbrugsejendomme, samlet Vurderingssum 6,748,000 Kr., heraf Grundværdi 3,603,000 Kr., 648,5 Tdr. Hartk. 6 Gaarde over 12 Tdr. Hartk., samlet Vurderingssum 836,000 Kr., heraf Grundværdi 545,000 Kr., 105,6 Tdr. Hartk. 125 Gaarde paa 1—12 Tdr. Hartk., samlet Vurderingssum 5,181,000 Kr., heraf Grundværdi 2,807,000 Kr., 506,1 Tdr. Hartk. 69 Huse under 1 Td. Hartk., samlet Vurderingssum 731,000 Kr., heraf Grundværdi 251,000 Kr.,

36,8 Tdr. Hartk. Sognekommunal Grundskyldpromille 15,60 i 1929—30. Skattefrit Fradrag pr. Ejendom 3000 Kr.

Skatteydere til Staten 1928—29. 1058 Indkomstskatteydere med 1,908,000 Kr. Indkomst, 14,360 Kr. i Skat. 193 Formueskatteydere med 5,386,700 Kr. Formue, 6326 Kr. i Skat.

Kommunens Regnskab 1926—27. Regnskabsbalance 497,476 Kr. Indtægter. Renter af Kapitaler og Indtægter af Ejendomme 10,323 Kr. Grundskyld 91,287 Kr. (1929—30 udskrevet 72,000 Kr.). Ejendomsskyld 84,779 Kr. (1929—30 udskrevet 62,000 Kr.). Formue- og Lejlighedsskat 188,195 Kr. (1929—30 udskrevet 175,000 Kr.). Skatteprocent 4,83 (6,35 i 1929—30). Ligningsprocent 7,3 (10,5 i 1929—30). Optagne Laan 15,700 Kr. Udgifter. Skolevæsen 67,565 Kr. Hjælpekasse 7541 Kr. Arbejdsloshed 25,926 Kr. Fattigvæsen 23,388 Kr. Aldersrente 42,241 Kr. Vejvæsen 24,653 Kr. Renter af Gæld 13,820 Kr. Afdrag paa Gæld 14,290 Kr. Formue 31. Marts 1927 589,702 Kr., heraf faste Ejendomme 349,500 Kr. Gæld 247,639 Kr.

Kommunevalg Marts 1929. Antal Vælgere 2003, heraf 977 Mænd, 1026 Kvinder. Antal afgivne Stemmer 1587, heraf 850 Mænd, 737 Kvinder. Paa Radikale faldt 198 Stemmer, valgt 2 Medl., paa Socialdemokrater 603 Stemmer, valgt 4 Medl., paa Liste for Broagerland 178 Stemmer, valgt 1 Medl., paa Landmandsliste 295 Stemmer, valgt 2 Medl., paa Lokalliste 109 Stemmer, valgt 1 Medl., paa Tysk Fællesliste 194 Stemmer, valgt 1 Medl. 10 ugyldige.

Folketingsvalget April 1929. Antal Vælgere 2517. Antal afgivne Stemmer 2080. Kommunist 2, Retsforbundet 45, Konservative 213, Radikale 146, Slesvigske Parti 196, Socialdemokrater 1055, Venstre 420. 3 ugyldige.

### Sogneraadet.

**Jessen, Chr.**, f. 17. Sept. 1878 i Dynt, Søn af Husmand Jørgen Jessen og Hustru Kathrine, f. Nissen. Gift 8. Sept. 1921 med Marie J., Datter af Karetmager Peder Christensen og Hustru Kathrine, f. Hansen.



Styrmandsseksamen 1. Del 1904, 2. Del 1908, Kaptajn 1910—21, Skibsinspektør 1921—22, Husmand 1922. Revisor ved Biblioteket 1928, Formand for Husmandsforeningen 1929.

Medlem af Sogneraadet 1929 (Rad. Venstre).

Sogneraadetsformand 1929.

Adresse: Skodsbøl.

**Christensen, Chr.**, f. 25. Juli 1882 i Broager, Søn af Smedemester Chr. Christensen og Hustru Kristine, f. Møller. Gift 17. Maj 1908 med Frederikke C., Datter af Gaardejer Asmus Asmussen og Hustru Sofie, f. Poulsen.

Uddannet som Smed, Elev paa Teknisk Skole i Broager 1897—1901, Smedemester 1908. Medlem af Kommuneraadet 1918—20 og af Sogneudvalget 1920—22.

Medlem af Sogneraadet 1929 (Kons. Folkep.), Medlem af Skoleudvalget og Brandvænsudvalget.

Adresse: Broager.

**Horn, Heinrich**, f. 20. April 1881 i Broager, Søn af Købmand Hans Detlef og Hustru Anna, f. Lund. Gift 11. Okt. 1912 med Karoline H., Datter af Møller Markus Jacobsen og Hustru Cecilie, f. Jørgensen.

Uddannet ved Handel, Købmand 1905.

Medlem af Sogneraadet 1929 (Tysk Liste), Formand for Brandvænsudvalget, Medlem af Forretningsudvalget.

Adresse: Broager.

**Jessen, Hans**, f. 30. Jan. 1887 i Skodsbøl, Søn af Murer Georg Jessen og Hustru Henrikke, f. Hanberg. Gift 12. Dec. 1920 med Marie J., Datter af Fyrbøder Jens Nielsen og Hustru Kristine, f. Kaa.

Uddannet som Murer, Murer 1902. Medlem af Bestyrelsen for Murerne Fagforening 1923—25, Vurderingsmand for Landbygningernes alm. Brandforsikring 1925, Medlem af Vægeraadet og Sundhedskommissionen 1929.

Medlem af Sogneraadet 1929 (Sociald.), Medlem af Vejudvalget og Skoleudvalget.

Adresse: Skodsbøl.

**Lorenzen, Jørgen**, f. 11. Aug. 1889 i Iller, Søn af Husmand Asmus Lorenzen og Hustru Cecilie, f. Petersen. Gift 5. Aug. 1919 med Marie L., Datter af Arbejdsmand Emil Christensen og Hustru Kathrine, f. Svendsen.

Uddannet som Murer, Elev paa Vejby Haandværkerskole 1909—10, Murermester 1913. Medlem af Skolekommissionen 1920—24 og af Bestyrelserne for Haandværkerforeningen 1922, for Teknisk

Skole 1923 og for den radikale Vælgerforening og dens Kasserer 1929.

Medlem af Sogneraadet 1929 (Rad. Venstre), Medlem af Vejudvalget og Forsørgelsesudvalget.

Adresse: Iller pr. Broager.

**Møller, Asmus**, f. 13. Sept. 1862 i Sønderborg, Søn af Ølbrygger Chr. Møller og Hustru Anna, f. Petersen. Gift 26. Maj 1902 med Andrea M., Datter af Former Mads Holst og Hustru Helene, f. Frederiksen.

Maskinbygger 1880—1913, Uddeler 1913. Medlem af Sogneudvalget 1920—21 og af Socialdemokratisk Vælgerforenings Bestyrelse 1929, Ejendoms-skyldvurderingsmand 1927.

Medlem af Sogneraadet 1925 (Sociald.), Medlem af Forsørgelsesudvalget.



Adresse: Egersund.

**Møller, A. Chr.**, Teglværksejer. Medlem af Sogneraadet (Kons. Folkep.).

Adresse: Egersund.

**Møller, P.**, Gaardejer.

Medlem af Sogneraadet 1929 (Venstre), Næstformand, Formand for Vejudvalget.

Adresse: Smøl.

**Sandbeck, Jørgen**, f. 5. Febr. 1883 i Egersund, Søn af Fisker Hans Sandbeck og Hustru Elise, f. Johansen. Gift 5. April 1903 med Hedvig S., Datter af Kusk Jens Kühn og Hustru Marie, f. Wolff.

Uddannet som Tømrer. Formand for Socialdemokratisk Vælgerforening 1920—25, Kasserer og Bestyrelsesmedlem 1925, Medlem af Amtsraadet 1921—24 og af Vægeraadet 1921—25, Ejendoms-skyldvurderingsmand 1922.

Medlem af Sogneraadet 1921—25, paanv 1929 (Sociald.), Formand for Skoleudvalget, Medlem af Vejudvalget og Brandvænsudvalget.

Adresse: Skelde.

**Schmidt, Hans Chr.**, f. 25. Marts 1882 i Skelde, Søn af Gaardejer Chr. Schmidt og Hustru Marie, f. Iversen. Gift 25. Juni 1912 med Kathrine S., Datter af Gaardejer Jens Andersen og Hustru Kathrine, f. Petersen.

Uddannet ved Landvæsen, Gaardejer 1912. Medlem af Kommuneraadet 1919—20, af Bestyrelsen for Skelde Andelsmejeri 1924 og af Vægeraadet 1929.

Medlem af Sogneraadet 1929 (Venstre), Formand for Forsørgelsesudvalget, Medlem af Skoleudvalget.

Adresse: Skelde.





**Winter, Hermann**, f. 19. Nov. 1879 i Flensborg, Søn af Dekator Gustav Winter og Hustru Marie, f. Kliester. Gift 14. Nov. 1919 med Regine W., Datter af Skrædermester Jens Hansen og Hustru Anna Elise, f. Petersen.



Savskærer 1895. Medlem af Kommuneraadet 1919—22, af Bestyrelsen for Socialdemokratisk Vælgerforening og Kasserer for Træindustriarbejderforbundet 1920, Repræsentant for Broager Brugforening 1921, Formand for Broager Sogns Sygekasse 1922, Kasserer for Fællesorganisationen 1929.

Medlem af Sogneraadet 1922 (Sociald.), Medlem af Regnskabsudvalget og Forsørgelsesudvalget.

Adresse: Mølmark pr. Broager.

#### Ombud.

**Hansen, Reinhold**, f. 2. Juli 1875 i V. Ørsted, Husum Kreds, Søn af Gaardejer Gustav Hansen og Hustru Synje, f. Carstensen. Gift 7. April 1911 med Kristine H., Datter af Gaardejer Chr. Petersen, Mølmark, og Hustru Cecilie, f. Petersen.



Folkeskolelæreksamen i Tønder 1898, Lærer s. A. Medlem af Værgeraadet 1921, Formand for Biblioteksforeningen 1925.

Formand for Hjælpekassen 1929.

Adresse: Broager.

**Christensen, Nicolaus**, f. 2. Jan. 1879 i Skelde, Søn af Gaardejer Lorenz Christensen og Hustru Doris, f. Bendixen. Gift 6. Jan. 1906 med Sofie C., Datter af Teglværksejer Wilh. Hüls og Hustru Marie, f. Rasmussen.



Maskinmestereksamen 1900, sejlet som 1. Maskinmester til 1912, Teglværksejer 1915. Medlem af Kommuneraadet 1914—18, Kommuneforstander 1917—19, Bestyrelsesmedlem i Forenede Teglværker, Egersund, 1928, Formand

for Skolekommissionen 1920.

Ejendomsskyldvurderingsmand 1920.

Adresse: Tornskov pr. St. Skodsbøl.

**Jessen, Lorens**, f. 12. Sept. 1875 i Smøl, Søn af Gaardejer Jens Jessen og Hustru Anna, Cathrine, f. Madsen. Gift 25. Maj 1900 med Marie J., Datter af Andreas Andreassen, Skeldemark, og Hustru Margrethe, f. Vrang.



Uddannet ved Landvæsen, Gaardejer 1900. Medlem af Bestyrelserne for Dybbøl Andelsmejeri 1930, for Broager Sparekasse 1924 og for Sønderborg Andelssvineslagteri 1921.

Ejendomsskyldvurderingsmand 1921.

Adresse: Smølmark pr. Skodsbøl.

**Møller, Asmus**, Uddeler.

Ejendomsskyldvurderingsmand, se Sogneraadet.

**Sandbeck, Jørgen**, Tømrer.

Ejendomsskyldvurderingsmand, se Sogneraadet.

## Als Sønder Herred.

### Ulkebøl Kommune.

Areal 3541 ha.

I 1925 opdyrket Areal 2650 ha, Skov 659 ha, Moser 1 ha, Klitarealer m. v. 1 ha, Vandarealer 13 ha.

Indbyggere. Faktisk Befolkning 5. Nov. 1925: 2798, heraf 1393 Mænd, 1405 Kvinder. Opført i Folkeregistret 5. Nov. 1925: 2826, 1. Okt. 1928: 2941.

Forstadsmæssig Bebyggelse til Sønderborg paa Augustenborgvej 322 Indb.

Kreaturholdet. 15. Juli 1928: Heste 464 Stkr., Hornkvæg 2686 Stkr., heraf Køer 1615 Stkr.,

Svin 4703 Stkr. 15. Juli 1926: Faar 6 Stkr., Geder 10 Stkr., Hons 13,502 Stkr.

Faste Ejendomme i 1927. Antal Ejendomme 450, samlet Vurderingssum 10,115,000 Kr., heraf Grundværdi 4,508,000 Kr., 700,6 Tdr. Hartk. Heraf 3 særskilt vurderede Skove, samlet Vurderingssum 452,000 Kr., heraf Grundværdi 258,000 Kr. 172 Landbrugsejendomme, samlet Vurderingssum 6,332,000 Kr., heraf Grundværdi 3,447,000 Kr., 649,3 Tdr. Hartk. 6 Gaarde over 12 Tdr. Hartk., samlet Vurderingssum 840,000 Kr., heraf Grundværdi 565,000 Kr., 105,4 Tdr. Hartk. 117 Gaarde paa 1—12 Tdr. Hartk., samlet Vurderingssum 4,955,000 Kr., heraf Grundværdi 2,708,000 Kr., 525,3 Tdr. Hartk.

49 Huse under 1 Td. Hartk., samlet Vurderings-sum 537,000 Kr., heraf Grundværdi 174,000 Kr., 18,6 Tdr. Hartk. Sognekommunal Grundskyldpromille 10,10 i 1929—30. Skattefrit Fradrag pr. Ejendom 3000 Kr.

Skatteydere til Staten 1928—29. 798 Indkomstskatteydere med 1,438,150 Kr. Indkomst, 9160 Kr. i Skat. 126 Formueskatteydere med 5,101,300 Kr. Formue, 8061 Kr. i Skat.

Kommunens Regnskab 1926—27. Regnskabsbalance 230,228 Kr. I n d t æ g t e r. Renter af Kapitaler og Indtægter af Ejendomme 4829 Kr. Grundskyld 50,164 Kr. (1929—30 udskrevet 43,000 Kr.). Ejendomsskyld 37,623 Kr. (1929—30 udskrevet 32,000 Kr.). Formue- og Lejlighedsskat 92,128 Kr. (1929—30 udskrevet 80,000 Kr.). Skatteprocent 2,9 (4,3 i 1929—30). Ligningsprocent 4,5 (6,6 i 1929—30). Optagne Laan 36,000 Kr. U d g i f t e r. Skolevæsen 29,285 Kr. Hjælpekasse 4441 Kr. Arbejdsloshed 11,858 Kr. Fattigvæsen 11,169 Kr. Aldersrente 8143 Kr. Vejvæsen 21,995 Kr. Renter af Gæld 1368 Kr. Afdrag paa Gæld 0 Kr. F o r m u e 31. Marts 1927 175,080 Kr., heraf faste Ejendomme 156,800 Kr. G æ l d 44,000 Kr.

Kommunevalg Marts 1929. Antal Vælgere 995, heraf 512 Mænd, 483 Kvinder. Antal afgivne Stemmer 755, heraf 392 Mænd, 363 Kvinder. Paa Socialdemokrater 272 Stemmer, valgt 3 Medl., paa Borgerliste 265 Stemmer, valgt 4 Medl., paa Liste for Haandværkere og Næringsdrivende 108 Stemmer, valgt 1 Medl., paa Husmandsliste 109 Stemmer, valgt 1 Medl. 1 ugyldig.

Folketingsvalget April 1929. Antal Vælgere 1394. Antal afgivne Stemmer 1088. Kommuniteter 7, Retsforbundet 17, Konservative 89, Radikale 44, Slesvigske Parti 73, Socialdemokrater 504, Venstre 351. 3 ugyldige.

#### Sogneraadet.

**Schmidt, Jørgen Hansen**, f. 2. Juli 1869 i Ulkebøl, Søn af Gaardejer Jørgen Schmidt og Hustru Kirstine, f. Kock. Gift 5. Okt. 1894 med Martha S., Datter af Gaardejer Claus Clausen og Hustru Dorthea, f. Pedersen.



Uddannet ved Landvæsen, Gaardejer 1894. Formand for Sønderborg Andelsmejeri 1914—29, Kommuneforstander 1915—19, Medlem af Skolekommissionen 1915—20.

Medlem af Sogneraadet 1920 (Venstre), Formand for alle Udvalg. Sogneraadetsformand 1920.

Adresse: Kær Vestermark pr. Sønderborg.



**Andersen, Jørgen**, f. 11. Dec. 1889 i Ketting. Gift 10. Okt. 1913 med Klara A., f. Welk.

Uddannet ved Landvæsen, Statshusmand 1925. Medlem af Bestyrelsen for Husmandsforeningen 1928. Medlem af Sogneraadet 1929 (Sociald.), Medlem af Vejudvalget.

Adresse: Hestehave pr. Sønderborg.

**Clausen, Christen**, f. 20. Nov. 1883 i Ulkebøl, Søn af Gaardejer Nicolaj Clausen og Hustru Kristine, f. Jacobsen. Gift 18. April 1911 med Dorthea C., Datter af Gaardejer Peter Clausen og Hustru Marie, f. Kock.



Uddannet ved Landvæsen, Elev paa Frederiksborg Højskole 1904—05, paa Dalum Landbrugsskole 1907—08, Forpagter 1911—30, Gaardejer 1930. Medlem af Bestyrelsen for Sønderborg Andelsmejeri 1911—14, 1925—28, paany

1929, Kredsformand for Landboforeningen 1919. Medlem af Sogneraadet 1925 (Venstre).

Adresse: Stødager pr. Sønderborg.

**Clausen, Hans**, f. 26. Aug. 1883 i Ulkebøl, Søn af Gaardejer Peder Clausen og Hustru Marie, f. Kock. Gift 11. Okt. 1907 med Helene C., Datter af Gaardejer Jørgen Brock og Hustru Frederikke, f. Berthelsen.



Uddannet ved Landvæsen, Gaardejer 1911. Medlem af Kommuneraadet 1918—20 og af Bestyrelsen for Sønderborg Andelsmejeri 1924—27.

Medlem af Sogneraadet 1922 (Venstre), Medlem af Vejudvalget.

Adresse: Klinting pr. Sønderborg.

**Enevoldsen, Johan Peder**, f. 26. Nov. 1881 i Hedensted, Søn af Gaardejer Niels Enevoldsen og Hustru Maren, f. Nielsen. Gift 11. Juni 1920 med Anna Margrethe E., f. Pedersen.



Uddannet ved Landvæsen, Elev paa Lyngby Højskole 1904—05 og paa Lyngby Landboskole 1910. Gaardejer 1924. Medlem af Bestyrelsen for Landboforeningen og Tillidsmand for sønderjydsk Skoleforening 1926.

Medlem af Sogneraadet 1929 (Venstre), Medlem af Fattigudvalget.

Adresse: Vollerup pr. Sønderborg.

**Iversen, Iver**, f. 5. Maj 1889 i Ulkebøl, Søn af Arbejdsmand Chr. Iversen og Hustru Mette Marie, f. Frost. Gift 20. Febr. 1920 med Kathrine Marie I., Datter af Arbejdsmand Jørgen Matiasen og Hustru Ane Marie, f. Lauritzen.



Uddannet som Murer, Murer 1909. Medlem af Bestyrelserne for Arbejdernes Brændselsforening i Sønderborg 1924—29, for Hjælpekassen 1921, Fællesorganisationen 1927 og for Forplejningshjemmet for Vejfarende 1929, Kasserer for Murerne Fagforening 1917 og Formand 1929, Ejendomsskyldvurderingsmand 1925, Bestyrelsesmedlem i Ulkebøl Sogns Sygekasse 1921, Næstformand 1927.

Medlem af Sogneraadet 1929 (Sociald.).

Adresse: Augustenborg Landevej 49 pr. Sønderborg.

**Jacobsen, Hans**, Bygmester.

Medlem af Sogneraadet, se Amsraadet.

**Jensen, Hans**, f. 18. Aug. 1879 i Sønderborg. Gift 18. Juli 1902 med Anna Marie J., f. Pedersen.

Uddannet som Snedker, Snedker 1898. Næstformand for Socialdemokratisk Vælgerforening 1924.

Medlem af Sogneraadet 1922 (Sociald.), Medlem af Fattigudvalget og Sundhedskommissionen.

Adresse: Ulkebøl pr. Sønderborg.



**Jørgensen, Peder**, f. 19. Marts 1893 i Ormstoft, Søn af Arbejdsmand Hans Peder Jørgensen og Hustru Anna, f. Madsen. Gift 12. Juni 1919 med Margrethe J., Datter af Baneformand Hans Olsen og Hustru Rosaline, f. Tramper.



Uddannet som Murer, Murer 1912. Medlem af Bestyrelserne for Socialdemokratisk Vælgerforening 1920 og for Ulkebøl Brugsforening 1923, Formand og Kasserer for Sygekassen 1927.

Medlem af Sogneraadet 1922 (Sociald.), Kommunalrevisor.

Adresse: Ormstoft pr. Sønderborg.

**Ombud.**

**Bonefeld, Kristen**, f. 23. Sept. 1877 i Ulkebøl, Søn af Gaardejer Peder Bonefeld og Hustru Marie, f. Frost. Gift 2. Juni 1905 med Anne Marie B., Datter af Gaardejer Peder Christensen og Hustru Frederikke, f. Poulsen.



Uddannet ved Landvæsen, Gaardejer 1905. Medlem af Kommuneraadet 1914—20, af Skolekommissionen 1915—20 og af Bestyrelserne for Sønderborg Andelsmejeri 1919—22, Sparekassen 1921 og Andelsslagteriet 1929, Tillidsmand i Venstrevælgerforeningen 1925.

Formand for Hjælpekassen 1922.

Adresse: Ulkebøl Vestermark pr. Sønderborg.

**Iversen, Iver**, Murer.

Ejendomsskyldvurderingsmand, se Sogneraadet.

**Møller, Jørgen**, f. 9. Maj 1871 i Kegnæs, Søn af Gaardejer Christian Jørgensen Møller og Hustru Marie, f. Petersen.



Gift 14. Nov. 1895 med Anne Marie M., Datter af Gaardejer Claus Jørgensen Clausen, Sundsmark, Ulkebøl Sogn, og Hustru Cathrine Dorothea, f. Petersen.

Uddannet ved Landvæsen, Forpagter 1897—1904, Gaardejer, Ejer af Svigerfaderens Gaard, 1904. Medlem af Kommuneraadet 1916—20, af Bestyrelsen for Sønderborg Andelsmejeri 1911—14, Deltager i Krigen 1914—16, Medlem af Bestyrelsen for Menighedsraadet 1923, Formand for Tilsynsraadet for alsik Frøavl 1926.

Ejendomsskyldvurderingsmand 1920.

Adresse: Sundsmark By pr. Sønderborg.

## Kegnæs Kommune.

Areal 1686 ha.

I 1925 opdyrket Areal 1360 ha, Skov 1 ha, Moser 3 ha, Klitarealer m. v. 122 ha, Vandarealer 29 ha.

Indbyggere. Faktisk Befolkning 5. Nov. 1925: 929, heraf 464 Mænd, 465 Kvinder. Opført i Folkeregistret 5. Nov. 1925: 937, 1. Okt. 1928: 935.

Kreaturholdet. 15. Juli 1928: Heste 269 Stkr., Kornkvæg 1545 Stkr., heraf Køer 885 Stkr., Svin 3772 Stkr. 15. Juli 1925: Faar 39 Stkr., Geder 6 Stkr., Høns 8000 Stkr.

Faste Ejendomme i 1927. Antal Ejendomme 205, samlet Vurderingssum 3,656,000 Kr., heraf Grundværdi 1,708,000 Kr., 320,0 Tdr. Hartk. 123 Landbrugsejendomme, samlet Vurderingssum 3,098,000 Kr., heraf Grundværdi 1,625,000 Kr., 309,3 Tdr. Hartk. 1 Gaard over 12 Tdr. Hartk., samlet Vurderingssum 140,000 Kr., heraf Grundværdi 87,000 Kr., 16,0 Tdr. Hartk. 98 Gaarde paa 1—12 Tdr. Hartk., samlet Vurderingssum 2,775,000 Kr., heraf Grundværdi 1,466,000 Kr., 282,5 Tdr. Hartk. 24 Huse under 1 Td. Hartk., samlet Vurderingssum 183,000 Kr., heraf Grundværdi 72,000 Kr., 10,8 Tdr. Hartk. Sognekommunal Grundskyldpromille 8,20 i 1929—30. Skattefrit Fradrag pr. Ejendom 3000 Kr.

Skatteydere til Staten 1928—29. 216 Indkomstskatteydere med 398,450 Kr. Indkomst, 2213 Kr. i Skat. 83 Formueskatteydere med 2,087,400 Kr. Formue, 1741 Kr. i Skat.

Kommunens Regnskab 1926—27. Regnskabsbalance 65,455 Kr. Indtægter. Renter af Kapitaler og Indtægter af Ejendomme 1461 Kr. Grundskyld 18,251 Kr. (1929—30 udskrevet 14,000 Kr.). Ejendomsskyld 7867 Kr. (1929—30 udskrevet 8000 Kr.). Formue- og Lejligheds-skat 25,016 Kr. (1929—30 udskrevet 23,000 Kr.). Skatteprocent 4,0 (3,8 i 1929—30). Ligningsprocent 4,8 (4,7 i 1929—30). Optagne Laan 0 Kr. Udgifter. Skolevæsen 11,600 Kr. Hjælpekasse ÷ 24 Kr. Arbejdsløshed 114 Kr. Fattigvæsen 497 Kr. Aldersrente 7194 Kr. Vejvæsen 1256 Kr. Renter af Gæld 1400 Kr. Afdrag paa Gæld 400 Kr. Formue 31. Marts 1927 72,787 Kr., heraf faste Ejendomme 58,500 Kr. Gæld 3200 Kr.

Kommunevalg Marts 1929. Antal Vælgere 523, heraf 256 Mænd, 267 Kvinder. Fællesliste valgt uden Afstemning.

Folketingsvalget April 1929. Antal Vælgere 542. Antal afgivne Stemmer 399. Retsforbundet 3, Konservative 64, Radikale 9, Slesvigske Parti 5, Socialdemokrater 85, Venstre 232. 1 ugyldig.

### Sogneraadet.

**Frederiksen, Hans**, f. 1. Jan. 1875 i Pøl ved Nordborg, Søn af Husmand Frederik Frederiksen og Hustru Elsabe, f. Petersen. Gift 27. Marts 1908 med Kathrine F., Datter af Snedkermester Jørgen Thomsen og Hustru Trinke, f. Høj.

Uddannet ved Landvæsen 1889—95, Elev paa Ladelund Mælkerskole 1900—01, Mejeribestyrer 1901—21 og Bankbestyrer 1920. Medlem af Kommuneraadet 1919—20, Formand for Sogneudvalget 1920—21, Medlem af Bestyrelsen for Sogneraadforeningen 1921 og af Menighedsraadet 1923, Formand for Hjælpekassen 1921.

Medlem af Sogneraadet 1921 (Venstre), Formand for alle Udvalg.

Sogneraadformand 1921.

Adresse: Kegnæs, Als.

**Andersen, Peder**, f. 28. Okt. 1886 i Kegnæs, Søn af Gaardejer Peder Andersen og Hustru Kathrine, f. Kock. Gift 14. Okt. 1910 med Kathrine A., Datter af Gaardejer Kristen Schmidt og Hustru Marie, f. Møller.



Uddannet ved Landvæsen, Elev paa Hejls Efterskole 1902—03, Gaardejer 1911. Repræsentant for Transformatorstationen 1926, Medlem af Bestyrelsen for Andelsmejeriet 1928, Tillidsmand for Sønderjyds Skoleforening 1929. Jernkorset 2. Kl. Medlem af Sogneraadet 1929 (Venstre).

Adresse: Østerby pr. Kegnæs, Als.

**Esbensen, Chr.**, f. 10. Dec. 1894 i Kegnæs, Søn af Snedker Andreas Esbensen og Hustru Kristine, f. Schmidt. Gift 20. April 1913 med Anne Marie E., Datter af Arbejdsmand Hans Petersen og Hustru Kathrine, f. Jesen.



Ved Landvæsen 1908—19, Landpostbud 1920. Medlem af Sogneraadet 1929.

Adresse: Østerby pr. Kegnæs, Als.

**Kock, Christen**, f. 4. Maj 1876 i Kegnæs, Søn af Gaardejer Hans Kock og Hustru Anna Marie, f. Markussen. Gift 5. Maj 1905 med Anna Margrethe K., Datter af Gaardejer Peder Hansen og Hustru Anna, f. Jepsen.



Uddannet ved Landvæsen, Gaardejer 1905. Medlem af Bestyrelsen for Andelsmejeriet 1911—14, af Menighedsraadet 1919—21.

Medlem af Sogneraadet 1929 (Venstre).

Adresse: Nygaard, Kegnæs, Als.

**Madsen, Jørgen Sørensen**, f. 28. Juli 1873 i Kegnæs, Søn af Arbejdsmand Chr. Madsen og Hustru Marie, f. Udenbys. Gift 17. Nov. 1895 med Cecilie M., Datter af Arbejdsmand Nicolaj Nicolajsen og Hustru Sofie, f. Petersen.



Murer og Fisker 1900. Medlem af Bestyrelsen for Fiskeriforeningen 1912—16.

Medlem af Sogneraadet 1922 (Sociald.).

Adresse: Vestermark, Kegnæs, Als.

**Thaysen, Peter Petersen**, f. 27. Marts 1883 i Asserballe Skov, Søn af Husmand Jørgen Thaysen og Hustru Kathrine, f. Poulsen. Gift 9. Nov. 1905 med Dorthea T., Datter af Husmand Jørgen Nielsen og Hustru Kathrine Dorthea, f. Rask.



Uddannet som Maler, Maler 1902—22, Husmand 1922. Medlem af Bestyrelserne for Venstrevælgerforeningen 1920—26 og for Sygekassen 1923—27, af Skolekommissionen 1920—22 og af Bestyrelsen for

Hjælpekassen og Kommunalrevisor 1922. Medlem af Sogneraadet 1925 (Venstre). Adresse: Bredsten pr. Kegnæs, Als.

**Rigelsen, Asmus**, f. 22. Dec. 1868 i Kegnæs, Søn af Husmand Andreas Rigelsen og Hustru Marie, f. Jensen. Gift 7. Sept. 1894 med Marie R., Datter af Gaardejer Mathias Fogt og Hustru Ellen, f. Kock.



Uddannet ved Landvæsen, Gaardejer 1908—30, Rentier. Medlem af Kommuneraadet 1913—20, af Bestyrelsen for Andelsmejeriet 1919—25, af Sogneraadet 1920—21, af Værgeraadet 1925—29 og af Bestyrelsen for Tand-

slet Spare- og Laanekasse 1918. Ejendomsskyldvurderingsmand 1922. Adresse: Sønderby pr. Kegnæs, Als.

**Thomsen, Peder Jørgensen**, f. 28. Juni 1878 i Kegnæs, Søn af Husmand Jørgen Thomsen og Hustru Kristine, f. Nielsen.



Gift 10. Marts 1905 med Anna T., Datter af Parcelist Hans Pedersen og Hustru Anna Marie, f. Pedersen.

Uddannet ved Landvæsen, Husmand 1905. Kommuneforstander 1912—14 og 1917—19. Jernkorset 2. Kl.

Medlem af Sogneraadet 1929 (Venstre), Næstformand.

Adresse: Bredsten pr. Kegnæs, Als.

### Lysabild Kommune.

Areal 3195 ha.

I 1925 opdyrket Areal 2576 ha, Skov 29 ha, Moser 1 ha, Klitarealer m. v. 29 ha, Vandarealer 14 ha.

Indbyggere. Faktisk Befolkning 5. Nov. 1925: 1713, heraf 834 Mænd, 879 Kvinder. Opført i Folkeregistret 5. Nov. 1925: 1737, 1. Okt. 1928: 1755.

Bymæssig Bebyggelse 1925: Skovby Stationsby 288 Indb., Lysabild Stationsby 378 Indb.

Kreaturholdet. 15. Juli 1928: Heste 459 Stkr., Hornkvæg 2618 Stkr., heraf Køer 1459 Stkr., Svin 5291 Stkr. 15. Juli 1925: Faar 79 Stkr., Geder 17 Stkr., Høns 15,485 Stkr.

Faste Ejendomme i 1927. Antal Ejendomme 356, samlet Vurderingssum 8,223,000 Kr., heraf Grundværdi 4,043,000 Kr., 774,5 Tdr. Hartk. 181 Landbrugsejendomme, samlet Vurderingssum 6,648,000 Kr., heraf Grundværdi 3,792,000 Kr., 742,1 Tdr. Hartk. 1 Gaard over 12 Tdr. Hartk., samlet Vurderingssum 190,000 Kr., heraf Grundværdi 143,000 Kr., 29,8 Tdr. Hartk. 147 Gaarde paa 1—12 Tdr. Hartk., samlet Vurderingssum 6,173,000 Kr., heraf Grundværdi 3,544,000 Kr., 694,3 Tdr. Hartk. 33 Huse under 1 Td. Hartk., samlet Vurderingssum 285,000 Kr., heraf Grundværdi 105,000 Kr., 18,0 Tdr. Hartk. Sognekommunal Grundskyldpromille 9,0 i 1929—30. Skattefrit Fradrag pr. Ejendom 3000 Kr.

Skatteydere til Staten 1928—29. 457 Indkomstskatteydere med 756,850 Kr. Indkomst, 4781 Kr. i Skat. 141 Formueskatteydere med 4,202,100 Kr. Formue, 4054 Kr. i Skat.

### Ombud.

**Frederiksen, Hans**, Bankbestyrer.

Formand for Hjælpekassen, se Sogneraadetsformanden.

**Jensen, Hans**, f. 1. Aug. 1881 i Skovby, Søn af Gaardejer Hans Jensen og Hustru Kathrine, f. Bladt. Gift 17. Okt. 1902 med Anna J., Datter af Købmand Hans Pedersen og Hustru Helene, f. Hansen.



Uddannet ved Landvæsen, Elev paa Hohenwedstedt Landbrugsskole 1899—1901, Gaardejer 1903. Formand for Kommuneraadet 1915—21, Medlem af Menighedsraadet 1915—19, af Sogneraadet 1921—29 og af Bestyrelsen

for Andelsmejeriet 1925—28, Distriktsforstander for Alsisk Brandforsikring for Løsøre 1913, Vurderingsformand for Landbygningernes alm. Brandforsikring 1919.

Ejendomsskyldvurderingsmand 1922.

Adresse: Østerby pr. Kegnæs, Als.

Kommunens Regnskab 1926—27. Regnskabsbalance 131,796 Kr. Indtægter. Renter af Kapitaler og Indtægter af Ejendomme 666 Kr. Grundskyld 45,196 Kr. (1929—30 udskrevet 37,000 Kr.). Ejendomsskyld 27,683 Kr. (1929—30 udskrevet 21,000 Kr.). Formue- og Lejlighedsskat 50,288 Kr. (1929—30 udskrevet 49,000 Kr.). Skatteprocent 3,2 (4,5 i 1929—30). Ligningsprocent 4,8 (6,8 i 1929—30). Optagne Laan 5922 Kr. Udgifter. Skolevæsen 17,685 Kr. Hjælpekasse 867 Kr. Arbejdsløshed 220 Kr. Fattigvæsen 9665 Kr. Aldersrente 4356 Kr. Vejvæsen 25,038 Kr. Renter af Gæld 1158 Kr. Afdrag paa Gæld 1729 Kr. Formue 31. Marts 1927 106,112 Kr., heraf faste Ejendomme 101,100 Kr. Gæld 19,922 Kr.

Kommunevalg Marts 1929. Antal Vælgere 784, heraf 374 Mænd, 410 Kvinder. Fællesliste valgt uden Afstemning.

Folketingsvalget April 1929. Antal Vælgere 912. Antal afgivne Stemmer 644. Retsforbundet 9, Konservative 53, Radikale 23, Slesvigske Parti 65, Socialdemokrater 144, Venstre 348. 2 ugyldige.

#### Sogneraadet.

**Paulsen, Peter Petersen**, f. 4. Jan. 1876 i Lysabild, Søn af Husmand Andreas Paulsen og Hustru Kirsten, f. Petersen. Gift 5. Maj 1904 med Ane Marie P., Datter af Husmand Nicolaj Lassen og Hustru Kathrine, f. Svendsen.

Uddannet som Snedker, Snedker 1897—1908, Parcellist 1908. Kommuneforstander 1913—20, Medlem af Bestyrelsen for Skovby Brugsforening 1920—26 og af Menighedsraadet, Formand for Skovby Andelsmejeri 1921, Formand for Hjælpekassen. Fortjenstmedalje.

Medlem af Sogneraadet 1920, Formand for alle Udvalg 1922.

Sogneraadetsformand 1922.

Adresse: Fjelby pr. Skovby, Als.

**Christensen, Chr. Hansen**, f. 23. April 1896 i Faverholt, Søn af Husmand Peder Christensen og Hustru Andrea, f. Hansen.

Gift 21. April 1921 med Else C., Datter af Gaardforpagter Nicolaj Seehusen og Hustru Anna, f. Wolff.

Ansæt i Grænsegendarmeriet 1920, Overgendarm af 2. Grad 1923, af 1. Grad 1926. Sekretær i Bestyrelsen for Socialdemokratisk Vælgerforening 1927, Kredsrepræsentant 1929, Medlem af Skolekommissionen s. A.

Medlem af Sogneraadet 1929 (Sociald.).

Adresse: Skovby Balle pr. Skovby, Als.

**Hansen, Hans**, f. 29. Dec. 1885 i Lysabild, Søn af Gaardejer Jørgen Hansen og Hustru Anna, f. Hansen. Gift 27. Marts 1908 med Anna H., Datter af Gaardejer Mathias Petersen og Hustru Kristine, f. Duus.



Uddannet ved Landvæsen, Elev paa Tune Landboskole 1905—06, Gaardejer 1911. Medlem af Kommuneraadet 1919—20, Formand for Brugsforeningen 1922, Repræsentant for Transformatorforeningen 1925, Medlem af Bestyrelsen for Andelsmejeriet 1928 og af Vægeraadet 1929.

Medlem af Sogneraadet 1929 (Venstre).

Adresse: Vibøge pr. Skovby, Als.

**Jensen, Andreas**, f. 22. Nov. 1890 i Lysabild, Søn af Gaardejer Hans Jensen og Hustru Ane Marie, f. Kryhlman. Gift 14. Dec. 1918 med Kristine J., Datter af Møller Chr. Petersen og Hustru Marie, f. Skovmand.



Uddannet ved Landvæsen, Elev paa V. Vedsted Efterskole 1907—08, Gaardejer 1920. Formand for Ægtsalskredsen og Medlem af Bestyrelsen for Brugsforeningen 1929. Jernkorset 2. Kl.

Medlem af Sogneraadet 1929 (Venstre).

Adresse: Sarup pr. Mommark.

**Lassen, Hans**, f. 22. Okt. 1877 i Lysabild, Søn af Gaardejer Henrik Lassen og Hustru Marie, f. Hansen. Gift 7. Maj 1903 med Kathrine L., Datter af Købmand Hans Chr. Lassen og Hustru Ane, f. Berg.



Uddannet ved Handel, Købmand 1903. Jernkorset 2. Kl.

Medlem af Sogneraadet 1929 (Venstre).

Adresse: Lysabild pr. Skovby, Als.

**Mai, Hans Jørgensen**, f. 10. Dec. 1891 i Skovby, Søn af Arbejdsmand Hans Mai og Hustru Marie Kathrine, f. Jensen. Gift 12. Nov. 1920 med Maren M., Datter af Murer Jens Grevsen og Hustru Meta, f. Ravn.

Postbud 1920. Stævningsmand 1920.

Medlem af Sogneraadet 1925.

Adresse: Skovby, Als.



**Mathiesen, Hans**, f. 20. April 1886 i Mommark, Søn af Murermester Mads Mathiesen og Hustru Kathrine, f. Christensen. Gift 5. Dec. 1920 med Dora M., Datter af Johan Lorenzen, Skodsbøl, og Hustru Marie, f. Christensen.

Uddannet ved Landvæsen, Elev paa Testrup Højskole 1906—07, Husmand 1910. Medlem af Kommuneraadet 1919—22. Jernkorset 2. Kl.

Medlem af Sogneraadet 1925 (Venstre).

Adresse: Mommark.

### Ombud.

**Paulsen, Peter Petersen**, Parcellist.

Formand for Hjælpekassen, se Sogneraadsformanden.

**Hansen, Christen Petersen**, f. 9. Febr. 1862 i Dybbøl, Søn af Gaardejer Nis Hansen og Hustru Anne Kathrine, f. Laue. Gift 23. April 1892 med Christine Marie H., Datter af Husmand Hans Hansen og Hustru Christine, f. Duus.

Uddannet ved Landvæsen, Gaardejer 1886—1907, Rentier 1907. Kommuneformstander og Medlem af Skolekommissionen 1895—1921.

Ejendomsskyldvurderingsmand 1922.

Adresse: Lysabild pr. Skovby, Als.



**Petersen, Andreas**, f. 1. Aug. 1881 i Tandslet, Søn af Gaardejer Mathias Petersen og Hustru Kristine, f. Duus. Gift 30. April 1903 med Marie P., Datter af Gaardejer Jørgen Hansen og Hustru Marie, f. Lassen.

Uddannet ved Landvæsen, Elev paa Køng Højskole 1901—02, Gaardejer 1903. Formand for Fællesmarken Pøl 1923, Medlem af Bestyrelsen for Andelsmejeriet 1927. Jernkorset 2. Kl.

Ejendomsskyldvurderingsmand 1929.

Adresse: Skovby Balle pr. Skovby, Als.



Indbyggere. Faktisk Befolkning 5. Nov. 1925: 1274, heraf 633 Mænd, 641 Kvinder. Opført i Folkeregistret 5. Nov. 1925: 1267. 1. Okt. 1928: 1247.

Bymæssig Bebyggelse 1925: Tandslet Stationsby 464 Indb.

Kreaturholdet. 15. Juli 1928: Heste 302 Stkr., Hornkvæg 1679 Stkr., heraf Koer 953 Stkr., Svin 2799 Stkr. 15. Juli 1926: Faar 21 Stkr., Geder 12 Stkr., Hons 11,733 Stkr.

Faste Ejendomme i 1927. Antal Ejendomme 245, samlet Vurderingssum 5,612,000 Kr., heraf Grundværdi 2,476,000 Kr., 463,5 Tdr. Hartk. 126 Landbrugsejendomme, samlet Vurderingssum 4,489,000 Kr., heraf Grundværdi 2,361,000 Kr., 456,6 Tdr. Hartk. 3 Gaarde over 12 Tdr. Hartk., samlet Vurderingssum 355,000 Kr., heraf Grundværdi 220,000 Kr., 47,2 Tdr. Hartk. 78 Gaarde paa 1—12 Tdr. Hartk., samlet Vurderingssum 3,609,000 Kr., heraf Grundværdi 1,966,000 Kr., 383,3 Tdr. Hartk. 45 Huse under 1 Td. Hartk., samlet Vurderingssum 525,000 Kr., heraf Grundværdi 175,000 Kr., 26,1 Tdr. Hartk. Sognekommunal Grundskyldpromille 9,60 i 1929—30. Skattefrit Fradrag pr. Ejendom 4000 Kr.

Skatteydere til Staten 1928—29. 281 Indkomstskatteydere med 447,150 Kr. Indkomst, 2802 Kr. i Skat. 85 Formueskatteydere med 2,758,600 Kr. Formue, 3098 Kr. i Skat.

Kommunens Regnskab 1926—27. Regnskabsbalance 100,564 Kr. I n d t æ g t e r. Renter af Kapitaler og Indtægter af Ejendomme 3487 Kr. Grundskyld 25,035 Kr. (1929—30 udskrevet 23,000 Kr.). Ejendomsskyld 18,684 Kr. (1929—30 udskrevet 15,000 Kr.). Formue- og Lejlighedsskat 37,086 Kr. (1929—30 udskrevet 29,000 Kr.). Skatteprocent 3,8 (4,4 i 1929—30). Ligningsprocent 5,0 (6,0 i 1929—30). Optagne Laan 0 Kr. U d g i f t e r. Skolevæsen 11,732 Kr. Hjælpekasse 262 Kr. Arbejdsløshed 125 Kr. Fattigvæsen 1726 Kr. Aldersrente 1186 Kr. Vejvæsen 20,364 Kr. Renter af Gæld 2123 Kr. Afdrag paa Gæld 1084 Kr. F o r m u e 31. Marts 1927 152,439 Kr., heraf faste Ejendomme 92,900 Kr. G æ l d 40,964 Kr.

Kommunevalg Marts 1929. Antal Vælgere 541, heraf 254 Mænd, 287 Kvinder. Antal afgivne Stemmer 395, heraf 196 Mænd, 199 Kvinder. Paa Arbejderliste faldt 110 Stemmer, valgt 2 Medl., paa Borgerlig Fællesliste 25 Stemmer, valgt 0 Medl., paa Fællesliste 71 Stemmer, valgt 1 Medl., paa Gaardmandsliste 108 Stemmer, valgt 2 Medl., paa Husmandsliste 75 Stemmer, valgt 2 Medl., paa Lokalliste 3 Stemmer, valgt 0 Medl. 3 ugyldige.

### Tandslet Kommune.

Areal 2013 ha.

I 1925 opdyrket Areal 1747 ha, Skov 61 ha, Moser 4 ha, Klitarealer m. v. 1 ha. Vandarealer 7 ha.

Folketingsvalget April 1929. Antal Vælgere 625. Antal afgivne Stemmer 476. Retsforbundet 6, Konservative 27, Radikale 29, Slesvigske Parti 24, Socialdemokrater 142, Venstre 245. 3 ugyldige.

### Sogneraadet.

**Jørgensen, Hans Petersen**, f. 31. Aug. 1874 i Tandslet, Søn af Gaardejer Peter Jørgensen og Hustru Sofie, f. Bonefeld. Gift 24. April 1903 med Scie J., Datter af Gaardejer Hans Christiansen og Hustru Kathrine, f. Bonefeld.



Uddannet ved Landvæsen, Gaardejer og Standesbeamter 1903—08. Formand for Ertebjerg Andelsmejeri 1904—08, Bankbestyrer i Sønderborg Banks Filial i Tandslet 1909—24, Kommuneforstander og Medlem af Skolekommissionen 1911—19, Formand for sidstnævnte 1920—29, Repræsentant for Forsikringsselskabet Skjold, Formand for Hjælpekassen og for Sønderborg Amts kommunale Hjælpekasser 1920. Fortjenstmedalje.

Medlem af Sogneraadet 1920, Formand for alle Udvalg.

Sogneraadetsformand 1920.

Adresse: Tandslet.

**Bill, Laue**, f. 31. Okt. 1890 i Aabenraa, Søn af Forpagter Laue Bill og Hustru Elisabeth, f. Løjtved. Gift 28. Febr. 1919 med Ellen B., Datter af Gaardejer Asmus Jessen og Hustru Anna, f. Iversen.

Uddannet som Bager, Bagermester 1919. Medlem af Bestyrelsen for Sønderborg Bagerlaug 1926 og af Skolekommissionen 1929. Jernkorset 2. Kl.

Medlem af Sogneraadet 1929 (Rad. Venstre).

Adresse: Neder Tandslet pr. Tandslet.



**Bonefeld, Hans**, f. 19. Maj 1897 i Tandslet, Søn af Gaardejer Jørgen Bonefeld og Hustru Kristine, f. Nielsen. Gift 23. Maj 1924 med Anna Marie B., Datter af Gaardejer Hans Bonefeld og Hustru Kristine, f. Blad.

Uddannet ved Landvæsen, Elev paa Korinth Landbrugsskole 1919—20, Gaardejer 1924. Medlem af Bestyrelsen for Mintebjerg Andelsmejeri 1923 og af Tilsynsraadet i Andelskassen 1925.

Medlem af Sogneraadet 1929.

Adresse: Lebol pr. Tandslet.

**Bødker, Peter Petersen**, f. 17. Sept. 1877 i Tandslet, Søn af Husmand Kristen Bødker og Hustru Kathrine, f. Christiansen. Gift 29. Sept. 1899 med Anna Marie B., Datter af Husmand Hans Schmidt og Hustru Marie, f. Nør.



Uddannet ved Landvæsen, Husmand 1899. Medlem af Bestyrelsen for Andels-Sparekassen 1918—29, af Sogneudvalget 1920—22, af Bestyrelserne for Ertebjerg Brugsforening 1924—30 og for Husmandsforening n 1920.

Medlem af Sogneraadet 1922 (Rad. Venstre).  
Adresse: Tandselle pr. Tandslet.

**Christensen, Jørgen**, f. 30. Aug. 1885 i Svenstrup, Søn af Mejeribestyrer Christen Christensen og Hustru Anna, f. Daugaard. Gift 15. Maj 1908 med Anna Sofie C., Datter af Husmand Jørgen Berg og Hustru.

Uddannet ved Landvæsen, Husmand 1911. Formand for Ertebjerg Andelsmejeri 1921, Medlem af Bestyrelserne for Andels-Sparekassen 1925, for Ertebjerg Brugsforening 1926 og for Husmandsforeningen 1930. Jernkorset 2. Kl.

Medlem af Sogneraadet 1929 (Venstre).

Adresse: Ertebjerg Skov pr. Tandslet.

**Jensen, Hans Rasmussen**, f. 19. Juni 1893 i Tandslet, Søn af Brøndgraver Ole Jensen og Hustru Ane, f. Mathiesen. Gift 29. Nov. 1913 med Anna Marie J., Datter af Murer Hans Chr. Hymølle og Hustru Kathrine, f. Schmidt.



Ved Landvæsen 1907—22, Vejmand 1922. Medlem af Bestyrelsen for Sønderjydsk Arbejderforening 1920—21, Formand for Socialdemokratisk Vælgerforening 1921—25, Kasserer 1927—30, Medlem af Værgeraadet og Hjælpekassens Bestyrelse 1925.

Medlem af Sogneraadet 1925 (Sociald.).

Adresse: Neder Tandslet pr. Tandslet.

**Jørgensen, Jens**, f. 31. Maj 1890 i Sarup, Søn af Gaardejer Chr. Jørgensen og Hustru Kathrine Marie, f. Bonde. Gift 20. Marts 1914 med Kristine Marie J., Datter af Gaardejer Chr. Thomsen og Hustru Marie Kristine, f. Duus.



Uddannet ved Landvæsen, Elev paa V. Vedsted Efterskole 1907—08, Gaardejer 1914. Medlem af Skolekommissionen 1920—29 og af Repræsentantskabet for Sønderborg Andelssvineslagteri 1925—28,

Suppleant til Amdsraadet 1928.



Medlem af Sogneraadet 1925 (Venstre), Næstformand.

Adresse: Tandsgaard pr. Tandslet.

**Ombud.**

**Jørgensen, Hans Petersen**, fh. Gaardejer.

Formand for Hjælpekassen, se Sogneraadsformanden.

**Esbensen, Peter**, f. 19. Jan. 1873 i Tandslet, Søn af Murermester Andr. Esbensen og Hustru Elisabeth, f. Petersen. Gift 16. Juli 1896 med Anna Marie E., Datter af Husmand Chr. Fr. Heise og Hustru Anna, f. Noer.



Uddannet som Snedker, Elev paa Teknisk Skole i Zürich 1891—93, Snedkermester 1895. Medlem af Kommuneraadet 1914—19, af Bestyrelsen for Sparekassen 1912—22 og af Sogneraadet 1919—29, Formand for Bygningskommissionen 1929.

Ejendomsskyldvurderingsmand 1925 (Venstre).

Adresse: Tandslet.

**Jørgensen, Jørgen P.**, f. 27. Marts 1871 i Lebøl, Tandslet Sogn, Søn af Gaardejer Peter Jørgensen og Hustru Sophie, f. Bonefeld. Gift 27. Okt. 1899 med Marie J., Datter af Gaardejer Jørgen Wehl og Hustru Marie, f. Jørgensen.



Uddannet ved Landvæsen, Gaardejer 1904. Medlem af Bestyrelsen for Sparekassen 1906—12, Kommuneforstander 1908—20, Formand for Ertebjerg Andelsmejeri 1908—22, Medlem af Sogneraadet 1920—21.

Ejendomsskyldvurderingsmand 1921.

Adresse: Ertebjerg pr. Tandslet.

**Hørup Kommune.**

Areal 2460 ha.

I 1925 opdyrket Areal 1994 ha, Skov 150 ha, Vandarealer 9 ha.

Indbyggere. Faktisk Befolkning 5. Nov. 1925: 1384, heraf 692 Mænd, 692 Kvinder. Opført i Folkeregistret 5. Nov. 1925: 1391, 1. Okt. 1928: 1410.

Bymæssig Bebyggelse 1925: Horupskov Fiskerleje 314 Indb.

Kreaturholdet. 15. Juli 1928: Heste 339 Stkr., Hornkvæg 1956 Stkr., heraf Koer 1093 Stkr., Svin 3757 Stkr. 15. Juli 1926: Faar 34 Stkr., Geder 9 Stkr., Hons 9047 Stkr.

Faste Ejendomme i 1927. Antal Ejendomme 248, samlet Vurderingssum 5,982,000 Kr., heraf Grundværdi 2,998,000 Kr., 557,1 Tdr. Hartk. Heraf 1 særskilt vurderet Skov, samlet Vurderingssum 86,000 Kr., heraf Grundværdi 40,000 Kr. 114 Landbrugsejendomme, samlet Vurderingssum 4,771,000 Kr., heraf Grundværdi 2,783,000 Kr., 542,8 Tdr. Hartk. 2 Gaarde over 12 Tdr. Hartk., samlet Vurderingssum 430,000 Kr., heraf Grundværdi 326,000 Kr., 71,8 Tdr. Hartk. 78 Gaarde paa 1—12 Tdr. Hartk., samlet Vurderingssum 4,042,000 Kr., heraf Grundværdi 2,355,000 Kr., 456,0 Tdr. Hartk. 34 Huse under 1 Td. Hartk., samlet Vurderingssum 299,000 Kr., heraf Grundværdi 102,000 Kr., 15,0 Tdr. Hartk. Sognekommunal Grundskyldpromille 9,40 i 1929—30. Skattefrit Fradrag pr. Ejendom 4000 Kr.

Skatteydere til Staten 1928—29. 438 Indkomstskatteydere med 701,050 Kr. Indkomst, 4008 Kr. i Skat. 84 Formueskatteydere med 3,462,300 Kr. Formue, 5541 Kr. i Skat.

Kommunens Regnskab 1926—27. Regnskabsbalance 161,737 Kr. Indtægter. Renter af Kapitaler og Indtægter af Ejendomme 2001 Kr. Grundskyld 33,462 Kr. (1929—30 udskrevet 28,000 Kr.). Ejendomsskyld 20,317 Kr. (1929—30 udskrevet 15,000 Kr.). Formue- og Lejlighedsskat 52,053 Kr. (1929—30 udskrevet 39,000 Kr.). Skatteprocent 3,6 (4,3 i 1929—30). Ligningsprocent 5,2 (6,9 i 1929—30). Optagne Laan 0 Kr. Udgifter. Skolevæsen 14,437 Kr. Hjælpekasse 365 Kr. Arbejdsløshed 2697 Kr. Fattigvæsen 4176 Kr. Aldersrente 7627 Kr. Vejvæsen 16,939 Kr. Renter af Gæld 0 Kr. Afdrag paa Gæld 0 Kr. Formue 31. Marts 1927 108,533 Kr., heraf faste Ejendomme 53,700 Kr. Gæld 0 Kr.

Kommunevalg Marts 1929. Antal Vælgere 563, heraf 268 Mænd, 295 Kvinder. Antal afgivne Stemmer 455, heraf 242 Mænd, 213 Kvinder. Paa Socialdemokrater faldt 113 Stemmer, valgt 2 Medl., paa Blandet Liste 33 Stemmer, valgt 0 Medl., paa Borgerliste 309 Stemmer, valgt 3 Medl.

Folketingsvalget April 1929. Antal Vælgere 709. Antal afgivne Stemmer 572. Retsforbundet 9, Konservative 49, Radikale 10, Slesvigske Parti 21, Socialdemokrater 231, Venstre 251. 1 ugyldig.

**Sogneraadet.**

**Nielsen, Niels Kristensen**, Rentier, fh. Gaardejer.

Sogneraadsformand, se Amtsraadet.

**Danielsen, Daniel Peter**, f. 20. Febr. 1876 i Nordby paa Fanø, Søn af Baadfører Peder Danielsen og Hustru Anne Margrethe. Gift 8. Juli 1911 med Ragnhild D., Datter af Muremester Jens Jeppesen, Hellerup, og Hustru Johanne, f. Guldbrandsen.



Styrmænd 1898—1904, ansat i Toldvæsenet 1904, Strandvagtimester 1920. Formand for Hjælpekassen 1925—29.

Medlem af Sogneraadet 1925 (Særliste), Næstformand 1929.

Adresse: Høruphav pr. Hørup Als.

**Hansen, Jørgen Chr.**, Tømrer.

Medlem af Sogneraadet, se Amtsraadet.

**Iversen, Nicolaj**, f. 25. Juni 1880 i Ertebjerg. Karetmager 1909. Formand for Hjælpekassen 1929.

Medlem af Sogneraadet 1929 (Kons. Folkep.).

Adresse: Hørup Als.

**Jørgensen, Christen**, f. 11. Okt. 1872 i Lambjergskov, Hørup Sogn, Søn af Kaadner og Arbejdsmand Hans Frederik Jørgensen og Hustru Ellen, f. Egehøve. Gift 24. Marts 1899 med Sophie Dorothea J., Datter af Styrmænd Jes Jespersen, Sandager, og Hustru Sophie, f. Møller.



Tjant ved Landbruget, Deltager i Verdenskrigen, Lagermester paa H. Willekens Trælager, Høruphav, i 31 Aar. Medlem af Hørup Kommuneraad i den tyske Tid, Næstformand i Over-

gangstiden, Synsmand ved Brandforsikringen, Medlem af Menighedsraadet i den tyske og i dansk Tid, Vurderingsmand for Husmandskreditforeningen, Bestyrelsesmedlem og Regnskabsfører for Hørup Sogns Sygekasse, for Foredragsforeningen Godthaab og for Dansk Samfund for Hørup Sogn, Formand for Svineforsikringen for Høruphav og Omegn og for Spareforeningen Hjemmets Vel, Kasserer for Fiskeforeningen for Høruphav og Rinkenæs, Næstformand for Hørup Sogns Husmandsforening, for Skolekommissionen 1921.

Medlem af Sogneraadet 1929.

Adresse: Høruphav pr. Hørup Als.

**Kaad, Andreas**, f. 11. Dec. 1890 paa Kær Vestermark, Søn af Gaardejer Peter Andresen Kaad og Hustru Anne Kirstine Marie, f. Knøs. Gift 26. Marts 1915 med Eline K., Datter af fh. Gaardejer Jørgen Dellefsen og Hustru Kathrine Marie, f. Clausen.



Uddannet ved Landvæsen, Elev paa Hejls Efterskole 1906—07, paa Grundtvigs Højskole 1909—10 og paa Næsgaard Agerbrugsskole 1910—12, Gaardejer 1915. Medlem

af Kommuneraadet 1918—20, af Sogneudvalget 1920—21, af Værgeraadet 1920 og af Kontrolkomiteen for Sønderjydske Hypotek-Laanefond 1927, Revisor i Ryes Minde Andelsmejeri 1919, Kommunalrevisor 1921, Sognefoged 1920 og Medlem af Bestyrelsen for Akts. Dagbladet Dybbøl Posten, Sønderborg, samt Formand for Venstre i Augustenborgkredsen 1920, Formand for Venstre i den sønderjydske Storkreds 1927.

Medlem af Sogneraadet 1924 (Venstre).

Adresse: Mintebjerg pr. Hørup Als.

**Nicolaisen, Ludvig**, f. 10. Juli 1885 i Emmerlev Sogn. Gift 5. Juni 1908 med Anna N., f. Petersen.

Uddannet ved Landvæsen 1900—05, tysk Soldat 1905—07, lært Murerfaget 1908, Landbrugforpagter 1926—29. Medlem af Menighedsraadet 1924, Formand for Socialdemokratisk Vælgerforening 1921, Maskinsynsmand 1923, Medlem af Bygningskommissionen og Suppleant til Amtsraadet 1928.

Medlem af Sogneraadet 1923 (Sociald.).

Adresse: Majbøl pr. Hørup Als.

**Ombud.**

**Iversen, Nicolaj**, Karetmager.

Formand for Hjælpekassen, se Sogneraadet.

**Nielsen, Jørgen**, f. 1. Juli 1879 i Hørup, Søn af Gaardejer Hans Skovmand og Hustru Anna, f. Bladt. Gift 17. Maj 1906 med Marie N., Datter af Gaardejer Jes Speggers og Hustru Kristine, f. Jacobsen.



Uddannet ved Landvæsen, Elev paa Brøderup Højskole 1902—03, Gaardejer 1906. Medlem af Kommuneraadet 1918—20, Formand for Mintebjerg Andelsmejeri 1920.

Ejendomsskyldvurderingsmand 1929.

Adresse: Mintebjergrye pr. Skovby.

**Rasmussen, Jacob**, f. 13. Juli 1862 i Lysabild, Søn af Arbejdsmand Jacob Rasmussen og Hustru Anna, f. Jensen. Gift 1. April 1886 med Kristine R., Datter af Gaardejer Thomas Cramer og Hustru Anna, f. Gørrisen.



Uddannet ved Landvæsen, Husmand 1894—1925, Aftægtsmand 1925. Medlem af Kommuneraadet 1908—20 og af Bestyrelsen for Hørup Andelsmejeri 1921—24, Skatteopkræver 1929.

Ejendomsskyldvurderingsmand 1921.

Adresse: Majbøl pr. Hørup Als.

### Asserballe Kommune.

Areal 1421 ha.

I 1925 opdyrket Areal 1182 ha, Skov 135 ha, Moser 4 ha, Klitarealer m. v. 2 ha, Vandarealer 5 ha.

Indbyggere. Faktisk Befolkning 5. Nov. 1925: 867, heraf 422 Mænd, 445 Kvinder. Opført i Folkeregistret 5. Nov. 1925: 878, 1. Okt. 1928: 864.

Kreaturholdet. 15. Juli 1928: Heste 214 Stkr., Hornkvæg 1250 Stkr., heraf Køer 757 Stkr., Svin 2846 Stkr. 15. Juli 1926: Faar 3 Stkr., Geder 6 Stkr., Høns 7323 Stkr.

Faste Ejendomme i 1927. Antal Ejendomme 188, samlet Vurderingssum 3,603,000 Kr., heraf Grundværdi 1,631,000 Kr., 338,1 Tdr. Hartk. Heraf 2 særskilt vurderede Skove, samlet Vurderingssum 105,000 Kr., heraf Grundværdi 59,000 Kr. 102 Landbrugsejendomme, samlet Vurderingssum 2,842,000 Kr., heraf Grundværdi 1,491,000 Kr., 310,7 Tdr. Hartk. 1 Gaard over 12 Tdr. Hartk., samlet Vurderingssum 400,000 Kr., heraf Grundværdi 267,000 Kr., 65,6 Tdr. Hartk. 64 Gaarde paa 1—12 Tdr. Hartk., samlet Vurderingssum 2,070,700 Kr., heraf Grundværdi 1,091,000 Kr., 222,1 Tdr. Hartk. 37 Huse under 1 Td. Hartk., samlet Vurderingssum 365,000 Kr., heraf Grundværdi 133,000 Kr., 23,0 Tdr. Hartk. Sognekommunal Grundskyldpromille 14,40 i 1929—30. Skattefrit Fradrag pr. Ejendom 3000 Kr.

Skatteydere til Staten 1928—29. 164 Indkomstskatteydere med 243,750 Kr. Indkomst, 970 Kr. i Skat. 48 Formueskatteydere med 1.373,700 Kr. Formue, 1476 Kr. i Skat.

Kommunens Regnskab 1926—27. Regnskabsbalance 79,367 Kr. Indtægter. Renter af Kapitaler og Indtægter af Ejendomme 1058 Kr. Grundskyld 24,688 Kr. (1929—30 udskrevet 24,000 Kr.). Ejendomsskyld 17,887 Kr. (1929—

30 udskrevet 15,000 Kr.). Formue- og Lejlighedsskat 25,277 Kr. (1929—30 udskrevet 23,000 Kr.). Skatteprocent 3,9 (4,9 i 1929—30). Ligningsprocent 6,0 (8,5 i 1929—30). Optagne Laan 0 Kr. Udgifter. Skolevæsen 13,994 Kr. Hjelpekasse ÷ 19 Kr. Arbejdsløshed 13 Kr. Fattigvæsen 4563 Kr. Aldersrente 2747 Kr. Vejevæsen 15,198 Kr. Renter af Gæld 1831 Kr. Afdrag paa Gæld 6665 Kr. Formue 31. Marts 1927 62,203 Kr., heraf faste Ejendomme 42,625 Kr. Gæld 31,899 Kr.

Kommunevalg Marts 1929. Antal Vælgere 440, heraf 213 Mænd, 227 Kvinder. Antal afgivne Stemmer 297, heraf 161 Mænd, 136 Kvinder. Paa Socialdemokrater faldt 54 Stemmer, valgt 1 Medl., paa Borgerliste 105 Stemmer, valgt 2 Medl., paa Liste for Haandværkere og Næringsdrivende 48 Stemmer, valgt 0 Medl., paa Husmandsliste 90 Stemmer, valgt 2 Medl.

Folketingsvalget April 1929. Antal Vælgere 475. Antal afgivne Stemmer 366. Retsforbundet 4, Konservative 24, Radikale 23, Slesvigske Parti 9, Socialdemokrater 79, Venstre 227.

### Sogneraadet.

**Clausen, Peder**, f. 24. Sept. 1883 i Asserballe, Søn af Gaardejer Jens Clausen og Hustru Cecilie, f. Christensen. Gift 29. Okt. 1908 med Anna Marie C., Datter af Smedemester Henrik Nissen og Hustru Anna, f. Krüger.



Uddannet ved Landvæsen, Elev paa Dalum Landbrugsskole 1901—02, Gaardejer 1908. Medlem af Bestyrelserne for Landboforeningen 1912—22 og for Pomose Andelsmejeri 1924—25, Kommuneforstander 1919—20,

Formand for Andelssparekassen 1921.

Medlem af Sogneraadet 1921 (Venstre), Formand for alle Udvalg.

Sogneraadetsformand 1921.

Adresse: Asserballeskov pr. Fynshav.

**Eilersen, Chr.**, f. 23. Sept. 1874 i Felsted, Søn af Murermester



Peter Eilersen og Hustru Mette, f. Todsén. Gift 22. April 1902 med Elisabeth E., Datter af Husmand Lorentz Jensen og Hustru Marie, f. Frost.

Uddannet ved Mølleri, Møller 1891—1902, Husmand 1902. Medlem af Kommuneraadet 1919—20 og af Menighedsraadet 1919—22, Ejendomsskyldvurderingsmand 1925.

Medlem af Sogneraadet 1921 (Venstre).

Adresse: Asserballeskov pr. Fynshav.

**Hansen, Hans**, f. 5. Sept. 1876 i Asserballe, Søn af Husmand Kristen Hansen og Hustru Anna, f. Ingemann. Gift 10. Maj 1901 med Marie H., Datter af Husmand Hans Stuhr og Hustru Marie, f. Blatt.



Uddannet ved Landvæsen, Husmand 1901. Medlem af Værgeraadet 1925—29 og af Bestyrelsen for Ertebjerg Brugsforening 1924, Medlem af Tilsynsraadet for Asserballeskovs Andelskasse og Revisor i Sygekassen 1927.

Medlem af Sogneraadet 1921 (Venstre), Næstformand.

Adresse: Kettingskov pr. Tandslet.

**Hansen, Peder**, f. 21. Marts 1896 i Kettingkov, Søn af Husmand Peter Hansen og Hustru Anna, f. Jensen. Gift 9. Febr. 1916 med Anna H., Datter af Arbejdsmand Peter Andersen og Hustru Kathrine, f. Hansen.



Arbejdsmand. Medlem af Bestyrelsen for Socialdemokratisk Vælgerforening 1927, Formand for Landarbejdernes Fagforening 1928.

Medlem af Sogneraadet 1929 (Sociald.).

Adresse: Kettingskov pr. Tandslet.

**Kock, Christen Clausen**, f. 3. Marts 1882 i Tandslet, Søn af Gaardejer Hans Clausen Kock og Hustru Marie, f. Rasmussen. Gift 15. Marts 1907 med Kathrine K., Datter af Gaardejer Jørgen Kock og Hustru Anna, f. Schmidt.



Uddannet ved Landvæsen, Gaardejer 1907. Formand for Skolekommissionen 1921—25, Medlem af Bestyrelsen for Pomose Andelsmejeri 1926, Forstander for 23. Distrikt af Alsiske Brandkasse for

Løsøre 1908, Medlem af Værgeraadet 1926 og af Tilsynsraadet for Andelssparekassen 1927.

Medlem af Sogneraadet 1921 (Venstre).

Adresse: Asserballe pr. Augustenborg.

#### Ombud.

**Blad, Peder**, Gaardejer. Formand for Hjælpekassen 1922.

Adresse: Asserballeskov pr. Fynshav.

**Clausen, Jørgen**, f. 11. April 1862 i Asserballe, Søn af Gaardejer Peder Clausen og Hustru Marie, f. Hess. Gift 21. Juni 1889 med Kathrine C., Datter af Gaardejer Nicolaj Lorentzen og Hustru Elisabeth, f. Lausen.



Uddannet ved Landvæsen, Elev paa Grejsdalens Landbrugsskole 1885—86, Gaardejer 1893—1929, Rentier. Revisor i Ertebjerg Andelsmejeri 1895—1915, Medlem af Kommuneraadet 1910—

15, af Bestyrelsen for Ketting Sparekasse 1905 og af Menighedsraadet 1923.

Ejendomsskyldvurderingsmand 1921.

Adresse: Kettingskov pr. Tandslet.

**Eilersen, Chr.**, Husmand.

Ejendomsskyldvurderingsmand, se Sogneraadet.

#### Notmark Kommune.

Areal 1864 ha.

I 1925 opdyrket Areal 1471 ha, Skov 250 ha, Moser 16 ha, Klitarealer m. v. 1 ha, Vandarealer 9 ha.

Indbyggere. Faktisk Befolkning 5. Nov. 1925: 1241, heraf 636 Mænd, 605 Kvinder. Opført i Folkeregistret 5. Nov. 1925: 1223, 1. Okt. 1928: 1204.

Bymæssig Bebyggelse 1925: Hundslev Stationsby 316 Indb.

Kreaturholdet. 15. Juli 1929: Heste 293 Stkr., Hornkvæg 1635 Stkr., heraf Køer 984 Stkr., Svin 2570 Stkr. 15. Juli 1926: Faar 48 Stkr., Geder 4 Stkr., Hons 10,266 Stkr.

Faste Ejendomme i 1927. Antal Ejendomme 261, samlet Vurderingssum 5,218,000 Kr., heraf Grundværdi 2,395,000 Kr., 434,4 Tdr. Hartk. Heraf 1 særskilt vurderet Skov, samlet Vurderingssum 265,000 Kr., heraf Grundværdi 153,000 Kr. 132 Landbrugsejendomme, samlet Vurderingssum 3,948,000 Kr., heraf Grundværdi 2,165,000 Kr., 425,6 Tdr. Hartk. 1 Gaard over 12 Tdr. Hartk., samlet Vurderingssum 570,000 Kr., heraf Grundværdi 352,000 Kr., 76,1 Tdr. Hartk. 87 Gaarde paa 1—12 Tdr. Hartk., samlet Vurderingssum 2,962,000 Kr., heraf Grundværdi 1,667,000 Kr., 324,4 Tdr. Hartk. 44 Huse under 1 Td. Hartk., samlet Vurderingssum 416,000 Kr., heraf Grundværdi 146,000 Kr., 25,1 Tdr. Hartk. Sognekommunal Grundskyldpromille

10,40 i 1929—30. Skattefrit Fradrag pr. Ejendom 3000 Kr.

Skatteydere til Staten 1928—29. 286 Indkomstskatteydere med 481,700 Kr. Indkomst, 3144 Kr. i Skat. 90 Formueskatteydere med 2,846,000 Kr. Formue, 3172 Kr. i Skat.

Kommunens Regnskab 1926—27. Regnskabsbalance 96,885 Kr. Indtægter. Renter af Kapitaler og Indtægter af Ejendomme 732 Kr. Grundskyld 32,220 Kr. (1929—30 udskrevet 25,000 Kr.). Ejendomsskyld 21,319 Kr. (1929—30 udskrevet 14,000 Kr.). Formue- og Lejlighedsskat 42,156 Kr. (1929—30 udskrevet 33,000 Kr.). Skatteprocent 3,76 (4,29 i 1929—30). Ligningsprocent 5,3 (6,43 i 1929—30). Optagne Laan 1464 Kr. Udgifter. Skolevæsen 16,659 Kr. Hjelpekasse 200 Kr. Arbejdsløshed 160 Kr. Fattigvæsen 4170 Kr. Aldersrente 4216 Kr. Vejevæsen 26,091 Kr. Renter af Gæld 92 Kr. Afdrag paa Gæld 2000 Kr. Formue 31. Marts 1927 87,536 Kr., heraf faste Ejendomme 73,020 Kr. Gæld 1464 Kr.

Kommunevalg Marts 1929. Antal Vælgere 633, heraf 331 Mænd, 302 Kvinder. Fællesliste valgt uden Afstemning.

Folketingsvalget April 1929. Antal Vælgere 690. Antal afgivne Stemmer 516. Retsforbundet 10, Konservative 70, Radikale 40, Slesvigske Parti 17, Socialdemokrater 178, Venstre 200. 1 ugyldig.

**Sogneraadet.**

**Christiansen, Hans**, f. 8. April 1875 i Vejebæk, Søn af Postbud Joh. Christiansen og Hustru Gunda, f. Lassen. Gift 2. Dec. 1902 med Johanne C., Datter af Arbejder Morritz og Hustru Amalie.

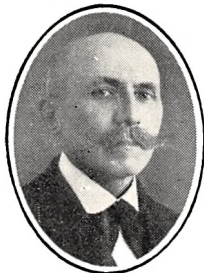

Uddannet som Karetmager, Elev paa Teknisk Skole i Flensborg 1890—94, Karetmager 1900. Medlem af Kommuneraadet 1912—14, Formand for Sogneudvalget 1919—20 og for den konservative Vælgerforening 1920—28, Bestyrer af Filialen af Folkebanken for Als og

Sundeved 1914, Formand for Dansk Samfund i Notmark Sogn 1927.

Medlem af Sogneraadet 1920 (Kons. Folkep.), Formand for alle Udvalg.

Sogneraadsformand 1920.

Adresse: Hundslev pr. Ketting.

**Bonde, Jørgen**, f. 11. Juli 1898 i Asserballe, Søn af Husmand Peder Bonde og Hustru Kathrine, f. Iversen. Gift 4. Aug. 1923 med Christine B., Datter af Gaardejer Peter Hansen og Hustru Helene, f. Petersen.



Uddannet ved Landvæsen, Elev paa Høng Landbrugsskole 1922—23, Gaardejer 1926.

Medlem af Sogneraadet 1929 (Venstre).

Adresse: Skærtøft pr. Fynshav.

**Christensen, Niels**, f. 8. Maj 1895 i Pøl, Søn af Forpagter Nis Christensen og Hustru Anna, f. Hansen. Gift 18. Febr. 1920 med Botilde C., Datter af Arbejdsmand Jørgen Brodersen og Hustru f. Fillipsen.



Ved Landvæsen 1900—14, Elev paa Hejls Efterskole 1910—11, Postbud 1920. Medlem af Bestyrelserne for Hjelpekassen 1925—29, for Socialdemokratisk Vælgerforening 1920 og for Landpostbude-nes Centralforening 3.

Kreds, Sønderborg-Aabenraa Amter.

Medlem af Sogneraadet 1925 (Sociald.).

Adresse: Fynshav.

**Jespersen, Nicolaj**, f. 31. Dec. 1885 i Almsted, Søn af Arbejdsmand Peder Jespersen og Hustru Elisabeth, f. Hess. Gift 5. April 1907 med Kathrine J., Datter af Husmand Hans Eriksen og Hustru Anna, f. Christensen.



Uddannet ved Landvæsen, Husmand 1910. Kommuneforstander 1910—19, Formand for Notmark Sogns statsanerkendte Sygekasse 1921, Kasserer for Præstelønningskassen og Kirkekassen 1922, Medlem af Vægeraadet og

Menighedsraadet 1922, af Bestyrelsen for Transformatorforeningen 1928.

Medlem af Sogneraadet 1921, Næstformand 1925.

Adresse: Notmark pr. Ketting.

**Moldt, Carl**, f. 25. Okt. 1877 i Katrød, Søn af Husmand Lorentz Moldt og Hustru Anna Marie, f. Ivarsen. Gift 25. Okt. 1901 med Marie M., Datter af Husmand Christen Moldt og Hustru Kristine, f. Steen.



Uddannet ved Landvæsen, Husmand 1901. Medlem af Bestyrelserne for Hjælpekassen 1925—29 og for Husmandsforeningen 1922, Formand for Sundhedskommissionen 1925.

Medlem af Sogneraadet 1925 (Rad. Venstre).

Adresse: Katrød pr. Fynshav.

**Møller, Jacob Hansen**, f. 3. Marts 1892 paa Notmark Gaard, Søn af Gaardejer Hans Møller og Hustru Dorthea, f. Hansen. Gift 2. Juli 1918 med Marie Christine M., Datter af Gaardejer Lauritz Lind og Hustru Anna, f. Jespersen.



Uddannet ved Landvæsen, Elev paa Dalum Landbrugsskole 1909—10, Gaardejer 1921. Medlem af Bestyrelserne for Pomose Andelsmejeri 1923 og for Hjælpekassen, Ejendomsskyldvurderingsmand.

Medlem af Sogneraadet 1929 (Venstre).

Adresse: Naskersgaard pr. Fynshav.

**Petersen, Nikolaj Christian**, f. 24. Dec. 1883 i Rinkenæs, Søn af Arbejder Peter Petersen og Hustru Caroline, f. Klindt. Gift 5. Okt. 1906 med Anne Kirstine P., Datter af Arbejder Peter Mathiesen og Hustru Sophie, f. Knudsen.



Uddannet som Skræder, hos Skrædermester P. Mathisen, Hundslev, Elev paa Nordborg Haandværkerefterskole 1902—03, Skrædermester 1924. Medlem af Kommuneraadet 1920—21, Formand

for Socialdemokratisk Vælgerforening 1924—25, Bestyrelsesmedlem 1929, Kasserer for Landarbejderforbundet 1926.

Medlem af Sogneraadet 1929 (Sociald.).

Adresse: Hundslev pr. Ketting.

### Ombud.

**Kjær, Jørgen Peter**, f. 28. Febr. 1872 i Notmark, Søn af Murer Hans Peter Kjær og Hustru Sillie Marie, f. Andresen. Gift 5. Nov. 1897 med Helene Marie K., Datter af Maskinist Peter Callsen og Hustru Kathrine, f. Kock.



Uddannet som Snedker, Elev paa Teknisk Skole i Sønderborg 1895—96, Snedker 1890—1913, Graver 1913. Kommuneforstander 1904—09, Medlem af Kommuneraadet 1920—21, Formand for

Bygningskommissionen, Maskinsynsmand.

Formand for Hjælpekassen 1929.

Adresse: Notmark pr. Ketting.

**Petersen, Peter**, f. 16. Sept. 1872 i Asserballe, Søn af Husmand Niels Petersen og Hustru Marie, f. Andresen. Gift 27. Sept. 1895 med Anna Marie P., Datter af Gaardejer Andreas Andersen og Hustru Kirstine, f. Møller.



Uddannet ved Landvæsen, Husmand 1900. Medlem af Kommuneraadet 1921—22, af Sogneraadet 1922—29, af Bestyrelsen for Pomose Andelsmejeri 1922—28 og af Værgeraadet 1921, Tilsynsførende i Sparekassen 1924.

Ejendomsskyldvurderingsmand 1921.

Adresse: Notmarkskov pr. Fynshav.

**Thomsen, Nicolaj**, Husmand. Ejendomsskyldvurderingsmand 1925. Adresse: Hundslev pr. Ketting.

### Ketting Kommune.

Areal 1597 ha.

I 1925 opdyrket Areal 1149 ha, Skov 110 ha, Moser 7 ha, Vandarealer 76 ha.

Indbyggere. Faktisk Befolkning 5. Nov. 1925: 848, heraf 436 Mænd, 412 Kvinder. Opført i Folkeregistret 5. Nov. 1925: 842, 1. Okt. 1928: 863.

Bymæssig Bebyggelse 1925: Ketting Stationsby 273 Indb.

Kreaturholdet. 15. Juli 1928: Heste 170 Stkr., Hornkvæg 1262 Stkr., heraf Køer 712 Stkr., Svin 2395 Stkr. 15. Juli 1926: Faar 16 Stkr., Geder 1 Stkr., Høns 3034 Stkr.

Faste Ejendomme i 1927. Antal Ejendomme 151, samlet Vurderingssum 3,453,000 Kr., heraf

Grundværdi 1,703,000 Kr., 338,4 Tdr. Hartk. 68 Landbrugsejendomme, samlet Vurderingssum 2,788,000 Kr., heraf Grundværdi 1,585,000 Kr., 324,3 Tdr. Hartk. 2 Gaarde over 12 Tdr. Hartk., samlet Vurderingssum 825,000 Kr., heraf Grundværdi 589,000 Kr., 141,3 Tdr. Hartk. 51 Gaarde paa 1—12 Tdr. Hartk., samlet Vurderingssum 1,828,000 Kr., heraf Grundværdi 952,000 Kr., 176,4 Tdr. Hartk. 15 Huse under 1 Td. Hartk., samlet Vurderingssum 135,000 Kr., heraf Grundværdi 44,000 Kr., 6,6 Tdr. Hartk. Sognekommunal Grundskyldpromille 14,00 i 1929—30. Skattefrit Fradrag pr. Ejendom 3000 Kr.

Skatteydere til Staten 1928—29. 137 Indkomstskatteydere med 219,150 Kr. Indkomst, 1575 Kr. i Skat. 19 Formueskatteydere med 1,184,100 Kr. Formue, 3205 Kr. i Skat.

Kommunens Regnskab 1926—27. Regnskabsbalance 70,869 Kr. Indtægter. Renter af Kapitaler og Indtægter af Ejendomme 0 Kr. Grundskyld 21,605 Kr. (1929—30 udskrevet 24,000 Kr.). Ejendomsskyld 15,880 Kr. (1929—30 udskrevet 13,000 Kr.). Formue- og Lejlighedsskat 27,144 Kr. (1929—30 udskrevet 27,000 Kr.). Skatteprocent 4,8 (6,36 i 1929—30). Ligningsprocent 5,5 (9,0 i 1929—30). Optagne Laan 2940 Kr. Udgifter. Skolevæsen 10,546 Kr. Hjælpekasse 624 Kr. Arbejdsloshed 2129 Kr. Fattigvæsen 8468 Kr. Aldersrente 2283 Kr. Vejvæsen 13,214 Kr. Renter af Gæld 1771 Kr. Afdrag paa Gæld 0 Kr. Formue 31. Marts 1927 63,874 Kr., heraf faste Ejendomme 51,100 Kr. Gæld 25,911 Kr.

Kommunevalg Marts 1929. Antal Vælgere 296, heraf 142 Mænd, 154 Kvinder. Fællesliste valgt uden Afstemning.

Folketingsvalget April 1929. Antal Vælgere 367. Antal afgivne Stemmer 285. Retsforbundet 4, Konservative 20, Radikale 6, Slesvigske Parti 26, Socialdemokrater 115, Venstre 114.

### Sogneraadet.

**Deichgræber, Johs.**, f. 19. Juli 1878 i Olsten, Søn af Skovfoged Wilh. Deichgræber og Hustru Emilie, f. Schierhoff. Gift 22. Marts 1905 med Kristine D., Datter af Gaardejer Claus Jespersen og Hustru Ellen, f. Bourchard.

Uddannet ved Landvæsen, Elev paa Hohenwedstedt Landbrugsskole 1901—02, Gaardejer 1905. Kommuneforstander 1916—20, Medlem af Bestyrelsen for Notmark Andelsmejeri 1923, af Vægeraadet 1925 og af Sparekassens Tilsynsraad 1929.



Medlem af Sogneraadet 1929 (Kons. Folkep.), Formand for alle Udvalg. Sogneraadetsformand.

Adresse: Sebbelev pr. Augustenborg.

**Dethlefsen, Hans**, f. 3. Okt. 1890 i Bro, Ketting Sogn, Søn af Gaardejer Chr. Dethlefsen og Hustru Helene, f. Brock.



Uddannet ved Landvæsen, Elev paa Ollerup Højskole 1910—11, Gaardejer 1914. Medlem af Kommuneraadet og Menighedsraadet 1920—21, af Skolekommissionen og Sparekassebestyrelsen 1925—29, af Bestyrelsen for Ketting Andelsmejeri 1926—29 og af Vægeraadet 1929.

Medlem af Sogneraadet 1929 (Venstre).

Adresse: Bro pr. Augustenborg.

**Hansen, Iver**, f. 13. Febr. 1875 i Pøl, Søn af Hjulmager Christen Hansen og Hustru Anna, f. Bang. Gift 7. Juli 1898 med Anna Marie H., Datter af Husmand Chr. Christiansen og Hustru Anna, f. Jørgensen.



Uddannet ved Landvæsen, Husmand 1898.

Medlem af Sogneraadet 1929 (Sociald.).

Adresse: Sebbelev pr. Augustenborg.

**Jensen, Hans**, f. 22. Dec. 1880 i Broager, Søn af Smed Rasmus Jensen og Hustru Marie, f. Iversen. Gift 28. Maj 1907 med Bothilde J., Datter af Gaardejer Nis J. Nissen, Varnæs, og Hustru Marie, f. Christiansen.



Uddannet som Smed, Elev paa Beslagskolen i Slesvig 1902—03, Smedemester i Sebbelev 1907. Fh. Medlem af Kommuneraadet under tysk Styre, Næstformand for Sygekassen i 7 Aar, Kommuneraadsformand 1920—22,

Formand for Skolekommissionen i 6 Aar og for Hjælpekassen 1928—29, Medlem af Menighedsraadet i Overgangstiden, af Vægeraadet og Tilsynsraadet for Ketting Sparekasse 1920.

Medlem af Sogneraadet 1922—25, paany 1928 (Venstre), Sogneraadetsformand 1. Febr. 1928—1. April 1929, Næstformand 1929.

Adresse: Sebbelev pr. Augustenborg.



**Møller, Niels**, f. 15. Okt. 1870 i Ketting. Gift 14. Maj 1897 med Marie Dorthea M., f. Mortensen.

Uddannet som Murer, Murer 1889. Medlem af Kommuneraadet 1902—12 og Formand for Socialdemokratisk Vælgerforening 1920—23.

Medlem af Sogneraadet 1922 (Sociald.).

Adresse: Ketting.

#### Ombud.

**Nielsen, Carl Chr.**, f. 4. Aug. 1899 i Ketting, Søn af Husmand Chr. Fr. Nielsen og Hustru Anna Marie, f. Mathiesen. Gift 25. Nov. 1920 med Marie N., Datter af Murer Niels Møller og Hustru Marie, f. Mortensen.

Uddannet ved Landvæsen, Husmand 1924. Fh. Medlem af Bestyrelsen for Husmandsforeningen, Medlem af Menighedsraadet 1926, Formand for Socialdemokratisk Vælgerforening 1930.

Formand for Hjælpekasen 1929.

Adresse: Blæsborg pr. Augustenborg.



**Bromand, Jørgen**, f. 2. Marts 1867 i Sebbelev, Ketting Sogn, Søn af Gaardejer Jørgen Bromand og Hustru Anna, f. Skovmand. Gift 12. Maj 1899 med Ellen B., Datter af Gaardejer Chr. Jespersen og Hustru Anna, f. Madsen.



Uddannet ved Landvæsen, Gaardejer 1899. Repræsentant for Landboforeningen 1906—18, Medlem af Kommuneraadet 1920—21, Revisor i Ketting Andelsmejeri 1912, Tillidsmand i Alsisk Brand-

kasse 1916, Medlem af Bestyrelsen for Sønderborg Andelsslakteri 1921 og af Menighedsraadet 1925.

Ejendomsskyldvurderingsmand 1921.

Adresse: Sebbelev pr. Augustenborg.

**Voigt, Hans**, f. 14. Jan. 1883 i Svenstrup, Søn af Husmand Jacob Voigt og Hustru Anna Marie, f. Jessen. Gift 8. Marts 1906 med Marie V., Datter af Murer Claus Clausen og Hustru Louise, f. Petersen.

Uddannet ved Landvæsen, Husmand 1910. Medlem af Menighedsraadet 1920—21, af Sogneraadet 1921—25 og 1928—29 og af Bestyrelsen for Ketting Andelsmejeri 1929.

Ejendomsskyldvurderingsmand 1928.

Adresse: Bro pr. Augustenborg.

## Als Nørre Herred.

### Egen Kommune.

Areal 3440 ha.

I 1925 opdyrket Areal 2107 ha, Skov 630 ha, Moser 1 ha, Vandarealer 69 ha.

Indbyggere. Faktisk Befolkning 5. Nov. 1925: 1858, heraf 905 Mænd, 953 Kvinder. Opført i Folkeregistret 5. Nov. 1925: 1877, 1. Okt. 1928: 1909.

Bymæssig Bebyggelse 1925: Guderup Stationsby 240 Indb.

Kreaturholdet. 15. Juli 1928: Heste 411 Stkr., Hornkvæg 2383 Stkr., heraf Koer 1251 Stkr., Svin 3905 Stkr. 15. Juli 1926: Faar 57 Stkr., Geder 3 Stkr., Høns 10,684 Stkr.

Faste Ejendomme i 1927. Antal Ejendomme 402, samlet Vurderingssum 8,256,000 Kr., heraf Grundværdi 3,594,000 Kr., 699,3 Tdr. Hartk. Heraf 3 særskilt vurderede Skove, samlet Vurderingssum 559,000 Kr., heraf Grundværdi 324,000 Kr. 175 Landbrugsejendomme, samlet Vurderingssum 5,830,000 Kr., heraf Grundværdi

2,993,000 Kr., 671,6 Tdr. Hartk. 4 Gaarde over 12 Tdr. Hartk., samlet Vurderingssum 418,000 Kr., heraf Grundværdi 271,000 Kr., 63,0 Tdr. Hartk. 131 Gaarde paa 1—12 Tdr. Hartk., samlet Vurderingssum 4,997,000 Kr., heraf Grundværdi 2,583,000 Kr., 581,9 Tdr. Hartk. 40 Huse under 1 Td. Hartk., samlet Vurderingssum 415,000 Kr., heraf Grundværdi 139,000 Kr., 26,7 Tdr. Hartk. Sognekommunal Grundskyldpromille 10,57 i 1929—30. Skattefrit Fradrag pr. Ejendom 3000 Kr.

Skatteydere til Staten 1928—29. 335 Indkomstskatteydere med 521,850 Kr. Indkomst, 2477 Kr. i Skat. 107 Formueskatteydere med 3,070,100 Kr. Formue, 2299 Kr. i Skat.

Kommunens Regnskab 1926—27. Regnskabsbalance 147,181 Kr. I n d t æ g t e r. Renter af Kapitaler og Indtægter af Ejendomme 741 Kr. Grundskyld 41,447 Kr. (1929—30 udskrevet 37,000 Kr.). Ejendomsskyld 30,808 Kr. (1929—30 udskrevet 27,000 Kr.). Formue- og Lejlighedsskat 54,247 Kr. (1929—30 udskrevet 52,000



Kr.). Skatteprocent 3,73 (5,41 i 1929—30). Ligningsprocent 5,4 (9,3 i 1929—30). Optagne Laan 0 Kr. Udgifter. Skolevæsen 21,972 Kr. Hjælpekasse 525 Kr. Arbejdsloshed 1451 Kr. Fattigvæsen 5132 Kr. Aldersrente 5800 Kr. Vejvæsen 22,474 Kr. Renter af Gæld 4397 Kr. Afdrag paa Gæld 2800 Kr. Formue 31. Marts 1927 145,460 Kr., heraf faste Ejendomme 125,290 Kr. Gæld 69,300 Kr.

Kommunevalg Marts 1929. Antal Vælgere 895, heraf 429 Mænd, 466 Kvinder. Fællesliste valgt uden Afstemning.

Folketingsvalget April 1929. Antal Vælgere 1057. Antal afgivne Stemmer 748. Kommuniste 5, Retsforbundet 25, Konservative 52, Radikale 27, Slesvigske Parti 54, Socialdemokrater 254 Venstre 325. 6 ugyldige.

**Sogneraadet.**

**Moos, Christen**, f. 7. Sept. 1862 i Egen, Søn af Gaardejer Christen Moos og Hustru Kirsten, f. Møller. Gift 5. Okt. 1884 med Anna M., Datter af Gaardejer Jørgen Jørgensen og Hustru.



Uddannet ved Landvæsen, Gaardejer 1893—1920, Rentier 1920. Kommuneforstander 1897—1920, Medlem af Bestyrelsen for Sparekassen 1905—06, Formand for Sogneudvalget 1920—21, Suppleant til Amdsraadet 1921.

Medlem af Sogneraadet 1921 (Venstre), Formand for alle Udvalg.

Sogneraadsformand 1921.

Adresse: Elstrup pr. Guderup.

**Bonde, Hans Peder**, f. 21. Nov. 1892 i Egen, Søn af Gaardejer Hans Bonde og Hustru Kathrine, f. Jacobsen. Gift 8. Sept. 1915 med Karen B., Datter af Husmand Jørgen Schmidt og Hustru Kristine, f. Jensen.

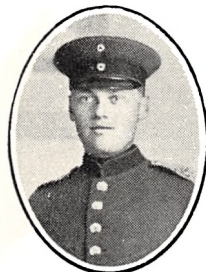

Uddannet ved Landvæsen, Elev paa Ladelund Landbrugsskole 1910—11, Gaardejer 1920. Kommuneforstander 1919—20, Formand for Biblioteket 1925.

Medlem af Sogneraadet 1920 (Venstre), Næstformand 1920.

Adresse: Egen pr. Guderup.

**Christensen, Peter**, f. 15. Aug. 1889 i Havnbjerg, Søn af Murer Hans Christensen og Hustru Elene, f. Johansen. Gift 27. Marts 1922 med Anna C., Datter af Arbejdsmand Hentze, Klinting, og Hustru.



Ved Landvæsen 1903—10, Landpostbud 1920. Formand for Socialdemokratisk Vælgerforening 1923, Tillidsmand for Husmandsbrandkassen 1925, Medlem af Bestyrelserne for socialdemokratisk Kredsorganisation for Augustenborg Valgkreds, for Hjælpekassen 1929, Næstformand for Landpostbudenes Centralforenings 3. Kreds, Sønderborg-Aabenraa Amter.

Medlem af Sogneraadet 1929 (Sociald.).

Adresse: Guderup.

**Hansen, Jens**, Gaardejer.

Medlem af Sogneraadet, se Amdsraadet.

**Miang, Jes**, f. 29. Maj 1886 i Egen, Søn af Gaardejer Chr. Miang og Hustru Kirstine, f. Lind. Gift 15. Okt. 1909 med Cecilie M., Datter af Gaardejer Jørgen Hansen og Hustru Kathrina, f. Faurholm.



Uddannet ved Landvæsen, Gaardejer 1913. Medlem af Bestyrelsen for Egen Andelsmejeri 1913—14, Kommuneforstander 1919—21, Medlem af Bestyrelsen for Guderup Brugsforening 1919, Ejendomskyldvurderingsmand 1921, Repræsentant for Sønderborg Andelssvineslagteri 1929.

Medlem af Sogneraadet 1925 (Venstre).

Adresse: Dyndved pr. Guderup.

**Møller, Jens**, f. 14. Okt. 1881 i Guderup, Søn af Drejer Jens Møller og Hustru Marie, f. Jørgensen. Gift 2. Marts 1906 med Anna Marie M., Datter af Husmand Jacob Clausen, Ketting, og Hustru Marie, f. Christensen.



Uddannet som Drejer, 1896—99, overtog Faderens Forretning 1905. Medlem af Bestyrelserne for Egen Sygekasse 1921 og for Brugsforeningen for Guderup og Omegn 1923.

Medlem af Sogneraadet 1929 (Sociald.).

Adresse: Elstrup pr. Guderup.

**Møller, Jørgen**, f. 14. Dec. 1883 i Avnbøl, Søn af Træskomager Henrik Møller og Hustru Helene, f. Brodersen. Gift 23. Juli 1909 med Kathrine M., Datter af Snedkermester Jørgen Nør og Hustru Ane, f. Nør.



Mejerist 1899—1908, Ølbrygger 1908—24, Regnskabsfører for Egen Sogns Sygekasse 1921 og for Guderup Brugsforening 1919, Agenturbestyrer for Folkebanken for Als og Sundevad 1926.

Medlem af Sogneraadet 1925 (Rad. Venstre).  
Adresse: Guderup.

#### Ombud.

**Lauritzen, Jørgen**, f. 11. Sept. 1893 i Dyndved, Søn af Gaardejer Jørgen Lauritzen og Hustru Mette Marie, f. Jepsen. Gift 21. Okt. 1919 med Kathrine L., Datter af Gaardejer Peter Tryk og Hustru Marie.



Uddannet ved Landvæsen, Elev paa Dalum Landbrugsskole 1911—12, Gaardejer 1919. Hegnsynsmand, Snefoged og Sognets Taksationsmand.

Formand for Hjælpekassen 1929.

Adresse: Dyndved pr. Guderup.

**Andersen, Peder**, f. 16. Maj 1866 i Elstrup, Søn af Urmager Jens

Andersen og Hustru Margrethe, f. Bonde. Gift 20. Maj 1890 med Cecilie A., Datter af Husmand Chr. Schøndorff og Hustru Kathrine, f. Schmidt.

Urmager 1880—1908, Husmand 1908. Medlem af Kommuneraadet 1895—1900, Distriktsforstander for Alsisk Brandkasse 1898.

Ejendomsskyldvurderingsmand 1921.

Adresse: Elstrup pr. Guderup.



**Miang, Jes**, Gaardejer.

Ejendomsskyldvurderingsmand, se Sogneraadet.

Indbyggere. Faktisk Beholdning 5. Nov. 1925: 1137, heraf 551 Mænd, 586 Kvinder. Opført i Folkeregistret 5. Nov. 1925: 1138, 1. Okt. 1928: 1086.

Kreaturholdet. 15. Juli 1928: Heste 270 Stkr., Hornkvæg 1604 Stkr., heraf Køer 845 Stkr., Svin 3828 Stkr. 15. Juli 1926: Faar 17 Stkr., Geder 2 Stkr., Høns 9346 Stkr.

Faste Ejendomme i 1927. Antal Ejendomme 228, samlet Vurderingssum 5,022,000 Kr., heraf Grundværdi 2,307,000 Kr., 457,1 Tdr. Hartk. 101 Landbrugsejendomme, samlet Vurderingssum 4,041,000 Kr., heraf Grundværdi 2,183,000 Kr., 448,1 Tdr. Hartk. 5 Gaarde over 12 Tdr. Hartk., samlet Vurderingssum 639,000 Kr., heraf Grundværdi 427,000 Kr., 93,8 Tdr. Hartk. 70 Gaarde paa 1—12 Tdr. Hartk., samlet Vurderingssum 3,134,000 Kr., heraf Grundværdi 1,666,000 Kr., 340,5 Tdr. Hartk. 26 Huse under 1 Td. Hartk., samlet Vurderingssum 268,000 Kr., heraf Grundværdi 90,000 Kr., 13,8 Tdr. Hartk. Sognekommunal Grundskyldpromille 9,00 i 1929—30. Skattefrit Fradrag pr. Ejendom 4000 Kr.

Skatteydere til Staten 1928—29. 213 Indkomstskatteydere med 310,750 Kr. Indkomst, 1411 Kr. i Skat. 70 Formueskatteydere med 2,481,900 Kr. Formue, 2253 Kr. i Skat.

Kommunens Regnskab 1926—27. Regnskabsbalance 111,744 Kr. I n d t æ g t e r. Renter af Kapitaler og Indtægter af Ejendomme 1462 Kr. Grundskyld 25,065 Kr. (1929—30 udskrevet 21,000 Kr.). Ejendomsskyld 17,360 Kr. (1929—30 udskrevet 12,000 Kr.). Formue- og Lejlighedsskat 30,491 Kr. (1929—30 udskrevet 25,000 Kr.). Skatteprocent 3,1 (4,23 i 1929—30). Ligningsprocent 4,7 (7,2 i 1929—30). Optagne Laan 18,466 Kr. U d g i f t e r. Skolevæsen 11,269 Kr. Hjælpekasse 250 Kr. Arbejdsløshed 499 Kr. Fattigvæsen 461 Kr. Aldersrente 5250 Kr. Vejevæsen 35,243 Kr. Renter af Gæld 0 Kr. Afdrag paa Gæld 0 Kr. F o r m u e 31. Marts 1927 59,213 Kr., heraf faste Ejendomme 45,564 Kr. G æ l d 18,466 Kr.

Kommunevalg Marts 1929. Antal Vælgere 509, heraf 240 Mænd, 269 Kvinder. Fællesliste valgt uden Afstemning.

#### Svenstrup Kommune.

Areal 1816 ha.

I 1925 opdyrket Areal 1661 ha, Skov 81 ha, Moser 6 ha, Klitarealer m. v. 2 ha. Vandarealer 36 ha.

Folketingsvalget April 1929. Antal Vælgere 584. Antal afgivne Stemmer 449. Retsforbundet 2, Konservative 36, Radikale 16, Slesvigske Parti 22, Socialdemokrater 206, Venstre 166. 1 ugyldig.

**Sogneraadet.**

**Hansen, Hans**, f. 4. Sept. 1881 i Svenstrup, Søn af Købmand Nis Hansen og Hustru Anna Marie, f. Christensen. Gift 14. Juni 1907 med Marie H., Datter af Gaardejer Jacob Jensen og Hustru Kathrine.



Købmand 1907. Kommuneformand 1920—21, Agent for Folkebanken for Als og Sundeved 1920, Næstformand for Sogneraadetsforeningen, Formand for Svenstrup Venstrevælgerforening 1921, Skatteopkræver 1922, Medlem af

Bestyrelsen for Sønderborg Andelssvineslagteri 1925.

Medlem af Sogneraadet 1921 (Venstre), Formand for alle Udvalg.

Sogneraadetsformand 1921.

Adresse: Stevning pr. Svenstrup Als.

**Bøtzau, Mads**, f. 17. Aug. 1890 i Svenstrup, Søn af Gaardejer Hans Bøtzau og Hustru Sofie Marie, f. Illemann. Gift 25. Sept. 1915 med Dortha B., Datter af Husmand Peter Rasmussen og Hustru Anna Marie, f. Hansen.



Uddannet ved Landvæsen, Elev paa Aabenraa Landbrugsskole 1907—08, Gaardejer 1920. Medlem af Bestyrelsen for Vandværket 1924—30.

Medlem af Sogneraadet 1929 (Venstre).

Adresse: Stevning pr. Svenstrup Als.

**Clausen, Claus**, f. 27. Juli 1884 i Svenstrup, Søn af Gaardejer Jacob Clausen og Hustru Kirstine, f. Vogt. Gift 6. Maj 1910 med Helene C., Datter af Gaardejer Jacob Jacobsen og Hustru Helene, f. Jørgensen.



Uddannet ved Landvæsen, Elev paa Hohenwedstedt Landbrugsskole 1901—02 og 1902—03, Gaardejer 1910. Formand for Svenstrup Andelsmejeri 1922.

Medlem af Sogneraadet 1929.

Adresse: Himmark pr. Svenstrup Als.

**Jepsen, Mathias**, f. 21. Maj 1885 i Svenstrup, Søn af Maler Jens Jepsen og Hustru Anna, f. Lauritzen. Gift 11. Nov. 1925 med Kristine J. Datter af Husmand Jørgen Jørgensen og Hustru Kristine.



Husejer.

Medlem af Sogneraadet 1925 (Sociald.), Næstformand 1929, Medlem af Skoleudvalget 1925.

Adresse: Svenstrup Als.

**Jørgensen, Jørgen**, f. 4. Febr. 1879 i Bransbøl, Søn af Snedker Henrik Jørgensen og Hustru Mette, f. Jørgensen. Gift 15. Marts 1907 med Marie J., Datter af Arbejdsmand Chr. Pedersen og Hustru Maren, f. Jensen Rasmussen.



Uddannet ved Landvæsen, Elev paa Tune Landboskole 1904—05, Husmand 1907. Medlem af Bestyrelsen for Stevning Andelsmejeri 1909—12 og af Skolekommissionen 1925—29, Kredsformand ved den alsiske Brandforsikring for Bygninger 1911, Formand for Husmandsforeningen 1923 og for Driftslaaneforeningen 1926.

Medlem af Sogneraadet 1925 (Rad. Venstre).

Adresse: Stevning pr. Svenstrup Als.

**Lassen, Hans**, f. 13. Dec. 1876 i Skovby. Gift 4. April 1908 med Anna L., f. Espensen.



Uddannet som Bager, Bagermester 1902. Medlem af Menighedsraadet 1921—27, af Vægeraadet, af Bestyrelsen for Bager- og Konditorforeningen for Sønderborg By og Amt samt Kasserer for Haandværkerforeningen 1921.

Medlem af Sogneraadet 1921.

Adresse: Svenstrup Als.

**Simonsen, Simon**, f. 8. April 1885 i Lunderskov, Søn af Arbejdsmand Carl Simonsen og Hustru Anna f. Jensen. Gift 11. Febr. 1910 med Ellen S., Datter af Boelsmand Niels Clausen Good og Hustru Eleonora, f. Brock Johansen.



Husejer. Medlem af Bestyrelserne for Socialdemokratisk Vælgerforening 1924—28 og for Hjælpekassen 1925.

Medlem af Sogneraadet 1925 (Sociald.).

Adresse: Stevning pr. Svenstrup Als.

**Ombud.**

**Bonde, Peter**, f. 16. Dec. 1878 i Svenstrup, Søn af Gaardejer Chr. Bonde og Hustru Anna, f. Hansen. Gift 6. Nov. 1902 med Anna B., Datter af Gaardejer Mathias Mathiesen og Hustru Anna, f. Jørgensen.



Uddannet ved Landvæsen, Gaardejer 1902. Medlem af Kommuneraadet og Skolekommissionen 1910—14 og af Bestyrelsen for Svenstrup Andelsmejeri 1924.

Formand for Hjælpekasen 1929.

Adresse: Taarup pr. Svenstrup Als.

**Jørgensen, Christen**, f. 2. Jan. 1886 i Tandsele, Søn af Murer Hans Jørgensen og Hustru Kathrine, f. Simonsen. Gift 8. April 1911 med Kristen J., Datter af Gaardejer Hans Ahlmann og Hustru Dorthe, f. Bonde.



Uddannet ved Landvæsen, Elev paa St. Restrup Husmandsskole 1930, Husmand 1910. Fh. Medlem af Skolekommissionen, Medlem af Bestyrelsen for Husmandsforeningen 1921, Formand for Vandværket 1926.

Ejendomsskyldvurderingsmand 1921.

Adresse: Stevning pr. Svenstrup Als.

**Jørgensen, Jørgen**, f. 22. Sept. 1874 i Taarup. Gift 16. Okt. 1902 med Kathrine J., f. Moos.



Uddannet ved Landvæsen, Gaardejer 1904. Medlem af Kommuneraadet 1920—21 og af Bestyrelsen for Transformatorforeningen 1926.

Ejendomsskyldvurderingsmand 1921.

Adresse: Taarup pr. Svenstrup Als.

Indbyggere. Faktisk Befolkning 5. Nov. 1925: 917, heraf 446 Mænd, 471 Kvinder. Opført i Folkeregistret 5. Nov. 1925: 919, 1. Okt. 1928: 897.

Kreaturholdet. 15. Juli 1928: Heste 332 Stkr., Hornkvæg 1736 Stkr., heraf Køer 881 Stkr., Svin 2711 Stkr. 15. Juli 1926: Faar 37 Stkr., Geder 7 Stkr., Høns 6881 Stkr.

Faste Ejendomme i 1927. Antal Ejendomme 195, samlet Vurderingssum 5,052,000 Kr., heraf Grundværdi 2,827,000 Kr., 547,5 Tdr. Hartk. Heraf 1 særskilt vurderet Skov, samlet Vurderingssum 3000 Kr., heraf Grundværdi 3000 Kr. 91 Landbrugsejendomme, samlet Vurderingssum 4,355,000 Kr., heraf Grundværdi 2,726,000 Kr., 5362 Tdr. Hartk. 5 Gaarde over 12 Tdr. Hartk., samlet Vurderingssum 531,000 Kr., heraf Grundværdi 382,000 Kr., 82,8 Tdr. Hartk. 67 Gaarde paa 1—12 Tdr. Hartk., samlet Vurderingssum 3,666,000 Kr., heraf Grundværdi 2,291,000 Kr., 444,9 Tdr. Hartk. 19 Huse under 1 Td. Hartk., samlet Vurderingssum 158,000 Kr., heraf Grundværdi 53,000 Kr., 8,5 Tdr. Hartk. Sognekommunal Grundskyldpromille 7,70 i 1929—30. Skattefrit Fradrag pr. Ejendom 3000 Kr.

Skatteydere til Staten 1928—29. 256 Indkomstskatteydere med 376,800 Kr. Indkomst, 1834 Kr. i Skat. 76 Formueskatteydere med 2,901,000 Kr. Formue, 3106 Kr. i Skat.

Kommunens Regnskab 1926—27. Regnskabsbalance 95,682 Kr. Indtægter. Renter af Kapitaler og Indtægter af Ejendomme 1589 Kr. Grundskyld 18,386 Kr. (1929—30 udskrevet 21,000 Kr.). Ejendomsskyld 12,342 Kr. (1929—30 udskrevet 10,000 Kr.). Formue- og Lejlighedsskat 33,593 Kr. (1929—30 udskrevet 30,000 Kr.). Skatteprocent 4,2 (5,7 i 1929—30). Ligningsprocent 5,9 (8,2 i 1929—30). Optagne Laan 0 Kr. Udgifter. Skolevæsen 9704 Kr. Hjælpekasse 127 Kr. Arbejdsløshed 432 Kr. Fattigvæsen ÷ 1108 Kr. Aldersrente 2798 Kr. Vejvæsen 27,515 Kr. Renter af Gæld 0 Kr. Afdrag paa Gæld 0 Kr. Formue 31. Marts 1927 53,936 Kr., heraf faste Ejendomme 34,910 Kr. Gæld 0 Kr.

Kommunevalg Marts 1929. Antal Vælgere 409, heraf 201 Mænd, 208 Kvinder. Fællesliste valgt uden Afstemning.

Folketingsvalget April 1929. Antal Vælgere 484. Antal afgivne Stemmer 343. Kommunist 1, Retsforbundet 1, Konservative 47, Radikale 18, Slesvigske Parti 38, Socialdemokrater 99. Venstre 139.

**Havnbjerg Kommune.**

Areal 2230 ha.

I 1925 opdyrket Areal 1766 ha, Skov 166 ha, Moser 10 ha, Klitarealer m.v. 2 ha, Vandarealer 7 ha.

## Sogneraadet.

**Christensen, Claus**, f. 23. April 1885 i Lavensby, Søn af Gaardejer Claus Christensen og Hustru Kathrine, f. Clausen. Gift 30. Okt. 1913 med Synned C., Datter af Gaardejer Nis Nissen og Hustru Maren, f. Sarsgaard.



Uddannet ved Landvæsen, Elev paa Roskilde Højskole 1907—08, Gaardejer 1913. Kommuneformand 1919—20, Revisor i Havnbjerg Andelsmejeri 1914, Medlem af Vægeraadet og Skolekommissionen 1925.

Medlem af Sogneraadet 1921 (Venstre), Formand for alle Udvalg.

Sogneraadsformand 1921.

Adresse: Lavensby pr. Nordborg.

**Christensen, Hans Henrik**, f. 29. Sept. 1872 i Pøl, Søn af Skrædermester Jes Christensen og Hustru Mette, f. Clausen. Gift 9. Maj 1895 med Kathrine C., Datter af Husmand Claus Clausen og Hustru Maren, f. Hansen.



Uddannet ved Landvæsen, Husmand 1905—30, Rentier.

Medlem af Sogneraadet 1921 (Venstre).

Adresse: Havnbjerg pr. Nordborg.

**Hansen, Christen**, f. 17. Dec. 1872 i Bransbøl, Søn af Gaardejer Christen Hansen og Hustru Anna, f. Lauritzen. Gift 11. Juni 1903 med Maren H., Datter af Gaardejer Christen Jensen og Hustru Anna Margrethe, f. Jørgensen.



Uddannet ved Landvæsen, Elev paa Kappel Landbrugsskole, Gaardejer 1903. Fh. Medlem af Skolekommissionen, Medlem af Kommuneraadet 1912—21, Kommuneformand 1920—21, Medlem

af Bestyrelsen for Havnbjerg Andelsmejeri 1921.

Medlem af Sogneraadet 1921 (Venstre).

Adresse: Bransbøl pr. Nordborg.

**Hansen, Frederik**, f. 23. Juni 1889 i Havnbjerg, Søn af Husmand Fr. Hansen og Hustru Ellen, f. Dominicussen. Gift 26. Nov. 1913 med Thyra H., Datter af Arbejdsmand Peder Pedersen og Hustru Marie, f. Fangel. Arbejdsmand og Hus-ejer. Kasserer i Husmandsforeningen 1921.



Medlem af Sogneraadet 1929 (Sociald.).

Adresse: Lavensby pr. Nordborg.

**Poulsen, Johan**, f. 5. Jan. 1874 i Svenstrup, Søn af Arbejdsmand Chr. Poulsen og Hustru Anna, f. Clausen. Gift 9. April 1897 med Marie P., Datter af Hjulmand Claus Møller og Hustru Marie, f. Brock.

Uddannet som Snedker, Snedkermester 1897. Medlem af Kommuneraadet 1900—19, Kommuneformand 1915—19, Formand for Sundhedskommissionen 1921—29 og for Sygekassen 1921—25, Kommunalrevisor 1921.

Medlem af Sogneraadet 1921 (Venstre), Næstformand.

Adresse: Havnbjerg pr. Nordborg.

## Ombud.

**Dam, Chr.**, f. 5. Juli 1899 i Flensborg, Søn af Arbejdsmand Peter Dam og Hustru Anna, f. Asmussen. Gift 3. Dec. 1921 med Kathrine D., Datter af Arbejdsmand Rasmus Hansen og Hustru Kristine, f. Mathiesen.



Uddannet som Maler, Malermester 1921. Medlem af Bestyrelsen for Sammenslutningen af Sønderborg Amts Hjelpekasser 1929 og af Bestyrelsen for Sygekassen 1930.

Formand for Hjælpekassen 1929.

Adresse: Havnbjerg pr. Nordborg.

**Clausen, Hans**, f. 3. Sept. 1862 i Havnbjerg, Søn af Gaardejer Claus Clausen og Hustru Synne, f. Hansen.

Uddannet ved Landvæsen, Gaardejer 1890—1922, Rentier. Sogneraadsformand 1920—22.

Ejendomsskyldvurderingsmand 1920.

Adresse: Havnbjerg pr. Nordborg.

**Schmidt, Chr. Jensen**, f. 2. Sept. 1872 i Lavensby, Søn af Snedkermester Hans Schmidt og Hustru Kristense, f. Christensen. Gift 5. Sept. 1899 med Kathrine S., Datter af Parcellist Fr. Hansen og Hustru Ellen, f. Christensen.



Uddannet som Snedker, Snedker 1886—1912, Gaardejer 1913. Medlem af Skolekommissionen 1906—12 og af Kommunerådet 1907—19, Medlem af Nævninge-Grundlisteudvalget 1921—24, Formand 1921—24, Vurderingsmand for Umyndiges Midler 1921.

Ejendomsskyldvurderingsmand 1921.

Adresse: Lavensby pr. Nordborg.

### Oksbøl Kommune.

Areal 2070 ha.

I 1925 opdyrket Areal 1713 ha, Skov 36 ha, Moser 8 ha, Klitarealer m. v. 23 ha, Vandarealer 70 ha.

Indbyggere. Faktisk Befolkning 5. Nov. 1925: 1072, heraf 540 Mænd, 532 Kvinder. Opført i Folkeregistret 5. Nov. 1925: 1076, 1. Okt. 1928: 1085.

Kreaturholdet. 15. Juli 1928: Heste 301 Stkr., Hornkvæg 1728 Stkr., heraf Køer 898 Stkr., Svin 2404 Stkr. 15. Juli 1926: Faar 34 Stkr., Geder 12 Stkr., Høns 4381 Stkr.

Faste Ejendomme i 1927. Antal Ejendomme 228, samlet Vurderingssum 4,496,000 Kr., heraf Grundværdi 2,260,000 Kr., 455,9 Tdr. Hartk. 109 Landbrugsejendomme, samlet Vurderingssum 3,779,000 Kr., heraf Grundværdi 2,201,000 Kr., 452,4 Tdr. Hartk. 4 Gaarde over 12 Tdr. Hartk., samlet Vurderingssum 320,000 Kr., heraf Grundværdi 223,000 Kr., 51,4 Tdr. Hartk. 85 Gaarde paa 1—12 Tdr. Hartk., samlet Vurderingssum 3,215,000 Kr., heraf Grundværdi 1,882,000 Kr., 387,4 Tdr. Hartk. 20 Huse under 1 Td. Hartk., samlet Vurderingssum 244,000 Kr., heraf Grundværdi 96,000 Kr., 13,6 Tdr. Hartk. Sognekommunal Grundskyldpromille 12,50 i 1929—30. Skattefrit Fradrag pr. Ejendom 3000 Kr.

Skatteydere til Staten 1928—29. 195 Indkomstskatteydere med 351,250 Kr. Indkomst, 1935 Kr. i Skat. 74 Formueskatteydere med 1,991,200 Kr. Formue, 1701 Kr. i Skat.

Kommunens Regnskab 1926—27. Regnskabsbalance 101,735 Kr. I n d t æ g t e r. Renter af

Kapitaler og Indtægter af Ejendomme 1491 Kr. Grundskyld 24,742 Kr. (1929—30 udskrevet 28,000 Kr.). Ejendomsskyld 13,762 Kr. (1929—30 udskrevet 14,000 Kr.). Formue- og Lejlighedsskat 36,142 Kr. (1929—30 udskrevet 36,000 Kr.). Skatteprocent 4,6 (6,58 i 1929—30). Ligningsprocent 6,1 (8,42 i 1929—30). Optagne Laan 17,545 Kr. Udgifter. Skolevæsen 11,875 Kr. Hjelpekasse 1021 Kr. Arbejdsløshed 262 Kr. Fattigvæsen 3807 Kr. Aldersrente 4559 Kr. Vejevæsen 19,382 Kr. Renter af Gæld 5500 Kr. Afdrag paa Gæld 1074 Kr. Formue 31. Marts 1927 143,465 Kr., heraf faste Ejendomme 129,314 Kr. Gæld 116,345 Kr.

Kommunevalg Marts 1929. Antal Vælgere 566, heraf 270 Mænd, 296 Kvinder. Fællesliste valgt uden Afstemning.

Folketingsvalget April 1929. Antal Vælgere 600. Antal afgivne Stemmer 428. Retsforbundet 6, Konservative 19, Radikale 16, Slesvigske Parti 28, Socialdemokrater 144, Venstre 214. 1 ugyldig.

### Sogneraadet.

**Rasmussen, Peter**, f. 30. April 1866 i Holm, Søn af Gaardejer Nis Rasmussen og Hustru Maren, f. Frederiksen. Gift 18. Jan. 1900 med Kristine R., Datter af Gaardejer Jørgen Fogt og Hustru Dorteia, f. Schmidt.



Uddannet ved Landvæsen, Gaardejer 1900. Medlem af Skolekommissionen og Kommuneraadet 1906—20, Kommuneformand 1920—21, Medlem af Bestyrelserne for Broballe Andelsmejeri 1925—29 og for Transformatorforeningen 1920.

Medlem af Sogneraadet 1927 (Venstre), Formand for alle Udvalg.

Sogneraadformand 1927.

Adresse: Broballe pr. Nordborg.

**Christensen, Christen**, f. 24. Jan. 1881 paa Mels Mark, Søn af Husmand Christen Christensen og Hustru Helene, f. Mathiesen. Gift 4. Juni 1914 med Kristine C., Datter af Gaardejer Thomas Nørrelykke og Hustru Anna, f. Lauritzen.



Uddannet ved Landvæsen, Husmand 1914. Strandfoged og Medlem af Skolekommissionen 1920, Formand for Husmandsforeningen 1923.

Medlem af Sogneraadet 1925 (Venstre).

Adresse: Mels Mark pr. Nordborg.



**Christensen, Jens**, f. 12. Sept. 1883 i Holm, Søn af Fisker Otto Christensen og Hustru Anna, f. Thonesen. Gift 28. April 1925 med Amalie C., Datter af Fisker Jørgen Andresen og Hustru Amalie, f. Vriberg. Arbejdsmand og Hus-ejer.

Medlem af Sogneraadet 1929 (Sociald.).

Adresse: Mels pr. Nordborg.



**Schlichting, Hans**, f. 13. Sept. 1869 i Felsted, Søn af Arbejder Henrik Schlichting og Hustru Kristine, f. Svensdatter.

Bygmester 1901. Formand for Haandværkerforeningen 1925 og for Spareforeningen 1927, Kommunalrevisor 1927.

Medlem af Sogneraadet 1925.

Adresse: Broballe pr. Nordborg.

**Eriksen, Jørgen**, f. 20. Nov. 1876 i Oksbøl, Søn af Gaardejer Jørgen Eriksen og Hustru Kathrine Marie, f. Krogh. Gift 15. Maj 1902 med Andrea E., Datter af Gaardejer Hans Asmussen og Hustru Kathrine Marie, f. Mathiesen.



Uddannet ved Landvæsen, Elev paa Vinding Højskole 1898—99, Gaardejer 1902. Medlem af Bestyrelsen for Transformatorforeningen 1920, Ejendomsskyldvurderingsmand 1922.

Medlem af Sogneraadet 1922 (Venstre), Næstformand 1922.

Adresse: Mels pr. Nordborg.

**Fihl-Jensen, Jens Peter**, f. 9. Okt. 1890 i Borbjerg, Søn af Gaardejer Jens Chr. Jensen og Hustru Gertrud Marie, f. Christensen Fihl. Gift 11. Juli 1917 med Kathrine Marie F.-J., Datter af Musiker Alex Pedersen og Hustru Dorthea, f. Pedersen.



Uddannet ved Landvæsen, Elev paa Langelands Folkehøjskole 1908—09, Gaardejer 1917. Repræsentant i Transformatorforeningen 1920.

Formand for Hjælpekassen 1924.

Adresse: Hardershøj pr. Nordborg.

#### Ombud.

**Krogh, Peder Andersen**, f. 12. Maj 1888 i Oksbøl, Søn af Gaardejer Christen Krogh og Hustru Anna Marie, f. Andersen. Gift 30. Maj 1912 med Marie K., Datter af Gaardejer Christen Nielsen og Hustru Kathrine, f. Steg.



Uddannet ved Landvæsen, Elev paa Høng Højskole 1913—14, Gaardejer 1912. Næstformand for Værgeraadet 1925, Medlem af Bestyrelsen for Biblioteket 1927.

Medlem af Sogneraadet 1921 (Venstre).

Adresse: Oksbøl pr. Nordborg.

**Eriksen, Jørgen**, Gaardejer. Ejendomsskyldvurderingsmand, se Sogneraadet.

**Eriksen, Mads**, f. 15. Nov. 1877 i Oksbøl, Søn af Gaardejer Hans Chr. Eriksen og Hustru Anna, f. Hansen.

Uddannet ved Landvæsen, Elev paa Ryslinge Højskole 1894—95 og paa Tune Landboskole 1903—04, Gaardejer 1906. Medlem af Bestyrelsen for Oksbøl Brugsforening 1926.

Ejendomsskyldvurderingsmand 1921.

Adresse: Broballe pr. Nordborg.

#### Holm Kommune.

Areal 1696 ha.

I 1925 opdyrket Areal 1295 ha, Skov 9 ha, Moser 1 ha, Klitarealer m. v. 6 ha, Vandarealer 50 ha.

Indbyggere. Faktisk Befolkning 5. Nov. 1925: 604, heraf 300 Mænd, 304 Kvinder. Opført i Folkeregistret 5. Nov. 1925: 615, 1. Okt. 1928: 600.

Kreaturholdet. 15. Juli 1928: Heste 212 Stkr., Hornkvæg 1106 Stkr., heraf Køer 604 Stkr., Svin 1521 Stkr. 15. Juli 1926: Faar 170 Stkr., Geder 3 Stkr., Høns 4364 Stkr.

Faste Ejendomme i 1927. Antal Ejendomme 136, samlet Vurderingssum 2,530,000 Kr., heraf Grundværdi 1,332,000 Kr., 236,3 Tdr. Hartk. 71 Landbrugsejendomme, samlet Vurderingssum

**Madsen, William**, f. 27. Febr. 1878 i Sundby, Søn af Arbejdsmand Hans Madsen og Hustru Anna, f. Larsen. Gift 13. Maj 1921 med Kathrine M., Datter af Parcelist Nis Hulvej-Petersen og Hustru Anna Marie, f. Thomsen.



Arbejdsmand og Hus-ejer.

Medlem af Sogneraadet 1929 (Sociald.).

Adresse: Oksbøl pr. Nordborg.

2,176,000 Kr., heraf Grundværdi 1,278,000 Kr., 231,9 Tdr. Hartk. 1 Gaard over 12 Tdr. Hartk., samlet Vurderingssum 119,000 Kr., heraf Grundværdi 77,000 Kr., 13,8 Tdr. Hartk. 52 Gaarde paa 1—12 Tdr. Hartk., samlet Vurderingssum 1,863,000 Kr., heraf Grundværdi 1,122,000 Kr., 206,7 Tdr. Hartk. 18 Huse under 1 Td. Hartk., samlet Vurderingssum 194,000 Kr., heraf Grundværdi 79,000 Kr., 11,4 Tdr. Hartk. Sognekommunal Grundskyldpromille 8,00 i 1929—30. Skattefrit Fradrag pr. Ejendom 3000 Kr.

Skatteydere til Staten 1928—29. 185 Indkomstskatteydere med 265,100 Kr. Indkomst, 1031 Kr. i Skat. 44 Formueskatteydere med 1,555,000 Kr. Formue, 1299 Kr. i Skat.

Kommunens Regnskab 1926—27. Regnskabsbalance 55,248 Kr. Indtægter. Renter af Kapitaler og Indtægter af Ejendomme 738 Kr. Grundskyld 14,590 Kr. (1929—30 udskrevet 12,000 Kr.). Ejendomsskyld 7265 Kr. (1929—30 udskrevet 5000 Kr.). Formue- og Lejlighedsskat 24,389 Kr. (1929—30 udskrevet 18,000 Kr.). Skatteprocent 5,4 (5,1 i 1929—30). Ligningsprocent 6,5 (7,0 i 1929—30). Opatgne Laan 0 Kr. Udgifter. Skolevæsen 6062 Kr. Hjælpekasse 10 Kr. Arbejdsløshed 42 Kr. Fattigvæsen 314 Kr. Aldersrente 393 Kr. Vejvæsen 1324 Kr. Renter af Gæld 4983 Kr. Afdrag paa Gæld 17,685 Kr. Formue 31. Marts 1927 61,274 Kr., heraf faste Ejendomme 50,640 Kr. Gæld 78,504 Kr.

Kommunevalg Marts 1929. Antal Vælgere 257, heraf 129 Mænd, 128 Kvinder. Antal afgivne Stemmer 170, heraf 99 Mænd, 71 Kvinder. Paa Liste for Arbejdere, Haandværkere og Husmænd faldt 71 Stemmer, valgt 2 Medl., paa Landmandsliste 97 Stemmer, valgt 3 Medl. 2 ugyldige.

Folketingsvalget April 1929. Antal Vælgere 302. Antal afgivne Stemmer 202. Konservative 8, Radikale 8, Slesvigske Parti 6, Socialdemokrater 58, Venstre 121. 1 ugyldig.

#### Sogneraadet.

**Hansen, Hans**, f. 14. Aug. 1879 i Holm, Søn af Gaardejer Markus Hansen og Hustru Marie Kirstine, f. Jacobsen. Gift 27. Okt. 1911 med Marie H., Datter af Lærer Hans Petersen og Hustru Kathrine, f. Juhl.



Uddannet ved Landvæsen, Elev paa Ladelund Landbrugsskole 1907—08, Gaardejer 1911. Suppleant til Amdsraadet 1922.

Medlem af Sogneraadet 1919 (Venstre), Formand for alle Udvalg 1919.

Sogneraadsformand 1919.

Adresse: Holm pr. Nordborg.

**Høi, Lauritz Nissen**, f. 6. Nov. 1880 i Mels, Søn af Fisker Hans Nissen Høi og Hustru Anna Marie, f. Rasmussen. Gift 13. Juli 1905 med Anna H., Datter af Landmand Peter Grau og Hustru Anna, f. Jørgensen.



Fisker 1894. Kommuneformstander 1918—19, Formand for Fiskeriforeningen for Mels og Omegn, Medlem af Værgeraadet 1921.

Medlem af Sogneraadet 1921.

Adresse: Holm pr. Nordborg.

**Johnsen, Christen**, f. 21. Juni 1883 i Holm, Søn af Husmand Hans Johnsen og Hustru Eleonora, f. Hansen. Gift 22. April 1909 med Eleonora J., Datter af Arbejder Otto Petersen og Hustru Kristine, f. Jørgensen.



Uddannet ved Landvæsen, Husmand 1909.

Medlem af Sogneraadet 1929 (Venstre).

Adresse: Holm pr. Nordborg.

**Sandvej, Jens**, f. 28. Dec. 1883 i Holm, Søn af Gaardejer Peter Sandvej og Hustru Anna, f. Hansen. Gift 1. April 1909 med Karoline S., f. Jepsen Grau, Datter af Gaardejer Kristen Grau og Hustru Kirstine, f. Hellesø.



Uddannet ved Landvæsen, Elev paa Holsted Efterskole 1898—99, Gaardejer 1909. Medlem af Bestyrelsen for Holm Andelsmejeri 1921—24, Formand for Vandsynskommissionen 1923, Medlem af Skolekommissionen 1929.

Medlem af Sogneraadet 1929 (Venstre).

Adresse: Holm Skov pr. Nordborg.

**Steg, Mads**, f. 3. Okt. 1886 i Holm, Søn af Gaardejer Jens Steg og Hustru Anna Marie, f. Gadmand. Gift 28. Okt. 1913 med Anna Margrethe S., Datter af Gaardejer Kristen Jørgensen og Hustru Anna Margrethe, f. Iversen.



Uddannet ved Landvæsen, Gaardejer 1914. Medlem af Sogneudvalget 1920—21, Formand for Holm Andelsmejeri 1930.

Medlem af Sogneraadet 1921—25, paany 1929 (Venstre), Næstformand 1929.

Adresse: Holm pr. Nordborg.



**Ombud.**

**Steg, Christen**, f. 8. Maj 1873 i Holm, Søn af Gaardejer Peter Steg og Hustru Ellen, f. Christensen. Gift 20. Maj 1897 med Anna S., Datter af Gaardejer Peter Sandvej og Hustru Margrethe, f. Hansen.



Uddannet ved Landvæsen, Gaardejer 1897. Medlem af Menighedsraadet og af Bestyrelsen for Holm Andelsmejeri 1909—12, Medlem af Kommuneraadet 1913—14 og af Bestyrelsen for Hjælpekasseforeningen for Sønderborg Amt 1929.

Formand for Hjælpekassen 1929.  
Adresse: Holm pr. Nordborg.

**Berthelsen, Niels**, f. 27. Sept. 1865 i Holm, Søn af Gaardejer Hans Berthelsen og Hustru Ellen, f. Jørgensen. Gift 18. Maj 1899 med Ellen B., Datter af Gaardejer Jens Sandvej og Hustru Elisabeth, f. Petersen.



Uddannet ved Landvæsen, Gaardejer. Medlem af Kommuneraadet 1903—06 og af Bestyrelsen for Holm Andelsmejeri 1904—07, Kasserer for Andelskassen 1914.

Ejendomsskyldvurderingsmand 1921.

Adresse: Holm pr. Nordborg.

**Thomsen, Fr.**, f. 31. Juli 1869 i Holm, Søn af Gaardejer Christen Thomsen og Hustru Kirstine, f. Greisbjerg. Gift 29. April 1897 med Marie T., Datter af Gaardejer Hans Thomsen og Hustru Kathrine, f. Jessen.



Uddannet ved Landvæsen, Gaardejer 1897—1929, Aftægtsmand 1929. Medlem af Menighedsraadet 1903—21, af Bestyrelsen for Holm Andelsmejeri 1909—12 og af Kommuneraadet 1913—20.

Ejendomsskyldvurderingsmand 1925.

Adresse: Holm Skov pr. Nordborg.

Indbyggere. Faktisk Befolkning 5. Nov. 1925: 479, heraf 240 Mænd, 239 Kvinder. Opført i Folkeregistret 5. Nov. 1925: 471, 1. Okt. 1928: 455.

Kreaturholdet. 15. Juli 1928: Heste 166 Stkr., Hornkvæg 856 Stkr., heraf Køer 517 Stkr., Svin 1316 Stkr. 15. Juli 1926: Faar 92 Stkr., Geder 4 Stkr., Høns 3275 Stkr.

Faste Ejendomme i 1927. Antal Ejendomme 106, samlet Vurderingssum 2,041,000 Kr., heraf Grundværdi 1,126,000 Kr., 184,4 Tdr. Hartk. Heraf 1 særskilt vurderet Skov, samlet Vurderingssum 4000 Kr., heraf Grundværdi 3000 Kr. 74 Landbrugsejendomme, samlet Vurderingssum 1,810,000 Kr., heraf Grundværdi 1,097,000 Kr., 181,9 Tdr. Hartk. 1 Gaard over 12 Tdr. Hartk., samlet Vurderingssum 104,000 Kr., heraf Grundværdi 70,000 Kr., 13,8 Tdr. Hartk. 47 Gaarde paa 1—12 Tdr. Hartk., samlet Vurderingssum 1,452,000 Kr., heraf Grundværdi 902,000 Kr., 153,0 Tdr. Hartk. 26 Huse under 1 Td. Hartk., samlet Vurderingssum 254,000 Kr., heraf Grundværdi 125,000 Kr., 15,1 Tdr. Hartk. Sognekommunal Grundskyldpromille 8,70 i 1929—30. Skattefrit Fradrag pr. Ejendom 3000 Kr.

Skatteydere til Staten 1928—29. 131 Indkomstskatteydere med 203,250 Kr. Indkomst, 832 Kr. i Skat. 35 Formueskatteydere med 802,200 Kr. Formue, 447 Kr. i Skat.

Kommunens Regnskab 1926—27. Regnskabsbalance 55,170 Kr. Indtægter. Renter af Kapitaler og Indtægter af Ejendomme 392 Kr. Grundskyld 15,437 Kr. (1929—30 udskrevet 10,000 Kr.). Ejendomsskyld 6404 Kr. (1929—30 udskrevet 4000 Kr.). Formue- og Lejligheds-skat 15,389 Kr. (1929—30 udskrevet 10,000 Kr.). Skatteprocent 4,6 (3,8 i 1929—30). Ligningsprocent 6,5 (5,8 i 1929—30). Optagne Laan 0 Kr. Udgifter. Skolevæsen 7947 Kr. Hjælpekasse ÷ 28 Kr. Arbejdsløshed 677 Kr. Fattigvæsen 936 Kr. Aldersrente 792 Kr. Vejvæsen 259 Kr. Renter af Gæld 1062 Kr. Afdrag paa Gæld 1300 Kr. F o r m u e 31. Marts 1927 54,228 Kr., heraf faste Ejendomme 26,600 Kr. G æ l d 19,000 Kr.

Kommunevalg Marts 1929. Antal Vælgere 230, heraf 107 Mænd, 123 Kvinder. Antal afgivne Stemmer 142, heraf 82 Mænd, 60 Kvinder. Paa Kommunalliste I faldt 71 Stemmer, valgt 3 Medl., paa Kommunalliste II 70 Stemmer, valgt 2 Medl. 1 ugyldig.

Folketingsvalget April 1929. Antal Vælgere 250, Antal afgivne Stemmer 169. Retsforbundet 2, Konservative 34, Radikale 5, Slesvigske Parti 16, Socialdemokrater 37, Venstre 75.

**Pøl Kommune.**

Areal 1094 ha.

I 1925 opdyrket Areal 912 ha, Skov 8 ha, Moser 1 ha, Klitarealer m. v. 7 ha, Vandarealer 10 ha.

**Sogneraadet.**

**Jensen, Hans**, f. 26. Maj 1864 i Stenderup, Søn af Gaardejer Peter Jensen og Hustru Anna Marie, f. Hansen. Gift 18. Marts 1897 med Gerda J., Datter af Møller Gerdrudus Graa og Hustru Marie, f. Mægaard.



Uddannet ved Landvæsen, Elev paa Odense Landbrugsskole 1880—81, Gaardejer 1897—1907, Husejer 1907.

Medlem af Sogneraadet 1920 (Kons. Folkep.), Formand for alle Udvalg.

Sogneraadetsformand 1920.

Adresse: Pøl pr. Nordborg.

**Christensen, Hans Beck**, f. 4. Aug. 1880 i Pøl, Søn af Karetmager Chr. Beck Christensen og Hustru Kirstine, f. Thomsen. Gift 13. Juli 1906 med Eline C., Datter af Gæstgiver Hans Norn og Hustru Trine, f. Clausen.



Uddannet som Karetmager, Karetmager 1906. Medlem af Skolekommissionen 1925.

Medlem af Sogneraadet 1921—25, paany 1929 (Kons. Folkep.), Næstformand 1929.

Adresse: Købingsmark pr. Nordborg.

**Nicolajsen, Nicolaj**, f. 14. Jan. 1874 i Købingsmark, Søn af Gaardejer Peter Nicolajsen og Hustru Ellen, f. Hansen Lind. Gift 21. April 1897 med Maren N., Datter af Gaardejer Christen Thomsen og Hustru Kirstine, f. Greisbjerg.

Uddannet ved Landvæsen, Gaardejer 1897. Medlem af Kommuneraadet 1911—20, af Sogneudvalget 1920—21 og af Bestyrelsen for Hjælpekassen 1921—29.

Medlem af Sogneraadet 1921 (Venstre).

Adresse: Købingsmark pr. Nordborg.

**Schmidt, C. J.**, Husmand.

Medlem af Sogneraadet.

Adresse: Købingsmark pr. Nordborg.



**Thomsen, Thomas**, f. 28. Febr. 1886 i Pøl, Søn af Husmand Peter Thomsen og Hustru Anna, f. Christensen.

Landmand 1912. Medlem af Værgeraadet 1924—28.

Medlem af Sogneraadet 1929 (Venstre).

Adresse: Købingsmark pr. Nordborg.

**Ombud.**

**Georgi, Bruno**, f. 26. April 1875 i Sachsen, Søn af Bager Carl Georgi og Hustru Anna, f. Hoffmann. Gift 25. Juli 1899 med Maren G., Datter af Husmand Jens Hansen og Hustru Kathrine, f. Lassen.



Uddannet som Smed i Nieder Häslich 1890—93, Smedemester 1899. Medlem af Bestyrelsen for Sønderborg Amts Smedelaug 1910—13.

Formand for Hjælpekassen 1929.

Adresse: Pøl pr. Nordborg.

**Grau, Peter**, Gaardejer.

Ejendomsskyldvurderingsmand, se Amsraadet.

**Jørgensen, Hans**, f. 18. Okt. 1872 i Lavensby, Søn af Gaardejer Jørgen Jørgensen og Hustru Anna, f. Nissen. Gift 12. Juni 1924 med Inge Marie J., Datter af Skolelærer Ditlev Clausen og Hustru Marie Helene, f. Mathiesen.

Uddannet ved Landvæsen, Elev paa Tune Landboskole 1896—97, Gaardejer 1905. Medlem af Kommuneraadet 1920—21, af Menighedsraadet, Værgeraadet og Skolekommissionen 1921.

Ejendomsskyldvurderingsmand 1924.

Adresse: Pøl pr. Nordborg.

# TØNDER AMT.

Tønder Amt, det næststørste i Sønderjylland, er 1311,8 km<sup>2</sup> stort og bestaar af Hvidding, Lø, Tønder-Højer og Slogs Herreder. Til Amtet hører Øen Rømø, bestaaende af Klitter og Marsk, og Danmarks eneste Hallig Jordsand (en Hallig er en uinddiget Marskø).

Slogs Herred og den vestlige Del af de andre Herreder er Geest (højt Land). Langs med Kysten, dog afbrudt af Bakkeøer, der strækker sig helt ud til Havet, ligger et Bælte af den lave, frugtbare Marsk.

Den sidste store Indlandsis naaede ikke helt ud til det nuværende Tønder Amts Grænser, men Isens Smeltevand satte sit Præg paa Egnen. Geesten har derfor gennemgaaende sandet og let Jord, dog har de gamle Bakkeøer, afsat i den næstsidste og afsløbet i den sidste Istid, i Mod-sætning til Nørrejylland gennemgaaende leret og frugtbar Jord. Geesten gennemskæres af talrige Aaer, Dværgefterkommere af de gamle Urstrømkæmper. Aaerne er nu indrammet af grønne Enge, der udfylder de tidligere Urstrømdale. Vidaaen afvander 1225 km<sup>2</sup>, Danmarks tredjestørste Flodomraade. Arnaa og Hvirlaa forener sig Øst for Tønder til Vidaaen, der ved Tønder optager Grønaa og lidt sydligere Sønderaa, der nu paa en større Strækning er Landegrænse. Vidaaen flyder saa gennem Rudbøl Sø og Marsken til Udløbet ved Højer, hvor en stor Sluse forhindrer Stormflodsvandene i at trænge ind. Fiskbæk og Lobæk forener sig Nord for Løgumkloster til Bredeaa, der i utallige Krumninger snor sig ud til Havet Vest for Skærbæk. Brøns Aa og Rejsby Aa udmunder endnu længere mod Nord.

Bakkeøerne hæver sig i Faarmandshøj ved Spandet til 58 m, i Gassehøj ved Skærbæk til 51 m, i Vongshøj ved Løgumkloster til 62 m. Fra disse Høje har man storslaaede Udsigter over Slette og Vadehav ud til Vesterhavssøerne. Fra Vongshøj kan man i klart Vejr tælle o. 30 Kirker. Vestslesvig og dets Befolkning forstaas kun, naar man kender noget til den Kamp, der fra Arilds Tid indtil nu her har staaet mellem Vesterhav og Menneske. Uomstødelige Beviser lader ingen Tvivl om, at den gamle Kystlinie gaar et godt Stykke Vest for den nuværende Ørække, Øerne er kun Rester af gammelt Fastland. Det ejendommelige Vadehav, hvor Skibe kan sejle ved Flodtid paa samme Sted, hvor

man gaar tørskoet ved Ebbetid, er een stor Kirkegaard. Byer og hele Sogne er blevet Havets Rov.

Bølgeslag og strid Strømning har taget meget og skyder endnu paa ubeskyttede Steder Strandkanten 2 m længere ind for hvert Aar, der gaar. Saaledes forklares det, at Øen Sild efter Videnskabsmænds Beregninger 1250 var fem Gange saa stor som nu, og at der paa Jordsand, der er en lille ubeboet Plet, fredet, for at Havfugle kan ruge i Ro, for 300 Aar siden laa to større Bøndergaarde. Men mest har dog de store Stormfloder røvet. Kronikerne beretter om en uendelig lang og trist Kæde af hængende Vandfloder. »Den store Menneskedrukning« 16. Januar 1362 slutte ifølge Overleveringen 30 Kirkesogne ved den slevigske Vestkyst paa een Nat. — Vi kan nævne de fleste Stormfloder ved Navn —. Allehelgensfloden 1. November 1436 tog to Sogne ovre paa Sild og Sognet Anflod ved Højer. Stormfloden 11. Oktober 1634 dræbte alene paa Nordstrand over 6200 Mennesker, og mellem Tønder og Ribe druknede 600 Mennesker og utallige Husdyr. Helt ind til Tønders Gader og Egnen Sydøst for Tønder fraadede Stormflodsbølgerne. I Landsbyen Sæd Sydøst for Tønder druknede der i en af de »mindre« Floder 11 Personer.

Stormfloderne slaar ogsaa i vore Dage mod Kysten i samme Højde og med samme Voldsomhed, men Vestslesvigeren frygter dem ikke som før. I Tidens Løb har han bygget Digerne saa stærke, at de kan trodse »den blanke Hans«. Digerne langs med Kysten og om de enkelte Koge (en Kog er et inddiget Stykke Marsk) og Varfterne, de kunstige Jordhøje, hvorpaa Marskgaardene og Husene i Marskbyerne er bygget, er Størværker af Menneskehaand. Gennem Aarhundreder har man slidt, inden det lykkedes at faa enkelte Strækninger færdige; men nu holder de. 1555 fuldendtes Diget fra Højer over Rudbøl til Grelsbøl, 1566 Diget fra Rudbøl over til det frisiske Viding-Herred, paabegyndt 1314. Ingen tænkte dengang paa, at Grænsen mellem Tyskland og Danmark senere skulde komme til at gaa midt hen ad Vejen paa dette Dige og derved skabe en stor Turistattraktion. 1692 inddigedes den gamle Frederikskog, 1715 Rudbøl Kog, og 1861 fuldendtes Inddigingen af Ny Frederikskog, hvorved Kysten fik sit nuværende Forløb. 1920 fuldendtes Inddigingen af Brede-

aalavningen, og 1926 var Havdiget Vest for Brøns og Rejsby færdigt. Ved Arbejdet paa dette sidste Dige druknede der 19 Mand i Stormfloden 30. August 1923.

Uden for Digerne danner Vadehavet den nye Marsk, og om Aarhundreder vil nye Koge være indvundne. Tidevandet fører Dyndet med sig ind mod Kysten, Kvelleren og andre Planter beroliger Vandet, saa det frugtbare Dynd sætter sig, Slikkrebs og andre Dyr binder det ved deres Tarmkanalers Slim fast, saa det udstømmende Tidevand ikke river det med sig igen. Ved Samvirken mellem de uendeligt smaa skabes her det vidunderligt store, nyt Land, Danmarks frugtbareste Jord, Marsken.

Vadevandet med de umaadelige, grønne Marsksletter og de imponerende Diger og Varfter er en af Tønder Amts største Seværdigheder.

Fra Stenalderen findes næsten ingen Minder i Amtet, derimod er der bevaret mange gamle smukke Gravhøje fra Bronzealderen, smukkest ved Hjerpsted, og fra Jernalderen kendes ogsaa større Bopladser.

Ved Vidaaens Udløb opstod Oldtidens største Bebyggelse indenfor Amtets Grænser, Møgeltønder (store Tønder). Her findes Minder fra Sten- og Bronzealder, her fandtes ved Gallehus 1634 og 1739 de to Guldhorn, Nordens rigeste og berømteste Fund, her byggedes Møgeltønderhus, hvor efter gamle Kilder Kong Harald Klak skal have boet. Sejrherrn fra Nyborg, Rigets Feltherre Hans Schack, fik 1661 Godset i Eje, og 1676 ophøjedes Besiddelsen til Grevskabet Schackenborg. Slottet med det pyntelige Portus og sin smukke Park samt Møgeltønder Slots-gade, indrammet af gamle Lindetræer og stilrene, karnapprydede Gaarde og Huse (»en af Verdens smukkeste Landsbyer«) betager ved deres rene og enkle Skønhed.

Flækken Højer (ca. 1200 Indbyggere) virker ejendommeligt som en Blanding af en Købstad og en Landsby med store Marskgaarde i den typiske vestslesvigske Byggestil. Nord for Højer har Sdr. Sejerslev og Hjerpsted bedst bevaret det gamle Landsbypræg. Gamle Gaarde og Smaahuse, groet op af deres Hjemstavns Jord, med mørkerøde Sten og hvid Muslingekalk, tækket med Rør og prydet med Karnap og Gavl, samler sig i virkningsfulde Smaagrupper. Bag de smaa Vinduesruder lyser røde Geranier ned paa flittige Kniplersker, og Bageren i Hjerpsted, den betydeligste af de nulevende vestslesvigske Billedskærere, glemmer Fransk- og Wienerbrød og former med stor Kunst det haarde Træ.

Vest for Visby ligger, skjult under høje Træer og bag tredobbelte Voldgrave, Ruinen Trøjborg. Her byggede Peter Rantzau efter sin Broders,

den berømte Feltherre Daniel Rantzaus, Død i 1580 et stolt Renæssanceslot, som Bonden Knud Knudsen nedrev i 1854, og Husmænd deler nu Rantzauernes Jord. Trøjborg Ruin er en af Landets største og allersmukkeste; en ejendommelig Stemning betager den besøgende, naar han straks ved Indgangen paa den store Sandstensportal læser det latinske Ord, der i Oversættelse lyder:

Alt er Forfængelighed.

Skatte du samler, og Borge du bygger, som dø du ej kunde,

i Morgen du dør, og hvem skal saa arve dit Gods?

Som en Kæmpe knejser Løgumkloster Korskirke over den vestslesvigske Slette. 1273 flyttedes Munkene fra Sem ved Ribe til Løgum og grundlagde her et af Danmarks rigeste og betydeligste Abbedier. Af deres Kloster staar endnu ene Fløj, der har bevaret Landets eneste Kapitelsal, og Cisterciensernes smukke Kirke virker nu i sin oprindelige Skønhed, efter at den i 1913 paabegyndte Restaurering fuldenttes i 1926. Kirken minder om Sorø og Ringsted Kirker, men Kendere kalder den smukkere end disse. I Kirken findes et seværdigt Relikvieskab fra ca. 1300, oprindelig Kirkens ældste Altertavle, og en tredelt, pragtfuld Prælatstol fra samme Tid, den eneste af sin Art i Danmark. — Løgumkloster Flække har ca. 1600 Indbyggere.

I den nordligste Del af Amtet, Hvidding Herred, er endnu bevaret mange gamle Sognekirker i stilren Skønhed, smukkest er Roager, Spandet og Brøns. De gemmer en Del gammelt Kirkeinventar, f. Eks. den ejendommelige Altertavle i Hvidding og Helgenfigurer i Roager og Vodder.

Rømø er vanskeligst at komme til, men Besøget lønner sig. Kirkegaarden er meget ejendommeligt, og alle Hjem er fyldte med Minder fra Fædrenes Fangstfarter til Grønland og Island. Badestedet Lakolk med Hotel og talrige Blok-huse til Ophold for hele Familier synes nu at gaa en bedre Fremtid i Møde efter længere Tids Forfald.

Af større Byer i Tønder Amt nævnes Stationsbyerne Tinglev (1300 Indbyggere), Bylderup-Bov med Eksportslagteri, Bredebro, Skærbæk (700 Indbyggere), ligeledes med Eksportsvine-slagteri.

Til Tønder Amt hørte helt fra Middelalderen ogsaa Kær, Viding og Bøking Herreder samt Vesterhavsoerne Sild, Før og Amrum, medens Hvidding Herred først 1920 fra Haderslev Amt blev lagt til Tønder, der saaledes fik sin nuværende Afgrænsning.

Areal 130,852 ha, heraf Købstæderne 3659 ha.

Arealets Anvendelse 15. Juli 1920: Kornarealer 16,601 ha, Rodfrugtarealer 4422 ha, andre Høstarealer 13 ha, Brakarealer 649 ha, Grønfoder- og Græsningsarealer 50,066 ha, Eng, Kær og Fællede 32,969 ha, Haver m. v. 580 ha, Moser 1395 ha, Skove 3238 ha, Veje m. v. 4457 ha, Heder og Lyngbakker 10,258 ha, Flyvesand- og Klitarealer 4615 ha, Vandarealer 9543 ha.

Høstarealet 15. Juli 1928: Kornarealer 23,224 ha, heraf Hvede 223 ha, Rug 3348 ha, 2-radet Byg 4458 ha, 6-radet Byg 481 ha, hvid eller gul Havre 9134 ha, graa eller broget samt sort Havre 735 ha, Blandsæd 4729 ha, ren Bælgsæd 35 ha, Boghvede 81 ha. Rodfrugtarealer 6686 ha, heraf Kartofler 1028 ha, Runkelroer og Foder-sukkerroer 912 ha, Kaalrabi 4076 ha, Turnips 449 ha, Gulerødder 181 ha, Sukkerroer 40 ha.

Indbyggere. Faktisk Befolkning 5. Nov. 1925: 38,279, heraf 19,023 Mænd, 19,256 Kvinder. Af Befolkningen boede i Købstæderne 8679, heraf 4203 Mænd, 4476 Kvinder. Opført i Folkeregistret 5. Nov. 1925: 38,072, heraf i Købstæderne 8572. 1. Okt. 1928: 41,378, heraf i Købstæderne 8375.

Kreaturholdet. 15. Juli 1928. Heste 9760 Stkr., Hornkvæg 78,949 Stkr., heraf Køer 27,252 Stkr., Svin 46,188 Stkr. 15. Juli 1926: Faar 11,200 Stkr., Geder 271 Stkr., Høns 181,000 Stkr.

Faste Ejendomme i 1927. Antal Ejendomme 6377, samlet Vurderingssum 107,858,000 Kr., heraf Grundværdi 57,863,000 Kr., 8802,3 Tdr. Hartk. Heraf 23 Skove, samlet Vurderingssum 557,000 Kr., heraf Grundværdi 376,000 Kr. 3674 Landbrugsejendomme, samlet Vurderingssum 84,290,000 Kr., heraf Grundværdi 50,317,000 Kr., 7647,3 Tdr. Hartk. 71 Gaarde over 12 Tdr. Hartk., samlet Vurderingssum 9,274,000 Kr., heraf Grundværdi 6,724,000 Kr., 1230,1 Tdr.

Hartk. 1703 Gaarde paa 1—12 Tdr. Hartk., samlet Vurderingssum 58,319,000 Kr., heraf Grundværdi 36,680,000 Kr., 5657,9 Tdr. Hartk. 1900 Huse under 1 Td. Hartk., samlet Vurderingssum 16,697,000 Kr., heraf Grundværdi 6,913,000 Kr., 759,3 Tdr. Hartk.

Amtsrepartitionsfondens Regnskab 1927—28. Regnskabsbalance 1,729,589 Kr. I n d t æ g t e r. Beholdning ved Aarets Begyndelse 136,112 Kr. Bidrag lignet paa Sognekommunerne 610,000 Kr. Afgift af Motorkøretøjer 475,483 Kr., heraf udbetalt til Sognekommunerne 0 Kr. U d g i f t e r. Amtsskolefondens 50,262 Kr. Justits- og Politivæsen 70,767 Kr. Fattigvæsen 43,473 Kr. Medicinalvæsen 121,121 Kr. Dyr læge væsen 10,585 Kr. Vejvæsen 749,671 Kr. Renter af Gæld 140,181 Kr. Afdrag paa Gæld 273,363 Kr. Forøgelse af Aktiver 6812 Kr. Beholdning ved Aarets Udgang 69,068 Kr. F o r m u e 31. Marts 1928: 2,174,498 Kr., heraf faste Ejendomme 1,507,000 Kr. G æ l d 2,652,264 Kr.

Amtsskolefondens Regnskab 1927—28. Regnskabsbalance 521,848 Kr. I n d t æ g t e r. Ligning paa Skoleraadskredsen 65,000 Kr., heraf paa Amtsrepartitionsfondens 50,262 Kr., paa Købstæderne 14,738 Kr. Statstilskud 407,141 Kr. U d g i f t e r. Pensioner m. v. 157,039 Kr. Tilskud til Lærerlønninger 304,797 Kr. Tilskud til Højskoleelever 7948 Kr. F o r m u e 30. Juni 1928: 20,773 Kr. G æ l d 0 Kr.

Amtsfattiggassens Regnskab 1927—28. Regnskabsbalance 12,788 Kr. I n d t æ g t e r. Tilskud til Amtsrepartitionsfondens 12,300 Kr. U d g i f t e r. Bidrag til Sognekommuner 10,282 Kr. F o r m u e 31. Marts 1928: 93 Kr. G æ l d 0 Kr.

Folketingsvalget April 1929. Se Haderslev Amt.

**Købstadskommuner:**

Højer.  
Løgumkloster.  
Tønder.

**Landkommuner:****Hvidding Herred:**

Arrild.  
Højrup.  
Spandet.  
Roager.  
Hvidding.  
Rejsby.  
Brøns.  
Vodder.  
Skærbæk.

**Lø Herred:**

Rømø.  
Ballum.  
Randerup.  
Mjolden.

Døstrup.  
Brede.  
Nørre Løgum.  
Løgumkloster Landsogn.  
Abild.  
Visby.  
Tønder Landsogn.  
Ubjerg.  
Møgeltønder.

**Højer Herred:**

Højer Landsogn.  
Daler.  
Emmerlev.  
Hjerpsted.  
Skast.

**Slogs Herred:**

Hostrup.  
Burkal.  
Tinglev.  
Bylderup.  
Rabsted.  
Højst.

---

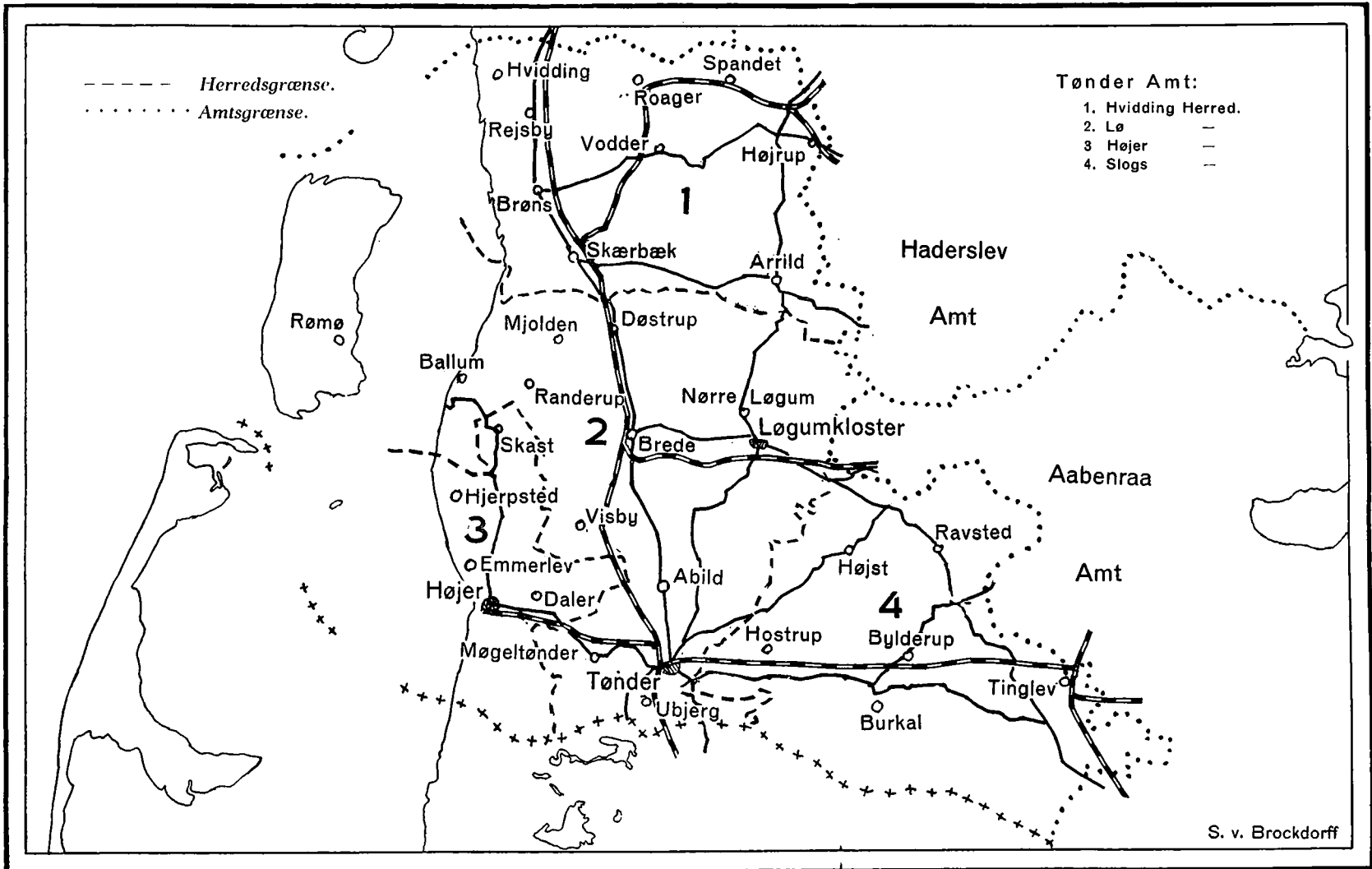

## AMTSRAADET.

**Schack, Otto Didrik**, f. 11. Jan. 1882, Søn af Lensgreve Hans Schack til Grevskabet Schackenberg og Hustru Henny Louise Vilhelmine, f. Komtesse Lerche. Gift 15. Nov. 1923 med Karin v. Fischel, f. v. Schack, Datter af Grev Ulrich v. Schack-Zülow og Hustru Gertrud, f. Schmitz.

Student fra Katharineum i Lybæk 1902, Lensgreve, Besidder af Grevskabet Schackenberg 1905 til dets Afsløning 1924, derefter Ejer af Schackenberg Gods, desuden Besidder af det Seekampske Fideikommis. Medlem af Tønder Kredsraad 1905—20, af Tønder Kredsudvalg og af Provinslanddagen 1919—20, af Tilsynsraadet for Tønder Landmandsbank 1910, For-



mand for Bankens Repræsentantskab 1927, for den nordslesvigske Vælgerforening fra 1919 til dens Opløsning 1921 og for Overlandvæsenkommissionen for Tønder Amt 1920, Landraad i Tønder Kreds under Afstemningsperioden 1920, Næstformand for Akts. Mommark Færge, Medlem af Nationalbankens Repræsentantskab 1920 og af Repræsentantskaberne for Hedeselskabet 1923, for Nordisk Livsforsikrings Akts. af 1897 og for Nordisk Ulykkesforsikrings Akts. af 1898 fra 1924. Højjægermester, K. af Dbg. 2., D. M., Kommandør af Franske Æreslegions Orden.

Amtmand over Tønder Amt 1920.

Adresse: Schackenberg pr. Møgeltoender.

**Adzersen, Anders Thomsen**, f. 18. Juli 1871 i Daler, Søn af Gaardejer Anders Adzersen og Hustru Anna, f. Andresen. Gift 21. Okt. 1898 med Marie A., Datter af Gaardejer Hans Chr. Kjær og Hustru Line.



Uddannet ved Landvæsen, Gaardejer 1898. Ejendomskyldvurderingsmand i Højer Landsogn 1920.

Medlem af Amtsrådet 1928 (Tysk Liste).

Adresse: Poppelhøj pr. Højer.

**Degn, Søren**, f. 14. Jan. 1870 i Skærbæk, Søn af Gaardejer Christian Degn og Hustru Christiane Marie Frederikke, f. Schmidt.

Uddannet ved Landvæsen, Elev paa Hohenwedstedt Landbrugsskole 1886—88, Gaardejer, Forretningsfører for Skærbæk Sparekasse.

Medlem af Skærbæk Sogneraad 1921 (Upol. Liste).

Medlem af Amtsrådet 1920, Medlem af Kommunaludvalget, Vejudvalget og Erhvervsskatteudvalget.

Adresse: Skærbæk.

**Hansen, Anton Peter Siegfred**, f. 31. Okt. 1866 i Stokkebro, Søn af Skrædermester Peter



Hansen Petersen og Hustru Hansine Christine, f. Petersen. Gift 6. Juni 1891 med Magdalene H., Datter af Vognmand Andreas Knudsen Petersen, Højer, og Hustru Anna Marie.

Uddannet ved Landvæsen; Forpagter i Stokkebro 1891—94, i Ø. Slotmark 1894—97, i Gallehus 1897—1900, Husmand 1900. Medlem af Landraadet 1918—20, af Amtskom-



missionen for Oprettelse af Husmandsbrug i Tønder Amt 1920—28, af Skolekommissionen i Møgeltønder 1925—29 og af Menighedsraadet 1926, Distriktsforstander for Husmandsbrandkassen og for Husmændenes Ulykkesforsikring og Formand for De samvirkende sønderjydske Husmandsforeningers Husmandsudvalg 1920. R. af Dbg.

Medlem af Amdsraadet 1920 (Rad. Venstre), Medlem af Sygehusudvalget og Sundhedsudvalget 1920 og af Vandløbsudvalget 1927.

Adresse: Gallehus pr. Møgeltønder.

**Hostrup, Niels Beyer**, f. 12. Marts 1866 paa Høgsbrogaard i Hvidding, Søn af Gaardejer Karl Peter Hostrup og Hustru Mette Marie, f. Beyer. Gift 29. Okt. 1895 med Else Marie H., Datter af Gaardejer Hans Nielsen, Vodder, Raahede, og Hustru Dortha, f. Hansen.



Uddannet ved Landvæsen, Elev paa Jørlunde Højskole 1884, Gaardejer 1895. Formand for Hvidding Sparekasse 1899—1919, Medlem af Haderslev Kredsraad 1909, af Haderslev Amdsraad 1918—21, af Kommuneraadet 1898 og senere af Sogneraadet for Hvidding til 1929, fh. Repræsentant for Skole-, Sprog- og nationale Vælger-Foreninger, Ejendomsskyldvurderingsmand 1920, Medlem af Bestyrelsen for Ribe Landbosparekasse 1924, af Menighedsraadet og af Bestyrelsen for Christian X.s Dige. R. af Dbg.

Medlem af Amdsraadet 1921, Medlem af Kasse- og Regnskabsudvalget og af Vejudvalget 1921.

Adresse: Høgsbro pr. Vedsted.

**Junker, Anders Hansen**, f. 10. Aug. 1882 i Gerup, Visby Sogn, Søn af Smedemester Anders Peder Junker og Hustru Magdalene, f. Hansen. Gift 12. Sept. 1908 med Dagmar J., Datter af Købmand Johannes Kristensen Skau og Hustru Helene Sophie, f. Seehusen.



Uddannet ved Handel, Købmand 1908. Medlem af Kommuneraadet i Brede 1909—14 og 1919—22.

Medlem af Amdsraadet 1926, Medlem af Kommunaludvalget, Sundhedsudvalget, Skoleraadet og Sygehusbestyrelsen 1926.

Adresse: Brede pr. Bredebro.

**Kjer, Jes Jessen**, f. 26. Dec. 1886 i Fogderup, Søn af Gaardejer Jørgen Jacobsen Kjer og Hustru Anna Marie, f. Jessen. Gift 3. Juni 1926 med Rasmine Matilde K., Datter af Arbejdsmand Kristian Rasmussen og Hustru Marie, f. Lassen.



Uddannet ved Landvæsen, Elev paa Hohenwedstedt Landbrugsskole 1903—04, Gaardejer 1915. Sognefoged 1920, Formand for Sogneudvalget 1919—21.

Medlem af Sogneraadet for Ravsted 1921, Kommunekasserer og Folke-registerfører 1921—26, paany 1929.

Sogneraadsformand 1921—26, paany 1929.

Medlem af Amdsraadet 1928 (Upol. Liste), Medlem af Kommuneeudvalget og Vejudvalget 1928.

Adresse: Fogderup pr. Ravsted.

**Lund, A. M.**, f. 2. Juni 1874 i Rejsby, Søn af Gaardejer Anders P. Lund og Hustru Amalie, f. Godskesen. Gift 18. Okt. 1898 med Mette Marie L., Datter af Gaardejer Beyer, Aarsgaard, Skals Sogn, og Hustru Meta Kirstine, f. Hansen.



Uddannet ved Landvæsen, Elev paa Dalum Landbrugsskole 1889—90, paa Malling Landbrugsskole 1890—92 og paa Testrup Højskole 1894—95, Gaardejer. Formand for Højtoft Mejeri 1912,

Repræsentant for Vest- og Sønderjydsk Kreditforening 1920. R. af Dbg.

Medlem af Amdsraadet 1920.

Adresse: Sdr. Sejerslev pr. Højer.

**Nissen, Nis**, f. 13. Nov. 1870 i Bøgeskov, Adsbøl Sogn, Søn af Smedemester Nis Nissen og Hustru Margrethe Dortha, f. Friis. Gift 3. Jan. 1899 med Anna Margrethe N., Datter af Landmand Henning Stabel og Hustru Marie Kirstine, f. Pedersen.



Uddannet ved Handel, Købmand 1900. Fh. Medlem af Kommuneraadet, Medlem af Kredsraadet 1918—20, Formand for Handels- og Haandværkerforeningen i Tinglev og

for Driftslaane foreningen for mindre Jordbrug, Revisor i Tinglev og omliggende Sognes Sparekasse, Medlem af Tinglev Skolekommission. R. af Dbg.

Medlem af Tinglev Sogneraad 1920.

Medlem af Amtsrådet 1920—22, paany 1928 (Dansk Liste), Medlem af Amtsskoleraadet og Kasse- og Regnskabsudvalget 1928.

Adresse: Tinglev.

**Outzen, Karsten**, f. 16. Dec. 1868 i Ellum, Søn af Gaardejer Søren Outzen og Hustru Marie Kirstine, f. Jepsen. Gift 4. April 1895 med Poulina Kristine O., Datter af Gaardejer Poul Christensen Hansen, Ellum, og Hustru Anna Margrethe, f. Nicolajsen.



Uddannet ved Landvæsen, Gaardejer i Ellum 1895. Landvæsenkommisær 1919, Repræsentant for Vest- og Sønderjydsk Kreditforening 1919 og for Tønder Landmandsbank 1927.

Medlem af Sogneraadet for Løgumkloster Landsogn 1919, Sogneraadformand 1919—25.

Medlem af Amtsrådet 1928 (Dansk borgerlig Liste), Medlem af Kasse- og Regnskabsudvalget og af Vandløbsudvalget.

Adresse: Ellum pr. Løgumkloster.

**Sahl, Jens Chr. Nielsen**, f. 27. Juni 1885 i Munksjørup, Overlade Sogn, Søn af Landmand Jens Nielsen Sahl og Hustru Kirsten, f. Christensen. Gift 22. Dec. 1923 med Harriet S., Datter af Handelsrejsende Heinrich August Klussmann og Hustru Hertha Johanne Rasmine, f. Berg.



Uddannet ved Landvæsen, Elev paa Rønde Højskole 1911—12, Banearbejder i Bjerringbro 1913—17, i Viborg 1917—20, Banenæstformand under

Statsbanerne i Brede 1920.

Medlem af Sogneraadet for Brede 1925, Medlem af Skoleudvalget 1925.

Medlem af Amtsrådet 1928 (Sociald.), Medlem af Sundhedsudvalget og af Bestyrelsen for Tuberkulosestationen i Tønder 1928.

Adresse: Brede pr. Bredebro.

**Sølbeck, Hans Petersen**, f. 15. Okt. 1875 i Galsted, Agerskov Sogn, Søn af Købmand Simon Petersen Sølbeck og Hustru Marie Petrea, f. Møller. Gift 2. Dec. 1905 med Anna Marie S., Datter af Landmand Hans Vejrup, Stensbæk, og Hustru Martha, f. Kaltoff.



Uddannet ved Handel, Købmand 1905. Medlem af Højrup Menighedsraad, af Nævninge-Grundlisteuudvalget i Højrup 1923 og af Bankraadet for Gramby Bank Akts. 1921.

Medlem af Amtsrådet 1928.

Adresse: Arnum.

**Thomsen, Thomas Nielsen**, f. 26. Okt. 1867 i Toghale, Søn af Gaardejer Laust Nielsen Thomsen og Hustru Katrine Juliane Johanne, f. Lorenzen. Gift 25. Nov. 1896 med Ingeborg T., Datter af Gaardejer Peter Ludvigsen, Avnbøl, og Hustru Marie, f. Iversen.



Uddannet ved Landvæsen, Gaardejer 1888, Ejer af Himmestrup ved Mammen og Sallinggaard ved Hadsten 1924. Medlem af Kommuneraadet 1896—20, Formand for

Mejeriet 1897 og for Tønder Landmandsbank i 2 Perioder.

Medlem af Amtsrådet 1928 (Udenfor Partierne), Medlem af Vandløbsudvalget og Arresthusudvalget 1928.

Adresse: Toghale pr. Møgeltønder.

**Tønder, Peter Jensen**, f. 14. Dec. 1854 i Birkelev, Vodder, Søn af Gaardejer og Købmand Søren Jensen og Hustru Ane Marie, f. Top. Gift 9. April 1889 med Andrea Sophie T., Datter af Smedemester Nis Thøgersen Schmidt og Hustru, f. Iversen.

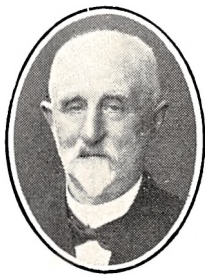

Uddannet ved Handel, Gaardejer og Købmand 1884—1926, Rentier 1926. Medlem af Vodder Kommuneraad 1900—12, af Bestyrelsen for Nordvestslesvigske Brandkasse for

Løsøre 1885 og af Haderslev Amts Kredsudvalg 1919, Revisor i Vøjens Smørekportsforning 1908. R. af Dbg. 1923.

Medlem af Amtsrådet 1920, Medlem af Kasse- og Regnskabsudvalget 1920, af Haderslev Amts

Banebestyrelse 1922 og af Bestyrelsen for Gram Sygehus 1926.

Adresse: Birkelev pr. Brøns.

#### Amtsraadssekretær.

##### Florander, Viggo.

Student, cand. jur. Amtsfuldmægtig, Skolefondskasserer. Medlem af Byraadet i Højer Flække.

Amtsraadssekretær.

Adresse: Højer.

**Jensen, Marius**, f. 16. Jan. 1900 i Ravsted, Søn af Snedker Carl Jensen og Hustru Mariane, f. Andersen.

Præliminæreksamen fra Universitetet 1921, Kontorist paa Tønder Amtskontor 1921—23, exam. jur. 1927, Forretningsfører for Landeværnet 1927—28. Sekretær for Tønder Amts Skoleraad 1928.

Amtsfuldmægtig 1928.

Adresse: Allégade 12, Tønder.



**Poulsen, Jeppe Bodolf Marius**, f. 16. Juni 1875 i Bramminge, Søn af Kroejer Christen Poulsen og Hustru Bothilde Marie, f. Jønsdatter. Gift 1. April 1913 med Ellen Margrete P., Datter af Kontorchef i Nationalbanken A. H. Clausen og Hustru Augusta Elise, f. Petersen.

Student fra Ribe Katedralskole 1892, Adgangs-eksamen til Polyteknisk Læreanstalt 1893, cand. phil. 1893, Sekondløjtnant 1896, Premierløjtnant s. A.,



Kaptajn i Ingeniørkorpset 1908. Tønder Amts Bygningsinspektør, Landvæsenskommissær i Tønder Amt 1920, Repræsentant i Tønder Landmandsbank 1927, Medlem af Kontroludvalget for Landeværnet, Formand for Alliance française og for Kommunalforeningen. R. af Dbg.

Amtsvej- og Vandinspektør i Tønder Amt 1920.

Adresse: Slotsgade 4, Tønder.

**Svendens, Nicolai**, f. 10. Aug. 1873 i Skærbæk, Søn af Gaardejer P. A. Svendens og Hustru Else, f. Beck. Gift 11. Okt. 1904 med Gyde S., Datter af Gaardejer Kresten Knudsen, Hedegaard, og Hustru Louise, f. Feddersen.

Besøgte Privatskole og Seminariet i Tønder 1886—94, Lærer i Brodersby ved Eckernførde 1894—96, i Sande-Bergedorf 1896—97, ved Sct. Petri Drengeskole i København 1897—98; paa Statens Lærerhøjskole 1898—99. Medarbej-

der og ansvarlig Redaktør af Hejmdal 1899—1904, politisk Redaktør af Modersmaalet-Dannevirke 1904, konst. Borgmester og Politimester i Haderslev i Overgangstiden 1920. Medlem af Bestyrelsen for Tønder Amtsmuseum og af Udvalget til Fordeling af Bevillingerne til Støtte af dansk Sprog og Kultur i Udlandet m. m. Har skrevet Fortællingerne: Mens Stormen raser 1902 (under Pseudonym Broder Boysen) og Hjemstavn 1904, udgav i 1923 sammen med Lausten Thomsen sønderjydske Levnedsskildringer under Titlen Haabets Mænd. R. af Dbg.

Kst. Amtsskolekonsulent i Tønder Amt 1920.

Adresse: Tønder.



# KØBSTADSKOMMUNERNE.

## TØNDER.

Tønder By er den næstældste af Sønderjyllands Købstæder, idet Hertug Abel allerede i Aaret 1243 gav den lybsk Købstadret, det første Tilfælde, hvor tysk Ret gjaldt Nord for Ejderen. Den nære Forbindelse med Lübeck og Hertugernes store Bevaagenhed kom til at præge

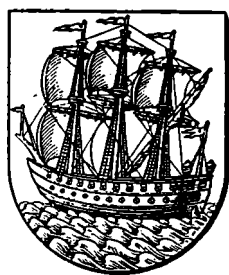

Byen. Skønt Folkesproget var Dansk, herskede nedertysk og senere højtysk Kultur og Skik endnu stærkere i Tønder end i de øvrige nordslesvigske Købstæder.

Den, der første Gang besøger Byen, faar straks et Indtryk af at være kommet til en By, hvor fremmed Indflydelse har gjort sig gældende, idet de nedertyske Gavlhuse, pyntet med de karakteristiske hyggelige Karnapper, endnu i Dag præger Byens Gadebillede. Ved Aarhundredskiftet stod endnu Gavl ved Gavl og Karnap ved Karnap ogsaa i Hovedgaderne. Nu skal man ind i Sidegaderne, Uldgade, Spikergade og Slotsgade for at se hele Gader bevaret med det gamle Præg, men ogsaa »Strøget«, Østergade, Storegade og Vestergade, er endnu i Dag meget tydeligt paavirket deraf, og kendt over hele Landet er det gamle gotiske Gavlhuse fra 1517 ved Torvet. Ualmindelig rigt pyntede gamle Døre, særlig ved Apoteket, Storegade 14, Vestergade 9 og 14 samt Slotsgade 3, bidrager til at øge den Tiltrækning, som den gamle Marskby udøver paa Kunstnere og Arkitekter.

Amtssygehuset, der ejes af Amt og By i Fællesskab, ligger ved Carstengade Øst for Byen. I Nørregade, tæt ved Kirken, ligger Retsbygningen, opført under Krigen, bag Kirken den gamle Latinskole og ved Torvet Raadhuset. I Østergade ligger Seminariet, og Nabo dertil Helligaandshospitalet (Alderdomshjem), en gammel Stif-

telse fra katolsk Tid, opført i den nuværende Skikkelse 1729—31. I Forbindelse med Hospitalet staar Vajsenhuset, efter Stiftelsen Danmarks ældste (1712), dog først aabnet 1735.

Efter Genforeningen 1920 blev Tønder Garnisonsby for 2. Bataillon og en Rytterstyrke af 3. Dragonregiment. Garnisonen ligger i en Baraklejr Nord for Byen. Grænsegendarmeriets 4. Distrikt er stationeret i Tønder, og Korpsets Næstkommanderende bor her.

Byen er Amtsby for Tønder Amt. Amtmand Lensgreve Schack bor om Sommeren paa Schackenborg, om Vinteren i det pæne Amtmandspalæ, som den franske Bygmester Jardin i 1768 opførte for Amtmand Grev Holstein. Lige overfor Amtshuset ligger paa Slotsbanken Porthuset som den sidste Rest af det engang saa faste og stolte Tønderhus, tidligere Hertugens Yndlingsopholdssted, nedbrudt 1751. Porthuset er nu indrettet til Museum. Seværdigt i dette er Arbejder fra Egnens gamle Træskærerkunst, der har enkelte Udøvere endnu, samt de gamle skumle Fangeceller, der benyttedes helt til midt under Verdenskrigen.

Tønder By opstod paa et Sted, hvor ældgamle Færdelsveje fra Nord til Syd overskred Vidaaen, og andre Veje søgte ud til Havet. Byens Vaaben, en stolt Fregat, Skibsbroen og den bagved liggende Spikergade (Spiker=Spischer=Lagerhus), minder endnu om de gamle Tider, da Tønder var en Søstad med meget livlige Handelsforbindelser med Holland. Digebygningen i 1555 afskar Byen fra Havet, og nu har Marsken lagt et 13 km bredt Bælte mellem Tønder og Vesterhavet, men Minderne om den gamle Stortid er ikke helt udslettede. Hollandsk Bohave findes endnu i gamle Hjem, og Tønder Museum har den største Samling af gamle hollandske Kakler (Vægfliser), der findes i Danmark.

Fra Holland kom ogsaa Kniplekunsten til Tønder. Den omtales første Gang kort efter 1600, og efter at den midt i Aarhundredet var blevet industrimæssigt organiseret, tog den et vældigt Opsving og ledte en Strøm af Penge til Byen. Fra Tønder til Ribe sad rundt om i Husene Kniplersker bøjet over Brædtet og lod Stokkene spille mellem Fingrene. De begyndte som 7 Aars Børn, meget haard var Skolen, og haardt Slid lønnes

med ussel Fortjeneste; men deres Industriherer, Grossererne i Tønder, der leverede dem fine Mønstre og spindelvævsfint Garn, tjente Formuer, indtil nye Moder og Maskinkniplingens Konkurrence for 100 Aar siden ødelagde denne Industri.

Mindernes fine Traade naar fra denne stolte Fortid ind i Nutiden. I Butikkerne i Tønder kan man købe de nydeligste Kniplinger i gamle, originale Mønstre, og i Omegnens Landsbyer finder man endnu talrige gamle Kniplersker, der har bevaret den gamle Kunst uforandret ind i vore Dage. Efter Genforeningen er der sat et stort Arbejde ind paa at skabe en Renæssance for den tønderiske Knipling. I Tønder er der oprettet en Kniplingsskole, og Kunstindustriskolen i København holder Kursus i Tønder, Hjerpsted og Skærbæk. Resultaterne er meget lovende, mange unge lærer den gamle Kunst, og Afsætningsforholdene er gode, selv om Fortjenesten altid vil være lille. Køberen stønner over de høje Priser og tænker næppe paa, at en dygtig Kniplerske, der arbejder uafbrudt fra Morgengry til Sengetid, kun tjener 1 Krone om Dagen.

De rige Kniplingskræmmere har sat sig deres Minder i Byen. Tønder er Legaternes By. Gadenavnene Popsensgade, Leos Alle, Strucks Alle, Richtsensgade bevarer Navnene paa Legatstiftere, som ved deres Død lod en Del af de i Kniplingshandelen erhvervede Formuer komme gamle, syge, Enker og Vajsenbørn til Gode, og i Tønder Kirke bevarer smukt skaarne Epitafier mange af Fortidens rige Borgernavne. Næppe nogen anden Kirke i Landet er saa rigt udstyret med Træskærerarbejder som Tønder Kirke. Fra Renæssancens fine Udfoldelse om ved 1600 til Barokkens rige Blomstring om ved 1700 hænger her en ligefrem Mønstersamling af udskaarne Mindetavler, der fra Aarti til Aarti illustrerer Overgangen fra den ene Stilart til den anden.

Ogsaa Nordens ældste Seminarium, Statsseminariet i Tønder, er paa en Maade et Barn af Kniplingsindustrien. Seminariets Grundlægger, Provst Balthasar Petersen, var en Kniplingskræmmers Søn, og da han i 1786 skrev sit Testamente, oprettede han ved Hjælp af de fra Faderen arvede Penge et Skolelærerseminarium i Byen, efter at han allerede i en Menneskealder havde uddannet Lærere til Folkeskolen i sit Hjem (Præstegaardsseminarium). Seminariet ejer endnu den store Gaard Gørrismark og flere Fæner (Fenne-Mark, afgrænset ved Grøfter) tæt ved Byen, medens de 12,000 Rigsdaler, som Stifteren gav i rede Penge, gik tabt som tyske Krigsloan under Verdenskrigen.

Seminariets Øvelsesskole er i Dag Byens danske Folkeskole (ca. 350 Børn), medens der i Kommuneskolen i Richtsensgade, der har om-

trent det samme Børneantal, undervises paa Tysk. Desuden har Tønder en dansk Stats-skole (Mellemskole og Gymnasium med nysproglig Retning), en kommunal tysk Mellemskole (Aleksandrineskolen i Nørregade) samt en privat tysk Realklasse.

Samtidig med Kniplingsindustrien bragte Studehandelen Penge til Byen. Fra Nørrejylland kom de store Studedrifter ned med den vestlige Oksevej til Tønder, solgtes her til Marsken, kom efter faa Maaneder igen fede til Tønder Marked og udskibedes derfra til Holland. Da Holland lukkede for Tilførslen, sendtes Studene til Tyskland; da den tyske Toldpolitik lukkede for de jydsk Stude, beholdt Tønder endnu sin store Betydning som en af de største Markedspladser for Kreaturer. Ved Sønderbro ligger den store Markedsplads, hvor indtil Genforeningen Tusinder af Kreaturer-skiftede Ejer paa Fredagsmarkederne, og Byens fem Banker omsatte Millioner paa een Dag. I Forhold til andre danske Købstæder har Tønder endnu betydelige Kvægmarkeder, men i Forhold til de gamle er de meget ringe, og Eksportmarkederne holdes overhovedet kun i Græsnings-»Sæsonen«.

Snart vil ogsaa de milevide Græssletter, hvor Studene græssede sig fede, høre Fortiden til. Fra den smukke Alle, der omkranser Byen, kunde man før lade Blikket svæve ud over Græsgange, saa vidt Øjnene kunde række, og om Vinteren, naar Aernes Oversvømmelser forvandlede Byen til en Halvø midt i en stor Indsø, spændte man Skøjterne paa ved Byens sidste Hus og gled ud paa de udstrakte Isflader. Det store Afvandringsarbejde, der er i Gang og vil koste henved 5 Mill. Kr., hvoraf den danske Stat yder to Tredjedele, har allerede slaaet høje Diger om Aerne, og Ploven gaar nu i Eng og Marsk, der aldrig før har været brudt. Maaske vil dette Arbejde i Forbindelse med Udstykning af Jorderne bringe Byen Erstatning for det gode Op-land, som Grænsen i 1920 skar bort.

Areal 942 ha.

Indbyggere. Faktisk Befolkning 5. Nov 1925: 5866, heraf 2856 Mænd, 3010 Kvinder. Opført i Folkeregistret 5. Nov. 1925: 5787, 1. Okt. 1928: 5563. Desuden Forstad Tønder Slots- og Frigrund i Tønder Landsogn 155 Indb.

Kommunevalg Marts 1929. Antal Vælgere 2575, heraf 1135 Mænd, 1440 Kvinder. Antal afgivne Stemmer 2414, heraf 1093 Mænd, 1321 Kvinder. Af Vælgerne stemte 93,7 pCt., nemlig 96,3 pCt. af Mænd, 91,7 pCt. af Kvinder. Af de gyldige Stemmer var 1734 »personlige«. Paa Konservative faldt 352 Stemmer, valgt 2 Medl., paa Socialdemokrater 1 269 Stemmer, valgt 1 Medl., paa

Socialdemokrater II 225 Stemmer, valgt 1 Medl., paa Dansk Fællesliste 459 Stemmer, valgt 3 Medl., paa Tysk Liste 1105 Stemmer, valgt 8 Medl. 4 ugyldige. Listeforbund mellem Dansk Fællesliste og Konservative.

Folketingsvalget April 1929. Antal Vælgere 2935. Antal afgivne Stemmer 2605. Kommunist 13, Retsforbundet 35, Konservative 411, Radikale 99, Slesvigske Parti 1037, Socialdemokrater 773, Venstre 232. 5 ugyldige.

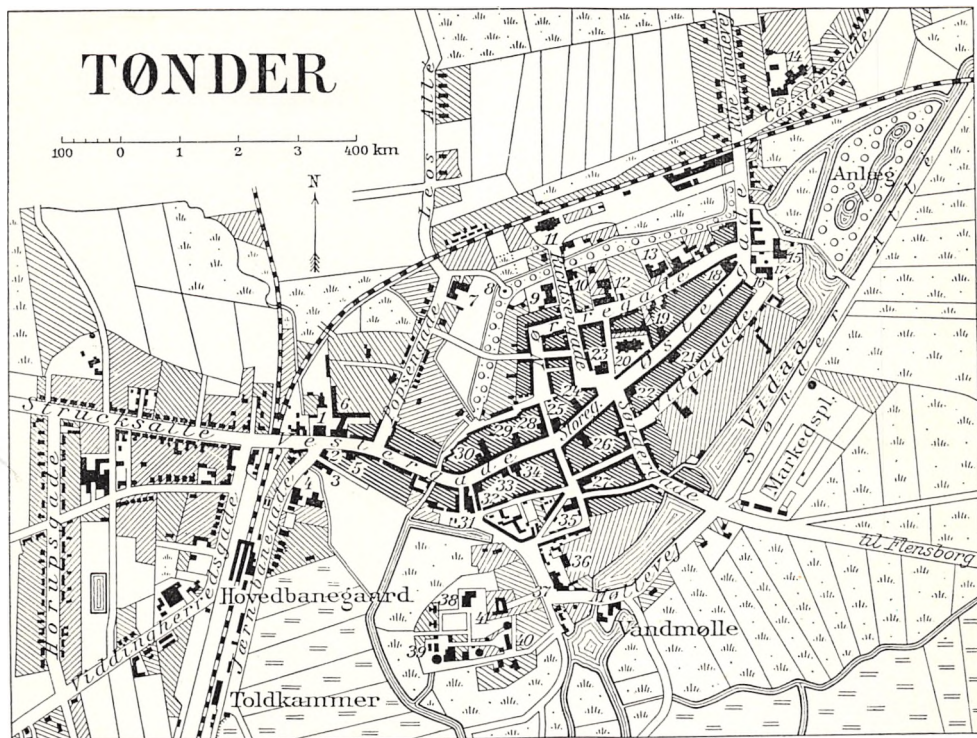

Efter Generalstabens Revision. 1925.

- |                       |                        |                          |                       |
|-----------------------|------------------------|--------------------------|-----------------------|
| 1. Posthus            | 10. Grand Hotel        | 21. Tønder Sparekasse    | 32. Landmandsbanken   |
| 2. Hagges Hotel       | 11. Nordbanegaard      | 22. Store Apotek         | 33. Handelsbanken     |
| 3. Telegrafstation    | 12. Retsbygningen      | 23. Raadhus              | 34. Tønder Landmands- |
| 4. Hotel »Marskbane-  | 13. Alexandrines Skole | 24. Missionshotel        | bank                  |
| 5. Hotel »Hafnia«     | 14. Amtssygehus        | 25. Nordslesvigs Bank    | 35. Amtstue           |
| 6. Landmandshotellet  | 15. Skole              | 26. Tøndern Bank         | 36. Ammandsbolig      |
| 7. Statsskole         | 16. Seminarium         | 27. Hotel »Tønderus«     | 37. Amtskontor        |
| 8. Mindesmærke (Borg- | 17. Mindestøtter       | 28. Teater og Koncerthal | 38. Elektricitetsværk |
| mester Richtsen)      | 18. Bryggeri           | 29. Centralhotel         | 39. Gasværk           |
| 9. Tysk Skole         | 19. Tønder Bibliotek   | 30. Hotel »Tønder«       | 40. Vandværk          |
|                       | 20. Kristkirken        | 31. Hotel »København«    | 41. Museum            |

Faste Ejendomme. 864 Ejendomme i 1927 til Vurderingssum 20,283,000 Kr., heraf Grundværdi 3,957,000 Kr. Skattefrit Fradrag pr. Ejendom 6000 Kr. Kommunen har vedtaget Grundstigningsskyld. 1270 Beboelseslejligheder i 1928 til gennemsnitlig aarlig Leje 417 Kr.

Skatteydere til Staten 1928—29. 1503 Indkomstskatteydere med 3,883,650 Kr. Indkomst, 45,626 Kr. i Skat. 264 Formueskatteydere med 8,409,600 Kr. Formue, 12,924 Kr. i Skat. 13 skattepligtige Selskaber og Foreninger med 177,400 Kr. skattepligtig Indkomst uden Fradrag, 9814 Kr. i Skat.

Handelsflaade og Skibsfart 1927. Hjemmehørende Skibe i Tolddistriktet: 3 Sejlskibe og Sejls-

motorskibe med 111 R.T. Brutto. Skibsfart: 35 Skibe fra Indland med 568 t Gods, 186 Skibe fra Udland med 236 t Gods, 33 Skibe til Indland med 54 t Gods, 185 Skibe til Udland med 5062 t Gods.

Kommunens Regnskab 1926—27. Regnskabsbalance 1,374,033 Kr. Indtægter. Beholdning ved Aarets Begyndelse 467,459 Kr. Renter af Kapitaler og Indtægter af Ejendomme 239,557 Kr. Grundskyld 6,3 pro mille, 23,392 Kr. (1929—30 udskrevet 6,3 pro mille, 24,000 Kr.). Ejendomsskyld 4,7 pro mille, 46,691 Kr. (1929—30 udskrevet 4,73 pro mille, 44,000 Kr.). Skat af Aktieselskaber 3077 Kr. Erhvervskommuneskatten netto 5228 Kr. (nemlig 5,534 Kr. ÷ 306

Kr.). Formue- og Lejlighedsskat 428,200 Kr. (1929—30 udskrevet 311,000 Kr.). Skatteprocent 6,4 (1929—30 6,4). Ligningsprocent 8,8 (1929—30 10,6). Fragaar eftergivne og uerholdelige Restancer 126,411 Kr. Optagne Laan 191,614 Kr. Forbrug af Aktiver 39,249 Kr. Desuden Indtægt ved Ligning paa Menigheden 28,201 Kr., heraf Kirkeskat 4577 Kr. U d g i f t e r. Byens Bestyrelse 54,176 Kr. Fattigvæsen 22,313 Kr. Hjælpekasse 12,917 Kr. Invalideforsikring 4420 Kr. Arbejdsanvisning og Arbejdsløshedsforsikring 26,165 Kr. Aldersrente og Brændselshjælp 46,532 Kr. Skolevæsen 84,830 Kr. Rets- og Politivæsen 36,735 Kr. Medicinalvæsen 41,355 Kr. Gade- og Vejvæsen samt Belysning 92,751 Kr. Renter af Gæld 194,458 Kr. Afdrag paa Gæld 343,563 Kr. Forøgelse af Aktiver 14,275 Kr. Beholdning ved Aarets Udgang 353,029 Kr. F o r m u e 31. Marts 1927: 3,619,629 Kr., heraf faste Ejendomme 3,123,310 Kr., herunder Skoler 592,000 Kr., Raadhuset 110,000 Kr., Andel i Amts- og Bysygehuset 186,667 Kr., Sportsplads m. m. 47,000 Kr., Renovationsanstalt 80,000 Kr.,

Militærstalden og Barakker 275,000 Kr., Gasværket 156,804 Kr., Elektricitetsværket 228,301 Kr., Vandværket 184,593 Kr., Slagtehus med Inventar 567,945 Kr., Eksportstalden 125,000 Kr., andre Ejendomme 570,000 Kr. Gæld 3,520,484 Kr.

De kommunale Værker. Gasværket. Indtægt ved Salg af Gas 70,349 Kr., ved Salg af Koks 23,197 Kr. Udgift til Lønninger og Pensioner 18,316 Kr., til Kul, Olie m. v. 49,903 Kr. Driftsoverskud 15,687 Kr.; der anvendes til Renter og Afdrag 22,000 Kr. Elektricitetsværket. Indtægt ved Salg af Elektricitet 197,040 Kr. Udgift til Lønninger og Pensioner 20,973 Kr., til Kul, Olie m. v. 28,646 Kr. Driftsoverskud 123,410 Kr., heraf anvendes til Renter og Afdrag 73,220 Kr. Vandværket. Indtægt af Vand efter Maaler 35,210 Kr., af Vand til Næringsbrug 14,388 Kr. Udgift til Lønninger og Pensioner 8663 Kr., til Kul, Olie m. v. 12,658 Kr. Driftsoverskud 31,663 Kr., heraf anvendes til Renter og Afdrag 3275 Kr. Kødkontrol og Slagtehus. Slagteafgift 18,987 Kr. Driftsoverskud 19,277 Kr.; der anvendes til Renter og Afdrag 50,100 Kr.

## Byraadet.

**Thomsen, Johannes**, f. 23. Nov. 1881 i Tønder, Søn af Købmand Caspar Thomsen og Hustru Margrethe, f. Jensen.

Uddannet ved Handel, Handels- og Kontormedhjælper, Købmand i Tønder 1911. Kaptajn og Bataillonskommandør. Jernkors af 1. og 2. Kl. m. v.

Medlem af Byraadet 1925 (Tysk Liste), Formand for Arbejdsanvisningskontoret, Byraadets Repræsentant i Bestyrelsen og i Bestyrelsen for Tuberkulosehospitalet i Aabenraa.

Borgmester 1925.

Adresse: Østergade 46, Tønder.

**Andresen, Andreas**, f. 4. Juni 1879 paa Skelde Mark, Søn af Gaardejer Andr. Andresen og Hustru, f. Vrang. Gift 14. April 1903 med Margrethe A., Datter af Murer Peter Jessen, Broager, og Hustru Kathrine, f. Petersen.

Uddannet ved Handel i Broager 1894—98, ansat hos Holm & Moltzen, Flensborg 1898—1900, gennemgik Jydsk Handelshøjskole 1900—01, Anden Direktør i Tønder Landmandsbank 1901—27, Prokurist 1927. Medlem af

Repræsentantskabet for Sønderjydsk Kreditforening og af dets staaende Udvalg, af Kontrolkomiteen for Jydsk Hypotekforening 1920. R. af Dbg. Medlem af Byraadet 1922 (Dansk Liste), Næstformand 1925.

Adresse: Ribelandevej 8, Tønder.

**Andresen, Peter Friedrich**, f. 13. Juni 1892, Søn af Gæstgiver Peter Andresen og Hustru Petrea, f. Staugaard. Gift 20. Aug. 1913 med Marie A., Datter af Kreaturhandler Christian Mailand Bruhn og Hustru Christine, f. Petersen.

Kontorchef for Kreiswohlfahrtsamt des Kreises Tøndern, amtliche Fürsorgestelle für Kriegsbeschädigte und Kriegerhinterbliebene, til 1920, Invalidekonsulent for Invalidenævnet i Sønderborg og

Kontorbestyrer for Ulykkesforsikringsudvalget for Tønder Amt 1920—27, Redaktør for Neue Tøndernsche Zeitung i Tønder 1928, Lokalredaktør for Tønder Amt og By for Nordschleswigsche Zeitung 1929.

Medlem af Byraadet 1925 (Tysk Liste), Medlem af Magistraten 1925.

Adresse: Søndergade 32, Tønder.

**Bundgaard, C.**, Sægfører.

Medlem af Byraadet 1925 (Sociald.), Medlem af Magistraten 1925.

Adresse: Tønder.



**Eckwerth, Carl**, f. 6. Marts 1859 i Reichenau, Søn af Fr. Eckwerth og Hustru Francisca, f. Ricker. Gift 6. Marts 1901 med Katharina E., Datter af Arbejdsmand Heinrich Petersen, Tønder, og Hustru Karoline, f. Andersen.



Uddannet som Snedker, Snedkermester.

Medlem af Byraadet 1918—29, paany 1930 (Tysk Liste), Medlem af Magistraten, af Skoleudvalget og af Gade- og Vej-udvalget.

Adresse: Kogade 3, Tønder.

**Jacobsen, Nicolaj Frederik Severin**, f. 30. Juni 1884 i Vejrup, Søn af Gaardejer Jacob Jens Pedersen og Hustru Johanne, f. Jensen. Gift 15. Sept. 1912 med Anna J., Datter af Agent Anders Hjorth, Esbjerg, og Hustru Kirstine, f. Rydberg.



Ansæt under Statsbanerne 1906, Portør 1907, Togbetjent 1916, Overportør 1921. Kasserer i Fællesafdelingen af Dansk Jernbaneforbund 1928.

Medlem af Byraadet 1930 (Sociald.).

Adresse: Ribelandevej 38, Tønder.

**Jepsen, Holger**, Landsretssagfører.

Medlem af Nævninge-Grundlisteudvalget.

Medlem af Byraadet 1929 (Kons. Folkep.), Medlem af Udvalget for de kommunale Værker, Aldersrenteudvalget, Skoleudvalget, Renovationsudvalget og Bevillingsnævnet.

Adresse: Nørregade 33, Tønder.



**Johannsen, Fedder**, f. 21. Juni 1886 i Tønder, Søn af Ølkusk Chr. Ditlef Johannsen og Hustru Margarethe, f. Tønder. Gift 26. Dec. 1917 med Cecilie J., Datter af Malermester Chr. Jungjohann, Løgumkloster, og Hustru Caroline, f. Schmidt.

Uddannet ved Ølbyggeri, Ølbygger. Formand for Bryggeriarbejderforbundet 1921.

Medlem af Byraadet 1929 (Tysk Liste), Medlem af Sundhedskommissionen, Sports- og Badeudvalget, Aldersrenteudvalget og Lønudvalget.

Adresse: Carstensgade 38, Tønder.

**Johannsen, Johannes Moritz**, f. 14. Nov. 1890 i Hvidding, Søn af Togfører Chr. Moritz Johannsen og Hustru Marie, f. Grün. Gift 2. Aug. 1914 med Wilhelmine J., Datter af Murermester W. Kurth, Tønder, og Hustru, f. Søn-nichsen.



Uddannet som Maler, rejst som Malersvend i ca. 5 Aar, Malermester 1919. Fh. Formand for Malermesterforeningen, Medlem af Bestyrelsen for Haandværkerforeningen 1921, Tegnelærer ved Teknisk Skole 1926.

Medlem af Byraadet 1929 (Tysk Liste), Medlem af Udvalget for Kommunens faste Ejendomme, Udvalget for Carsten Wilms Stiftelse, Bevillingsnævnet, Pogeskoleudvalget, Svendeprovekommissionen og Haandværkernes Udvalg.

Adresse: Nørregade 75, Tønder.

**Købke, Carl Friedrich Robert**, f. 18. April 1885 i Hagen, Søn af Landmand Carl Købke og Hustru Bertha, f. Laak.



Gift 23. Okt. 1916 med Hedvig K., Datter af Landmand Carl Laak, Fernatsfelde, og Hustru.

Uddannet som Tømrer, Tømrersvend til 1909, Tømrermester 1909, Restauratør paa Schützenhof (Skyttegaarden) 1928.

Medlem af Byraadet 1929 (Tysk Liste), Medlem af Udvalgene for Kommunens faste Ejendomme og for de kommunale Værker, af Renovationsudvalget, Gade-, Vej- og Kloakudvalget, Bygningskommissionen og Nødhjælpsarbejdsudvalget.

Adresse: Skyttegaarden, Tønder.

**Petersen, Christian Johannsen**, f. 17. Maj 1875 i Rabsted Sogn, Søn af Landmand Johannes Petersen og Hustru Sofie, f. Hansen. Gift 24. Marts 1900 med Kirstine P., afd., Datter af Fisker Jens Søren Mortensen, Blaa vand, og Hustru Marie, f. Carstensen, og 17. Dec. 1927 med Petrea P., Datter af Snedkermester J. Larsen, København, og Hustru.



Uddannet ved Landvæsen, Landmand i Bylderup, Sogn, Sekretær i Udstykningsforeningen for de sønderjydske Landsdele 1921. Medlem af Sogneraadet i Bylderup og Formand for Hjælpekassen for Tønder Landsogn 1920—21 og for Vægeraadet 1925—29, Vurderingsmand for Wistofsts Brandkasse 1920.



Medlem af Byraadet 1929 (Dansk Fællesliste), Medlem af Fattigudvalget, Udvalgene for Kommunens faste Ejendomme og for det off. Slagtehus, af Sundhedskommissionen, Brandkommissionen, Vandsynskommissionen og Markedsudvalget.

Adresse: Richtsensgade 9, Tønder.

**Petersen, Erich Otto**, f. 4. Nov. 1879 i Tønder, Søn af Gæstgiver Heinrich Johannsen Petersen og Hustru Anna Marie, f. Grøn. Gift 28. Sept. 1905 med Anna Sofie P., Datter af Smedemester Johs. Klindt, Nykirke, og Hustru Juliane, f. Jensen.



Uddannet som Slagter, Slagtermester i Tønder 1905. Regnskabsfører for Slagtermesterforeningen 1906, Formand 1919, Medlem af Bestyrelserne for Sparekassen 1926 og for Hørups Legat 1929 samt af Nævninge-Grundlisteuudvalget, Vandsynsmand. Medlem af Byraadet 1925 (Tysk Liste), Medlem af Fattigudvalget, Slagtehusudvalget og Markedsudvalget.

Adresse: Uldgade 2, Tønder.

**Petersen, Thorvald**, f. 3. Dec. 1881 i Nordborg, Als, Søn af Farvermester Hans Petersen og Hustru Helene, f. Petersen. Gift 27. Juni 1905 med Christiane P., Datter af Landmand Niels Therkel Nielsen, Møgeltoender, og Hustru Sofie, f. Madsen.



Uddannet som Bager i Nordborg, Bagermester i Tønder 1905. Medlem af Bestyrelsen for Laanekassen for Sønderjylland, Formand for Bagerforeningen for Tønder By og Amt 1921. R. af Dbg.

Medlem af Byraadet 1919 (Dansk Fællesliste).

Adresse: Vestergade 8, Tønder.

**Schmidt, Chr. Johann**, f. 22. Okt. 1872 i Tønder, Søn af Skrædermester Wilh. A. Schmidt og Hustru Dorthea, f. Nagel. Gift 31. Maj 1899 med Christine S., Datter af Boelsmand Hans Friis, Vettrup, og Hustru Maren, f. Jensdatter.



Uddannet som Murer, Murermester 1926. Medlem af Bestyrelsen for Hjælpekassen 1921.

Medlem af Byraadet 1922 (Tysk Liste), Formand for Aldersrente- og Enkebørnsudvalget, Medlem af Lønudvalget, Renovationsudvalget og Brandkommissionen.

Adresse: Mellemgade 12, Tønder.

**Torp, Alfred**, f. 27. Nov. 1896 i Nr. Sundby, Søn af Skomagermester I. Torp og Hustru Johanne, f. Jensen.



Lærereksamen for Rarum Seminarium 1917, Lærer i Nr. Sundby 1917—18, ved Baggades Skole i Korsør 1918, ved Tønder tyske Borgerskole 1920. Formand for Sønderjyllands radikale Venstre og Medlem af Det radikale Venstres Hovedbestyrelse og Forretningsudvalg 1923, Medlem af Bestyrelsen for Tønder Bibliotek.

Medlem af Byraadet 1925 (Dansk Fællesliste), Formand for Lønudvalget og for Bade- og Sportsudvalget, Medlem af Skoleudvalget, Gade- og Vejudvalget og af Nødhjælpsarbejdsudvalget.

Adresse: Strucksallé 67, Tønder.

#### Byraadssekretær.

**Thorsen, Jørgen**, f. 15. Jan. 1884 i Brøsbøl.

Ansæt paa Kommune-kontor 1900, Personregisterfører 1911. Formand for den kommunale Tjenestemandsförening 1920.

Byraadssekretær 1911.

Adresse: Popsensgade 6, Tønder.

#### Ombud.

**Hansen, Hans Christian**, f. 27. April 1861 i Harris, Søn af Gaardejer Chr. Jørgensen Hansen og Hustru Ellen Kirstine, f. Bundesen. Gift 9. April 1884 med Marie Nicoline H., af., Datter af Bagermester Chr. Petersen, Tønder, senere Borg, og Hustru Jørgine, f. Wilhelmssen, og 1. Okt. 1898 med Otilie H., Datter af Lærer Lorenz Bojsen Petersen, Skovbølling, Bjerning, og Hustru Magdalene, f. Petersen.



Landmand i Harris til 1908, Kommuneforstander, Auktionarius m. m., Amtsforstander i Brede Distrikt 1908—19, Rentier 1920. Revisor i Nordsløvigs Bank 1923, Regnskabsfører for Tønder Kirke 1927, Forligs-kommissær 1929.

Formand for Hjælpekassen 1925.

Ejendomsskyldvurderingsmand 1923.

Adresse: Markgade 11, Tønder.

**Eskildsen, Claus Hansen**, f. 12. Jan. 1881 i Felsted Skov, Aabenraa Amt, Søn af Gaardejer Hans Peter Eskildsen og Hustru Sille, f. Festeren. Gift 26. April 1903 med Caroline E., Datter af Gaardejer Carl Lorenzen, Sød ved Tønder, og Hustru Anne Marie, f. Müller.

Lærereksamen fra Eckernförde 1901, Lærer i Sød 1902—05, Præparandlærer i Tønder 1905—09, Seminarielærer 1909. Medlem af Byraadet 1909—19, Formand for Afdelingen af Dansk Arbejde, Næstformand for Læse- og Ungdomsforeningen og for Venstrevælgerforeningen. Forfatter til Østfront—Vestfront og OleBole-A. B. C.

Formand for Ligningskommissionen 1925.  
Adresse: Ribelandevej 13, Tønder.



**Sørensen, Matthias Chr.**, f. 20. Maj 1878 i St. Emmerske, Søn af Bygmester Peter Petersen Sørensen og Hustru Anna Kirstine, f. Schmidt.

Uddannet som Urmager, Urmager i Tønder 1901—18, Agent for Livsforsikringselskabet Hafnia og for Danske Phoenix 1919.

Ejendomsskyldvurderingsmand 1924.

Adresse: Østergade 8, Tønder.



#### Tjenestemænd.

**Jürgensen, Ferdinand Knud**, f. 20. Jan. 1887 i Flensborg, Søn af Smedemester Chr. Jürgensen og Hustru Christine, f. Hansen.

Uddannet som Arkitekt, gennemgaaet Staatliche Baugewerkschule i Eckernförde, Assistent hos Stadsbygmesteren i Tønder 1913. Lærer ved Teknisk Skole 1924, Medlem af Bygningskommissionen.

Stadsbygmester og Bygningsinspektør 1926.

Adresse: Spikergade 15, Tønder.



**Petersen, Nis**, f. 5. Nov. 1894 i Flensborg. Gift med Gertrud P., f. Rost.

Uddannet ved 6. Banemesterdistrikt i Tinglev 1910—13, Medhjælper ved Tønder Katasteramt 1915—17, Militærtjeneste, Udskrivningsvæsenets Bezirksammando, Flensborg, 1917—20, Assistent under Tønder Kommune 1920, Folkeregisterfører 1924. Sekretær for Ligningskommissionen 1920. Skattesekretær 1927.

Adresse: Carstengsgade 36, Tønder.



**Nielsen, Marius Jørgen**, f. 16. Dec. 1892 i Børkop, Søn af Smedemester Hans Nielsen og Hustru Karen, f. Pedersen. Gift 26. Dec. 1921 med Margrethe N., f. Wulff.

Præliminæreksamen fra Børkop Realskole 1909, i Maskinlære forskellige Steder 1909—13, Elev paa Teknisk Skole, Maskinisteksamen 1. Del 1913, Uddvidet Eksamen 1914, ansat paa Akts. Frichs Fabrikkers Tegnekontor 1914—15, Reserveunderofficer i den danske Marine 1915

—17, sejlende Maskinmester, bl. a. i Grønlandske Handels Tjeneste 1917—19, Afgangseksamen som Elektrokonstruktør fra Aarhus Elektroteknikum 1921, Maskinmester hos Akts. Viggo Jensen, Aarhus 1921—22, Ingeniørassistent ved Kirkerterp Møller & Jonas, Aarhus, 1922—23.

Driftsbestyrer for de kommunale Værker i Tønder 1923.

Adresse: De kommunale Værker, Slotsbanken, Tønder.

**Schmidt, Jens Johannsen**, f. 1. Febr. 1896 i Haderslev, Søn af Vejmand Johann Jensen Schmidt og Hustru Abalone, f. Engkjær. Gift 8. Juli 1921 med Christine S., Datter af Møllejejer G. Hansen, Sdr. Vilstrup ved Haderslev, og Hustru Mathilde, f. Schmidt.

Ansæt som Kontorlærling under Haderslev Kommune 1911, Assistent 1918. Kæmner i Tønder 1920.

Adresse: Carstengsgade 14, Tønder.



**Wiese, Wilhelm Nicolaj**, f. 11. Febr. 1899 i Tønder, Søn af Bygmester Johann Detlef Wiese og Hustru Johanne, f. Madsen. Gift 8. Maj 1921 med Anna W., Datter af Gasværksarbejder Ludwig Anton Lorenzen, Tønder, og Hustru Anna Marie, f. Petersen.

Ansæt paa Stadsbygmester L. Thaysens Kontor, Tønder, 1914—17, under Tønder Magistrat som Kontorist 1917, Assistent 1921. Sekretær for Hjælpekassens Bestyrelse 1920.

Forsørgelsessekretær og Kontorbestyrer for Arbejdsanvisningen 1928.

Adresse: Carstengsgade 14, Tønder.



## HØJER.

Areal 964 ha.

Indbyggere. Faktisk Befolkning 5. Nov. 1925: 1136, heraf 542 Mænd, 594 Kvinder. Opført i Folkeregistret 5. Nov. 1925: 1123, 1. Okt. 1928: 1133.

Kommunevalg Marts 1929. Antal Vælgere 531, heraf 232 Mænd, 299 Kvinder. Antal afgivne Stemmer 482, heraf 217 Mænd, 265 Kvinder. Af Vælgerne stemte 90,8 pCt., nemlig 93,5 pCt. af Mænd, 88,6 pCt. af Kvinder. Af de gyldige Stemmer var 252 »personlige«. Paa Dansk Fællesliste faldt 159 Stemmer, valgt 4 Medl., paa Tysk Borgerliste 317 Stemmer, valgt 7 Medl. 6 ugyldige.

Folketingsvalget April 1929. Antal Vælgere 623. Antal afgivne Stemmer 516. Retsforbundet 10, Konservative 50, Radikale 10, Slesvigske Parti 287, Socialdemokrater 137, Venstre 20. 2 ugyldige.

Faste Ejendomme. 275 Ejendomme i 1927 til Vurderingssum 3,558,000 Kr., heraf Grundværdi 1,405,000 Kr. Skattefrit Fradrag pr. Ejendom 3000 Kr. Kommunen har ikke vedtaget Grundstigningskyld. 309 Beboelseslejligheder i 1928 til gennemsnitlig aarlig Leje 263 Kr.

Skatteydere til Staten 1928—29. 342 Indkomstskatteydere med 700,600 Kr. Indkomst, 5997 Kr. i Skat. 62 Formueskatteydere med 2,181,300 Kr. Formue, 2608 Kr. i Skat. 1 skattepligtigt Selskab og Forening med 500 Kr. skattepligtigt Indkomst uden Fradrag, 30 Kr. i Skat.

Kommunens Regnskab 1926—27. Regnskabs-

balance 121,615 Kr. Indtægter. Beholdning ved Aarets Begyndelse 36,750 Kr. Renter af Kapitaler og Indtægt af Ejendomme 3616 Kr. Grundskyld 7301 Kr. (1929—30 udskrevet 9,00 pro mille, 8000 Kr.). Ejendoms-skyld 11,130 Kr. (1929—30 udskrevet 6,75 pro mille, 9000 Kr.). Skat af Aktieselskaber 0 Kr. Erhvervskommuneskatten netto 668 Kr. (nemlig 668 Kr. ÷ 0 Kr.). Formue- og Lejlighedsskat 59,629 Kr. (1929—30 udskrevet 50,000 Kr.). Skatteprocent 6,2 (1929—30 5,13). Ligningsprocent 7,2 (1929—30 7,5). Fragaar eftergivne og uerholdelige Restancer 3257 Kr. Desuden Indtægt ved Ligning paa Menigheden 5669 Kr., heraf Kirkeskat 899 Kr. Udgifter. Byens Bestyrelse 9668 Kr. Fattigvæsen 218 Kr. Hjelpekasse 1030 Kr. Invalidforsikring 977 Kr. Arbejdsanvisning og Arbejdsløshedsforsikring 489 Kr. Aldersrente og Brændselshjælp 6834 Kr. Skolevæsen 22,017 Kr. Rets- og Politivæsen 1402 Kr. Medicinalvæsen 8561 Kr. Gade- og Vejvæsen samt Belysning 7835 Kr. Renter af Gæld 2753 Kr. Afdrag paa Gæld 4700 Kr. Forøgelse af Aktiver 2857 Kr. Beholdning ved Aarets Udgang 41,914 Kr. Formue 31. Marts 1927: 201,161 Kr., heraf faste Ejendomme 148,440 Kr., herunder  $\frac{4}{5}$  Andel i Fattiggaarden 20,440 Kr., Borgmesterbolig 11,500 Kr., Gl. og nye Skole med Lærerbolig 94,000 Kr., Sprøjtehus og Brandredskaber 6000 Kr., Jordmoderbolig 8000 Kr., Andre Ejendomme 8500 Kr. Gæld: 53,100 Kr.

## Byraadet.

**Andersen, Hans**, f. 12. Jan. 1874 i Højer, Søn af Købmand Niels Andersen og Hustru Marie Kathrine, f. Knudsen. Gift 10. Nov. 1899 med Amalie A., f. Hartwig, afd., og 21. Marts 1912 med Therese A., Datter af Landmand Wilh. Fleischer, Sommerhuse, og Hustru Marie, f. Rolfs.

Uddannet ved Handel, Købmand 1900. Medlem af Fleckenkollegium 1902—19, Direktør for Højer Sparekasse 1923.

Medlem af Byraadet 1919 (Tysk Liste), Næstformand 1919—30, Medlem af Kasse- og Regnskabsudvalget, Gade- og Vejudvalget, Teknisk Udvalg og Skoleudvalget 1919.

Borgmester 1930.

Adresse: Postgade 2, Højer.



**Florander, Viggo**, Amtsfuldægtig.

Medlem af Byraadet, se Amtsradssekretæren.

**Jensen, Andreas**, f. 2. Aug. 1882 i Højer, Søn af Arbejdsmand Jacob Jensen og Hustru Jensine, f. Petersen. Gift 17. Marts 1915 med Kathrine J., Datter af Landmand J. Nicolaisen og Hustru Jensine.

Uddannet ved Landvæsen, Landmand 1920. I Krigen 1914—18.

Medlem af Byraadet 1925 (Tysk Liste), Medlem af Skoleudvalget, Havneudvalget og Beværtningsudvalget 1925.

Adresse: Nørrevej 19, Højer.



**Kjærby, Anders Rasmussen**, f. 17. Jan. 1875 i Allesø, Søn af Uldspinder Johs. Rasmussen



Kjærby og Hustru Dorthæa, f. Olsdatter. Gift 8. April 1903 med Emmy K., Datter af Revierførster A. Keydel, Mantelbech, Nordheim, og Hustru Karoline, f. Jordan.

Uddannet som Uldspinder og Klædefabrikant, Mester paa forskellige Spindrier, Fabrikant i Kolding 1916—19, i Højer 1919.

Medlem af Byraadet 1929 (Dansk Liste), Medlem af Teknisk Udvalg, Gade- og Vejudvalget og Udvalget for Kommunens faste Ejendomme.

Adresse: Søndergade 31, Højer.

**Petersen, Hans Jacob**, f. 20. Jan. 1876 i Stokkebro, Søn af Skrædermester P. Hansen



Petersen og Hustru Hansine, f. Petersen. Gift 3. April 1897 med Marie Kristine P., Datter af Arbejdsmand Jens Ludvig Havso og Hustru Kristine, f. Jansen.

Uddannet ved Landvæsen, Husmand 1902. Medlem af Ligningskommissionen 1923.

Medlem af Byraadet 1925 (Rad. Venstre), Medlem af Forsørgelsesudvalget og Gadeudvalget 1925.

Adresse: Højer.

**Madsen, Christian**, f. 7. Marts 1895, Søn af Murer Martinus Madsen og Hustru Ane, f. Pilgaard-Jensen. Gift 15. Dec. 1919 med Kristine M., f. Ansager, Datter af Landmand Johs. Petz og Hustru Kirstine, f. Ansager.



Uddannet ved Landvæsen, ansat under Grænsendarmeriet, Overgendarm 1919. Medlem af Værgeraadet 1929.

Medlem af Byraadet 1929 (Sociald.), Formand for Skoleudvalget, Medlem af Forsørgelsesudvalget og Belysningsudvalget.

Adresse: Mellemgade 2, Højer.

**Petersen, Heinrich Chr.**, f. 11. Nov. 1891 i Højer, Søn af Arbejdsmand Jens Rasmus Petersen og Hustru Andrea, f. Christiansen. Gift 10. April 1914 med Vilhelmine P., Datter af Arbejdsmand Johs. Vilhelmsen og Hustru Margarete, f. Clemmensen.



Arbejdsmand 1907. Jernkorset 1915.

Medlem af Byraadet 1929 (Sociald.), Medlem af Gade- og Vejudvalget og af Lyskommissionen.

Adresse: Højer.

**Matthiesen, Laurids**, Urmager. Formand for Hjælpekassen. Medlem af Byraadet 1930 (Tysk Liste).

Adresse: Højer.

**Petersen, E.**, f. 3. Marts 1904, Søn af Arbejdsmand Peter Chr. Petersen og Hustru Marie, f. Lind. Gift 6. Marts 1922 med Alberta Johanne P., Datter af Arbejdsmand Conn. Fr. Nielsen og Hustru Johanne, f. Rose.

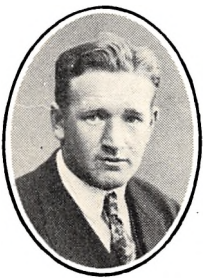

Arbejdsmand 1916.

Medlem af Byraadet 1929 (Tysk Liste), Medlem af Fattigudvalget.

Adresse: Banegaardsgade 2, Højer.

**Roll, C. E.**, f. 9. Nov. 1864 i Højer, Søn af Møllejejer Carl E. Roll og Hustru Otilie, f. Hindrichsen. Gift 29. Sept. 1893 med Vilhelmine R., Datter af Godsejer Th. Feddersen og Hustru Amalie, f. Feddersen.



Uddannet ved Mølleri, Møllejejer 1891. Ejendomsskyldvurderingsmand 1920.

Medlem af Byraadet 1896 (Tysk Liste), Medlem af Gade- og Vejudvalget 1920, Formand for Havneudvalget og for Udvalget for Kommunens faste Ejendomme samt Medlem af Fattigudvalget 1929.

Adresse: Skolegade 13, Højer.

**Schmidt, Peter**, f. 26. Okt. 1895 i Højer, Søn af Smedemester Math. Schmidt og Hustru Margareta, f. Jensen. Gift 25. Okt. 1921 med Cathrina S., Datter af Jens Callesen, Munkmark, Sild, og Hustru Botilde, f. Lausten.



Adresse: Nørregade 4, Højer.

Uddannet som Smed, Smedemester 1921. Jernkorset 1916.

Medlem af Byraadet 1929 (Tysk Liste), Medlem af Skoleudvalget og Elektricitetsudvalget 1929, stedfortrædende Borgmester 1930.

#### Ombud.

**Matthiesen, Laurids**, Urmager.

Formand for Hjælpekassen, se Byraadet.

**Atzen, Martin Chr.**, f. 20. Marts 1866 i Rodenæs, Søn af Bygningshaandværker Carsten

Atzen og Hustru Ingeborg, f. Jensen. Gift 13. Maj. 1890 med Caroline A., f. Eriksen, og 19. Nov. 1890 med Meta Marie A., Datter af Arbejdsmand Anders Nielsen Boch, Nr. Sejerslev, og Hustru Maren, f. Nielsen.



Uddannet ved Bygningshaandværk, Muremester 1889. Medlem af Byraadet 1922—25, Formand for Sygekassen og Vurderings-

mand for Danske Grundejeres Brandforsikring 1920.

Ejendomsskyldvurderingsmand 1924.

Adresse: Højer.

**Roll, C. E.**, Møllejeer.

Ejendomsskyldvurderingsmand, se Byraadet.

#### Tjenestemænd.



**Matthiesen, Christiane Marie**, f. 15. Nov. 1898 i Højer, Datter af Kommunekasserer Cl. Matthiesen, Højer, og Hustru Louise, f. Eriksen.

Kæmner 1927.

Adresse: Højer.

**Petersen, Hans.**

Havnefoged, se Højer Landsogns Sogneraad.

**Petersen, Niels**, f. 15. Febr. 1894 i Marstal, Søn af Lods P. M. Petersen og Hustru Marie,

f. Rasmussen. Gift 11. Febr. 1921 med Bodil Marie P., Datter af Fisker Peter Knudsen, Bredballe, og Hustru Maren, f. Dahl.



Uddannet som Maskinarbejder, Maskinisteksamen 1. Del 1916, sejlet som Maskinmester 1916—19, Maskinassistent paa H. Steensens Margarinefabrik i Vejle 1919—29.

Elektricitetsværksbestyrer i Højer 1929.

Adresse: Højer.

## LØGUMKLOSTER.

Areal 1753 ha.

Indbyggere. Faktisk Befolkning 5. Nov. 1925: 1677, heraf 805 Mænd, 872 Kvinder. Opført i Folkeregistret 5. Nov. 1925: 1662, 1. Okt. 1928: 1679.

Kommunevalg Marts 1929. Antal Vælgere 631, heraf 290 Mænd, 341 Kvinder. Antal afgivne Stemmer 544, heraf 269 Mænd, 275 Kvinder. Af Vælgerne stemte 86,2 pCt., nemlig 92,8 pCt. af Mænd, 80,6 pCt. af Kvinder. Af de gyldige Stemmer var 453 »personlige«. Paa Socialdemokrater faldt 31 Stemmer, valgt 0 Medl., paa Dansk Fællesliste 314 Stemmer, valgt 6 Medl., paa Tysk Liste 196 Stemmer, valgt 3 Medl. 3 ugyldige.

Folketingsvalget April 1929. Antal Vælgere 840. Antal afgivne Stemmer 665. Retsforbundet 45, Konservative 102, Radikale 15, Slesvigske Parti 231, Socialdemokrater 153, Venstre 116. 3 ugyldige.

Faste Ejendomme. 305 Ejendomme i 1927 til Vurderingssum 4,256,000 Kr., heraf Grundværdi 991,000 Kr. Skattefrit Fradrag pr. Ejendom 4000 Kr. Kommunen har ikke vedtaget Grundstigningsskyld. 370 Beboelseslejligheder i 1928 til gennemsnitlig aarlig Leje 341 Kr.

Skatteydere til Staten 1928—29. 288 Indkomstskatteydere med 679,950 Kr. Indkomst, 6165 Kr. i Skat. 65 Formueskatteydere med 1,863,600 Kr. Formue, 2016 Kr. i Skat. 1 skattepligtigt Selskab og Forening med 40,808 Kr. skattepligtig Indkomst uden Fradrag, 2209 Kr. i Skat.

Kommunens Regnskab 1926—27. Regnskabs-

balance 212,197 Kr. I n d t æ g t e r. Beholdning ved Aarets Begyndelse 58,887 Kr. Renter af Kapitaler og Indtægt af Ejendomme 33,332 Kr. Grundskyld 9633 Kr. (1929—30 udskrevet 9,00 pro mille, 8000 Kr.). Ejendomsskyld 14,165 Kr. (1929—30 udskrevet 6,75 pro mille, 12,000 Kr.). Skat af Aktieselskaber 1029 Kr. Erhvervskommuneskatten netto ÷ 513 Kr. (nemlig 0 Kr. ÷ 513 Kr.). Formue- og Lejlighedsskat 89,722 Kr. (1929—30 udskrevet 84,000 Kr.). Skatteprocent 7,0 (1929—30 8,28). Ligningsprocent 7,6 (1929—30 9,0). Fragaar eftergivne og uerholdelige Restancer 7047 Kr. Forbrug af Aktiver 1663 Kr. Desuden Indtægt ved Ligning paa Menigheden 7689 Kr., heraf Kirkeskat 1259 Kr. U d g i f t e r. Byens Bestyrelse 10,005 Kr. Fattigvæsen 7073 Kr. Hjælpekasse 600 Kr. Invalideforsikring 2921 Kr. Arbejdsanvisning og Arbejdsløshedsforsikring 1436 Kr. Aldersrente og Brændselshjælp 8244 Kr. Skolevæsen 28,045 Kr. Rets- og Politivæsen 3835 Kr. Medicinalvæsen 13,424 Kr. Gade- og Vejvæsen samt Belysning 14,466 Kr. Renter af Gæld 23,981 Kr. Afdrag paa Gæld 30,408 Kr. Forøgelse af Aktiver 2253 Kr. Beholdning ved Aarets Udgang 56,484 Kr. F o r m u e 31. Marts 1927: 503,029 Kr., heraf faste Ejendomme 411,345 Kr., herunder Fattiggaarden 21,500 Kr., Skolen 48,200 Kr., Borgmesterhuset 12,000 Kr., Sygehuset 65,000 Kr., Elektricitetsværk 239,045 Kr., Andre Ejendomme 25,600 Kr. G æ l d: 410,531 Kr.

De kommunale Værker. Elektricitetsværket, Indtægt ved Salg af Elektricitet 52,073 Kr. Udgift til Lønninger og Pensioner 10,775 Kr. til Kul, Olie m. v. 7677 Kr., Køb af Strøm 821 Kr. Driftsoverskud 28,393 Kr. heraf anvendes til Renter af Afdrag 28,325 Kr.

## Byraadet.

**Stegmann, H. H.**, f. 7. Juli 1884 i Aarhus, Søn af Overlærer N. F. Stegmann og Hustru Marie Elisabeth, f. Olesen. Gift med Ingeborg S., Datter af Ritmester M. Rahbek, Sparkær, og Hustru, f. Jensen.



Student fra Aarhus Katedralskole 1902, cand. jur. 1909, Byfogedfuldmægtig i Ribe 1909—10, Fuldmægtig i Rødby 1910—20, Dommer i Lø Herred med Løgumkloster Birk 1920. Formand for den staaende Voldgiftsdomstol i Husdyrtrætter i Tønder Amt 1923. R. af Dbg., Ridder af Franske Æreslegions Orden.

Medlem af Byraadet 1921.

Borgmester 1921.

Adresse: Løgumkloster.

**Erichsen, Iver**, f. 16. Aug. 1860 i Ribe, Søn af Landmand Friderick Detlef Erichsen og Hustru Kirsten, f. Vind. Gift med Hanne E., Datter af Landmand Marquard Marquardsen, Tanerly, og Hustru, f. Nissen.



Uddannet ved Landvæsen, Gaardejer 1883. Medlem af Bestyrelsen for Hjælpekassen 1925, Formand for Spare- og Laanekassen for Løgumkloster og Omegn 1927.

Medlem af Byraadet 1919—21, paany 1925 (Tysk Liste), Formand for Fattigudvalget, Medlem af Vejudvalget.

Adresse: Vestergade, Løgumkloster.

**Hansen, Andreas Peter**, f. 12. Maj 1884 i Løgumkloster, Søn af Købmand H. M. Hansen og Hustru Gunder Kathrine, f. Haase. Gift 7. Sept. 1917 med Margarete H., Datter af Togfører Chr. Iversen, Flensborg, og Hustru Kathrine, f. Tygesen.

Uddannet ved Handel, Handelsmedhjælper, Købmand 1919. Sekretær i Handelsforeningen 1927.

Medlem af Byraadet 1921—25, paany 1929 (Tysk Liste), Medlem af Kasse- og Regnskabsudvalget, Sygehusudvalget, Skoleudvalget og Værgeraadet.

Adresse: Torvegade, Løgumkloster.

**Iversen, Hans Frederik**, f. 7. Febr. 1871 i Løgumkloster, Søn af Degn, Førstelærer og Gaardejer Vilhelm Chr. Iversen og Hustru Eline, f. Johannsen. Gift 15. Sept. 1900 med Meta I., afd., Datter af Gaardejer Thyssen Gram, Mjolden, og Hustru Marie, f. Petersen.



Uddannet ved Landvæsen, Gaardejer 1898. Næstformand for Ligningskommissionen 1920—26, Medlem af Bestyrelsen for Hjælpekassen 1920—24, Formand for Huslejenæv-

net 1920 til dets Ophævelse og for Nævninge-Grundlisteudvalget 1920, Medlem af Bankraadet for Løgumkloster Bank, Ejendomsskyldvurderingsmand og Sekretær i Landboforeningen 1919, Formand for og Kasserer i forskellige lokale landøkonomiske Foreninger, Medlem af Bevillingsnævnet 1923, Formand for Vandsynsmændene, for Vej- og Markfred 1924 og for Voldgift i Tvistigheder angaaende Handel med Husdyr 1930.

Medlem af Byraadet 1929 (Dansk Liste), Formand for Udvalget for Kommunens faste Ejendomme, Medlem af Fattiggaardsbestyrelsen og af Sygehusudvalget.

Adresse: Løgumkloster.

**Jeppesen, Chresten**, f. 12. Jan. 1888 i Løgumkloster, Søn af Malermester Peter Chr. Jeppesen og Hustru Ida, f. Leckscheidt. Gift 4. April 1912 med Micha J., Datter af Landmand Peter Jensen, Drengsted, og Hustru Bodil, f. Mikkelsen.



Uddannet som Maler 1903—06, Svendepøve 1906, Mesterpøve i Flensborg 1913, Malermester 1912. Formand for Skytteforeningen 1920—28, Kasserer 1928.

Medlem af Byraadet 1922 (Dansk Liste), Formand for Skoleudvalget og Forsørgelsesudvalget, Medlem af Brandkommissionen, Sundhedskommissionen og Bygningskommissionen.

Adresse: Markledgade, Løgumkloster.

**Kjems, Jacob**, f. 13. Febr. 1878 i Haderslev, Søn af Købmand P. H. Kjems og Hustru Julie, f. Iversen. Gift 19. Aug. 1905 med Jenny K.,

Datter af Gaardejer Laurids Eskildsen, Visbjerg, og Hustru Johanne, f. Arnum.

Faglig Uddannelse paa Løveapoteket i Haderslev samt i Hamborg, Dresden og Berlin, studeret paa Universitetet i München, Apoteker og Ejer af Løgumkloster Apotek 1903. Medlem af Tønder Amdsraad til 1923, af Skatteraadet for Tønder Amds 2. Kreds og af Bestyrelsen for Løgumkloster Bank 1920. R. af Dbg.

Medlem af Byraadet 1925 (Dansk Liste).

Adresse: Løgumkloster.

**Schmidt, Henrik Christiansen**, f. 15. Okt. 1890 i Løgumkloster, Søn af Gaardejer Chr. Christiansen Schmidt og Hustru Kathrine Marie, f. Carstensen. Gift 14. Marts 1924 med Hansine Magdalene S., Datter af Malermester Jens Chr. Jensen, Ø. Højst, og Hustru Anna Marie Dorthea, f. Testensen.



Uddannet ved Landvæsen, Gaardejer 1922. Medlem af Byraadet 1929 (Dansk Liste), Formand for Vejudvalget, Medlem af Forsørgelsesudvalget.

Adresse: Holmen, Løgumkloster.

**Nielsen, Axel Kristian William Henry**, f. 16. Marts 1883 i København, Søn af Tømrer Hans Peter Theodor Nielsen og Hustru Henriette Sofie, f. Jørgensen. Gift 14. Okt. 1910 med Karoline Amalie N., f. Voltelin, afd., og 27. April 1928 med Ane N., Datter af Skomager Peter Nielsen, Ø. Gasse, og Hustru Ingeborg, f. Christiansen.



Uddannet som Karetmager i Lyngby 1897—1902, Elev paa Teknisk Skole, Karetmagersvend

1902—16, Karetmagermester 1916. Medlem af Menighedsraadet 1926, Kasserer for Tønder Amds Hjul- og Karetmagerforening 1927.

Medlem af Byraadet 1929 (Dansk, Indre Missions Liste), Medlem af Udvalget for Kommunens faste Ejendomme, Skoleudvalget og Biblioteksbestyrelsen.

Adresse: Løgumkloster.

**Byraadssekretær.**  
**Lund, Richard Lausen**, f. 6. Juni 1891 i Skodborg, Søn af Landmand Niels Petersen Lund og Hustru Kjestine, f. Schultz. Gift 26. Okt. 1920 med Bertha L., Datter af Mekaniker Heinrich Brandes, Celle, og Hustru Henriette, f. Bødker.



Uddannet ved Handel, Handelsmedhjælper, Kæmner og Kommunesekretær i Skodborg 1920.

Kæmner og Kommunesekretær i Løgumkloster 1922.

Adresse: Allégade, Løgumkloster.

**Schau, Jørgen Hansen**, f. 3. Maj 1885 i Løgumkloster, Søn af Slagter Jürgen Hansen Schau og Hustru Lorenzine Bothilde, f. Møller. Gift 14. Jan. 1912 med Helene S., Datter af Gaardejer Bennetsen, V. Lindet, og Hustru.



Uddannet som Bager, Bagersvend, sejlet som Hovmester 1905—10, Bagermester 1912. Formand for Teknisk Skole 1922, Medlem af Bestyrelsen for Tønder Amds Bagerlaug 1924.

Medlem af Byraadet 1925 (Tysk Liste), Medlem af Elektricitetsudvalget, af Markedsudvalget og af Udvalget for Kommunens faste Ejendomme.

Adresse: Slotsgade, Løgumkloster.

**Ombud.**  
**Albers, Mathias**, f. 3. Juni 1874 i Løgumkloster, Søn af Malermester Conrad Albers og Hustru Andrea Marie Kristine, f. Nielsen. Gift 2. Dec. 1904 med Ingeborg A., Datter af Gaardejer Johan Schmidt, Løgumkloster, og Hustru Anna Julie, f. Dall.



Uddannet som Maler 1890—94, Svendeprove 1894, Malermester 1904, Mesterprobe ved Haandværkskammeret i Flensborg 1907, Landmand 1912.

Formand for Hjælpekassen 1925.

Formand for Ligningskommissionen 1925.

Adresse: Løgumkloster.

**Iversen, Hans Frederik**, Gaardejer. Ejendomsskyldvurderingsmand, se Byraadet.



**Madsen, Anton**, f. 26. April 1881 i Løgumkloster, Søn af Karetmager Chr. Madsen og Hustru Kathrine, f. Mikkelsen. Gift 19. Juni 1909 med Bothilde M., f. Skov, afd., og 7. Nov. 1913 med Cecilie M., Datter af Gaardejer P. Lorenzen, Landeby, og Hustru Cecilie, f. Raben.



Uddannet som Vognbygger, Elev paa Teknisk Skole, Vognbygger 1913. Medlem af Byraadet 1919—21 og af Ligningskommissionen, Næstformand

for Haandværkerlauget 1919, Formand 1926.

Ejendomsskyldvurderingsmand 1924.

Adresse: Allégade, Løgumkloster.

#### Tjenestemænd.

**Jensen, Jens Marinus**, f. 18. April 1896 i Hurup, Søn af Direktør i Jydsk Husmandskreditforening Hans Jensen og Hustru Kathrine, f. Christensen. Gift 15. April 1924 med Mette Kristine J., Datter af Gaardejer Didrik Pedersen, Trige, og Hustru Kathrine, f. Laursen.



Elektrokonstruktørekksamen fra Teknisk Skole i København 1918, Overmontør hos Philipsen & Co. i Viborg 1918, Installatør i Nykøbing Mors 1921.

Driftsbestyrer for Løgumkloster Elektricitetsværk 1923.

Adresse: Elektricitetsværket, Løgumkloster.

# LANDKOMMUNERNE.

## Hvidding Herred.

### Arrild Kommune.

Areal 5541 ha.

I 1925 opdyrket Areal 2799 ha, Skov 632 ha, Moser 272 ha, Klitarealer m. v. 735 ha, Vandarealer 11 ha.

Indbyggere. Faktisk Befolkning 5. Nov. 1925: 807, heraf 417 Mænd, 390 Kvinder. Opført i Folkeregistret 5. Nov. 1925: 800, 1. Okt. 1928: 808.

Kreaturholdet. 15. Juli 1928: Heste 378 Stkr., Hornkvæg 2745 Stkr., heraf Køer 906 Stkr., Svin 1635 Stkr. 15. Juli 1926: Faar 240 Stkr., Geder 6 Stkr., Høns 5285 Stkr.

Faste Ejendomme i 1927. Antal Ejendomme 148, samlet Vurderingssum 3,163,000 Kr., heraf Grundværdi 1,857,000 Kr., 244,0 Tdr. Hartk. Heraf 2 særskilt vurderede Skove, samlet Vurderingssum 66,000 Kr., heraf Grundværdi 42,000 Kr. 108 Landbrugsejendomme, samlet Vurderingssum 2,884,000 Kr., heraf Grundværdi 1,790,000 Kr., 241,3 Tdr. Hartk. 6 Gaarde over 12 Tdr. Hartk., samlet Vurderingssum 753,000 Kr., heraf Grundværdi 537,000 Kr., 87,4 Tdr. Hartk. 50 Gaarde paa 1—12 Tdr. Hartk., samlet Vurderingssum 1,708,000 Kr., heraf Grundværdi 1,071,000 Kr., 135,5 Tdr. Hartk. 52 Huse under 1 Td. Hartk., samlet Vurderingssum 423,000 Kr., heraf Grundværdi 182,000 Kr., 18,4 Tdr. Hartk. Sognekommunal Grundskyldpromille 11,60 i 1929—30. Skattefrit Fradrag pr. Ejendom 3000 Kr.

Skatteydere til Staten 1928—29. 166 Indkomstskatteydere med 239,050 Kr. Indkomst, 1190 Kr. i Skat. 34 Formueskatteydere med 912,600 Kr. Formue, 928 Kr. i Skat.

Kommunens Regnskab 1926—27. Regnskabsbalance 175,583 Kr. I n d t æ g t e r. Renter af Kapitaler og Indtægter af Ejendomme 116 Kr. Grundskyld 22,401 Kr. (1929—30 udskrevet 22,000 Kr.). Ejendomsskyld 8680 Kr. (1929—30 udskrevet 8000 Kr.). Formue- og Lejligheds- skat 32,818 Kr. (1929—30 udskrevet 25,000 Kr.). Skatteprocent 6,5 (6,8 i 1929—30). Ligningsprocent 9,0 (10,0 i 1929—30). Optagne Laan 84,069

Kr. U d g i f t e r. Skolevæsen 10,650 Kr. Hjelpekasse 600 Kr. Arbejdsløshed 259 Kr. Fattigvæsen 9347 Kr. Aldersrente 2459 Kr. Vejvæsen 42,099 Kr. Renter af Gæld 23,890 Kr. Afdrag paa Gæld 9984 Kr. F o r m u e 31. Marts 1927 86,374 Kr., heraf faste Ejendomme 31,900 Kr. G æ l d 344,268 Kr.

Kommunevalg Marts 1929. Antal Vælgere 212, heraf 106 Mænd, 106 Kvinder. Antal afgivne Stemmer 162, heraf 93 Mænd, 69 Kvinder. Paa Fællesliste faldt 54 Stemmer, valgt 2 Medl., paa Husmandsliste I 9 Stemmer, valgt 0 Medl., paa Husmandsliste II 33 Stemmer, valgt 1 Medl., paa Lokalliste I 22 Stemmer, valgt 1 Medl., paa Lokalliste II 27 Stemmer, valgt 1 Medl., paa Lokalliste III 17 Stemmer, valgt 0 Medl.

Folketingsvalget April 1929. Antal Vælgere 355. Antal afgivne Stemmer 250. Retsforbundet 3, Konservative 31, Radikale 31, Slesvigske Parti 36, Socialdemokrater 55, Venstre 92. 2 ugyldige.

### Sogneraadet.

**Christensen, Niels**, f. 3. Dec. 1883 i Fiskholm, Søn af Landmand Peter Christensen og Hustru Anna, f. Hansen. Gift 26. Jan. 1913 med Nielsine C., Datter af Landmand Anton Christensen og Hustru Karen, f. Nielsen.



Uddannet ved Landvæsen, Elev paa Holsted Efterskole, Gaardejer 1912. Kommuneforstander for Hønning 1919—20, Formand for Folkeafstemningen i Hønning 1920, for

Hønning Skolekommission 1925—29. Medlem af Sogneraadet 1929 (Upolitisk Valg), Formand for Vejudvalget og Kommunekasserer 1929.

Sogneraadsformand 1929.

Adresse: Fiskholm pr. Toftlund.

**Abling, Christian**, f. 3. Aug. 1874 i Løgumkloster, Søn af Købmand og Landmand Emil Lorentsen Abling og Hustru Marie, f. Christiansen. Gift 16. Dec. 1909 med Kristine Aa., Datter af Gaardejer Thomas Hansen og Hustru Maren, f. Wind.



Adresse: Arrild.

Uddannet ved Landvæsen, Gaardejer i Øbjerg 1906, i Arrild 1929. Formand for Hjælpekassen 1921, Ejendomsskyldvurderingsmand.

Medlem af Sogneraadet 1929.

Uddannet ved Landvæsen, Elev paa Rye Efterskole 1891—92, paa Testrup Højskole 1894—95 og paa Ladelund Landbrugsskole 1897—98, Gaardejer 1902. Formand for Branderup Mejeri og for Hagelskadeforsikringsforeningen for Nordslesvig, Medlem af Tilsynsraadet for Haderslev Bank.

Medlem af Sogneraadet 1921, Sogneraadsformand 1921—29, nu Næstformand.

Adresse: Hofmandsgave, Roost pr. Branderup.

#### Ombud.

**Abling, Christian**, Gaardejer. Formand for Hjælpekassen 1921. Ejendomsskyldvurderingsmand, se Sogneraadet.

**Bergholt, Hans**, f. 16. Okt. 1884 i Arrild, Søn af Gaardejer Anders Bergholt og Hustru Kristine, f. Bertelsen. Gift 13. Juli 1909 med Petrea B., Datter af Gaardejer Hans Wind, Øbjerg, og Hustru Anna Marie, f. Wind.



Adresse: Arrild.

Uddannet ved Landvæsen, Elev paa Bramminge Efterskole, Gaardejer 1909. Medlem af Bestyrelsen for Brugsforeningen.

Medlem af Sogneraadet 1929.

**Rostgaard, Evald Nis Peter**, f. 26. Febr. 1884 i Roost, Søn af Gaardejer Hans Rostgaard og Hustru Cæcilie, f. Nissen. Gift 20. Maj 1914 med Frida R., Datter af Sogneraadsformand, Møller Drehn, Visby, og Hustru Margrethe Kathrine, f. Ribsdoerf.



Uddannet ved Landvæsen, Elev paa Holsted Efterskole, paa Ladelund Landbrugsskole 1906—07, Gaardejer 1908. Medlem af Skolekommissionen og Kommuneforstander 1919—21, Medlem af Amtsraadet 1922—28. Ejendomsskyldvurderingsmand 1920.

Adresse: Roost pr. Arrild.

**Schram, Johan Henrik**, f. 19. Jan. 1876 i Hammelev Sogn. Gift 12. Juli 1907 med Charlotte Sophie S., Datter af Husmand Peder Skaarup, Vejrup, og Hustru Johanne Marie, f. Frandsen.



Uddannet ved Landvæsen, Husmand i Vejrup Sogn 1907—08, Boelsmand i Hønning 1910. Formand for Skolekommissionen og for Planteavlssudvalget for de samvirkende sønderjydske Husmandsforeninger 1920—25, for Skærbæk Driftslaane forening 1925—28, Medlem af Bestyrelsen for Husmandsforeningens Højrup Kreds 1925—29, Repræsentant for Den fynske, sjællandske og sønderjydske Udstykningsforening.

Medlem af Sogneraadet 1929.

Adresse: Hønning pr. Arrild.

**Thomsen, Hans**, f. 3. August 1875 i Roost, Søn af Gaardejer Henrik Thomsen og Hustru Kristine, f. Hansen. Gift 1894 med Kathrine T., Datter af Gaardejer Hans J. Krogh og Hustru Marie, f. Dinsen.

### Højrup Kommune.

Areal 3502 ha.

1 1925 opdyrket Areal 1639 ha, Skov 966 ha, Moser 70 ha, Klitarealer m. v. 191 ha, Vandarealer 9 ha.

Indbyggere. Faktisk Befolkning 5. Nov. 1925: 862, heraf 445 Mænd, 417 Kvinder. Opført i Folkeregistret 5. Nov. 1925: 869, 1. Okt. 1928: 843.

Bymæssig Bebyggelse 1925: Arnum Stationsby 403 Indb.

Kreaturholdet. 15. Juli 1928: Heste 202 Stkr., Hornkvæg 1468 Stkr., heraf Køer 536 Stkr., Svin 910 Stkr. 15. Juli 1925: Faar 75 Stkr., Geder 4 Stkr., Høns 3400 Stkr.

Faste Ejendomme i 1927. Antal Ejendomme 187, samlet Vurderingssum 2,357,000 Kr., heraf

Grundværdi 923,000 Kr., 106,6 Tdr. Hartk. Heraf 4 særskilt vurderede Skove, samlet Vurderingssum 224,000 Kr., heraf Grundværdi 152,000 Kr. 98 Landbrugsejendomme, samlet Vurderingssum 1,503,000 Kr., heraf Grundværdi 700,000 Kr., 84,8 Tdr. Hartk. 33 Gaarde paa 1—12 Tdr. Hartk., samlet Vurderingssum 795,000 Kr., heraf Grundværdi 425,000 Kr., 57,8 Tdr. Hartk. 65 Huse under 1 Td. Hartk., samlet Vurderingssum 708,000 Kr., heraf Grundværdi 275,000 Kr., 27,0 Tdr. Hartk. Sognekommunal Grundskyldpromille 16,00 i 1929—30. Skattefrit Fradrag pr. Ejendom 3000 Kr.

Skatteydere til Staten 1928—29. 137 Indkomstskatteydere med 233,700 Kr. Indkomst, 1096 Kr. i Skat. 34 Formueskatteydere med 654,700 Kr. Formue, 309 Kr. i Skat.

Kommunens Regnskab 1926—27. Regnskabsbalance 88,276 Kr. Indtægter. Renter af Kapitaler og Indtægter af Ejendomme 2529 Kr. Grundskyld 17,404 Kr. (1929—30 udskrevet 14,000 Kr.). Ejendomsskyld 13,389 Kr. (1929—30 udskrevet 10,000 Kr.). Formue- og Lejlighedsskat 30,793 Kr. (1929—30 udskrevet 22,000 Kr.). Skatteprocent 6,1 (6,5 i 1929—30). Ligningsprocent 8,0 (8,0 i 1929—30). Optagne Laan 0 Kr. Udgifter. Skolevæsen 12,236 Kr. Hjælpekasse 722 Kr. Arbejdsløshed 39 Kr. Fattigvæsen 397 Kr. Aldersrente 900 Kr. Vejevæsen 4820 Kr. Renter af Gæld 7228 Kr. Afdrag paa Gæld 3334 Kr. Formue 31. Marts 1927 79,707 Kr., heraf faste Ejendomme 44,000 Kr. Gæld 126,700 Kr.

Kommunevalg Marts 1929. Antal Vælgere 298, heraf 143 Mænd, 155 Kvinder. Antal afgivne Stemmer 171, heraf 105 Mænd, 66 Kvinder. Paa Fælleslisten faldt 150 Stemmer, valgt 5 Medl., paa Husmandslisten 19 Stemmer, valgt 0 Medl. 2 ugyldige.

Folketingsvalget April 1929. Antal Vælgere 448. Antal afgivne Stemmer 301. Retsforbundet 14, Konservative 74, Radikale 5, Slesvigske Parti 36, Socialdemokrater 58, Venstre 114.

**Sogneraadet.**

**Enemark, Niels Bondesen**, f. 22. Nov. 1884 i Terp, Ø. Lindet Sogn, Søn af Gaardejer Jens Asmussen Enemark og Hustru Jensine Kathrine, f. Lund. Gift 25. April 1911 med Marie Dorthea E., Datter af Gaardejer Wilh. Krüger og Hustru Kathrine, f. Høck.

Uddannet ved Landvæsen, Elev paa Hejls Efterskole, Gaardejer i Arnum 1911—24, Landmand 1924.

Medlem af Sogneraadet 1922 (Upolitisk Liste), Kommunekasserer 1922, Folkeregisterfører 1924. Sogneraadetsformand 1922.

Adresse: Arnum.

**Berndt, Andreas Jensen**, f. 9. Aug. 1899 i Enemark, Toftlund, Søn af Gaardejer Kristen Nissen Berndt og Hustru Kirstine, f. Thyssen. Gift 2. Juli 1926 med Kirstine B., Datter af Gaardejer Hans Schjerning og Hustru Anna, f. Schmidt.



Uddannet ved Landvæsen, Elev paa Frederiksborg Højskole 1918—19 og paa Ladelund Landbrugsskole 1923—24, Gaardejer 1926.

Medlem af Sogneraadet 1929, Sogneraadets Repræsentant i Bestyrelsen for Toftlund Bibliotek.

Adresse: Højrup pr. Arnum.

**Olsen, Hans**, f. 13. Sept. 1892 i Rise-Hjarup, Søn af Landmand Svend Olsen og Hustru Anna Marie, f. Berntsen. Gift 12. Febr. 1916 med Anna Marie O., Datter af Trikotagehandler Ole Møller og Hustru Hansine.



Uddannet som Murer, Murermester 1929.

Medlem af Sogneraadet 1925 (Sociald.).

Adresse: Arnum.

**Schmidt, Jep Andersen**, f. 14. Juni 1874 i Arnum, Søn af Gaardejer Jens Chr. Schmidt og Hustru Mette Kathrine, f. Bech. Gift 11. Okt. 1911 med Marie S., Datter af Gaardejer Søren Chr. Hansen og Hustru Else.



Uddannet ved Landvæsen, Elev paa Ladelund Landbrugsskole 1898—99, Gaardejer 1907.

Medlem af Sogneraadet 1925.

Adresse: Arnum.

**Schmidt, Nis**, f. 2. Aug. 1873 i Arnum, Søn af Smedemester Jørgen Schmidt og Hustru Marie Kirstine, f. Gram. Gift 16. Nov. 1905 med Maren S., Datter af Mauritz Isager Christensen og Hustru Kristiane.



Uddannet som Smed, gennemgaaet Beslagsmedeskolen i Altona, Smedemester 1898. Medlem af Skolekommissionen.

Medlem af Sogneraadet 1929.

Adresse: Arnum.

**Ombud.****Paaske, Jeppe.**

Bygmester 1905.

Formand for Hjælpekassen 1929.

Adresse: Arnum.

**Clausen, Paul**, f. 4. Okt. 1870 i Højrup, Søn af Gaardejer Niels Clausen og Hustru Nicoline, f. Refslund. Gift 1. Okt. 1898 med Christine C., Datter af Gaardejer Andreas Berndt, Ene-mark, og Hustru Marie, f. Tornskov.

Uddannet ved Landvæsen, Gaardejer 1898. Medlem af Kommuneraadet 1899—1920 og af Sogneraadet 1920—25.

Ejendomsskyldvurderingsmand 1924.

Adresse: Højrup pr. Arnum.

**Møller, Johannes**, f. 10. Jan. 1879 i Stenderup, Toftlund, Søn af Landmand Peder Evald Møller og Hustru Anna Kirstine, f. Vestergaard. Gift 9. Maj 1908 med Sine Marie M., Datter af Landmand Jens Chr. Skov og Hustru Kirstine Marie, f. Vind.

Uddannet ved Landvæsen, Gaardejer 1908.

Ejendomsskyldvurderingsmand 1924.

Adresse: Arnum.

**Spandet Kommune.**

Areal 2708 ha.

I 1925 opdyrket Areal 1852 ha, Skov 39 ha, Moser 27 ha, Klitarealer m. v. 218 ha, Vandarealer 9 ha.

Indbyggere. Faktisk Befolkning 5. Nov. 1925: 577, heraf 289 Mænd, 288 Kvinder. Opført i Folkeregistret 5. Nov. 1925: 577, 1. Okt. 1928: 624.

Kreaturholdet. 15. Juli 1928: Heste 200 Stkr., Hornkvæg 1638 Stkr., heraf Køer 530 Stkr., Svin 908 Stkr. 15. Juli 1926: Faar 41 Stkr., Geder 11 Stkr., Høns 3722 Stkr.

Faste Ejendomme i 1927. Antal Ejendomme 130, samlet Vurderingssum 1,769,000 Kr., heraf Grundværdi 901,000 Kr., 98,2 Tdr. Hartk. 90 Landbrugsejendomme, samlet Vurderingssum 1,565,000 Kr., heraf Grundværdi 849,000 Kr., 95,5 Tdr. Hartk. 36 Gaarde paa 1—12 Tdr. Hartk., samlet Vurderingssum 1,067,000 Kr., heraf Grundværdi 650,000 Kr., 78,6 Tdr. Hartk. 54 Huse under 1 Td. Hartk., samlet Vurderings-

sum 498,000 Kr., heraf Grundværdi 199,000 Kr., 16,9 Tdr. Hartk. Sognekommunal Grundskyldpromille 11,40 i 1929—30. Skattefrit Fradrag pr. Ejendom 3000 Kr.

Skatteydere til Staten 1928—29. 135 Indkomstskatteydere med 194,400 Kr. Indkomst, 1025 Kr. i Skat. 29 Formueskatteydere med 780,000 Kr. Formue, 747 Kr. i Skat.

Kommunens Regnskab 1926—27. Regnskabsbalance 124,465 Kr. Indtægter. Renter af Kapitaler og Indtægter af Ejendomme 1977 Kr. Grundskyld 10,568 Kr. (1929—30 udskrevet 10,000 Kr.). Ejendomsskyld 4880 Kr. (1929—30 udskrevet 5000 Kr.). Formue- og Lejlighedsskat 14,299 Kr. (1929—30 udskrevet 12,000 Kr.). Skatteprocent 5,0 (4,2 i 1929—30). Ligningsprocent 5,0 (5,4 i 1929—30). Optagne Laan 86,510 Kr. Udgifter. Skolevæsen 4810 Kr. Hjælpekasse ÷ 347 Kr. Arbejdsløshed 16 Kr. Fattigvæsen 27 Kr. Aldersrente 601 Kr. Vejvæsen 4803 Kr. Renter af Gæld 3411 Kr. Afdrag paa Gæld 82,698 Kr. Formue 31. Marts 1927 57,875 Kr., heraf faste Ejendomme 41,000 Kr. Gæld 66,700 Kr.

Kommunevalg Marts 1929. Antal Vælgere 172, heraf 81 Mænd, 91 Kvinder. Antal afgivne Stemmer 124, heraf 70 Mænd, 54 Kvinder. Paa Lokalliste I faldt 52 Stemmer, valgt 3 Medl., paa Lokalliste II 40 Stemmer, valgt 1 Medl., paa Lokalliste III 34 Stemmer, valgt 1 Medl. 1 ugyldig.

Folketingsvalget April 1929. Antal Vælgere 266. Antal afgivne Stemmer 197. Retsforbundet 73, Konservative 11, Radikale 8, Slesvigske Parti 1, Socialdemokrater 20, Venstre 84.

**Sogneraadet.**

**Schack, Hans**, f. 6. Juli 1882 i Spandet, Søn af Gaardejer Jes Nielsen Schack og Hustru Ane Sofie, f. Carstensen. Gift 28. April 1914 med Ane S., Datter af Landmand Christen Christensen og Hustru Maren, f. Pedersen.

Uddannet ved Landvæsen, Elev paa Holsted Efterskole 1897—98, paa Ladelund Landbrugsskole 1904—05 og 1917—19, Gaardejer i Spandet 1914—23, Rentier 1923. Sognefoged 1920, Personregisterfører 1920.

Medlem af Sogneraadet 1920 (Upol. Liste), Formand for Vejudvalget, Fattigudvalget og Skoleudvalget samt Kommunekasserer og Folke-registerfører 1924.

Sogneraadetsformand 1924.

Adresse: Spandet pr. Arnum.



**Fog, Chr.**, f. 22. Juli 1889 i Spandet, Søn af Landmand Ole Sørensen Fog, og Hustru Johanne Marie, f. Hansen. Gift 17. Okt. 1918 med Karoline F., Datter af Gaardejer Anders Bennedsen og Hustru Mette, f. Fris.



Uddannet som Bygningshaandværker, Bygmester 1918. Formand for Brugsforeningen, Medlem af Skolekommissionen 1929.

Medlem af Sogneraadet 1925, Medlem af Fattigudvalget og Skoleudvalget 1925.

Adresse: Spandet pr. Arnum.

**Jessen, Markus Andersen**, f. 5. Jan. 1880 i Vraa, Vodder Sogn, Søn af Gaardejer Erik Petersen Jessen og Hustru Elise Christence, f. Roost. Gift 12. Dec. 1912 med Anna Botilde J., Datter af Arbejdsmand Peter Møller og Hustru Anna Botilde.



Uddannet ved Landvæsen, Gaardejer 1912. Medlem af Værgeraadet.

Medlem af Sogneraadet 1929 (Upol. Liste), Medlem af Skolekommissionen.

Adresse: Spandet pr. Arnum.

**Schmidt, Peter Hansen**, f. 15. Febr. 1879 paa Spandetgaard, Søn af Gaardejer Wilhelm Schmidt og Hustru Maren, f. Nørgaard. Gift 28. Okt. 1913 med Karen S., Datter af Gaardejer Simon Thøstesen og Hustru Karen Margrethe, f. Kaltoff.



Uddannet ved Landvæsen, Elev paa Frederiksborg Højskole 1897—98 og paa Ladelund Landbrugsskole 1903—04, Gaardejer 1912. Medlem af Menighedsraadet og af

Bestyrelsen for Mejeriet, Formand for Forsamlingshuset.

Medlem af Sogneraadet 1919—25, paany 1929, Sogneraadsformand 1921—23.

Adresse: Spandetgaard pr. Arnum.

**Warming, K.**, Husmand. Medlem af Sogneraadet.

Adresse: Mølby pr. Arnum.

### Ombud.

**Knudsen, Thora Marie Kathrine**, f. 7. Okt. 1888 i Gram, Datter af Landmand Søren Jesper Nielsen og Hustru Jørgine Jensine, f. Juhlens. Gift 28. Juli 1914 med Førstelærer M. Knudsen, Søn af Førstelærer P. Knudsen, Tyrsted, og Hustru Karen Marie, f. Laursen.



Lærerindeeksamen fra Horsens Seminarium 1912, Lærerinde i Husby, Ulfborg Sogn 1912—14. Medlem af Bestyrelsen for Hjælpekassen 1929.

Formand for Hjælpekassen 1930.

Adresse: Spandet pr. Arnum.

**Kjær, Anders Jensen Nielsen**, f. 20. Jan. 1870 i Spandet, Søn af Gaardejer Niels Andersen Hansen Kjær og Hustru Kathrine Margrethe, f. Majland. Gift 15. April 1896 med Marie Elisabeth K., Datter af Murer og Tømrer Jes Jensen Lund og Hustru Marie Cæcilie, f. Ibsen.



Uddannet ved Landvæsen, Gaardejer 1893. Fh. Medlem af Kommuneraadet, nu af Menighedsraadet.

Ejendomsskyldvurderingsmand 1925.

Adresse: Spandet pr. Arnum.

**Sjælland, Hans Sørensen**, f. 16. Juni 1876 i Mølby, Søn af Landmand Jes Peter Chr. Hansen Sjælland og Hustru Bodil Marie, f. Højer. Gift 23. April 1909 med Anna Botilde S., Datter af Gaardejer Poul Andreasen Schmidt og Hustru Hanna Kirstine, f. Havgaard.



Uddannet ved Landvæsen, Gaardejer 1909. Fh. Medlem af Spandet Kommuneraad og Kommuneforstander, fh. Medlem af Skolekommissionen, Medlem af Menighedsraadet.

Ejendomsskyldvurderingsmand 1925.

Adresse: Mølby pr. Arnum.

### Roager Kommune.

Areal 2607 ha.

I 1925 opdyrket Areal 1884 ha, Skov 9 ha, Moser 1 ha, Klitarealer m. v. 165 ha, Vandarealer 4 ha.

Indbyggere. Faktisk Befolkning 5. Nov. 1925: 577. heraf 292 Mænd, 285 Kvinder. Opført i Folkeregistret 5. Nov. 1925: 566, 1. Okt. 1928: 596.

Kreaturholdet. 15. Juli 1928: Heste 280 Stkr., Hornkvæg 1959 Stkr., heraf Køer 698 Stkr., Svin 1190 Stkr. 15. Juli 1926: Faar 20 Stkr., Geder 6 Stkr., Høns 4985 Stkr.

Faste Ejendomme i 1927. Antal Ejendomme 121, samlet Vurderingssum 2,246,000 Kr., heraf Grundværdi 1,169,000 Kr., 152,3 Tdr. Hartk. 96 Landbrugsejendomme, samlet Vurderingssum 2,096,000 Kr., heraf Grundværdi 1,144,000 Kr., 149,9 Tdr. Hartk. 39 Gaarde paa 1—12 Tdr. Hartk., samlet Vurderingssum 1,440,000 Kr., heraf Grundværdi 878,000 Kr., 120,7 Tdr. Hartk. 57 Huse under 1 Td. Hartk., samlet Vurderingssum 656,000 Kr., heraf Grundværdi 266,000 Kr., 29,2 Tdr. Hartk. Sognekommunal Grundskyldpromille 8,80 i 1929—30. Skattefrit Fradrag pr. Ejendom 3090 Kr.

Skatteydere til Staten 1928—29. 156 Indkomstskatteydere med 233,250 Kr. Indkomst, 1224 Kr. i Skat. 28 Formueskatteydere med 871,700 Kr. Formue, 1009 Kr. i Skat.

Kommunens Regnskab 1926—27. Regnskabsbalance 73,370 Kr. Indtægter. Renter af Kapitaler og Indtægter af Ejendomme 600 Kr. Grundskyld 15,868 Kr. (1929—30 udskrevet 10,000 Kr.). Ejendomsskyld 8221 Kr. (1929—30 udskrevet 5000 Kr.). Formue- og Lejligheds-skat 25,073 Kr. (1929—30 udskrevet 17,000 Kr.). Skatteprocent 8,1 (5,3 i 1929—30). Ligningsprocent 8,0 (6,6 i 1929—30). Optagne Laan 15,929 Kr. Udgifter. Skolevæsen 7383 Kr. Hjælpekasse 0 Kr. Arbejdsløshed 28 Kr. Fattigvæsen 1346 Kr. Aldersrente 1032 Kr. Vejvæsen 9902 Kr. Renter af Gæld 3450 Kr. Afdrag paa Gæld 24,745 Kr. Formue 31. Marts 1927 60,173 Kr., heraf faste Ejendomme 52,100 Kr. Gæld 64,036 Kr.

Kommunevalg Marts 1929. Antal Vælgere 271, heraf 140 Mænd, 131 Kvinder. Fællesliste valgt uden Afstemning.

Folketingsvalget April 1929. Antal Vælgere 289. Antal afgivne Stemmer 231. Retsforbundet 7, Konservative 24, Radikale 17, Slesvigske Parti 2, Socialdemokrater 16, Venstre 164. 1 ugyldig.

#### Sogneraadet.

**Clausen, Frederik**, f. 7. Nov. 1875 i Nordborg, Søn af Trælasthandler Laust Clausen og Hustru Marie f. Hansen Møller. Gift 1917 med Anna Marie Margrethe C., Datter af Skomagermester Jensen og Hustru Cæcilie.

Uddannet som Møller, Møllejer 1902. Medlem af Kommuneraadet 1914—18, Kommuneforstander 1918—19, Formand for Hjælpekassen 1919—22.

Medlem af Sogneraadet 1919, Kommunekasserer 1919, Folkeregisterfører. Sogneraadetsformand 1919.

Adresse: Roager Mølle pr. Roager.

**Christensen, Hans**, f. 28. Jan. 1875 i Skibeldund, Søn af Møller Chr. Peter Christensen og Hustru Anne Marie, f. Echhaus. Gift 20. Marts 1902 med Ane Lene Kathrine C., Datter af Snedker Kristen Hansen Jølsen og Hustru Ane Lene Kathrine, f. Skov.



Uddannet ved Landvæsen, Gaardejer 1902. Medlem af Kommuneraadet 1911—22, Formand for Menighedsraadet 1922, Medlem af Bestyrelsen for Skærbæk Bank, Vurderingsmand for Vest- og sønderjydske Kreditforening.

Medlem af Sogneraadet 1929.

Adresse: Vesterbæk pr. Roager.

**Jørgensen, Martin**, f. 14. Dec. 1868 i Tiset, Gram Sogn, Søn af Bødker Jens Jørgensen og Hustru Botilde, f. Bøjsen. Gift 28. Okt. 1893 med Bodil Marie J., Datter af Gaardejer Thomas Sølvbeck og Hustru Kirstine, f. Andersen.



Uddannet ved Landvæsen, Parcellist i Ø. Aabølling 1893—1909, i Gramby 1909—10, i Ø. Aabølling 1910—24, Boelsmand 1924. Medlem af Værgeraadet 1922.

Medlem af Sogneraadet 1922.

Adresse: Ø. Aabølling pr. Frifelt.

**Nielsen, Jesper Madsen**, f. 12. Aug. 1874 i Roager, Søn af Gaardejer Jens Andersen Nielsen og Hustru Ane Marie, f. Møller. Gift 4. Okt. 1904 med Johanne N., Datter af Gaardejer Hans Chr. Hansen og Hustru Bodil Marie, f. Skov.



Uddannet ved Landvæsen, Elev paa Vestbirk Højskole 1902, Gaardejer 1904.

Medlem af Sogneraadet 1919.

Adresse: Roager.

**Rahr, Asmus**, f. 1. Aug. 1889 i Roager, Søn af Gaardejer Nis Jensen Rahr og Hustru Margrethe Helene, f. Schmidt. Gift 11. April 1918 med Maren R., Datter af Gaardejer Poul Pedersen og Hustru Marie, f. Schack.



Uddannet ved Landvæsen, Elev paa Vallekilde Højskole 1911—12, Gaardejer 1912. Ejendomsskyldvurderingsmand 1920.

Medlem af Sogneraadet 1922, Næstformand.

Adresse: Kirkeby, Roager.

### Ombud.

**Stokbek, Jens**, f. 11. Okt. 1869 i Tjæreby Sogn, Søn af Arbejdsmand Kresten Stokbek og Hustru Marie, f. Pedersen. Gift 18. Nov. 1897 med Karen Marie Kirstine S., Datter af Gaardejer Niels Mortensen og Hustru Elisabeth, f. Beck.



Uddannet ved Landvæsen, Gaardejer 1898. Formand for Skolekommissionen 1925.

Formand for Hjælpekassen 1929.

Adresse: Vesterbæk pr. Roager.

**Lund, Laurids Nørgaard**, f. 8. Sept. 1889 i Roager, Søn af Gaardejer Christian Thøgersen Lund og Hustru Mette Marie, f. Nørgaard. Gift 31. Maj 1919 med Kristine L., Datter af Gaardejer Jesper Nielsen Jensen Skov og Hustru Johanne Sophie, f. Pedersen.



Uddannet ved Landvæsen, Elev paa Støvring Højskole 1906—07, Gaardejer 1911. Vurderingsmand for Udlaan af offentlige Midler.

Ejendomsskyldvurderingsmand 1924.

Adresse: Roager.

**Rahr, Asmus**, Gaardejer. Ejendomsskyldvurderingsmand, se Sogneraadet.

## Hvidding Kommune.

Areal 2856 ha.

I 1925 opdyrket Areal 1332 ha, Skov 25 ha. Moser 2 ha, Klitarealer m. v. 587 ha, Vandarealer 11 ha.

Indbyggere. Faktisk Befolkning 5. Nov. 1925: 669, heraf 313 Mænd, 356 Kvinder. Opført i Folkeregistret 5. Nov. 1925: 674, 1. Okt. 1928: 562.

Kreaturholdet. 15. Juli 1928: Heste 186 Stkr., Hornkvæg 1751 Stkr., heraf Køer 505 Stkr., Svin 891 Stkr. 15. Juli 1925: Faar 103 Stkr., Geder 2 Stkr., Høns 2810 Stkr.

Faste Ejendomme i 1927. Antal Ejendomme 109, samlet Vurderingssum 1,805,000 Kr. heraf Grundværdi 972,000 Kr., 150,4 Tdr. Hartk. 73 Landbrugsejendomme, samlet Vurderingssum 1,601,000 Kr., heraf Grundværdi 932,000 Kr., 146,8 Tdr. Hartk. 37 Gaarde paa 1—12 Tdr. Hartk., samlet Vurderingssum 1,259,000 Kr., heraf Grundværdi 795,000 Kr., 133,1 Tdr. Hartk. 36 Huse under 1 Td. Hartk., samlet Vurderingssum 342,000 Kr., heraf Grundværdi 137,000 Kr., 13,7 Tdr. Hartk. Sognekommunal Grundskyldpromille 11,00 i 1929—30. Skattefrit Fradrag pr. Ejendom 3000 Kr.

Skatteydere til Staten 1928—29. 179 Indkomstskatteydere med 251,850 Kr. Indkomst, 1238 Kr. i Skat. 33 Formueskatteydere med 1,058,100 Kr. Formue, 831 Kr. i Skat.

Kommunens Regnskab 1926—27. Regnskabsbalance 72,305 Kr. Indtægter. Renter af Kapitaler og Indtægter af Ejendomme 468 Kr. Grundskyld 14,137 Kr. (1929—30 udskrevet 11,000 Kr.). Ejendomsskyld 6124 Kr. (1929—30 udskrevet 5000 Kr.). Formue- og Lejlighedsskat 22,328 Kr. (1929—30 udskrevet 14,000 Kr.). Skatteprocent 6,0 (4,7 i 1929—30). Ligningsprocent 7,0 (6,0 i 1929—30). Optagne Laan 16,765 Kr. Udgifter. Skolevæsen 8876 Kr. Hjælpekasse 256 Kr. Arbejdsløshed 668 Kr. Fattigvæsen 651 Kr. Aldersrente 2347 Kr. Vejvæsen 3352 Kr. Renter af Gæld 1966 Kr. Afdrag paa Gæld 15,044 Kr. Formue 31. Marts 1927 38,273 Kr., heraf faste Ejendomme 17,000 Kr. Gæld 26,385 Kr.

Kommunevalg Marts 1929. Antal Vælgere 239, heraf 114 Mænd, 125 Kvinder. Antal afgivne Stemmer 167, heraf 83 Mænd, 84 Kvinder Paa Lokalliste I faldt 52 Stemmer, valgt 1 Medl., paa Lokalliste II 36 Stemmer, valgt 1 Medl., paa Lokalliste III 78 Stemmer, valgt 3 Medl. 1 ugyldig.



Folketingsvalget April 1929. Antal Vælgere 258. Antal afgivne Stemmer 228. Retsforbundet 47, Konservative 11, Radikale 13, Socialdemokrater 41, Venstre 146.

### Sogneraadet.

**Gotthardsen, Sigfred**, f. 15. Aug. 1878 i Daler, Søn af Gaardejer Johs. Gotthardsen og Hustru Ane Kristine, f. Hansen. Gift 2. Okt. 1903 med Andrea G., Datter af Gaardejer Niels Bock og Hustru Ane Marie, f. Lassen.



Uddannet ved Landvæsen, Elev paa Rye Højskole 1896—97, Gaardejer 1903. Kommuneformand 1919—20.

Medlem af Sogneraadet 1920 (Upolitisk Valg), Kommunekasserer 1920, Folkeregisterfører.

Sogneraadetsformand 1920.

Adresse: Endrup pr. Vedsted.

**Jensen, Frederik Amarius**, f. 10. Aug. 1880 i Raahede, Søn af Husejer Jørgen Jepsen og Hustru Margrethe, f. Hansen. Gift 16. Nov. 1906 med Marie J., Datter af Smed Hans Schmidt og Hustru Else, f. Beyer.



Uddannet ved Landvæsen, Boelsmand 1905. Medlem af Bestyrelsen for Husmandsforeningen.

Medlem af Sogneraadet 1925.

Adresse: Raahede pr. Vedsted.

**Jensen, Robert Alfred**, f. 21. Nov. 1882 i Lystrup, Søn af Banearbejder Anders Jensen og Hustru Ane Marie, f. Jensen. Gift 18. Dec. 1902 med Kristine Henriette J., Datter af Landmand Christen Pedersen (Lind) og Hustru Jensine Karen Marie, f. Jensen.



Uddannet ved Landvæsen, Banearbejder i Hadsten 1901—03, i Strømmen 1903—14, i Grenaa 1904—14, Næstformand i Faarup 1914—18, i Lystrup 1918—26, Banefor-

mand under Statsbanerne 1926. Medlem af Sogneraadet i Elev 1925—26, af Bestyrelsen for

Socialdemokratisk Forening i Vedsted 1929 og af Værgeraadet, Kredsformand for D. S. B. Hjelpekasse, Vedsted Kreds.

Medlem af Sogneraadet 1929.

Adresse: Vedsted St.

**Møller, Anders Brodersen**, f. 2. Dec. 1878 i Døstrup Sogn, Søn af Gaardejer Thomas Møller og



Hustru Meta, f. Boesen. Gift 4. Juni 1924 med Ane Marie Botilde M., Datter af Gaardejer Lars Stauning Jensen og Hustru Anna, f. Windfeldt.

Uddannet ved Landvæsen, Elev paa Hejls Efterskole, Gaardejer 1902. Sognefoged 1920, Medlem af Bestyrelsen for Hjelpekassen 1921—29 og af Menighedsraadet.

Medlem af Sogneraadet 1929.

Adresse: Raahede pr. Vedsted.

**Schmidt, Martin**, f. 9. Febr. 1892 i Høgsbro, Søn af Gaardejer Peder Karsten Schmidt og Hustru Ellen Kristiane, f. Nissen. Gift 30. Nov. 1926 med Ane Marie S., Datter af Husmand Johan Lund og Hustru Dortha, f. Hertz.



Uddannet ved Landvæsen, Elev paa Serritslev Højskole 1911—12 og paa Ladelund Landbrugsskole 1918—19, Gaardejer 1920.

Medlem af Sogneraadet 1929.

Adresse: Høgsbro pr. Vedsted.

### Ombud.

**Pedersen, Nicolaj**, f. 20. Juli 1887 i V. Vedsted Sogn, Søn af Landmand Jens Pedersen og Hustru Kristine Marie, f. Nicolajsen. Gift 2. Dec. 1908 med Kathrine Margrethe P., Datter af Husmand Søren P. Andreasen, Tjæreby, og Hustru Anna Margrethe, f. Nyegaard.

Uddannet ved Landvæsen, Landmand i Rejsby 1912—19, Boelsmand 1919. Medlem af Sogneraadet 1922—29 og af Skolekommissionen 1929. Formand for Hjelpekassen 1929.

Adresse: Hvidding pr. Vedsted.

**Hostrup, Niels Beyer**, Gaardejer.

Ejendomsskyldvurderingsmand, se Amtsraadet.

**Nielsen, Lauritz**, f. 8. Aug. 1860 i Raahede, Søn af Gaardejer Villads Nielsen Kremmer og Hustru Bodil Kathrine, f. Pedersen. Gift 1890 med Anna N., Datter af Gaardejer Claus Schmidt, Lunds-mark, og Hustru Ellen, f. Pedersen.



Uddannet ved Landvæsen, Elev paa Ladelund Landbrugsskole 1882—83, Gaardejer 1888. Fh. Medlem af Kommuneraadet i ca. 5 Aar.

Ejendomsskyldvurderingsmand 1920.

Adresse: Raahede pr. Hvidding.

Kr.). Ejendomsskyld 4514 Kr. (1929—30 udskrevet 3000 Kr.). Formue- og Lejlighedsskat 15,408 Kr. (1929—30 udskrevet 14,000 Kr.). Skatteprocent 5,5 (6,0 i 1929—30). Ligningsprocent 7,0 (7,5 i 1929—30). Optagne Laan 0 Kr. Udgifter. Skolevæsen 4936 Kr. Hjælpekasse 281 Kr. Arbejdsløshed 26 Kr. Fattigvæsen 1500 Kr. Aldersrente 2038 Kr. Vejvæsen 2367 Kr. Renter af Gæld 506 Kr. Afdrag paa Gæld 1058 Kr. Formue 31. Marts 1927 31,032 Kr., heraf faste Ejendomme 27,000 Kr. Gæld 7420 Kr.

Kommunevalg Marts 1929. Antal Vælgere 169, heraf 80 Mænd, 89 Kvinder. Fællesliste valgt uden Afstemning.

Folketingsvalget April 1929. Antal Vælgere 236. Antal afgivne Stemmer 195. Retsforbundet 5, Konservative 9, Radikale 25, Socialdemokrater 22, Venstre 133. 1 ugyldig.

### Rejsby Kommune.

Areal 1817 ha.

I 1925 opdyrket Areal 1195 ha, Skov 16 ha, Klitarealer m. v. 6 ha, Vandarealer 11 ha.

Indbyggere. Faktisk Befolkning 5. Nov. 1925: 480, heraf 241 Mænd, 239 Kvinder. Opført i Folkeregistret 5. Nov 1925: 483, 1. Okt. 1928: 512.

Kreaturholdet. 15. Juli 1928: Heste 157 Stkr., Hornkvæg 1510 Stkr., heraf Køer 469 Stkr., Svin 758 Stkr. 15. Juli 1926: Faar 79 Stkr., Geder 4 Stkr., Høns 3820 Stkr.

Faste Ejendomme i 1927. Antal Ejendomme 100, samlet Vurderingssum 1,589,000 Kr., heraf Grundværdi 848,000 Kr., 126,1 Tdr. Hartk. Heraf 1 særskilt vurderet Skov, samlet Vurderingssum 2000 Kr., heraf Grundværdi 1000 Kr. 75 Landbrugsejendomme, samlet Vurderingssum 1,402,000 Kr., heraf Grundværdi 775,000 Kr., 114,3 Tdr. Hartk. 1 Gaard over 12 Tdr. Hartk., samlet Vurderingssum 117,000 Kr., heraf Grundværdi 85,000 Kr., 14,7 Tdr. Hartk. 31 Gaarde paa 1—12 Tdr. Hartk., samlet Vurderingssum 901,000 Kr., heraf Grundværdi 547,000 Kr., 81,9 Tdr. Hartk. 43 Huse under 1 Td. Hartk., samlet Vurderingssum 384,000 Kr., heraf Grundværdi 143,000 Kr., 12,7 Tdr. Hartk. Sognekommunal Grundskyldpromille 8,00 i 1929—30. Skattefrit Fradrag pr. Ejendom 3000 Kr.

Skatteydere til Staten 1928—29. 122 Indkomstskatteydere med 169,000 Kr. Indkomst, 586 Kr. i Skat. 26 Formueskatteydere med 701,500 Kr. Formue, 600 Kr. i Skat.

Kommunens Regnskab 1926—27. Regnskabsbalance 32,003 Kr. Indtægter. Renter af Kapitaler og Indtægter af Ejendomme 224 Kr. Grundskyld 8263 Kr. (1929—30 udskrevet 7000

### Sogneraadet.

**Bjerrum, Laurids**, f. 3. Maj 1876 i Rejsby, Søn af Gaardejer Laurids Bjerrum og Hustru Maren, f. Lauridsen. Gift 26. Sept. 1903 med Marie B., Datter af Bygmester Hans Madsen Nielsen og Hustru Karoline, f. Knudsen.



Uddannet ved Landvæsen, Elev paa Elbæk Højskole 1898—99, Gaardejer 1903. Sognefoged og Lægdsmand 1920, fh. Medlem af Kommuneraadet, Vurderingsmand for Den vest- og sønderjydske Kre-

ditforening og for Umyndiges Midler 1920, Revisor for Kong Christian d. X's Dige, Filialbestyrer for Sydjydsk Landmandsbank i Ribe.

Medlem af Sogneraadet 1920, Kommunekasserer 1920, Folkeregisterfører 1924.

Sogneraadetsformand 1920.

Adresse: Rejsby.

**Andersen, Hans**, f. 14. Dec. 1874 i Rejsby, Søn af Gaardejer Peder Madsen Andersen og Hustru Anna Kathrine, f. Hanssen. Gift 12. Okt. 1912 med Kirstine A., Datter af Husmand P. Nielsens Ribber og Hustru Kirstine, f. Arrild.



Uddannet ved Landvæsen, Gaardejer 1909. Medlem af Bestyrelsen for Rejsby Andelsmejeri.

Medlem af Sogneraadet 1920.

Adresse: Kærbølling pr. Rejsby.

**Jørgensen, Jeppe**, f. 2. Aug. 1889 i Kærbølling, Søn af Vejmand Jørgen Henningsen Jørgensen og Hustru Marie, f. Christensen. Gift 27. Nov. 1919 med Johanne Christine J., Datter af Husmand Nis Jørgensen og Hustru Karoline, f. Bøjsen.



Uddannet ved Landvæsen, Husmand 1919. Medlem af Bestyrelserne for Hjælpekassen 1920—25, fh. for Sygekassen og nu for Husmandsforeningen.

Medlem af Sogneraadet 1920, Medlem af Skolekommissionen 1929.

Adresse: Kærbølling pr. Rejsby.

Uddannet ved Landvæsen, Elev paa V. Vedsted Efterskole 1905—06 og 1906—07, paa Roskilde Højskole 1908 og paa Dalum Landbrugsskole 1909—10, Gaardejer 1913. Medlem af Bankraadet og Kontroludvalget for Sydjydske Landmandsbank i Ribe 1913, Formand for Dige-  
laget i Rejsby, Kong Christian d. X's Kog, 1923, Næstformand for Elektricitetsforsyningen E. A. S. V. 1925. R. af Dbg.

Ejendomsskyldvurderingsmand 1925.

Adresse: Rejsby.

### Brøns Kommune.

Areal 3809 ha.

I 1925 opdyrket Areal 2263 ha, Skov 162 ha, Klitarealer m. v. 215 ha, Vandarealer 93 ha.

Indbyggere. Faktisk Befolkning 5. Nov. 1925: 866, heraf 443 Mænd, 423 Kvinder. Opført i Folkeregistret 5. Nov. 1925: 875, 1. Okt. 1928: 893.

Bymæssig Bebyggelse 1925: Brøns Stationsby 407 Indb.

Kreaturholdet. 15. Juli 1928: Heste 297 Stkr., Hornkvæg 2784 Stkr., heraf Køer 842 Stkr., Svin 1056 Stkr. 15. Juli 1926: Faar 217 Stkr., Geder 22 Stkr., Høns 4282 Stkr.

Faste Ejendomme i 1927. Antal Ejendomme 185, samlet Vurderingssum 3,111,000 Kr., heraf Grundværdi 1,828,000 Kr., 260,0 Tdr. Hartk. Heraf 2 særskilt vurderede Skove, samlet Vurderingssum 10,000 Kr., heraf Grundværdi 4000 Kr. 119 Landbrugsejendomme, samlet Vurderingssum 2,741,000 Kr., heraf Grundværdi 1,756,000 Kr., 252,2 Tdr. Hartk. 2 Gaarde over 12 Tdr. Hartk., samlet Vurderingssum 209,000 Kr., heraf Grundværdi 162,000 Kr., 26,8 Tdr. Hartk. 53 Gaarde paa 1—12 Tdr. Hartk., samlet Vurderingssum 2,113,000 Kr., heraf Grundværdi 1,415,000 Kr., 208,6 Tdr. Hartk. 64 Huse under 1 Td. Hartk., samlet Vurderingssum 419,000 Kr., heraf Grundværdi 179,000 Kr., 16,8 Tdr. Hartk. Sognekommunal Grundskyldpromille 10,40 i 1929—30. Skattefrit Fradrag pr. Ejendom 3000 Kr.

Skatteydere til Staten 1928—29. 242 Indkomstskatteydere med 418,450 Kr. Indkomst, 2588 Kr. i Skat. 66 Formueskatteydere med 2,180,400 Kr. Formue, 2446 Kr. i Skat.

Kommunens Regnskab 1926—27. Regnskabsbalance 69,432 Kr. Indtægter. Renter af Kapitaler og Indtægter af Ejendomme 833 Kr. Grundskyld 18,698 Kr. (1929—30 udskrevet 18,000 Kr.). Ejendomsskyld 6345 Kr. (1929—30

**Sørensen, J. P.**, f. 5. Sept. 1888 i Hostrup, Søn af Gaardejer Kristian Sørensen og Hustru Johanne, f. Christensen. Gift 13. Okt. 1920 med Anne S., Datter af Gaardejer Frederik Feddersen og Hustru Jette, f. Christensen.



Uddannet ved Landvæsen, Elev paa Tune Landboskole 1910—11, Gaardejer 1913. Medlem af Bestyrelsen for Hjælpekassen 1921—25, Formand 1925.

Medlem af Sogneraadet 1921.

Adresse: Rejsby Østermark pr. Rejsby.

**Thomsen, Chresten Jensen**, f. 10. Maj 1879 i Obbekær Sogn. Gift 30. Okt. 1904 med Maren T., Datter af Skomager Johs. Handeviet og Hustru Sophie, f. Andersen.



Uddannet som Skomager, Skomager og Landmand 1904. Medlem af Menighedsraadet 1924 og af Bestyrelserne for Sygekassen og Husmandsforeningen.

Medlem af Sogneraadet 1928.

Adresse: Rejsby.

### Ombud.

**Sørensen, J. P.**, Gaardejer.

Formand for Hjælpekassen, se Sogneraadet.

**Jensen, Truels Stauning**, f. 4. Febr. 1891 i Rejsby, Søn af Gaardejer Lars Jensen og Hustru Hanna, f. Windfeld. Gift 1920 med Kristine J., Datter af Gaardejer P. Boesen og Hustru Kristine.

udskrevet 6000 Kr.). Formue- og Lejlighedsskat 25,524 Kr. (1929—30 udskrevet 24,000 Kr.). Skatteprocent 4,5 (4,8 i 1929—30). Ligningsprocent 8,5 (5,0 i 1929—30). Optagne Laan 10,000 Kr. Udgifter. Skolevæsen 11,021 Kr. Hjælpekasse 150 Kr. Arbejdsløshed 240 Kr. Fattigvæsen 1146 Kr. Aldersrente 3642 Kr. Vejvæsen 12,096 Kr. Renter af Gæld 1782 Kr. Afdrag paa Gæld 6534 Kr. Formue 31. Marts 1927 39,253 Kr., heraf faste Ejendomme 33,700 Kr. Gæld 29,047 Kr.

Kommunevalg Marts 1929. Antal Vælgere 344, heraf 176 Mænd, 168 Kvinder. Fællesliste valgt uden Afstemning.

Folketingsvalget April 1929. Antal Vælgere 433. Antal afgivne Stemmer 366. Retsforbundet 5, Konservative 79, Radikale 57, Socialdemokrater 37, Venstre 187. 1 ugyldig.

**Sogneraadet.**

**Warming, Antonius**, f. 14. Sept. 1877 i Rode-næs, Søn af Husmand Nis Pedersen Warming og Hustru Ane Kathrine, f. Pedersen. Gift 9. Juli 1904 med Andrea W., Datter af Gaardejer Simon Thyssen og Hustru Ane Kathrine, f. Beyer.



Uddannet som Karetmager, Karetmager 1903. Sygekassekasserer 1921.

Medlem af Sogneraadet 1925 (Upol. Liste), Kommunekasserer 1926, Folke-registerfører 1927.

Sogneraadetsformand 1926.

Adresse: Brøns.

**Jacobsen, Aage**, f. 29. April 1877 paa Brøns Mølle, Søn af Møllejejer Lüdik Jacobsen og Hustru Noline, f. Ellung. Gift 7. Sept. 1910 med Thoma J., Datter af Kaptajn Fischer, Aabenraa, og Hustru, f. Offersen.



Uddannet ved Landvæsen og Mølleri, Elev paa Testrup Højskole 1899—1900, paa Askov Højskole og paa Dippolderwalde Møllerskole 1904, Forpagter af Brøns Mølle 1907—23, Møllejejer 1923 og Gaardejer 1924. Med-

lem af Kommuneraadet 1918—20, Formand for Kalby Skov Akts. 1926 og for Sundhedskommissionen, Medlem af Nævninge-Grundlisteudvalget 1923, Formand 1928, Vurderingsmand for Landbygningernes alm. Brandforsikring og Kas-

serer for Møllebjerg Skov Akts. 1926, Medlem af Bestyrelsen for Tønder Landmandsbank 1917—23, paany 1927.

Medlem af Sogneraadet 1929 (Upol. Liste), Medlem af Kasse- og Regnskabsudvalget og af Vejudvalget 1929.

Adresse: Brøns Mølle pr. Brøns.

**Obeling, Peter**, f. 5. April 1870 i Astrup, Brøns Sogn, Søn af Gaardejer Laust Obeling og Hustru Jensine, f. Schack. Gift 27. Okt. 1908 med Kirstine O., Datter af Husmand Johs. Hansen og Hustru.

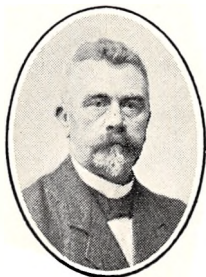

Uddannet ved Landvæsen, Gaardejer 1893. Kommuneforstander i Astrup ca. 25 Aar, Kasserer for Afvandingselskabet i Astrup og Søndernæs 1929.

Medlem af Sogneraadet 1929 (Upol. Liste), Medlem af Vejudvalget 1929.

Adresse: Astrup pr. Brøns.

**Pedersen, Søren Christian**, f. 7. Jan. 1892 i Blaksmark, Varde Landsogn, Søn af Gaardejer Marius Pedersen og Hustru Ane, f. Mortensen. Gift 31. Marts 1920 med Helene P., Datter af Landmand Johan Jensen og Hustru Karen, f. Lund.



Uddannet ved Landvæsen, Elev paa Vallekilde Højskole 1919, Gaardejer 1920. Medlem af Bestyrelsen for Sygekassen 1921, Formand for Husmandsforeningen 1925.

Medlem af Sogneraadet 1929 (Upol. Liste), Medlem af Vejudvalget 1929.

Adresse: Søndernæs pr. Brøns.

**Toft, Andreas Hansen**, f. 7. Sept. 1870 i Harvevad, Søn af Gaardejer Hans Andersen Toft og Hustru Ane, f. Puggaard. Gift 30. Maj 1900 med Ane Kristine T., Datter af Landmand Niels Thyssen Nielsen og Hustru Kathrine, f. Frøsig.



Uddannet ved Landvæsen, Medejer af en Gaard i Harvevad 1894—1900, Gaardejer 1900. Medlem af Kommuneraadet 1895—1918.

Medlem af Sogneraadet 1920 (Upol. Liste), Næstformand, Medlem af Kasse- og Regnskabsudvalget og af Vejudvalget 1929.

Adresse: Harvevad pr. Brøns.

**Ombud.**

**Olesen, H. Frederik**, f. 27. Okt. 1884 i Frøslev paa Mors, Søn af Skomagere Peder Olesen og Hustru Else Marie, f. Nielsen. Gift 21. Nov. 1924 med Maren O., Datter af Muremester Otto Degn og Hustru Ane Kathrine, f. Terp.



Uddannet som Murer, Elev paa Galtrup Højskole 1907—08 og paa Grand View College Des Moines, Iowa, U. S. A., 1910—11, i Udlandet 1909—23, Muremester 1924.

Formand for Hjælpekassen 1929.

Adresse: Brøns.

**Boesen, Elers**, f. 25. Juni 1870 i Lunde, Randerup Sogn, Søn af Gaardejer Hans Mattisen Boesen og Hustru Kathrine, f. Brodersen. Gift 10. Sept. 1895 med Maren B., Datter af Gaardejer Fedder Mærsk Brodersen og Hustru Mette Kirstine, f. Hansen.



Uddannet ved Landvæsen, Elev paa Askov Højskole 1890—91 og 1891—92, Gaardejer. Kommuneforstander 1918—20, Medlem af Sogneraadet 1925—29, Formand for

Foderstofforeningen, Medlem af Bestyrelserne for Brøns Sparekasse, Brøns Brugsforening og Rødding Højskole, Medlem af Skærbæk Frimenighedsraad, Formand for Venstrevælgerforeningen 1927, Vurderingsmand for Sønderjydske Kreditforening. Ejendomsskyldvurderingsmand 1927.

Adresse: Søndernæs pr. Brøns.

**Nielsen, Nicolaj Beck**, f. 10. Dec. 1869 i Harvevad, Søn af Gaardejer Niels Thyssen Nielsen og Hustru Kathrine, f. Frøsig. Gift 19. Maj 1911 med Margrethe N., Datter af Landmand Hans Pedersen Christensen Vinter og Hustru Kristine, f. Hansen.



Uddannet ved Landvæsen, Gaardejer 1906. Medlem af Skatteligningskommissionen 1907—10, Stedfortræder for Kommuneformanden 1906—18, Kommuneforstander 1919

—20, Medlem af Skolekommissionen og Kommunalrevisor 1920.

Ejendomsskyldvurderingsmand 1920.

Adresse: Harvevad pr. Brøns.

**Vodder Kommune.**

Areal 4533 ha.

I 1925 opdyrket Areal 2574 ha, Skov 146 ha, Moser 105 ha, Klitarealer m. v. 724 ha, Vandarealer 14 ha.

Indbyggere. Faktisk Befolkning 5. Nov. 1925: 880, heraf 429 Mænd, 451 Kvinder. Opført i Folkeregistret 5. Nov. 1925: 891, 1. Oktober 1928: 924.

Kreaturholdet. 15. Juli 1928: Heste 328 Stkr., Hornkvæg 2449 Stkr., heraf Køer 958 Stkr., Svin 1489 Stkr. 15. Juli 1926: Faar 40 Stkr., Geder 12 Stkr., Høns 5635 Stkr.

Faste Ejendomme i 1927. Antal Ejendomme 190, samlet Vurderingssum 2,676,000 Kr., heraf Grundværdi 1,071,000 Kr., 136,2 Tdr. Hartk. 147 Landbrugsejendomme, samlet Vurderingssum 2,378,000 Kr., heraf Grundværdi 1,130,000 Kr., 134,5 Tdr. Hartk. 40 Gaarde paa 1—12 Tdr. Hartk., samlet Vurderingssum 1,281,000 Kr., heraf Grundværdi 732,000 Kr., 100,8 Tdr. Hartk. 107 Huse under 1 Td. Hartk., samlet Vurderingssum 1,197,000 Kr., heraf Grundværdi 398,000 Kr., 33,7 Tdr. Hartk. Sognekommunal Grundskyldpromille 10,00 i 1929—30. Skattefrit Fra- drag pr. Ejendom 3000 Kr.

Skatteydere til Staten 1928—29. 198 Indkomstskatteydere med 281,800 Kr. Indkomst, 1124 Kr. i Skat. 30 Formueskatteydere med 753,400 Kr. Formue, 602 Kr. i Skat.

Kommunens Regnskab 1926—27. Regnskabsbalance 72,832 Kr. I n d t æ g t e r. Renter af Kapitaler og Indtægter af Ejendomme 249 Kr. Grundskyld 14,584 Kr. (1929—30 udskrevet 11,000 Kr.). Ejendomsskyld 9172 Kr. (1929—30 udskrevet 7000 Kr.). Formue- og Lejlighedsskat 31,541 Kr. (1929—30 udskrevet 26,000 Kr.). Skatteprocent 7,8 (5,99 i 1929—30). Ligningsprocent 7,5 (8,5 i 1929—30). Optagne Laan 8250 Kr. U d g i f t e r. Skolevæsen 11,523 Kr. Hjælpekasse 0 Kr. Arbejdsløshed 589 Kr. Fattigvæsen 2647 Kr. Aldersrente 2707 Kr. Vejevæsen 8349 Kr. Renter af Gæld 2824 Kr. Afdrag paa Gæld 6155 Kr. Formue 31. Marts 1927 55,202 Kr., heraf faste Ejendomme 41,400 Kr. Gæld 41,695 Kr.

Kommunevalg Marts 1929. Antal Vælgere 282, heraf 144 Mænd, 138 Kvinder. Fællesliste valgt uden Afstemning.

Folketingsvalget April 1929. Antal Vælgere 439. Antal afgivne Stemmer 351. Retsforbundet 8, Konservative 103, Radikale 30, Slesvigske Parti 16, Socialdemokrater 43, Venstre 149. 2 ugyldige.

**Sogneraadet.**

**Østergaard, S.**, f. 25. Aug. 1872 i Skodborg, Søn af Gaardejer Niels Østergaard og Hustru Gertrud, f. Lund. Gift 1912 med Bodil Ø., Datter af Skræder Niels Jacobsen og Hustru Johanne.



Uddannet ved Handel, Elev paa Testrup Højskole 1898—99, Købmand i Roager 1900—03, i Gaansager 1903—05, i Frifelt 1905. Kommuneforstander 1919—20, Formand for Sogneudvalget 1920—22, Bestyrer af Tønder Landmandsbank, Agentur i Frifelt 1922.

Medlem af Sogneraadet 1922 (Upol. Liste), Kommunekasserer og Folkeregisterfører.

Sogneraadsformand 1922.

Adresse: Frifelt.

**Gram, Andreas Andersen**, f. 10. Okt. 1889 i Gaansager, Vodder Sogn, Søn af Landmand Hans Hansen Gram og Hustru Louise, f. Riber. Gift 4. Sept. 1916 med Metha Kristine G., Datter af Snedkermester Jørgen Schmidt og Hustru Mette Marie, f. Freyendahl.



Uddannet ved Landvæsen, Landmand 1919. Medlem af Sogneraadet 1925 (Upol. Liste), Medlem af Fattigudvalget 1925 og af Skolekommissionen 1929.

Adresse: Gaansager pr. Frifelt.

**Kjær, Niels**, f. 6. Marts 1874 i Roager Sogn, Søn af Gaardejer Anders Nielsen Kjær og Hustru Ane Marie, f. Jensen. Gift 22. Okt. 1908 med Densine Kathrine K., Datter af Gaardejer Hans Peter Lund og Hustru Maren, f. Rahr.



Uddannet ved Landvæsen, Elev paa Lyngby Landboskole 1898—99, Gaardejer 1908. Formand for Skolekommissionen 1921, Næstformand for Landboforeningen 1927.

Medlem af Sogneraadet 1929 (Upol. Liste), Medlem af Fattigudvalget og Skoleudvalget 1929.

Adresse: Gaansager pr. Frifelt.

**Poulsen, Niels**, f. 24. Nov. 1877 i Hønning, Arrild, Søn af Snedker Poul Poulsen og Hustru Ingeborg, f. Nielsen. Gift 24. Nov. 1904 med Margrethe P., Datter af Landpostbud Henrik Pedersen og Hustru Anna Kristine, f. Dam.



Uddannet ved Landvæsen, Gaardejer. Medlem af Værgeraadet.

Medlem af Sogneraadet 1925 (Upol. Liste), Medlem af Vejudvalget.

Adresse: Gaansager pr. Frifelt.

**Schmidt, Aage Ebbe Edelberth**, f. 5. Maj 1891 i Dons, Alminde Sogn, Søn af Slagtermester Søren Ebbesen Schmidt og Hustru Hansine, f. Jensen. Gift 11. Juli 1917 med Ester Marie S., f. Gehlert Muusmann, Datter af Landmand Johan Muusmann og Hustru Kirstine, f. Gehlert.



Uddannet som Tømrer, Elev paa Vallekilde Højskole 1913—14, Tømrer i Bække 1917—19, Landmand 1919. Distriktsforstander for Husmands-

brandkassen 1921, Formand for Sygekassen 1921 og Kasserer 1927.

Medlem af Sogneraadet 1925 (Upol. Liste), Medlem af Vejudvalget og Skoleudvalget.

Adresse: Frifelt.

**Thyssen, Peter**, f. 11. Maj 1894 i Aaved, Vodder Sogn, Søn af Gaardejer Hans Simonsen Thyssen og Hustru Birgitte, f. Holm. Gift 8. Juni 1923 med Signe T., Datter af Gaardejer Peter Gad og Hustru Anna, f. Kems.



Uddannet ved Landvæsen, Elev paa Roskilde Højskole 1919—20 og paa Ladelund Landbrugsskole 1921—22, Gaardejer 1923. Medlem af Bestyrelsen for Skærbæk Hesteavlsforening.

Medlem af Sogneraadet 1929 (Upol. Liste), Medlem af Vejudvalget 1929.

Adresse: Aaved pr. Frifelt.

**Vestergaard, Adolf**, f. 13. Jan. 1886 i Vodder, Søn af Landmand P. Mikkelsen Vestergaard og Hustru Ane, f. Pedersen. Gift 25. Nov. 1910 med Petrea V., Datter af Landmand Niels Peter Lydiksen og Hustru Boline, f. Nielsen.



Uddannet som Tømrer og Murer, Elev paa Vallekilde Højskole 1909—10, Bygmester 1908.

Medlem af Sogneraadet 1929 (Upol. Liste), Medlem af Vejudvalget 1929.

Adresse: Birkelev, Vodder pr. Brøns.

Gaardejer Frands Nielsen Schmidt og Hustru Bodil, f. Hansen.



Uddannet ved Landvæsen, Landmand 1896. Medlem af Kommuneraadet 1905—17, Kommuneforstander 1919—21, Medlem af Sogneraadet 1921—29.

Ejendomsskyldvurderingsmand 1920.

Adresse: Gaansager pr. Frifelt.

### Ombud.

**Thygesen, Martin Hansen**, f. 29. Sept. 1896 i Aaved, Vodder Sogn, Søn af Gaardejer Hans Simonsen Thyssen og Birgitte, f. Holm. Gift 6. Maj 1923 med Ellen T., Datter af Gaardejer og Rentier Broder Hansen og Hustru Mathilde, f. From.



Uddannet ved Landvæsen, Elev paa Børkop og Askov Højskoler og paa Lyngby Landboskole, Forpagter 1923.

Formand for Hjælpekassen 1929.

Adresse: Vodder pr. Frifelt.

**Hansen, Broder**, f. 8. Dec. 1867 i Vodder, Søn af Kredsmand, Gaardejer H. P. Hansen og Hustru Else Marie, f. Rahr. Gift 26. Marts 1896 med Mathilde H., Datter af Gaardejer Hans From, Bovlund, og Hustru Botilde Marie, f. Skov.



Uddannet ved Landvæsen, Gaardejer 1892. Medlem af Bestyrelsen for Nordvestslesvigske Brandkasse for Bygninger.

Ejendomsskyldvurderingsmand 1929.

Adresse: Vodder pr. Frifelt.

**Jørgensen, Ludvig Hansen**, f. 29. April 1871 i Spandet Sogn, Søn af Landmand Bertel Hansen Jørgensen og Hustru Kirsten, f. Bolderslev. Gift 15. Juni 1896 med Ane Marie J., Datter af

### Skærbæk Kommune.

Areal 5262 ha.

I 1925 opdyrket Areal 2376 ha, Skov 40 ha, Moser 30 ha, Klitarealer m. v. 743 ha, Vandarealer 18 ha.

Indbyggere. Faktisk Befolkning 5. Nov. 1925: 2202, heraf 1106 Mænd, 1096 Kvinder. Opført i Folkeregistret 5. Nov. 1925: 2189, 1. Okt. 1928: 2110.

Bymæssig Bebyggelse 1925: Skærbæk Stationsby 1372 Indb.

Kreaturholdet. 15. Juli 1928: Heste 423 Stkr., Hornkvæg 2981 Stkr., heraf Køer 1091 Stkr., Svin 1926 Stkr. 15. Juli 1925: Faar 235 Stkr., Geder 19 Stkr., Høns 9791 Stkr.

Faste Ejendomme i 1927. Antal Ejendomme 400, samlet Vurderingssum 6,482,000 Kr., heraf Grundværdi 2,520,000 Kr., 304,8 Tdr. Hartk. Heraf 2 særskilt vurderede Skove, samlet Vurderingssum 3000 Kr., heraf Grundværdi 3000 Kr. 161 Landbrugsejendomme, samlet Vurderingssum 3,318,000 Kr., heraf Grundværdi 1,947,000 Kr., 249,1 Tdr. Hartk. 2 Gaarde over 12 Tdr. Hartk., samlet Vurderingssum 200,000 Kr., heraf Grundværdi 160,000 Kr., 32,1 Tdr. Hartk. 64 Gaarde paa 1—12 Tdr. Hartk., samlet Vurderingssum 2,240,000 Kr., heraf Grundværdi 1,405,000 Kr., 180,8 Tdr. Hartk. 95 Huse under 1 Td. Hartk., samlet Vurderingssum 878,000 Kr., heraf Grundværdi 382,000 Kr., 36,2 Tdr. Hartk. Sognekommunal Grundskyldpromille 10,00 i 1929—30. Skattefrit Fradrag pr. Ejendom 4000 Kr.

Skatteydere til Staten 1928—29. 457 Indkomstskatteydere med 1,022,450 Kr. Indkomst, 13,011 Kr. i Skat. 106 Formueskatteydere med 3,478,700 Kr. Formue, 5058 Kr. i Skat.

Kommunens Regnskab 1926—27. Regnskabsbalance 295,986 Kr. I n d t æ g t e r. Renter af Kapitaler og Indtægter af Ejendomme 1240 Kr. Grundskyld 25,271 Kr. (1929—30 udskrevet 25,000 Kr.). Ejendomsskyld 20,368 Kr. (1929—30 udskrevet 16,000 Kr.). Formue- og Lejlighedsskat 91,493 Kr. (1929—30 udskrevet 83,000 Kr.). Skatteprocent 5,6 (7,3 i 1929—30). Ligningsprocent 6,2 (8,0 i 1929—30). Optagne Laan 138,060 Kr. U d g i f t e r. Skolevæsen 27,095 Kr. Hjelpekasse 3635 Kr. Arbejdsløshed 2608 Kr. Fattigvæsen 4262 Kr. Aldersrente 6411 Kr. Vejevæsen 19,532 Kr. Renter af Gæld 20,206 Kr. Afdrag paa Gæld 102,602 Kr. F o r m u e 31. Marts 1927 188,190 Kr., heraf faste Ejendomme 100,600 Kr. G æ l d 391,566 Kr.

Kommunevalg Marts 1929. Antal Vælgere 679, heraf 316 Mænd, 363 Kvinder. Antal afgivne Stemmer 513, heraf 263 Mænd, 250 Kvinder. Paa Socialdemokrater faldt 36 Stemmer, valgt 0 Medl., paa Haandværkerliste 153 Stemmer, valgt 3 Medl., paa Husmandsliste 26 Stemmer, valgt 0 Medl., paa Landmandsliste 149 Stemmer, valgt 3 Medl., paa Lokalliste 148 Stemmer, valgt 3 Medl. 1 ugyldig.

Folketingsvalget April 1929. Antal Vælgere 1071. Antal afgivne Stemmer 806. Retsforbundet 14, Konservative 237, Radikale 51, Slesvigske Parti 66, Socialdemokrater 200, Venstre 237. 1 ugyldig.

**Sogneraadet.**

**Nielsen, Andreas Christian**, f. 11. Nov. 1866 i Skast, Søn af Gaardejer Niels Hansen Nielsen og Hustru Maria, f. Linneth. Gift 1892 med Marie Dorteia N., Datter af Bagermester Jens Nielsen Korsgaard og Hustru Kirstine, f. Hansen.



Uddannet ved Handel, Elev paa Handelsakademiet i Hamborg, Købmand 1887—98, Gæstgiver i Skærbæk 1898—1910, Agent 1910—16, Krigshjælpstjeneste 1916—19, Sognefoged og Lægdsmand 1927, Kommuneforstander 1919—21, Formand for Tønder Amts Sogneraadforening og Sognefogedforening.

Medlem af Sogneraadet 1921 (Næringsdrivendes Liste), Formand for Kasse- og Regnskabsudvalget, Kommunekasserer 1921, Folkeregisterfører.

Sogneraadetsformand 1921.

Adresse: Skærbæk.

**Christiansen, Ork Lassen**, f. 16. Dec. 1872 i Ø. Gasse, Skærbæk Sogn, Søn af Arbejdsmand Mads Christiansen og Hustru Dorteia, f. Orksen. Gift 1899 med Margrethe C., Datter af Landmand Jørgen Pedersen og Hustru Kristine, f. Jensen.



Uddannet som Møbelsnedker, Elev paa Vinding Haandværkerskole 1894—95, Møbelsnedkermester 1900.

Medlem af Sogneraadet 1925 (Upol. Liste), Medlem af Vejudvalget og Skoleudvalget 1925.

Adresse: Skærbæk.

**Degn, Søren**, Gaardejer.

Medlem af Sogneraadet, se Amtsraadet.

**Hansen, Hans Frederik**, f. 25. Juli 1878 i Skrydstrup, Søn af Landmand Laurits F. Hansen og Hustru Johanne, f. Thone. Gift 1904 med Elna H., Datter af Landmand Anton Madsen og Hustru, f. Madsen.



Uddannet ved Handel i Haderslev, Elev paa Aarhus Handelsakademi 1901, Købmand 1907. Formand for Skærbæk Bank Akts. 1922—29, for Realskolen 1919 og for Tønder Margarinefabrik 1928, Bestyrelsesmedlem fra 1924, Vurderingsformand for Jydske Grundejeres Kreditforening 1920, Medlem af Menighedsraadet 1924, Bestyrer af Tønder Handelsbanks Skærbæk Afdeling 1929.

Medlem af Sogneraadet 1929 (Næringsdrivendes Liste), Formand for Sundhedskommissionen og Medlem af Skoleudvalget 1929.

Adresse: Skærbæk.

**Hjort, P.**, Gaardejer.

Formand for Skærbæk Eksportslagteri. Medlem af Sogneraadet (Upol. Liste).

Adresse: Ø. Gasse pr. Skærbæk.

**Jepsen, H. Jepsen**, f. 19. Aug. 1868 i Gesing, Skærbæk, Søn af Landmand, fh. Hjulmand Anders Jepsen og Hustru Ane Margrethe, f. Hansen.

Uddannet som Hjulmager og Pumpemager, Hjulmand og Brøndborer 1903—16, Gaardejer 1916. Medlem af Kommuneraadet 1903—19 og af Sogneudvalget 1919—21, Medlem af Værgeraadet til 1929 og af Bestyrelsen for Hjelpekassen 1920, Ejendomsskyldvurderingsmand 1920.

Medlem af Sogneraadet 1921 (Upol. Liste), Medlem af Fattigudvalget 1921.

Adresse: Gesing pr. Skærbæk.



**Knudsen, Hans**, f. 1. Marts 1887 i Ullerup, Søn af Gaardejer Jens Hansen Knudsen og Hustru Karen, f. Gaarde. Gift 9. Dec. 1918 med Anna H., Datter af Landmand Anders Schmidt, Gaansager og Hustru Maren, f. Vestergaard.



Uddannet ved Landvæsen, Gaardejer 1914.

Medlem af Sogneraadet 1929 (Upol. Liste), Medlem af Skovudvalget, Skoleudvalget og Sundhedskommissionen 1929.

Adresse: Ullerup pr. Skærbæk.

**Madsen, N. Grøn**, f. 6. Jan. 1890 i Viuf, Vejle Amt, Søn af Uddeler Mikkel Grøn Madsen og Hustru Margrethe, f. Thaysen. Gift 1921 med Olga M., Datter af Gods-ekspeditør ved Statsbanerne M. Wendt og Hustru Mathilde, f. Rod.



Realeksamen, Elev ved Postvæsenet i Kolding 1908, Medhjælper i Bjer-ringbro, Postassistent i Lunderskov, Viborg og Haderslev, i Skærbæk 1923. Revisor i Skærbæk Bank Akts.

Medlem af Sogneraadet 1925 (Upol. Lokalliste), Formand for Sundhedskommissionen 1925—29 og for Fattigudvalget og Medlem af Kasse- og Regnskabsudvalget 1929.

Adresse: Skærbæk.

**Paulsen, Peter**, f. 13. Marts 1886 i Ø. Gasse, Søn af Gaardejer Kristian Paulsen og Hustru Anna, f. Lorentsen. Gift 26. Juni 1914 med Maren P., Datter af Gaardejer Mads Madsen, Samsø, og Hustru Marie, f. Clausen.



Uddannet ved Landvæsen, Elev paa Høng Højskole 1909—10, Gaardejer 1914. Kommuneformand 1919—21, fh. Medlem af Sogneudvalget, Ejendomsskyldvurderingsmand 1920, Medlem af Værgeraadet 1921.

Medlem af Sogneraadet 1921, Næstformand og Medlem af Fattigudvalget 1921.

Adresse: Ø. Gasse pr. Skærbæk.

#### Ombud.

**Nissen, Niels Madsen**, f. 29. Juli 1875 i Kastrup, Gram Sogn, Søn af Skomager Jens Nissen og Hustru Karen, f. Lund. Gift 2. April 1909 med Marie N., Datter af Landmand Peder Pedersen og Hustru Kathrine.

Uddannet ved Handel, Købmand 1908. Kommunerevisor 1927.

Formand for Hjælpekassen 1925.

Adresse: Ø. Gasse pr. Skærbæk.

**Jefsen, H. Jepsen**, Gaardejer.

Ejendomsskyldvurderingsmand, se Sogneraadet,

**Paulsen, Peter**, Gaardejer.

Ejendomsskyldvurderingsmand, se Sogneraadet,

## Lø Herred.

### Rømø Kommune.

Areal 9974 ha.

I 1925 opdyrket Areal 421 ha, Klitarealer m. v. 7774 ha, Vandarealer 9 ha.

Indbyggere. Faktisk Befolkning 5. Nov. 1925: 766, heraf 371 Mænd, 395 Kvinder. Oplørt i Folkeregistret 5. Nov. 1925: 806, 1. Okt. 1928: 803.

Kreaturholdet. 15. Juli 1928: Heste 165 Stkr., Hornkvæg 946 Stkr., heraf Køer 333 Stkr., Svin 175 Stkr. 15. Juli 1926: Faar 1081 Stkr., Geder 38 Stkr., Høns 5594 Stkr.

Faste Ejendomme i 1927. Antal Ejendomme 247, samlet Vurderingssum 1,521,000 Kr., heraf Grundværdi 635,000 Kr., 98,3 Tdr. Hartk. Heraf 1 særskilt vurderet Skov, samlet Vurderingssum 7000 Kr., heraf Grundværdi 7000 Kr.

174 Landbrugsejendomme, samlet Vurderingssum 1,205,000 Kr., heraf Grundværdi 575,000 Kr., 87,6 Tdr. Hartk. 31 Gaarde paa 1—12 Tdr. Hartk., samlet Vurderingssum 571,000 Kr., heraf Grundværdi 333,000 Kr., 52,2 Tdr. Hartk. 143 Huse under 1 Td. Hartk., samlet Vurderingssum 634,000 Kr., heraf Grundværdi 242,000 Kr., 35,4 Tdr. Hartk. Sognekommunal Grundskyldpromille 14,00 i 1929—30. Skattefrit Fradrag pr. Ejendom 3000 Kr.

Skatteydere til Staten 1928—29. 223 Indkomstskatteydere med 382,650 Kr. Indkomst, 2663 Kr. i Skat. 33 Formueskatteydere med 715,400 Kr. Formue, 518 Kr. i Skat.

Kommunens Regnskab 1926—27. Regnskabsbalance 70,894 Kr. I n d t æ g t e r. Renter af Kapitaler og Indtægter af Ejendomme 96 Kr. Grundskyld 7674 Kr. (1929—30 udskrevet 9000

Kr.). Ejendomsskyld 2862 Kr. (1929—30 udskrevet 3000 Kr.). Formue- og Lejlighedsskat 32,377 Kr. (1929—30 udskrevet 25,000 Kr.). Skatteprocent 6,0 (6,11 i 1929—30). Ligningsprocent 6,0 (6,5 i 1929—30). Optagne Laan 17,920 Kr. Udgifter. Skolevæsen 11,096 Kr. Hjælpekasse 51 Kr. Arbejdsløshed 664 Kr. Fattigvæsen 695 Kr. Aldersrente 3854 Kr. Vejevæsen 5673 Kr. Renter af Gæld 1559 Kr. Afdrag paa Gæld 18,067 Kr. Formue 31. Marts 1927 46,957 Kr., heraf faste Ejendomme 40,200 Kr. Gæld 29,982 Kr.

Kommunevalg Marts 1929. Antal Vælgere 364, heraf 161 Mænd, 203 Kvinder. Antal afgivne Stemmer 266, heraf 129 Mænd, 137 Kvinder. Paa Lokal Husmandsliste I faldt 156 Stemmer, valgt 3 Medl., paa Lokal Husmandsliste II 37 Stemmer, valgt 1 Medl., paa Lokal Husmandsliste III 71 Stemmer, valgt 1 Medl. 2 ugyldige.

Folketingsvalget April 1929. Antal Vælgere 409. Antal afgivne Stemmer 225. Konservative 21, Radikale 49, Slesvigske Parti 12, Socialdemokrater 42, Venstre 101.

**Sogneraadet.**

**Lorentzen, Boy**, f. 14. Nov. 1888 i Morsum, Sild, Søn af Fyrmester Daniel Peter Lorentzen og Hustru Ida Botilde Marie, f. Hagensen. Gift 1. April 1911 med Eline Marie L., Datter af Blikkenslager L. Jepsen, Ballum, og Hustru Line, f. Nielsen.

Uddannet som Bager, Bagermester i Bredebro 1910—11, i Graasten 1911—13, Landpostbud paa Rømø 1919—26, Landmand 1926. Formand for Husmandsforeningen, Vurderingsmand for Husmandskreditforeningen og Husmandsbrandkassen.

Medlem af Sogneraadet 1925 (Husmandsliste), Kommunekasserer og Folkeregisterfører 1925.

Sogneraadetsformand 1925.

Adresse: Kongsmark, Rømø.

**Hagensen, Jens Magnus**, f. 30. Maj 1865 i Kongsmark, Søn af Sømænd Hagen Jens Hagensen og Hustru Kornelia Marie, f. Mikkelsen. Gift 24. Juni 1893 med Alvine Ingerstine H., Datter af Skibsfører Anton Arentsen Andreasen og Hustru Kirstine, f. With.

Navigationseksamen fra Fanø Navigationsskole, 1. Del 1888, 2. Del 1892, Styrmand i D. F. D. S. 1891—1904, Opsynsmand ved Sandflugtsdiget 1921, Regnskabsfører og Opsyns-



mand under Klitvæsenet 1922. Medlem af Menighedsraadet 1922.

Medlem af Sogneraadet 1924 (Husmandsliste), Næstformand 1925—29.

Adresse: Vraaby, Rømø.

**Holm, Cornelius Jørgen Marius**, f. 12. Sept. 1882 i Kongsmark, Søn af Skibskaptajn Cornelius Holm og Hustru Karoline, f. Hinrichsen. Gift 5. Okt. 1917 med Johanne H., Datter af Møbelsnedker Poul Andresen og Hustru Anna Marie Birgitte, f. Floor-Carstens.



Uddannet ved Landvæsen, Gaardforpagter i Kongsmark 1904—17, Landmand 1917. Kommuneforstander 1919—20, Formand for Sogneudvalget 1920—22. Strandfoged

1912, Medlem af Bestyrelsen for Rømø Brandkasse for Bygninger.

Medlem af Sogneraadet 1922—25, paany 1929, Sogneraadetsformand 1922—25.

Adresse: Kongsmark, Rømø.

**Jessen, Anders Korsgaard**, f. 6. Sept. 1894 i Juvre, Søn af Gaardejer Jes Chr. Jessen og Hustru Kristiane, f. Nielsen. Gift 19. Aug. 1921 med Petrea J., Datter af Snedkermester Niels Nielsen og Hustru Petrea, f. Pedersen.



Forberedelse i Aabenraa 1910—13 og i Haderslev 1913—14, Lærereksamen fra Eckernförde Seminarium 1919, Elev paa Statens Lærerehøjskole 1921—22, Enelærer 1919.

Medlem af Sogneraadet 1929 (Upol. Liste).

Adresse: Toftum, Rømø.

**Petersen, Jens Bleeg**, f. 31. Marts 1879 i Nr. Tvismark, Søn af Baadsmænd Jens Lorentzen Bleeg Petersen og Hustru Jensine Kirstine, f. Præst. Gift 14. Okt. 1906 med Marine Elise P., Datter af Kaptajn Lehmann Marius Møller og Hustru Karoline Magdalene, f. Møller.



Uddannet som Skomager, Skomagermester 1901. Sprøjtefører, Baadmand ved Redningsvæsenet og Bestyrelsesmedlem i Sygekassen, Synsmand i Den nordslesvigske Brandforsikring.

Medlem af Sogneraadet 1929.

Adresse: Tvismark, Rømø.

**Ombud.**

**Jessen, Andreas Beyer**, f. 14. Juli 1885 i Juvre, Søn af Gaardejer Jes Chr. Jessen og Hustru Maren, f. Nielsen. Gift



21. Okt. 1910 med Karoline Juliane J., Datter af Snedkermester Niels Nielsen og Hustru Petrea, f. Pedersen.

Uddannet ved Mejerivæsen, Elev paa Ladelund Mælkeriskole 1910, Mejeribestyrelse 1910.

Formand for Hjælpekassen 1925.

Adresse: Bolilmark, Rømø.

**Knudsen, Jens Christian**, f. 12. Febr. 1874 i Toftum, Søn af Strandfoged Chr. Knudsen og Hustru Cæcilie, f. Bundesen. Gift 10. Juni 1898 med Birgitte K., Datter af Statsplantør H. Poulsen, Oksbøl, og Hustru Maren, f. Kristensen.

Uddannet ved Landvæsen, Elev paa Lyngby Højskole 1896—97, Gaardejer 1903. Sognefoged 1920, fh. Medlem af Kommuneraadet, Lægdsmand og Personregisterfører.

Ejendomsskyldvurderingsmand 1920.

Adresse: Kongsmark, Rømø.

**Møller, Cornelius Lausten**, f. 26. Juli 1869 i Bolilmark, Søn af Styrmand Martin Elius Møller og Hustru Margrethe, f. Præst. Gift 17. Sept. 1893 med Bodil Sophie M., Datter af Gaardejer Kristian Pedersen og Hustru Elise Kirstine, f. Møller.



Uddannet ved Landvæsen, Gaardejer 1899. Medlem af Sogneraadet 1925—29 og fh. Medlem af Bestyrelserne for Andelskassen og Brandkassen.

Ejendomsskyldvurderingsmand 1924.

Adresse: Juvre, Rømø.

**Ballum Kommune.**

Areal 2876 ha.

I 1925 opdyrket Areal 1302 ha, Moser 22 ha, Klitarealer m. v. 155 ha, Vandarealer 32 ha.

Indbyggere. Faktisk Befolkning 5. Nov. 1925: 1000, heraf 472 Mænd, 528 Kvinder. Opført i Folkeregistret 5. Nov. 1925: 998, 1. Okt. 1928: 1004.

Kreaturholdet. 15. Juli 1928: Heste 223 Stkr., Hornkvæg 2234 Stkr., heraf Koer 647 Stkr., Svin 1190 Stkr. 15. Juli 1925: Faar 546 Stkr., Geder 13 Stkr., Høns 6214 Stkr.

Faste Ejendomme i 1927. Antal Ejendomme 278, samlet Vurderingssum 4,064,000 Kr., heraf

Grundværdi 2,245,000 Kr., 459,6 Tdr. Hartk. 131 Landbrugsejendomme, samlet Vurderingssum 3,250,000 Kr., heraf Grundværdi 2,012,000 Kr., 409,5 Tdr. Hartk. 8 Gaarde over 12 Tdr. Hartk., samlet Vurderingssum 784,000 Kr., heraf Grundværdi 556,000 Kr., 120,2 Tdr. Hartk. 59 Gaarde paa 1—12 Tdr. Hartk., samlet Vurderingssum 2,015,000 Kr., heraf Grundværdi 1,294,000 Kr., 263,1 Tdr. Hartk. 64 Huse under 1 Td. Hartk., samlet Vurderingssum 451,000 Kr., heraf Grundværdi 162,000 Kr., 26,2 Tdr. Hartk. Sognekommunal Grundskyldpromille 10,80 i 1929—30. Skattefrit Fradrag pr. Ejendom 3000 Kr.

Skatteydere til Staten 1928—29. 194 Indkomstskatteydere med 319,900 Kr. Indkomst, 1570 Kr. i Skat. 63 Formueskatteydere med 2,177,100 Kr. Formue, 1813 Kr. i Skat.

Kommunens Regnskab 1926—27. Regnskabsbalance 81,897 Kr. Indtægter. Renter af Kapitaler og Indtægter af Ejendomme 0 Kr. Grundskyld 27,932 Kr. (1929—30 udskrevet 26,000 Kr.). Ejendomsskyld 8508 Kr. (1929—30 udskrevet 9000 Kr.). Formue- og Lejlighedsskat 38,808 Kr. (1929—30 udskrevet 35,000 Kr.). Skatteprocent 6,6 (7,3 i 1929—30). Ligningsprocent 7,0 (8,0 i 1929—30). Optagne Laan 0 Kr. Udgifter. Skolevæsen 10,613 Kr. Hjælpekasse 200 Kr. Arbejdsløshed 29 Kr. Fattigvæsen 2469 Kr. Aldersrente 8292 Kr. Vejvæsen 5968 Kr. Renter af Gæld 2792 Kr. Afdrag paa Gæld 1483 Kr. Formue 31. Marts 1927 74,020 Kr., heraf faste Ejendomme 60,300 Kr. Gæld 43,293 Kr.

Kommunevalg Marts 1929. Antal Vælgere 426, heraf 187 Mænd, 239 Kvinder. Antal afgivne Stemmer 333, heraf 158 Mænd, 175 Kvinder. Paa Fællesliste faldt 277 Stemmer, valgt 6 Medl., paa Særliste 56 Stemmer, valgt 1 Medl.

Folketingsvalget April 1929. Antal Vælgere 511. Antal afgivne Stemmer 381. Retsforbundet 11, Konservative 82, Radikale 18, Slesvigske Parti 10, Socialdemokrater 57, Venstre 203.

**Sogneraadet.**

**Hansen, Andreas**, f. 18. Dec. 1887 i Ballum, Søn af Gaardejer Hans Peter Hansen og Hustru Jacobine, f. Hansen. Gift 21. Nov. 1919 med Ane Marie H., Datter af Gaardejer N. H. Nielsen, Østerende, og Hustru Ane Marie, f. Holländer.



Uddannet ved Landvæsen, Gaardejer 1920. Formand for Ballum Mejeri 1920 og for Digebestyrelsen, Medlem af Bestyrelsen for Skærbæk Slagteri og Ejendomsskyldvurderingsmand 1924.

Medlem af Sogneraadet 1922 (Venstre), Kommunekasserer og Folkeregisterfører.

Sogneraadformand 1922.

Adresse: Ballum.

**Andersen, Mathias Christensen**, f. 21. Sept. 1884 i Ballum, Søn af Landmand Lorentz Mærsk Andersen og Hustru Chrestine, f. Thomsen. Gift 23. Marts 1910 med Andrea A., Datter af Landmand Chresten Svendsen, Husum, Ballum, og Hustru Ingeborg, f. Rasmussen.



Uddannet ved Landvæsen, Forpagter i Østerendehede 1910—12, Gaardejer 1912.

Medlem af Sogneraadet 1929 (Venstre).

Adresse: Østerendehede pr. Ballum.

**Christensen, Nis Nielsen**, f. 21. April 1869 i Brede Sogn, Søn af Skrædermester Peter Nielsen Christensen og Hustru Karoline, f. Uhr. Gift 18. Maj 1894 med Christine C., Datter af Arbejdsmand Johannes Elvers, Ballum, og Hustru Inger Marie, f. Falk.



Uddannet ved Landvæsen, Landmand 1910, Strandfoged 1920. Medlem af Menighedsraadet og Vurderingsmand for Sønderjyllands Kreditforening 1920.

Medlem af Sogneraadet 1922 (Venstre), Næstformand 1929, Medlem af Værgeraadet 1929.

Adresse: Vesterende pr. Ballum.

**Christiansen, Peter Thyge**, f. 3. Juni 1883 i Nr. Sejerslev, Søn af Gaardejer Ingvar Christianen og Hustru Jensine, f. Thygesen. Gift 11. Maj 1906 med Ingeborg Christine C., Datter af Gaardejer Peter Kjær, Vestergaard, Arrild, og Hustru Maren, f. Greger.



Uddannet ved Landvæsen, Gaardejer i Nr. Sejerslev 1906—20, i Østerende 1920. Formand for Hjælpekassen 1925.

Medlem af Sogneraadet 1929 (Venstre), Medlem af Skoleudvalget og Fattigudvalget 1929.

Adresse: Østerende pr. Ballum.

**Jacobsen, Mikkell Ullerup**, f. 28. Juni 1879 i Ballum, Søn af Gaardejer Hans Boysen Jacobsen og Hustru Agate, f. Hansen. Gift 5. Maj 1905 med Katrine J., Datter af Gaardejer Hans Nicolajsen, Ballum, og Hustru Johanne Katrine.



Uddannet ved Handel i Tønder, Kommis 1898. Rejst i Tyskland og flere Steder 1898—1901, Forretningsbestyrer 1901—04, Købmand 1904. Bankbestyrer for Tønder Land-

mandsbanks Agentur i Ballum og Medlem af Menighedsraadet 1920.

Medlem af Sogneraadet 1929 (Venstre), Medlem af Kasse- og Regnskabsudvalget og af Skoleudvalget 1929.

Adresse: Ballum.

**Larsen, Hans Boysen**, f. 19. Nov. 1879 i Ballum, Søn af Husmand Andreas Larsen og Hustru Agate, f. Jørgensen. Gift 18. Nov. 1908 med Marie L., Datter af Husmand Jens Peter Schmidt Jensen, Ballum, og Hustru Ane Christine, f. Elvers.



Uddannet ved Landvæsen, Elev paa Testrup Højskole 1904—05, Landmand 1908. Tillidsmand for Sønderjydsk Skoleforening 1925.

Medlem af Sogneraadet 1925 (Venstre), Medlem af Vejudvalget 1925.

Adresse: Ballum.

**Lund, Karl**, f. 7. Aug. 1877 i Rejsby, Søn af Gaardejer Anders Petersen Lund og Hustru Amalie, f. Godskesen. Gift 8. Dec. 1911 med Kirsten L., Datter af Gaardejer Theodor Jensen, Husum, Ballum Sogn, og Hustru Ane Marie, f. Winther.



Realeksamen fra Odense Realskole 1894, uddannet ved Landvæsen, Elev paa Malling Landbrugsskole 1895—97, Gaardejer 1908. Medlem af Menighedsraadet 1920 og af Bestyrelsen for Mejeriet, Revisor i Ballum Sogns Sparekasse, Tillidsmand i Sønderjydsk Skoleforening 1929.

Medlem af Sogneraadet 1925 (Venstre), Medlem af Skoleudvalget og Fattigudvalget 1929.

Adresse: Rejsby pr. Ballum.

**Ombud.**

**Christiansen, Peter Thyge**, Gaardejer. Formand for Hjælpekassen, se Sogneraadet.

**Hansen, Andreas**, Gaardejer.  
Ejendomsskyldvurderingsmand, se Sogneraad-  
formanden.

**Hansen, Niels Jessen**, f. 27. Dec. 1855 i Bal-  
lum, Søn af Gaardejer Chresten Andersen Hansen  
og Hustru Lene Marie, f. Nielsdatter. Gift 16. Nov.  
1881 med Bothilde Marie H., Datter af Gaardejer  
Peter Knudsen Hansen, Ballum, og Hustru Maren,  
f. Petersen.



Uddannet ved Landvæ-  
sen, Elev paa Aagaard  
Højskole 1874—75, Gaard-  
ejer 1882. Medlem af Be-  
styrelsen for Ballum og  
Omegns Sparekasse 1920.  
Ejendomsskyldvurde-  
ringsmand 1924.

Adresse: Nørrehus pr. Ballum.

### Randerup Kommune.

Areal 1031 ha.

I 1925 opdyrket Areal 567 ha, Moser 2 ha,  
Vandarealer 6 ha.

Indbyggere. Faktisk Befolkning 5. Nov. 1925:  
214, heraf 108 Mænd, 106 Kvinder. Opført i Fol-  
keregistret 5. Nov. 1925: 210, 1. Okt. 1928: 207.

Kreaturholdet. 15. Juli 1928: Heste 102 Stkr.,  
Hornkvæg 904 Stkr., heraf Køer 272 Stkr.,  
Svin 428 Stkr. 15. Juli 1926: Faar 172 Stkr.,  
Høns 1349 Stkr.

Faste Ejendomme i 1927. Antal Ejendomme  
49, samlet Vurderingssum 1,159,000 Kr., heraf  
Grundværdi 738,000 Kr., 122,1 Tdr. Hartk.  
32 Landbrugsejendomme, samlet Vurderingssum  
1,001,000 Kr., heraf Grundværdi 658,000 Kr.,  
112,3 Tdr. Hartk. 1 Gaard over 12 Tdr. Hartk.,  
samlet Vurderingssum 82,000 Kr., heraf Grund-  
værdi 65,000 Kr., 14,8 Tdr. Hartk. 22 Gaarde  
paa 1—12 Tdr. Hartk., samlet Vurderingssum  
821,000 Kr., heraf Grundværdi 550,000 Kr.,  
92,2 Tdr. Hartk. 9 Huse under 1 Td. Hartk.,  
samlet Vurderingssum 98,000 Kr., heraf Grund-  
værdi 43,000 Kr., 5,3 Tdr. Hartk. Sognekommun-  
al Grundskyldpromille 10,75 i 1929—30. Skat-  
tefrit Fradrag pr. Ejendom 3000 Kr.

Skatteydere til Staten 1928—29. 62 Indkomst-  
skatteydere med 90,200 Kr. Indkomst, 294 Kr. i  
Skat. 19 Formueskatteydere med 583,300 Kr.  
Formue, 426 Kr. i Skat.

Kommunens Regnskab 1926—27. Regnskabs-  
balance 89,896 Kr. I n d t æ g t e r. Renter af  
Kapitaler og Indtægter af Ejendomme 940 Kr.  
Grundskyld 7046 Kr. (1929—30 udskrevet  
8000 Kr.). Ejendomsskyld 2173 Kr. (1929—30  
udskrevet 2000 Kr.). Formue- og Lejlighedsskat

10,333 Kr. (1929—30 udskrevet 10,000 Kr.).  
Skatteprocent 8,6 (8,83 i 1929—30). Lignings-  
procent 8,5 (10,0 i 1929—30). Optagne Laan  
5735 Kr. U d g i f t e r. Skolevæsen 2965 Kr.  
Hjælpekasse 0 Kr. Arbejdsløshed 0 Kr. Fattig-  
væsen 0 Kr. Aldersrente 1373 Kr. Vejvæsen  
3119 Kr. Renter af Gæld 5451 Kr. Afdrag paa  
Gæld 63,894 Kr. F o r m u e 31. Marts 1927  
26,293 Kr., heraf faste Ejendomme 20,100 Kr.  
G æ l d 78,681 Kr.

Kommunevalg Marts 1929. Antal Vælgere  
86, heraf 39 Mænd, 47 Kvinder. Antal afgivne  
Stemmer 75, heraf 37 Mænd, 38 Kvinder. Paa  
Bøndernes Liste I faldt 14 Stemmer, valgt 1  
Medl., paa Bøndernes Liste II 14 Stemmer, valgt  
1 Medl., paa Husmandsliste 14 Stemmer, valgt 1  
Medl., paa Missionsliste 20 Stemmer, valgt 1  
Medl., paa Tysk Liste 13 Stemmer, valgt 1  
Medl.

Folketingsvalget April 1929. Antal Vælgere  
100. Antal afgivne Stemmer 74. Retsforbundet  
12, Konservative 16, Radikale 2, Slesvigske Parti  
3, Socialdemokrater 1, Venstre 40.

### Sogneraadet.

**Hansen, Chr. Sigfred**, f. 18. April 1881 i Ran-  
derup, Søn af Gaardejer Andreas Thyssen Hansen  
og Hustru Margrethe, f. Hansen. Gift 13. Nov. 1907  
med Chrestine H., Datter af Gaardejer Graves Frøsig,  
Hjedsted, og Hustru Bodil Marie.



Uddannet ved Landvæ-  
sen, Gaardejer 1907. For-  
mand for Venstrevælger-  
foreningen og Medlem af  
Menighedsraadet 1920,  
Medlem af Bestyrelserne  
for Tønder Landmands-  
bank 1926 og for Mejeriet,

Ejendomsskyldvurderingsmand.  
Medlem af Sogneraadet 1920—21, paany 1925  
(Venstre).

Sogneraadetsformand 1926.

Adresse: Randerup pr. Ballum.

**Andersen, Knud**, f. 24. Aug. 1873 i Emmerlev  
Sogn, Søn af Landmand Søren Hansen Andersen  
sen og Hustru Kirstine, f. Sørensen. Gift 6. Juli 1900  
med Mikoline Ulrikke A.,  
Datter af Husmand Hans  
Schødt, Ballum, og Hustru  
Christine, f. Willadsen.



Uddannet ved Landvæ-  
sen, Forpagter 1900—03,  
Landmand 1903. Medlem  
af Skolekommissionen 1921  
—25.

Medlem af Sogneraadet  
1925 (Venstre).

Adresse: Randerup pr.  
Ballum.



**Hansen, Anders Brodersen**, f. 29. Okt. 1900 i Randerup, Søn af Landmand Hans Peter Hansen og Hustru Ane, f. Luff. Gift 2. Marts 1926 med Dora Marie H., f. Obling. Uddannet ved Landvæsen, Forpagter 1923. Medlem af Sogneraadet 1929 (Husmandsliste). Adresse: Randerup pr. Ballum.

**Martinsen, Johannes Anton**, f. 10. Jan. 1894 i Visby, Søn af Gaardejer Hans Martinen, Randerup, og Hustru Marie, f. Folquardsen. Gift 28. April 1923 med Karen M., Datter af Gaardejer Aug. Pedersen, Randerup, og Hustru Karen. Uddannet ved Landvæsen, Forpagter 1923. Medlem af Sogneraadet 1929. Adresse: Randerup pr. Ballum.



**Matthiesen, Chr.**, f. 7. Juli 1877 i Lunde, Søn af Gaardejer Bendix Heseler Matthiesen og Hustru Anne Marie Vilhelmine, f. Hansen. Gift 26. Okt. 1906 med Margrethe M., Datter af Gaardejer Peter Hansen, Døstrup, og Hustru Nemine, f. Hørlok. Uddannet ved Landvæsen, Gaardejer 1908. Formand for Skolekommissionen fra tysk Tid, Medlem af Mark- og Vejfredsnævnet. Medlem af Sogneraadet 1920—21, paany 1929 (Kons. Folkep.), Næstformand. Adresse: Lunde pr. Ballum.



**Ombud.**

**Holst, Niels Christensen**, f. 13. Aug. 1870 i Sejstrup, Søn af Smedemester Jens Nielsen Holst, Randerup, og Hustru Anna Helene, f. Bleg. Gift 30. Nov. 1897 med Anna Kattrine H., Datter af Huslagter Chr. Boysen Hedelund, Agtrup, og Hustru Anna Marie, f. Nielsen. Uddannet som Smed, Smedemester 1897. Medlem af Skolekommissionen 1920—29, af Sogneraadet 1920—21 og af Hjelpekassens Bestyrelse 1920. Formand for Hjelpekassen 1925. Adresse: Randerup pr. Ballum.



**Hansen, Chr. Sigfred**, Gaardejer. Ejendomsskyldvurderingsmand, se Sogneraadets formanden.

**Hansen, Mads Andresen**, f. 9. Juni 1873 i Skærbæk, Søn af Fattiggaardsbestyrer Hans Jørgen Carlsen og Hustru Karoline, f. Hunderup. Gift 4. Jan. 1907 med Christiane H., Datter af Husmand Jens Lausten Damgaard, Sdr. Sejerslev, og Hustru Christine. Uddannet ved Landvæsen, Gaardejer 1900. Medlem af Kommuneraadet 1905—21, af Sogneraadet 1921—25, Sogneraadets formand 1923—24, Formand for Værgeraadet 1920. Ejendomsskyldvurderingsmand 1924. Adresse: Randerup pr. Ballum.



**Mjolden Kommune.**

Areal 1732 ha.

I 1925 opdyrket Areal 706 ha, Skov 15 ha, Moser 4 ha, Klitarealer m. v. 7 ha, Vandarealer 20 ha.

Indbyggere. Faktisk Befolkning 5. Nov. 1925: 357, heraf 158 Mænd, 199 Kvinder. Opført i Folkeregistret 5. Nov. 1925: 348, 1. Okt. 1928: 365.

Kreaturholdet. 15. Juli 1928: Heste 140 Stkr., Hornkvæg 1274 Stkr., heraf Køer 492 Stkr., Svin 626 Stkr. 15. Juli 1926: Faar 87 Stkr., Geder 5 Stkr., Høns 2425 Stkr.

Faste Ejendomme i 1927. Antal Ejendomme 97, samlet Vurderingssum 1,648,000 Kr., heraf Grundværdi 1,079,000 Kr., 229,4 Tdr. Hartk. 61 Landbrugsejendomme, samlet Vurderingssum 1,407,000 Kr., heraf Grundværdi 914,000 Kr., 189,3 Tdr. Hartk. 1 Gaard over 12 Tdr. Hartk., samlet Vurderingssum 96,000 Kr., heraf Grundværdi 77,000 Kr., 15,1 Tdr. Hartk. 33 Gaarde paa 1—12 Tdr. Hartk., samlet Vurderingssum 1,129,000 Kr., heraf Grundværdi 766,000 Kr., 163,4 Tdr. Hartk. 27 Huse under 1 Td. Hartk., samlet Vurderingssum 182,000 Kr., heraf Grundværdi 71,000 Kr., 10,8 Tdr. Hartk. Sognekommunal Grundskyldpromille 10,60 i 1929—30. Skattefrit Fradrag pr. Ejendom 4000 Kr.

Skatteydere til Staten 1928—29. 47 Indkomstskatteydere med 78,400 Kr. Indkomst, 317 Kr. i Skat. 15 Formueskatteydere med 412,300 Kr. Formue, 275 Kr. i Skat.

Kommunens Regnskab 1926—27. Regnskabsbalance 30,614 Kr. I n d t æ g t e r. Renter af Kapitaler og Indtægter af Ejendomme 891 Kr. Grundskyld 11,983 Kr. (1929—30 udskrevet

12,000 Kr.). Ejendomsskyld 2976 Kr. (1929—30 udskrevet 2000 Kr.). Formue- og Lejlighedsskat 7122 Kr. (1929—30 udskrevet 8000 Kr.). Skatteprocent 4,1 (5,07 i 1929—30). Ligningsprocent 5,1 (5,99 i 1929—30). Optagne Laan 5000 Kr. Udgifter. Skolevæsen 6967 Kr. Hjælpekasse 184 Kr. Arbejdsløshed ÷ 55 Kr. Fattigvæsen 268 Kr. Aldersrente 1503 Kr. Vejevæsen 1857 Kr. Renter af Gæld 886 Kr. Afdrag paa Gæld 1500 Kr. Formue 31. Marts 1927 17,801 Kr., heraf faste Ejendomme 14,800 Kr. Gæld 14,000 Kr.

Kommunevalg Marts 1929. Antal Vælgere 156, heraf 79 Mænd, 77 Kvinder. Fællesliste valgt uden Afstemning.

Folketingsvalget April 1929. Antal Vælgere 158. Antal afgivne Stemmer 124. Retsforbundet 3, Konservative 22, Radikale 19, Socialdemokrater 9, Venstre 70. 1 ugyldig.

#### Sogneraadet.

**Jensen, Kresten Marinus**, f. 16. Nov. 1875 i Resen, Søn af Landmand Peder Øgaard Jensen og Hustru Kirsten, f. Petersen. Gift 27. Maj 1902 med Inger Christine J., Datter af Træskomager Frederik Madsen, Ballum, og Hustru Christiane.



Uddannet ved Landvæsen, Elev paa Salling Højskole 1896—97, Forpagter 1902—04, Gaardejer 1904. Formand for Skolekommissionen 1920—29, fh. Medlem af Værgeraadet, Næstformand for Menighedsraadet og Formand for Mejeriet 1920, Repræsentant for Akts. Sønderjyllands Elektricitetsforsyning, Medlem af Bestyrelsen for Akts. Skærbæk Slagteri.

Medlem af Sogneraadet (Kons. Folkep.), Kommunekasserer 1920, Folkeregisterfører 1924. Sogneraadformand 1920.

Adresse: Forballum pr. Døstrup Tgl.

**Aaskov, Nissen Christensen**, f. 29. Marts 1882 i Gaansager, Søn af Bygmester Martin Aaskov og Hustru Christine, f. Lohmann. Gift 7. Dec. 1906 med Marie Aa., Datter af Gaardejer Thomas Hansen, Vestergaard, Arrild, og Hustru Maren.



Uddannet ved Landvæsen, Husmand i Arrild 1906—11, Gaardejer i Rejsby 1911—18, Husmand i Mjolden 1918. Medlem af Udstykningskommissionen for

Husmandsbrug i Tønder Amt 1928, Oldermænd for Mjolden By.

Medlem af Sogneraadet 1921 (Rad. Venstre).

Adresse: Mjolden pr. Døstrup Tgl.

**Andersen, Niels Moesgaard**, f. 13. Aug. 1877 i Vemb, Søn af Gaardejer Ole Andersen og Hustru Mariane, f. Nielsen. Gift 17. Nov. 1904 med Ane Katrine A., Datter af Træskomager Hans Larsen, Mjolden, og Hustru Marie Kristine, f. Nielsen.



Uddannet ved Landvæsen, Landmand 1904. Fh. Medlem af Menighedsraadet, Formand for Tyendeforligskommissionen og Medlem af Bestyrelsen for Skærbæk Mejeri 1920, Medlem af Hjælpekassens

Bestyrelse 1921, Ejendomsskyldvurderingsmand 1924, Revisor i Mjolden Brugsforening 1926.

Medlem af Sogneraadet 1927 (Venstre.)

Adresse: Ottersbøl pr. Skærbæk.

**Gram, Niels Peter**, f. 16. Okt. 1879 i Mjolden, Søn af Gaardejer Niels Thyssen Gram og Hustru Bolette Marie, f. Petersen. Gift 17. Febr. 1911 med Karen G., Datter af Landmand og Dyrlæge H. P. Memborg, Mjolden, og Hustru Karoline.



Uddannet ved Landvæsen, Gaardejer 1904, Ejer af Færgegaarden 1928. Formand for Brugsforeningen, Medlem af Bestyrelsen for Mejeriet og af Skolekommissionen 1928.

Medlem af Sogneraadet 1929 (Venstre), Næstformand.

Adresse: Færgegaarden, Mjolden pr. Døstrup Tgl.

**Markussen, Niels Hendrik**, f. 16. Sept. 1894 i Ottesbøl, Søn af Landmand Rasmus Markussen, Mjolden, og Hustru Andrea, f. Petersen. Gift 24. Marts 1922 med Otte-line M., Datter af Landmand Hans Hansen, Randerup, og Hustru Bodil, f. Andersen.



Uddannet ved Landvæsen, Landmand 1923. Tilidsmand i Sygekassen 1926.

Medlem af Sogneraadet 1929 (Venstre), Medlem af Værgeraadet.

Adresse: Ottesbøl pr. Skærbæk.

**Ombud.**

**Uhd, Elias**, f. 31. Jan. 1877 i Brøndum Sogn, Søn af Landpostbud Chr. Christensen Uhd og Hustru Anna Johanne, f. Sørensen. Gift 15. Nov. 1904 med Katrine Marie U., Datter af Landmand Jørgen Jessen, Rurup, og Hustru Anna, f. Ebsen.



Uddannet ved Landvæsen, Gaardejer 1905. Formand for Vandsynet 1920. Formand for Hjælpekassen 1920.

Adresse: Forballum pr. Døstrup Tgl.

**Andersen, Niels Moesgaard**, Landmand. Ejendomsskyldvurderingsmand, se Sogneraadet.

**Petersen, Jacob**, f. 3. Jan. 1873 i Mjolden, Søn af Gaardejer Jens Andersen Petersen og Hustru Ane Mathilde, f. Johansen. Gift 5. April 1904 med Laura Christine P., Datter af Gaardejer Jens Enemark Lauritsen, Hybjerg, og Hustru Ane, f. Hansen.

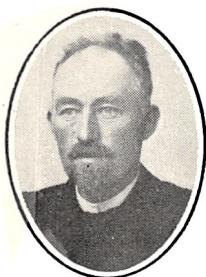

Uddannet ved Landvæsen, Elev paa Vallekilde Højskole 1890—91, Forpagter 1895—1904, Gaardejer 1904. Medlem af Sogneraadet 1920—21, af Menighedsraadet 1920—26 og af Bestyrelserne for Skærbæk Realskole 1920 og for Sygeplejeforeningen, Sognefoged og Lægdsmand 1922, Personregisterfører 1923, Garant i Skærbæk Sparekasse, Medlem af Bestyrelsen for Slesvigs Vestkysts Mergelselskab 1930.

Ejendomsskyldvurderingsmand 1920. Adresse: Mjolden pr. Døstrup Tgl.

**Døstrup Kommune.**

Areal 4037 ha.

I 1925 opdyrket Areal 2007 ha, Skov 334 ha, Moser 54, ha, Klitarealer m. v. 172 ha, Vandarealer 15 ha.

Indbyggere. Faktisk Befolkning 5. Nov. 1925: 1023, heraf 513 Mænd, 510 Kvinder. Opført i Folkeregistret 5. Nov. 1925: 1036, 1. Okt. 1928: 1017.

Bymæssig Bebyggelse 1925: Døstrup (Tøringlen) Stationsby 379 Indb.

Kreaturholdet. 15. Juli 1928: Heste 341 Stkr., Hornkvæg 2634 Stkr., heraf Køer 971 Stkr., Svin 1555 Stkr. 15. Juli 1926: Faar 127 Stkr., Geder 8 Stkr., Høns 6419 Stkr.

Faste Ejendomme i 1927. Antal Ejendomme 210, samlet Vurderingssum 3,567,000 Kr., heraf

Grundværdi 1,903,000 Kr., 259,9 Tdr. Hartk. Heraf 2 særskilt vurderede Skove, samlet Vurderingssum 57,000 Kr., heraf Grundværdi 36,000 Kr. 120 Landbrugsejendomme, samlet Vurderingssum 3,000,000 Kr., heraf Grundværdi 1,804,000 Kr., 252,2 Tdr. Hartk. 76 Gaarde paa 1—12 Tdr. Hartk., samlet Vurderingssum 2,601,000 Kr., heraf Grundværdi 1,633,000 Kr., 234,1 Tdr. Hartk. 44 Huse under 1 Td. Hartk., samlet Vurderingssum 399,000 Kr., heraf Grundværdi 171,000 Kr., 18,1 Tdr. Hartk. Sognekommunal Grundskyldpromille 10,00 i 1929—30. Skattefrit Fradrag pr. Ejendom 3000 Kr.

Skatteydere til Staten 1928—29. 253 Indkomstskatteydere med 408,100 Kr. Indkomst, 2439 Kr. i Skat. 48 Formueskatteydere med 1,391,900 Kr. Formue, 1250 Kr. i Skat.

Kommunens Regnskab 1926—27. Regnskabsbalance 78,155 Kr. Indtægter. Renter af Kapitaler og Indtægter af Ejendomme 1910 Kr. Grundskyld 19,000 Kr. (1929—30 udskrevet 20,000 Kr.). Ejendomsskyld 8561 Kr. (1929—30 udskrevet 9000 Kr.). Formue- og Lejlighedsskat 37,228 Kr. (1929—30 udskrevet 28,000 Kr.). Skatteprocent 5,73 (5,1 i 1929—30). Ligningsprocent 7,0 (5,7 i 1929—30). Optagne Laan 0 Kr. Udgifter. Skolevæsen 12,313 Kr. Hjælpekasse 1043 Kr. Arbejdsløshed 200 Kr. Fattigvæsen 322 Kr. Aldersrente 4534 Kr. Vejevæsen 6170 Kr. Renter af Gæld 1122 Kr. Afdrag paa Gæld 843 Kr. Formue 31. Marts 1927 66,720 Kr., heraf faste Ejendomme 46,500 Kr. Gæld 22,227 Kr.

Kommunevalg Marts 1929. Antal Vælgere 344, heraf 167 Mænd, 177 Kvinder. Fællesliste valgt uden Afstemning.

Folketingsvalget April 1929. Antal Vælgere 457. Antal afgivne Stemmer 393. Retsforbundet 12, Konservative 127, Slesvigske Parti 13, Socialdemokrater 45, Venstre 194. 2 ugyldige.

**Sogneraadet.**

**Wind, Thomas**, f. 28. Okt. 1873 i Geestrup, Agerskov Sogn, Søn af Boelsmand Poul Bertelsen Wind og Hustru Kirsten, f. Rebsdorf. Gift 9. Nov. 1899 med Ella W., Datter af Gaardejer Jens Pedersen Jensen, Lovrup, og Hustru Kjerstine Marie, f. Petersen.

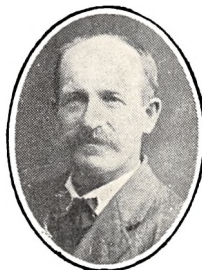

Uddannet ved Handel, Elev paa Hejls Efterskole, Købmand i Lovrup 1897—1922, Husejer 1922. Formand for Sygekassen 1920, for Jydske Værn 1925, Medlem af Menighedsraadet, Kredsvaldsmand for Vest- og sønderjydsk Kreditforening 1925.

det, Kredsvaldsmand for Vest- og sønderjydsk Kreditforening 1925.



Medlem af Sogneraadet 1920 (Upol. Liste), Folkeregisterfører 1924. Sogneraadsformand 1922. Adresse: Døstrup Tgl.

**Beck, Michael Pedersen**, f. 14. Juli 1880 i Lovrup, Døstrup Sogn, Søn af Gaardejer Jens Pedersen Beck og Hustru Kathrine, f. Skau. Gift 6. April 1906 med Helene Marie B., Datter af Gaardejer Evald Olesen og Hustru Bothilde.



Uddannet ved Landvæsen, Elev paa Bredsted Landbrugsskole 1898, Gaardejer 1906. Medlem af Menighedsraadet.

Medlem af Sogneraadet 1925 (Upol. Liste).

Adresse: Vinum pr. Døstrup Tgl.

**Nielsen, Hans**, f. 23. Okt. 1882 i Gaansager, Vodder Sogn, Søn af Landmand Andreas Nielsen og Hustru Kathrine, f. Tychsen. Gift 29. Marts 1912 med Maren Jensine N., Datter af Landmand Peder Mikkelsen og Hustru Marie.



Uddannet som Tømrer og Murer, Bygmester 1913.

Medlem af Sogneraadet 1925 (Upol. Liste).

Adresse: Døstrup Tgl.

**Nielsen, Niels Peter**, f. 10. Aug. 1873 i Oksby, Søn af Bygmester Knud Nielsen og Hustru Mette Marie, f. Jensen. Gift 14. April 1899 med Ida N., Datter af Gaardejer Peter Iversen og Hustru Anna Kathrine, f. Jeppedatter.

Uddannet ved Landvæsen, Gaardejer i Drengsted 1899—1918, i Døstrup 1918—20, Rentier 1920. Byfoged i Drengsted (Oldermand), Medlem af Vægeraadet, Maskinsynsmand.

Medlem af Sogneraadet 1921 (Upol. Liste), Kommunekasserer og Regnskabsfører 1923.

Adresse: Drengsted pr. Døstrup Tgl.

**Sørensen, Thor**, f. 12. Febr. 1874 i Lovrup, Søn af Smed Hans Chr. Sørensen og Hustru Marie Dorthea, f. Nissen. Gift 5. Aug. 1898 med Marie Kristine S., Datter af Parcellist Søren Hansen Schmidt og Hustru Margrethe, f. Dransfeldt.



Uddannet som Smed, gennemgaaet Beslagsmedskolen i Slesvig 1897, Smedemester 1898—1922, Elektricitetsværksbestyrer 1910—21, Landmand 1922. Revisor i Sparekassen, Medlem af og Regnskabsfører for Menighedsraadet.

Medlem af Sogneraadet 1925 (Upol. Liste).

Adresse: Lovrup pr. Døstrup Tgl.

### Ombud.

**Andersen, Jens Mathiesen**, f. 11. Juni 1890 i Harres, Brede Sogn, Søn af Gaardejer Anders Thomsen Andersen og Hustru Cæcilie, f. Munkgaard. Gift 19. Marts 1924 med Magdalene A., Datter af Gaardejer Mads Jacobsen Aabling og Hustru Anna, f. Aabling.



Uddannet ved Landvæsen, Gaardejer 1920. Fh. Medlem af Bestyrelserne for Hjelpekassen 1925—29 og for Andelsmejeriet, Brandfoged, Medlem af Bestyrelserne for

Ungdomsforeningen og Forsamlingshuset, Tillidsmand for Samfundshjælpen og for Jordfordelingskommissionen.

Formand for Hjelpekassen 1929.

Adresse: Drengsted pr. Døstrup Tgl.

**Bech, Jens Petersen**, f. 18. Aug. 1883 i Drengsted, Søn af Gaardejer Hans Jensen Bech og Hustru Gunder Kirstine, f. Hansdatter. Gift 13. Okt. 1911 med Marie B., Datter af Arbejdsmand og Husmand Sonnik Nielsen og Hustru Marie, f. Nielsen.

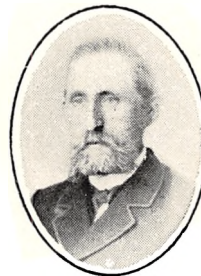

Uddannet ved Landvæsen, Gaardejer 1893. Kirkeældste i den tyske Tid, Medlem af Menighedsraadet 1920—24, af Skolekommissionen og af Bestyrelsen for Sparekassen i Døstrup, Tillidsmand for Skoleforeningen.

Ejendomsskyldvurderingsmand 1920.

Adresse: Drengsted pr. Døstrup Tgl.

**Keller, Jens Pedersen**, f. 26. Marts 1884 i Lovrup, Søn af Gaardejer Ditlef Jensen Keller og Hustru Ane, f. Christiansen. Gift 22. Maj 1914 med Anna K., Datter af Gaardejer Hans Hansen og Hustru Hanne, f. Jensen.



Uddannet ved Landvæsen, Elev paa Tune Landboskole 1911—12, Gaardejer 1905. Medlem af Kommuneraadet 1910—14 og 1918—19, Kommuneforstander 1919—21, Formand for Skolekommissionen 1920, Vurderingsmand for Vest- og sønderjydske Kreditforening 1925.

Ejendomsskyldvurderingsmand 1920.

Adresse: Lovrup pr. Døstrup Tgl.

**Brede Kommune.**

Areal 5429 ha.

I 1925 opdyrket Areal 3736 ha, Skov 5 ha, Moser 67 ha, Klitarealer m. v. 80 ha, Vandarealer 46 ha.

Indbyggere. Faktisk Befolkning 5. Nov. 1925: 1544, heraf 764 Mænd, 780 Kvinder. Opført i Folkeregistret 5. Nov. 1925: 1553, 1. Okt. 1928: 1560.

Bymæssig Bebyggelse 1925: Brede By 268 Indb., Bredebro Stationsby 416 Indb.

Kreaturholdet. 15. Juli 1928: Heste 476 Stkr., Hornkvæg 3579 Stkr., heraf Køer 1237 Stkr., Svin 1726 Stkr. 15. Juli 1925: Faar 260 Stkr., Geder 4 Stkr., Høns 6900 Stkr.

Faste Ejendomme i 1927. Antal Ejendomme 316, samlet Vurderingssum 5,420,000 Kr., heraf Grundværdi 2,720,000 Kr., 476,3 Tdr. Hartk. 176 Landbrugsejendomme, samlet Vurderingssum 6,420,000 Kr., heraf Grundværdi 2,571,000 Kr., 464,1 Tdr. Hartk. 2 Gaarde over 12 Tdr. Hartk., samlet Vurderingssum 174,000 Kr., heraf Grundværdi 118,000 Kr., 26,3 Tdr. Hartk. 92 Gaarde paa 1—12 Tdr. Hartk., samlet Vurderingssum 3,563,000 Kr., heraf Grundværdi 2,214,000 Kr., 406,1 Tdr. Hartk. 82 Huse under 1 Td. Hartk., samlet Vurderingssum 683,000 Kr., heraf Grundværdi 239,000 Kr., 31,7 Tdr. Hartk. Sognekommunal Grundskyldpromille 10,80 i 1929—30. Skattefrit Fradrag pr. Ejendom 3000 Kr.

Skatteydere til Staten 1928—29. 410 Indkomstskatteydere med 614,350 Kr. Indkomst, 2485 Kr. i Skat. 80 Formueskatteydere med 2,164,900 Kr. Formue, 1712 Kr. i Skat.

Kommunens Regnskab 1926—27. Regnskabsbalance 144,712 Kr. I n d t æ g t e r. Renter af Kapitaler og Indtægter af Ejendomme 1029 Kr. Grundskyld 37,987 Kr. (1929—30 udskrevet 28,000 Kr.). Ejendomsskyld 16,321 Kr. (1929—30 udskrevet 14,000 Kr.). Formue- og Lejligheds-skat 64,815 Kr. (1929—30 udskrevet 50,000 Kr.). Skatteprocent 6,82 (6,28 i 1929—30). Ligningsprocent 7,5 (7,5 i 1929—30). Optagne Laan 0 Kr. U d g i f t e r. Skolevæsen 18,043 Kr. Hjælpekasse 137 Kr. Arbejdsløshed 155 Kr. Fattigvæsen 3756 Kr. Aldersrente 6829 Kr. Vejvæsen 6545 Kr. Renter af Gæld 15,998 Kr. Afdrag paa Gæld 5525 Kr. F o r m u e 31. Marts 1927 285,995 Kr., heraf faste Ejendomme 249,500 Kr. G æ l d 311,616 Kr.

Kommunevalg Marts 1929. Antal Vælgere 602, heraf 287 Mænd, 315 Kvinder. Antal af-

givne Stemmer 456, heraf 251 Mænd, 205 Kvinder. Paa Socialdemokrater faldt 69 Stemmer, valgt 1 Medl., paa Borgerliste 24 Stemmer, valgt 0 Medl., paa Borgerforeningsliste 154 Stemmer, valgt 2 Medl., paa Landbrugernes Liste 204 Stemmer, valgt 4 Medl. 5 ugyldige.

Folketingsvalget April 1929. Antal Vælgere 756. Antal afgivne Stemmer 575. Kommuniste 1, Retsforbundet 4, Konservative 169, Radikale 8, Slesvigske Parti 21, Socialdemokrater 137, Venstre 234. 1 ugyldig.

**Sogneraadet.**

**Petersen, Anders Jepsen**, f. 29. Aug. 1876 i Ø. Gammelby, Visby Sogn, Søn af Landmand Peter Petersen og Hustru Martha, f. Sørensen. Gift 6. Maj 1903 med Anna Margrethe P., Datter af Smedemester Anders Peder Junker og Hustru Magdalene, f. Hansen.

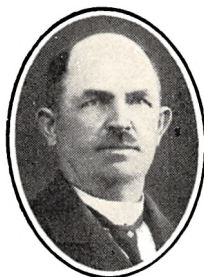

Uddannet ved Landvæsen, Gaardejer 1903. Formand for Skolekommissionen 1921—25.

Medlem af Sogneraadet 1921 (Landbrugsliste), Formand for Kasse- og Regnskabsudvalget, Gade- og Vejudvalget, Skoleudvalget og Fattigudvalget 1924.

Sogneraadetsformand 1924.

Adresse: Kummerlev pr. Bredebro.

**Bennedsen, Nis**, f. 21. April 1878 i Harres, Søn af Gaardejer Bende Nissen Bennedsen og Hustru Anna Margrethe, f. Beyer. Gift 22. Sept. 1911 med Adeline B., Datter af Gaardejer Anders Thomsen Andersen og Hustru Cæcilie, f. Munkgaard.



Uddannet ved Landvæsen, Elev paa Hejls Efterskole 1893—94 og paa Hohenwedstedt Landbrugsskole 1895—96, Gaardejer 1907. Formand for Sogneudvalget 1920—

21, Medlem af Menighedsraadet, Tillidsmand for Det blandede Distrikts Landboforening.

Medlem af Sogneraadet 1921 (Landmandsliste), Sogneraadetsformand 1921—24, Næstformand 1926, Medlem af Fattigudvalget 1929.

Adresse: Harres pr. Bredebro.

**Clausen, Henrik Sønnicksen**, f. 9. Dec. 1875 i Abterp, Brede Sogn, Søn af Landmand Ingvar dt Clausen og Hustru Herla Kirstine, f. Lausen. Gift 19. Okt. 1900 med Nicoline C., Datter af Gaardejer Bende Nissen Bennedsen og Hustru Anna Margrethe, f. Beyer.

Uddannet ved Landvæsen, Elev paa Askov Højskole 1897—98, Gaardejer i Abterp 1900—26, i Harres 1926.

Medlem af Sogneraadet 1921—25, paany 1929 (Landmandsliste), Medlem af Vejudvalget og Valgbestyrelsen.

Adresse: Harres pr. Bredebro.



**Jepsen, Laust Nielsen**, f. 31. Okt. 1879 i Ballum, Søn af Blikkenslager Laust Jepsen og Hustru Metteline, f. Nielsen. Gift 15. Sept. 1909 med Johanne J., Datter af Gaardejer Ivar Jørgensen og Hustru Margrethe, f. Petersen.

Uddannet som Tørrer, Elev paa Vinding Højskoles Haandværkerafdeling 1901—02, Bygmester 1905. Medlem af Værgeraadet.

Medlem af Sogneraadet 1929 (Borgerliste), Medlem af Skoleudvalget og Vejudvalget.

Adresse: Brede pr. Bredebro.



**Laustsen, Anders**, f. 19. Febr. 1880 i Visby, Søn af Gaardejer Jens Laustsen og Hustru Marie, f. Pedersen. Gift 30. Okt. 1903 med Marie Kirstine L., Datter af Gaardejer J. Hansen og Hustru Kathrine, f. Grejsen.

Uddannet ved Landvæsen, Elev paa Ollerup Højskole 1898—99, Gaardejer i Mollerup, Visby Sogn, 1904—14, paa Vollumgaard 1914.

Medlem af Sogneraadet 1929 (Landmandsliste), Medlem af Kasse- og Regnskabsudvalget.

Adresse: Vollumgaard pr. Bredebro.

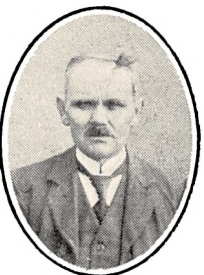

**Sahl, Jens Chr. Nielsen**, Banenæstformand. Medlem af Sogneraadet, se Amsraadet.

**Wind, Thomas**, f. 11. Okt. 1879 i Ballum, Søn af Skrædermester Jørgen Wind og Hustru Marie, f. Uhr. Gift 5. Maj 1905 med Ane Marie W., Datter af Skibskok Thomas Mørk og Hustru Maren, f. Friis.

Uddannet som Skræder, Skrædermester 1904. Medlem af Kommuneraadet 1912, Kommuneforstander 1918—21, Formand for Skolekommissionen.

Medlem af Sogneraadet 1929 (Borgerliste), Medlem af Kasse- og Regnskabsudvalget.

Adresse: Bredebro.



#### Ombud.

**Nissen, Nis Andreasen**, f. 19. Okt. 1873 i Harres, Søn af Landmand Søren Laustsen Nissen og Hustru Mette Kristine, f. Sørensen. Gift 4. April 1901 med Ulrikka N., Datter af Møller John Hansen Schmidt og Hustru Marie Sophie, f. Berg.

Uddannet ved Landvæsen, Gaardejer 1906. Formand for Vandsynet.

Formand for Hjælpekasen 1919.

Adresse: Harres pr. Bredebro.



**Johansen, Johan**, f. 25. Aug. 1881 i Harres, Søn af Gaardejer Hans Johansen og Hustru Kirstine, f. Andersen. Gift 29. Aug. 1913 med Karen Marie J., Datter af Gaardejer Jørgen Gjelstrup og Hustru Abeline, f. Jacobsen.

Uddannet ved Landvæsen, Gaardejer 1905. Formand for Skolekommissionen 1929.

Ejendomsskyldvurderingsmand 1920.

Adresse: Harres pr. Bredebro.



**Pedersen, Andreas Møller**, f. 24. Febr. 1875 i Borg, Brede Sogn, Søn af Landmand Niels Endrup Petersen og Hustru Ofel Marie, f. Møller. Gift 29. Dec. 1908 med Johanna Marie P., Datter af Landmand Kristian Aabling og Hustru Kristine, f. Madsen.

Uddannet ved Landvæsen, Elev paa Janderup Efterskole, Gaardejer i Borg 1906—08, i Bredebro 1908.

Ejendomsskyldvurderingsmand 1920.

Adresse: Bredebro.



**Tjenestemænd.**

**Jørgensen, Truels**, f. 29. Aug. 1865 i Toftlund, Søn af Husmand Jens Jørgensen og Hustru Ellen Johanne, f. Brodersen. Gift 24. Sept. 1892 med Mette Marie J., Datter af Husmand H. P. Søegaard og Hustru Johanne Marie, f. Clausen.



Uddannet ved Landvæsen, Landpostbud i Hammelev 1892—93 og i Toftlund 1893—1902, Postbud i Bredebro 1902—15, pens. Postbud 1915. Kommuneformand 1915—18.

Kommunekasserer 1921. Folkeregisterfører 1924.

Adresse: Brede pr. Bredebro.

**Nørre Løgum Kommune.**

Areal 6071 ha.

I 1925 opdyrket Areal 4138 ha, Skov 86 ha, Moser 3 ha, Klitarealer m. v. 370 ha, Vandarealer 26 ha.

Indbyggere. Faktisk Befolkning 5. Nov. 1925: 1204, heraf 630 Mænd, 574 Kvinder. Opført i Folkeregistret 5. Nov. 1925: 1141, 1. Okt. 1928: 1226.

Kreaturholdet. 15. Juli 1928: Heste 526 Stkr., Hornkvæg 4005 Stkr., heraf Køer 1501 Stkr., Svin 2461 Stkr. 15. Juli 1926: Faar 66 Stkr., Geder 1 Stkr., Høns 8354 Stkr.

Faste Ejendomme i 1927. Antal Ejendomme 216, samlet Vurderingssum 4,469,000 Kr., heraf Grundværdi 2,581,000 Kr., 387,5 Tdr. Hartk. 169 Landbrugsejendomme, samlet Vurderingssum 4,076,000 Kr., heraf Grundværdi 2,437,000 Kr., 359,4 Tdr. Hartk. 1 Gaard over 12 Tdr. Hartk., samlet Vurderingssum 120,000 Kr., heraf Grundværdi 96,000 Kr., 23,1 Tdr. Hartk. 92 Gaarde paa 1—12 Tdr. Hartk., samlet Vurderingssum 3,260,000 Kr., heraf Grundværdi 2,030,000 Kr., 309,0 Tdr. Hartk. 76 Huse under 1 Td. Hartk., samlet Vurderingssum 696,000 Kr. heraf Grundværdi 311,000 Kr., 27,3 Tdr. Hartk. Sognekommunal Grundskyldpromille 16,83 i 1929—30. Skattefrit Fradrag pr. Ejendom 3000 Kr

Skatteydere til Staten 1928—29. 192 Indkomstskatteydere med 241,550 Kr. Indkomst, 958 Kr. i Skat. 37 Formueskatteydere med 894,800 Kr. Formue, 596 Kr. i Skat.

Kommunens Regnskab 1926—27. Regnskabsbalance 266,039 Kr. I n d t æ g t e r. Renter af Kapitaler og Indtægter af Ejendomme 1458 Kr. Grundskyld 36,806 Kr. (1929—30 udskrevet 44,000 Kr.). Ejendomsskyld 14,135 Kr. (1929—

30 udskrevet 16,000 Kr.). Formue- og Lejlighedsskat 56,189 Kr. (1929—30 udskrevet 39,000 Kr.). Skatteprocent 10,5 (9,1 i 1929—30). Ligningsprocent 9,6 (11,2 i 1929—30). Optagne Laan 100,304 Kr. U d g i f t e r. Skolevæsen 21,951 Kr. Hjælpekasse 842 Kr. Arbejdsløshed 15 Kr. Fattigvæsen 2554 Kr. Aldersrente 7107 Kr. Vejevæsen 11,260 Kr. Renter af Gæld 32,116 Kr. Afdrag paa Gæld 37,258 Kr. F o r m u e 31. Marts 1927 184,193 Kr., heraf faste Ejendomme 71,800 Kr. G æ l d 476,559 Kr.

Kommunevalg Marts 1929. Antal Vælgere 295, heraf 138 Mænd, 157 Kvinder. Fællesliste valgt uden Afstemning.

Folketingsvalget April 1929. Antal Vælgere 539. Antal afgivne Stemmer 404. Retsforbundet 6, Konservative 88, Radikale 3, Slesvigske Parti 141, Socialdemokrater 42, Venstre 123. 1 ugyldig.

**Sogneraadet.**

**Martensen, Hans Chr.**, f. 19. April 1884 paa Løgumgaard, Søn af Gaardejer Niels Chr. Martensen og Hustru Anna Marie, f. Hansen. Gift 20. Dec. 1917 med Anna Christine M., Datter af Gaardejer Andreas Peter Petersen, Holm, og Hustru Christiane, f. Simonsen.



Uddannet ved Landvæsen, Elev paa Bredsted Landbrugsskole 1902—03 og paa Tune Landboskole 1910—11, Gaardejer 1913. Medlem af Skolekommissionen 1918 og af Likvidationsudvalget for Løgumgaards Efterskole og Kursus, af Bestyrelsen for Nr. Løgum Sogns Sparekasse 1919 og af Tilsynsraadene for Løgumkloster Bank 1923 og for Nordslesvigsk Skoleforening 1929, Suppleant til Amsraadet 1925.

Medlem af Sogneraadet 1918—21, paany 1925 (Kons. Folkep.), Formand for alle Udvalg, Medlem af Værgeraadet, Kommunekasserer og Folkeregisterfører 1925.

Sogneraadformand 1925.

Adresse: Løgumgaard pr. Løgumkloster.

**Borg, Jens Andersen**, f. 22. Okt. 1873 i Kløjing, Søn af Gaardejer Jens Andersen Borg og Hustru Christiane, f. Johansen. Gift 10. Okt. 1905 med Jacobine B., Datter af Gæstgiver Asmus Paulsen, Frydendal Kro ved Kloster, og Hustru Hanne Katrine, f. Wind.



Uddannet ved Landvæsen, Gaardejer 1903. Fh. Medlem af Værgeraadet, Medlem af Menighedsraadet og Kasserer og Regnskabsfører for Mejeriet 1912, Tyendeforligsmæg-

ler, Medlem af Skolekommissionen og Tillidsmand for Jydsk Brandforsikring for Løsøre 1920, Medlem af Hjelpekassens Bestyrelse 1925.

Medlem af Sogneraadet 1925 (Tysk Liste), Næstformand, Medlem af Kasse- og Regnskabsudvalget og af Skoleudvalget 1925.

Adresse: Kløjning pr. Løgumkloster.

**Hansen, Hans Bertelsen**, f. 14. Juli 1886 i Ribe, Søn af Gaardejer Martin Hansen og Hustru Christine, f. Petersen. Gift 4. Marts 1916 med Hedvig H., Datter af Landmand Peter Nielsen C. Schmidt, Løgumkloster, og Hustru Kirstine Marie, f. Carstensen.

Forpagter 1919. Medlem af Skolekommissionen 1925.

Medlem af Sogneraadet 1929 (Dansk Liste), Medlem af Vejudvalget 1929.

Adresse: Ulstrup pr. Løgumkloster.

**Lorenzen, Chr.**, f. 26. April 1880 i Rinkenæs, Søn af Smedemester Chr. Lorenzen, Ellund, og Hustru Agate Marie, f. Jacobsen. Gift 30. Aug. 1918 med Katerine Marie L., Datter af Gaardejer Lorenz Meyer, Simondys, og Hustru Anna Christine, f. Andresen.



Uddannet ved Landvæsen, Gaardejer i Ellund 1910—24, i Vesterterp 1924. Formand for Afvandingselskabet Mikkelsgrøft 1927, Medlem af Bestyrelsen for Hesteassurancen.

Medlem af Sogneraadet 1929 (Kons. Folkep.), Medlem af Vejudvalget og Fattigudvalget 1929.

Adresse: Vesterterp pr. Løgumkloster.

**Lund, Peter Andresen**, f. 7. Juli 1896 i Tohede, Søn af Landmand Ingvard Andresen Lund og Hustru Anne Eline Marie, f. Schmidt. Gift 28. Sept. 1923 med Mathine Nissine L., Datter af Landmand Hans Holm, Bevtoft Sogn, og Hustru Anne Kirstine Marie, f. Hansen.



Uddannet ved Landvæsen, Landmand 1923. Medlem af Bestyrelsen for Dansk Vælgerforening for Nr. Løgum Sogn og Tillidsmand for Løgumkloster

og Omegns Landboforening 1930.

Medlem af Sogneraadet 1929 (Dansk Liste), Medlem af Skoleudvalget 1929.

Adresse: Tohede pr. Løgumkloster.

**Matzen, Iver Hansen**, f. 2. Marts 1880 i Løjtved, Søn af Gaardejer Niss Matzen og Hustru Kirstine Marie, f. Matzen. Gift 11. Maj 1906 med Anna Marie M., Datter af Gaardejer Hans Chr. Nissen, Morsbøl, og Hustru Adeline Christine, f. Jensen.



Uddannet ved Landvæsen, Elev paa Bredsted Landbrugsskole 1899—1900, Gaardejer i Alslev 1906—17, i Løjtved 1917. Medlem af Menighedsraadet 1922—26 og af Bestyrelsen for Mejeriet.

Medlem af Sogneraadet 1925 (Tysk Liste), Medlem af Vejudvalget 1925.

Adresse: Løjtved pr. Løgumkloster.

**Petersen, Anders Lausten**, f. 2. Jan. 1886 i Nr. Løgum, Søn af Landmand Jens Rasmussen Petersen og Hustru Gunda Marie, f. Hagensen. Gift 10. Juni 1912 med Anna Margrethe P., Datter af Landmand Laust Schmidt, Lundstoft, Løjtved, og Hustru Marie.



Uddannet ved Landvæsen, Landmand.

Medlem af Sogneraadet 1921—25, paany 1929 (Tysk Liste), Medlem af Kasse- og Regnskabsudvalget og af Skoleudvalget.

Adresse: Nr. Løgum pr. Løgumkloster.

### Ombud.

**Okholm, Hans Peter**, f. 30. April 1871 i Nr. Løgum, Søn af Arbejdsmand Anders Carstensen Okholm og Hustru Marie, f. Schmidt.



Biavler. Kommuneformstander 1919—21, Medlem af Sogneraadet 1921—25, af Skolekommissionen og Ligningskommissionen 1925—29 Stævningsmand 1920, Bestyrelsesmedlem i Sygekassen 1928.

Formand for Hjelpekassen 1920.

Adresse: Vesterterp pr. Løgumkloster.

**Marquardsen, Tüchsen**, f. 4. Nov. 1885 i Landeby, Søn af Gaardejer Chr. Marquardsen og Hustru Anna, f. Simonsen. Gift 23. Juli 1910 med Martha M., Datter af Landmand Andreas Peter Petersen, Holme, og Hustru Christiane, f. Simonsen.



Uddannet ved Landvæsen, Gaardejer 1910.

Ejendomsskyldvurderingsmand 1920.

Adresse: Landeby pr. Løgumkloster.

**Nissen, Anders**, f. 22. Okt. 1869 i Nr. Løgum, Søn af Gaardejer Hans Jensen Nissen og Hustru Anne Else, f. Andersen. Gift 5. Marts 1909 med Maren N., Datter af Husmand Johan Eichner, Nr. Løgum, og Hustru Mette Kathrine, f. Ferbits.



Uddannet ved Landvæsen, Medejjer af den fødrene Gaard 1887—1909, Gaardejer i Nr. Løgum 1909. Medlem af Skolekommissionen 1920—25, Revisor i Nr. Løgum Sogns Sparekasse 1920, Medlem

af Menighedsraadet 1924.

Ejendomsskyldvurderingsmand 1920.

Adresse: Nr. Løgum pr. Løgumkloster.

### Løgumkloster Landsogns Kommune.

Areal 4085 ha.

I 1925 opdyrket Areal 1992 ha, Skov 283 ha, Moser 154 ha, Klitarealer m. v. 1142 ha, Vandarealer 13 ha.

Indbyggere. Faktisk Befolkning 5. Nov. 1925: 522, heraf 266 Mænd, 256 Kvinder. Opført i Folkeregistret 5. Nov. 1925: 528, 1. Okt. 1928: 562.

Kreaturholdet. 15. Juli 1928: Heste 246 Stkr., Hornkvæg 1922 Stkr., heraf Køer 661 Stkr., Svin 1116 Stkr. 15. Juli 1926: Faar 190 Stkr., Høns 2965 Stkr.

Faste Ejendomme i 1927. Antal Ejendomme 89, samlet Vurderingssum 1,941,000 Kr., heraf Grundværdi 1,159,000 Kr., 143,7 Tdr. Hartk. Heraf 1 særskilt vurderet Skov, samlet Vurderingssum 128,000 Kr., heraf Grundværdi 92,000 Kr. 80 Landbrugsejendomme, samlet Vurderingssum 1,767,000 Kr., heraf Grundværdi 1,054,000 Kr., 131,8 Tdr. Hartk. 41 Gaarde paa 1—12 Tdr. Hartk., samlet Vurderingssum 1,381,000 Kr., heraf Grundværdi 870,000 Kr., 113,4 Tdr. Hartk. 39 Huse under 1 Td. Hartk., samlet Vurderingssum 386,000 Kr., heraf Grundværdi 184,000 Kr., 18,4 Tdr. Hartk. Sognekommune

Grundskyldpromille 10,00 i 1929—30. Skattefrit Fradrag pr. Ejendom 3000 Kr.

Skatteydere til Staten 1928—29. 94 Indkomstskatteydere med 132,200 Kr. Indkomst, 471 Kr. i Skat. 19 Formueskatteydere med 460,500 Kr. Formue, 371 Kr. i Skat.

Kommunens Regnskab 1926—27. Regnskabsbalance 51,938 Kr. Indtægter. Renter af Kapitaler og Indtægter af Ejendomme 72 Kr. Grundskyld 14,000 Kr. (1929—30 udskrevet 12,000 Kr.). Ejendomsskyld 4200 Kr. (1929—30 udskrevet 4000 Kr.). Formue- og Lejlighedsskat 18,304 Kr. (1929—30 udskrevet 13,000 Kr.). Skatteprocent 7,5 (5,9 i 1929—30). Ligningsprocent 8,0 (8,5 i 1929—30). Optagne Laan 0 Kr. Udgifter. Skolevæsen 7531 Kr. Hjælpkasse 41 Kr. Arbejdsløshed 52 Kr. Fattigvæsen 1167 Kr. Aldersrente 1972 Kr. Vejvæsen 2705 Kr. Renter af Gæld 1247 Kr. Afdrag paa Gæld 534 Kr. Formue 31. Marts 1927 88,904 Kr., heraf faste Ejendomme 70,100 Kr. Gæld 31,921 Kr.

Kommunevalg Marts 1929. Antal Vælgere 140, heraf 72 Mænd, 68 Kvinder. Fællesliste valgt uden Afstemning.

Folketingsvalget April 1929. Antal Vælgere 236. Antal afgivne Stemmer 174. Retsforbundet 3, Konservative 70, Radikale 2, Slesvigske Parti 18, Socialdemokrater 14, Venstre 67.

### Sogneraadet.

**Hansen, Chr. Degn**, f. 27. Aug. 1879 i Ellum, Søn af Landmand Andreas Peter Hansen og Hustru Kathrine Marie, f. Petersen. Gift 6. April 1909 med Margrete Kristine H., Datter af Landmand Iver Holst, Bevtoft Sogn, og Hustru Maren.

Uddannet ved Landvæsen, Landmand. Medlem af Bestyrelsen for Mejeriet Godthaab 1919. Medlem af Sogneraadet 1921 (Fællesliste), Kommunekasserer og Folkeregisterfører.

Sogneraadsformand 1925.

Adresse: Ellum pr. Løgumkloster.

**Nicolajsen, Søren Hattesen**, f. 10. Nov. 1869 i Ellum, Søn af Gaardejer Martin Chr. Nicolajsen og Hustru Karen Marie, f. Hattesen. Gift 7. April 1894 med Anna Marie N., Datter af Gaardejer Chr. Peter Nicolajsen, Ellum, og Hustru Anna, f. Andersen.



Uddannet ved Landvæsen, Gaardejer 1894. Fh. Skattekasserer, Vurderingsmand for Umyndiges Midler og Ejendomsskyldvurderingsmand 1920.

Medlem af Sogneraadet 1925 (Fællesliste).

Adresse: Ellum pr. Løgumkloster.

**Outzen, Karsten,** Gaardejer.

Medlem af Sogneraadet, se Amsraadet.

**Petersen, Peter Martin,** f. 23. Okt. 1886 i Ø. Gammelby, Søn af Gaardejer Peter Petersen og Hustru Martha, f. Sørensen. Gift 8. Nov. 1919 med Susanne P., Datter af Gaardejer Anders Friis, Nybo, og Hustru Caroline, f. Jensen.



Uddannet ved Landvæsen, Forpagter i Møgel-tønder 1919—21, af Søgaard 1921, Gaardejer 1929.

Medlem af Sogneraadet 1929 (Fællesliste), Medlem af Fattigudvalget.

Adresse: Søgaard pr. Løgumkloster.

**Thomsen, Andreas Christian,** f. 21. Febr.

1892 paa Tinggaard, Dra-ved, Søn af Landmand Jørgen Peter Thomsen og Hustru Anna Marie Ka-trine, f. Hansen.

Uddannet ved Landvæsen, Landmand.

Medlem af Sogneraadet 1929 (Fællesliste), Medlem af Vejudvalget.

Adresse: Tinggaard pr. Løgumkloster.

**Ombud.**

**Nissen, Anders Hansen,** f. 19. Dec. 1879 paa Damhus, Søn af Gaardejer Nis Nissen og Hustru Anna, f. Hansen. Gift 20. April 1911 med Vil-helmine N., Datter af Gaardejer Jens Peder Hat-tesen, Ellum, og Hustru Gunda Marie, f. Ander-sen.



Uddannet ved Landvæsen og Mejeribrug, Gaardejer 1911. Medlem af Sogneraadet 1919—21, Formand for Ellum An-delssmejeri 1922, Næstfor-mand for Landboforenin-gen og for Menighedsraadet.

Formand for Hjælpekassen 1920. Ejendomsskyldvurderingsmand 1920.

Adresse: Damhus pr. Løgumkloster.

**Nicolajsen, Søren Hattesen,** Gaardejer.

Ejendomsskyldvurderingsmand, se Sogneraadet.

**Abild Kommune.**

Areal 5284 ha.

I 1925 opdyrket Areal 3043 ha, Moser 114 ha, Heder m. v. 649 ha, Vandarealer 10 ha.

Indbyggere. Faktisk Befolkning 5. Nov. 1925: 1052, heraf 521 Mænd, 531 Kvinder. Opført i Folkeregistret 5. Nov. 1925: 1038, 1. Okt. 1928: 1082.

Kreaturholdet. 15. Juli 1928: Heste 399 Stkr., Hornkvæg 3739 Stkr., heraf Køer 1183 Stkr., Svin 1992 Stkr. 15. Juli 1926: Faar 315 Stkr., Geder 6 Stkr., Høns 5546 Stkr.

Faste Ejendomme i 1927. Antal Ejendomme 248, samlet Vurderingssum 4,275,000 Kr., heraf Grundværdi 2,507,000 Kr., 322,2 Tdr. Hartk. 167 Landbrugsejendomme, samlet Vurderingssum 3,710,000 Kr., heraf Grundværdi 2,170,000 Kr., 294,2 Tdr. Hartk. 1 Gaard over 12 Tdr. Hartk., samlet Vurderingssum 160,000 Kr., heraf Grundværdi 94,000 Kr., 13,6 Tdr. Hartk. 80 Gaarde paa 1—12 Tdr. Hartk., samlet Vurderingssum 2,806,000 Kr., heraf Grundværdi 1,728,000 Kr., 240,1 Tdr. Hartk. 86 Huse under 1 Td. Hartk., samlet Vurderingssum 744,000 Kr., heraf Grundværdi 348,000 Kr., 40,5 Tdr. Hartk. Sognekommunal Grundskyldpromille 8,40 i 1929—30. Skattefrit Fradrag pr. Ejendom 3000 Kr.

Skatteydere til Staten 1928—29. 251 Ind-komstskatteydere med 398,000 Kr. Indkomst, 2342 Kr. i Skat. 49 Formueskatteydere med 1,533,600 Kr. Formue, 1701 Kr. i Skat.

Kommunens Regnskab 1926—27. Regnskabs-balance 84,601 Kr. Indtægter. Renter af Kapitaler og Indtægter af Ejendomme 510 Kr. Grundskyld 21,669 Kr. (1929—30 udskrevet 19,000 Kr.). Ejendomsskyld 8442 Kr. (1929—30 udskrevet 7000 Kr.). Formue- og Lej-lighedsskat 33,395 Kr. (1929—30 udskrevet 26,000 Kr.). Skatteprocent 6,5 (4,6 i 1929—30). Ligningsprocent 6,5 (6,0 i 1929—30). Optagne Laan 1200 Kr. Udgifter. Skolevæsen 13,361 Kr. Hjælpekasse 268 Kr. Arbejdsløshed 108 Kr. Fattigvæsen 807 Kr. Aldersrente 6634 Kr. Vejevæsen 5505 Kr. Renter af Gæld 6791 Kr. Afdrag paa Gæld 5300 Kr. Formue 31. Marts 1927 91,858 Kr., heraf faste Ejendomme 74,700 Kr. Gæld 123,965 Kr.

Kommunevalg Marts 1929. Antal Vælgere 516, heraf 284 Mænd, 232 Kvinder. Fællesliste valgt uden Afstemning.

Folketingsvalget April 1929. Antal Vælgere 510. Antal afgivne Stemmer 325. Retsforbundet 15, Konservative 15, Radikale 15, Slesvigske Parti 85, Socialdemokrater 48, Venstre 145. 2 ugyldige.

**Sogneraadet.**

**Friis, Peter Christensen**, f. 16. Aug. 1884 i Tønder Landsogn, Søn af Arbejdsmand Mads

Friis, Nr. Abild, og Hustru Nielsine Oline, f. Pedersen. Gift 28. Maj 1910 med Sofie F., Datter af Landmand Johan Vegner, Løgumkloster, og Hustru Marie, f. Petersen.

Landmand 1910. Medlem af Menighedsraadet 1926.

Medlem af Sogneraadet 1920 (Venstre), Formand for Fattigudvalget 1920, Medlem af Vejudvalget 1929.

Sogneraadsformand 1920—22, paany 1923.

Adresse: Tykskov pr. Visby.



**Andersen, Hans**, f. 29. Jan. 1886 i Kongsbjerg, Søn af Gaardejer Peter Lorentzen Andersen

og Hustru Nikoline, f. Andersen. Gift 2. Okt. 1913 med Cecilie A., Datter af Gaardejer og Kromand Nis Nissen og Hustru Anna, f. Hansen.

Uddannet ved Landvæsen, Elev paa Hejls Efterskole 1901—02 og paa Dalum Landbrugsskole 1908—09, Gaardejer, overtog Fødegaarden 1913. Sekretær i Slogs Herreds Landboforening s. A., del-

tog i Krigen fra 1915, i Fangenskab 1918—19, Kommuneformand 1919, Amtsformand, udnevnt af den internationale Kommission, 1920, Medlem af Menighedsraadet 1920—22, af Vægeraadet 1925—29, Sognefoged 1920, Formand for Mejeriet Abildgaard, for Sognets Ungdomsforening 1921 og for Foreningen Landeværnet 1927, Medlem af Bestyrelsen for Sparekassen for Tinglev og omliggende Sogne 1928.

Medlem af Sogneraadet 1925 (Venstre), Næstformand, Medlem af Skoleudvalget og Kommunalrevisor 1925.

Adresse: Kongsbjerg pr. Tønder.

**Andersen, Peter Hansen**, f. 27. Jan. 1873 i Travsted ved Abild, Søn af Gaardejer Carsten

Andersen, Steinhof, og Hustru Meta Marie, f. Dinsen. Gift 26. Aug. 1921 med Else Ingeborg A., Datter af Landmand Ditlev Carl Ernst Thiesen, Tønder, og Hustru Louise, f. Paulsen.

Uddannet ved Landvæsen, Elev paa Kappel Landbrugsskole 3 Semester 1890—92, Gaardejer 1907. Formand for Mejeriet 1911—21, Amtsformand 1919—20, Medlem af Bestyrel-



sen for Tønder Bank 1919 og af Menighedsraadet 1926.

Medlem af Sogneraadet 1925 (Tysk Liste), Medlem af Fattigudvalget og Skolekommissionen og Kommunalrevisor 1925.

Adresse: Hummelhave pr. Tønder.

**Christensen, Chr. Degn**, f. 11. Jan. 1871 i

Starby, Søn af Husmand Niels Christensen og Hustru Petrea, f. Jensen. Gift 1902 med Christine C., f. Schmidt.

Landmand 1905. Kommuneformand 1919—20.

Medlem af Sogneraadet 1920 (Venstre), Medlem af Skoleudvalget 1920, Kommunekasserer 1925.

Adresse: Sølsted pr. Visby.



**Nicolajsen, Peter Mathiesen**, f. 25. Sept. 1877 i Abild, Søn af Bager Andreas P. Nicolajsen

og Hustru Marie Katrine f. Mathiesen. Gift 24. Nov. 1904 med Kirstine Marie N., Datter af Landmand Jess Nissen Petersen, Bøgvad, og Hustru Anna Katrine, f. Hansen.

Landmand 1904. Medlem af Vægeraadet 1925—29.

Medlem af Sogneraadet 1920—21, paany 1925 (Venstre), Medlem af Fattigudvalget 1925—29 og af Vejudvalget 1925.

Adresse: Abild pr. Tønder.



**Nielsen, Niels**, f. 30. Aug. 1883 i Bredebro, Søn af Landmand

Martin Nielsen, Sølsted, og Hustru Marie, f. Balmer. Gift 10. Marts 1910 med Dusine N., Datter af Husslagter Søren Kjær, Bringsted, og Hustru Abellone.

Uddannet ved Mejerivæsen, Landmand 1910. Medlem af Menighedsraadet 2 Aar i Overgangstiden, af Skolekommissionen 1920.

Medlem af Sogneraadet 1925 (Venstre), Medlem af Vejudvalget 1925 og af Vægeraadet 1929.

Adresse: Sølsted pr. Visby.





**Petersen, Jørgen**, f. 22. Juli 1886 i Høgslund, Søn af Gaardejer Hans Jørgen Petersen og Hustru Mette Katrine, f. Hansen. Gift 15. Juni 1918 med Christine P., Datter af Gaardejer Anders Nissen, Søvang, og Hustru Marie, f. Lorentzen.



Uddannet ved Landvæsen, Gaardejer 1912. Kommuneformand og Kommunekasserer 1914—20, Medlem af Menighedsraadet 1926 og af Værgeraadet 1929.

Medlem af Sogneraadet 1925 (Tysk Liste), Medlem af Vejudvalget 1925—29 og af Fattigudvalget 1925.

Adresse: Høgslund pr. Tønder.

**Rodenberg, Anton Nicolaj**, f. 6. Okt. 1878 paa Abild Mark, Søn af Husmand Johan Nicolaj Rodenberg og Hustru Petrea, f. Hansen. Gift 10. Maj 1905 med Bothilde R., Datter af Gaardejer Jens Boysen Riggelsen, Toghale, og Hustru Anna Kirstine, f. Hansen.



Uddannet ved Landvæsen, Elev paa Tune Landboskole 1904—05, Gaardejer 1905. Medlem af Menighedsraadet i Overgangstiden, Kredsformand for Nordslesvigs Hagelskadeforsikring 1920, Formand for Kvægavlforeningen 1923 og for Kontrollforeningen og Landbohjemmet 1925.

Ejendomsskyldvurderingsmand 1920.

Adresse: Abild pr. Tønder.

### Ombud.

**Andersen, Hans Chr.**, f. 20. Marts 1867 i Vimmersbøl, Søn af Landmand Hans Jensen

Andersen og Hustru Karen, f. Clausen. Gift 6. Maj 1899 med Marie Katrine A., Datter af Smed Jens Hansen Bendorff, Kloster Landsogn, og Hustru Katrine, f. Lorentzen.



Uddannet ved Landvæsen, Landmand i Sdr. Løgum 1897—1920, i Venne-mose 1920. Fh. Medlem af Sogneraadet, Menighedsraadet og Skolekollegiet i Sdr. Løgum, Amtsformand under den internationale Kommission i Afstemningstiden.

Formand for Hjælpekassen 1925.

Adresse: Abild pr. Tønder.

**Andresen, Carsten**, f. 28. Nov. 1866 i Høgslund, Søn af Gaardejer Peter Andresen og Hustru Karen, f. Christensen. Gift 5. Aug. 1911 med Abeline A., Datter af Gaardejer Hans Jørgen Petersen, Høgslund, og Hustru Mette Katrine, f. Hansen.



Uddannet ved Landvæsen, Gaardejer 1900. Skoleforstander og Medlem af Kommuneraadet og Fattiggaardsbestyrelsen i tysk Tid, Skoleforstander 1925.

Ejendomsskyldvurderingsmand 1920.

Adresse: Høgslund pr. Tønder.

### Visby Kommune.

Areal 1991 ha.

I 1925 opdyrket Areal 1330 ha, Skov 7 ha, Moser 42 ha, Klitarealer m. v. 69 ha, Vandarealer 30 ha.

Indbyggere. Faktisk Befolkning 5. Nov. 1925: 681, heraf 341 Mænd, 340 Kvinder. Opført i Folkeregistret 5. Nov. 1925: 679, 1. Okt. 1928: 674.

Kreaturholdet. 15. Juli 1928: Heste 168 Stkr., Hornkvæg 1518 Stkr., heraf Køer 600 Stkr., Svin 1054 Stkr. 15. Juli 1926: Faar 44 Stkr., Geder 26 Stkr., Høns 3993 Stkr.

Faste Ejendomme i 1927. Antal Ejendomme 129, samlet Vurderingssum 2,251,000 Kr., heraf Grundværdi 1,225,000 Kr., 162,7 Tdr. Hartk. 83 Landbrugsejendomme, samlet Vurderingssum 1,967,000 Kr., heraf Grundværdi 1,192,000 Kr., 159,9 Tdr. Hartk. 2 Gaarde over 12 Tdr. Hartk., samlet Vurderingssum 684,000 Kr., heraf Grundværdi 504,000 Kr., 69,3 Tdr. Hartk. 25 Gaarde paa 1—12 Tdr. Hartk., samlet Vurderingssum 887,000 Kr., heraf Grundværdi 533,000 Kr., 71,3 Tdr. Hartk. 56 Huse under 1 Td. Hartk., samlet Vurderingssum 396,000 Kr., heraf Grundværdi 155,000 Kr., 19,3 Tdr. Hartk. Sognekommunal Grundskyldpromille 10,00 i 1929—30. Skattefrit Fradrag pr. Ejendom 3000 Kr.

Skatteydere til Staten 1928—29. 161 Indkomstskatteydere med 247,450 Kr. Indkomst, 1171 Kr. i Skat. 26 Formueskatteydere med 738,200 Kr. Formue, 548 Kr. i Skat.

Kommunens Regnskab 1926—27. Regnskabsbalance 65,466 Kr. Indtægter. Renter af Kapitaler og Indtægter af Ejendomme 1517 Kr.

Grundskyld 16,709 Kr. (1929—30 udskrevet 12,000 Kr.). Ejendomsskyld 7069 Kr. (1929—30 udskrevet 5000 Kr.). Formue- og Lejlighedsskat 28,052 Kr. (1929—30 udskrevet 16,000 Kr.). Skatteprocent 5,12 (4,51 i 1929—30). Ligningsprocent 7,5 (7,0 i 1929—30). Optagne Laan 3576 Kr. Udgifter. Skolevæsen 9214 Kr. Hjælpekasse 30 Kr. Arbejdsløshed 388 Kr. Fattigvæsen 2774 Kr. Aldersrente 2313 Kr. Vejevæsen 1992 Kr. Renter af Gæld 1457 Kr. Afdrag paa Gæld 8546 Kr. Formue 31. Marts 1927 54,255 Kr., heraf faste Ejendomme 35,500 Kr. Gæld 21,338 Kr.

Kommunevalg Marts 1929. Antal Vælgere 214, heraf 101 Mænd, 113 Kvinder. Fællesliste valgt uden Afstemning.

Folketingsvalget April 1929. Antal Vælgere 304. Antal afgivne Stemmer 252. Retsforbundet 3, Konservative 25, Radikale 4, Slesvigske Parti 3, Socialdemokrater 107, Venstre 110.

**Sogneraadet.**

**Drehn, C. O.**, f. 12. Sept. 1857, Søn af Raadmand Johan Christian Drehn og Hustru Frederikke, f. Hermann. Gift 28. Maj 1885 med Margrethe D., Datter af Landmand Rebsdorff og Hustru Marie, f. Christensen.



Uddannet som Møller, Møllejer i Visby 1885—1912, Rentier og Hus-ejer 1912. Stedfortræder for Kommuneforstanderen 1897—1903, Kommuneforstander 1903—20, Personregisterfører 1913, Formand og Kasserer for Sygekassen 1921.

Medlem af Sogneraadet 1920 (Upol. Liste), Formand for Skoleudvalget og Kommunekasserer 1920, Folkeregisterfører 1924.

Sogneraadetsformand 1921).

Adresse: Visby.

**Atzen, Jens Chr.**, f. 16. Marts 1873 i Rødenæs, Søn af Snedker Carsten Atzen og Hustru Ingeborg, f. Jensen. Gift 20. Dec. 1895 med Anna A., Datter af Landmand Asmus Desscessar, Rends, og Hustru Doris Dorthea, f. Uck.



Uddannet som Snedker 1887—90, Snedker og Murer og Husmand 1928. Medlem af Bestyrelsen og Sekretær for Socialdemokratisk Forening fra Stiftelsen 1920, Formand 1929.

Medlem af Sogneraadet 1929 (Fællesliste, Sociald.), Medlem af Vejudvalget.

Adresse: Gammelby pr. Visby.

**Hansen, Mathias**, f. 1. Juli 1881 i Daler, Søn af Gaardejer Jef Hansen og Hustru Hanne Kathrine, f. Grejsen. Gift 29. Okt. 1908 med Marie H., Datter af Gaardejer Peter Lausten Petersen, Ø. Gammelby, og Hustru Hansine Kirstine, f. Lausten.



Uddannet ved Landvæsen, Gaardejer 1906. Medlem af Kommuneraadet 1911—19, Vurderingsmand for Umyndiges Midler 1920—28, Ejendoms-skyldvurderingsmand 1920,

Medlem af Bestyrelsen for Mejeriet 1926 og af Menighedsraadet, Tillidsmand for Landboforeningen 1928.

Medlem af Sogneraadet 1925 (Fællesliste, Landbrugets Repr.), Medlem af Vejudvalget.

Adresse: Nørby pr. Visby.

**Jensen, Niels**, f. 8. Dec. 1883 i Visby, Søn af Bygningshaandværker Peter Hansen Jensen og Hustru Kirsten Marie, f. Poulsen. Gift 13. Aug. 1910 med Sindeth Marie Frederikke J., Datter af Landmand Andreas Ditlef Hansen, Overby, og Hustru Dorthea, f. Poulsen.



Uddannet som Snedker 1898—1901, Bygningshaandværker til 1913, Landmand 1913. Ejendoms-skyldvurderingsmand 1920—24, Revisor i Brugsforeningen 1915, Regnskabsfører for Mejeriet 1917.

Medlem af Sogneraadet 1919 (Fællesliste, Landbrugets Repr.), Medlem af Fattigudvalget, Tilsynsførende med Jordemoderboligen.

Adresse: Nørby pr. Visby.

**Petersen, Peter Chr.**, f. 18. Sept. 1877 i Terkelsbøl, Søn af Arbejdsmand Andr. Peter Petersen og Hustru Christine Dorthea, f. Jansen. Gift 17. Nov. 1903 med Else Kathrine P., Datter af Arbejdsmand Laust Frensen, Ellum, og Hustru Merridt, f. Schmidt.



Uddannet som Skræder, Skrædermester 1902. Pantefoged 1928.

Medlem af Sogneraadet 1919 (Fællesliste, Sociald.), Medlem af Skoleudvalget, Værgeraadet, Sundheds-

kommissionen og Skolekommissionen.

Adresse: Visby.

**Ombud.**

**Styrk, Peter Carsten**, f. 1. Febr. 1873 i Nørby, Søn af Landmand Anders Lausten Styrk og Hustru Else Kathrine Marie, f. Møller. Gift 1. April 1900 med Kristine S., Datter af Landmand Laust Hansen, Jejsing, og Hustru Ester Marie, f. Møller.



Uddannet som Bygningshaandværker 1889—91, Landmand 1900. Medlem af Menighedsraadet 1922—26, Medlem af Bestyrelsen for Visby Mejeri 1919.

Formand for Hjælpekassen 1925.

Adresse: Nørby pr. Visby.

**Hansen, Mathias**, Gaardejer. Ejendomsskyldvurderingsmand, se Sogneraadet.

**Hansen, Thomas**, f. 12. Okt. 1883 i Gammelby, Søn af Gaardejer Math. Hansen og Hustru Jørgine, f. Hansen. Gift 17. Okt. 1913 med Meta H., Datter af Landmand Mads Bøjsen, Farup, og Hustru Dorthea, f. Jes- sen.



Uddannet ved Landvæsen, Elev paa Testrup Højskole 1908—09, Gaardejer 1910. Formand for Visby Andelsmejeri 1918, Medlem af Menighedsraadet 1922 og af Værgeraadet 1925.

Ejendomsskyldvurderingsmand 1924.

Adresse: Gammelby pr. Visby.

**Tønder Landsogn.**

Areal 1898 ha.

I 1925 opdyrket Areal 1408 ha, Skov 3 ha, Moser 9 ha, Vandarealer 13 ha.

Indbyggere. Faktisk Befolkning 5. Nov. 1925: 608, heraf 301 Mænd, 307 Kvinder. Opført i Folkeregistret 5. Nov. 1925: 596, 1. Okt. 1928: 613.

Tønder Slots- og Frigrund 155 Indb. udgør en forstadmæssig Bebyggelse til Tønder.

Kreaturholdet. 15. Juli 1928: Heste 172 Stkr., Hornkvæg 1602 Stkr., heraf Køer 509 Stkr., Svin 851 Stkr. 15. Juli 1926: Faar 189 Stkr., Geder 5 Stkr., Høns 2655 Stkr.

Faste Ejendomme i 1927. Antal Ejendomme 112, samlet Vurderingssum 3,395,000 Kr., heraf Grundværdi 1,629,000 Kr., 208,1 Tdr. Hartk. 54 Landbrugsejendomme, samlet Vurderingssum 1,907,000 Kr., heraf Grundværdi 1,242,000 Kr., 179,7 Tdr. Hartk. 3 Gaarde over 12 Tdr. Hartk.,

heraf Grundværdi 262,000 Kr., 47,8 Tdr. Hartk. 39 Gaarde paa 1—12 Tdr. Hartk., samlet Vurderingssum 1,432,000 Kr., heraf Grundværdi 939,000 Kr., 127,6 Tdr. Hartk. 12 Huse under 1 Td. Hartk., samlet Vurderingssum 90,000 Kr., heraf Grundværdi 41,000 Kr., 4,3 Tdr. Hartk. Sognekommunal Grundskyldpromille 7,20 i 1929—30. Skattefrit Fradrag pr. Ejendom 4000 Kr.

Skatteydere til Staten 1928—29. 178 Indkomstskatteydere med 361,900 Kr. Indkomst, 5404 Kr. i Skat. 41 Formueskatteydere med 2,267,800 Kr. Formue, 5290 Kr. i Skat.

Kommunens Regnskab 1926—27. Regnskabsbalance 63,931 Kr. I n d t æ g t e r. Renter af Kapitaler og Indtægter af Ejendomme 363 Kr. Grundskyld 9092 Kr. (1929—30 udskrevet 11,000 Kr.). Ejendomsskyld 4326 Kr. (1929—30 udskrevet 4000 Kr.). Formue- og Lejlighedsskat 28,534 Kr. (1929—30 udskrevet 28,000 Kr.). Skatteprocent 5,4 (6,2 i 1929—30). Ligningsprocent 6,0 (8,0 i 1929—30). Optagne Laan 11,812 Kr. U d g i f t e r. Skolevæsen 8263 Kr. Hjælpekasse 176 Kr. Arbejdsløshed 1337 Kr. Fattigvæsen 2284 Kr. Aldersrente 1978 Kr. Vejevæsen 2297 Kr. Renter af Gæld 2683 Kr. Afdrag paa Gæld 13,958 Kr. F o r m u e 31. Marts 1927 42,865 Kr., heraf faste Ejendomme 34,400 Kr. G æ l d 45,059 Kr.

Kommunevalg Marts 1929. Antal Vælgere 220, heraf 102 Mænd, 118 Kvinder. Antal afgivne Stemmer 178, heraf 90 Mænd, 88 Kvinder. Paa Lokalliste I faldt 52 Stemmer, valgt 2 Medl., paa Lokalliste II 25 Stemmer, valgt 0 Medl., paa Lokalliste III 57 Stemmer, valgt 2 Medl., paa Lokalliste IV 44 Stemmer, valgt 1 Medl.

Folketingsvalget April 1929. Antal Vælgere 291. Antal afgivne Stemmer 211. Kommunistere 1, Retsforbundet 3, Konservative 27, Radikale 3, Slesvigske Parti 42, Socialdemokrater 52, Venstre 83.

**Sogneraadet,**

**Frederiksen, Lorens Chr.**, f. 4. Aug. 1870 i Ødis, Søn af Landmand P. Frederiksen og Hustru Ane Kirstine, f. Fischer. Gift 25. Maj 1900 med Anna Kirstine Marie F., Datter af Landmand Tyge Tygesen, Jerne, og Hustru Dorthea Kirstine, f. Petersen.



Uddannet ved Landvæsen, Grænsegendarm 1892, Sergent 1900, Oversergent i Gendarmeriet 1919, Stabssergent 1921, Grænsevagtimester 1923. Medlem af Sogneraadet i

Sem 1909—20, Sogneraadformand 1910—19.  
16 Aars Hæderstegn 1916.

Medlem af Sogneraadet 1925 (Upol. Liste),  
Kommunekasserer og Folkeregisterfører.  
Sogneraadformand 1929.

Adresse: Dyrhus pr. Tønder.

**Fedderson, Friedrich Jensen**, f. 19. Jan. 1870  
i St. Emmerske, Søn af Gaardejer Boh Feddersen  
og Hustru Anna, f. Johansen. Gift 28. April  
1907 med Ida Marie F., Datter af Gaardejer Andreas  
Christen Jensen og Hustru Ingeborg, f. Bohsen.



Uddannet ved Landvæsen, Gaardejer 1896.  
Medlem af Bestyrelsen for Abildgaard Mejeri i en  
lang Aarrække.

Medlem af Sogneraadet 1929 (Lokalliste).

Adresse: St. Emmerske pr. Tønder.

**Jensen, Anders Thomsen**, f. 10. Nov. 1891 i  
Korntved, Søn af Arbejdsmand Jens P. Jensen  
og Hustru Anna Kristine, f. Sommer. Gift  
31. Okt. 1921 med Karen Kirstine, J., Datter af  
Landmand Peter Petersen, Vejle, og Hustru  
Ane Noline, f. Madsen.

Uddannet som Bygningshaandværker 1907—  
10, Svendeprove i Løgumkloster 1910, Bygmester  
1920. Fh. Medlem af Bestyrelsen for den 3 Sogns  
Sygekasse, Medlem af Repræsentantskabet for  
Elektricitetsselskabet 1924.

Medlem af Sogneraadet 1922 (Dansk Fælles-  
liste), Medlem af Skolekommissionen.

Adresse: Toftho pr. Tønder.

**Poulsen, Peter**, f. 17. Juni 1899 i Ll. Emmer-  
ske, Søn af Landmand Poul Petersen Poulsen og  
Hustru Anna Kathrine, f. Jensen.

Uddannet ved Landvæsen, Landmand.  
Medlem af Sogneraadet 1929 (Lokalliste).

Adresse: Ll. Emmerske pr. Tønder.

**Tygesen, Carsten**, f. 21. Aug. 1879 i Skrup,  
Søn af Gaardejer Enevold Tygesen og Hustru  
Cecilie Marie, f. Outzen. Gift 14. Sept 1910 med  
Katarine F., Datter af Gaardejer Peter Chr. Pe-  
tersen, Korntved, og Hustru Marie, f. Nielsen.



Uddannet ved Landvæsen, Gaardejer 1910.

Medlem af Sogneraadet 1929 (Lokalliste),  
Formand for Skolekommissionen.

Adresse: Skrup pr. Jejsing.

**Ombud.**

**Bredahl, Otto Nielsen**, f. 23. Dec. 1894 i  
Vang, Søn af Husmand Chr. Bredahl og Hustru  
Christine, f. Pedersen. Gift 1922 med Jensine  
Petriine B., Datter af Landmand Joh. Hansen,  
Rends, og Hustru Ingeborg, f. Kristiansen.



Uddannet som Tømrer 1908—12, Elev paa  
Teknisk Skole, Tømrermester 1926. Kustode  
ved Tønder Museum 1926, Formand for  
Sundhedskommissionen 1928.

Formand for Hjælpekassen 1928.

Adresse: Tønder Museum, Tønder.

**Iversen, Carl**, f. 9. Marts 1880 i Altona  
Kro, Møgeltønder, Søn af Kroejer Peter Iversen  
og Hustru Marie, f. Quitzou. Gift 22. Nov. 1907  
med Anna J., Datter af Lærer Peter Jepsen,  
Borup, og Hustru Bothilde, f. Bøgeskov.



Uddannet ved Landvæsen, Kroejer, Altona  
Kro 1907, Forpagter 1919. Kommuneraadsformand  
1919—21, Tillidsmand i Skoleforeningen og  
Sprogforeningen 1920, Medlem af Hjælpekassens  
Bestyrelse 1929.

Ejendomsskyldvurderingsmand 1920.

Adresse: Rosinfelt pr. Tønder.

**Tygesen, Mathias Jacobsen**, Gaardejer.

Ejendomsskyldvurderingsmand 1920.

Adresse: St. Emmerske pr. Tønder.



## Ubjerg Kommune.

Areal 1482 ha.

I 1925 opdyrket Areal 628 ha, Skov 1 ha, Vandarealer 21 ha.

Indbyggere. Faktisk Befolkning 5. Nov. 1925: 470, heraf 231 Mænd, 239 Kvinder. Opført i Folkeregistret 5. Nov. 1925: 482, 1. Okt. 1928: 474.

Kreaturholdet. 15. Juli 1928: Heste 118 Stkr., Hornkvæg 1127 Stkr., heraf Køer 366 Stkr., Svin 168 Stkr. 15. Juli 1925: Faar 267 Stkr., Geder 1 Stkr., Høns 1501 Stkr.

Faste Ejendomme i 1927. Antal Ejendomme 123, samlet Vurderingssum 1,843,000 Kr., heraf Grundværdi 1,076,000 Kr., 225,8 Tdr. Hartk. 58 Landbrugsejendomme, samlet Vurderingssum 1,425,000 Kr., heraf Grundværdi 913,000 Kr., 193,1 Tdr. Hartk. 3 Gaarde over 12 Tdr. Hartk., samlet Vurderingssum 267,000 Kr., heraf Grundværdi 196,000 Kr., 44,4 Tdr. Hartk. 39 Gaarde paa 1—12 Tdr. Hartk., samlet Vurderingssum 1,044,000 Kr., heraf Grundværdi 671,000 Kr., 140,1 Tdr. Hartk. 16 Huse under 1 Td. Hartk., samlet Vurderingssum 114,000 Kr., heraf Grundværdi 46,000 Kr., 8,6 Tdr. Hartk. Sognekommunal Grundskyldpromille 6,00 i 1929—30. Skattefrit Fradrag pr. Ejendom 3000 Kr.

Skatteydere til Staten 1928—29. 95 Indkomstskatteydere med 158,850 Kr. Indkomst, 956 Kr. i Skat. 37 Formueskatteydere med 689,000 Kr. Formue, 602 Kr. i Skat.

Kommunens Regnskab 1926—27. Regnskabsbalance 54,737 Kr. Indtægter. Renter af Kapitaler og Indtægter af Ejendomme 247 Kr. Grundskyld 4443 Kr. (1929—30 udskrevet 7000 Kr.). Ejendomsskyld 2168 Kr. (1929—30 udskrevet 4000 Kr.). Formue- og Lejlighedsskat 26,612 Kr. (1929—30 udskrevet 16,000 Kr.). Skatteprocent 7,2 (7,5 i 1929—30). Ligningsprocent 8,0 (9,0 i 1929—30). Optagne Laan 6380 Kr. Udgifter. Skolevæsen 9647 Kr. Hjælpekasse 101 Kr. Arbejdsløshed 58 Kr. Fattigvæsen ÷ 37 Kr. Aldersrente 1649 Kr. Vejvæsen 633 Kr. Renter af Gæld 1146 Kr. Afdrag paa Gæld 7241 Kr. Formue 31. Marts 1927 60,491 Kr., heraf faste Ejendomme 38,500 Kr. Gæld 15,566 Kr.

Kommunevalg Marts 1929. Antal Vælgere 178, heraf 89 Mænd, 89 Kvinder. Antal afgivne Stemmer 163, heraf 85 Mænd, 78 Kvinder. Paa Dansk Liste faldt 73 Stemmer, valgt 3 Medl., paa Husmandsliste 23 Stemmer, valgt 0 Medl., paa Tysk Liste 67 Stemmer, valgt 2 Medl.

Folketingsvalget April 1929. Antal Vælgere 216. Antal afgivne Stemmer 183. Konservative 13, Radikale 4, Slesvigske Parti 100, Socialdemokrater 46, Venstre 20.

### Sogneraadet.

**Bregnhøj, Jørgen Marius**, f. 25. Jan. 1872 i Nr. Aaby, Søn af Banevogter Anders Rasmussen og Hustru Peterlene,



f. Rasmussen. Gift 7. Nov. 1902 med Marie B., Datter af Postbud Paulsen, Vejstrup ved Kolding, og Hustru Anne.

Ansæt under Gendarmeeriet 1896, Grænsevagtmeister af 2. Grad 1921, af 1. Grad 1929. Fh. Formand for Foredragsforeningen, Grupperespræsentant i Gendarmereforeningen 1925.

Medlem af Sogneraadet 1929 (Venstre), Kommunekasserer.

Sogneraadsformand 1929.

Adresse: Sæd pr. Tønder.

**Friis, Jørgen Heindrich**, f. 17. Maj 1886 i Jejsing, Søn af Bygmester Carsten Friis og Hustru Anna Katrine, f. Wallesen.



Gift 4. Nov. 1909 med Elsbe Momine F., Datter af Landmand Johan Wulff, Bremsbøl, og Hustru Karoline, f. Hansen.

Uddannet som Murer i Jejsing, Landmand 1909. Formand for Skolekommissionen og Medlem af Bestyrelsen for Hjælpekassen 1921—25, Bestyrelsesmedlem i Mejeriet 1930.

Medlem af Sogneraadet 1925 (Tysk Liste), Sogneraadsformand 1926—29.

Adresse: Sæd pr. Tønder.

**Lorentzen, Hockerup**, f. 4. April 1896 i Ubjerg, Søn af Gaardejer Martin Lorentzen og Hustru Lutzie, f. Carstensen.



Gift 21. Jan. 1921 med Vilhelmine L., Datter af Landmand Carl Sønichsen, Cixbyllhof, og Hustru Marie, f. Jannichsen.

Uddannet ved Landvæsen, Elev paa Tønder Landbrugsskole 1913—14, Forpagter 1921. Formand for Ubjerg Kogs Afvandingselskab 1926.

Medlem af Sogneraadet 1929 (Tysk Liste).

Adresse: Ubjerg pr. Tønder.

**Petersen, Chr.**, f. 10. Maj 1876 i Sæd, Søn af Landmand Jens Lassen Petersen og Hustru Marie, f. Petersen. Gift 7. Nov. 1901 med Noline Christiane P., Datter af Landmand Chr. Thomsen, Visby, og Hustru Margrete, Paulsen.



Uddannet ved Landvæsen 1903, overtog Faderens Ejendom 1911. Medlem af Menighedsraadet 1919—20 og af Værgeraadet 1920—21, Vurderingsmand for Husmandskreditforeningen og

for Jydske Brandkasse 1920.

Medlem af Sogneraadet 1929 (Venstre), Næstformand.

Adresse: Sæd pr. Tønder.

**Smitsdorf, Einar**, f. 15. Okt. 1892 i Ribe. Gift 29. Jan. 1918 med Anna Jørgine S., Datter af Arbejdsmand Hans Jacobsen, Tønder, og Hustru Sine.



Elev paa Bramminge Efterskole 1908—09, Arbejder paa Cikoriefabrikken i Ribe 1918—19, Ekstraarbejder ved Banen 1919—21, Banearbejder 1921. Gruppeformand for Baneafdelingen for Tønder 1925—28.

Medlem af Sogneraadet 1929 (Sociald.).

Adresse: Bremsbøl pr. Tønder.

#### Ombud.

**Nissen, Ludvig Heindrich**, f. 3. April 1874 i Leck, Søn af Snedker og Murer Hans Peter Nissen og Hustru Christine Dorthea, f. Bertelsen. Gift 4. Nov. 1899 med Helene N., Datter af Landmand Julius Burchal, Grellsbøl, og Hustru Sofie.



Landmand i Sæd 1907—20, Vognmand 1920. Stævningsmand.

Formand for Hjælpekassen 1920.

Adresse: Sæd pr. Tønder.

**Angel, Carsten Jocum**, f. 31. Marts 1884 paa Bjerremark, Søn af Gaardejer Hans Chr. Angel og Hustru Dora, f. Sonnichsen. Gift 16. Aug. 1914 med Helga A., Datter af Købmand Marcus Hübsch, Flensborg, og Hustru Elisabeth.

Uddannet ved Landvæsen, Elev paa Flensborg Landbrugsskole 1897—1900, Gaardejer 1908. Sogneraadsformand 1920—23, Medlem af Amsraadet 1924—28, Inspektør for Ubjerg og Tønder Herreds Kogs Afvanding.

Ejendomsskyldvurderingsmand 1924.

Adresse: Bjerremark pr. Tønder.



**Nielsen, Hans Andersen**, f. 22. Sept. 1875 i Ubjerg, Søn af Landmand Peter Andersen Nielsen, Sæd Mark, og Hustru Anna Marie, f. Lund. Gift 1. Juli 1902 med Hanne Andrea N., Datter af Fisker Niels Carsten Borg, Adventoft, og Hustru Anker Andersen, f. Nielsen.

Landmand 1902. Medlem af Sogneraadet 1921—25, af Bestyrelsen for Gæst Kog 1925 og af Skolekommissionen, Ligningskommissionen og Tyendeforligskommissionen 1929.

Ejendomsskyldvurderingsmand 1924.

Adresse: Sæd pr. Tønder.

### Møgeltønder Kommune.

Areal 3476 ha.

I 1925 opdyrket Areal 2329 ha, Skov 108 ha, Klitarealer m. v. 10 ha, Vandarealer 36 ha.

Indbyggere. Faktisk Befolkning 5. Nov. 1925: 1340, heraf 670 Mænd, 670 Kvinder. Opført i Folkeregistret 5. Nov. 1925: 1342, 1. Okt. 1928: 1344.

Bymæssig Bebyggelse 1925: Møgeltønder By 744 Indb.

Kreaturholdet. 15. Juli 1928: Heste 335 Stkr., Hornkvæg 2660 Stkr., heraf Køer 857 Stkr., Svin 1678 Stkr. 15. Juli 1926: Faar 835 Stkr., Høns 3826 Stkr.

Faste Ejendomme i 1927. Antal Ejendomme 292, samlet Vurderingssum 5,301,000 Kr., heraf Grundværdi 2,894,000 Kr., 459,0 Tdr. Hartk. Heraf 1 særskilt vurderet Skov, samlet Vurderingssum 45,000 Kr., heraf Grundværdi 24,000 Kr. 119 Landbrugsejendomme, samlet Vurderingssum 3,855,000 Kr., heraf Grundværdi 1,455,000 Kr., 392,8 Tdr. Hartk. 8 Gaarde over 22 Tdr. Hartk., samlet Vurderingssum 996,000 Kr., heraf Grundværdi 691,000 Kr., 138,3 Tdr. Hartk. 54 Gaarde paa 1—12 Tdr. Hartk., samlet Vurderingssum 2,329,000 Kr., heraf Grundværdi 1,532,000 Kr., 229,1 Tdr. Hartk. 57 Huse under 1 Td. Hartk., samlet Vurderingssum 530,000 Kr., heraf Grundværdi 232,000 Kr., 25,4 Tdr. Hartk. Sognekommunal Grundskyldpro-

mille 7,00 i 1929—30. Skattefrit Fradrag pr. Ejendom 3000 Kr.

Skatteydere til Staten 1928—29. 220 Indkomstskatteydere med 341,700 Kr. Indkomst, 2594 Kr. i Skat. 65 Formueskatteydere med 2,005,200 Kr. Formue, 2392 Kr. i Skat.

Kommunens Regnskab 1926—27. Regnskabsbalance 104,949 Kr. Indtægter. Renter af Kapitaler og Indtægter af Ejendomme 406 Kr. Grundskyld 23,450 Kr. (1929—30 udskrevet 20,000 Kr.). Ejendomsskyld 16,750 Kr. (1929—30 udskrevet 9000 Kr.). Formue- og Lejligheds-skat 55,151 Kr. (1929—30 udskrevet 41,000 Kr.). Skatteprocent 9,2 (7,09 i 1929—30). Ligningsprocent 8,0 (9,0 i 1929—30). Optagne Laan 885 Kr. Udgifter. Skolevæsen 13,086 Kr. Hjælpekasse 1777 Kr. Arbejdsløshed 4568 Kr. Fattigvæsen 3856 Kr. Aldersrente 8604 Kr. Vejvæsen 7657 Kr. Renter af Gæld 2756 Kr. Afdrag paa Gæld 2917 Kr. Formue 31. Marts 1927 115,002 Kr., heraf faste Ejendomme 100,500 Kr. Gæld 44,216 Kr.

Kommunevalg Marts 1929. Antal Vælgere 569, heraf 267 Mænd, 302 Kvinder. Fællesliste valgt uden Afstemning.

Folketingsvalget April 1929. Antal Vælgere 601. Antal afgivne Stemmer 473. Retsforbundet 10, Konservative 114, Radikale 42, Slesvigske Parti 45, Socialdemokrater 134, Venstre 128.

#### Sogneraadet.

**Thomsen, Sønnik Jacobsen**, f. 22. Dec. 1880 paa Lindskov Mølle, Søn af Landmand Jacob Thomsen og Hustru Margrete Marie, f. Jacobsen. Gift 6. Juni 1913 med Emmy T., Datter af Forvalter Carl Petersen, Slotfelt, og Hustru Emilie.

Landmand 1913. Kasserer for Møllerforeningen for Tønder Amt 1920.

Medlem af Sogneraadet 1921 (Venstre).

Sogneraadsformand 1923.

Adresse: Lindskov Mølle pr. Møgeltønder.

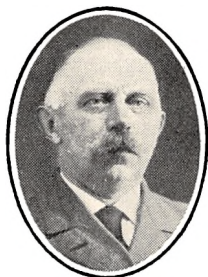

**Andresen, Johannes Peter**, f. 11. Juli 1874 i Møgeltønder, Søn af Husmand Carsten Andresen og Hustru Maren Kirstine. Gift 22. Jan. 1898 med Anna A., Datter af Murer Heinrich Møller, Eckernförde, og Hustru Anna.

Uddannet ved Landvæsen, Husmand 1900. Formand for Det frivillige Brandkorps 1900—26, fh. Formand for Julens Glæde og Kasserer for Husmandsforeningen.



Medlem af Sogneraadet 1920 (Husmandsliste), Formand for Fattigudvalget 1920.

Adresse: Møgeltønder.

**Knudsen, Knud Jørgensen**, f. 15. Sept. 1879 i Sæd, Søn af Landmand Chr. Lorenzen Knudsen og Hustru Anna Marie, f. Jøcumsen. Gift 12. Dec. 1902 med Ane Margrete K., Datter af Glarmester Jens Petersen Slot, Møgeltønder, og Hustru Jette Christine, f. Juul.

Arbejdsmand i Møgeltønder 1902—19, Husmand 1919. Fh. Medlem af Bestyrelsen for Socialdemokratisk Forening, Medlem af Bestyrelsen for Hjælpekassen 1921—25, paany Afd. 1923.

Medlem af Sogneraadet 1925 (Sociald.), Formand for Skoleudvalget 1925.

Adresse: Møgeltønder.

**Mamsen, Peter Lorensen**, f. 7. Nov. 1893 i Møgeltønder, Søn af Gaardejer Hans Mamsen og Hustru Kirstine, f. Lorensen. Gift 22. Okt. 1926 med Ingeborg M., Datter af Gaardejer Peter Ludvigsen, Toghale, og Hustru Jensine, f. Hansen.

Uddannet ved Landvæsen, Forpagter 1926. Medlem af Bestyrelsen for Hjælpekassen 1921.

Medlem af Sogneraadet 1929 (Kons. Folkep.), Kommunekasserer og Medlem af Vejudvalget.

Adresse: Møgeltønder.



**Marcussen, Andreas Feddersen**, f. 27. Okt. 1880 i Sjelund, Søn af Møller Mathias Vindbjørn Marcussen og Hustru Anna Marie, f. Thiesen. Gift 29. Marts 1905 med Ellemine Katrine M., Datter af Landmand Anton Skov, Løgumkloster, og Hustru Beate, f. Outzen.

Uddannet som Snedker i Tønder, Svend 1900, Snedkermester 1907. Medlem af Kommuneraadet i tysk Tid og 1919—20 af Bestyrelsen for Hjælpekassetsværket.

Medlem af Sogneraadet 1920 (Haandværkerliste), Formand for Kasse- og Regnskabsudvalget 1925.

Adresse: Møgeltønder.



**Posselt, Chr. Johannes**, f. 6. April 1881 i Tommerup, Søn af Gaardejer Hans Heinrich Posselt og Hustru Julie, f. Blegvad. Gift 30. Marts 1910 med Chrestine Marie P., Datter af Lærer Peter Eskildsen Jensen, Møgeltønder, og Hustru Jensine, f. Stind.



Uddannet ved Landvæsen, Elev paa Tommerup Landbrugsskole 1907—08, Forpagter i Sydfeld 1908—10, Landmand 1910. Medlem af Udvalget for Møgeltønder Kog 1920, Tillidsmand for Landboforeningen 1926.

Medlem af Sogneraadet 1925 (Venstre), Næstformand 1925.

Adresse: Sydfeld pr. Møgeltønder.

**Sønniksen, Anton**, f. 8. Juli 1889 i Bønderby, Søn af Landmand Richard Peter Sønniksen og Hustru Katrine, f. Staugaard. Gift 30. Okt. 1919 med Christiane S., Datter af Landmand Peter Linnet, Sødram ved Møgeltønder, og Hustru Kornelie, f. Linnet.



Uddannet ved Landvæsen, Landmand 1910, Elev paa Tune Landboskole 1916—17, Medlem af Bestyrelsen for Hjælpekassen 1921—25.

Medlem af Sogneraadet 1925 (Venstre).

Adresse: Bønderby pr. Møgeltønder.

**Ombud.**

**Andresen, Theodor**, f. 5. Sept. 1875 i Avenstoft, Søn af Landmand Jens Joh. Andresen og Hustru Sofie, f. Nielsen. Gift 4. Nov. 1898 med Eveline A., Datter af Farver Chr. Carl Linnet, Udbynder, og Hustru Eveline.



Uddannet som Snedker, Husmand 1902. Formand for Husmandsforeningen 1923—27, Tillidsmand for Husmandsbrandkassen og for Ulykkesforsikringen.

Formand for Hjælpekassen 1921.

Ejendomsskyldvurderingsmand 1920.

Adresse: Møgeltønder.

**Iversen, Peter Ingvert Hansen**, f. 11. Marts 1872 i Bønderby, Søn af Gaardejer Peter Chr. Iversen og Hustru Anne Marie, f. Lorenzen. Gift 29. Juli 1913 med Margrete I., Datter af Lærer Iversen, Sdr. Sejerslev, og Hustru Ingeborg.



Uddannet ved Landvæsen, Elev paa Testrup Højskole 1896—97, Gaardejer 1902. Formand for Skolekommissionen 1920, Vurderingsmand for Umyndiges Midler 1924.

Ejendomsskyldvurderingsmand 1924.

Adresse: Bønderby pr. Møgeltønder.

**Højer Herred.**

**Højer Landsogn.**

Areal 2911 ha.

I 1925 opdyrket Areal 188 ha, Vandarealer 92 ha.

Indbyggere. Faktisk Befolkning 5. Nov. 1925: 431, heraf 215 Mænd, 216 Kvinder. Opført i Folkeregistret 5. Nov. 1925: 448, 1. Okt. 1928: 441.

Kreaturholdet. 15. Juli 1925: Faar 3196 Stkr., Hons 2295 Stkr.

Faste Ejendomme i 1927. Antal Ejendomme 235, samlet Vurderingssum 4,434,000 Kr., heraf Grundværdi 3,602,000 Kr., 751,4 Tdr. Hartk. 50 Landbrugsejendomme, samlet Vurderingssum 1,735,000 Kr., heraf Grundværdi 1,196,000 Kr., 214,5 Tdr. Hartk. 5 Gaarde over 12 Tdr. Hartk., samlet Vurderingssum 1,060,000 Kr., heraf

Grundværdi 802,000 Kr., 142,4 Tdr. Hartk. 18 Gaarde paa 1—12 Tdr. Hartk., samlet Vurderingssum 486,000 Kr., heraf Grundværdi 315,000 Kr., 58,4 Tdr. Hartk. 27 Huse under 1 Td. Hartk., samlet Vurderingssum 189,000 Kr., heraf Grundværdi 79,000 Kr., 13,7 Tdr. Hartk. Sognekommunal Grundskyldpromille 7,00 i 1929—30. Skattefrit Fradrag pr. Ejendom 3500 Kr.

Skatteydere til Staten 1928—29. 130 Indkomstskatteydere med 178,150 Kr. Indkomst, 1612 Kr. i Skat. 53 Formueskatteydere med 843,000 Kr. Formue, 1719 Kr. i Skat.

Kommunens Regnskab 1926—27. Regnskabsbalance 82,655 Kr. Indtægter. Renter af Kapitaler og Indtægter af Ejendomme 411 Kr. Grundskyld 25,978 Kr. (1929—30 udskrevet 30,000 Kr.). Ejendomsskyld 1854 Kr. (1929—30 udskrevet 2000 Kr.). Formue- og Lejligheds-



skat 27,267 Kr. (1929—30 udskrevet 11,000 Kr.). Skatteprocent 6,0 (5,46 i 1929—30). Ligningsprocent 6,0 (6,3 i 1929—30). Optagne Laan 0 Kr. Udgifter. Skolevæsen 8305 Kr. Hjælpekasse 162 Kr. Arbejdsløshed ÷ 153 Kr. Fatigvæsen 701 Kr. Aldersrente 2373 Kr. Vejvæsen 2971 Kr. Renter af Gæld 1439 Kr. Afdrag paa Gæld 2568 Kr. Formue 31. Marts 1927 99,055 Kr., heraf faste Ejendomme 48,400 Kr. Gæld 26,840 Kr.

Kommunevalg Marts 1929. Antal Vælgere 167, heraf 85 Mænd, 82 Kvinder. Antal afgivne Stemmer 151, heraf 78 Mænd, 73 Kvinder. Paa Socialdemokrater faldt 34 Stemmer, valgt 1 Medl., paa Fastlønnes Liste 39 Stemmer, valgt 1 Medl., paa Kommunalliste 78 Stemmer, valgt 3 Medl.

Folketingsvalget April 1929. Antal Vælgere 209. Antal afgivne Stemmer 176. Retsforbundet 4, Konservative 10, Radikale 13, Slesvigske Parti 80, Socialdemokrater 62, Venstre 7.

#### Sogneraadet.

**Christiansen, Jens**, f. 20. Juni 1880 i Nørremølle, Søn af Sognefoged Hans Christiansen og Hustru Kristine, f. Hansen. Gift 25. Aug. 1906 med Anna C., Datter af Bagermester Niels Thysen og Hustru Hansine.

Uddannet som Snedker, Snedkermester 1906. Jernkorset 1918.

Medlem af Sogneraadet 1929 (Upol. Liste), Formand for Kasse- og Regnskabsudvalget.

Sogneraadsformand 1929.

Adresse: Rudebøl pr. Højer.



**Dethlesen, D.**, f. 29. Juli 1880 i Højer Sogn, Søn af Gaardejer Ths. Dethlesen og Hustru Otilie, f. Sønnichsen. Gift 22. Marts 1907 med Karoline D., Datter af Gaardejer Th. Feddersen og Hustru Emilie, f. Feddersen.

Uddannet ved Landvæsen, Elev paa Landbrugs-skole i Holsten 1898—99, Gaardejer 1904. Formand for Tønder-Marskens Dige-lag 1922.

Medlem af Sogneraadet 1921 (Tysk Liste), Medlem af Vejудvalget 1921.

Adresse: Gade pr. Højer.



**Hansen, Nis Jessen**, f. 15. Sept. 1866, Søn af Murermester Niels Hansen og Hustru Anna Marie, f. Knudsen. Gift 22. April 1899 med Sophie Frederikke H., Datter af Degn Jacob Bergholt, Taps, og Hustru Martha, f. Duedahl.



Ansæt ved Grænsegen-darmeriet, Vagtmester 1921. Hæderstegn for 16 Aars Tjeneste.

Medlem af Sogneraadet 1929 (Kons. Folkep.), Medlem af Vejудvalget og Skoleudvalget.

Adresse: Rudebøl pr. Højer.

**Madsen, Jens Peter**, f. 7. Juni 1895 i Vejle Amt, Søn af Husmand Carl Madsen og Hustru Anna, f. Jensen. Gift 4. Sept. 1921 med Anna M., Datter af Træskomager Nissen og Hustru Katrine, f. Petersen.



Fh. Landmand, Grænse-gendarm 1920. Medlem af Værgeraadet 1929.

Medlem af Sogneraadet 1925 (Sociald.), Medlem af Kasse- og Regnskabsud-valget 1925.

Adresse: Rudebøl pr. Højer.

**Petersen, Hans**, f. 20. Febr. 1883 i Rudebøl Sogn, Søn af Fisker Boy Petersen og Hustru Hedvig, f. Nielsen. Gift 27. April 1923 med Kate-rine P., Datter af Gaard-ejer Nis P. Nicolaisen og Hustru Katerine, f. Jep-sen.



Uddannet ved Landvæ-sen og Fiskeri, Havne-mester 1921. Medlem af Værgeraadet og Næstfor-mand for Hjælpekassen 1929.

Medlem af Sogneraadet 1929 (Tysk Liste), Medlem af Fattigudvalget og Vejудvalget.

Adresse: Ny Frederiks Kog pr. Højer.

#### Ombud.

**Matzen, Anton**, f. 16. Dec. 1867, Søn af Boels-mand Jørgen Matzen og Hustru Marie, f. Christian-sen. Gift 4. April 1896 med Dorthea M., Datter af Gaardejer Nic. Thomsen og Hustru Herli.

Uddannet ved Landvæ-sen, Gaardejer 1896.

Formand for Hjælpekas-sen 1929.

Adresse: Rudebøl pr. Højer.



**Adzersen, Anders Thomsen**, Gaardejer.  
Ejendomsskyldvurderingsmand, se Amtsraadet.

**Christiansen, Hans**, f. 30. Dec. 1856 i Rudebøl Kog, Søn af Arbejdsmand Jens Christiansen og Hustru Herrlich Catharine, f. Jensen. Gift 6. Dec. 1879 med Christine Marie C., Datter af Landmand Rasmus Hansen og Hustru Herrlich Catharine, f. Petersen.



Amtsforstander 1900—20, Kommuneforstander for Frederiks Kog og Rudebøl Kog 1905—20, Sogneraadformand for Højer Landsogn 1921—29, Sognefoged og Lægdsmand 1920.

Ejendomsskyldvurderingsmand 1920.

Adresse: Nøremølle pr. Højer.

Grundskyld 17,000 Kr. (1929—30 udskrevet 17,000 Kr.). Ejendomsskyld 810 Kr. (1929—30 udskrevet 7000 Kr.). Formue- og Lejligheds-skat 29,185 Kr. (1929—30 udskrevet 23,000 Kr.). Skatteprocent 6,0 (8,4 i 1929—30). Ligningsprocent 9,2 (13,3 i 1929—30). Optagne Laan 9482 Kr. Udgifter. Skolevæsen 11,766 Kr. Hjælpekasse 378 Kr. Arbejdsløshed ÷ 234 Kr. Fattigvæsen 828 Kr. Aldersrente 1918 Kr. Vejvæsen 2092 Kr. Renter af Gæld 9496 Kr. Afdrag paa Gæld 3510 Kr. Formue 31. Marts 1927 75,849 Kr., heraf faste Ejendomme 63,100 Kr. Gæld 204,971 Kr.

Kommunevalg Marts 1929. Antal Vælgere 294, heraf 135 Mænd, 159 Kvinder. Antal afgivne Stemmer 231, heraf 110 Mænd, 121 Kvinder. Paa Lokalliste I faldt 108 Stemmer, valgt 2 Medl., paa Lokalliste II 79 Stemmer, valgt 2 Medl., paa Lokalliste III 44 Stemmer, valgt 1 Medl.

Folketingsvalget April 1929. Antal Vælgere 302. Antal afgivne Stemmer 236. Retsforbundet 4, Konservative 55, Radikale 2, Slesvigske Parti 13, Socialdemokrater 48, Venstre 112. 2 ugyldige.

## Daler Kommune.

Areal 2256 ha.

I 1925 opdyrket Areal 1674 ha, Skov 3 ha, Klitarealer m. v. 78 ha, Vandarealer 8 ha.

Indbyggere. Faktisk Befolkning 5. Nov. 1925: 670, heraf 328 Mænd, 342 Kvinder. Opført i Folkeregistret 5. Nov. 1925: 668, 1. Okt. 1928: 756.

Kreaturholdet. 15. Juli 1928: Heste 87 Stkr., Hornkvæg 1101 Stkr., heraf Køer 378 Stkr., Svin 276 Stkr. 15. Juli 1926: Faar 312 Stkr., Geder 5 Stkr., Høns 3278 Stkr.

Faste Ejendomme i 1927. Antal Ejendomme 158, samlet Vurderingssum 2,815,000 Kr., heraf Grundværdi 1,580,000 Kr., 226,8 Tdr. Hartk. 93 Landbrugsejendomme, samlet Vurderingssum 2,438,000 Kr., heraf Grundværdi 1,488,000 Kr., 216,3 Tdr. Hartk. 38 Gaarde paa 1—12 Tdr. Hartk., samlet Vurderingssum 1,986,000 Kr., heraf Grundværdi 1,292,000 Kr., 195,5 Tdr. Hartk. 55 Huse under 1 Td. Hartk., samlet Vurderingssum 452,000 Kr., heraf Grundværdi 196,000 Kr., 20,8 Tdr. Hartk. Sognekommunal Grundskyldpromille 11,1 i 1929—30. Skattefrit Fradrag pr. Ejendom 3000 Kr.

Skatteydere til Staten 1928—29. 106 Indkomstskatteydere med 147,600 Kr. Indkomst, 480 Kr. i Skat. 29 Formueskatteydere med 934,600 Kr. Formue, 858 Kr. i Skat.

Kommunens Regnskab 1926—27. Regnskabsbalance 66,610 Kr. Indtægter. Renter af Kapitaler og Indtægter af Ejendomme 272 Kr.

## Sogneraadet.

**Marcussen, C.**, f. 18. Nov. 1858 i Østerby, Søn af Gaardejer Johannes Marcussen og Hustru Maren, f. Lausten. Gift 5. Nov. 1889 med Ingeborg M., Datter af Gaardejer P. Michelsen og Hustru Ingeborg, f. Stog.



Uddannet ved Landvæsen, Rentier 1920. Folke-registerfører 1920, Medlem af Menighedsraadet 1926.

Medlem af Sogneraadet 1920 (Venstre), Formand for Kasse- og Regnskabsudvalget og Medlem af Vejudvalget.

Sogneraadformand 1920.

Adresse: Østerby pr. Daler.

**Lausten, N. P.**, f. 25. April 1873 i Visby Sogn, Søn af Gaardejer Jens Lausten og Hustru Marie, f. Pedersen. Gift 23. April 1898 med Jersine L., Datter af Smedemester Juncker og Hustru Magdalene.



Uddannet ved Landvæsen, Gaardejer 1898. Medlem af Værgeraadet 1924.

Medlem af Sogneraadet 1921 (Venstre), Næstformand og Medlem af Vejudvalget 1921.

Adresse: Gærup pr. Visby.

**Nielsen, N.**, f. 19. Aug. 1878, Søn af Arbejdsmand Knud Nielsen og Hustru Ingeborg, f. Nicolaisen. Gift 6. Maj 1900 med Maren N., Datter af Husmand Peter Schøtt og Hustru Ingeborg.

Uddannet ved Landvæsen, Husmand 1903.

Medlem af Sogneraadet 1925 (Venstre), Medlem af Vejudvalget 1929.

Adresse: Daler.



**Ratenburg, Broder**, f. 5. Marts 1862, Søn af Gaardejer Math. Chr. Ratenburg og Hustru Kristine, f. Ebsen. Gift 10. Juni 1891 med Jensine R., Datter af Gaardejer Jens Johansen og Hustru Margrethe.

Uddannet ved Landvæsen, Gaardejer 1891.

Ejendomsskyldvurderingsmand 1920.

Adresse: Daler.



**Sørensen, Christian**, f. 2. Marts 1888, Søn af Husmand Peter Sørensen og Hustru Anna Katrine, f. Andersen. Gift 1. Okt. 1920 med Anna S., Datter af Skomager Rasmus Andersen og Hustru Margrethe, f. Schmidt.

Uddannet ved Landvæsen, Elev paa Ryslinge Højskole 1911—12, Husmand 1920. Medlem af Værgeraadet 1929.

Medlem af Sogneraadet 1929 (Venstre), Medlem af Vejudvalget og Skolekommissionen.

Adresse: Østerby pr. Daler.



**Thomsen, Christian**, f. 16. Dec. 1861, Søn af Gaardejer Hans Thomsen og Hustru Anna Botilde, f. Thomsen. Gift 29. Okt. 1886 med Ingeborg T., Datter af Gaardejer Chr. Thomsen Thyssen og Hustru Anna Marie.

Uddannet ved Landvæsen, Husmand 1907.

Ejendomsskyldvurderingsmand 1921.

Adresse: Østerby pr. Daler.



**Sørensen, L.**, f. 20. April 1876 i Daler Sogn, Søn af Arbejdsmand Mads Sørensen og Hustru Marie, f. Schmidt. Gift 21. Sept. 1900 med Andrea S., Datter af Arbejdsmand Peter Jessen og Hustru Marie, f. Knudsen.

Uddannet ved Landvæsen, Husmand 1900. Medlem af Værgeraadet 1921.

Medlem af Sogneraadet 1925 (Sociald.), Medlem af Vejudvalget 1929.

Adresse: Daler.



## Emmerlev Kommune.

Areal 3339 ha.

I 1925 opdyrket Areal 2128 ha, Skov 46 ha, Moser 142 ha, Klitarealer m. v. 143 ha, Vandarealer 25 ha.

Indbyggere. Faktisk Befolkning 5. Nov. 1925: 973, heraf 472 Mænd, 501 Kvinder. Opført i Folkeregistret 5. Nov. 1925: 979, 1. Okt. 1928: 991.

Kreaturholdet. 15. Juli 1928: Heste 326 Stkr., Hornkvæg 2701 Stkr., heraf Køer 844 Stkr., Svin 1558 Stkr. 15. Juli 1925: Faar 816 Stkr., Geder 12 Stkr., Høns 6296 Stkr.

Faste Ejendomme i 1927. Antal Ejendomme 224, samlet Vurderingssum 3,987,000 Kr., heraf Grundværdi 2,277,000 Kr., 410,6 Tdr. Hartk. 135 Landbrugsejendomme, samlet Vurderingssum 2,532,000 Kr., heraf Grundværdi 2,162,000 Kr., 386,0 Tdr. Hartk. 5 Gaarde over 12 Tdr. Hartk., samlet Vurderingssum 703,000 Kr., heraf Grundværdi 499,000 Kr., 98,8 Tdr. Hartk. 59 Gaarde paa 1—12 Tdr. Hartk., samlet Vurderingssum 2,272,000 Kr., heraf Grundværdi 1,437,000 Kr., 254,0 Tdr. Hartk. 71 Huse under 1 Td. Hartk., samlet Vurderingssum 557,000 Kr., heraf Grundværdi 226,000 Kr., 33,2 Tdr. Hartk. Sognekommunal Grundskyldpromille 7,60 i 1929—30. Skattefrit Fradrag pr. Ejendom 3000 Kr.

## Ombud.

**Nielsen, Peter**, f. 23. Febr. 1876 i Daler Sogn, Søn af Gaardejer Niels Nielsen og Hustru Marie, f. Hansen. Gift 27. Okt. 1900 med Amalie N., Datter af Chr. Petersen og Hustru Dorthe, f. Johnsen.

Uddannet ved Landvæsen, Gaardejer 1900. Medlem af Bestyrelsen for Mejeriet Daler 1920.

Formand for Hjælpekasen 1920.

Adresse: Daler.



Skatteydere til Staten 1928—29. 222 Indkomstskatteydere med 337,650 Kr. Indkomst, 1910 Kr. i Skat. 60 Formueskatteydere med 2,307,700 Kr. Formue, 2359 Kr. i Skat.

Kommunens Regnskab 1926—27. Regnskabsbalance 79,268 Kr. Indtægter. Renter af Kapitaler og Indtægter af Ejendomme 999 Kr. Grundskyld 21,734 Kr. (1929—30 udskrevet 16,000 Kr.). Ejendomsskyld 9924 Kr. (1929—30 udskrevet 6000 Kr.). Formue- og Lejlighedsskat 34,788 Kr. (1929—30 udskrevet 24,000 Kr.). Skatteprocent 5,2 (4,7 i 1929—30). Ligningsprocent 6,4 (5,8 i 1929—30). Optagne Laan 0 Kr. Udgifter. Skolevæsen 12,365 Kr. Hjælpekasse ÷ 9 Kr. Arbejdsløshed 0 Kr. Fattigvæsen 2561 Kr. Aldersrente 5513 Kr. Vejvæsen 313 Kr. Renter af Gæld 435 Kr. Afdrag paa Gæld 3600 Kr. Formue 31. Marts 1927 87,278 Kr., heraf faste Ejendomme 48,700 Kr. Gæld 3000 Kr.

Kommunevalg Marts 1929. Antal Vælgere 363, heraf 176 Mænd, 187 Kvinder. Fællesliste valgt uden Afstemning.

Folketingsvalget April 1929. Antal Vælgere 480. Antal afgivne Stemmer 348. Retsforbundet 9, Konservative 60, Radikale 35, Slesvigske Parti 35, Socialdemokrater 83, Venstre 126.

**Sogneraadet.**

**Sørensen, L.**, f. 29. Febr. 1880, Søn af Gaardejer Andr. Sørensen og Hustru Anna, f. Sørensen. Gift 28. Marts 1919 med Krestine S., Datter af Gaardejer Chr. Nissen og Hustru Ester, f. Thomsen.



Uddannet ved Landvæsen, Gaardejer 1913.

Medlem af Sogneraadet 1929 (Venstre), Medlem af Vejudvalget og Skoleudvalget.

Sogneraadsformand 1929. Adresse: Emmerlev pr. Højer.

**Andersen, A.**, f. 19. Febr. 1895 i Nr. Sejerslev, Søn af Skrædermester Chr. Andersen og Hustru Maren, f. Hansen. Gift 27. Maj 1928 med Marie A., Datter af Arbejdsmand Jens Callesen og Hustru Botilde, f. Larsten.



Fh. Arbejdsmand, Husmand 1928. Jernkorset 1917.

Medlem af Sogneraadet 1925 (Venstre), Medlem af Vejudvalget 1929.

Adresse: Nr. Sejerslev pr. Højer.

**Dethlefsen, Wilhelm**, f. 24. April 1877 paa Hemgaard, Sdr. Sejerslev, Søn af Gaardejer Carl Dethlefsen og Hustru Karen, f. Tobiasen. Gift 21. April 1908 med Martha D., Datter af Dyrlæge H. Hauschildt, Kiel, og Hustru Alwine.



Uddannet ved Landvæsen, Landmand, Gaardforpagter 1908.

Medlem af Sogneraadet 1929 (Fællesliste), Medlem af Vejudvalget og Skoleudvalget.

Adresse: Ladegaard pr. Nr. Sejerslev.

**Eriksen, L. N.**, f. 22. Nov. 1876 i Emmerlev Sogn, Søn af Gaardejer Mikkell Petersen Eriksen og Hustru Juliane, f. Due. Gift 21. April 1919 med Mikkaline Ulrika E., Datter af Landmand Mikkell Ullerup Bertelsen og Hustru Ane Margrethe, f. Gram.



Uddannet ved Landvæsen, Elev paa Holsten Landbrugsskole 1893—94, paa Askov Højskole 1903—04 og 1904—05 og paa Tune Landboskole 1905—06, Branddirektør 1920.

Sognefoged 1920 og Personregisterfører.

Medlem af Sogneraadet 1929 (Venstre), Næstformand, Medlem af Skoleudvalget og Fattigudvalget.

Adresse: Sdr. Sejerslev pr. Højer.

**Jensen, Jens M.**, f. 31. Juli 1879, Søn af Husmand Th. Chr. Jensen og Hustru Marie, f. Schmidt. Gift 13. Okt. 1900 med Merry Kirsten J., Datter af Landmand P. Nielsen Schmidt og Hustru Kirstine, f. Christensen.



Uddannet som Tømrer, Tømrermester 1910.

Medlem af Sogneraadet 1921 (Rad. Venstre), Medlem af Vejudvalget, Skoleudvalget og Fattigudvalget 1921.

Adresse: Sdr. Sejerslev pr. Højer.

**Linnæ, Anton Pedersen**, f. 15. April 1894 paa Kjærgaard, Søn af Gaardejer Sønnik Iversen Linnæ og Hustru Kathrine, f. Linnæ.

Uddannet ved Landvæsen, Gaardejer 1920. Medlem af Sogneraadet 1929 (Fællesliste), Medlem af Vejudvalget.

Adresse: Kjærgaard pr. Højer.

**Trip, M.**, f. 31. Jan. 1874, Søn af Arbejdsmand Peter Trip og Hustru Johanne, f. Hansen. Gift 13. Nov. 1900 med Anna T., Datter af Husmand Niels Nielsen og Hustru Katrine.



Fh. Arbejdsmand, Husmand 1909.

Medlem af Sogneraadet 1929 (Rad. Venstre), Medlem af Vejudvalget.

Adresse: Emmerlev pr. Højer.

#### Ombud.

**Andresen, Bernh.**, f. 16. Nov. 1884, Søn af Gaardejer Berndt Andresen og Hustru Karoline, f. Friis. Gift 28. Okt. 1921 med Ingeborg A., Datter af Gaardejer Boie Friis og Hustru Kerstine Katrine.



Uddannet ved Landvæsen, Gaardejer 1908.

Formand for Hjelpekasen 1929.

Adresse: Emmerlev pr. Højer.

**Andresen, Peter**, f. 8. Juli 1880, Søn af Gaardejer Berndt Andresen og Hustru Karoline, f. Friis. Gift 18. Okt. 1917 med Ida A., Datter af Gaardejer Chr. B. Nissen og Hustru Ester, f. Thomsen.

Uddannet ved Landvæsen, Gaardejer 1908.

Ejendomsskyldvurderingsmand 1922.

Adresse: Emmerlev pr. Højer.

**Jacobsen, Peter**, f. 10.

Marts 1865, Søn af Gaardejer Andreas Ch. Jacobsen og Hustru Kirsten, f. Hansen. Gift 7. Nov. 1902 med Alfrida J., Datter af Lærer Hans Hansen og Hustru Theoline, f. Henriksen.



Uddannet ved Landvæsen, Gaardejer 1893.

Ejendomsskyldvurderingsmand 1922.

Adresse: Nr. Sejerslev pr. Højer.

### Hjerpsted Kommune.

Areal 1114 ha.

I 1925 opdyrket Areal 713 ha, Klitarealer m. v. 342 ha, Vandarealer 12 ha.

Indbyggere. Faktisk Befolkning 5. Nov. 1925: 221, heraf 105 Mænd, 116 Kvinder. Opført i Folkeregistret 5. Nov. 1925: 225, 1. Okt. 1928: 220.

Kreaturholdet. 15. Juli 1928: Heste 93 Stkr., Hornkvæg 666 Stkr., heraf Køer 233 Stkr., Svin

323 Stkr. 15. Juli 1926: Faar 299 Stkr., Geder 2 Stkr., Høns 1549 Stkr.

Faste Ejendomme i 1927. Antal Ejendomme 64, samlet Vurderingssum 878,000 Kr., heraf Grundværdi 516,000 Kr., 91,5 Tdr. Hartk. 38 Landbrugsejendomme, samlet Vurderingssum 757,000 Kr., heraf Grundværdi 471,000 Kr., 83,9 Tdr. Hartk. 21 Gaarde paa 1—12 Tdr. Hartk., samlet Vurderingssum 661,000 Kr., heraf Grundværdi 434,000 Kr., 77,4 Tdr. Hartk. 17 Huse under 1 Td. Hartk., samlet Vurderingssum 96,000 Kr., heraf Grundværdi 37,000 Kr., 6,5 Tdr. Hartk. Sognekommunal Grundskyldpromille 10,00 i 1929—30. Skattefrit Fradrag pr. Ejendom 3000 Kr.

Skatteydere til Staten 1928—29. 57 Indkomstskatteydere med 88,250 Kr. Indkomst, 424 Kr. i Skat. 16 Formueskatteydere med 511,900 Kr. Formue, 371 Kr. i Skat.

Kommunens Regnskab 1926—27. Regnskabsbalance 54,101 Kr. Indtægter. Renter af Kapitaler og Indtægter af Ejendomme 212 Kr. Grundskyld 4875 Kr. (1929—30 udskrevet 4000 Kr.). Ejendomsskyld 1634 Kr. (1929—30 udskrevet 2000 Kr.). Formue- og Lejlighedsskat 7987 Kr. (1929—30 udskrevet 6000 Kr.). Skatteprocent 6,5 (4,44 i 1929—30). Ligningsprocent 7,0 (5,0 i 1929—30). Optagne Laan 37,498 Kr. Udgifter. Skolevæsen 3294 Kr. Hjelpekasse 0 Kr. Arbejdsløshed 0 Kr. Fattigvæsen 305 Kr. Aldersrente 414 Kr. Vejvæsen 12,217 Kr. Renter af Gæld 1340 Kr. Afdrag paa Gæld 26,942 Kr. Formue 31. Marts 1927 11,285 Kr., heraf faste Ejendomme 9300 Kr. Gæld 16,761 Kr.

Kommunevalg Marts 1929. Antal Vælgere 113, heraf 58 Mænd, 55 Kvinder. Fællesliste valgt uden Afstemning.

Folketingsvalget April 1929. Antal Vælgere 124. Antal afgivne Stemmer 99. Retsforbundet 2, Konservative 20, Radikale 7, Slesvigske Parti 2, Venstre 67. 1 ugyldig.

#### Sogneraadet.

**Christiansen, Johan Chr.**, f. 6. Sept. 1878 i Aagdrup, Lek Sogn, Søn af Landmand Nicolaj Christiansen, Karlum, og Hustru Lena, f. Hansen. Gift 2. Nov. 1903 med Christine C., Datter af Landmand Hans Heinrich Petersen, Aagdrup, og Hustru Dorthea, f. Thomsen.

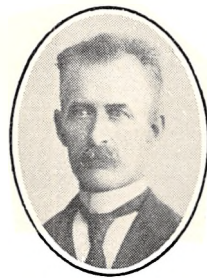

Uddannet ved Handel i Tønder, Kommis 1897, Forpagter af Købmandsforretning paa Als og i Vonsbæk, Købmand i Hjerpsted 1904. Medlem af Kommuneraadet og Kommuneforstander 1906—20, Sognefoged 1920.

Medlem af Sogneraadet 1920 (Kons. Folkep.).  
Sogneraadetsformand 1920.

Adresse: Hjerpsted pr. Højer.

**Brodersen, Peter Ludvig**, f. 7. Dec. 1876 i Skast, Søn af Bager Carl Brodersen og Hustru Ingeborg, f. Lorensen. Gift 15. Nov. 1900 med Madsine B., Datter af Gaardejer Lars Peter Hansen, Demgaard, Ballum, og Hustru Ane, f. Steffensen.



Uddannet som Bager i Skast, Bagermester 1900. Medlem af Kommuneraadet 1903—21, Medlem af Værgeraadet.

Medlem af Sogneraadet 1924 (Kons. Folkep.).

Adresse: Hjerpsted pr. Højer.

**Nissen, Nicolaj**, f. 30. Sept. 1873 i Hjerpsted, Søn af Gaardejer Chr. Nissen og Hustru Katrine, f. Krogh. Gift 18. Dec. 1903 med Helene N., Datter af Gaardejer Claus N. Clausen, Svanstrup, og Hustru Karoline, f. Hansen.



Uddannet ved Landvæsen, Gaardejer i Hjerpsted 1900. Medlem af Kommuneraadet 1907, Medlem af Menighedsraadet 1920, af Skolekommissionen 1920, dens Formand 1920—29, Tillidsmand i Landboforeningen for Tønder Amt.

Medlem af Sogneraadet 1920 (Venstre), Næstformand og Medlem af Vejudvalget 1920.

Adresse: Hjerpsted pr. Højer.

**Hendriksen, Johan Frederik**, f. 26. Aug. 1874 i Koldby, Søn af Landmand Henrik Johansen Hendriksen og Hustru Christiane Noline, f. Meier. Gift 19. Okt. 1900 med Inger Katrine H., Datter af Landmand Hans Boysen Toft, Emmerlev, og Hustru Anna, f. Paulsen.



Uddannet som Snedker i Ballum, Landmand 1900. Snefoged, Voldgiftsdommer i Tyendesager 1920. Medlem af Kommuneraadet 1918—20 og af Bestyrelsen for Sygekassen 1921.

Medlem af Sogneraadet 1920 (Venstre), Medlem af Vejudvalget 1920.

Adresse: Koldby pr. Ballum.

**Gantzel, Chr.**, f. 26. Juni 1879 i Østerby. Gift 14. Dec. 1905 med Marie G., Datter af Skrædermester Anders Skou, Hjerpsted, og Hustru Johanne.



Uddannet som Murer og Snedker i Østerby, Forpagter i Hjerpsted 1910—29, Gaardejer 1929. Formand for Skolekommissionen 1925.

Formand for Hjælpekassen 1925.

Adresse: Hjerpsted pr. Højer.

**Ombud.**

**Krogh, Hans Jensen**, f. 24. Juni 1871 i Koldby, Søn af Gaardejer Chr. Hansen Krogh og Hustru Mette Marie, f. Nissen. Gift 20. Okt. 1916 med Marie Angelika K., Datter af Rentier Hans Jacob Benthien, Koldby, og Hustru Petrea Jensine, f. Petersen.



Uddannet ved Landvæsen, Gaardejer 1901. Medlem af Bestyrelsen for Hjælpekassen 1920—25 og af Sundhedskommissionen 1929.

Medlem af Sogneraadet 1920 (Venstre), Medlem af Vejudvalget 1920.

Adresse: Koldby pr. Ballum.

**Krogh, Hans Petersen**, f. 15. Marts 1879 i Koldby, Søn af Gaardejer Peter Hansen Krogh og Hustru Marie, f. Krogh. Gift 11. Okt. 1912 med Marie K., f. Petersen, Datter af Lærer Peter Frederiksen, Tønder, og Hustru Anna, f. Popp.



Uddannet ved Landvæsen, Gaardejer 1902. Formand for Hjælpekassen 1920—29 og Medlem af Skolekommissionen og Menighedsraadet 1920.

Ejendomsskyldvurderingsmand 1920.

Adresse: Koldby pr. Ballum.

**Petersen, Andreas**, f. 22. Dec. 1867 i Hjerpsted, Søn af Kroejer og Gaardejer Marcus Hansen Petersen og Hustru Maren, f. Hansen. Gift 12. Okt. 1899 med Anke Petrea P., Datter af Gaardejer Chr. Hansen Krogh, Koldby, og Hustru Metta Marie, f. Nissen.



Uddannet ved Landvæsen, Gaardejer i Hjerpsted 1905—10 og af en anden Gaard i Hjerpsted 1910. Medlem af Menighedsraadet 1922.

Ejendomsskyldvurderingsmand 1920.

Adresse: Hjerpsted pr. Højer.

udskrevet 2000 Kr.). Formue- og Lejlighedsskat 7313 Kr. (1929—30 udskrevet 4000 Kr.). Skatteprocent 6,9 (4,45 i 1929—30). Ligningsprocent 6,5 (5,8 i 1929—30). Optagne Laan 0 Kr. Udgifter. Skolevæsen 3093 Kr. Hjelpekasse 0 Kr. Arbejdsløshed 0 Kr. Fattigvæsen 0 Kr. Aldersrente 1909 Kr. Vejvæsen 992 Kr. Renter af Gæld 0 Kr. Afdrag paa Gæld 0 Kr. Formue 31. Marts 1927 23,341 Kr., heraf faste Ejendomme 18,000 Kr. Gæld 0 Kr.

Kommunevalg Marts 1929. Antal Vælgere 101, heraf 49 Mænd, 52 Kvinder. Fællesliste valgt uden Afstemning.

Folketingsvalget April 1929. Antal Vælgere 138. Antal afgivne Stemmer 104. Konservative 13, Radikale 16, Slesvigske Parti 5, Socialdemokrater 7, Venstre 63.

## Skast Kommune.

Areal 1162 ha.

I 1925 opdyrket Areal 686 ha, Moser 146 ha, Klitarealer m. v. 216 ha, Vandarealer 2 ha.

Indbyggere. Faktisk Befolkning 5. Nov. 1925: 269, heraf 126 Mænd, 143 Kvinder. Opført i Folkeregistret 5. Nov. 1925: 261, 1. Okt. 1928: 282.

Kreaturholdet. 15. Juli 1928: Heste 90 Stkr., Hornkvæg 661 Stkr., heraf Køer 271 Stkr., Svin 620 Stkr. 15. Juli 1926: Faar 39 Stkr., Geder 2 Stkr., Høns 1805 Stkr.

Faste Ejendomme i 1927. Antal Ejendomme 72, samlet Vurderingssum 905,000 Kr., heraf Grundværdi 524,000 Kr., 70,2 Tdr. Hartk. 44 Landbrugsejendomme, samlet Vurderingssum 841,000 Kr., heraf Grundværdi 511,000 Kr., 68,9 Tdr. Hartk. 2 Gaarde over 12 Tdr. Hartk., samlet Vurderingssum 265,000 Kr., heraf Grundværdi 200,000 Kr., 28,2 Tdr. Hartk. 12 Gaarde paa 1—12 Tdr. Hartk., samlet Vurderingssum 344,000 Kr., heraf Grundværdi 219,000 Kr., 30,4 Tdr. Hartk. 30 Huse under 1 Td. Hartk., samlet Vurderingssum 232,000 Kr., heraf Grundværdi 92,000 Kr., 10,3 Tdr. Hartk. Sognekommunal Grundskyldpromille 10,00 i 1929—30, Skattefrit Fradrag pr. Ejendom 3000 Kr.

Skatteydere til Staten 1928—29. 47 Indkomstskatteydere med 48,450 Kr. Indkomst, 128 Kr. i Skat. 6 Formueskatteydere med 143,600 Kr. Formue, 66 Kr. i Skat.

Kommunens Regnskab 1926—27. Regnskabsbalance 19,947 Kr. Indtægter. Renter af Kapitaler og Indtægter af Ejendomme 502 Kr. Grundskyld 5486 Kr. (1929—30 udskrevet 5000 Kr.). Ejendomsskyld 1828 Kr. (1929—30

## Sogneraadet.

**Pedersen, Joh. Laur.**, f. 26. Nov. 1875 i Randerup, Søn af Gaardejer Lorentz Hansen Pedersen og Hustru Karen, f. Ottesen. Gift 26. April 1901 med Kirstine P., Datter af Gæstgiver Anders Olesen, Skast, og Hustru Katrine, f. Bjørn.



Uddannet som Købmand i Røde Kro, Kommis 1893, Købmand i Borg 1899—1901, i Skast 1901. Medlem af Bestyrelsen for Hjelpekassen 1920, Lægdsmand.

Medlem af Sogneraadet 1920 (Venstre), Formand for Vejudvalget 1920, Folkeregisterfører.

Sogneraadsformand 1920.

Adresse: Skast pr. Ballum.

**Hansen, Andreas Chr.**, f. 29. Febr. 1876 i Skast, Søn af Husmand Hans Andreas Hansen og Hustru Hansine, f. Loff. Gift 3. Okt. 1901 med Christine H., Datter af Sømmand Hans Paulsen Andersen, Ballum, og Hustru Bodil, f. Thomsen.



Uddannet ved Landvæsen, Husmand i Skast 1901—06, Gaardejer 1906. Medlem af Menighedsraadet 1920.

Medlem af Sogneraadet 1920, undtagen 2 Aar, (Kons. Folkep.), Næstformand 1929, Medlem af Værgeraadet, Kasse- og Regnskabsudvalget og af Skolekommissionen 1929 og tidligere.

Adresse: Skast pr. Ballum.

**Højer, Nicolaj Peter**, f. 6. Okt. 1895 i Nr. Sejerslev, Søn af Skomager Johan Peter Højer,



Skast, og Hustru Anna Margrethe, f. Nicolajsen. Gift 26. Dec. 1919 med Karoline Marie H., Datter af Rentier Peter Hansen Lilliendahl, Ballum, og Hustru Nicoline, f. Nicolajsen.

Uddannet ved Landvæsen, Husmand 1923.

Medlem af Sogneraadet 1929 (Rad. Venstre), Medlem af Vejudvalget.

Adresse: Skast pr. Ballum.

**Nielsen, Niels Peter**, f. 2. Aug. 1876 i Ballum, Søn af Husmand Hans Chr. Nielsen og Hustru



Ingeborg Katrine, f. Petersen. Gift 24. Marts 1905 med Gyde Marie N., f. Nissen, Datter af Landmand Jens Martin Nissen Kjærgaard, og Hustru Katrine Marie, f. Petersen.

Uddannet ved Landvæsen, Husmand i Ballum 1905—07, i Skast 1907.

Medlem af Sogneraadet 1920 (Venstre), Medlem af Vejudvalget

Adresse: Skast pr. Ballum.

**Schnoor, Anders Frederik**, f. 9. Maj 1896 i Skast, Søn af Husmand Niss Hansen Schnoor og Hustru Anna Christine, f. Jensen.



Uddannet ved Landvæsen, Elev paa Borris Landbrugsskole 1924, Husmand 1923. Medlem af Menighedsraadet 1926.

Medlem af Sogneraadet 1929 (Rad. Venstre), Medlem af Valgudvalget.

Adresse: Skast pr. Ballum.

**Ombud.**

**Andersen, Chresten Jørgensen**, f. 4. Marts 1897 i Skast, Søn af Gaardejer Laust Lassen Andersen og Hustru Eline Marie, f. Jørgensen.

Uddannet ved Landvæsen, Gaardejer 1921. Brandfoged 1929.

Formand for Hjælpekassen 1929.

Adresse: Skast pr. Ballum.



**Beyer, Hans Peter**, f. 10. Okt. 1886 i Skast, Søn af Gaardejer Chr. Peter Beyer og Hustru



Meta Kirstine, f. Hansen. Gift 22. Nov. 1929 med Vilhelmine B., Datter af Gaardejer Niels Mehl, Næs paa Mors, og Hustru Ella.

Uddannet ved Landvæsen, Elev paa Ladelund Landbrugsskole 1904—05 og paa Roskilde Højskole 1909—10, Gaardejer 1910. Medlem af Sogneraadet 1920—25 og af Værgeraadet 1920, Formand for Tyendeforligskommissionen

1920 og for Landboforeningen 1925, Repræsentant for Tønder Amt for Sønderjyllands Kreditforening 1920.

Ejendomsskyldvurderingsmand 1920.

Adresse: Aasgaard, Skast pr. Ballum.

**Jensen, Hans Peter**, f. 5. Okt. 1872 i Skast, Søn af fh. Skibskaptajn, Gaardejer Peter Mikkelsen



Jensen, Skast, og Hustru Karoline, f. Bendixen. Gift 25. Okt. 1900 med Marie J., Datter af Gaardejer Jens Lassen, Hvidding, og Hustru Bothilde.

Uddannet ved Landvæsen, Gaardejer 1900. Formand for Mark- og Vejfredsudvalget og Medlem af Sundhedskommissionen 1920, Sognevurderingsmand for Sønderjyllands Kreditforening 1924, Sognefoged 1927.

Ejendomsskyldvurderingsmand 1920.

Adresse: Skast pr. Ballum.



## Slogs Herred.

**Hostrup Kommune.**

Areal 3823 ha.

I 1925 opdyrket Areal 1820 ha, Skov 28 ha, Klitarealer m. v. 12 ha, Vandarealer 28 ha.

Indbyggere. Faktisk Befolkning 5. Nov. 1925: 1040, heraf 519 Mænd, 521 Kvinder. Opført i Folkeregistret 5. Nov. 1925: 1042, 1. Okt. 1928: 1042.

Kreaturholdet. 15. Juli 1928: Heste 271 Stkr., Hornkvæg 3064 Stkr., heraf Køer 968 Stkr., Svin 1643 Stkr. 15. Juli 1926: Faar 185 Stkr., Geder 2 Stkr., Høns 4115 Stkr.

Faste Ejendomme i 1927. Antal Ejendomme 237, samlet Vurderingssum 4,270,000 Kr., heraf Grundværdi 2,647,000 Kr., 421,4 Tdr. Hartk. 116 Landbrugsejendomme, samlet Vurderingssum 3,575,000 Kr., heraf Grundværdi 2,427,000 Kr., 390,5 Tdr. Hartk. 6 Gaarde over 12 Tdr. Hartk., samlet Vurderingssum 938,000 Kr., heraf Grundværdi 695,000 Kr., 115,5 Tdr. Hartk. 60 Gaarde paa 1—12 Tdr. Hartk., samlet Vurderingssum 2,238,000 Kr., heraf Grundværdi 1,548,000 Kr., 251,3 Tdr. Hartk. 50 Huse under 1 Td. Hartk., samlet Vurderingssum 399,000 Kr., heraf Grundværdi 184,000 Kr., 23,7 Tdr. Hartk. Sognekommunal Grundskyldpromille 9,00 i 1929—30. Skattefrit Fradrag pr. Ejendom 4000 Kr.

Skatteydere til Staten 1928—29. 208 Indkomstskatteydere med 339,400 Kr. Indkomst, 2078 Kr. i Skat. 57 Formueskatteydere med 1,627,800 Kr. Formue, 1897 Kr. i Skat.

Kommunens Regnskab 1926—27. Regnskabsbalance 99,977 Kr. Indtægter. Renter af Kapitaler og Indtægter af Ejendomme 226 Kr. Grundskyld 31,719 Kr. (1929—30 udskrevet 22,000 Kr.). Ejendomsskyld 7325 Kr. (1929—30 udskrevet 6000 Kr.). Formue- og Lejlighedsskat 42,442 Kr. (1929—30 udskrevet 26,000 Kr.). Skatteprocent 7,0 (5,2 i 1929—30). Ligningsprocent 8,75 (6,5 i 1929—30). Optagne Laan 12,000 Kr. Udgifter. Skolevæsen 14,602 Kr. Hjælpekasse 208 Kr. Arbejdsløshed 96 Kr. Fattigvæsen 873 Kr. Aldersrente 885 Kr. Vejvæsen 29,331 Kr. Renter af Gæld 10,722 Kr. Afdrag paa Gæld 7495 Kr. Formue 31. Marts 1927 43,996 Kr., heraf faste Ejendomme 41,450 Kr. Gæld 217,021 Kr.

Kommunevalg Marts 1929. Antal Vælgere 418, heraf 215 Mænd, 203 Kvinder. Antal afgivne Stemmer 360, heraf 199 Mænd, 161 Kvinder. Paa Socialdemokrater faldt 75 Stemmer, valgt 1 Medl., paa Dansk Liste 51 Stemmer, valgt 1 Medl., paa Husmandsliste 50 Stemmer,

valgt 1 Medl., paa Missionsliste 69 Stemmer, valgt 1 Medl., paa Tysk Liste 110 Stemmer, valgt 1 Medl. 5 ugyldige.

Folketingsvalget April 1929. Antal Vælgere 468. Antal afgivne Stemmer 388. Kommuniste 1, Retsforbundet 4, Konservative 65, Radikale 15, Slesvigske Parti 112, Socialdemokrater 128, Venstre 63.

**Sogneraadet.**

**Rasch, Nis Lorenzen**, f. 28. Maj 1891 i Hostrup, Søn af Gaardejer Math. Hansen Rasch og Hustru Christine Eline, f. Nissen.



Uddannet ved Landvæsen, Gaardejer 1917.

Medlem af Sogneraadet 1929 (Tysk Liste), Kommunekasserer og Medlem af Værgeraadet.

Sogneraadetsformand 1929.

Adresse: Hostrup pr. Jejsing.

**Jepsen, Mathias Hansen**, f. 14. Maj 1883 i Jejsing, Søn af Gaardejer Theodor Jepsen og Hustru Kathrine Elisabeth, f. Brink. Gift 9. Maj 1914 med Merry J., Datter af Gaardejer Nis Mathiesen, Bylderup, og Hustru Anna Kristine, f. Hansen.



Uddannet ved Landvæsen, Forpagter 1906, Gaardejer 1914. Fh. Medlem af Bestyrelsen for Landboforeningen, Næstformand for Skoleforeningen 1920, Medlem af Skole-

kommissionen 1921, Tillidsmand i Foreningen Landeværn, Formand for Nævninge-Grundlisteudvalget.

Medlem af Sogneraadet 1921 (Dansk Liste).

Adresse: Jejsing.

**Jessen, Chr.**, f. 24. Jan. 1884 i Jejsing, Søn af Landmand Chr. Jessen og Hustru Maren, f. Schmidt. Gift 26. Dec. 1908 med Anna J., Datter af Landmand og Skræder Jes Ketelsen, Lund, og Hustru Christine, f. Eskildsen.



Uddannet ved Landvæsen, Landmand 1908. Næstformand for Husmandsforeningen 1919, Formand 1930, Medlem af Skolekommissionen 1919, Tillidsmand for Arbejdsgivernes Ulykkesforsikring 1927.

Medlem af Sogneraadet 1921 (Husmandsliste).  
Adresse: Julianenberg, Solderup Mark pr. Jejsing.

**Micke, Kristian Simon Jørgensen**, f. 1. Sept. 1880 paa Rorslev Mark, Asperup, Søn af Smed Henrik Rasmus Micke og Hustru. Gift 20. Nov. 1903 med Elise Mette Katrine M., Datter af Ledvogter R. Eriksen, Asperup, og Hustru.



Arbejdsmand, Banearbejder under Statsbanerne, Nr. Aaby, 1907, Banenæstformand, Esbjerg, 1919, i Middelfart 1920, Baneformand 1923. Formand for Socialdemokratisk Forening 1928—29, Gruppeformand i Dansk Jernbaneforbund 1925.

Medlem af Sogneraadet 1929 (Sociald.).

Adresse: Jejsing St.

**Tygesen, Martin Andresen**, f. 5. Febr. 1883 i Skrup, Søn af Landmand Enevold Tygesen og Hustru Cecilie Marie, f. Outzen. Gift 9. Maj 1909 med Anna Marie T., f. Tygesen, afd., og 20. April 1928 med Petrea T., Datter af Gaardejer Jens Jensen, Tønder Landsogn, og Hustru Mette.



Uddannet ved Landvæsen, Elev paa V. Vedsted Efterskole 1900—01, Gaardejer 1909. Kommuneforstander 1917—20, Medlem af Sogneraadet 1920—21, af Menighedsraadet og af Bestyrelsen for Hjælpekassen 1920, Formand for Sklekommisionen og i en Aarrække for Jejsing-Hostrup Andelsmejeri, Vurderingsmand for Vest- og Sønderjysk Kreditforening 1923, Suppleant til Skatteraadet 1924.

Ejendomsskyldvurderingsmand 1922.

Adresse: Nojsomhed, Hostrup pr. Jejsing.

**Sorgenfrei, Johannes Petersen**, f. 4. Febr. 1876 i Brøns Sogn. Gift 19. Jan. 1910 med Christine S., f. Christensen.



Uddannet ved Landvæsen, Rentier 1910. Kommuneforstander 1911—19.

Medlem af Sogneraadet 1920 (Indre Missionsliste), Sogneraadetsformand 1921—29, Folkeregisterfører.

Adresse: Rørkær pr. Jejsing.

## Burkal Kommune.

Areal 8749 ha.

I 1925 opdyrket Areal 5694 ha, Skov 121 ha, Moser 15 ha, Heder m. v. 301 ha, Vandarealer 73 ha.

Indbyggere. Faktisk Befolkning 5. Nov. 1925: 2011, heraf 1015 Mænd, 996 Kvinder. Opført i Folkeregistret 5. Nov. 1925: 1973, 1. Okt. 1928: 2089.

Kreaturholdet. 15. Juli 1928: Heste 654 Stkr., Hornkvæg 5255 Stkr., heraf Køer 1853 Stkr., Svin 3450 Stkr. 15. Juli 1926: Faar 222 Stkr., Geder 16 Stkr., Høns 10,046 Stkr.

## Ombud.

**Petersen, Nis**, f. 16. Marts 1875 i Rørkær, Søn af Gaardejer Hans Peter Petersen og Hustru Kristine Emilie, f. Hostrup. Gift 7. Aug. 1909 med Karen Kirstine P., Datter af Gaardejer Hans Lausten, Harres, og Hustru Mette Katrine, f. Petersen.



Uddannet ved Landvæsen, Elev paa Hejls Efterskole 1891—92 og paa Askov Højskole 1897—98, Gaardejer 1904. Amtsforsstander 1918—20, Sognefoged og Lægdsmand 1920 og Medlem af Bestyrelsen

for Landeværnet og af Tilsynsraadet for Tønder Landmandsbank.

Formand for Hjælpekassen 1929.

Ejendomsskyldvurderingsmand 1920.

Adresse: Rørkær pr. Jejsing.

Faste Ejendomme i 1927. Antal Ejendomme 429, samlet Vurderingssum 6,561,000 Kr., heraf Grundværdi 3,355,000 Kr., 518,6 Tdr. Hartk. Heraf 1 særskilt vurderet Skov, samlet Vurderingssum 2000 Kr., heraf Grundværdi 2000 Kr. 212 Landbrugsejendomme, samlet Vurderingssum 4,865,000 Kr., heraf Grundværdi 2,981,000 Kr., 462,8 Tdr. Hartk. 6 Gaarde over 12 Tdr. Hartk., samlet Vurderingssum 637,000 Kr., heraf Grundværdi 471,000 Kr., 90,4 Tdr. Hartk. 115 Gaarde paa 1—12 Tdr. Hartk., samlet Vurderingssum 3,314,000 Kr., heraf Grundværdi 2,089,000 Kr., 330,7 Tdr. Hartk. 91 Huse under 1 Td. Hartk., samlet Vurderingssum 917,000 Kr., heraf Grundværdi 421,000 Kr., 41,7 Tdr. Hartk. Sognekommunal Grundskyldpromille 10,00 i 1929—30. Skattefrit Fradrag pr. Ejendom 3000 Kr.

Skatteydere til Staten 1928—29. 528 Indkomstskatteydere med 846,050 Kr. Indkomst,

6096 Kr. i Skat. 124 Formueskatteydere med 2,016,800 Kr. Formue, 1800 Kr. i Skat.

Kommunens Regnskab 1926—27. Regnskabsbalance 196,700 Kr. I n d t æ g t e r. Renter af Kapitaler og Indtægter af Ejendomme 2076 Kr. Grundskyld 45,256 Kr. (1929—30 udskrevet 34,000 Kr.). Ejendomsskyld 18,180 Kr. (1929—30 udskrevet 14,000 Kr.). Formue- og Lejlighedsskat 87,005 Kr. (1929—30 udskrevet 74,000 Kr.). Skatteprocent 7,75 (6,84 i 1929—30). Ligningsprocent 8,0 (8,0 i 1929—30). Optagne Laan 651 Kr. U d g i f t e r. Skolevæsen 16,267 Kr. Hjælpekasse 781 Kr. Arbejdsløshed 83 Kr. Fattigvæsen 1691 Kr. Aldersrente 6154 Kr. Vejevæsen 9067 Kr. Renter af Gæld 29,384 Kr. Afdrag paa Gæld 21,117 Kr. F o r m u e 31. Marts 1927 155,739 Kr., heraf faste Ejendomme 108,300 Kr. G æ l d 566,291 Kr.

Kommunevalg Marts 1929. Antal Vælgere 762, heraf 375 Mænd, 387 Kvinder. Antal afgivne Stemmer 623, heraf 332 Mænd, 291 Kvinder. Paa Socialdemokrater faldt 67 Stemmer, valgt 1 Medl., paa Borgerlig Dansk Liste 215 Stemmer, valgt 3 Medl., paa Fastlønnedes Liste 87 Stemmer, valgt 1 Medl., paa Tysk Liste 254 Stemmer, valgt 4 Medl.

Folketingsvalget April 1929. Antal Vælgere 953. Antal afgivne Stemmer 703. Retsforbundet 5, Konservative 33, Radikale 28, Slesvigske Parti 267, Socialdemokrater 170, Venstre 199. 1 ugyldig.

#### Sogneraadet.

**Tinglef, Jørgen Lassen Nissen**, f. 24. Juli 1885 i Lund, Søn af Gaardejer Asmus Tinglef og Hustru Andrea Kirstine, f. Lassen. Gift 10. Jan. 1919 med Margrete T., Datter af Gaardejer Peter Johannsen Hansen, Korup, og Hustru Margrete.

Uddannet ved Landvæsen, Forpagter 1910, Gaardejer 1919. Næstformand for Landboforeningen 1920, Formand for Udstykningsforeningen for De sønderjydske Landsdele 1922, Medlem af Jordfordelingskommissionen 1925, Formand for Tinglev danske Sparekasse 1928, Medlem af Repræsentantskabet for Tønder Landmandsbank.

Medlem af Sogneraadet 1919 (Dansk borgerlig Fællesliste), Folkeregisterfører og Kommunekasserer.

Sogneraadetsformand 1923.

Adresse: Lund pr. Bylderup-Bov.

**Andersen, Anton Frederik**, f. 31. Jan. 1868 paa Hjørring Hede, Søn af Fragtmand Ole Chr. Andersen og Hustru Maren Kirstine, f. Mortens-

datter. Gift 12. Juli 1901 med Ingeborg Kathrine A., Datter af Skipper Henrik Henriksen, Aabenraa, og Hustru Anna.

Uddannet som Maler i Hjørring 1883—87, Malersvend 1887—96, Malermester i Røds Kro 1896, i Bylderup-Bov 1900. Formand for Hjælpekassen og for Bylderup og Burkal Sygekasse 1921.

Medlem af Sogneraadet 1929 (Dansk borgerlig Fællesliste), Formand for Skoleudvalget.

Adresse: Bylderup Bov.

**Andresen, Johann Peter**, f. 28. Okt. 1875 i Ladelund, Søn af Gaardejer Hans Andresen og Hustru Marie, f. Møller. Gift 17. Nov. 1900 med Helene A., Datter af Gaardejer Søren Sørensen, Ll. Jyndeved, og Hustru Anna Kristine, f. Schmidt.

Uddannet ved Landvæsen, Mejerist i Haderslev 1900—04, Gaardejer og Kroejeri i Hajstrup 1904, paa Teptoft 1912. Medlem af Bestyrelsen, tidligere Formand, for Sygeplejeforeningen.

Medlem af Sogneraadet 1927 (Tysk Liste), Næstformand, Medlem af Vejudvalget.

Adresse: Teptoft pr. St. Jyndeved.

**Bonnichsen, Bonnich**, f. 7. Febr. 1871 i Hoist, Søn af Gaardejer Bonde Bonnichsen og Hustru Christine Marie, f. Lassen. Gift 17. Maj 1898 med Katrine Marie B., Datter af Landmand Carsten Schmidt, Bjolderup, og Hustru Katrine Marie, f. Schmidt.

Uddannet ved Landvæsen, Gaardejer 1898, i Stemmild 1900—28. Fh. Medlem af Bestyrelsen for Hjælpekassen, Næstformand for Menighedsraadet 1922, Formand for Vandsynsmændene.

Medlem af Sogneraadet 1925 (Tysk Liste), Formand for Vejudvalget.

Adresse: Stemmild pr. Bylderup-Bov.

**Kristensen, Alfred Sigurd**, f. 3. Juni 1897 i Tørring Melhede, Søn af Møller Hans Peter Kristensen og Hustru Mette Kirstine, f. Nielsen. Gift 22. Febr. 1921 med Astrid Margrethe K., Datter af Arbejdsmand Knud Jensen, Halling, og Hustru Ingeborg Marie, f. Sivertsen.

Ansat under Statsbanerne 1919, Portør 1920, Overportør 1925. Formand for Socialdemokratisk Kredsgorganisation for Løgumklosterkredsen 1926, Med-



lem af Kontrolkomitéen for Tønder Amts Social-Demokrat 1929.

Medlem af Sogneraadet 1929 (Sociald.), Medlem af Kasse- og Regnskabsudvalget og Forsørgelsesudvalget.

Adresse: Bylderup-Bov.

**Nissen, Jep**, f. 25. Febr. 1899 i Ll. Jyndeved, Søn af Landmand Chr. Nissen og Hustru Nicoline Marie, f. Petersen. Gift 16. Sept. 1925 med Katrine Marie N., Datter af Lærer Jac. Hansen, Saksborg, og Hustru Lucie, f. Krohn.

Uddannet ved Landvæsen, Landmand. Formand for Jugendbund 1921—25.

Medlem af Sogneraadet 1925 (Tysk Liste), Medlem af Kasse- og Regnskabsudvalget 1928—29, Medlem af Skoleudvalget.

Adresse: Ll. Jyndeved pr. St. Jyndeved.



**Petersen, Jens Christian**, f. 9. Okt. 1881 i Bov, Søn af Landmand Johann Petersen og Hustru Anna, f. Petersen. Gift 21. Okt. 1908 med Kathrine P., Datter af Postmand Martin Schütt, Bov, og Hustru Clotilde, f. Nielsen.

Uddannet som Karetmager i Bolderslev 1896—99, Svend 1899—1905, Karetmagermester 1905. Medlem af Bestyrelsen for Hjælpekassen 1921—29.

Medlem af Sogneraadet 1929 (Tysk Liste), Medlem af Kasse- og Regnskabsudvalget og af Forsørgelsesudvalget.

Adresse: Bov pr. Bylderup-Bov.



**Petersen, Nis Frederik Carl**, f. 17. Jan. 1874 i Rends, Søn af Gaardejer Peter Petersen og Hustru Johanne Kristine, f. Petersen. Gift 29. Nov. 1901 med Elise P., Datter af Gaardejer Hans Jacobsen, Rends, og Hustru Anna, f. Asmussen.

Uddannet ved Landvæsen, Gaardbestyrer 1901—05, Gaardejer 1905. Formand for Skolekommissionen 1929.

Medlem af Sogneraadet 1929 (Dansk borgerlig Fællesliste), Medlem af Vejjudvalget.

Adresse: Rends pr. St. Jyndeved.



**Sørensen, Svend Aage**, f. 5. Nov. 1895 i Randlev, Søn af Gaardejer Niels Peter Sørensen og Hustru Ane Kathrine, f. Jørgensen. Gift 21. Febr. 1922 med Kristine Bernhardine S., Datter af Landmand L. M. Petersen og Hustru Inken, f. Bohn.

Ansæt under Grænsegendarmeriet 1920, Overgendarm 1923. Medlem af Bestyrelserne for Tjenestemandforeningen, Rends Skytteforening og Jyndeved Forsamlingshus.

Medlem af Sogneraadet 1929 (Fastlønnedes Liste), Medlem af Skoleudvalget.

Adresse: Rends pr. St. Jyndeved.



#### Ombud.

**Andersen, Anton Frederik**, Malermester. Formand for Hjælpekassen, se Sogneraadet.

**Johansen, Hans Peter**, f. 8. Sept. 1862 i Lindrup, Søn af Landmand Jørgen Johansen og Hustru Marie, f. Petersen. Gift 10. Nov. 1887 med Anna Kathrine J., Datter af Landmand Lorenz Lorenzen, Sdr. Løgum og Hustru Kristine, f. Sørensen.

Uddannet ved Landvæsen, Landmand 1889. Fh. Medlem af Kommuneraadet, af Sogneraadet 1920—1925 og af Amtsraadet 1922—28. R. af Dbg. Ejendomsskyldvurderingsmand 1924.

Adresse: Rends pr. St. Jyndeved.

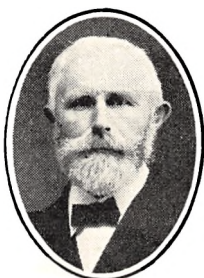

**Toft, Nis**, f. 7. Dec. 1877 i Rends, Søn af Gaardejer Lorenz Nissen Toft og Hustru Anna Kirstine, f. Hansen.

Uddannet ved Landvæsen, Forpagter af Kværnholt 1900—19, Gaardejer 1919. Medlem af Kommissionen til Oprettelse af Husmandsbrug i Tønder Amt og af Amtets Kapitelstakstævne.

Ejendomsskyldvurderingsmand 1920.

Adresse: Kværnholt pr. Bylderup-Bov.



#### Tinglev Kommune.

Areal 7291 ha.

I 1925 opdyrket Areal 5387 ha, Skov 15 ha, Moser 83 ha, Klitarealer m. v. 335 ha, Vandarealer 36 ha.

Indbyggere. Faktisk Befolkning 5. Nov. 1925: 2475, heraf 1268 Mænd, 1207 Kvinder. Opført i Folkeregistret 5. Nov. 1925: 2461, 1. Okt. 1928: 2451.

Bymæssig Bebyggelse 1925: Tinglev Stationsby 1298 Indb.

Kreaturholdet. 15. Juli 1928: Heste 549 Stkr., Hornkvæg 3649 Stkr., heraf Køer 1437 Stkr., Svin 2622 Stkr. 15. Juli 1925: Faar 233 Stkr., Geder 27 Stkr., Høns 8552 Stkr.

Faste Ejendomme i 1927. Antal Ejendomme 408, samlet Vurderingssum 6,391,000 Kr., heraf Grundværdi 2,330,000 Kr., 274,8 Tdr. Hartk. Heraf 2 særskilt vurderede Skove, samlet Vurderingssum 4000 Kr., heraf Grundværdi 4000 Kr. 199 Landbrugsejendomme, samlet Vurderingssum 3,893,000 Kr., heraf Grundværdi 1,923,000 Kr., 260,5 Tdr. Hartk. 91 Gaarde paa 1—12 Tdr. Hartk., samlet Vurderingssum 2,631,000 Kr., heraf Grundværdi 1,450,000 Kr., 211,7 Tdr. Hartk. 108 Huse under 1 Td. Hartk., samlet Vurderingssum 1,262,000 Kr., heraf Grundværdi 473,000 Kr., 48,8 Tdr. Hartk. Sognekommunal Grundskyldpromille 12,40 i 1929—30. Skattefrit Fradrag pr. Ejendom 3000 Kr.

Skatteydere til Staten 1928—29. 504 Indkomstskatteydere med 1,098,530 Kr. Indkomst, 10,167 Kr. i Skat. 84 Formueskatteydere med 2,201,300 Kr. Formue, 2757 Kr. i Skat.

Kommunens Regnskab 1926—27. Regnskabsbalance 248,490 Kr. Indtægter. Renter af Kapitaler og Indtægter af Ejendomme 104 Kr. Grundskyld 28,925 Kr. (1929—30 udskrevet 28,000 Kr.). Ejendomsskyld 22,950 Kr. (1929—30 udskrevet 26,000 Kr.). Formue- og Lejlighedsskat 120,695 Kr. (1929—30 udskrevet 101,000 Kr.). Skatteprocent 7,0 (7,5 i 1929—30). Ligningsprocent 7,0 (8,7 i 1929—30). Optagne Laan 61,797 Kr. Udgifter. Skolevæsen 41,124 Kr. Hjælpekasse 534 Kr. Arbejdsløshed 1685 Kr. Fattigvæsen 3709 Kr. Aldersrente 5600 Kr. Vejvæsen 13,133 Kr. Renter af Gæld 15,229 Kr. Afdrag paa Gæld 6240 Kr. Formue 31. Marts 1927 255,593 Kr., heraf faste Ejendomme 218,625 Kr. Gæld 378,343 Kr.

Kommunevalg Marts 1929. Antal Vælgere 831, heraf 418 Mænd, 413 Kvinder. Antal afgivne Stemmer 707, heraf 364 Mænd, 343 Kvinder. Paa Socialdemokrater faldt 170 Stemmer, valgt 2 Medl., paa Dansk borgerlig Liste 240 Stemmer, valgt 3 Medl., paa Neutral borgerlig Liste 61 Stemmer, valgt 1 Medl., paa Tysk Haandværkerliste 54 Stemmer, valgt 0 Medl., paa Tysk Landbrugsliste 179 Stemmer, valgt 3 Medl. 3 ugyldige.

Folketingsvalget April 1929. Antal Vælgere 1174. Antal afgivne Stemmer 910. Kommuner

1, Retsforbundet 25 Konservative 92, Radikale 28, Slesvigske Parti 292, Socialdemokrater 310, Venstre 155. 7 ugyldige.

### Sogneraadet.

**Petersen, Martin Baltzer**, f. 7. Febr. 1880 i Tinglev, Søn af Bødker Peter Petersen og Hustru Anna Marie, f. Iversen. Gift 7. Febr. 1906 med Anna Mathilde P., Datter af Stationsmester Johan Peter Breum og Hustru Karoline, f. Broder-



sen, Uddannet som Bødker, Bødkermester i Tinglev 1906—20, Inspektør for Forsikringsselskabet Nye danske af 1864, København, 1928. Medlem af Amtsraadet 1920—22, Gifteløst, Formand for Elektricitetsværket 1922. Medlem af Sogneraadet 1920 (Tysk Liste), Personregisterfører 1920, Kommunekasserer 1920—28, Folkeregisterfører 1924—28.

Sogneraadetsformand 1920. Adresse: Tinglev.

**Carstensen, Th.**, f. 25. Sept. 1883, Søn af Gaardejer Hans Fr. Carstensen og Hustru Kirstine, f. Tastesen. Gift 10. April 1908 med Katerine C., Datter af Gaardejer P. Mikkelsen og Hustru Helene, f. Carstensen.



Uddannet ved Landvæsen, Gaardejer 1908. Medlem af Menighedsraadet 1925.

Medlem af Sogneraadet 1929 (Tysk Liste), Medlem af Skolekommissionen 1929.

Adresse: Kravlund pr. Tinglev.

**David, Hans Truelsen**, f. 3. Dec. 1888 i Tinglev, Søn af Snedker og Landmand Heinrich Johan Ferd. David og Hustru Margrethe Marie, f. Truelsen. Gift 20. Jan. 1920 med Anna Nicoline Henriette D., Datter af Gaardejer Chr. Petersen Jessen og Hustru Line Kathrine, f. Hinrichsen.



Uddannet ved Landvæsen, Elev paa Aabenraa Landbrugsskole 1906—07 og 1907—08, Gaardejer 1920. Formand for Driftslaaneforeningen 1929,

Medlem af Bestyrelserne for Lundtofte Mergelskab og for Tysk Privatskole i Tinglev.

Medlem af Sogneraadet 1920 (Tysk Liste).

Adresse: Stoltelund pr. Faarehus.

**Jepsen, Hans Boysen**, f. 2. Dec. 1881 i Terkelsbøl, Søn af Landmand Erich Jepsen og Hustru Mette Marie, f. Hansen. Gift 2. Dec. 1908 med Mathilde J., Datter af Gaardejer Jacob Christensen, Terkelsbøl, og Hustru Anna, f. Pedersen.



Uddannet ved Landvæsen, Elev paa Aabenraa Landbrugsskole 1902—03, Gaardejer i Rabsted 1905—23, i Tinglev 1923. Formand for Landboforeningen, Stifter af og Bestyrelsesmedlem og For-

retningsfører for Raiffeisen-Kassen i Tinglev 1926.

Medlem af Sogneraadet 1925 (Tysk Liste).

Adresse: Tinglev.

**Jespersen, Siegfried Søren**, f. 26. April 1890 i Jesing Hostrup, Tønder Amt, Søn af Baneopsynsmand Aug. Jespersen og Hustru, f. Frøh.



Gift 15. Maj 1920 med Cicilie Marie J., Datter af Møllebygger Chr. Christensen og Hustru Marie Amalie, f. Jørgensen.

Medhjælper ved Post- og Telegrafvæsenet i Flensborg 1907, Telegrafist i Frankfurt a/O. 1910, i Sydvest Afrika 1910—19, Radiotelegrafist i Karibib 1914, Linieopsynsmand af

1. Grad i Flensborg 1920, Monter ved Post- og Telegrafvæsenet i Tinglev 1923. Formand for Socialdemokratisk Vælgerforening, Kasserer for Kloakselskabet og for Centralbestyrer-Foreningen for Sønderjylland, Sekretær i Selskabet Hvide Kors, Tønder Amt, Næstformand for Tinglev Sogns Sygekasse 1930.

Medlem af Sogneraadet 1929 (Sociald.).

Adresse: Tinglev.

**Nissen, Nis**, Købmand.

Medlem af Sogneraadet, se Amtsraadet.

**Poulsen, Peder**, f. 6. April 1881 i Rends, Burkal Sogn, Søn af Landmand Martin Poulsen og Hustru Johanne, f. Schmidt.



Gift 6. Nov. 1905 med Anna Kristine P., Datter af Landmand Kristian Jessen og Hustru Maren, f. Schmidt.

Uddannet ved Landvæsen, Gaardejer i Rødebæk 1906—22, i Broderup 1922. Medlem af Menighedsraadet 1920 og af Værgeraadet og Skolekommissionen.

Medlem af Sogneraadet 1929 (Dansk Liste).

Adresse: Broderup pr. Tinglev.

**Schultz, Jacob Peter**, f. 16. Dec. 1883 i Mellerup, Søn af Murermester Johan Schultz og Hustru Boteline, f. Mikkelsen. Gift 10. Maj 1910 med Nicoline S., Datter af Landmand Hans Madsen og Hustru Kirstine Marie, f. Duus.



Uddannet ved Landvæsen, Gaardejer 1910. Medlem af Skolekommissionen og af Bestyrelsen for Terkelsbøl Andelsmejeri.

Medlem af Sogneraadet 1929 (Dansk Liste).

Adresse: Kravlund pr. Tinglev.

**Vaarmark, Johannes Chr.**, f. 21. Okt. 1876 i Fredericia, Søn af Arbejdsmand P. Jørgensen og Hustru Ingeborg, f. Christiansen.



Gift 2. April 1904 med Kirsten Marie V., Datter af Landmand Just Poulsen, Barsbøl, Ove Sogn, og Hustru Martine, f. Poulsen.

Stationskarl under Statsbanerne i Støvring 1899—1900, Portør i Vejle 1900—07, Togbetjent i Struer 1907—08, i Aarhus 1908—20, i Haderslev 1920, Pakmester i Tinglev 1920.

Kasserer for Tinglev Realskole, Kredsepræsident for Socialdemokratisk Vælgerforening.

Medlem af Sogneraadet 1928 (Sociald.), Kommunalrevisor 1928, Næstformand 1929.

Adresse: Tinglev.

#### Kommunesekretær.

**Nissen, Nis Henning**, f. 15. Juni i 1899 i Aabenraa, Søn af Købmand Nis Nissen og Hustru Anna Margrethe, f. Stabel. Gift 21. Dec. 1924 med Botilde N., Datter af Skrædermester Hans Chr. Nissen, Tinglev, og Hustru Bertha, f. Holm. Student fra Flensborg 1918, Elev paa Landbohøjskolen 1919—24.

Kommunekasserer, Folkeregisterfører og Kommunesekretær 1928.

Adresse: Tinglev.

#### Ombud.

**Andersen, Kristen**, f. 24. Juli 1868 i Jelstrup, Tandslet Sogn, Søn af Gaardejer Kristen Andersen og Hustru Anna Margrethe, f. Jacobsen. Gift 22. Febr. 1893 med Anna Kathrine Marie A., Datter af Lærer Henrik Palmos og Hustru Kathrine, f. Thullesen.



Uddannet ved Landvæsen, Elev paa Lyngby Højskole 1889—90, Landmand i Egen Sogn 1893—1911, Gartner i Tinglev 1911. Formand for Sygekassen, Regnskabsfører for

Elektricitetsværket, Kirkevæрге og Kirkekasserer.

Formand for Hjelpekassen 1922.

Ejendomsskyldvurderingsmand 1925.

Adresse: Tinglev.

**Felsted, Jørgen Peter Hansen**, f. 29. Juli 1889 i Bajstrup, Søn af Gaardejer Ingvard Hansen Felsted og Hustru

Sinnet Marie, f. Sørensen. Gift 3. Sept. 1918 med Matilde Helene F., Datter af Gaardejer Peter Hansen Christensen og Hustru Eline Marie, f. Kalleesen.

Uddannet ved Landvæsen, Elev paa Aabenraa Landbrugsskole 1905—06 og 1906—07, Gaardejer 1917. Medlem af Bajstrup Skolekommission.

Ejendomsskyldvurderingsmand 1922.

Adresse: Bajstrup pr. Tinglev.



## Bylderup Kommune.

Areal 4348 ha.

I 1925 opdyrket Areal 3134 ha, Skov 314 ha, Heder m. v. 42 ha, Vandarealer 29 ha.

Indbyggere. Faktisk Befolkning 5. Nov. 1925: 906, heraf 457 Mænd, 449 Kvinder. Opført i Folkeregistret 5. Nov. 1925: 897, 1. Okt. 1928: 959.

Kreaturholdet. 15. Juli 1928: Heste 358 Stkr., Hornkvæg 2663 Stkr., heraf Køer 1025 Stkr., Svin 2582 Stkr. 15. Juli 1926: Faar 107 Stkr., Geder 6 Stkr., Høns 4872 Stkr.

Faste Ejendomme i 1927. Antal Ejendomme 187, samlet Vurderingssum 3,349,000 Kr., heraf Grundværdi 1,779,000 Kr., 285,7 Tdr. Hartk. Heraf 3 særskilt vurderede Skove, samlet Vurderingssum 9000 Kr., heraf Grundværdi 9000 Kr. 133 Landbrugsejendomme, samlet Vurderingssum 3,000,000 Kr., heraf Grundværdi 1,689,000 Kr., 276,0 Tdr. Hartk. 2 Gaarde over 12 Tdr. Hartk., samlet Vurderingssum 196,000 Kr., heraf Grundværdi 135,000 Kr., 25,6 Tdr. Hartk. 75 Gaarde paa 1—12 Tdr. Hartk., samlet Vurderingssum 2,249,000 Kr., heraf Grundværdi 1,334,000 Kr., 224,4 Tdr. Hartk. 56 Huse under 1 Td. Hartk., samlet Vurderingssum 555,000 Kr., heraf Grundværdi 220,000 Kr., 26,0 Tdr. Hartk. Sognekommunal Grundskyldpromille 15,00 i

1929—30. Skattefrit Fradrag pr. Ejendom 3000 Kr.

Skatteydere til Staten 1928—29. 227 Indkomstskatteydere med 306,550 Kr. Indkomst, 1302 Kr. i Skat. 35 Formueskatteydere med 845,600 Kr. Formue, 592 Kr. i Skat.

Kommunens Regnskab 1926—27. Regnskabsbalance 134,545 Kr. Indtægter. Renter af Kapitaler og Indtægter af Ejendomme 621 Kr. Grundskyld 26,156 Kr. (1929—30 udskrevet 25,000 Kr.). Ejendomsskyld 14,803 Kr. (1929—30 udskrevet 12,000 Kr.). Formue- og Lejlighedsskat 42,257 Kr. (1929—30 udskrevet 35,000 Kr.). Skatteprocent 10,0 (8,33 i 1929—30). Ligningsprocent 11,25 (11,0 i 1929—30). Optagne Laan 43,043 Kr. Udgifter. Skolevæsen 14,073 Kr. Hjelpekasse 0 Kr. Arbejdsløshed 154 Kr. Fattigvæsen 2092 Kr. Aldersrente 2332 Kr. Vejevæsen 3938 Kr. Renter af Gæld 14,555 Kr. Afdrag paa Gæld 42,223 Kr. Formue 31. Marts 1927 158,262 Kr., heraf faste Ejendomme 124,960 Kr. Gæld 316,432 Kr.

Kommunevalg Marts 1929. Antal Vælgere 332, heraf 171 Mænd, 161 Kvinder. Antal afgivne Stemmer 289, heraf 157 Mænd, 132 Kvinder. Paa Socialdemokrater faldt 43 Stemmer, valgt 0 Medl., paa Dansk Liste 131 Stemmer, valgt 3 Medl., paa Tysk Liste 115 Stemmer, valgt 2 Medl.

Folketingsvalget April 1929. Antal Vælgere 413. Antal afgivne Stemmer 336. Retsforbundet 2, Konservative 34, Radikale 5, Slesvigske Parti 117, Socialdemokrater 74, Venstre 101. 1 ugyldig.

## Sogneraadet.

**Nissen, Lorens Herter**, f. 6. Jan. 1886 i Bjolderup Sogn, Søn af Landmand og Gæstgiver Andr.

Nissen og Hustru Agnete, f. Herter. Gift 28. Nov. 1919 med Marie Kirstine N., Datter af Gaardejer Jørgen A. Sørensen og Hustru Kirstine, f. Jensen.

Uddannet ved Landvæsen, Gaardejer 1919. Medlem af Sogneudvalget 1920—22 og af Bestyrelsen for Bylderup Spare- og Laanekasse.

Medlem af Sogneraadet 1926 (Dansk Liste), Kom-

munekasserer og Folkeregisterfører 1929. Sogneraadformand 1929.

Adresse: Lændemark pr. Bylderup-Bov.



**Bucka, Poul**, f. 2. Nov. 1878 i Hajstrup, Søn af Gaardejer Thomas Bucka og Hustru Margrethe, f. Poulsen. Gift 9. Okt. 1906 med Marie B., Datter af Gaardejer Chr. Iversen og Hustru Kristine, f. Bucka.



mejeri og Slagteri, Ejendomsskyldvurderingsmand 1920.

Medlem af Sogneraadet 1920 (Tysk Liste), Næstformand.

Adresse: Hajstrup pr. Bylderup-Bov.

**Lassen, Johan Chr.**, f. 29. Okt. 1885 i Bylderup, Søn af Banearbejder Jes Jørgen Lassen og Hustru Jørine, f. Nissen. Gift 29. April 1912 med Anna Kathrine L., Datter af Gaardejer Georg Nielsen og Hustru Anna Marie, f. Koch.



Uddannet ved Landvæsen, Landmand 1912. Medlem af Skolekommissionen og af Bestyrelsen for Hjælpekassen.

Medlem af Sogneraadet 1929 (Dansk Liste).

Adresse: Hajstrup pr. Bylderup-Bov.

**Johannsen, Hans**, f. 22. Sept. 1894 i Lændermark, Søn af Landmand Peter Chr. Johannsen og Hustru Kristine Marie, f. Hansen. Gift 20. Febr. 1920 med Ansine J., Datter af Landmand Kristian Nissen Christensen og Hustru Ingeborg Marie, f. Johannsen.



Uddannet ved Landvæsen, Elev paa V. Vedsted Efterskole, Gaardejer 1920. Medlem af Værgeraadet og af Bestyrelserne for Terkelsbøl Andelsmejeri og Afvandingsselskab.

Medlem af Sogneraadet 1925 (Dansk Liste).

Adresse: Heds pr. Tinglev.

**Nicolajsen, Bonnik Jessen**, f. 21. Febr. 1882 i Sottrup, Søn af Gaardejer Nicolaj Nicolajsen og Hustru Marie, f. Nicolajsen. Gift 15. Jan. 1915 med Elene N., Datter af Gaardejer Gotlieb Møller og Hustru Anna, f. Petersen.



Uddannet ved Landvæsen, Gaardejer 1909. Medlem af Skolekommissionen.

Medlem af Sogneraadet 1929 (Tysk Liste).

Adresse: Sottrup pr. Bylderup-Bov.

#### Ombud.

**Nissen, Peder Chr.**, f. 13. Juli 1865 paa Heds Mark, Søn af Gaardejer Adolf Nissen og Hustru Mette Kirstine, f. Schmidt. Gift Nov. 1918 med Hanna Margrethe N., Datter af Møller og Gaardejer Hans Fram, Lindvig Mølle, og Hustru.

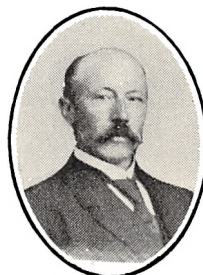

Uddannet ved Landvæsen, Gaardejer i Bylderup 1890—1930, Rentier og Landmand 1930. Kommuneforstander 1907—19. Formand for Hjælpekassen 1922.

Adresse: Bylderup pr. Bylderup-Bov.

**Bucka, Poul**, Gaardejer.

Ejendomsskyldvurderingsmand, se Sogneraadet.

**Thomsen, Hans Henrik**, f. 17. Sept. 1869 i Burkal Sogn, Søn af Landmand Hans Peter Thomsen og Hustru Mette Kathrine, f. Nissen. Gift 28. April 1904 med Augusta T., Datter af Fabrikarbejder Marthias Pedersen og Hustru Mette Kristine, f. Schmidt.



Uddannet ved Landvæsen, Gaardejer 1904. Medlem af Sogneraadet 1922—25 og 1927—29, fh. Formand for Skolekommissionen, Medlem af Bestyrelsen for Bylderup Spare-

og Laanekasse, Kasserer i Menighedsraadet. Ejendomsskyldvurderingsmand 1922.

Adresse: Sottrup pr. Bylderup-Bov.



**Rabsted Kommune.**

Areal 5086 ha.

I 1925 opdyrket Areal 3622 ha, Skov 72 ha, Moser 1 ha, Klitarealer m. v. 186 ha, Vandarealer 16 ha.

Indbyggere. Faktisk Befolkning 5. Nov. 1925: 1055, heraf 552 Mænd, 503 Kvinder. Opført i Folkeregistret 5. Nov. 1925: 1022, 1. Okt. 1928: 1099.

Bymæssig Bebyggelse 1925: Ravsted By 382 Indb.

Kreaturholdet. 15. Juli 1928: Heste 499 Stkr., Hornkvæg 3685 Stkr., heraf Køer 1380 Stkr., Svin 3296 Stkr. 15. Juli 1926: Faar 76 Stkr., Geder 1 Stk., Høns 5434 Stkr.

Faste Ejendomme i 1927. Antal Ejendomme 217, samlet Vurderingssum 4,448,000 Kr., heraf Grundværdi 2,542,000 Kr., 342,3 Tdr. Hartk. 140 Landbrugsejendomme, samlet Vurderingssum 3,816,000 Kr., heraf Grundværdi 2,415,000 Kr., 325,2 Tdr. Hartk. 2 Gaarde over 12 Tdr. Hartk., samlet Vurderingssum 215,000 Kr., heraf Grundværdi 157,000 Kr., 28,1 Tdr. Hartk. 83 Gaarde paa 1—12 Tdr. Hartk., samlet Vurderingssum 3,007,000 Kr., heraf Grundværdi 1,969,000 Kr., 269,3 Tdr. Hartk. 55 Huse under 1 Td. Hartk., samlet Vurderingssum 594,000 Kr., heraf Grundværdi 289,000 Kr., 27,8 Tdr. Hartk. Sognekommunal Grundskyldpromille 8,00 i 1929—30. Skattefrit Fradrag pr. Ejendom 3000 Kr.

Skatteydere til Staten 1928—29. 125 Indkomstskatteydere med 231,250 Kr. Indkomst, 1257 Kr. i Skat. 40 Formueskatteydere med 1,062,100 Kr. Formue, 910 Kr. i Skat.

Kommunens Regnskab 1926—27. Regnskabsbalance 215,566 Kr. I n d t æ g t e r. Renter af Kapitaler og Indtægter af Ejendomme 1521 Kr. Grundskyld 29,422 Kr. (1929—30 udskrevet 19,000 Kr.). Ejendomsskyld 10,251 Kr. (1929—30 udskrevet 7000 Kr.). Formue- og Lejligheds-skat 48,384 Kr. (1929—30 udskrevet 32,000 Kr.). Skatteprocent 10,5 (6,79 i 1929—30). Ligningsprocent 11,2 (9,0 i 1929—30). Optagne Laan 104,398 Kr. U d g i f t e r. Skolevæsen 17,223 Kr. Hjelpekasse 667 Kr. Arbejdsloshed 70 Kr. Fattigvæsen 3661 Kr. Aldersrente 3738 Kr. Vejevæsen 6608 Kr. Renter af Gæld 8597 Kr. Afdrag paa Gæld 102,102 Kr. F o r m u e 31. Marts 1927 221,665 Kr., heraf faste Ejendomme 188,000 Kr. G æ l d 139,417 Kr.

Kommunevalg Marts 1929. Antal Vælgere 414, heraf 216 Mænd, 198 Kvinder. Antal afgivne Stemmer 366, heraf 201 Mænd, 165 Kvinder. Paa Dansk Liste faldt 203 Stemmer, valgt 4

Medl., paa Tysk Liste I 54 Stemmer, valgt 1 Medl., paa Tysk Liste II 105 Stemmer, valgt 2 Medl. 4 ugyldige.

Folketingsvalget April 1929. Antal Vælgere 529. Antal afgivne Stemmer 421. Kommunistere 2, Retsforbundet 5, Konservative 62, Radikale 7, Slesvigske Parti 173, Socialdemokrater 50, Venstre 121. 1 ugyldig.

**Sogneraadet.**

**Kjer, Jes Jessen**, Gaardejer, Sognefoged. Sogneraadsformand, se Amtsraadet.

**Andreasen, Detlef**, f. 1. April 1878 i Bramsted, Søn af Gaardejer Michael August Andreasen og Hustru Kathrine Marie Louise, f. Ditlefsen. Gift 26. Okt. 1908 med Magdalene Marie A., Datter af Amtsforsander, Gaardejer Andr. Peter Andreasen og Hustru Betty Marie, f. Jacobsen. Uddannet ved Landvæsen, Elev paa Bredsted Landbrugsskole 1897—98, Gaardejer 1902. Medlem af Kommuneraadet 1904—19 og Stedfortræder for Kommuneforstanderen, Formand for Rabsted Afvandingssselskab.

Medlem af Sogneraadet 1929 (Tysk Liste), Næstformand.

Adresse: Rabsted.

**Bonnichsen, Bendix Hansen**, f. 24. Okt. 1894 i Tinglev, Søn af Landmand Niels Bonnichsen og Hustru Botilde Marie, f. Hansen. Gift 19. Dec. 1920 med Anna Magdalene B., Datter af Overpostpakkemester Berendts Reinhold Schmidt og Hustru Sara Marie, f. Flaikjer.

Fh. Landmand, Postekspediter 1920. Formand for Sundhedskommissionen, Medlem af Bestyrelsen for Rabsted Sygekasse.

Medlem af Sogneraadet 1929 (Dansk Liste), Medlem af Vejudvalget.

Adresse: Rabsted.

**Bødewadt, Chr. Magnus**, f. 4. Febr. 1869 i Havsted, Søn af Gaardejer Lorentz Peder Bødewadt og Hustru Marine, f. Pedersen. Gift 21. Juli 1918 med Alma Margrethe B., Datter af Skomagermester Anders Andersen og Hustru Therline, f. Aagesen.

Uddannet ved Landvæsen, Gaardejer 1901. Stedfortræder for Kommuneforstanderen 1911—20.

Medlem af Sogneraadet 1929 (Tysk Liste).

Adresse: Havsted pr. Rabsted.



**Hansen, Christian**, f. 18. Marts 1880 i Korup, Søn af Landmand Peder Johansen Hansen og



Hustru Margrethe, f. Jesen. Gift 12. Nov. 1915 med Ingeline H., Datter af Landmand Jacob Clausen og Hustru Marie Nielsine, f. Nielsen.

Uddannet ved Landvæsen, Gaardejer 1905. Kommuneforstander for Korup 1916—21, Medlem af Sogneudvalget 1920—21 og af Værgeraadet, Formand for Skolekommissionen i Korup 1924.

Medlem af Sogneraadet 1921 (Dansk Liste), Medlem af Vejudvalget.

Adresse: Korup pr. Rabsted.

**Lausen, A.**, f. 14. Febr. 1878 i Bøgeskov, Søn af Skrædermester Peter Lausen og Hustru



Marie, f. Pappenhusen. Gift 6. Juli 1924 med Karen L., Datter af Drejer Jens Nielsen og Hustru Ellen, f. Rikkelsen.

Uddannet ved Handel, Købmand 1903. Medlem af Kommuneraadet 1919—21, Brandfoged, Brandinspektør, Fører af Det frivillige Brandvæsen.

Medlem af Sogneraadet 1929 (Tysk Liste).

Adresse: Rabsted.

**Nissen, Andreas Christian**, f. 23. Sept. 1875 i Hyndingholm, Søn af Arbejdsmand



Eskild Peder Nissen og Hustru Anna Marie, f. Hansen. Gift 12. Maj 1900 med Karoline Marie N., Datter af Landmand Andr. Melchior og Hustru Anna Klaudine Dorthea, f. Clausen.

Uddannet ved Landvæsen, Gaardforpagter 1900—02, Gaardejer 1902. Medlem af Sogneudvalget 1919—21 og af Skolekommissionen.

Medlem af Sogneraadet 1921 (Dansk Liste), Medlem af Vejudvalget.

Adresse: Hyndingholm pr. Rabsted.

**Ombud.**

**Rudebeck, Jens**, f. 3. Juni 1883 i Blankenhof, Bevtoft Sogn, Søn af Gaardejer Nis Jensen



Vind Rudebeck og Hustru Marie Kathrine, f. Lange. Gift 15. Juni 1907 med Ingeborg R., Datter af Gaardejer Jørgen Petersen og Hustru Matilde, f. Hansen.

Uddannet som Smed, Elev paa Beslagskolen i Slesvig 1906, Smedemester 1907. Medlem af Sogneraadet 1921—25 og af Bestyrelsen for Hjælpekassen 1921, Tillidsmand for Skoleforeningen og Samfundshjælpen, Stedfortrædende Fører af Det frivillige Brandværn, Næstformand for Smedemesterforeningen i Tønder Amt. Formand for Hjælpekassen 1923.

Adresse: Rabsted.

**Bargum, Carl**, f. 23. Maj 1867 i Høgsholt, Søn af Gaardejer Anton Bargum og Hustru



Maren Kirstine, f. Nielsen. Gift 26. April 1899 med Birgitte Marie B., Datter af Gaardejer Jørgen Clausen og Hustru Eline Dorthea, f. Nicolajsen.

Uddannet ved Landvæsen, Gaardejer 1897. Fh. Kommuneforstander i mange Aar og Medlem af Skolekommissionen.

Ejendomsskyldvurderingsmand 1920.

Adresse: Høgsholt pr. Rabsted.

**Hansen, Hans**, f. 15. Dec. 1870 i Aadum, Søn af Bagermester



Niels Hansen og Hustru Karen, f. Hansen. Gift 3. Juni 1904 med Mette H., Datter af Gaardejer Johan Grevsen og Hustru Maren, f. Petersen.

Uddannet ved Landvæsen, Gaardejer 1904. Kommuneforstander for Foverup 1919—21, Formand for Skolekommissionen i Foverup 1919, for Andelsmejeriet 1920.

Ejendomsskyldvurderingsmand 1920.

Adresse: Foverup pr. Rabsted.

**Højst Kommune.**

Areal 5113 ha.

I 1925 opdyrket Areal 3287 ha, Skov 88 ha, Moser 30 ha, Klitarealer m. v. 336 ha, Vandarealer 21 ha.

Indbyggere. Faktisk Befolkning 5. Nov. 1925: 848, heraf 442 Mænd, 406 Kvinder. Opført i Folkeregistret 5. Nov. 1925: 843, 1. Okt. 1928: 870.

Kreaturholdet. 15. Juli 1928: Heste 400 Stkr., Hornkvæg 3353 Stkr., heraf Køer 1175 Stkr., Svin 2249 Stkr., 15. Juli 1925: Faar 120 Stkr., Geder 6 Stkr., Høns 6500 Stkr.

Faste Ejendomme i 1927. Antal Ejendomme 170, samlet Vurderingssum 3,768,000 Kr., heraf Grundværdi 2,131,000 Kr., 276,0 Tdr. Hartk. 123 Landbrugsejendomme, samlet Vurderingssum 3,360,000 Kr., heraf Grundværdi 2,034,000 Kr., 268,4 Tdr. Hartk. 2 Gaarde over 12 Tdr. Hartk., samlet Vurderingssum 233,000 Kr., heraf Grundværdi 162,000 Kr., 27,2 Tdr. Hartk. 65 Gaarde paa 1—12 Tdr. Hartk., samlet Vurderingssum 2,491,000 Kr., heraf Grundværdi 1,582,000 Kr., 215,3 Tdr. Hartk. 56 Huse under 1 Td. Hartk., samlet Vurderingssum 636,000 Kr., heraf Grundværdi 290,000 Kr., 25,9 Tdr. Hartk. Sognekommunal Grundskyldpromille 12,00 i 1929—30. Skattefrit Fradrag pr. Ejendom 3000 Kr.

Skatteydere til Staten 1928—29. 183 Indkomstskatteydere med 264,550 Kr. Indkomst, 1308 Kr. i Skat. 39 Formueskatteydere med 1,189,800 Kr. Formue, 930 Kr. i Skat.

Kommunens Regnskab 1926—27. Regnskabsbalance 222,405 Kr. I n d t æ g t e r. Renter af Kapitaler og Indtægter af Ejendomme 74 Kr. Grundskyld 26,773 Kr. (1929—30 udskrevet 25,000 Kr.). Ejendomsskyld 10,006 Kr. (1929—30 udskrevet 10,000 Kr.). Formue- og Lejlighedsskat 36,576 Kr. (1929—30 udskrevet 27,000 Kr.). Skatteprocent 10,0 (7,8 i 1929—30). Ligningsprocent 10,0 (9,0 i 1929—30). Optagne Laan 116,532 Kr. U d g i f t e r. Skolevæsen 12,800 Kr. Hjælpekasse 685 Kr. Arbejdsløshed 244 Kr. Fattigvæsen 4422 Kr. Aldersrente 3848 Kr. Vejevæsen 70,800 Kr. Renter af Gæld 14,421 Kr. Afdrag paa Gæld 26,940 Kr. F o r m u e 31. Marts 1929 108,861 Kr., heraf faste Ejendomme 57,200 Kr. G æ l d 314,708 Kr.

Kommunevalg Marts 1929. Antal Vælgere 354, heraf 189 Mænd, 165 Kvinder. Antal afgivne Stemmer 322, heraf 174 Mænd, 148 Kvinder. Paa Dansk Liste I faldt 143 Stemmer, valgt 2 Medl., paa Dansk Liste II 58 Stemmer, valgt 1 Medl., paa Tysk Liste 115 Stemmer, valgt 2 Medl. 6 ugyldige.

Folketingsvalget April 1929. Antal Vælgere 435. Antal afgivne Stemmer 311. Retsforbundet 28, Konservative 30, Slesvigske Parti 109, Socialdemokrater 54, Venstre 89. 1 ugyldig.

### Sogneraadet.

**Hejssel, Rasmus Christian**, f. 26. Dec. 1891 paa Søvang, Søn af Gaardejer Lauritz Peter Hejssel og Hustru Louise Pauline, f. Outsens. Gift 26. April 1923 med Thora H., Datter af Ejendoms-handler Thomas Thomsen og Hustru Margrethe, f. Godt.

Uddannet ved Landvæsen, Elev paa Skibelund Efterskole 1908—09, paa Lyngby Højskole 1911—12 og paa Høng Landbrugsskole 1920—21, Gaardejer 1922.

Medlem af Sogneraadet 1925 (Dansk Liste), Folkeregisterfører 1927.

Sogneraadsformand 1927.

Adresse: Søvang pr. Ø. Højst.

**Jepsen, Marcus**, f. 6. Febr. 1879 i Ø. Højst, Søn af Landmand P. C. Jepsen og Hustru Anna Kristine, f. Eskildsen. Gift 16. Marts 1904 med Elene J., Datter af Gaardejer Chr. Jørgensen og Hustru Marie, f. Nielsen.

Uddannet ved Landvæsen, Elev paa Holsted Efterskole 1895—96, Gaardejer 1910. Medlem af Skolekommissionen 1920—29 og af Vægeraadet, Formand for Nordslesvigs Kreaturforsikring. Medlem af Sogneraadet 1929 (Dansk Liste), Næstformand.

Adresse: V. Højst pr. Ø. Højst.

**Nielsen, Hans Winther**, f. 24. Marts 1890 paa Lundsgaard, Søn af Gaardejer Hans Chr. Nielsen Nielsen og Hustru Ingaline, f. Winther.

Uddannet ved Landvæsen, Elev paa Aabenraa Landboskole 1907—08 og 1908—09, Gaardejer 1916. Medlem af Bestyrelserne for Ø. Højst Sparekasse og Andelsmejeri og for Elektricitetsforsyningen Vestkysten, Vurderingsmand for Umyndiges Midler.

Medlem af Sogneraadet (Tysk Liste).

Adresse: Lundsgaard pr. Ø. Højst.

**Petersen, S.**, f. 4. Nov. 1888 i Rødovre, Søn af Avlsbestyrer Carl Petersen og Hustru Karen Kirstine, f. Sørensen. Gift 21. Maj 1919 med Kristine P., Datter af Snedkermester Kristian Kristoffersen og Hustru Ane, f. Osbornsen.

Uddannet ved Mejeri-væsen, Elev paa Dalum Mælkeriskole 1916—17, Mejeribestyrer paa Balle-rup, Jægerspris og Zastrow Mejerier, Ejer af Mejeriet Arnaa, Alslev, 1920.

Medlem af Sogneraadet 1929 (Dansk Liste).

Adresse: Mejeriet Arnaa, Alslev pr. Løgum-kloster.



**Rasmussen, Søren Christian**, f. 15. Febr. 1890 i Ø. Højst, Søn af Landmand Chr. Rasmussen og Hustru Marie Dorthea, f. Mors. Gift 25. Nov. 1920 med Birtha Adela R., Datter af Skipper Claus Plate og Hustru Margrethe, f. Theivogt. Uddannet ved Landvæsen, Gaardejer 1920. Medlem af Sogneraadet 1929 (Tysk Liste), Kommunekasserer 1929.

Adresse: Ø. Højst.

#### Ombud.

**Schülein, Herman Poul**, f. 25. Juni 1883 i København, Søn af Malermester Herman Michael Schülein og Hustru Sine, f. Rasmussen. Gift 7. Juli 1913 med Elin Bertha S., Datter af Gaardejer Bernth Peter Rehn-gren, Sverige, og Hustru Olivia, f. Ohlsson.

Student fra 1907, exam. pharm. 1903, cand. theol. 1913, Kaldskapellan i Løn-borg-Egvad 1913—15, re-sid. Kapellan ved Solbjerg Kirke paa Frederiksberg 1915—20. Sognepræst til

Højst 1920. Medlem af Bestyrelsen for Sammen-slutningen af Menighedsraad i Sønderjylland, Di-striktsleder for F. D. F. i Sønderjylland, Førmand

for Værgeraadet, Menighedsraadet og for Natio-nalforeningen til Tuberkulosens Bekæmpelse, Tønder Afd., Kredsformand for Indre Missions Børnegudstjeneste i Tønder Provsti.

Formand for Hjælpekassen 1925.

Adresse: Ø. Højst.

**Hansen, Andreas**, f. 4. Jan. 1858 i Skovbo-vad, Højst Sogn, Søn af Gaardejer Chr. Hansen og Hustru Ester Marie, f. Hansen. Gift 2. Nov. 1881 med Margrethe H., Datter af Gaardejer Peter Kallesen, Ø. Højst, og Hustru Mette Marie Kir-stine, f. Lorentzen.

Uddannet ved Land-væsen, Gaardejer 1881. Fh. Medlem af Kommune-raadet og Kirkeældste i en Aarrække i tysk Tid, Næstformand for Menig-hedsraadet, Vurderings-

mand for Vest- og Sønderjydsk Kreditforening og for Landbygningernes alm. Brandforsikring. Ejendomsskyldvurderingsmand 1920.

Adresse: Ø. Højst.

**Ludvigsen, Chr.**, Gaardejer. Ejendomsskyldvurderingsmand.

Adresse: Holm pr. Ø. Højst.



DEN KOMMUNALE FORVALTNING PAA FÆRØERNE

AF

OLIVER EFFERSØE

LANDSTINGSMAND

Rigets Grundlov har, siden den blev givet i 1849, været gældende i sin Helhed paa Færøerne, følgelig ogsaa dens Regler om kommunalt Selvstyre.

Med Hensyn til den kommunale Forvaltning er der efterhaanden for Øerne udkommet en Række Bestemmelser, der er affattede efter de samme Principper som i Hovedlandet, men paa Grund af særlige Forhold i adskillige Enkeltheder dog er afvigende. Navnlig er den kommunale Virksomhed mindre omfattende, hvilket har sin Aarsag i, at Befolkningen er forholdsvis faatallig, spredt og ugunstigere økonomisk stillet. Paa 18 beboede Øer af ialt 1406 km<sup>2</sup> i Flademaal boede i 1925 tilsammen 22 835 Mennesker. Kommunalvæsenet paa Færøerne blev først ordnet sent, for Landkommunerne i 1872, for Byen Thorshavn i 1866 — for Amtskommunen dog i 1852.

### I. De kommunale stedlige Omraader.

1. *Færøernes Amtskommune*, jfr. Lov Nr. 124 af 28. Marts 1923 om Færøernes Lagting (nedenfor anført som »Lagtingsloven«). 2. *Byen Thorshavn*, jfr. Lov Nr. 126 af 27. Maj 1908 om Byen Thorshavns kommunale Styrelse (»Byraadsloven«), m. m. 3. *Landkommunerne*, jfr. Lov Nr. 30 af 28. Febr. 1872 (»Landkommunalloven«) m. m.

*Amtskommunen*, der omfatter Øerne i deres Helhed, Byen Thorshavn indbefattet, styres af Færøernes Lagting, jfr. Lagtingslovens §§ 18 og 19. Foruden at virke som et Amdsraad har Lagtinget andre og betydelige Opgaver, der nærmere omhandles i Lagtingslovens § 17 (Kontrol med Lovenes Overholdelse og de offentlige Institutioners Bestyrelse, samt raadgivende Virksomhed i Lovgivningssager og andre Sager af stor Betydning for det almene, som ikke hører under Tingets Styrelse).

*Thorshavns Bykommune* omfatter Byen Thorshavn, jfr. Byraadslovens § 1 sammenholdt med § 1 i Lov af 16. Febr. 1866 om Byen Thorshavns økonomiske Bestyrelse.

*Landkommunerne* faldt i Begyndelsen i Reglen sammen med Præstegældene (Pastoraterne) og bestod af flere Sogne, men efterhaanden er Kommunerne for det meste blevet delte, saaledes at hvert Sogn i Alminde-

lighed udgør en særskilt Kommune. Der er endvidere ogsaa foretaget andre Omlægninger og Delinger af de sognekommunale Omraader. Der findes for Tiden (1930) 43 kommunale Sogne med Folketal fra 40 til 1790 (i Gennemsnit ca. 475). Hvert enkelt af Sognene udgør økonomisk en kommunal Enhed, selv om der mellem nogle af dem bestaar fælles Styrelse (Forstanderskab).

## II. De kommunale Myndigheder og deres Virksomhed.

*Lagtinget* bestaar udelukkende af folkevalgte Medlemmer. I 7 Valgkredse vælges 20 Medlemmer ved Forholdstalsvalg med et fast Antal for hver Kreds. Om nødvendigt for at udjævne Antallet af de herved valgte Repræsentanter for hvert ved Valget anmeldt Parti, besættes derhos efter nærmere angivne Regler højst 3 Tillægsmandater. Lagtinget kommer saaledes til at bestaa af 20—23 Medlemmer. Det vælger selv blandt Medlemmerne sin Formand og den eller dem, der i hans Forfald skal føre Forsædet. Amtmanden over Færøerne har i Embeds Medfør Adgang til Tinget og kan tage Del i Forhandlingerne, men han udøver ikke Stemmeret, medmindre han er valgt Medlem. Lagtinget samles aarlig i Thorshavn den 29. Juli, og den ordentlige Samling plejer at vare i ca. 8 Uger. Overordentlige Samlinger kan efter Omstændighederne afholdes. Amtmanden har, naar Lagtinget ikke er samlet, at tage Beslutning i saadanne amtskommunale Sager, som ikke taaler at udsættes til Tingets ordentlige Samling og ikke er af en saadan Betydning, at Lagtinget af Hensyn til dem bør indkaldes til en overordentlig Samling. Han er navnlig bemyndiget til i alle saadanne Sager at anvise Udgifter til Udbetaling, dog at de almindelige Bestemmelser og de nærmere Hovedregler, som af Tinget vedtages, ikke tilsidesættes. Iøvrigt er Tinget ogsaa bemyndiget til at nedsætte særlige Udvalg til at udføre Forretninger, som overdrages dem af Tinget.

Den under Lagtinget hørende kommunale Virksomhed er ikke angivet udtømmende i Lagtingsloven, men i dens § 18 opregnes forskellige amtskommunale Anliggender med Tilføjende, at iøvrigt henhører under Tinget de Sager, som ved Love eller andre gyldige Bestemmelser er henlagte til det. Lagtinget paaligner Kommunerne Bidrag til Amtsrepartitionsfonden, bestemmer Anvendelsen af denne Fond, Amtsfattiggassen og Økonomisk Fond. Tinget deciderer Regnskaberne for Amtsrepartitionsfonden, Økonomisk Fond, Amtsfattiggassen, Amtsskolefonden, Forsikringen for Skolebygninger, Almueskolepersonalets Pensionsfond, Amtskommunens Telefonvæsen, dens Tuberkulose-Sygehus, Færøernes Kirkefond, Havnekasserne udenfor Thorshavn samt for Sognene. Amtskommunen har intet Vejvæsen. De offentlige Veje, Broer, Havne og Landingssteder er sognekommunale eller bykommunale. Havneanlægget i Thorshavn var oprinde-

lig en Statshavn, men denne er nu overtaget af Thorshavns Kommune. Amtskommunen yder af Økonomisk Fond Tilskud til Veje, Broer og Landingssteder og har paataget sig Garanti for Gæld, som forskellige Kommuner har stiftet i Anledning af Havneanlæg, jfr. Lov Nr. 125 af 15. Juni 1927 § 4. Amtskommunen har, bortset fra Tuberkulose-Sygehuset, intet Hospitalsvæsen, men den yder Tilskud til de 3 paa Øerne værende almindelige Sygehuse, der ogsaa faar Tilskud fra Staten og er selvejende Institutioner, Amtssygehuset i Thorshavn under Justitsministeriets Overtilsyn. Lagtinget er Kirkernes øverste Styrelse og bestyrer Færøernes Kirkefond, hvis Midler benyttes til Kirkernes ydre Vedligeholdelse samt til Opførelse af nye Kirker. Lagtinget driver for Amtsrepartitionsfondens Regning et Tuberkulose-Sygehus, som faar ordinært Tilskud og til Tider ogsaa ekstraordinært Tilskud fra Staten. Amtskommunen ejer et Dampskib, der benyttes i Kystfart ved Færøerne. Den er desuden Parthaver i et Selskab, som driver Fart med egne Dampskibe fra og til Færøerne. Lagtinget ejer og driver Øernes Telefonvæsen og har ifølge Lov Nr. 111 af 30. Maj 1927 § 1 med de i Loven angivne Begrænsninger og Undtagelser Eneret til Anlæg og Drift af Telefoner paa Færøerne.

Politimesteren paa Færøerne er Regnskabsfører og Kasserer for Amtsrepartitionsfonden, men ellers ansætter Lagtinget Regnskabsførere og Kasserere for de øvrige under dets Styrelse hørende Kasser og Fonds.

Lagtinget foretager Valg af Medlemmer til forskellige Bestillinger og Ombud: Valgnævn for Folketingsvalg og for Lagtingsvalg, Færø Amts Skoledirektion (1 Medlem), Kommissionen for Færøernes Melle- og Realskole, Kirkeinspektionen, Udvalget vedrørende den færøske Nævningekreds, Tilsynet med Varetægtsfangers Behandling og med Forholdene i Varetægtsfængsler, Landvæsenskommissærer og Overlandvæsenskommissærer, m. m.

*Thorshavns Byraad* bestaar ligeledes udelukkende af folkevalgte Medlemmer, hvis Antal ved Loven er fastsat til 7, men ved Vedtægt kan forhøjes til 11, dog at det altid skal være ulige. Antallet er for Tiden 9. Byen Thorshavn styres efter lignende Grundsætninger, som i det øvrige Land er bragt til Anvendelse paa Købstæderne, men Thorshavn er dog ikke en Købstad i almindelig Forstand, da det Indbegreb af Regler, som, bortset fra Kommunalvæsenet, navnlig med Hensyn til Næringsvæsenet, gælder for Købstæderne, ikke kommer til Anvendelse der. Byraadet vælger selv af sin Midte en Formand (Borgmester), som er ulønnet, og en Næstformand. Udførelsen af Byraadets Beslutninger og den øvrige udøvende Myndighed i Kommunens Anliggender paahviler Formanden, for saa vidt ikke den umiddelbare Forvaltning af enkelte Grene i Henhold til Vedtægt er overdraget til staaende Udvalg. I enkelte Tilfælde kan Byraadet derhos ifølge



Vedtægt beskikke et eller flere af sine Medlemmer eller andre Borgere til at udføre visse særlige kommunale Hverv efter nærmere fastsatte Regler. Kommunens Vedtægt skal billiges af Justitsministeriet. I den optages, foruden hvad der foran er nævnt, forskellige Bestemmelser, navnlig om de kommunale Tjenestemænds Antal, Ansættelse, Afskedigelse, Lønningsvilkaar og Forretninger samt nærmere Regler om Affattelsen af de aarlige Overslag over Kommunens Indtægter og Udgifter, om Ordningen af Kommunens Kasse- og Regnskabsvæsen, om Revisionsarbejdets Udførelse og om Udsættelsernes Paakendelse. Fremdeles kan i Vedtægten gives nærmere Regler om ethvert Forhold i den kommunale Styrelse. Den oprindelige Vedtægt blev billiget af Justitsministeriet den 23. December 1908, jfr. Bekendtgørelse Nr. 75 af s. D. Efter Byraadets Forslag og med Ministeriets Billigelse er Vedtægten blevet noget ændret senere. Vedtægten bestemmer bl. a., at der skal nedsættes Udvalg for Kasse- og Regnskabsager, for Fattigvæsenet, for Alderdomsunderstøttelse, for Skolevæsenet, for de tekniske Anliggender og for Havnevæsenet. Byraadet vælger aarlig Medlemmer af Skolekommissionen, Bygningskommissionen og Sundhedskommissionen. Det ansætter en Byraadssekretær, der tillige er Kommunens Bogholder og Kasserer, en Revisor, Vægter, Havnefoged og Havneassistent, Vandmester ved Byens Vandværk, Bestyrer og Assistent ved Byens Elektricitetsværk, Skorstensfejer, m. m.

Byraadet er pligtigt at tilvejebringe og meddele Regeringen statistiske Oplysninger om Folketal, Kvæghold og andre Forhold i Kommunen.

*Forstanderskaberne*, der styrer *Landkommunerne*, er folkevalgte og bestaar af 3—9 Medlemmer. I Skole- og Fattigsager har Sognepræsten Sæde og Stemme i Forstanderskabet. Sysselmanden er berettiget til at forlange de Sager bragt under Forhandling i Forstanderskabet, hvortil han maatte finde Anledning, samt ved disses Behandling at deltage i Forstanderskabets Møder, dog uden Stemmeret, ligesom han er forpligtet til, naar det forlanges, at tage Del i Behandlingen af Sager. I ethvert Sogn føres det nærmere Tilsyn med Sognets Skole-, Fattig- og Vejevæsen samt øvrige kommunale Indretninger af en Kommission (Sognekommisionen). For Skolevæsenets Vedkommende tiltræder Sognepræsten denne Kommission som Formand (Skolekommissionen). For saa vidt et eller flere Sogne bliver udsondrede som en særskilt Kommune, kan det dog bestemmes, at Tilsynet med Kommunens Anliggender føres af selve Forstanderskabet. Som Anliggender, der henhører under Forstanderskabet, skal nævnes: Skolevæsen, Vejevæsen, Havnevæsen, Fattigvæsen (Lov Nr. 97 af 10. April 1895), Alderdomsunderstøttelse (Lov Nr. 58 af 13. Marts 1908), Hjælpekassen, dog at Sognepræsten medvirker ved Uddeling af Understøttelserne, Uddeling af Bidrag til Børn af Enker. For-

standerskabet vælger Valgnævn til Iværksættelse af de kommunale Valg, jfr. Lov Nr. 84 af 30. April 1909. Forstanderskabet skal søge at hindre Betleri og Løsgængereri samt iøvrigt bidrage til at fremme og opretholde god Politiorden. Det er pligtigt at søge tilvejebragt statistiske Oplysninger om Folketal, Kreaturbestand m. m. Dets Betænkning skal indhentes om Anliggender, der vedrører Kommunen som saadan eller noget til samme hørende Sogn uden dog at henhøre under dets egen Afgørelse. Det paahviler Forstanderskabet i Forbindelse med Politiovrigheden at vaage over, at Lov Nr. 115 af 4. April 1928 for Færøerne om Forbud mod at drive Erhverv med berusende Drikke m. m. overholdes, og naar Forstanderskabet forlanger det, skal Sag anlægges i Anledning af en saadan Overtrædelse, jfr. Lovens § 9. (Tilsvarende Regel gælder for Byraadet i Thorshavn).

### III. Tilsynet med den kommunale Forvaltning.

Der er ikke foreskrevet noget almindeligt Tilsyn fra Statens Side med *Amtskommunens* Forvaltning, men Amtmanden kan i Følge Lagtingslovens § 20, dersom han finder, at en af Lagtinget tagen Beslutning ikke er lovmedholdelig, stille Udførelsen af den i Bero, indtil han har erhvervet højere Afgørelse af Spørgsmaalet. Tilsynet med *Thorshavns Byraad* udøves af Justitsministeren gennem Politimesteren paa Færøerne, jfr. nærmere Byraadslovens § 22 samt §§ 29, 30 og 45. Lagtinget fører et almindeligt Tilsyn med, at Landkommunernes Styrelser (Forstanderskaberne) i deres Forvaltning holder sig de for dem givne Forskrifter efterrettelige, og det kan i Tilfælde af Undladelse heraf træffe de fornødne Foranstaltninger, jfr. Landkommunallovens § 34 samt § 19 i Slutningen, jfr. ogsaa § 35.

### IV. Valgret, Valgbarhed og Valg.

Reglerne herfor findes i Lagtingsloven, Byraadsloven og Lov Nr. 84 af 30. April 1909 om Tillæg til Landkommunalloven. Der hersker lige og almindelig Valgret uden Census for enhver uberygtet Mand og Kvinde, som har fyldt 25 Aar og opfylder Betingelserne med Hensyn til Bopæl og ikke skylder Fattighjælp eller er ude af Raadighed over sit Bo. Valgret til Byraad eller Forstanderskab er betinget af Skatteydelse, men dette gælder ikke for Valgret til Lagtinget. Enhver valgberettiget er ogsaa valgbar. Forholdstalsvalgmaaden med Anvendelse af Kandidatlistes er foreskrevet. Funktionstiden for de valgte er 4 Aar.

### V. Den kommunale Beskatning m. m.

Reglerne herom indeholdes i Lov Nr. 76 af 12. Marts 1923, Lov Nr. 46 af 7. Marts 1928 samt Lov Nr. 109 af 29. Marts 1924 § 11, 3. Stk.

De til *Amtsrepartitionsfonden* nødvendige Beløb tilvejebringes aarlig ved en af Lagtinget iværksat Udskrivning paa Amtets matrikulerede

Jordegods og paa de i Amtet værende Kommuner, jfr. Loven af 1923 §§ 30 og 31. Paa Jordegodset lignes forlods 2 Kr. pr. Skattemark. Fordeelingen paa Kommunerne fastsættes særligt for hver Gang, saaledes at Halvdelen fordeles efter Forholdet mellem de samlede Beløb af endeligt udfundne Skatteindtægter i hver Kommune for det forudgaaende Kalendarjaar og Halvdelen efter Lagtingets Skøn.

Lagtinget kan efter de for Ligning af Amtsrepartitionsfondsskatten til enhver Tid gældende Regler udskrive de fornødne Bidrag fra Sognene til *Kirkefonden* (men kun fra Medlemmer af Folkekirken).

*Amtsrepartitionsfonden og de øvrige af Lagtinget styrede Kasser og Fonds* har Indtægten af forskellige Afgifter, saasom af Grindefangst, Størhvalfangst, Arveafgift, Handelsbevillinger og Told. Lov Nr. 58 af 8. Marts 1930 om Told (Indførselsafgift) gælder kun til Udløbet af Finansaaret 1932—33.

Skat til *Bykommunerne og Sognekommunerne* ansættes efter Formue og Lejlighed, jfr. med Hensyn til Skat til Opholdskommunen og dennes Ligning Loven af 12. Marts 1923. De skattepligtige kan indsende Selvangivelse med Hensyn til Indtægt og særlige Forhold til Ligningsmyndigheden, som i Thorshavn er Ligningskommissionen og i Landkommunerne Forstanderskabet. Umiddelbart efter Udløbet af Fristen for Indgivelse af Selvangivelser foretager Ligningsmyndigheden Ansættelse til Skat for alle til Ydelse af personlig Skat til Opholdskommunen pligtige, efter at Selvangivelserne m. m. er undersøgte. Ved Skatteansættelsen skal der i Mangel af fyldestgørende Oplysninger og Bevisligheder om hver enkelts Indkomst tages Hensyn til, hvad hans og hans Families Underhold efter dennes Størrelse og Levemaade antages at koste, og hvad der for øvrigt vides om hans Formuesforfatning og om hans Bedrifts Omfang og Udbytte. Ligningsmyndigheden kan paa Grund af særlige Forhold bevilge Nedsættelse i en skattepligtigs Skatteindtægt.

Der paalignes Personer, Interessentskaber m. v. Skat til Erhvervs-kommunen, jfr. Lovens §§ 24—29.

Det Beløb i Penge eller Naturalydelser, der skal udredes af ethvert Sogn paa Landet, paalignes Sognets Beboere under eet efter Marketal samt Formue og Lejlighed i et Forhold, som for 3 Aar ad Gangen fastsættes af Lagtinget efter Ligningsmyndighedens Forslag. I Byen Thorshavn lignes Udgifterne til Skolevæsenet, Fattigvæsenet og Skydsvæsenet samt  $\frac{4}{5}$  af de øvrige Udgifter paa Beboerne efter Formue og Lejlighed, medens Resten lignes paa Bygningerne i Kommunen.

For en Kommune kan tilvejebringes en *Skattevedtægt* (Lovens § 15).

*Ligningsmyndighederne* er i Landkommunerne Forstanderskabet og i Byen Thorshavn en folkevalgt Ligningskommission.

*Lagtingets Skatteudvalg* (Lovens § 33) bestaar af Amtmanden som Formand og 4 af Lagtinget indenfor dets Midte valgte Medlemmer. For dette kan Skatteansættelserne i Landkommunerne indankes. For Byen Thorshavn fungerer en *Overligningskommission*.

*Regnskabsaaret* for alle Kommuner samt for de under Lagtingets Styrelse hørende Kasser og Fonds falder sammen med Kalenderaaret.

## VI. Forsørgelsesvæsenet.

### A. Fattigvæsenet.

Om dette gælder for Færøerne Lov Nr. 97 af 10. April 1895 med enkelte senere Ændringer. De i det øvrige Rige givne Love angaaende de Tilfælde, hvor Understøttelse fra det offentlige ikke medfører Fattighjælps Virkninger, er efterhaanden blevet udvidet til Færøerne. I *Byen Thorshavn* er Styrelsen af Fattigvæsenet henlagt under Byraadet, idet Kommunens Vedtægt indeholder de nærmere Regler herom, jfr. Byraadslovens § 23. I *Landkommunerne* styres hvert enkelt Sogns Fattigvæsen af Forstanderskabet, jfr. nærmere ovenfor under Post II. ad Landkommunerne. Af *Amtsfattigkassen* ydes Kommunerne Tilskud med Hensyn til Fattigudgifter. De fattige forsørges enten ved Understøttelse i Hjemmet eller Anbringelse i Pleje hos private eller ved Optagelse i Forsørgelsesanstalter. Ingen saadan forefindes imidlertid. Den tidligere hjemlede Forsørgelse af fattige ved, at de gaar *paa Omgang* i Distriktet, er forbudt, naar undtages visse særlige Tilfælde og med Samtykke af Overøvrigheden.

### B. Hjælpekasserne.

Herom gælder Anordning Nr. 41 af 25. Februar 1914. I hvert Sogn oprettes en Hjælpekasse, der afløser den tidligere Understøttelseskasse. Den bestyres i Thorshavn af Byraadet og ellers ordentligvis af Sognekommisionen, eller i Sogne, som udgør udskilte Kommuner, af Forstanderskabet. Uddelingen af Understøttelser foretages af de nævnte Myndigheder i Forbindelse med vedkommende Sognepræst. Naar der fra en Kommunes Bestyrelse fremkommer Begæring derom, kan Justitsministeriet efter Lagtingets Indstilling bestemme, at en Hjælpekasse skal bestyres af en særlig Bestyrelse paa mindst 3 Medlemmer, som vælges for 4 Aar efter de samme Regler, der gælder for kommunale Valg. Kassens Regnskabsaar er Kalenderaaret.

### C. Enkebørnsunderstøttelse.

Herom handler Anordning Nr. 8 af 17. Januar 1916, og Anordning Nr. 588 af 11. November 1918. Bestemmelserne er gennemgaaende som i det øvrige Rige. De afviger mest derved, at den Formue, som afskærer fra Understøttelse, er mindre og at Understøttelserne er lavere.

#### D. Aldersrente. Alderdomsunderstøttelse.

Lov Nr. 348 af 7. August 1922 om Aldersrente kan ved kgl. Anordning sættes i Kraft paa Øerne med de fornødne Lempelser, men indtil det sker, forbliver Reglerne om Alderdomsunderstøttelse gældende dér, jfr. Lovens § 19. Efter Lagtingets Indstilling har man undladt at sætte Loven om Aldersrente i Kraft, og som Følge heraf gælder foreløbig kun Lov Nr. 58 af 13. Marts 1908 om Alderdomsunderstøttelse paa Øerne.

#### VII. Bygnings- og Brandvæsenet.

Reglerne om Bygnings- og Brandvæsenet i *Thorshavn* indeholdes i to Love af 28. Januar 1856, Lov Nr. 71 af 7. Maj 1881 § 5, Anordning Nr. 103 af 13. August 1886 og i Byraadslovens § 27, 1. Stk. Der er givet forskellige Bestemmelser til Forebyggelse af Brandfare. Amtmanden har det øverste Tilsyn med Brandvæsenet. Bygningskommissionen bestaar af Politimesteren som Formand og 4 af Byraadet valgte Medlemmer, hvoraf 2 af Byraadets Midte. Politimesteren fører Tilsyn med Brandredskaberne m. m. og overtager ved Ildebrand Ledelsen af Slukningen. Han har en Assistent og Sprøjteførere. Deres Hverv udføres som Ombud. Ved Ildebrand er alle arbejdsføre Mandspersoner i Byen pligtige at møde og yde Bistand, men der findes ikke noget fast Brandkorps. Der haves en Del Brandredskaber. Vandværkets Ledninger med Brandhaner og Slinger findes overalt. Brandsyn iværksættes mindst 4 Gange aarlig. Byraadet ansætter Skorstensfejere.

For *Landkommuner* haves de paagældende Bestemmelser i Anordning Nr. 84 af 16. Juni 1882, jfr. Landkommunallovens § 18. Sognekommisionen eller Forstanderskabet udgør Bygningskommission. Der forefindes forskellige Regler til Forebyggelse af Brandfare, og Bygningskommissionen skal føre et almindeligt Tilsyn og lede Foranstaltninger til Bekæmpelse af Ildebrande, men der afholdes ikke Brandsyn og haves ikke Brandkorps.

#### VIII. Havnevæsenet.

Dette sorterer under Landkommunerne og Bykommunen. Der forefindes forskellige Havnereglementer. Havnevæsenets Midler skal holdes afsondrede fra Kommunernes og maa kun anvendes til Havnene.

#### IX. Sundhedsvæsenet.

Sundhedsvedtægter kan fastsættes og ændres for *Byen Thorshavn* af Byraadet med Justitsministeriets Samtykke (Lov Nr. 71 af 7. Maj 1881 § 1 og Byraadsloven) og for *Landkommunerne* af Forstanderskabet med Lagtingets Samtykke. For Thorshavn er stadfæstet Sundhedsvedtægt

---

ved Bekendtgørelser af 23. Maj 1882 og 19. Juni 1888 m. fl. For de enkelte Landkommuner er der i Aarenes Løb stadfæstet forskellige Sundhedsvedtægter.

Der er ansat 6 Kommunelæger. Staten og Amtskommunen betaler Tilskud til deres Løn. Kommunelægen i Thorshavn er tillige Læge ved Amtets Tuberkulose-Sygehus. Foruden Amtslægen, der tillige er Kreds-læge, er ansat 3 Kredslæger. Amtskommunen yder Tilskud til den statsansatte Dyr læge. Jordemødrene lønnes af Stat, Amtskommune, Byen Thorshavn og Sognene.

To kommunale Distrikter, hvert bestaaende af flere Kommuner, har gennem valgte Repræsentanter Overledelsen ved to af de foran Side 335 f. o. ommeldte Sygehuse (i Tveraa og i Klaksvig) og garanterer hvert for sig Underskud ved Driften.

---

# DET KOMMUNALE SELVSTYRE I GRØNLAND

AF

P. P. SVEISTRUP

CAND. POLIT., BOGHOLDER I GRØNLANDS STYRELSE

Det danske Styre i Grønland har stedse tilsigtet at udvikle den grønlandske Befolkning fra de oprindelige primitive Livsforhold, der nærmest maa sammenlignes med Forhold andetsteds langt tilbage i Tiden, til Deltagelse i Nutidens Samfunds- og Kulturliv. En saadan Overgang til nye Forhold paa alle Omraader kan ikke gennemføres med ét Slag, og det grundlæggende Princip er da ogsaa den trinvis Udvikling.

Grundlæggeren af det kommunale Selvstyre i Grønland Dr. phil. H. J. Rink var Kolonibestyrer og Inspektør i Sydgrønland, senere Direktør for den kgl. grønlandske Handel (1871—82). Paa hans Initiativ indførtes *Forstanderskaber*, der indenfor visse Rammer gav de indfødte Selvstyre i nogle fælles Anliggender.

I Begyndelsen af dette Aarhundrede (Loven af 1908) gik man et Skridt videre i Retning af at nærme det grønlandske Selvstyre til vore Forhold, idet der indførtes *Kommuneraad*. Disse fik til Opgave at varetage Ordenens Overholdelse og at administrere Kommunens Kasse. Dennes Indtægt var en bestemt Del af Værdien af de Varer, som den grønlandske Handel indkøbte hos Grønlænderne, og dens Midler gik til at hjælpe alle, der ikke kunde forsørge sig selv, og at yde Bidrag til Oplæring i Erhvervsvirksomhed. Resten af Kommunekassens Indtægter fordeltes aarligt efter fastsatte Regler til Kommunens Erhververe (Repartition) d. v. s. Erhververne deltes i fire Klasser efter deres Fangstevne, og hver Klasse fik et bestemt Antal Parter af den samlede Repartition. Inddelingen i Klasser foretoges af Kommuneraadet.

Selvstyret udvidedes ved Oprettelse af *Landsraad* (et for Nordgrønland og et for Sydgrønland); disse skulde sammentræde en Gang aarligt og udtale sig om vedkommende Landsdels Fællesanliggender samt administrere Landskassens Indtægter (Støtte til trængende Kommuner og til Formaal fælles for hele Landsdelen samt til Understøttelse og Laan til enkelte Personer til Husbygning, Anskaffelse af Erhvervsredskaber m. m.).

Da det under denne Ordning viste sig, at mange af de Sager, som forelagdes Landsraadene, angik Spørgsmaal, som Landsraadsmedlemmerne paa Grund af Landets store Udstrækning ikke kunde have direkte Kendskab til, gik man ved Nyordningen ved Loven om Grønlands Styrelse af



18. April 1925 til at tredele Selvstyret i *Kommuneraad*, *Sysselraad* og *Landsraad*. Medens Landsraadene beholdt de store Sager, som angaar hele Landsdelen, og større Bevillinger til Erhvervsformaal, overgik de mere personlige Bevillinger, navnlig til Husbygning og Anskaffelse af Erhvervsredskaber, til Sysselraadene, medens Kommuneraadene nærmest beholdt deres tidligere Omraade. Ved denne Nyordning opnaaedes tillige indenfor Selvstyrets Rammer et Samarbejde mellem Danske og Grønlændere indenfor Raadene, af hvilke Danske ikke kunde være Medlemmer i Henhold til Loven af 1908.

Grundlaget for den gældende Ordning, ved hvilken man er naaet til at indføre hemmelig Afstemning, er Loven af 18. April 1925 §§ 11—19 og §§ 35—39 samt de dertil knyttede tre Anordninger, om Kommune-, Syssel- og Landsraad af 29. Maj 1926.

Det karakteristiske for det grønlandske Selvstyre er følgende:

#### A. Kasserens Indtægter.

I Henhold til Lovens § 36 udredes gennem den kgl. grønlandske Handel en Afgift, hvis Størrelse er en Femtedel af Indkøbsprisen af de Varer, Handelen har købt af den grønlandske Befolkning.

I Henhold til Lovens § 37 svarer Administrationen, Handelen samt Kirke- og Skolevæsenet en aarlig Afgift af 2 pCt. af samtlige under disse Institutioner ansatte danske og grønlandske Tjenestemænds samlede Pengelønninger.

Da Kasserne paa denne Maade har opsamlet en efter grønlandske Forhold betydelig Kapital (ca. 8—900 000 Kr.), og da der af denne i Henhold til Lovens § 38 betales en Rente af 4 pCt., har Kasserne herigennem en ret betydelig Indtægt.

Herudover er Kasserens Indtægter kun ubetydelige (f. Eks. Bøder).

#### B. Kommuneraadens Opgaver.

1. Varetagelse af den offentlige Orden. Kommuneraadet kan give Vedtægter om Ordenens Opretholdelse indenfor Kommunen samt om andre Forhold vedrørende denne og har at paase, at Vedtægterne overholdes. Det skal særlig have Opmærksomheden henvendt paa, at Drengene i Tide forsynes med Kajak og Erhvervsredskaber, samt paa, hvorvidt nogen af Befolkningen ved Mangel paa Flid eller Husholderiskhed giver Anledning til at befrygte, at han vil falde Kommunen til Byrde, og hvis saa er, i Tide advare den paagældende.

2. Understøttelse til Enker og Børn, Hjælp ved Sygdom, ved uforskyldt Tab af værdifulde Redskaber og ved Arbejdsudygtighed som Følge af Legemsbeskadigelse.

3. Ydelse af Fattighjælp. Hverken Understøttelse eller Fattighjælp kan gives som kontante Penge, men kun som Føde, som usyede Klæder, som Materiale til Udbedring af Vinterboliger og som Erhvervsmidler, herunder Kajak og Redskaber til faderløse Drengene.

4. At foretage foreløbigt Skifte. Endeligt Skifte foretages af Sysselraadet.

5. At bestyre umyndiges Midler. Kommuneraadet beskikkes som Regel af Sysselraadet som Værge for faderløse Personer.

6. At afholde Forligsprøve i borgerlige Retssager.

7. At foretage Forundersøgelser ved strafbare Handlinger.

8. At ordne Repartitionen.

### C. Sysselraadets Opgaver.

1. At bevilge Laan og Understøttelse til Husbygning og til Anskaffelse af Erhvervsredskaber. I de senere Aar er Grønlændernes Ønske om at afløse de tidligere Jordhytter med Træhuse steget stærkt, og Sysselraadene har derfor ydet en Mængde Husbygningslaan, ligesom der er ydet betydelige Beløb som Laan til Anskaffelse af Fiskeredskaber og Baade til Erstatning for de tidligere benyttede Skindbaade.

2. Ydelse af Understøttelse til blinde, døvstumme, vanføre og andre, der er behæftede med en legemlig eller aandelig Defekt, der gør dem uskikkede til Arbejde.

3. Tilsyn med, at de Sundhedsvæsenet vedkommende Bestemmelser overholdes; endvidere Tilsyn med Kirkegaarde og Skolevæsen.

4. Domsmyndighed ved en af Sysselraadet udgaaet Sysselret under Forsæde af Sysselmanden, der er beskikket af Ministeriet og som Regel er dansk. (Sysselmanden er Formand saavel for Sysselraad som Sysselret.) Sysselretten behandler og paakender saavel alle borgerlige Retstrætter som Straffesager (saavel Forseelser som Forbrydelser), der anlægges mod Grønlændere.

### D. Landsraadenes Opgaver.

1. Pligt til at udtale sig om alle Forslag, der forelægges Raadet af Regeringen.

2. Ret til at rejse ethvert Spørgsmaal, der angaar offentlige Anliggender i Landsdelene, og at kræve Landsraadets Synspunkter forelagt for Grønlands Minister.

3. Større Bevillinger til Erhvervsøjemed; f. Eks. ydes der Hjælp til Anskaffelse af Aabentvandsgarn til Sæl- og Hvidhvalsfangst. Endvidere er der ydet betydelig Hjælp til Udvikling af nye Erhverv og da særlig til Faareavl.

Paa de aarlige Landsraads møder behandles en Række Sager af større Betydning, saaledes har Lovene om Alderdomsunderstøttelse i Grønland og om Færingernes Fiskeri ved Grønland været forelagt, større Problemer om Udviklingen af Erhvervene har været drøftet, saaledes Udviklingen af Faareavl, og der er i Forstaaelse med Landsraadene gennemført en Række ret vidtgaaende Fredningsbestemmelser for Fangst dyr (Rensdyr, Ederfugle og Ræve).

#### **E. Tilsynsmyndigheden.**

Landsfogden har den øverste Tilsynsmyndighed saavel med Kommuneraad som Sysselraad (Sysselret), og han er født Formand i Landsraadet.

#### **F. Slutning.**

Det grønlandske Selvstyre er saaledes endnu helt forskelligt fra det danske. Det er præget af, at Grønlands Erhvervs- og Kulturliv i Øjeblikket befinder sig i en Overgangstilstand, men det tør forventes, at de mangeartede Opgaver, som nu er overladt den grønlandske Befolkning, lidt efter lidt vil modne denne til en selvstændigere Deltagelse i det danske Samfundsliv. Der er ført en Politik paa langt Sigt, der formentlig vil knytte Danske og Grønlændere nærmere sammen.

---

