



Dette værk er downloadet fra Danskernes Historie Online

Danskernes Historie Online er Danmarks største digitaliseringsprojekt af litteratur inden for emner som personalhistorie, lokalhistorie og slægtsforskning. Biblioteket hører under den almennyttige forening Danske Slægtsforskere. Vi bevarer vores fælles kulturarv, digitaliserer den og stiller den til rådighed for alle interesserede.

Støt Danskernes Historie Online - Bliv sponsor

Som sponsor i biblioteket opnår du en række fordele. Læs mere om fordele og sponsorat her: <https://slaegtsbibliotek.dk/sponsorat>

Ophavsret

Biblioteket indeholder værker både med og uden ophavsret. For værker, som er omfattet af ophavsret, må PDF-filen kun benyttes til personligt brug.

Links

Slægtsforskeres Bibliotek: <https://slaegtsbibliotek.dk>

Danske Slægtsforskere: <https://slaegt.dk>

DANSKE GÅRDE I TEKST OG BILLEDER

FYNS AMT

BIND 1

**BOGENSE - EJBY - KERTEMINDE
MIDDELFART - MUNKEBO - NØRRE ÅBY
ODENSE - OTTERUP - SØNDERSØ
VISSENBJERG OG ÅRUP KOMMUNER**

**Samlet og udgivet
af
FORLAGET GRØNNEDAL
7100 VEJLE**

F O R Ø R D

Bogen "Danske Gårde i Tekst og Billeder" omfatter danske landbrug, uden skelen til størrelse, hvad areal angår.

Vi har bestræbt os på, at få medtaget alle bestående landbrug, vore konsulenter har forsøgt at træffe alle, men da mange landbofamilier har udearbejde, bl.a. indenfor industrien, har vi til samtlige jordbrugere på Fyn, sendt et brev vedlagt spørgeskema og returkuvert, for ad denne vej at få eventuelle ikke kontaktede landmænd med i bogen.

Værket bliver først og fremmest en håndbog, der i en kort, men dog så fyldig form, som en håndbog af denne art tillader, omhandler de forhold, som er af betydning og interesse for de beskrevne ejendomme.

Registreringen af de beskrevne ejendomme er foretaget efter beliggenhed, vejenes navne i alfabetisk orden, indenfor hver kommune.

Billedstoffet er nyt, i mange tilfælde fotograferet til formålet, bl.a. af Kastrup Luftfoto, i alle tilfælde udlånt af ejeren.

Alle luftfoto der er optaget af Kastrup Luftfoto og anvendt i bogen, opbevares i deres arkiv, der har farveoptagelser fra 1961 og fremefter. Samme område er fotograferet igen med ca. 5 års mellemrum. Der kan bestilles farveforstørrelser fra dette arkiv. Nærmere oplysninger på telefon 31 60 91 11.

Når vi har påtaget os udarbejdelsen af dette værk, er det sket efter opfordring fra mange danske landmænd. Vi ved, det er et stort og betydningsfuldt arbejde, som kun har sine fulde værdi, når alle oplysninger er rigtige; men med det kendskab som vore mange lokaltboende medarbejdere har til netop deres egn, mener vi, der her er udført et arbejde, således at vor landbrugslitteratur er blevet en god og nyttig håndbog rigere.

Oplysninger og fotos til denne bog er indsamlet i 1990/91.

FORLAGET GRØNNEDAL
7100 Vejle.

BOGENSE KOMMUNE

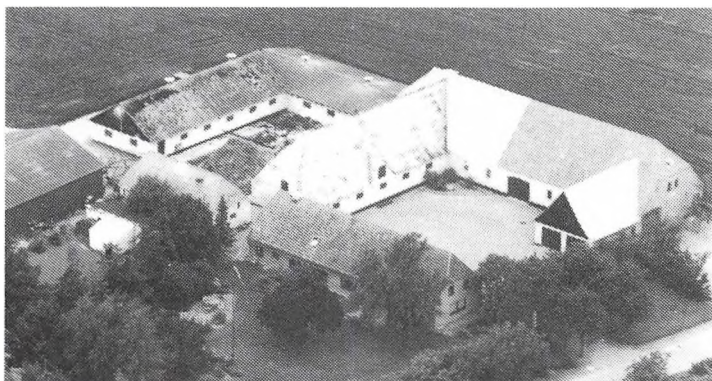

ABILDROVEJ 33, "ÅLSBJERGÅRD", ESKILDSTRUP, 5400 BOGENSE, tlf. 64-811076.

GUNNER PETERSEN, gårdejer, født den 8.-12.-1932, søn af Karla og Peter Petersen, gift d. 27.-9.-1958 med Annelise Frøslev Pedersen, medhjælpende hustru, født d. 20.-3.-1939, datter af Tora og Carl Pedersen. Parret har børnene: Pia, født d. 7.-3.-1959, Britt, født d. 23.-8.-1961 og Tina, født d. 15.-7.-1967.

G.P. er uddannet på Lyngby Landbrugsskole. Han overtog gården d. 1.-1.-1961 fra sin mor, nuværende ejer er 3. generation på gården.

Ejendomsskyld 2.200.000. Areal 34,2 ha., heraf 1,4 ha. skov. Derudover er der forpagtet 3,8 ha. og tilkøbt 8,3 ha.

Stuehuset er opført i 1790 og løbende restaureret. Svinestalde er opført omkring 1870, 1933 og 1969, lade opført omkring 1870 og maskinhus 1977. Gården drives med en svineproduktion på 32 årssøer og ca. 700 slagtesvin årligt. Planteproduktionens salgsafgrøder er ærter, sukkerroer, korn og raps. Der er 3 traktorer, 1 mejetærsker, 2 tårnsiloer og halmfyr. På gården er ansat 1 skoledreng til hjælp og maskinstation bruges til en del af markarbejdet.

ALMINDEVEJ 31, "BIRKELUND", 5400 BOGENSE, tlf. 64-811807.

AXEL CHRISTENSEN, husmand, født d. 31.-7.-1909, søn af Nikoline og Poul Severin Christensen.

A.C. er uddannet på Kærhave Landbrugsskole. Han overtog gården i 1942 fra sin far.

Ejendomsskyld 770.000. Areal 6 ha.

Stuehuset er opført i 1952 og løbende restaureret. Kostald og lade er fra 1932 samt svinestald fra 1930, desuden er der maskinhus og udendørs køresilo. Planteproduktionens salgsafgrøde er maltbyg. Der er 1 traktor, plansilo samt korntørreri med varm og kold lufts tørring. Maskinstation anvendes til en del af markarbejdet.

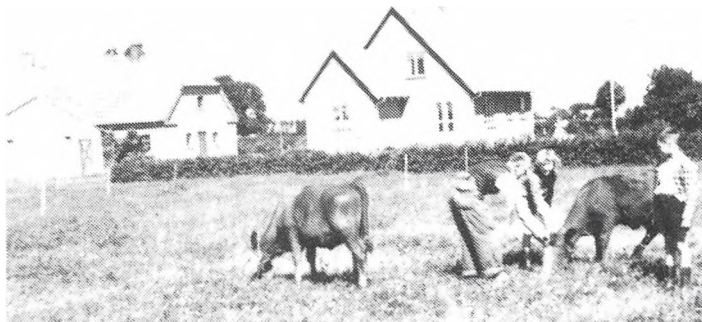

ALMINDEVEJ 39, ALMINDEHUSE, 5400 BOGENSE, tlf. 64-811033.

ERLING ØMOSE ANDERSEN, gårdejer, født d. 16.-5.-1932, søn af Hansine Magrethe og Anders Marius Andersen, gift d. 28.-9.-1957 med Rigmor Jørgensen, medhjælpende hustru, født d. 6.-10.-1931, datter af Kirstine og Karl Jørgensen.

E.Ø.A. er uddannet på Gråsten Landbrugsskole og han er i repræsentantskabet for

Nordfyns Landboforening. Han overtog gården i 1960 fra sin far. Ejendomsskyld 1.050.000. Areal 19 ha., heraf 3 ha. mose og strandeng, der er tilkøbt 9 ha. og forpagtet 2 ha.

Stuehuset er opført i 1860 og løbende restaureret. Kvægstald og svinestald er fra 1860. Gården drives som alsidigt landbrug med en kvægproduktion på 12 årskøer og 22 ungdyr, af racen RDM, og en svineproduktion på 30 årssøer, der sælges ca. 520 smågrise og ca. 80 slagtesvin årligt. Desuden er der opdræt af ru- og korthårede hunde. Planteproduktionens salgsafgrøder er maltbyg, vinterhvede og rug. Der er 3 traktorer, 1 mejetærsker, plansilo og tårnsilo. Maskinstation anvendes til en del af markarbejdet.

ASSENSVEJ 16, "TOFTELINDEGÅRD", TOFTE, 5400 BOGENSE, tlf. 64-811137.

KIRSTINE MADSEN, gårdejer, født d. 11.-11.-1907, datter af Maria og Niels Okslund Kristensen. K.M. har børnene: Arne Emil, Ingrid Marie, Tove Kirstine, Frede Bent, Jens og Niels Alfred.

K.M. overtog gården i 1935 fra Niels Peter Hansen.

Ejendomsskyld 650.000. Areal 9,4 ha., der er frasolgt 3,8 ha. Jorden er bortforpagtet. Stuehuset og avlsbygningerne, kostald, lade og maskinhus, er alle opført i 1867, desuden er der svinestald fra 1928.

ASSENSVEJ 48, KATTEBJERG, 5400 BOGENSE.

ERLING RASMUSSEN, gårdejer, omtales under "Ledsagergård", Jydgyden 5, Bogense. E.R. overtog gården i 1987 fra Jørgen Jensen. Ejendomsskyld 950.000. Areal 19,5 ha. Stuehus og lade er opført i 1969. E.R. ejer og driver desuden "Ledsagergård", Jydgyden 5, Harritslev Mark, Bogense.

BLADSTRUPVEJ 56, "VESTERGAARD", GRINDLØSE, 5400 BOGENSE, tlf. 64-861025.

JEPPE NIELSEN, gårdejer og politiassistent, født d. 7.-12.-1958, søn af Anna Elisabeth og Aage Valdemar Nielsen.

J.P. overtog ejendommen i 1984 fra sin far, nuværende ejer er 3. generation.

Ejendomsskyld 1.400.000. Areal 24,2 ha., heraf 2,8 ha. eng og mose. Jorden er bortforpagtet. Stuehuset er opført i 1898 og løbende restaureret. Svinestald, kvægstald og lade er genopført efter brand i 1912.

BLADSTRUPVEJ 60, "KIRKELY", GRINDLØSE, 5400 BOGENSE, tlf. 64-861087.

KARL THOMSEN, gårdejer, født d. 3.-8.-1926, søn af Anna og Marius Thomsen, gift d. 8.-10.-1954 med Tove Hansen, medhjælpende hustru, født d. 16.-3.-1929, datter af Hansine og Carl Hansen. Parret har børnene: Jan, født d. 19.-6.-1955 og Mette, født d. 2.-3.-1958.

K.T. overtog ejendommen i 1954 fra sin svigerfar.

Ejendomsskyld 1.300.000. Areal 23 ha., heraf 2,2 ha. eng.

Stuehuset er opført 1884 og løbende restaureret. Avlsbygningerne, kostald, svinestald og lade, er opført i 1884, maskinhus i 1970. Gården drives med en kvægproduktion på 12 slagtekalve af blandet race. Planteproduktionens salgsafgrøder er sukkerroer, foderærter, hvede og byg. Der er 2 traktorer og 1 mejetærsker. Maskinstation anvendes til lidt af markarbejdet.

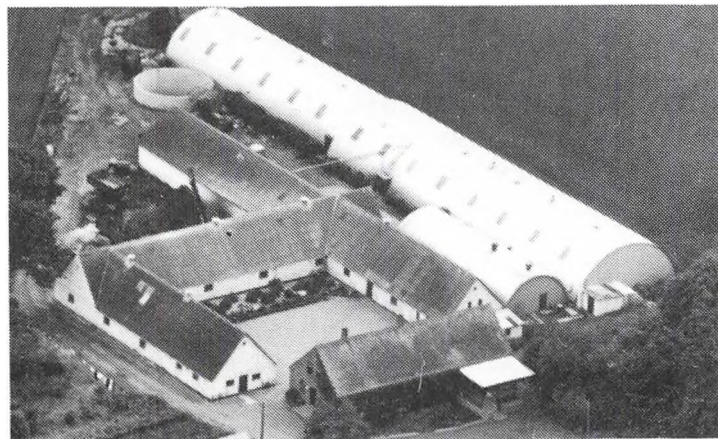

BLADSTRUPVEJ 63, GRINDLØSE, 5400 BOGENSE, tlf. 64-861034.

ERIK JENSEN, gårdejer, født d. 17.-3.-1936, søn af Edith og Jeppe Jensen, gift d. 9.-6.-1962 med Marie Clausen, omsorgsmedhjælper, født d. 22.-6.-1943, datter af Hanne og Johan Clausen. Parret har børnene: Edith, født d. 4.-5.-1963 og Hanne, født d. 27.-2.-1965.

E.J. er assurandør og har været

på Gråsten Landbrugsskole. Han overtog ejendommen i 1970 fra Mogens Vestergård Sørensen.

Ejendomsskyld 2.250.000. Areal 25 ha. og desuden er der forpagtet 22 ha. Stuehuset, kostald og svinestald er opført omkring 1900. Stuehuset er restaureret i 1973, kostalden er ombygget til svinestald i 1977 og ny svinestald er fra 1975, derudover er der lade og maskinhus fra 1972 samt foderhus og gylletank. Planteproduktionens salgsafgrøder er sukkerroer, raps, hvede, vinterbyg og konservesærter. Der er 3 traktorer, 1 mejetærsker, plansilo og korntørreri med varm og kold lufts tørring. Maskinstation anvendes til en lidt af markarbejdet.

E.J. ejer og driver desuden Tøvlidtvvej 36, Nr. Esterbølle, 5400 Bogense.

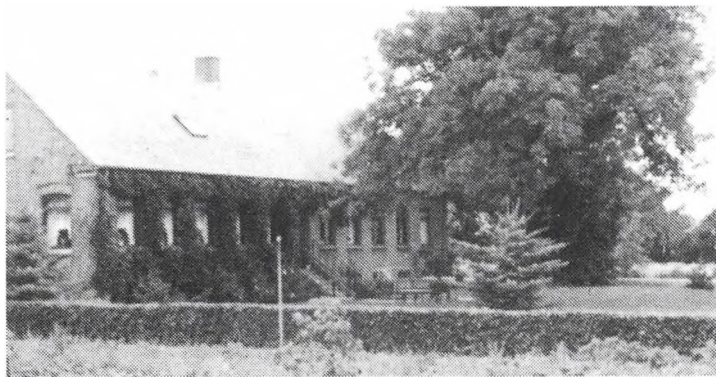

BLADSTRUPVEJ 66, GRINDLØSE, 5400 BOGENSE, tlf. 64-861086. KNUD ANDERSEN, gårdejer, født d. 27.-7.-1931, søn af Marie og Harald Andersen, gift d. 21.-6.-1958 med Anna Knudsen, medhjælpende hustru, født d. 16.-2.-1936, datter af Mary og Laurits Knudsen. Parret har sønnen Jørgen, født d. 29.-12.-1965.

K.A. er uddannet på Dalum Landbrugsskole. Han overtog ejendommen i 1970 fra sin far, nuværen-

de ejer er 3. generation.

Ejendomsskyld 1.500.000. Areal 23 ha., heraf 3 ha. mose.

Stuehuset er opført i 1870 og løbende moderniseret. Kostalden er opført i 1928 og ombygget til svinestald i 1976, svinestalden er fra omkring 1920, lade og maskinhus fra 1909 er ombygget i 1982, desuden er der fodersilo. Gården drives med en svineproduktion på 40 årssøer og ca. 800 smågrise årligt. Planteproduktionens salgsafgrøder er raps og konserves ærter. Der er 2 traktorer, maskinstation anvendes til en del af markarbejdet.

BLADSTRUPVEJ 87, GRINDLØSE, 5400 BOGENSE, tlf. 64-861214.

HANS PETER BUHL, gårdejer, født d. 21.-3.-1922, søn af Mathilde og Hans Buhl, gift d. 6.-11.-1954 med Ruth Krøis, medhjælpende hustru, født d. 31.-1.-1925, datter af Kristine og Hans Krøis. Parret har sønnen Hans Henrik, født d. 15.-9.-1958.

H.P.B. er uddannet på Haslev Landbrugsskole. Han overtog ejendommen i 1965 fra Carl Christensen.

Ejendomsskyld 1.140.000. Areal 18,8 ha.

Stuehuset er opført i 1912 og løbende restaureret. Kostalden fra 1912 er ombygget til svinestald i 1977, svinestalden er opført i 1918, laden er opført i 1912 og delvis ombygget til svinestald, desuden er der maskinhus og fodersilo. Gården drives med en slagtesvineproduktion på ca. 900 stk. årligt. Planteproduktionens salgsafgrøde er vårraps. Der er 1 traktor, plansilo og korntørreri med kold lufts tørring. Maskinstation anvendes til en del af markarbejdet.



BLADSTRUPVEJ 94, "LILLEMOSGAARD", LILLEMOS, 5400 BOGENSE, tlf. 64-861097.

BROR DAVID LILLEMOS HANSEN, gårdejer, født d. 18.-4.-1939, søn af Sylvia og David Hansen, gift d. 13.-12.-1963 med Anna Haugaard, medhjælpende hustru, født d. 13.-8.-1940, datter af Ellen og Poul Haugaard. Parret har børnene: Claus, født d.

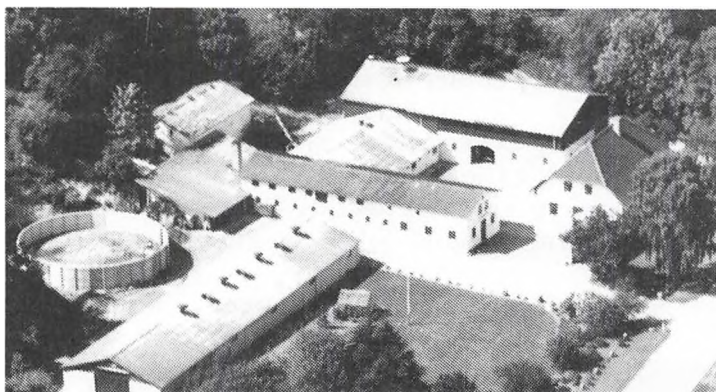

30.-12.-1964, Gitte, født d. 2.-7.-1967 og Mads, født d. 31.-1.-1972.

Bror D. L. Hansen er vurderingsformand for Alm. Brand og har været på Dalum Landbrugsskole. Han overtog ejendommen d. 1.-11.-1965 fra sin far, nuværende ejer er 4. generation på gården, som er udflyttergård fra Grindløse. Indtil 1857 var den fæstegård under Gyldensten. Ejendomsskyld 2.230.000. Areal

39 ha. og der er forpagtet 49 ha.

Stuehuset er opført i 1912. Kostalden er fra omkring 1900 og ombygget til svinestald i 1969, svinestalde er opført i 1916 og 1978, lader 1910 og 1916, den sidste er ombygget til svin i 1971, maskinhuset er fra 1978 og gylletanken fra 1989. Gården drives med en svineproduktion på 65 årssøer og ca. 1.100 slagtesvin årligt. Planteproduktionens salgsafgrøder er sukkerroer, fremavl af foderærter, hvede, byg, rug, græsfrø og raps. Der er 2 traktorer, 1 mejetærsker, plansilo og varm og kold lufts tørreri samt halmfyr. Sønnen Claus er ansat som medhjælper og maskinstation anvendes til lidt af markarbejdet.

BOGMOSE 10, "ESKELUND", SKOVBY, 5400 BOGENSE, tlf. 64-811836.

CARLY HANSEN, husmand, født d. 17.-11.-1930, gift d. 26.-4.-1958 med Bodil Hansen, sygehjælper, født d. 8.-11.-1935. Parret har sønnen Bjarne, født d. 22.-8.-1962. C.H. er gartnermedhjælper. Han overtog ejendommen d. 11.-12.-1970 fra Ejner Smed Kristensen.

Areal 3,8 ha.

Stuehuset er opført omkring 1870 og løbende restaureret. Svinestalden er fra 1975 og maskinhuset fra 1972. Gårdens besætning er på 21 moderfår og 1 vædder. Planteproduktionens salgsafgrøde er korn. Der er 1 traktor og kornsilo, maskinstation anvendes til en del af markarbejdet.

BOGMOSE 15, "HØJGÅRD", SKOVBY, 5400 BOGENSE, tlf. 64-811512.

JØRGEN JØRGENSEN, gårdejer, født d. 4.-4.-1934, søn af Asta og Johannes Jørgensen, gift d. 8.-9.-1959 med Edna Rasmussen, medhjælpende hustru, født d. 29.-7.-1938, datter af Elisabeth og Aage Rasmussen. Parret har børnene: Henning, født d. 13.-5.-1961, Erik, født d. 6.-4.-1964 og Anne Lise, født d. 20.-2.-1968.



J.J. er uddannet på Hammerum Landbrugsskole. Han overtog ejendommen d. 25.-7.-1959 fra Magdalene Lauritsen.

Ejendomsskyld 1.900.000. Areal 39,5 ha., heraf 1,7 ha. eng. Der er tilkøbt 20 ha. og forpagtet 14,2 ha.

Stuehuset er opført i 1932 og løbende restaureret. Kostaldene er opført i 1932, 1972 og 1979, svinestalde i 1932 og 1964, desuden er der lade fra 1932, maskinhus fra 1975 og udendørs køresilo. Gården drives som alsidigt landbrug med en kvægproduktion på 40 årskøer, 25 ungdyr og 30 slagtekalve, af racen Jersey, og en svineproduktion på 12 årssøer og ca. 140 slagtesvin årligt. Planteproduktionens salgsafgrøder er korn, sukkerroer og ærter. Der er 3 traktorer, 1 mejetærsker, plansilo, korntørreri med varm og kold luft og der anvendes staldvarme til opvarmning af stuehuset. På gården er ansat 1 medhjælper, 1 skoledreng og maskinstation bruges til en del af markarbejdet.



BOGMOSE 17, "BOGMOSEN", SKOVBY, 5400 BOGENSE, tlf. 64-811801.

PEDER NIELSEN, gårdejer, født d. 1.-12.-1927, søn af Inger og Aksel Karl Nielsen. P.N. har børnene: Kurt, født d. 24.-12.-1956 og Leif, født d. 9.-7.-1959. P.N. overtog ejendommen i 1970 fra sin far, som købte den i 1944.

Ejendomsskyld 830.000. Areal 22 ha., heraf 1 ha. eng. Der er til-

købt 9,3 ha. og forpagtet 30,2 ha.

Stuehuset er opført omkring 1880 og løbende restaureret. Avlsbygningerne består af kvægstald og svinestald fra 1971, lade fra omkring 1934 og maskinhus fra 1982. Gården drives med en kvægproduktion på 46 årskøer og 46 ungdyr af racerne Jersey og SDM, derudover produceres ca. 20 slagtesvin årligt. Planteproduktionens salgsafgrøde er korn. Der er 3 traktorer, 1 mejetærsker og tårnsilo. På gården er anstalt 1 medhjælper og 1 skoledreng.

BOGMOSE 32, "ØRE ELLEGÅRD", SKOVBY SAND, 5400 BOGENSE, tlf. 64-441586. MOGENS JOHANSEN, gårdejer, født d. 10.-12.-1952, søn af Rasmus og Helga Johansen, gift d. 14.-7.-1978 med Bente Pedersen, født d. 21.-4.-1955, datter af Karen Margrete og Ejgild Pedersen. Parret har børnene: Marete, født d. 10.-8.-1976 og Carsten, født d. 4.-1.-1980.

M.J. overtog gården d. 11.-6.-1978 fra sine forældre.

Ejendomsskyld 1.660.000. Areal 36 ha., heraf 1 ha. skov. Der er tilkøbt 9 ha. og forpagtet 23 ha.

Stuehuset er opført omkring 1915 og løbende restaureret. Kostalde er opført i 1914, 1974 og 1984, lade 1915 og maskinhus 1980, desuden er der gylletank fra 1988 og udendørs køresilo. Gården drives med en kvægproduktion på 100 årskøer og 110 ungdyr af racen Jersey. Planteproduktionens salgsafgrøder er korn, raps, ærter og kartofler. Der er 3 traktorer, 1 rendegraver og 1 majshøster og plansilo. På gården er ansat 1 fodermester og 2 medhjælpere. Maskinstation anvendes til en del af markarbejdet.

BREGNEBJERG 6, "ELMEGAARD", JERSØRE MARK, 5400 BOGENSE.

POUL BØRGE MADSEN, gårdejer, omtales under Gyldensteensvej 185, 5400 Bogense. P.B.M. overtog ejendommen d. 24.-4.-1983 fra Frede Bang.

Ejendomsskyld 1.660.000. Areal 29 ha.

Stuehuset og avlsbygningerne, kostald, svinestald og lade, er opført i 1872, og desuden er der maskinhus fra 1975. Gården drives sammen med "Østergård", Gyldensteensvej 185, 5400 Bogense.

BREGNEBJERG 8, "BREGNEGAARD", BREGNEBJERG, 5400 BOGENSE, tlf. 64-861336.

MARGIT OG JØRGEN JEPPESEN, gårdejere.

J.J. er født d. 27.-4.-1937, søn af Karen og Hans Peter Jeppesen, gift d. 8.-5.-1965 med Margit Pedersen, født d. 16.-5.-1942, datter af Elna og Ejner Pedersen. Parret har børnene: Lene, født d. 16.-8.-1966 og Jane, født d. 13.-6.-1972.

J.J. er uddannet på Ladelund Landbrugsskole og er i repræsentantskabet for Efla og i repræsentantskabet for Fynsværket. Ægteparret overtog gården d. 1.-4.-1965 fra Christian Christensen.

Ejendomsskyld 910.000. Areal 15,8 ha. og der er forpagtet 19,3 ha.

Stuehuset og avlsbygningerne, svinestald, lade og maskinhus, er fra 1892. Gården drives med en svineproduktion på 35 årssøer og ca. 700 solgte smågrise årligt. Planteproduktionens salgsafgrøder er korn og raps. Der er 3 traktorer, maskinstation bruges til en del af markarbejdet.

M.J. og J.J. ejer og driver desuden "Haveløkkegaard", Endelavevej 1, 5400 Bogense.

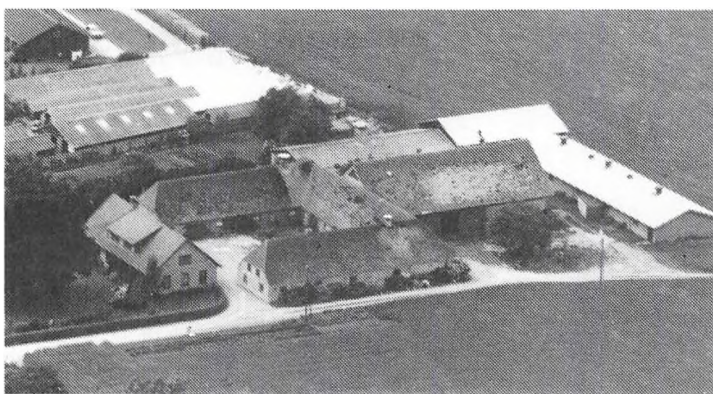

BRILLE 3, "NØRREVANG", NØRREBY, 5400 BOGENSE, tlf. 64-861193.

TROELS ØXENBERG, gårdejer, omtales under Bundgårdsballe 39, 5400 Bogense.

T.Ø. overtog ejendommen i 1972 fra sin far, Carl Øxenbergs.

Ejendomsskyld 2.000.000. Areal 27 ha.

Stuehuset er opført i 1898 og løbende moderniseret. Kostalden er renoveret i 1946, svinestalde er

fra 1959, 1977 og 1987, kornlade med tørreri er fra 1948, desuden er der gylletank og fodersilo. Gården drives med en slagtesvineproduktion på ca. 2.500 stk. årligt. Der er plansilo og korntørreri med kold og varm luft. Maskinstation bruges til en del af markarbejdet.

T.Ø. ejer og driver desuden "Nørrebygaard", Bundgårdsballe 39, 5400 Bogense.

BUNDGÅRDSBALLE 33, NØRREBY, 5400 BOGENSE, tlf. 64-861101.

KJELD GRØNBJERG, gårdejer, født d. 16.-10.-1942, søn af Klara og Knud Grønberg, gift d. 5.-12.-1965 med Ingelise Jakobsen, overassistent, født d. 4.-8.-1943, datter af Agnes og Ejner Jakobsen. Parret har børnene: Lene, født d. 16.-7.-1966 og Lars, født d. 30.-8.-1968.

K.G. er uddannet på Korinth

Landbrugsskole. Han overtog ejendommen i 1978 fra Ove Øxenbergs.

Ejendomsskyld 2.950.000. Areal 55 ha., heraf tilkøbt 25 ha., og der er forpagtet 20 ha.

Stuehuset er opført i 1858 og løbende moderniseret. Kostald opført i 1868 og renoveret og ombygget i 1960, svinestalden er ombygget til kvægstald i 1980, lade opført i

1986, maskinhus i 1976 og foderhus i 1981, desuden er der gylletank samt inden- og

udendørs køresiloer. Gården drives med en kvægproduktion på 70 årskøer og 70 ungdyr

af racen Jersey. Planteproduktionens salgsafgrøder er hvede, byg og sukkerroer. Der

er 3 traktorer, 1 mejetærsker, plansilo, varm og kold lufts tørreri og der anvendes

staldvarme til opvarmning af stuehuset. På gården er ansat 1 fodermester, 1 medhjælper

og der er 1 skoledreng til hjælp, maskinstation bruges til en del af markarbejdet.

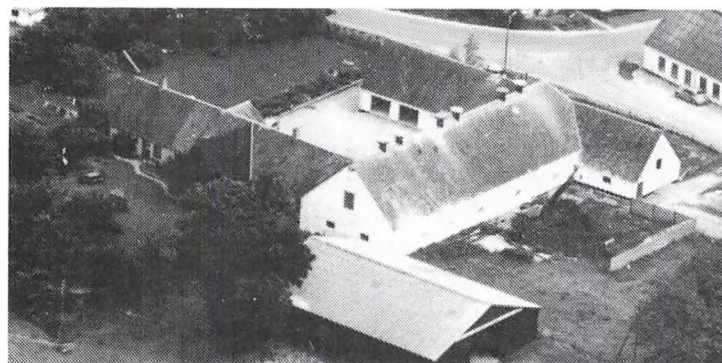
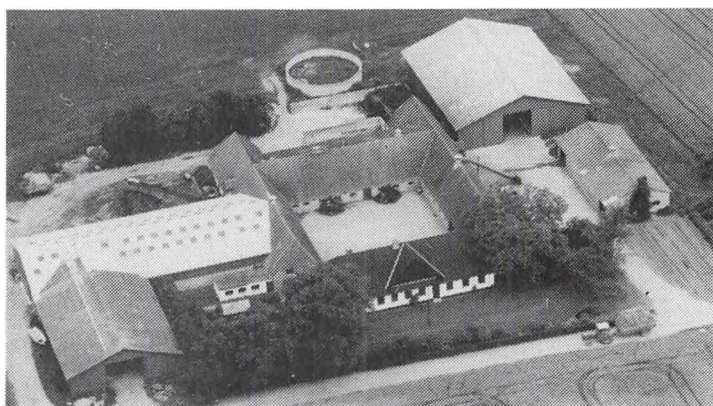

BUNDGÅRDSBALLE 39, "NØRREBYGAARD", 5400 BOGENSE, tlf. 64-861352.

TROELS ØXENBERG, gårdejer, født d. 4.-6.-1944, søn af Hedvig og Carl Øxenbergs, gift d. 15.-6.-1968 med Inge Marie Jespersen, lærer, født d. 13.-3.-1947, datter af Anna og Walther Jespersen, Nr. Nørå. Parret har børnene: Lotte, født d. 18.-8.-1969, Rikke, født d. 29.-3.-1972, Tine, født d.

26.-3.-1975 og Maria, født d. 11.-10.-1980.

T.Ø. er uddannet på Bygholm Landbrugsskole. Han er i bestyrelsen for Nordfyns Landboforening, er i aktionærrådet i Bikuben og formand for Ærte dyrkerforeningen Frigodan på Fyn. Han overtog ejendommen i 1965 fra Arne Stensdal.

Ejendomsskyld 2.200.000. Areal 52 ha., heraf tilkøbt 27 ha., og der er forpagtet 20 ha. Stuehuset er opført i 1800-tallet og restaureret senest i 1968. Kostalden er fra 1920 og ombygget til svinestald i 1965, laden er ombygget til svinestald i 1967 og restaureret i 1981, desuden er der maskinhus fra 1973. Gårdens besætning er på 3 årsammekøer og 3 ungdyr af racen Hereford samt 1 avlstyr. Planteproduktionens salgsafgrøder er sukkerroer, konservesærter, frøgræs, raps, hvede og maltbyg. Der er 2 traktorer, 1 mejetærsker, 1 rendegraver og der anvendes staldvarme til opvarmning af stuehuset. Maskinstation bruges til en del af markarbejdet.

T.Ø. ejer og driver desuden "Nørrevang", Brille 3, 5400 Bogense.

EGENSEMARK 51, "AGERTOFTEGÅRD", EGENSEMARK, 5400 BOGENSE, tlf. 64-861136.

ANNA HJORT HANSEN, gårdejer, født d. 6.-8.-1900, datter af Ane Marie og Anton Nielsen. A.H.H. har børnene: Agnete, født d. 30.-2.-1928 og Erik, født d. 2.-11.-1932. A.H.H. overtog ejendommen i 1924 fra sin far, nuværende ejer er 5. generation. Areal 13,3 ha.

Stuehuset er opført i 1906/07 og løbende restaureret. Kostald og svinestald er opført omkring 1898, lade 1900 og desuden er der maskinhus. Planteproduktionens salgsafgrøder er korn. Maskinstation bruges lidt.

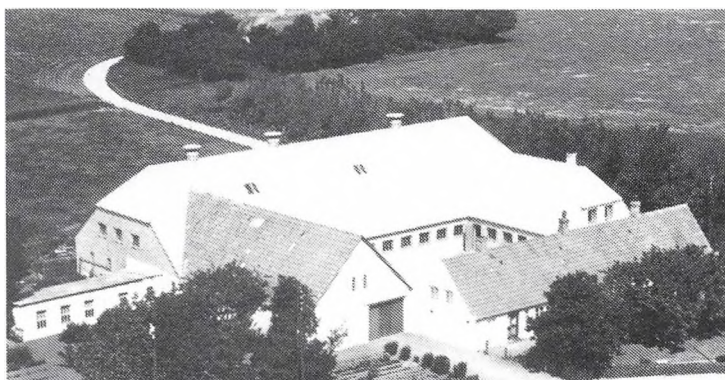

ENDELAVEVEJ 1, "HAVELYKKEGÅRD", JERSORE, 5400 BOGENSE, tlf. 64-861144.

PEDER PEDERSEN, gårdejer, født d. 18.-8.-1918, søn af Maren og Knud Pedersen. P.P. har en datter efter Sune og Elena Pedersen, nemlig Margit Jeppesen, født d. 16.-5.-1942.

P.P. overtog ejendommen d. 1.-3.-1936 fra sin far, nuværende ejer er 4. generation på gården. Ole Rasmussen købte den af

Rasmus Olsen; Knud Pedersen overtog den i 1897.

Ejendomsskyld 1.000.000. Areal 21 ha., heraf tilkøbt 14 ha.

Stuehuset er opført i 1740 og løbende restaureret. Avlsbygningerne, kostald, svinestald og maskinhus, er opført i 1954. Der er opdræt af høns på gården. Planteproduktionens salgsafgrøder er korn og raps. På gården er der 2 traktorer og halmfyr. Maskinstation anvendes til en del af markarbejdet.

ENGELDRUPVEJ 20, "BAKKE-LY", GRINDLØSE MARK, 5400 BOGENSE, tlf. 64-861168.

INGEMANN HANSEN, gårdejer, født d. 31.-5.-1936, søn af Karen og Aksel Hansen.

I.H. overtog gården i 1973 fra sine forældre, nuværende ejer er 3. generation.

Ejendomsskyld 600.000. Areal 6 ha. og der er forpagtet 50 ha. Stuehuset, kostald og svinestald er alle opført i 1896, kostalden

er ombygget til svinestald i 1960, lade og maskinhus er opført i 1983. Planteproduktionens salgsafgrøder er hvede, vinterbyg, raps og sukkerroer. Der er 3 traktorer, 1 mejetærsker og brændefyr. Maskinstation anvendes til lidt af markarbejdet.

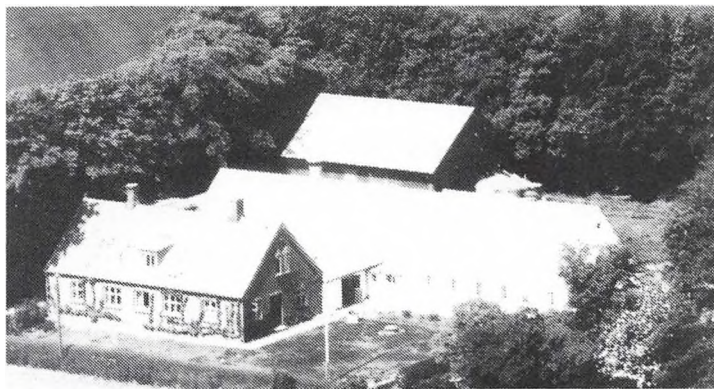

ENGELDRUPVEJ 30, "KAROLINELUND", TOELSVAD, 5400 BOGENSE, tlf. 64-861412.

HANS ERIK HANSEN, gårdejer, født d. 17.-8.-1951, søn af Lydia og Frede Hansen, gift d. 26.-3.-1975 med Anne Lis Lund Nielsen, børnehavepædagog, født d. 16.-2.-1953, datter af Else og Alfred Nielsen. Parret har børnene: Henriette, født d. 13.-9.-1975 og Natalie Elise, født d. 9.-2.-1982.

H.E.H. er handelslærer. Han overtog ejendommen i 1984 fra sine forældre, nuværende ejer er 5. generation på gården, som har været fæstegård under Gyldensteen. Ejendomsskyld 1.700.000. Areal 30 ha., heraf 2 ha. mose.

Stuehuset er opført i 1893 og løbende moderniseret. Kostalden er opført i 1956 og ombygget til svinestald i 1978, svinestald og lade er fra 1890, svinestalden er ombygget og renoveret i 1956, og maskinhuset er opført i 1974. Planteproduktionens salgsafgrøder er sukkerroer, vinterhvede, raps, byg og rug. Der er 2 traktorer. Desuden er der en grusgrav med gravetilladelse. Maskinstation bruges til en del af markarbejdet.



FJEDERLØKKEVEJ 24, FJEDERLØKKEN, 5400 BOGENSE, tlf. 64-811256.

TAGE ANDERSEN, gårdejer, født d. 20.-3.-1953, søn af Dora og Thorvald Andersen.

T.A. er traktorfører på maskinstation. Han overtog gården d. 1.-1.-1984 fra sine forældre, nuværende ejer er 4. generation. Ejendomsskyld 930.000. Areal 16,8 ha., heraf 1,5 ha. småskov.

Derudover er der forpagtet 3,3 ha.

Stuehuset og avlsbygningerne, kostald, lade og maskinhus, er alle opført i 1856. Stuehuset er restaureret i 1988/89. Gårdens besætning er på 20 ungdyr af blandet race. Planteproduktionens salgsafgrøder er byg, hvede, sukkerroer, raps og rug. Der er 1 traktor, maskinstation bruges til markarbejdet.

GRYDHØJ 16, "GAMMELTOFT", GRYDHØJ, 5400 BOGENSE, tlf. 64-441217.

TAGE ERIKSEN, gårdejer, født d. 17.-7.-1921, søn af Anna og Erik Eriksen, gift d. 22.-2.-1947 med Ellen Margrete Pedersen, medhjælpende hustru, født d. 23.-2.-1925, datter af Kirstine og Torvald Pedersen. Parret har børnene: Leif, født d. 13.-6.-1947 og Erik, født d. 9.-8.-1949.

T.E. er uddannet på Tune Landbrugsskole. Han overtog ejendommen fra sine forældre. Areal 49,5 ha., heraf 1,1 ha. mose, der er tilkøbt 27,5 ha. Jorden er bortforpagtet.

GRYDHØJ 19, "HØJGAARD", GRYDHØJ, 5400 BOGENSE, tlf. 64-441386.

SVEND EVALD JØRGENSEN, gårdejer, født d. 17.-1.-1918, søn af Petrine og Jens Jørgensen, gift d. 12.-3.-1944 med Astrid Pedersen, medhjælpende hustru, født d. 21.-2.-1922, datter af Agnete og Hans Christian Pedersen, Tårup. Parret har børnene: Jørgen, født d. 7.-8.-1945 og Jens Christian, født d. 4.-9.-1949.



S.E.J. overtog gården d. 1.-4.-1959 fra Knud Knudsen.

Ejendomsskyld 900.000. Areal ca. 15 ha., som er bortforpagtet.

Stuehus, kostald og lade er opført omkring 1880. Stuehuset er restaureret i 1963. Gårdens besætning er på 32 ungdyr af racen Jersey. Der er 1 traktor og brændefyr.

GRYDHØJ 22, "GRYDHØJGAARD", GRYDHØJ, 5400 BOGENSE, tlf. 64-441416.
MARIE SIMONSEN, gårdejer, født d. 29.-12.-1918, datter af Anna og Valdemar Jørgensen, gift d. 14.-7.-1940 med Jens Marius Simonsen, født d. 18.-6.-1907, og død i 1983, søn af Sofie og Lars Christian Simonsen. Parret har sønnen Poul, født d. 17.-3.-1942. Ejendommen blev overtaget i 1948 fra Lars Christian Simonsen. Gården var udflyttergård fra Ore By.

Ejendomsskyld 1.140.000. Areal 18,6 ha.

Stuehuset er fra ca. 1800 og ombygget flere gange. Kostald og svinestald er ligeledes ombygget flere gange, laden er fra 1933. Planteproduktionens salgsafgrøder er maltbyg, hvede og raps. Der er 1 traktor, tårnsilo og korntørreri med varm og kold luft. Maskinstation bruges til markarbejdet.

GRYDHØJ 25, "SKOVHØJ", GRYDHØJ, 5400 BOGENSE, tlf. 64-441687.

ANDERS J. FROM NIELSEN, gårdejer, født d. 4.-9.-1928, søn af Elna og Julius From Nielsen, gift d. 17.-11.-1957 med Ingrid Ellegaard Andersen, medhjælpende hustru, født d. 30.-9.-1928, datter af Anna Cecilia og Knud Ellegaard Andersen. Parret har børnene: Kirsten, født d. 6.-2.-1960 og Hanne, født d. 28.-9.-1964.

A.J.F.N. er i bestyrelsen for Mejlskov og Omegns Vandværk. Han overtog gården d. 4.-9.-1957 fra Niels Carl Nielsen.

Ejendomsskyld 760.000. Areal 10,4 ha., heraf tilkøbt 3,8 ha., og der er forpagtet 6,6 ha.

Stuehuset, kostalden og svinestalden er opført i 1913, svinestalden er ombygget til kvægstald i 1968, lade og maskinhus er opført i 1978, desuden er der fodersilo og udendørs køresilo. Gården drives med en kvægproduktion på 24 årskøer, 24 ungdyr og 3 slagtekalve af racen Jersey. Der er 4 traktorer, maskinstation anvendes til lidt af markarbejdet.

GRYDHØJ 26, "GRYDHØJ SKOVGAARD", GRYDHØJ, 5400 BOGENSE, tlf. 64-441081.
FRODE ANDERSEN, gårdejer, født d. 28.-11.-1955, søn af Elly og Ejnar Andersen, gift d. 8.-8.-1981 med Eva Laut Pedersen, assistent, født d. 6.-5.-1960, datter af Inge Laut og Erik Pedersen. Parret har børnene: Brian, født d. 2.-7.-1982 og Jakob, født d. 22.-4.-1986.

F.A. er chauffør. Han overtog ejendommen d. 1.-4.-1986 fra Hans Juul Jensen, nuværende ejer er 3. generation på gården.

Ejendomsskyld 940.000. Areal 16,5 ha.

Stuehuset er opført i 1938 og er tilbygget i 1982. Svinestalden er opført i 1956, lade i 1941 og maskinhuset i 1988. Planteproduktionens salgsafgrøder er hvede, byg, foderærter og vinterraps. Gården drives sammen med Ravnskovgyden 1, Nr. Åby.

GULDBJERGVEJ 31, "GULDBJERGGÅRDEN", GULDBJERG, 5400 BOGENSE, tlf. 64-841065.

HENNING STUHR PETERSEN, gårdejer, født d. 14.-12.-1943, søn af Alma og Osvald Petersen, gift d. 8.-10.-1968 med Birgit Hedelund, medhjælpende hustru, født d. 2.-1.-1945, datter af Petra og Laurits Hedelund. Parret har børnene: Karina, født d. 24.-12.-1968 og Henrik, født d. 5.-3.-1971.

H.S.P. er uddannet på Dalum Landbrugsskole. Han overtog ejendommen d. 1.-5.-1970 fra Henry Rasmussen.

Ejendomsskyld 1.500.000. Areal 25 ha., heraf 4 ha. grusgrav.

Stuehus, kostald, lade og maskinhus er opført i 1890 og endnu en lade er opført i 1946, derudover er der gylletank og udendørs køresilo. Gården drives med en kvægproduktion på 42 årskøer og 50 ungdyr af racerne RDM og Jersey, desuden er der 4 heste af racen Dansk Varmblod. Planteproduktionens salgsafgrøde er sukkerroer. Der er 3 traktorer, maskinstation bruges kun lidt.

GULDBJERGVEJ 64, "TINGGAARD", NORDSKOV, 5400 BOGENSE, tlf. 64-841720.
KNUD TINGGAARD PEDERSEN, gårdejer, født d. 30.-9.-1949, søn af Eva og Otto Pedersen, gift d. 16.-7.-1983 med Hanne Karin Kaspersen, apotekerassistent, født d. 23.-11.-1954, datter af Dauny og Hans Kaspersen. Parret har børnene: Trine, født d. 17.-7.-1984 og Kasper, født d. 13.-5.-1988.

K.T.P. er uddannet på Nordisk Landbrugsskole. Han overtog ejendommen d. 1.-4.-1987 fra sin far, nuværende ejer er 5. generation på gården, som blev frikøbt fra Gyldensteen i 1854. Ejendomsskyld 2.600.000. Areal 51 ha., heraf 5 ha. skov og mose. Der er tilkøbt 24 ha. og forpagtet 14 ha.

Stuehuset er opført i 1856 og løbende restaureret. Svinestalde er opført i 1856 og 1950, lade og maskinhus 1976. Gården drives med en slagtesvineproduktion på 2.500 stk. årligt og desuden er der opdræt af høns. Planteproduktionens salgsafgrøder er sukkerroer, ærter, raps og korn. Der er 3 traktorer, 1 mejetærsker og korntørreri med kold luft samt halmfyr. Maskinstation bruges til en del af markarbejdet.



GYDEN 2, "HORSKJÆRGAARD", GRINDLØSE, 5400 BOGENSE, tlf. 64-861358.

JAN HORSKÆR RASMUSSEN, gårdejer, født d. 27.-9.-1941, søn af Alma og Halvor Rasmussen, gift d. 6.-7.-1968 med Karen Margrethe Jakobsen, medhjælpende hustru, født d. 4.-3.-1947, datter af Dagny og Georg Jakobsen. Parret har børnene: Peter, født d. 9.-11.-1970 og Helge, født d. 31.-5.-1972.

J.H.R. er bedemand og kirkesanger, han driver Nordfyns Begravelsesforretning fra gården, og er desuden menighedsrådsformand. Han overtog ejendommen d. 1.-7.-1968 fra sin far, nuværende ejer er 3. generation.

Ejendomsskyld 3.790.000. Areal 77 ha., heraf 2,2 ha., skov og mose, der er tilkøbt 46,5 ha.

Stuehuset er opført i 1979. Kostald og lade er opført i 1913, kostalden er ombygget til korntørreri, svinestald opført 1955 og maskinhus 1979. Planteproduktionens salgsafgrøder er sukkerroer, foderærter, vinterraps, hvede samt vår og vinterbyg. Der er 3 traktorer, plansilo, varm og kold lufts tørreri samt halmfyr. Maskinstation bruges til en del af markarbejdet.

GYLDENSTEENSVEJ 170, VESTER EGENSE, 5400 BOGENSE, tlf. 64-861447. KELD KRISTENSEN, gårdejer, født d. 7.-3.-1940, gift med Tove Kristensen, medhjælpende hustru, født d. 16.-10.-1950. Parret har børnene: Jesper, født d. 6.-1.-1975 og Tine, født d. 9.-2.-1979.

K.K. er uddannet på Korinth Landbrugsskole. Han overtog ejendommen i 1962 fra Johanne Knudsen.

Areal 85 ha., heraf 13,8 ha. skov, eng og mose.

Stuehuset og avlsbygningerne, kostald, svinestald, lade, maskinhus og foderhus, er alle opført i 1875, desuden er der udendørs køresilo. Gården drives med en kvægproduktion på 50 årskøer af racerne Jersey, SDM og RDM. Planteproduktionens salgsafgrøder er korn, ærter og sukkerroer. Der er 3 traktorer, 1 mejetærsker og korntørreri med varm og kold luft. K.K. ejer og driver desuden Slettens Landevej 69, som er på 24,6 ha.

GYLDENSTEENSVEJ 181, VESTER EGENSE, 5400 BOGENSE, tlf. 64-861188.

ARNE HANSEN, gårdejer, født d. 22.-9.-1927, søn af Elsa og Jørgen Christian Hansen, gift d. 6.-5.-1959 med Esther Knudsen, medhjælpende hustru, født d. 4.-11.-1932, datter af Helga og Peder Knudsen. Parret har børnene: Steen, født d. 26.-2.-1960, Ulrik, født d. 26.-2.-1960, An-

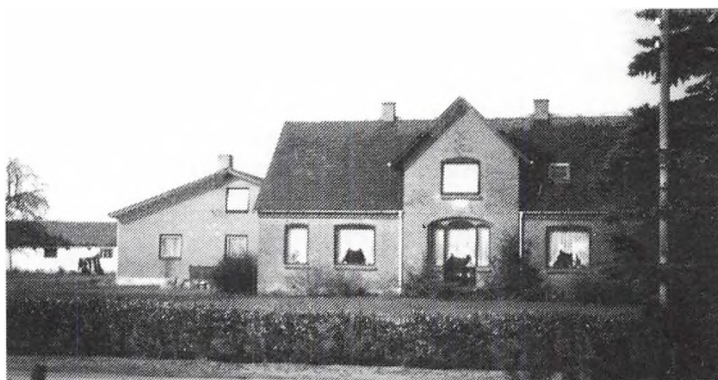

ders, født d. 3.-8.-1962 og Niels, født d. 30.-1.-1970.

A.H. overtog ejendommen i 1965 fra sin far, nuværende ejer er 3. generation på gården, som tidligere var fæstegård under Gyldensteen.

Ejendomsskyld 1.900.000. Areal 37 ha., heraf 3 ha. skov og eng, der er tilkøbt 10 ha. Stuehuset er opført i 1919 og løbende moderniseret. Desuden er der lagerhal opført 1965, kølerum opført 1978, lade opført 1914 og maskinhus opført 1956. Planteproduktionens salgsafgrøder er blomkål, kinakål, hvidkål, hvede og byg. Der er 4 traktorer, markvandingssanlæg, plantemaskiner og skærevogn. På gården er ansat 2 medhjælpere, 1 skoledreng og desuden bruges der maskinstation til en del af markarbejdet.

GYLDENSTEENSVEJ 185, "ØSTERGAARD", VESTER EGENSE, 5400 BOGENSE, tlf. 64-861076.

POUL BØRGE MADSEN, gårdejer, født d. 14.-2.-1936, søn af Anna Marie Kirstine og Mads Peter Madsen, gift d. 1.-12.-1962 med Birthe Østergaard, medhjælpende hustru, født d. 1.-12.-1943, datter af Agnes Magrethe og Ejnar Østergaard. Parret har børnene: Kurt, født d. 8.-2.-1964, Henrik, født d. 28.-3.-1967, Karin, født d. 8.-5.-1970, Klaus, født d. 19.-6.-1974 og Dorthe, født d. 20.-1.-1978.

P.B.M. er uddannet på Hammerum Landbrugsskole. Han overtog ejendommen d. 1.-11.-1961 fra Mathilde Hansen.

Ejendomsskyld 1.420.000. Areal 24 ha. og der er forpagtet 17 ha.

Stuehuset er opført i 1902 og moderniseret i 1977. Kostalden er opført i 1923, lade fra 1923 er ombygget i 1964, ny lade er opført i 1972, maskinhuse fra 1962 og 1975, og desuden er der inden- og udendørs køresiloer. Gården drives med en kvægproduktion på 42 årskøer og 51 ungdyr af racen Jersey. Planteproduktionens salgsafgrøder er sukkerroer, hvede og maltbyg. Der er 4 traktorer, 1 mejetærsker, markvandingssanlæg, plansilo, kold og varm lufts tørreri. På gården er ansat 1 medhjælper og maskinstation bruges til lidt af markarbejdet.

P.B.M. ejer og driver-desuden Bregnebjerg 6, Jersore Mark, 5400 Bogense.

HALSVEJ 3, "ELLEDAL", NØRREBY, 5400 BOGENSE, tlf. 64-861541.

IB NIELSEN, gårdejer, født d. 16.-7.-1959, søn af Bodil og Knud Bent Nielsen, bor sammen med Jette Kærgaard, butiksbestyrer, født d. 29.-4.-1963, datter af Else og Aage Kærgaard. Parret har datteren Katrine, født d. 16.-5.-1986.

I.N. er uddannet på Bygholm og Tønder landbrugsskoler. Han overtog gården d. 15.-7.-1989 fra D.L.R.

Ejendommen er under omvurdering. Areal 90 ha., heraf 3 ha. eng og 1,5 ha. skov. Stuehuset er opført i 1905 og moderniseret 1989. Desuden findes der kostald, lade, maskinhus, gylletank og udendørs køresilo. Gården drives med en kvægproduktion på 100 årskøer og 100 ungdyr af racen Jersey, 3 årsammekøer og 3 ungdyr af racen Limousine samt 1 Limousinetyr. Planteproduktionens salgsafgrøder er sukkerroer, konserverter, raps, hvede, byg og rug. Der er 3 traktorer. På gården er ansat 1 fodermester og 2 medhjælpere på deltid.



HALSVEJ 38, "LUNGAARD", NØRREBY-HALS, 5400 BOGENSE, tlf. 64-861247.

BENT MORTENSEN, gårdejer, født d. 20.-11.-1929, søn af Ella og Arne Mortensen, gift d. 14.-11.-1959 med Hanne Jensen, medhjælpende hustru, født d. 8.-5.-1938, datter af Marie og Jens Jensen. Parret har datteren Birgitte, født d. 4.-7.-1964.

B.M. er uddannet på Dalum Landbrugsskole. Han overtog ejendommen

i 1959 fra Hans Christian Hansen.

Ejendomsskyld 780.000. Areal 15,5 ha., heraf 1 ha. eng.

Stuehuset, kostalden og maskinhuset er opført i 1957, svinestald 1954 og lade 1980,

desuden er der udendørs køresilo. Gården drives som alsidigt landbrug med en kvægproduktion på 23 årskøer og 23 ungdyr, af racerne RDM og Jersey, og en svineproduktion på 15 årssøer, der sælges ca. 250 smågrise årligt. Der er 3 traktorer, maskinstation bruges til en del af markarbejdet.



HALSVEJ 56, "HALSGAARD", NØRREBY, 5400 BOGENSE, tlf. 64- 861112.

NIELS PEDER PEDERSEN, gård-ejer, født d. 7.-10.-1925, søn af Astrid og Vilhelm Pedersen, gift d. 9.-4.-1966 med Maria Nordgaard Jacobsen, medhjælpende hustru, født d. 22.-4.-1940, datter af Karen og Svend Jacobsen. N.P.P. har fra første ægteskab børnene: Claus, født d. 23.-3.-1960 og Kirsten, født d. 11.-6.-1962.

Sammen med Maria N. Jacobsen har han Anders, født d. 6.-1.-1967 og Karin, født d. 26.-3.-1973.

N.P.P. er uddannet på Vestsjællands Landbrugsskole, han er desuden formand for Nørreby Brugsforening. Han overtog ejendommen d. 1.-10.-1963 fra Martha og Christian Jørgensen, nuværende ejer er mindst 4. generation på gården i slægten fra N.P.P.'s første ægteskab. I 1844 blev gården udflyttet fra Nørreby, den var tidligere fæstegård under Gyndelsteen.

Ejendomsskyld 1.850.000. Areal 37,5 ha., heraf 7 ha. strandeng.

Stuehuset er opført omkring 1844 og løbende restaureret. Kostald, svinestald, lade og maskinhus er fra 1902. Der er opført ny svinestald i 1979, hestestalden fra 1906 er ombygget til svinestald, nyt maskinhus er opført i 1970 og desuden er der udendørs køresilo. Gården drives med en slagtesvineproduktion på ca. 1.200 stk. årligt og desuden er der en besætning på 1 årsammeko og 35 slagtekalve af blandet race. Planteproduktionens salgsafgrøder er vinterraps, hvede, sukkerroer, rug og byg. Der er 2 traktorer, 1 mejetærsker, tårnsilo og kold lufts tørreri. Maskinstation bruges til lidt af markarbejdet.

HUGGETVEJ 101, SKOVBY NYMARK, 5400 BOGENSE, tlf. 64-811272.

JOHANNES LARSEN, gårdejer, født d. 23.-2.-1932, søn af Poula og Jens Larsen, gift d. 26.-2.-1958 med Lillia Jeppesen, medhjælpende hustru, født d. 26.-2.-1934, datter af Kathrine og Aksel Jeppesen. Parret har børnene: Anne-Grethe, født d. 1.-10.-1958, Inge-Lise, født d. 5.-8.-1960 og Hanne, født d. 27.-7.-1965.

J.L. er uddannet på Nordisk Landbrugsskole. Han overtog ejendommen d. 1.-3.-1958 fra Peder Jessen.

Ejendomsskyld 780.000. Areal 9,2 ha., heraf 0,5 ha. skov. Der er tilkøbt 4,5 ha. og forpagtet 12,7 ha.

Stuehuset er opført omkring 1912 og løbende vedligeholdt. Kostald og svinestald er opført efter brand i 1933, kostalden er moderniseret i tiden 1960-70, svinestalden er ombygget i 1967, laden fra 1933 er ombygget til kvægstald, maskinhuset er opført i 1972, halmhjulm og foderhus i tiden 1960-70. Gården drives med en kvægproduktion på 30 årskøer og 32 ungdyr af racen Jersey. Planteproduktionens salgsafgrøder er hvede og byg. Der er 3 traktorer. På gården er ansat 1 husbond afløser og der anvendes maskinstation til en del af markarbejdet.

HVIDKÆR 3, NR. ESTERBØLLE MARK, 5400 BOGENSE, tlf. 64-861177.

MITCI THRYSSØE LAMP, gårdejer, født d. 11.-5.-1958, datter af Sonja og Søren Hansen, gift d. 25.-6.-1983 med Otto Antoni Lamp, styrmand, født d. 18.-12.-1956, søn af Edith og Svend Aage Lamp. Parret har børnene: Louise, født d. 21.-9.-1984 og Pernille, født d. 6.-8.-1987.

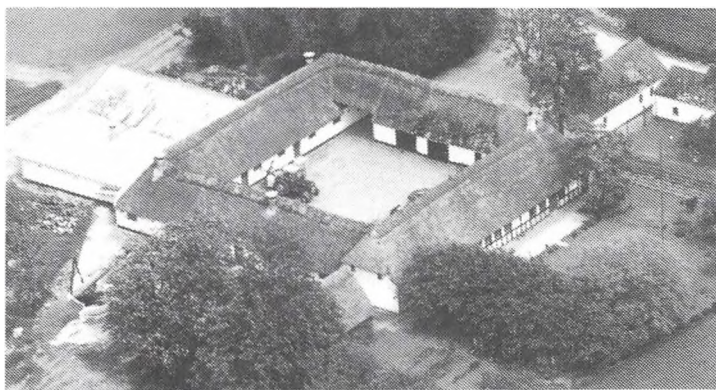

Mitci T. Lamp er sygehjælper. Hun overtog gården d. 1.-3.-1985 fra sin far, nuværende ejer er 3. generation på gården, som er udflyttergård fra Nr. Esterbølle. Ejendomsskyld 1.400.000. Areal 22 ha., som er bortforpagtet. Stuehuset er opført omkring 1790 og løbende vedligeholdt. Kostalden er ombygget i 1987/88, lade og maskinhus fra 1930 er ombygget i 1979. Gårdens besætning er på 2 ammekøer og 3 ungdyr af

racen Hereford. Der er 2 traktorer og plansilo.

JERSOREVEJ 11, JERSORE, 5400 BOGENSE, tlf. 64-861105. NIELS HANSEN, gårdejer, født d. 10.-6.-1925, søn af Marie og Knud Hansen.

N.H. er uddannet på Dalum Landbrugsskole. Han overtog ejendommen i 1962 fra sin mor, nuværende ejer er 3. generation på gården.

Ejendomsskyld 2.280.000. Areal 48,7 ha., heraf 11,5 ha. skov og eng. Der er frasolgt 3,1 ha.

Stuehuset er opført i 1961. Kostalde fra 1906, 1930 og 1971, svinestalde 1906 og 1971, lade 1870 og maskinhuse 1964 og 1982. Planteproduktionens salgsafgrøder er korn, raps og ærter. Der er 2 traktorer og 1 mejetærsker. Maskinstation anvendes til lidt af markarbejdet.

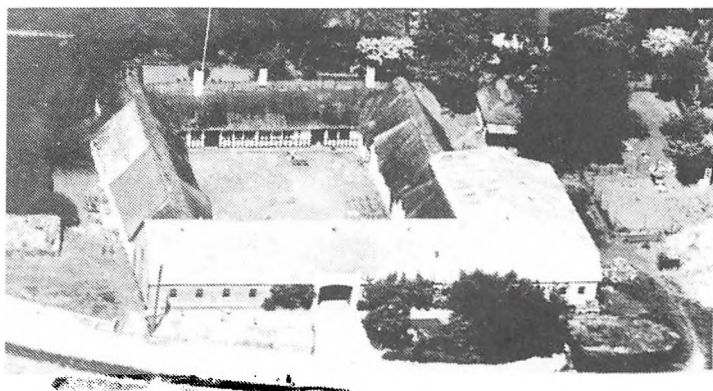

JERSOREVEJ 19, "JERSHAVE", JERSORE, 5400 BOGENSE, tlf. 64-861092. HANS HOUGAARD, gårdejer, født d. 5.-2.-1947, søn af Edna og Arne Hougaard Madsen, gift d. 30.-3.-1972 med Jette Andersen, rengøringsleder, født d. 17.-10.-1948, datter af Karen og Valdemar Andersen. Parret har børnene: Niels, født d. 18.-2.-1973 og Anne-Sofie, født d. 6.-1.-1975.

H.H. er statsautoriseret revisor. Han overtog ejendommen d. 15.-3.-1982 fra Hans Marius Hansen. Gården har tidligere været tvillingegård.

Ejendomsskyld 1.560.000. Areal 33,9 ha., heraf 6,6 ha. eng. Der er frasolgt 1,6 ha. og 19,3 ha. er bortforpagtet.

Stuehuset er opført i 1906 og gennemgribende restaureret i perioden 1982-1990. Kostald, svinestald og lade er genopført efter brand i 1934, svinestalden er siden ombygget til løsdriftstald til kalve. Gården drives med en kvægproduktion på 2 årsammekøer, 7 ungdyr og 36 slagtekalve af racerne SDM og RDM, der krydses med Limousine. Der er 2 traktorer og halmfyr. Maskinstation anvendes til en del af markarbejdet.

JERSOREVEJ 20, "LUNDDAHLGÅRD", JERSORE, 5400 BOGENSE, tlf. 64-861594. KJELD LUNDDAHL PEDERSEN, gårdejer, født d. 7.-12.-1941, gift d. 5.-12.-1981 med Annette Svendsen, kontorassistent, født d. 2.-5.-1948, datter af Inger Dorte og Rasmus Henning Svendsen. Parret har sønnen Jacob, født d. 21.-10.-1982.

K.L.P. er uddannet på Dalum Landbrugsskole. Han overtog ejendommen d. 1.-3.-1971 fra sin far. Nuværende ejer er 5. generation.

Ejendomsskyld 3.950.000. Areal 27 ha., heraf 5 ha. eng. Derudover er der forpagtet 6 ha.

Stuehuset og avlsbygningerne, kostald, lade, maskinhus og foderhus, er alle opført i 1979, desuden er der gastæt silo, gylletank og indendørs køresilo. Gården drives med

en kvægproduktion på 110 årskøer og 70 ungdyr af racen Jersey. Der er 2 traktorer. På gården er ansat 1 skoledreng til hjælp og der anvendes maskinstation til en del af markarbejdet.

K.L.P. ejer og driver desuden Lindøhoved 13, 5400 Bogense.

JERSOREVEJ 33, "TOFTEKÆR", JERSORE, 5400 BOGENSE, tlf. 64-861445.

TORBEN BANG ANDERSEN, gårdejer, født d. 3.-5.-1963, søn af Erna og Karlo Bang Andersen.

T.B.A. er uddannet på Dalum Landbrugsskole. Han overtog ejendommen d. 1.-4.-1989 fra Christian Christensen.

Ejendomsskyld 1.090.000. Areal 15,5 ha. og desuden er der forpagtet 4,5 ha.

Stuehuset er opført i 1951. Svinestalden er opført i 1966 og ombygget til kvægstald i 1990, laden er opført i 1966 og renoveret i 1990, desuden er der gylletank og udendørs køresilo. Gården drives med en kvægproduktion på 48 årskøer og 48 ungdyr af racen Jersey. Planteproduktionens salgsafgrøde er hvede. Der er 1 traktor, maskinstation anvendes til en del af markarbejdet.

JERSTRUPVEJ 55, TOELSVAD, 5400 BOGENSE, tlf. 64-861005.

HANS HANSEN, gårdejer, født d. 10.-4.-1924, søn af Anne og Peder Hansen, gift d. 14.-7.-1949 med Poula Jørgensen, medhjælpende hustru, født d. 8.-9.-1922, datter af Johanne og Jørgen Peder Jørgensen. Parret har børnene: Ulla, født d. 26.-9.-1950, Flemming, født d. 22.-7.-1954, og Lene, født d. 4.-7.-1957.

H.H. har landbrugsuddannelse fra Haslev Højskole. Han overtog gården i 1959 fra sine svigerforældre.

Ejendomsskyld 900.000. Areal 15 ha., heraf tilkøbt 3 ha. Jorden er bortforpagtet. Stuehuset er opført ca. 1700, kvægstald og lade ca. 1900, samt maskinhus 1970. På gården er der 1 traktor.

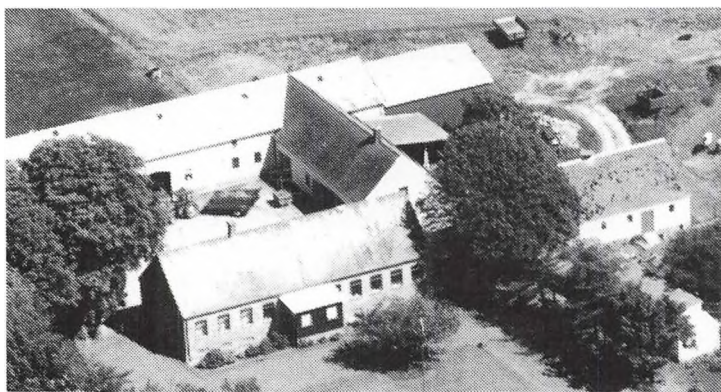

JYDGYDEN 2, "ELMEGAARD", HARRITSLEV MARK, 5400 BOGENSE, tlf. 64-811041.

BENT K. HANSEN, gårdejer, født d. 17.-9.-1962, søn af Else og Mogens Hansen.

B.K.H. er uddannet på Dalum Landbrugsskole. Han overtog ejendommen d. 1.-7.-1990 fra sin far, nuværende ejer er 3. generation på gården, som er udflyttergård fra Harritslev.

Ejendomsskyld 1.900.000. Areal

33 ha., heraf 1,5 ha. mose, eng og kratskov. Derudover er der forpagtet 8,3 ha.

Stuehuset er opført i 1870 og løbende restaureret. Kostalden er opført i 1870 og ombygget i 1925/26, svinestald og lade er opført i 1925/26, maskinhus i 1987 og foderlade i 1988, desuden er der udendørs køresilo. Gården drives med en kvægproduktion på 33 årskøer og 33 ungdyr af racen RDM. Planteproduktionens salgsafgrøder er sukkerroer, hvede og byg. Der er 3 traktorer, 1 mejetærsker, 1 markvandingsanlæg, 1 rendegraver og der anvendes staldvarme til opvarmning af stuehuset.

JYDGYDEN 5, "LEDSAGERGAARD", HARRITSLEV MARK, 5400 BOGENSE, tlf. 64-811557.

ERLING RASMUSSEN, gårdejer, født d. 2.-3.-1949, søn af Gudrun og Harald Rasmussen, er gift med Anne-Marie Olsen, hjemmehjælper, født d. 26.-5.-1947, datter af Aksel Olsen. Parret har børnene: Dorthe Olsen, født d. 22.-10.-1969, Michael Rasmussen, født d. 17.-3.-1972, Ole Rasmussen, født d. 29.-6.-1973 og Heidi Rasmussen, født d. 23.-10.-1973.

E.R. driver lidt maskinstation, han er uddannet på Bygholm Landbrugsskole. Han overtog ejendommen i 1971 fra Erik Brøndberg. Gården er udflyttergård fra Harritslev i 1931.

Ejendomsskyld 1.450.000. Areal 25 ha., heraf 4 ha. skov og eng. Der er tilkøbt 3,5 ha. og forpagtet 21 ha.

Stuehus, kostald og svinetald er alle opført i 1931. Stuehuset er løbende moderniseret, kostalden er renoveret i 1974, og der blev bygget ny kostald i 1976 og 1981, desuden er der lade, maskinhus og gylletank fra 1981 samt udendørs køresilo. Gården drives med en kvægproduktion på 60 årskøer, 10 ungdyr og 10 slagtekalve af racerne SDM og RDM. Planteproduktionens salgsafgrøder er konservesærter, sukkerroer, hvede, vinter- og vårbyg samt rug. Der er 2 traktorer, 1 mejetærsker, 1 sprinklervandingsanlæg og halmfyr. Der er ansat 1 medhjælper på gården, som drives sammen med Assensvej 48, 5400 Bogense.

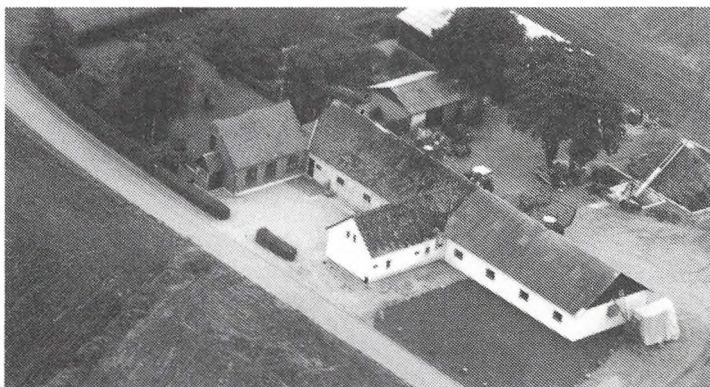

JYDGYDEN 14, "KRONBORG", HARRITSLEV MARK, 5400 BOGENSE, tlf. 64-811703.

JØRGEN OLE HANSEN, gårdejer, født d. 12.-12.-1956, søn af Helga og Herman Hansen.

J.O.H. overtog gården i 1985 fra sine forældre, nuværende ejer er 3. generation.

Ejendomsskyld 730.000. Areal 11,5 ha., heraf 0,5 ha. eng og mose. Der er tilkøbt 5 ha. og forpagtet 4 ha.

Stuehuset er opført i 1913. Kostald, svinestald og lade er opført i 1946, kostalden er ombygget til svinestald i perioden 1970-80, ny svinestald er opført i 1980, laden er ombygget til svinestald og maskinhuset fra 1982 er ligeledes ombygget til svinestald. Gården drives med en svineproduktion på 45 årssøer, der sælges ca. 1.000 smågrise og ca. 100 salgtesvin årligt. Planteproduktionens salgsafgrøder er hvede og vinterbyg. Der er 2 traktorer, maskinstation anvendes til en del af markarbejdet.

KALVEHAVE 10, ABILROR, 5400 BOGENSE, tlf. 64-811261.

ARNE MORTENSEN, gårdejer, født d. 1.-8.-1933, søn af Ester og Anders Mortensen, gift d. 7.-12.-1956 med Karna Hansen, medhjælpende hustru, født d. 12.-6.-1934, datter af Frida og Herman Hansen. Parret har børnene: Gert, født d. 25.-4.-1957, Per, født d. 15.-10.-1958, Leif, født d. 25.-12.-1963, og Jane, født d. 17.-3.-1964. A.M. er medlem af Husmandsforeningen. Han overtog ejendommen d. 1.-4.-1957 fra Jørgen Larsen.

Ejendomsskyld 950.000. Areal 15 ha., heraf tilkøbt 7,8 ha., og der er lejet 5,5 ha. Stuehuset er opført omkring 1905 og løbende restaureret. Kostalde opført 1970-1975, svinestald ca. 1961, lade 1975 og maskinhus 1958, desuden er der udendørs køresilo. Gården drives med en kvægproduktion på 32 årskøer, 30 ungdyr og 20 slagtekalve af racen Jersey. Planteproduktionens salgsafgrøde er sukkerroer. Der er 2 traktorer, plansilo, korntørreri med kold luft samt brændefyr og der anvendes staldvarme til opvarmning af stuehuset. Maskinstation anvendes til en del af markarbejdet.

KISSEMAE 4, KLINTE, 5400 BOGENSE.

KNUD CHRISTIAN NIELSEN, gårdejer, omtales under Klintevej 24, 5400 Bogense. K.C.N. overtog ejendommen d. 1.-5.-1956 fra Laurits Andersen.

Ejendomsskyld 560.000. Areal 6,5 ha.

Stuehuset og avlsbygningerne, kostald og svinestald, er opført i 1927. Bygningerne er udlejet til en medhjælper, kostald og svinestald benyttes ikke i dag.

K.C.N. ejer og driver desuden "Lindegaard", Klintevej 24, Klinte, 5400 Bogense.

KISSEMAE 8A, KLINTE, 5400 BOGENSE, tlf. 64-861531.

KURT HENNING LARSEN, gårdejer, født d. 4.-11.-1946, søn af Else og Erik Larsen, gift d. 11.-10.-1980 med Anne-Lise Christensen, sygehjælper, født d. 16.-10.-1954, datter af Inge og Svend Christensen. Parret har børnene: Pia, født d. 8.-4.-1975, Søren, født d. 24.-7.-1980 og Eva, født d. 6.-8.-1981.

K.H.L. overtog gården i 1980 fra sin mor, nuværende ejer er 3. generation på gården, som er udstykket fra præstegården i Klinte i 1923.

Ejendommen er under omvurdering. Areal 19,3 ha., heraf tilkøbt 4 ha., og der er forpagtet 8,3 ha.

Stuehuset er opført i 1923 og restaureret i 1980. Kostalden er opført i 1923 og ombygget til stuehus i 1980, svinestalde er opført 1965 og 1988, maskinhus 1985, desuden er der fodersilo og gylletank fra 1988. Gården drives med en slagtesvineproduktion på ca. 1.800 stk. årligt. Planteproduktionens salgsafgrøder er vinterraps, hvede og byg. Der er 2 traktorer og 1 mejetærsker. Maskinstation anvendes til en del af markarbejdet.

KLINTEVEJ 16, "BRADELAND", KLINTE, 5400 BOGENSE, tlf. 64-861657.

NIELS MOGENSEN, gårdejer, født d. 24.-5.-1960, søn af Ingrid og Mogens Mogensen, gift med Helle Haugaard, medhjælpende hustru, født d. 16.-1.-1963, datter af Ellen og Verner Haugaard. Parret har børnene: Camilla, født d. 3.-9.-1983, Line, født d. 12.-4.-1986 og Julie, født d. 4.-10.-1989.

N.M. er uddannet på Dalum og Korinth landbrugsskoler. Han overtog gården d. 1.-10.-1985 fra Aksel Hansen.

Ejendomsskyld 1.250.000. Areal 21 ha., heraf 1 ha. skov. Desuden er der forpagtet 20 ha.

Stuehuset er opført i 1914 og løbende moderniseret. Kostald og svinestald er opført i 1904, kostalden er ombygget til svinestald i 1972, laden er ombygget til svinestald i 1972, maskinhuset er opført i 1974. Gården drives med en svineproduktion på 85 års-søer, ca. 1.500 solgte smågrise og ca. 350 slagtesvin årligt. Planteproduktionens salgsafgrøder er hvede, vinterbyg, vårbyg, konservesærter og vårraps. Der er 1 traktor, maskinstation anvendes til lidt af markarbejdet.



KLINTEVEJ 24, "LINDEGAARD", KLINTE, 5400 BOGENSE, tlf. 64-861338.

KNUD CHRISTIAN NIELSEN, gårdejer, født d. 30.-12.-1933, søn af Anna Kristine og Niels Nielsen, gift d. 24.-6.-1956 med Birgit Rasmussen, medhjælpende hustru, født d. 22.-2.-1937, datter af Anne og Knud Rasmussen. Parret har børnene: Anna Margit, født d. 5.-5.-1956, Niels Stig,

født d. 5.-10.-1957 og Kim, født d. 6.-10.-1964.

K.C.N. er uddannet på Korinth Landbrugsskole, han er byrådsmedlem ved Bogense Kommune. Han overtog ejendommen d. 1.-7.-1965 fra sin far.

Ejendomsskyld 2.510.000. Areal 44,7 ha., heraf tilkøbt 6,1 ha.

Stuehuset er opført i 1872. Svinestalden er opført i 1980 og tilbygget i 1987, halmlade opført 1980, maskinhus og foderlade i 1977 samt gylletank 1987. Gården drives med en slagtesvineproduktion på ca. 3.500 stk. årligt. Der er 3 traktorer, 1 mejetærsker, plansilo, korntørreri med varm og kold lufts tørring og der anvendes staldvarme til opvarmning af stuehuset. På gården er ansat 1 medhjælper og 1 skoledreng, der bruges maskinstation til en del af markarbejdet.

K.C.N. ejer og driver desuden Kissemae 4, Klinte, 5400 Bogense.

KARLSHAVE 18, KARLSHAVE, 5400 BOGENSE, tlf. 64-841027.

FLEMMING H. NIELSEN, gårdejer, født d. 28.-1.-1937, søn af Poul H. Nielsen, gift d. 27.-2.-1982 med Ellen Christensen, provisor, født d. 3.-9.-1942, datter af Kristian H. Christensen. Parret har 1 søn.

F.H.N. er uddannet på Korinth Landbrugsskole og har været på studieophold i England og USA. Han overtog gården d. 1.-8.-1967 fra sin far. Gården har været i slægtens eje siden 1790, den var tidligere på 33,3 ha., men efter en brand i 1942, hvor de oprindelige bygninger gik tabt, blev der frasolgt 11,1 ha.

Ejendomsskyld 1.330.000. Areal 22,2 ha.

På gården er der 3 traktorer, 1 mejetærsker samt korntørreri med varm luft. F.H.N. ejer og driver desuden Moderupvej 3, 5471 Søndersø.

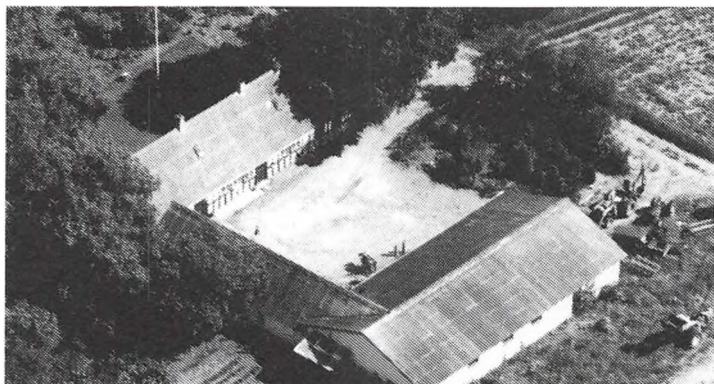

KRAGELUND 10, "KRAGELUND MØLLEGAARD", 5400 BOGENSE, tlf. 64-861469.

KARLA INGEBOG CHRISTIANSEN, gårdejer, født d. 7.-11.-1911, datter af Laura Petrine og Johan Jönsson, gift i 1931 med Hans Christian Jakob Christiansen, død i 1986, søn af Bodeline og Karl Laurits Christiansen. Parret har børnene: Kirsten, født d. 17.-11.-1931, Ellen Meta, født d. 5.-2.-1933, Inger Jytte, født d.

27.-12.-1935, Karl Johan, født d. 9.-8.-1937, Verner, født d. 11.-8.-1939, Villy, født d. 6.-3.-1943, Knud Erik, født d. 27.-10.-1947 og Gunnar, født d. 10.-4.-1951.

Ejendommen blev overtaget i 1947 fra Hans Pedersen. På gården har der tidligere været såvel vindmølle som vandmølle, men begge er nu nedlagt.

Ejendomsskyld 450.000. Areal 10,2 ha., heraf 0,7 ha. mose og krat.

Stuehuset er opført omkring 1700 og løbende vedligeholdt, lade opført 1976, hvor også maskinhuset blev renoveret. Jorden er udlagt med græs. Der er 1 traktor.

KRISTIANSLUNDSVEJ 22, "DAMSTEDET", GRØNLØKKEN, 5400 BOGENSE, tlf. 64-811113.

EJVIND JØRGENSEN, gårdejer, født d. 29.-6.-1923, søn af Thorvald Jørgensen, gift d. 26.-8.-1950 med Emma Hansen, husmor, født d. 27.-8.-1926, datter af Hans Tagesen Hansen. Parret har børnene: Karin og Kurt.

E.J. overtog ejendommen d. 1.-2.-1990 fra sin far, som købte den d. 1.-4.-1923 efter Hans Jensen Bechsgård.

Ejendomsskyld 930.000. Areal 18 ha., som er bortforpagtet.

Stuehuset er opført i 1895.

KROGEN 17, "KROGKJÆRGAARD", GRINDLØSE, 5400 BOGENSE, tlf. 64-861486.

KARSTEN LADEGAARD OG HILMER LADEGAARD, gårdejere.

K.L. er født d. 30.-6.-1945 og H.L. d. 24.-11.-1950, sønner af Magrethe og Reimer Ladegaard.

H.L. er truckfører. Brødrene overtog gården d. 1.-11.-1983 fra deres far, nuværende ejere er mindst 4. generation på gården, som tidligere var fæstegård under Gyldensteen.

Ejendomsskyld 1.200.000. Areal 28,1 ha., heraf 2 ha. mose og eng. Derudover er der forpagtet 4 ha.

Stuehuset og avlsbygningerne, kostald, svinestald og lade, er alle opført omkring 1770, og maskinhus er fra 1983. Gården drives med en kvægproduktion på 18 årskøer, 18 ungdyr og 12 slagtekalve af racen RDM. Planteproduktionens salgsafgrøde er vinterhvede. Der er 2 traktorer og 1 mejetærsker. Maskinstation anvendes til en del af markarbejdet.

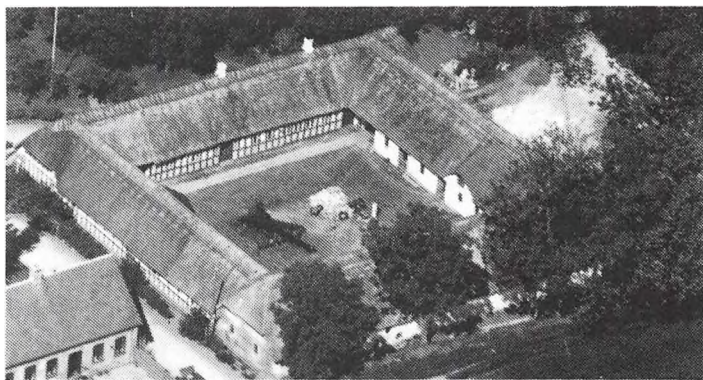

KROGEN 19, "DAMGAARD", GRINDLØSE, 5400 BOGENSE, tlf. 64-861318.

KIRSTEN PEDERSEN, INGER RASMUSSEN, ELLEN NIELSEN og LISBETH FISCHER, gårdejere, døtre af Ella og Aksel Larsen.

Søstrene overtog gården i 1981 fra forældrene, nuværende ejere er 4. generation. Ejendomsskyld 1.400.000. Areal 27 ha., heraf 2 ha. skov. Jorden er bortforpagtet. Stuehus, kostald, svinestald og lade, er alle opført omkring 1880.

KÆLEBRO 11, GRINDLØSE, 5400 BOGENSE.

OVE LYKKEGAARD PEDERSEN, gårdejer, omtales under Melbyvej 27, Melby, 5471 Søndersø.

O.L.P. overtog ejendommen i 1979 fra Jane og Niels Pedersen, nuværende ejer er 3. generation på gården.

Ejendomsskyld 1.400.000. Areal 24 ha., heraf 1 ha. skov.

Stuehuset er opført omkring 1900 og restaureret i tiden 1950-1960. Kostald, svinestald, lade og foderhus er alle opført omkring 1900, desuden er der udendørs køresilo. Gården drives med en kvægproduktion på 30 ungdyr af racen Jersey og 10 slagtekalve af racen Charolais. Gården drives sammen med Melbyvej 27, Melby, 5471 Søndersø.



LANGEGYDE 6, "SKAARUP-GAARD", SKAARUP, 5400 BOGENSE, tlf. 64-811410.

ELSE OG ARNE JUUL, gårdejer, født d. 2.-12.-1928 og 16.-12.-1925, gift d. 20.-3.-1948. Parret har børnene: Bente, født d. 25.-2.-1955 og Torben, født d. 16.-7.-1957.

E.J. og A.J. er butiksindehavere. De overtog gården d. 1.-5.-1971 fra Willy Kjær.

Ejendomsskyld 1.700.000. Areal 35 ha., som er bortforpagtet.

Stuehuset og avlsbygningerne, kostald, svinestald og lade, er alle opført i 1883, stuehuset er løbende moderniseret. Gårdens besætning er på 10 får af racen Shrupchire.

LANGEGYDE 31, "NYGAARD", 5400 BOGENSE.

NIELS BUSE, gårdejer, omtales under Odensevej 132, 5400 Bogense.

N.B. overtog gården d. 1.-2.-1990 fra Per Kaysen Hansen.

Ejendomsskyld 1.900.000. Areal 37 ha., heraf 2 ha. mose og 2 ha. skov.

Stuehuset er opført i 1886. Kostald, svinestald og lade er opført i 1940, endnu en svinestald er opført i 1943 og maskinhus i 1978. Gården drives sammen med Odensevej 132, 5400 Bogense.

LINDØHOVED 23, "NORDBOGAARD", JERSORE, 5400 BOGENSE, tlf. 64-861037.

I.S. LUNDDAHL, NIELS LUNDDAHL PEDERSEN, gårdejer, født d. 5.-6.-1953, søn af Astrid og Rejner Lunddahl Pedersen, gift d. 9.-8.-1980 med Jette Ørum Jensen, korrespondent, født d. 12.-4.-1958, datter af Edel og Holger Ørum Jensen. Parret har børnene: Maria, født d. 18.-12.-1982 og Tina, født d. 26.-7.-1984.

N.L.P. er branddirektør i Østifternes Forsikringsselskab, han har været på Korinth Landbrugsskole og er uddannet driftsleder fra Dalum Landbrugsskole. Han overtog gården d. 1.-3.-1980.

Ejendomsskyld 2.550.000. Areal 49 ha., heraf 4 ha. eng og 0,5 ha. skov.

Stuehuset er opført i 1881 og restaureret senest i 1960, kostald, svinestald og lade er ligeledes opført i 1881, maskinhus i 1950. Gårdens besætning er på 40 ungdyr af racen Jersey. Planteproduktionens salgsafgrøder er sukkerroer, korn og raps. Der er 2 traktorer, 1 mejetærsker og brændefyr. Maskinstation bruges til lidt af markarbejdet og der er lidt løs hjælp.

LUNDSGÅRDVEJ 16, "LUNDSGAARD", GULDBJERG, 5400 BOGENSE, tlf. 64-841252.

BODIL ELISABETH JACOBSEN, proprietær, født d. 15.-11.-1948, datter af Inge og Erik Andersen, gift d. 9.-10.-1982 med Gorm Jacobsen, proprietær, født d. 10.-11.-1946, søn af Clara og Børge Jacobsen. Parret har børnene: Christina, født d. 31.-10.-1978 og Ditte Elisabeth, født d. 14.-4.-1987.



Bodil E. Jacobsen er lærer. Hun overtog ejendommen i 1984 fra sine forældre, nuværende ejer er 11. generation på gården, som fra 1679 til 1718 var fæstegård under "Den Fynske Ryttergaard" og herefter under "Gyldensteen" indtil 1855.

Ejendomsskyld 4.890.000. Areal 116 ha., heraf 14 ha. skov og 3 ha. eng.

Stuehuset er opført i 1896 og løbende moderniseret. Kostald og

lade er opført i 1920, kostalden er ombygget til svinestald i 1962, svinestalde er opført 1960 og 1971, maskinhus i 1980 og gylletank i 1986. Gården drives med en svineproduktion på 130 årssøer, ca. 1.500 smågrise og ca. 1.400 slagtesvin årligt. Planteproduktionens salgsafgrøder er sukkerroer, vinterraps, græsfrø og foderærter. Der er 3 traktorer, 1 mejetærsker samt plansilo med varm og kold lufts tørreri. Maskinstation bruges til lidt af markarbejdet og der er ansat 1 medhjælper.

MELBYVEJ 6, ENGELDRUP, 5400 BOGENSE, tlf. 64-861039. CHRISTIAN SØRENSEN, gårdejer, født d. 4.-8.-1916, søn af Anna og Carl Sørensen, Bogense, gift d. 21.-4.-1937 med Marie Christiansen, medhjælpende hustru, født d. 3.-7.-1914, datter af Maren og Marius Christiansen. Parret har børnene: Anne-Marie, født d. 25.-3.-1937 og Elise, født d. 14.-5.-1947.

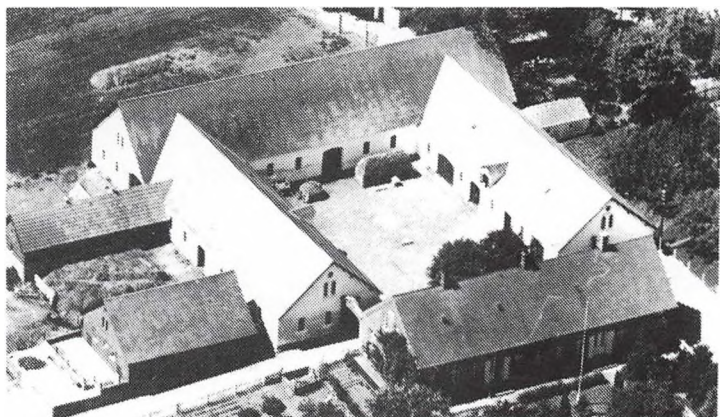

C.S. overtog ejendommen i 1951 fra Hans Peter Nielsen. Gården har tidligere været fæstegård under "Nislevgård".

Ejendomsskyld 1.800.000. Areal 37 ha., heraf 2,5 ha. mose og krat. Jorden er bortforpagtet.

Stuehuset er opført i 1880 og løbende moderniseret. Kostald, svinestald og lade er opført i 1891, svinestald i 1932, desuden er der et maskinhus. På gården er der 1 traktor.

MIDDELFARTVEJ 52, "TIAGERGAARD", SKOVBY, 5400 BOGENSE, tlf. 64-811095. JØRGEN HENRIK DYREHAUGE CHRISTIANSEN, gårdejer, født d. 19.-7.-1937, søn af Inger Carla og Niels Andreas Laurits Christiansen, gift d. 27.-3.-1965 med Birgit Hansen, økonoma, født d. 3.-5.-1941, datter af Sigrid Magrethe og Kaj Richard Hansen. Parret har børnene: Berit, født d. 9.-6.-1966, og Morten, født d. 19.-2.-1969. J.H.D.C. er traktorfører, og er uddannet på Ladelund Landbrugsskole. Han overtog ejendommen d. 1.-4.-1965 fra sin far, nuværende ejer er 3. generation på gården, som tidligere var fæstegård under "Gyldensteen".

Ejendomsskyld 2.400.000. Areal 48 ha., heraf 0,7 ha. skov. Der er tilkøbt 28 ha.

Stuehuset er opført i 1861 og gennemgribende restaureret. Kostalden er opført i 1934 og ombygget til svinestald i 1969, svinestald opført i 1970 er ombygget til maskinhus, laden er opført i 1934. Planteproduktionens salgsafgrøder er rug, hvede, vinterbyg, vårbyg, vinterraps og foderærter. Der er 2 traktorer, 1 mejetærsker, netsilo, korn-tørreri med varm lufts tørring samt halmfyr. Maskinstation anvendes til lidt af markarbejdet.

MIDDELFARTVEJ 77, SKOVBY, 5400 BOGENSE.

Ejeren omtales under Slagstrupvej 41, Slagstrup, 5471 Søndersø.

Ejendommen er overtaget d. 1.-5.-1985.

Ejendomsskyld 1.250.000. Areal 19 ha.

Stuehuset er restaureret i 1985, kostalden er ombygget omkring 1975, desuden er der maskinhus fra 1975 og en lade. Planteproduktionens salgsafgrøder er hvede, byg og raps. Der er plansilo og korntørreri med varm luft. Gården drives sammen med Slagstrupvej 41, 5471 Søndersø.

MIDDELFARTVEJ 121, "SKÆRMGAARDEN", ORE, 5400 BOGENSE, tlf. 64-441424.

PETER ANDERSEN, gårdejer, født d. 18.-1.-1925, søn af Laura og Jørgen Andersen. Gården drives sammen med broderen Marius Andersen, født d. 15.-11.-1921.

Brødrene overtog ejendommen i 1965 fra faderen, nuværende ejere er 3. generation. Ejendomsskyld 1.000.000. Areal 24 ha.

Stuehuset og avlsbygningerne, kostald, svinestald og lade, er alle opført omkring 1800. Stuehuset er restaureret i 1986, kostald, svinestald og lade er restaureret i 1943, desuden er der opført maskinhus i 1979. Planteproduktionens salgsafgrøde er korn. Der er 2 traktorer, 1 mejetærsker og tårnsilo.



MIDDELFARTVEJ 125, ORE, 5400 BOGENSE.

NIELS CHRISTIAN BRUUN, gård-ejer, omtales under Sandholtvej 12, Kærby, 5400 Bogense.

N.C.B. overtog gården d. 1.-4.-1980 fra Jørgen Krøigaard.

Ejendomsskyld 730.000. Areal 17,9 ha., heraf 1 ha. skov og mose.

Stuehuset og avlsbygningerne, kostald, svinestald og lade, er alle opført i 1921. Stuehuset, som er

gennemmoderniseret i 1981, er udlejet. Planteproduktionens salgsafgrøder er rug og vinterraps. Gården drives sammen med Sandholtvej 12, Kærby, 5400 Bogense.

MOSELUNDVEJ 20, "STENBÆKGÅRD", SKÅSTRUP, 5400 BOGENSE, tlf. 64-441308.

ERIK BONNE ERIKSEN, gårdejer, født d. 17.-5.-1951, søn af Mie og Martin Eriksen, gift d. 26.-10.-1973 med Grethe Nielsen, sygehjælper, født d. 3.-2.-1954, datter af Gudrun og Bent Nielsen. Parret har børnene: Ivan, født d. 14.-8.-1975, Per, født d. 28.-5.-1978 og Martin, født d. 16.-2.-1984.

E.B.E. er ansat ved Roulund. Han overtog gården d. 11.-6.-1979 fra sin far, nuværende ejer er 3. generation.

Ejendomsskyld 1.000.000. Areal 16 ha. og der er forpagtet 40 ha.

Stuehuset er opført i 1913. Kostalden er fra omkring 1900, svinestald, lade og maskinhus er opført 1960. Planteproduktionens salgsafgrøder er korn og raps. Der er 2 traktorer, 1 mejetærsker, tårnsilo og halmfyr. Maskinstation bruges til lidt af markarbejdet.

MØLLEMARKEVEJ 35, "SKOV-LØKKE", PROFITTEN, 5400 BOGENSE, tlf. 64-441660.

ARNE HOUGAARD MADSEN, gårdejer, født d. 3.-1.-1911, søn af Dorthea og Anton Madsen, gift d. 15.-4.-1944 med Edna Henriksen, medhjælpende hustru, født d. 3.-7.-1923, datter af Dorthea Marie og Niels Larsen Henriksen. Parret har børnene: Hans Arne, født d. 5.-2.-1947, Peter,



født d. 2.-2.-1951 og Grete, født d. 22.-12.-1956.

A.H.M. overtog ejendommen i 1976 fra Verner Klinggaard.

Ejendomsskyld 650.000. Areal 11 ha., heraf tilkøbt 4,5 ha.

Stuehuset er løbende restaureret. Derudover er der kostald, lade og maskinhus samt svinestald fra 1967. Gården drives med en kvægproduktion på 8 slagtekalve af blandet race. Planteproduktionens salgsafgrøde er byg. Der er 2 traktorer, maskinstation bruges til lidt af markarbejdet.



MØLLERLED 15, NR. ESTERBØLLE, 5400 BOGENSE, tlf. 64-861404.

AKSEL ANDERSEN, gårdejer, født d. 8.-2.-1942, søn af Signe og Jens Christian Andersen, gift d. 7.-6.-1964 med Lis Christensen, sygeplejerske, født d. 28.-4.-1945, datter af Helga og Leif Christensen. Parret har børnene: Susanne, født d. 25.-2.-1965, Bjarne, født d. 13.-2.-1966 og Hanne, født d. 8.-6.-1967.

A.A. er i bestyrelsen for Nordfyns Husmandsforening og er medlem af svinefællesledelsen. Han overtog gården i 1974 fra Karl Mathiasen. Gården har oprindelig frugtplantage med 3 tdr. land. Den fik yderligere tildelt jord ved udstykning fra Jerstrup i 1956.

Ejendomsskyld 1.610.000. Areal 28,8 ha., heraf tilkøbt 20,5 ha.

Stuehuset er opført omkring 1910 og restaureret i 1974. Kostald opført omkring 1910 og ombygget til svinestald i 1974, svinestalde er opført 1974, 1976 og 1981. Til gården hører svinestald og maskinhus, som ligger Sivager 20, og desuden er der fodersilo og gylletank fra 1986. Gården drives med en svineproduktion på 165 årssøer, ca. 2.600 solgte smågrise og ca. 800 slagtesvin årligt. Planteproduktionens salgsafgrøder er sukkerroer, vinterraps og rug. Der er 3 traktorer, 1 mejetærsker, markvandingsanlæg, plansilo med kold lufts tørreri samt halmfyr. På gården er ansat 1 fodermester, 1 medhjælper og 1 skoledreng.

MØLLERLED 29, "ELMTOFT", NR. ESTERBØLLE, 5400 BOGENSE, tlf. 64-861088.

HANS PEDERSEN, gårdejer, født d. 9.-10.-1943, søn af Karen Ingeborg og Svend Aage Pedersen, gift d. 7.-5.-1986 med Rita Riise Pedersen, overassistent, født d. 5.-3.-1944, datter af Annie og Kaj Riise Pedersen. Parret har børnene: Tina, født d. 31.-12.-1968 og Christian, født d. 15.-5.-1976.

H.P. er entreprenør og har været på Dalum Landbrugsskole. Han overtog ejendommen i 1973 fra Harald Hansen.

Ejendomsskyld 2.300.000. Areal 52 ha.

Stuehuset er opført i 1954. Kostald, svinestald og lade er alle opført i 1911, maskinhus i 1910, kostalden er ombygget til kornopbevaring og maskinrum. Planteproduktionens salgsafgrøder er sukkerroer, vinterraps, rug, hvede og byg. Der er 4 traktorer, 1 mejetærsker, 1 rendegraver, 1 skårlægger, plansilo og korntørreri med kold luft. Indimellem er ansat 1 skoledreng til hjælp.

MØLLERLED 56, NR. ESTERBØLLE, 5400 BOGENSE, tlf. 64-861175.

KRISTIAN SCHOU, gårdejer, født d. 19.-2.-1926, søn af Mary og Henrik Schou, gift d. 10.-5.-1958 med Inge Hornebo, sygehjælper, født d. 3.-9.-1938, datter af Johanne og Peder Hornebo. Parret har børnene: Arne Nicolaj, født d. 15.-6.-1961 og Jette Marie, født d. 23.-9.-1964.

K.S. overtog gården i 1958 fra Nicolaj Nicolajsen, nuværende ejer er 3. generation. Ejendomsskyld 960.000. Areal 8,5 ha., heraf tilkøbt 6 ha. Der er frasolgt 2 ha. og forpagtet 5,5 ha.

Stuehuset er opført i slutningen af 1700-tallet og løbende vedligeholdt. Kostalden er opført i 1890 og ombygget til svinestald i 1980, svinestalden er opført i 1978, maskin-

huset i slutningen af 1700-tallet og desuden er der fodersilo. Gården drives med en svineproduktion på 30 årssøer og ca. 600 slagtesvin årligt. Planteproduktionens salgsafgrøde er sukkerroer. Der er 2 traktorer, maskinstation anvendes til lidt af markarbejdet.

NØRRELØKKE 10, "HØJLUND", KÆRBY MARK, 5400 BOGENSE, tlf. 64-911586.

VIGGO SØRENSEN, gårdejer, født d. 11.-10.-1921, søn af Dagmar og Kresten Sørensen, gift d. 23.-10.-1948 med Helga Prisak, husmor, født d. 21.-5.-1928, datter af Anna Marie og Anders Ole Andersen Prisak. Parret har børnene: Jytte, født d. 4.-4.-1951 og Tommy, født d. 3.-11.-1959.

V.S. har været på højskole med landbrugsfag i Vrå i 1946-47, han er i repræsentantskabet for Elforsyningen og Fynsværket. Han overtog ejendommen d. 1.-4.-1961 fra Karoline Larsen.

Ejendomsskyld 701.000. Areal 9,4 ha. og der er forpagtet 7,7 ha.

Stuehuset og avlsbygningerne, kostald, svinestald og lade, er alle opført i 1909. Stuehuset er restaureret i perioden 1971-1974, ny svinestald er opført i 1953 og maskinhus i 1965. Gården drives med en svineproduktion på 50-70 slagtesvin årligt. Planteproduktionens salgsafgrøder er korn og raps. Der er 2 traktorer, maskinstation anvendes til en del af markarbejdet.

NØRRELØKKE 18, HJORTEBJERG, 5400 BOGENSE, tlf. 64-811273.

ANNA KRESTINE JACOBSEN, husmor, født d. 8.-9.-1907, datter af Karen og Hans Jensen, gift d. 29.-9.-1929 med Aksel Jacobsen, husmand, født d. 11.-8.-1906, søn af Anna og Jacob Jakobsen. Parret har børnene: Ella, født d. 7.-3.-1930 og Erna, født d. 29.-12.-1932.

Ejendommen blev overtaget omkring 1946 fra Karen Jensen, nuværende ejer er 3. generation.

Areal 5,5 ha., der er frasolgt 1,7 ha. 5,2 ha. er bortforpagtet.

Stuehuset og avlsbygningerne, kostald, svinestald og lade, er alle opført omkring 1800. Stuehuset er restaureret i 1960, de øvrige bygninger er restaureret i 1924.

ODENSEVEJ 167, "HØJBO", RÆKKEHUSENE, 5400 BOGENSE, tlf. 64-841524.

KAJ CHRISTENSEN, gårdejer, født d. 30.-6.-1931, søn af Kirstine og Aksel Christensen, gift d. 24.-11.-1954 med Birthe Svenningsen, medhjælpende hustru, født d. 5.-4.-1935, datter af Gunna og Viggo Svenningsen. Parret har børnene: Inge, født d. 20.-6.-1958, Torben, født d. 23.-10.-1963 og Mikael, født d. 30.-9.-1966.

K.C. overtog gården d. 24.-3.-1964 fra Jesper Jespersen.

Ejendomsskyld 970.000. Areal 8,3 ha.

Stuehuset er opført i 1942, ombygget og moderniseret løbende. Kostalden er opført i 1942 og ombygget til svinestald i 1967, svinestald, lade og maskinhus er opført i 1975, desuden er der fodersilo. Gården drives med en svineproduktion på 25 årssøer og ca. 450 slagtesvin årligt. Der er 2 traktorer, plansilo og korntørreri med kold luft. Maskinstation anvendes til en del af markarbejdet.

ODENSEVEJ 171, "RØDKÆR", 5400 BOGENSE, tlf. 64-841326.

PEDER JOCHUMSEN, frugtavlser, født d. 28.-2.-1940, søn af Ejner Jochumsen, gift d. 2.-3.-1968 med Jytte Blaabjerg Nielsen, født d. 23.-8.-1943, datter af Holger Nielsen. Parret har børnene: Annete-Mette, født d. 10.-6.-1969 og Jesper, født d. 29.-1.-1972. P.J. er landbrugsafløser og har været på Ladelund Landbrugsskole. Han overtog gården i februar 1972 fra Poul Erik Hansen.

Ejendomsskyld 1.200.000. Areal 12 ha., heraf 1,5 ha. plantage, der er tilkøbt 6 ha. Stuehuset er opført i 1876 og restaureret i 1975. Svinestalde er opført i 1954, 1975 og 1979 samt maskinhus i 1975. Gården drives med en svineproduktion på 45 årssøer, 500 smågrise og 400 slagtesvin årligt. Planteproduktionens salgsafgrøder er korn, kartofler og frugt (kirsebær og jordbær). Der er 2 traktorer og 1 kartoffelmaskine. Maskinstation bruges i høst og der er ansat 10-30 medhjælper i sæsonen.



ODENSEVEJ 174, "NOBARNE-HØJ", 5400 BOGENSE, tlf. 64-841286.

JENS PEDER ANDERSEN, gård-ejer, født d. 8.-9.-1913, søn af Rasmus Andersen.

J.P.A. er uddannet på Dalum Landbrugsskole. Han overtog gården i 1984 fra Alma Nielsen. J.P.A. købte gården efter at have forpagtet den i mange år. Ejendomsskyld 800.000. Areal 10 ha. og der er forpagtet 10 ha.

Stuehuset er opført i 1925. Kostald opført i 1972, svinestald i 1952, lade i 1925 og maskinhus i 1959. Gården drives med en svineproduktion på 150 slagtesvin årligt, desuden er der 10 tyre af racen RDM. Planteproduktionens salgsafgrøder er korn og frøgræs. Der er 2 traktorer. Maskinstation bruges hele året.

OREGÅRDVEJ 27, OREGÅRD MARK, 5400 BOGENSE, tlf. 64-442265.

MOGENS IVERSEN, gårdejer, født d. 14.-7.-1959, søn af Edith og Holger Iversen, gift d. 6.-4.-1985 med Asta Højhus, sygehjælper, født d. 13.-8.-1962, datter af Petra Højhus. Parret har sønnen Kenneth, født d. 9.-8.-1988.

M.I. er navigatør. Han overtog gården d. 1.-1.-1985.

Ejendomsskyld 1.500.000. Areal 11 ha., der er tilkøbt 3 ha.

Stuehuset er opført i 1924 og restaureret i perioden 1985-89. Svinestalde er opført i 1924, 1953 og 1980, maskinhus opført 1968, foderhus og gastæt silo i 1980, gylletank i 1985 og desuden er der lade. Gården drives med en svineproduktion på 190 årssøer og 4.000 smågrise årligt. Planteproduktionens salgsafgrøde er raps. Der 1 traktor, 1 mejetærsker og kornsilo. På gården er ansat 1 medhjælper.

OREGÅRDVEJ 31, MEJLSKOV, 5400 BOGENSE, tlf. 64-441287.

AKSEL LARSEN, gårdejer, født d. 8.-8.-1920, søn af Kirstine og Marius Larsen, Rynkeby, gift d. 31.-10.-1947 med Edith Pedersen, medhjælpende hustru, født d. 23.-6.-1925, datter af Signe og Niels Pedersen, Kustrup Mejlbj. Parret har børnene: Bente, født d. 17.-9.-1949, Birthe, født d. 25.-10.-1951 og Anne, født d. 26.-6.-1962.

A.L. har været på Tommerup Højskole. Han overtog gården d. 1.-10.-1947 fra Frederik Jensen.

Ejendomsskyld 850.000. Areal 18 ha., heraf tilkøbt 10,4 ha.

Stuehuset er opført i 1923 og løbende restaureret. Kostalde er opført i 1923 og 1951, svinestald i 1961 og lade i 1975, desuden er der maskinhus og siloplads. Gården drives med en kvægproduktion på 25 årskøer, 20 ungdyr og 10 slagtekalve af racen Jersey. Planteproduktionens salgsafgrøde er korn. Der er 2 traktorer, 1 mejetærsker og plansilo. Maskinstation anvendes til en del af markarbejdet.

OVERBALLE 6, "TOFTEGAARD", NØRREBY, 5400 BOGENSE, tlf. 64-861068.

VAGN OVE MADSEN, gårdejer, født d. 3.-11.-1938, søn af Anna Marie Kirstine og Mads Peter Madsen, gift d. 23.-9.-1967 med Anna-Lise Knudsen, sygehjælper, født d. 7.-9.-1942, datter af Mathilde Magrethe og Olav Jørgen Knudsen. Parret har børnene: Susanne, født d. 8.-11.-1968, Flemming, født d. 21.-2.-1971 og Anita, født d. 6.-4.-1974.

V.O.M. har været på Hammerum Landbrugsskole. Han overtog ejendommen d. 1.-6.-1967 fra sin far, nuværende ejer er 5. generation på gården, som har været i slæg-

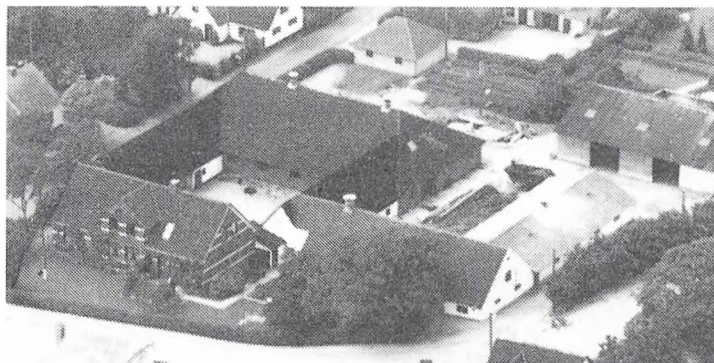

tens eje siden 1680. Gården var tidligere fæstegård under "Gyldensteen". Ejendomsskyld 1.900.000. Areal 37,2 ha., heraf 0,5 ha. kratskov. Der er tilkøbt 18,2 ha. og frasolgt 4,4 ha.

Stuehuset er opført i 1906 og løbende moderniseret. Kostald opført 1973, svinestalde i 1950 og 1964 samt maskinhus i 1971, desuden er der udendørs køresilo. Gården drives med en kvægproduktion på 45 årskøer og 45 ungdyr, af racen Jersey, og en svineproduktion på 10 årssøer, 50 smågrise og ca. 150 slagtesvin årligt. Planteproduktionens salgsafgrøder er hvede og byg. Der er 4 traktorer. Maskinstation bruges til en del af markarbejdet og der er 1 skoledreng til hjælp.

RUGBJERG 43, JERSORE MARK, 5400 BOGENSE, tlf. 64-861582.

JENS OTTO DALHØJ, gårdejer, født d. 19.-6.-1955, søn af Ingrid og Helge Dalhøj, gift d. 19.-7.-1980 med Jette Mark, ekspedient, født d. 3.-11.-1955, datter af Jane og Kaj Mark. Parret har sønnen Christian, født d. 20.-1.-1982.

J.O.D. er lærer og er formand for Bogense Sportsring og medlem af fritidsnævnet i Bogense Kommune. Han overtog gården d. 1.-11.-1983 fra sine forældre, nuværende ejer er 4. generation.

Ejendomsskyld 1.400.000. Areal 24,5 ha., heraf 1 ha. eng. Derudover er der forpagtet 25 ha.

Stuehuset er opført i 1919 og løbende vedligeholdt. Kostalden er opført i 1916 og ombygget til svinestald i 1984, svinestalden er opført i 1935, lade i 1916 og maskinhus i 1990. Gården drives med en svineproduktion på 38 årssøer, ca. 700 solgte smågrise og ca. 150 slagtesvin årligt. Kvægproduktionen er på 4 årsammekøer og 10 ungdyr af racen Limousine krydset med SDM. Planteproduktionens salgsafgrøder er hvede, vinterbyg, konservesærter og fremavlskartofler. Der er 3 traktorer og 1 mejetærsker. Maskinstation bruges til en del af markarbejdet.

RUBJERG 63, "MOSEGAARD", NØRREBY, 5400 BOGENSE, tlf. 64-861436.

KNUD BENT NIELSEN, gårdejer, født d. 15.-2.-1936, søn af Asta Johanne og Hans Peter Nielsen, gift d. 5.-10.-1958 med Bodil Marie Petersen, sygehjælper, født d. 12.-7.-1935, datter af Kirstine og Jørgen Petersen, Nybøl. Parret har børnene: Ib, født d. 16.-7.-1959, Helle, født d. 13.-9.-1963, Per, født d. 3.-3.-1968 og Ulrik, født d. 24.-7.-1970.

K.B.N. er uddannet på Gråsten Landbrugsskole og er byrådsmedlem i Bogense Kommune. Han overtog gården i 1966 fra sin far, nuværende ejer er mindst 5. generation på gården, som tidligere var fæstegård under "Gyldensteen". I 1860 blev gården udflyttet fra Nørreby.

Ejendomsskyld 1.850.000. Areal 37 ha., heraf 1 ha. mose. Derudover er der forpagtet 15 ha.

Stuehuset, kostald og svinestald er alle opført i 1860. Stuehuset er løbende moderniseret, kostald og svinestald blev første gang moderniseret i 1948, desuden er der lade fra 1935, foderhus fra 1972 og en køresilo. Planteproduktionens salgsafgrøder er raps, sukkerroer, hvede og maltbyg. Der er 2 traktorer, tårnsilo og korntørreri med varm og kold luft.

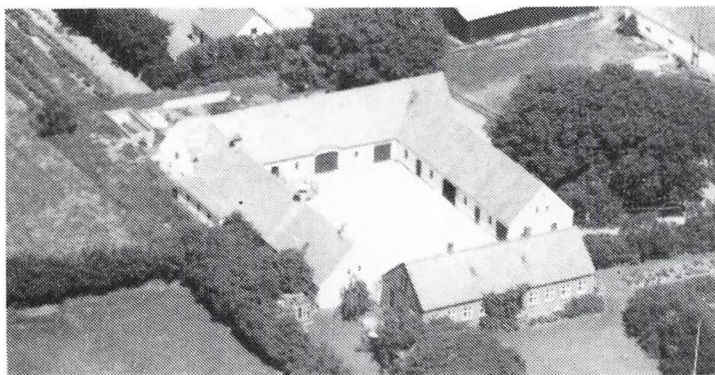

RULLEGANGEN 1, NØRREBY, 5400 BOGENSE, tlf. 64-861164. NIELS BO NIELSEN, gårdejer, født d. 21.-2.-1944, søn af Asta Johanne og Hans Peter Nielsen, gift d. 11.-8.-1973 med Lis Nielsen, sygehjælper, født d. 21.-8.-1953, datter af Eva og Christian Nielsen. Parret har børnene: Tue Bo, født d. 24.-6.-1974, Line Bo, født d. 27.-7.-1976 og Pi Bo, født d. 30.-7.-1982.

N.B.N. er faglærer og har været på Dalum Landbrugsskole er uddannet agronom fra Landbohøjskolen. Han overtog

gården i 1970 fra Otto Johansen, den var tidligere fæstegård under "Gyldensteen". Ejendomsskyld 1.000.000. Areal 15 ha., som er bortforpagtet. Stuehuset er opført i 1878 og gennemrestaureret i 1973 og 1989. Kostald opført i 1978, svinestald i 1960, lade og maskinhus i 1982, desuden er der fodersilo. Gården drives med en kvægproduktion på 50 slagtekalve, af racen Jersey, 3 årsammekøer og 3 ungdyr af blandet race, desuden er der en svineproduktion på 10 årssøer og ca. 150 solgte smågrise årligt. Der er 1 mejetærsker.

SANDHOLTVEJ 5, KÆRBY, 5400 BOGENSE, tlf. 64-811532.

JOHANNES CHRISTIAN JOHANSEN, gårdejer, født d. 3.-7.-1910, søn af Marie Boline og Johan Martin Johansen, gift i 1936 med Helga Mikkelsen, født d. 9.-11.-1911 og død i 1986, datter af Marie og Johannes Mikkelsen. Parret har børnene: Erik Martin, født d. 26.-7.-1937, Jørgen Christian, født d. 17.-7.-1940 og Gerda Marie, født d. 1.-10.-1949.

J.C.J. overtog ejendommen d. 15.-7.-1936 fra Jens Christian Jensen.

Ejendomsskyld 850.000. Areal 17,2 ha., heraf tilkøbt 1,7 ha.

Stuehuset er opført i 1860 og løbende vedligeholdt. Kostald og lade er opført i 1892, maskinhus i 1983, kostalden er ombygget i 1941. Gården drives med kvægproduktion på 4 slagtekalve af racerne RDM og SDM. Planteproduktionens salgsafgrøder er rug, byg og havre. Der er 3 traktorer, 1 mejetærsker, tårnsilo og varm lufts tørreri. Maskinstation anvendes til en del af markarbejdet.

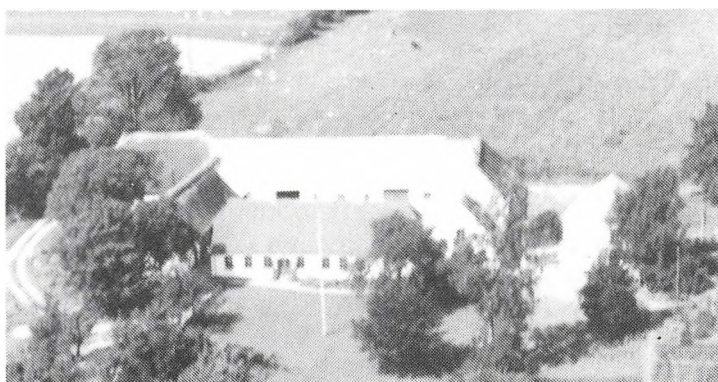

SANDHOLTVEJ 12, KÆRBY, 5400 BOGENSE, tlf. 64-811564.

NIELS CHRISTIAN BRUUN, gårdejer, født d. 4.-4.-1953, søn af Anna og Arne Bruun.

N.C.B. har været på Dalum Landbrugsskole. Han overtog gården d. 1.-7.-1985 fra sin mor, nuværende ejer er 6. generation på gården, som har været i slægtens eje i 168 år. Indtil 1856 var gården fæstegård under "Harrit slevgaard".

Ejendomsskyld 1.470.000. Areal 28,9 ha., heraf 2,5 ha. skov. Desuden er der forpagtet 7,4 ha.

Stuehuset og avlsbygningerne, kostald og svinestald, er alle opført i 1600-tallet, laden i 1700-tallet og maskinhuset i 1976. Stuehuset er løbende vedligeholdt, kostalden fik nyt inventar i 1960 og 1974 og svinestalden blev ombygget til kviestald i 1985. Gården drives med en kvægproduktion på 32 årskøer og 50 ungdyr af racen Jersey. Planteproduktionens salgsafgrøder er vinerraps, rug, hvede, byg og konservesærter. Der er 3 traktorer, 1 markvandingsanlæg, tårnsilo og kold lufts tørreri. På gården er ansat 1 skoledreng til hjælp og maskinstation bruges til en del af markarbejdet.

N.C.B. ejer og driver desuden Middelfartvej 125, Ore, 5400 Bogense.

SANDHOLTVEJ 17, KÆRBY, 5400 BOGENSE, tlf. 64-811431.

PREBEN CHRISTENSEN, gårdejer, født d. 20.-7.-1926, søn af Ellen og Harald Christensen, gift d. 26.-12.-1948 med Gudrun Lindstrøm, medhjælpende hustru, født d. 10.-3.-1928, datter af Erna og Mølholm Lindstrøm. Parret har børnene: Ingelise, født d. 25.-10.-1947, Birgith, født d. 2.-2.-1952 og Hanne, født d. 29.-1.-1954.

P.C. har gået på dagskole i Dalum. Han overtog gården d. 16.-9.-1963 fra Niels Nielsen. Ejendomsskyld 990.000. Areal 16,5 ha., der er frasolgt 11 ha. og tilkøbt 13,2 ha. Stuehuset er opført omkring 1840. Kostald og svinestald er opført omkring 1900, roehus i 1970 og maskinhus i 1978, desuden er der gylletank og udendørs køresilo. Gården drives med en kvægproduktion på 24 årskøer, 24 ungdyr og 8 slagtekalve, af racen Jersey, samt en svineproduktion på 8 årssøer og ca. 142 solgte smågrise årligt. Der er 3 traktorer, 1 mejetærsker og kold lufts tørreri. Maskinstation bruges til lidt af markarbejdet og der er lidt medhjælp.

SANDHOLTVEJ 32, KÆRBY, 5400 BOGENSE, tlf. 64-811182.

TOVE OG FOLMER HANSEN, gårdejere, født d. 1.-12.-1956 og d. 21.-5.-1950.

F.H. er søn af Karoline Mathilde og Verner Hansen.

F.H. er elektriker og T.H. er sekretær. De overtog gården efter F.H.s far, Verner Hansen, nuværende ejere er 5. generation på gården, som i 1863 blev frikøbt fra "Gyldensteen".

SANDHOLTVEJ 53, "SANDHOLT", 5400 BOGENSE, tlf. 64-811189.

CARL AAGE SANDHOLT ANDERSEN, gårdejer, født d. 3.-6.-1926, søn af Karoline og Johannes Andersen, gift d. 15.-12.-1956 med Mary Rasmussen, født d. 30.-3.-1931, datter af Maria og Johannes Rasmussen. Parret har sønnen Erland, født d. 17.-6.-1968. C.Aa.S.A. har været på Dalum Landbrugsskole. Han overtog gården d. 11.-12.-1956 fra sin mor, nuværende ejer er 4. generation.

Ejendomsskyld 2.000.000. Areal 40 ha., heraf 3 ha. eng. Der er tilkøbt 12-14 ha. Stuehuset er opført i 1900 og restaureret i 1969. Svinestalde i 1890 og 1970, lade i 1890 og maskinhus i 1978. Planteproduktionens salgsafgrøder er korn og raps. Der er 4 traktorer, 1 mejetærsker, kornsilo med varm og kold lufts tørreri. På gården er ansat 1 medhjælper og maskinstation anvendes til lidt af markarbejdet.

SIVAGER 23, NR. ESTERBØLLE, 5400 BOGENSE, tlf. 64-861345.

JENS RASMUSSEN, husmand, født d. 15.-1.-1947, søn af Ellen og Alfred Rasmussen, gift d. 16.-5.-1970 med Inge Pedersen, medhjælpende hustru, født d. 18.-5.-1943, datter af Vera og Gunner Pedersen. Parret har børnene: Christina, født d. 10.-10.-1971 og Henrik, født d. 2.-11.-1974.

J.R. er i repræsentantskabet for MD-Food og i repræsentantskabet for Kontrolforeningen Fyn. Han overtog gården i 1967 fra sine forældre. Gården er udstykket fra "Nr. Esterbølle".

Ejendomsskyld 1.100.000. Areal 28 ha., heraf tilkøbt 17 ha., og der er forpagtet 10 ha. Stuehuset er opført i 1926 og løbende vedligeholdt. Kostalde er opført i 1976 og 1983, desuden er der foderlade. Gården drives med en kvægproduktion på 52 årskøer og 52 ungdyr af racen Jersey. Planteproduktionens salgsafgrøder er hvede og byg. Der er 2 traktorer og 1 mejetærsker. På gården er ansat 1 fodermester og 1 medhjælper og maskinstation anvendes til en del af markarbejdet.



SKOVMØLLEVEJ 2, "SKOVHUSGAARD", PROFITTEN, 5400 BOGENSE, tlf. 64-441091.

JØRGEN LARSEN, gårdejer, født d. 28.-7.-1934, søn af Karen og Ejnar Larsen, gift d. 12.-3.-1965 med Kirsten Hansen, omsorgsmedhjælper, født d. 12.-3.-1943, datter af Marie og Hans Jørgen Hansen. Parret har børnene: Karin, født d. 6.-3.-1966, Henrik, født d. 19.-9.-1967 og Anders, født d. 27.-9.-1969.

J.L. overtog gården i 1966 fra sin svi-

gerfar, nuværende ejer er 5. generation på gården, som indtil ca. 1850 var fæstegård under "Gyldensteen".

Ejendomsskyld 1.850.000. Areal 40 ha., heraf 1 ha. skov samt 3 ha. mose og eng. Der er tilkøbt 3,8 ha. og forpagtet 7 ha.

Stuehuset er opført i slutningen af 1700-tallet og restaureret i 1948. Kostald, svinestald og lade er renoveret i 1900, kostalden blev moderniseret i 1969, svinestalden ombygget til ungkvæg i 1969 og laden blev ombygget til maskinhus i 1989. Planteproduktionens salgsafgrøder er sukkerroer, konservesærter, hvede og maltbyg. Der er 2 traktorer og 1 mejetærsker. Maskinstation anvendes til lidt af markarbejdet.

SKOVMØLLEVEJ 8, "ORE SKOVMØLLE", ØRBÆK, 6400 BOGENSE, tlf. 64-441974.

NIELS JØRGEN HANSEN, gårdejer.

N.J.H. overtog gården d. 1.-9.-1982 fra Knud Fentz.

Ejendomsskyld 2.350.000. Areal 56 ha., heraf 6 ha. skov og 3 ha. eng. Stuehuset er opført i 1968. Svinestald er opført i 1968 og renoveret i 1989, lade er opført i 1938, maskinhus i 1970 og gylletank i 1989. Gården drives med en svineproduktion på ca. 3.000 slagtesvin årligt. Der er Kongskilde og Otterup siloer samt korn-tørreri med kold luft.

N.J.H. ejer og driver desuden "Køstrupgaard", Køstrupvej 5, 5464 Brænderup, Ejby Kommune.

SKÆRVEJ 5, "KARESHØJGAARD", NØRREBY, 5400 BOGENSE, tlf. 64-861321.

PALLE RIBER, gårdejer, født d. 12.-12.-1945, søn af Karla Magrethe og Vinzens Riber, gift d. 17.-12.-1966 med Lene Hansen, studerende og husmor, født d. 23.-5.-1945, datter af Agnes og Henrich Hansen. Parret har børnene: Eva, født d. 3.-9.-1968, Steen, født d. 15.-5.-1972 og Jens, født d. 6.-3.-1975.

P.R. er lærer. Han overtog gården d. 1.-12.-1988 fra Henrik Larsen.

Ejendomsskyld 1.280.000. Areal 27 ha., heraf 1 ha. skov og 2 ha. eng.

Stuehuset og avlsbygningerne, kvægstald og lade, er opført i 1874, svinestald og maskinhus omkring 1950. Stuehuset er restaureret i 1989. Gården drives med en svineproduktion på ca. 120 slagtesvin og en kvægproduktion på 2 årsammekøer og 4 ungdyr af blandet race. Planteproduktionens salgsafgrøder er rug, byg og hvede. Der er 4 traktorer, maskinstation bruges til en del af markarbejdet.

SKÆRVEJ 27, "NØRREBY HØJGÅRD", NØRREBY, 5400 BOGENSE, tlf. 64-861446.

STEEN HANSEN, gårdejer, født d. 26.-2.-1960, søn af Arne Hansen.

S.H. er landbrugsuddannet på grundskolen i Korinth og på Vejlbj Landbrugsskole. Han overtog gården d. 1.-4.-1986 fra Marie Knudsen.

Areal 25 ha.

Stuehuset er opført i 1896. Gårdens bygninger er ialt på 1.800 kvadratmeter, de bruges til opbevaring af diverse former for emballage til grøntsager, 180 kvadratmeter er bygget til kølehus, derudover er der lade og maskinhus. Planteproduktionens salgsafgrøder er korn, sukkerroer, blomkål og kinakål. Der er 2 traktorer og 1 markvandingsanlæg. Maskinstation bruges til en del af markarbejdet og der er ansat medhjælper.

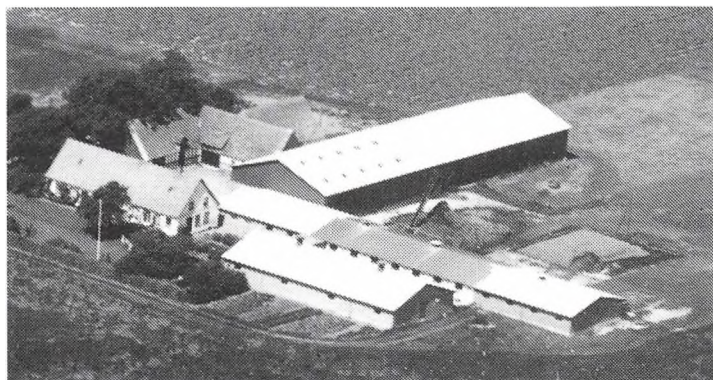

SKÆRVEJ 41, "SKÆRGÅRD", NØRREBY, 5400 BOGENSE, tlf. 64-861185.

PAUL AXEL KNUDSEN, gårdejer, født d. 20.-3.-1942, søn af Helga og Rasmus Peder Knudsen.

P.A.K. overtog gården d. 1.-7.-1970 fra sin far. Den har været i familiens eje siden 1833.

Ejendomsskyld 1.700.000. Areal 21 ha., heraf 2,8 ha. skov og eng.

Stuehuset er opført i 1866 og

løbende restaureret. Kostalde er opført i 1961 og 1978, svinestald i 1974, lade i 1977 og maskinhus i 1987, desuden er der foderhus. Gården drives med en kvægproduktion på 34 årskøer og 66 ungdyr, af racen Jersey, og en svineproduktion på 15 årssøer og 290 solgte smågrise årligt. Planteproduktionens salgsafgrøder er sukkerroer og rug. Der er 3 traktorer, plansilo og varm og kold lufts tørreri. På gården er ansat 1 skoledreng til hjælp og maskinstation anvendes til en del af markarbejdet.

P.A.K. ejer og driver desuden Skærvej 43, som er på 30 ha. og med en ejendomsskyld på 1.300.000.

SKÆRVEJ 44, "ELMEGÅRD", NØRREBY MARK, 5400 BOGENSE, tlf. 64-861576.

KNUD KNUDSEN, landmand, født d. 7.-7.-1931, søn af Mary og Laurits Anton Knudsen, gift d. 1.-6.-1963 med Anna Kirstine Lykkegård, født d. 6.-11.-1933, datter af Petrine Elisabeth og Peder Madsen Lykkegård, Hinge. Parret har sønnen Per.

K.K. overtog gården d. 1.-8.-1966 fra sin far. Gården var tidligere fæstegård under

godset "Gyldensteen" og blev frikøbt i 1854 af Hans Hansen, købesummen var 5.237 rigsdaler. Hans Hansen overdrog gården til sin søn Knud Hansen og Ane Kirstine, født Andersen. Da de forblev barnløse tog de Kirstine Hansens søsterdatter i pleje. Søsterdatteren Anna fik 3 sønner, den ældste kom som 4-årig i pleje hos Kirstine Hansen. Han overtog som 18-årig gårdens drift, men døde 6 år senere af tuberkulose. Annas næstældste søn, Laurits Anton Knudsen, overtog herefter gården.

Areal 38,05 ha., heraf tilkøbt 7,7 ha.

Stuehuset var tidligere bindingsværk, det blev restaureret omkring 1978. Gården drives traditionelt med planteavl, køer og grise, dog med hovedvægt på malkekvæg af racen SDM. Desuden er der høns, ænder, duer og hest på gården. Planteproduktionens salgsafgrøder er korn, sukkerroer og raps. Der er 2 traktorer. Sønnen Per er ansat som medhjælper.

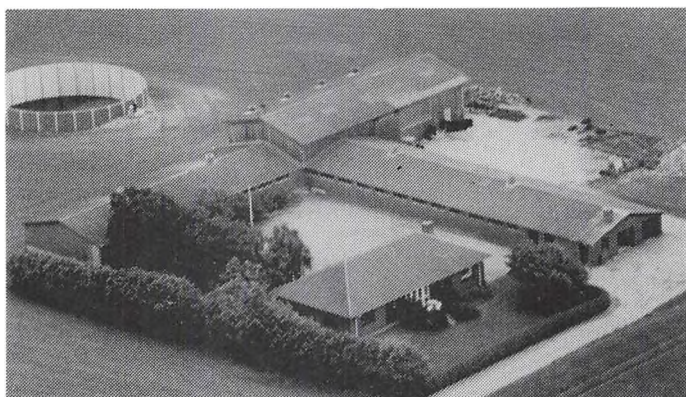

SKERVEJ 54, "SYDLIG SKÆRGAARD", NØRREBY MARK, 5400 BOGENSE, tlf. 64-861065. KIM NIELSEN, gårdejer, født d. 6.-10.-1964, søn af Birgit og Knud Christian Nielsen, bor sammen med Randi Jørgensen, sygeplejerske, født d. 5.-4.-1967, datter af Else og Erik Jørgensen. K.N. er uddannet på Nordisk og Korinth landbrugsskoler. Han overtog gården d. 11.-12.-1989 fra Søren Sørensen. Gården har

været udflyttergård fra Nørreby.

Ejendomsskyld 1.500.000. Areal 27,8 ha., heraf 5 ha. strandeng.

Stuehus, kostald og svinestald er alle opført i 1964, kostald og svinestald er ombygget til sostald i 1989/90, desuden er der fodersilo og gylletank. Gården drives med en svineproduktion på 180 årssøer og ca. 3.600 solgte smågrise årligt. Planteproduktionens salgsafgrøder er konservesærter, hvede og rug. Der er 1 traktor, maskinstation anvendes til lidt af markarbejdet.

SKÅRUPVEJ 2, "DAAHOLM", SKÅRUP, 5400 BOGENSE, tlf. 64-813590.

GERT PEDER ELBÆK, gårdejer, født d. 14.-1.-1960, søn af Annelise og Peder Elbæk, gift d. 16.-7.-1983 med Susanne Vestergaard Hansen, sparekasseassistent, født d. 21.-2.-1959, datter af Annalise og Aage Hansen. Parret har børnene: Stine, født d. 23.-1.-1985, Mette, født d. 19.-8.-1987 og Kristian, født d. 8.-4.-1990.

G.P.E. har været på Dalum Landbrugsskole. Han overtog ejendommen d. 1.-4.-1985 fra Jens Peder Hansen.

Ejendomsskyld 2.800.000. Areal 50 ha., heraf 1,5 ha. skov. Der er tilkøbt 7 ha. og forpagtet 15 ha.

Stuehuset er opført i 1925 og senere moderniseret. Kostald, svinestald og lade er opført i 1926, kostalden er indrettet til løsdrift i 1988 og laden er ombygget til plantørreri. Gården drives med en kvægproduktion på 6 årsammekøer og 6 ungdyr af racen Hereford. Planteproduktionens salgsafgrøder er sukkerroer, raps, rødsvingel og fremavlskorn. Jorden drives med maskiner, som er i et selvstændigt I/S. På gården er der plansilo, korntørreri med varm og kold lufts tørreri samt halmfyr.

SKÅRUPVEJ 8, "LUNDTOFTEGAARD", SKÅRUP, 5400 BOGENSE, tlf. 64-811659.

POUL SØRENSEN, gårdejer, født d. 30.-6.-1930, søn af Franciska og Søren Sørensen, gift d. 10.-5.-1961 med Grethe Inge Jensen, køkkenassistent, født d. 4.-4.-1937, datter af Rigmor og Aksel Jensen. Parret har børnene: Lars Peder, født d. 3.-3.-1962, Jens Erik, født d. 20.-4.-1965 og Hans Henrik, født d. 12.-4.-1974.

P.S. er uddannet på Korinth Landbrugsskole. Han overtog gården d. 1.-3.-1961 fra Kristian Hansen. Den er udstykket fra "Harritslevgaard" i 1864.

Ejendomsskyld 1.600.000. Areal 25 ha., heraf 1 ha. eng med vedvarende græs og der er 0,5 ha. fredskov.

Stuehuset og avlsbygningerne, kostald, svinestald og lade, er alle opført i 1864. Stuehuset er løbende moderniseret, kostalden er ombygget til svinestald i 1969, svinestalden er renoveret i 1969, hvor også lade blev ombygget, desuden er der opført maskinhus i 1975. Gården drives med en svineproduktion på 12 årssøer og ca. 240 slagtesvin årligt. Planteproduktionens salgsafgrøder er maltbyg, sukkerroer og hvede. Der er 2 traktorer, 1 mejetærsker, plansilo med varm og kold lufts tørreri. Maskinstation anvendes delvis.

SKÅSTRUPVEJ 28, SKÅSTRUP, 5400 BOGENSE, tlf. 64-441378.

KURT JØRGENSEN, gårdejer, født d. 1.-1.-1950, søn af Karen Margrete og Christian Jørgensen, gift d. 9.-6.-1979 med Marianne Nielsen, kontorassistent, født d. 3.-3.-1958, datter af Elly og Niels Nielsen. Parret har børnene: Casper, født d. 11.-3.-1981 og Sanne, født d. 18.-2.-1983.

K.J. er uddannet på Dalum Landbrugsskole og er i Husmandsforeningen. Han overtog gården d. 15.-9.-1972 fra Helga og Jens Peter Madsen.

Ejendomsskyld 2.300.000. Areal 14,5 ha. Der er tilkøbt 5,5 ha. og forpagtet 19 ha. Stuehuset er senest restaureret i 1983. Svinestalde er opført i 1974, 1978, 1981 og 1985, lade og maskinhus i 1978 og desuden er der 2 gylletanke. Gården drives med en svineproduktion på 190 årssøer og ca. 4.000 solgte smågrise årligt. Planteproduktionens salgsafgrøder er korn og raps. Der er 3 traktorer, 1 mejetærsker og halmfyr. På gården er ansat 1 medhjælper.

SKÅSTRUPVEJ 41, "DAMGAARD", SKÅSTRUP, 5400 BOGENSE, tlf. 64-441457.

SVEND AAGE HANSEN, gårdejer, født d. 28.-12.-1922, søn af Karen og Laurits Hansen, gift d. i 1947 med Mona Nielsen, født d. 30.-12.-1923 og død i 1982, datter af Emma og Mads Peder Nielsen. Parret har sønnen Poul Erik, født d. 24.-6.-1952.

S.Aa.H. overtog ejendommen d. 1.-5.-1947 fra sin far.

Ejendomsskyld 890.000. Areal 13,3 ha., der er frasolgt 3,8 ha.

Stuehuset er opført omkring 1870 og restaureret i 1967. Kostald og svinestald er ombygget i 1954, lade og maskinhus er opført i 1924. Planteproduktionens salgsafgrøder er jordbær, kartofler, løg, gulerødder, porrer, salat, hvede, byg og raps. Der er 2 traktorer. Maskinstation bruges delvis og der er 1 skoledreng til hjælp, i sæsonen er ansat medhjælpere.

SKÅSTRUPVEJ 42, SKÅSTRUP, 5400 BOGENSE, tlf. 64-441468.

CHRISTIAN JØRGENSEN, gårdejer, født d. 3.-2.-1920, søn af Dorthea og Frits Jørgensen, gift d. 3.-7.-1946 med Karen Margrethe Rasmussen, husmor, født d. 30.-7.-1926, datter af Hansine og Emil Rasmussen. Parret har børnene: Henning, født d. 1.-11.-1946, Kirsten, født d. 1.-6.-1948, Kurt, født d. 1.-1.-1950, Keld, født d. 22.-5.-1957 og Jørgen, født d. 25.-6.-1958.

C.J. overtog ejendommen d. 1.-5.-1953 fra sine svigerforældre, nuværende ejer er 3. generation på gården, som var fæstegård under "Gyldensteen" indtil 1853.

Ejendomsskyld 1.040.000. Areal 14 ha., heraf tilkøbt 5 ha. Jorden er bortforpagtet. Stuehuset er opført omkring 1800 og løbende vedligeholdt. Kostalden er ombygget til svinestald, svinestalde er opført i 1959 og 1967, lade og maskinhus i 1973.

SLETTENS LANDEVEJ 11, VESTER EGENSE, 5400 BOGENSE, tlf. 64-861367.

JØRN HANSEN, gårdejer, født d. 13.-4.-1934, søn af Thora og Jørgen Hansen, gift d. 30.-11.-1957 med Sonja Hansen, husmor, født d. 19.-4.-1937, datter af Karen og Verner Hansen. Parret har børnene: Susanne, født d. 8.-7.-1958 og Michael, født d. 22.-1.-1961.

J.H. er i Menighedsrådet og Vandværket. Han overtog gården d. 11.-12.-1961 fra Magda Hansen, nuværende ejer er 3. generation på gården.

Ejendomsskyld 1.200.000. Areal 18 ha., heraf tilkøbt 12 ha., og der er forpagtet 3 ha. Stuehuset er opført i 1912 og senere restaureret. Kostalde er opført i 1971 og 1975, maskinhus i 1975, desuden er der foderhus og indendørs køresilo. Gården drives med en kvægproduktion på 28 årskøer, 28 ungdyr og 7 slagtekalve af racen Jersey. Planteproduktionens salgsafgrøder er korn og sukkerroer. Der er 2 traktorer og plansilo. Maskinstation anvendes til lidt af markarbejdet og der er 1 skoledreng til hjælp.

SLETTENS LANDEVEJ 64, "GAMMELGAARD", VESTERBY, 5400 BOGENSE, tlf. 64-861219.

KURT PEDERSEN, gårdejer, født d. 19.-1.-1944, søn af Metha og Ejnar Pedersen, gift d. 14.-3.-1987 med Bente Mikkelsen, omsorgsmedhjælper, født d. 6.-6.-1947, datter af Mary og Hans Mikkelsen. Parret har børnene: Gitte, født d. 6.-5.-1966, Dorte, født d. 29.-10.-1968 og Steen, født d. 10.-7.-1972.

K.P. er medhjælper på en maskinstation. Han overtog gården i 1983 fra sin mor. Ejendomsskyld 1.200.000. Areal 28,5 ha., heraf 1,5 ha. eng. Der er tilkøbt 6 ha. Stuehuset er senest restaureret i 1958. Kostald er opført i 1910, lade og maskinhus i 1970. Planteproduktionens salgsafgrøder er byg, hvede, rug og sukkerroer. Der er 1 traktor, maskinstation anvendes delvis.

SLETTENS LANDEVEJ 66, "VESTERBYGAARD", VESTERBY, 5400 BOGENSE, tlf. 64-861371.

LEIF HANSEN, gårdejer, født d. 8.-1.-1955, søn af Emmy og Svend Åge Hansen, gift d. 23.-6.-1984 med Else Nielsen, butiksassistent, født d. 23.-2.-1956, datter af Marie og Alfred Nielsen. Parret har børnene: Anders, født d. 21.-3.-1984 og Erik, født d. 9.-9.-1985.

L.H. er traktorfører og har været på Dalum Landbrugsskole. Han overtog ejendommen i 1982 fra Halvor Madsen.

Ejendomsskyld 1.600.000. Areal 33 ha., heraf 3,3 ha. mose. Derudover er der forpagtet 2,2 ha.

Stuehus, svinestald og lade er alle opført i 1902, desuden er der maskinhus. Gården drives med en svineproduktion på 10 årssøer, 100 solgte smågrise og 100 slagtesvin årligt. Planteproduktionens salgsafgrøder er korn, sukkerroer og ærter. Der er 2 traktorer, 1 mejetærsker, plansilo og kulfy. Maskinstation bruges til lidt af markarbejdet.

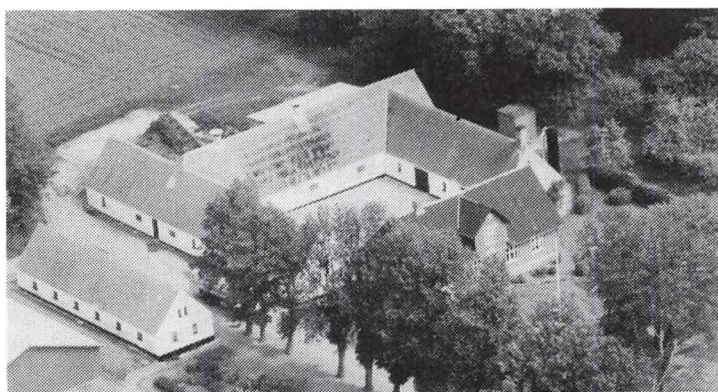

SLETTENS LANDEVEJ 67, "LIN-DEBOGAARD", VESTERBY, 5400 BOGENSE, tlf. 64-861019.

CARSTEN HANSEN, gårdejer, født d. 27.-5.-1949, søn af Mary og Niels Hansen, gift d. 12.-6.-1976 med Karen Dyhre, dagplejemor, født d. 16.-8.-1953, datter af Birthe og Jens Dyhre. Parret har børnene: Morten, født d. 22.-12.-1983 og Pia, født d. 17.-12.-1986.

C.H. er tankvognchauffør. Han overtog ejendommen i 1978 fra sin far, nuværende ejer er mindst 3. generation på gården, som tidligere var fæstegård under "Gyldensteen".

Ejendomsskyld 1.300.000. Areal 30 ha., heraf 0,5 ha. mose.

Stuehuset er opført i 1900 og løbende moderniseret. Kostald og svinestald er opført i 1898, kostalden er ombygget til svinestald i 1982, svinestalden er renoveret i 1982, desuden er der lade og maskinhus fra 1985. Gården drives med en svineproduktion ca. 400 slagtesvin årligt. Planteproduktionens salgsafgrøder er hvede, byg, foderærter, vinterraps og sukkerroer. Der er 2 traktorer, 1 mejetærsker, plansilo, varm og kold lufts tørreri samt halmfy. Maskinstation anvendes til lidt af markarbejdet.

SLETTENS LANDEVEJ 70, "PILEHAVEGAARD", VESTERBY, 5400 BOGENSE, tlf. 64-861046.

BØRGE ULRIKSEN, gårdejer, født d. 7.-6.-1941, søn af Emmy og Ejnar Ulriksen, gift d. 5.-12.-1964 med Aase Rasmussen, kontorassistent, født d. 5.-12.-1944, datter af Anni og Sigfred Rasmussen. Parret har børnene: Dorthe, født d. 11.-8.-1966, Jesper, født d. 27.-12.-1968 og Gitte, født d. 20.-7.-1971.

B.U. er uddannet på Dalum Landbrugsskole, han sidder i repræsentantskabet for Nordfyns Landboforening og er medlem af miljøudvalget. Han overtog ejendommen d.

1.-11.-1969 fra Christian Nielsen. Gården var tidligere fæstegård under "Gyldensteen". Ejendomsskyld 1.520.000. Areal 24,5 ha., heraf 1 ha. mose. Der er forpagtet 9 ha. Stuehuset og avlsbygningerne, kostald, svinestald og lade, er alle opført i 1904. Stuehuset blev restaureret i 1972 og ombygget i 1976. Kostalden blev ombygget til sostald i 1969, desuden er der maskinhus fra 1974, fodersiloer fra 1965 og 1971 samt udendørs køresilo. Gården drives med en svineproduktion på ca. 200 salgetesvin årligt og en kvægproduktion på 1 ammeko, 4 ungdyr og 2 kalve af racen Simmentaler. Planteproduktionens salgsafgrøder er sukkerroer, hvede, byg og raps. Der er 2 traktorer, 1 mejetærsker, plansilo og kold lufts tørreri. Maskinstation anvendes til lidt af markarbejdet.

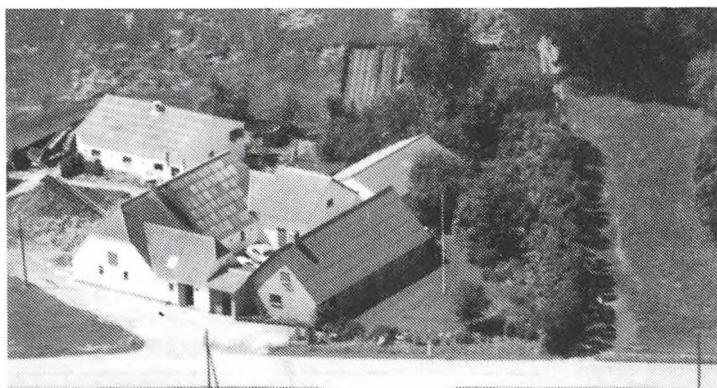

SLETTENS LANDEVEJ 86, KLINTE HOLME, 5400 BOGENSE, tlf. 64-861263.

TAGE TUKJÆR, gårdejer, født d. 18.-6.-1922, søn af Emma og Halfdan Tukjær, gift d. 11.-11.-1951 med Karen Sofie Sørensen, medhjælpende hustru, født d. 23.-12.-1928, datter af Andrea og Jens Sørensen. Parret har børnene: Bente, født d. 26.-11.-1953, Svend Aage, født d. 30.-1.-1955 og Knud Erik, født d. 30.-4.-1958.

T.T. er uddannet på Korinth Landbrugsskole og er formand for pumpelaug. Han overtog gården d. 15.-10.-1951 fra Valdemar Jensen.

Ejendomsskyld 1.100.000. Areal 12,3 ha., heraf 1 ha. skov, mose og eng. Derudover er der forpagtet 3,3 ha.

Stuehuset er opført omkring 1876 og restaureret i 1971. Kostalde er opført i 1905 og 1979, ny svinestald i 1963, lade og maskinhus i 1978 samt foderhus i 1973/74 og desuden er der udendørs køresilo. Gården drives med en kvægproduktion på 35 ungdyr af racerne RDM, Jersey og SDM, samt 4 årsammekøer og 4 ungdyr af racen Limousine. Derudover er der en svineproduktion på 100 slagtesvin årligt. Planteproduktionens salgsafgrøder er sukkerroer, korn og raps. Der er 2 traktorer, maskinstation anvendes delvis til markarbejdet.

SMIDSTRUPVEJ 4, "GRYGÅRD", 5400 BOGENSE, tlf. 64-811057.

NIELS PETER HANSEN, gårdejer, født d. 10.-10.-1931, søn af Marie og Knud Hansen, gift d. 8.-5.-1958 med Rosa Hansen, medhjælpende hustru, født d. 15.-12.-1936, datter af Mary og Gunner Hansen. Parret har børnene: Knud Erik, født d. 9.-4.-1959 og Bent, født d. 1.-8.-1961.

N.P.H. overtog gården d. 1.-4.-1966 fra sin far. Gården har været i familiens eje siden 1868, hvor den blev udflyttet fra Harritslev.

Ejendomsskyld 1.950.000. Areal 40 ha., heraf 7 ha. mose, skov og eng. Der er tilkøbt 6,9 ha. i 1989.

Stuehuset er opført i 1868 og restaureret flere gange, senest i 1981. Svinestalde er opført i 1868 og 1928, maskinhus i 1966. Gården drives med en svineproduktion på 45 årssøer og ca. 1.000 solgte smågrise årligt. Planteproduktionens salgsafgrøder er sukkerroer, ærter og korn. Der er 2 traktorer, 1 mejetærsker og tårnsilo. Maskinstation bruges til lidt af markarbejdet.

SMIDSTRUPVEJ 15, "SMIDSTRUPLUND", SMIDSTRUP, 5400 BOGENSE, tlf. 64-811154.

KARL HANSEN, gårdejer, født d. 3.-9.-1902, søn af Maren Kathrine og Jens Jørgen Hansen, gift d. 7.-11.-1935 med Jenny Jensen, medhjælpende hustru, født d. 9.-4.-1906, datter af Hansine og Jens Jørgen Jensen. Parret har datteren Inge, født d. 3.-2.-1940.

K.H. er uddannet på Dalum Landbrugsskole. Han overtog gården i 1935 fra sin far. Ejendomsskyld 1.600.000. Areal 38 ha., heraf 3,3 ha. skov.

Stuehuset er opført i 1863 og løbende vedligeholdt. Kostald, svinestald og lade er opført omkring 1900. Planteproduktionens salgsafgrøder er vinterhvede, vinterraps, maltbyg og sukkerroer. Der er 1 traktor og kornloft. Maskinstation bruges til markarbejdet.

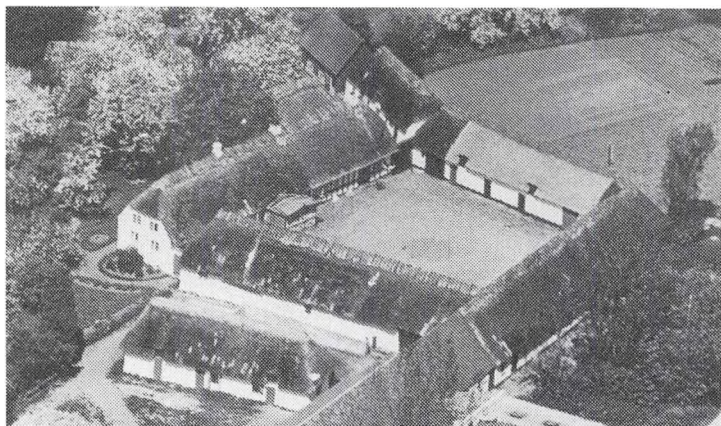

SMIDSTRUPVEJ 17, "SKOVGÅRD", SMIDSTRUP, 5400 BOGENSE, tlf. 64-841155.

ERIK OLSEN, gårdejer, født d. 10.-8.-1921, søn af Johanne og Martin Olsen, gift d. 15.-3.-1957 med Inger Katrine Hvalsøe Hansen, medhjælpende hustru, født d. 24.-5.-1936, datter af Nielssine og Aage Hansen. Parret har børnene: Niels Martin, født d. 23.-1.-1958, Per, født d. 6.-12.-1959 og Jens Erik, født d. 18.-4.-1965.

E.O. har været på højskole. Han overtog gården i 1959 fra sin far, nuværende ejer er 6. generation på gården.

Ejendomsskyld 1.400.000. Areal 33 ha., heraf 1,1 ha. skov og 5,5 ha. grusgrav. Jorden er bortforpagtet til sønnen Per.

Stuehuset er opført omkring 1800 og restaureret i 1960. Svinestald er opført i 1965, lade i 1938 og maskinhus i 1968. Gården drives med en svineproduktion på 100 solgte smågrise og 50 slagtesvin årligt, desuden er der 10-15 får. Planteproduktionens salgsafgrøder er raps, byg, hvede, rug og ærter. Der er 4 traktorer, tårnsilo, halmfyr og der anvendes staldvarme til opvarmning af stuehuset. Maskinstation bruges til lidt af markarbejdet og der er medhjælp.

SMIDSTRUPVEJ 19, "ENGHAVEGAARD", SMIDSTRUP, 5400 BOGENSE, tlf. 64-841116.

ERIK ANDERSEN, gårdejer, født d. 18.-10.-1940, søn af Emilie og Paul Andersen, gift d. 11.-7.-1969 med Else Marie Sørensen, medhjælpende hustru, født d. 27.-12.-1946, datter af Margrethe og Aksel Sørensen. Parret har børnene: Jens Henrik, født d. 27.-6.-1971 og Morten, født d. 26.-11.-1975.

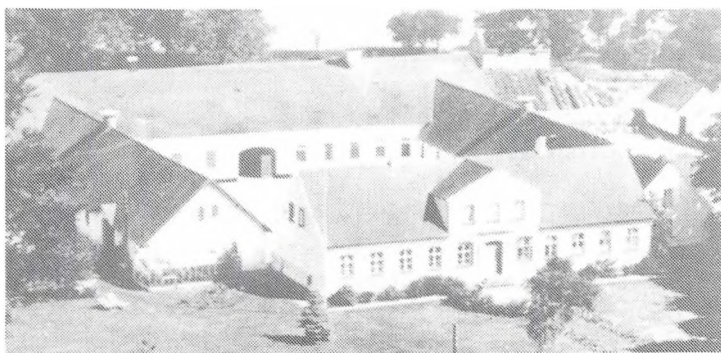

E.A. er uddannet på Gråsten Landbrugsskole. Han overtog ejendommen d. 1.-7.-1972 fra sin far, nuværende ejer er 6. generation på gården, som i 1853 blev købt fri af "Gyldensteen".

Ejendomsskyld 2.700.000. Areal 41,8 ha., heraf 3,5 ha. skov, 12 ha. eng og 4,5 ha. mose. Der er forpagtet 13,8 ha.

Stuehuset er opført i 1870. Kostalden er opført i 1905/06, ungdyrstald 1970, svinestald i 1914 og restaureret i 1950, lade og maskinhus er opført i 1973, desuden er der gylletank. Gården drives med en kvægproduktion på 65 årskøer og 80 ungdyr, af racen RDM, og en svineproduktion på 65 årssøer og 1.355 solgte smågrise. Planteproduktionens salgsafgrøder er sukkerroer og korn. Der er 3 traktorer, 1 mejetærsker, 1 majs-høster, 1 slamsuger, 1 rendegraver, plansilo og der anvendes staldvarme til opvarmning af stuehuset. På gården er der ansat 1 fodermester og 1 medhjælper, maskinstation bruges til lidt af markarbejdet.

E.A. ejer og driver desuden "Skovlund", Idyllendal 11, 5400 Bogense. Areal 33,2 ha. og ejendomsskylden er på 1.700.000.

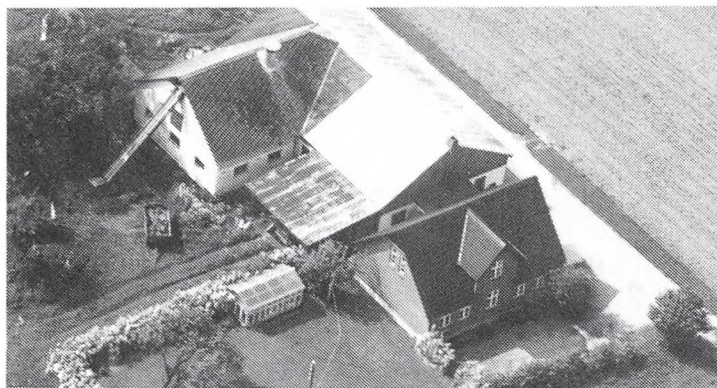

SØNDERVANG 11, "HARTVIGSMINDE", TYENTVED, 5400 BOGENSE, tlf. 64-861475.

ANTON ANDERSEN, husmand, født d. 26.-7.-1924, søn af Karen og Niels Christian Johan Andersen, gift d. 26.-5.-1953 med Grethe Pedersen, medhjælpende hustru, født d. 28.-1.-1931, datter af Inger og Henrik Pedersen. Parret har børnene: Inger, født d. 9.-4.-1951, Johan, født d. 4.-8.-1953, Knud, født d. 20.-9.-1957 og Niels Henning, født 23.-11.-1970.

A.A. er landsvikar og er uddannet på Korinth Landbrugsskole. Han overtog gården i 1953 fra sin far, nuværende ejer er 3. generation.

Ejendomsskyld 600.000. Areal 8,4 ha., heraf tilkøbt 6,6 ha.

Stuehuset er opført i 1921. Kostald er opført i 1959 og laden omkring 1934. Gården drives med en kvægproduktion på 3 årsammekøer og 4 ungdyr af blandet race, desuden er der 20 får af racen Texel. Planteproduktionens salgsafgrøde er korn. Der er 1 traktor og brændefyr. Maskinstation anvendes til en del af markarbejdet.

TOFTEKÆRSVEJ 16, "DALGAARD", GL. ORE, 5400 BOGENSE, tlf. 64-441396.

ERNST ANDERSEN, gårdejer, født d. 22.-2.-1942, søn af Anna og Arnold Andersen, Ore, gift d. 10.-12.-1966 med Birgit Christiansen, medhjælpende hustru, født d. 2.-11.-1942, datter af Mary og Harald Christiansen, Ore. Parret har børnene: Helle, født d. 15.-4.-1968 og Lise, født d. 11.-8.-1971.

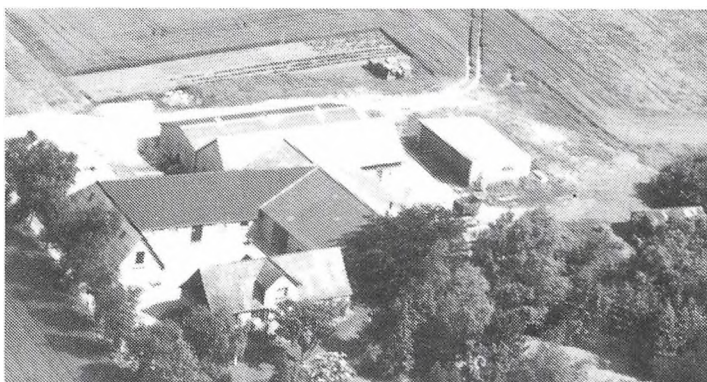

E.A. overtog ejendommen d. 1.-11.-1969 fra sin far.

Ejendomsskyld 1.200.000. Areal 23 ha., heraf tilkøbt 5,5 ha.

Stuehuset er opført omkring 1830 og restaureret i 1969. Svinestalden er opført i 1971, lade i 1977 og maskinhus i 1986. Gården drives med en svineproduktion på ca. 1.300 slagtesvin årligt. Planteproduktionens salgsafgrøder er korn og ærter. Der er 4 traktorer, 1 mejetærsker, plansilo, varm og kold lufts tørreri samt halmfyr.

TOFTEKÆRSVEJ 23, "ORE LINDEGAARD", ORE, 5400 BOGENSE, tlf. 64-441373.

KARL-AAGE RASMUSSEN, gårdejer, født d. 16.-5.-1944, søn af Anna og Jeppe Rasmussen, gift d. 14.-10.-1967 med Ulla Hansen, dagplejer, født d. 29.-7.-1945, datter af Justa og Hans Hansen. Parret har børnene: Susanne Pia, født d. 11.-4.-1969, Betina Britt, født d. 19.-11.-1971, Jesper Bo, født d. 27.-1.-1976 og Kim, født d. 8.-2.-1983. K.Aa.R. er uddannet på Dalum Landbrugsskole. Han overtog gården d. 1.-5.-1977 fra Bent Nielsen.

Ejendomsskyld 1.100.000. Areal 22,3 ha., heraf tilkøbt 9 ha., og der er forpagtet 20,9 ha.

Stuehuset er opført i 1917 og restaureret i 1977-79. Kostalden er opført i 1912, restaureret i 1972 og tilbygget i 1987, lade, maskinhus og gylletank er opført i 1987. Gården drives med en kvægproduktion på 60 årskøer og 70 ungdyr af blandet race og racen Jersey. Planteproduktionens salgsafgrøder er konservesærter, vinterraps, hvede, byg og rug. Der er 3 traktorer og 1 mejetærsker. På gården er ansat 1 fodermester og 1 medhjælper, maskinstation anvendes til lidt af markarbejdet.

K.Aa.R. ejer og driver desuden Toftekærvej 41, Mejlskov, 5400 Bogense.

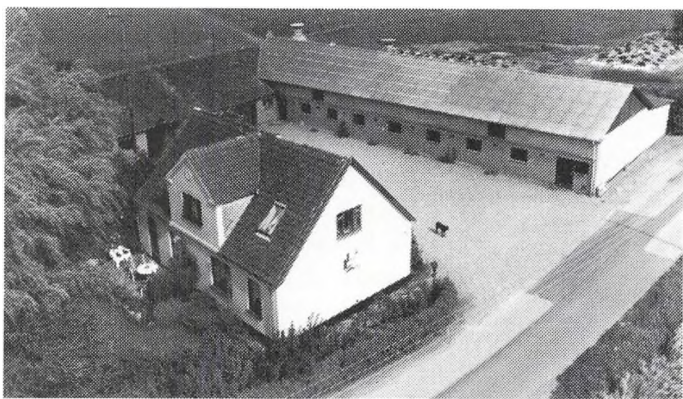

TOFTEKÆRSVEJ 34, MEJLSKOV, 5400 BOGENSE, tlf. 64-441384. PEDER RASMUSSEN, gårdejer, født d. 28.-12.-1931, søn af Kathrine og Johannes Rasmussen, gift d. 15.-3.-1960 med Sonja Christiansen, medhjælpende hustru, født d. 3.-6.-1937, datter af Grethe og Hans Christian Christiansen, Skåstrup. Parret har børnene: Susanne, født d. 3.-8.-1960, Arne, født d. 13.-11.-1961 og Anne Maria, født d. 7.-12.-1972.

P.R. er uddannet på Korinth Landbrugsskole. Han overtog ejendommen d. 1.-3.-1960 fra Ejnar Andersen.

Ejendomsskyld 1.300.000. Areal 22,8 ha., heraf tilkøbt 12 ha.

Stuehuset er tilbygget i 1964. Kostalden er ombygget i 1969 og 1970, svinestald, lade og maskinhus er opført i 1968, desuden er der udendørs køresilo. Gården drives med en kvægproduktion på 25 årskøer, 15 ungdyr og 20 slagtekalve af Jerseyracen og blanded race, desuden er der en svineproduktion på ca. 365 slagtesvin årligt. Der er 2 traktorer, 1 mejetærsker, plansilo og kold lufts tørreri. Maskinstation bruges til lidt af markarbejdet.

TOFTEKÆRSVEJ 41, MEJLSKOV, 5400 BOGENSE.

KARL-AAGE RASMUSSEN, gårdejer, omtales under Toftekærvej 23, Bogense.

K.Aa.R. overtog ejendommen i 1984 fra Helga Rasmussen.

Ejendomsskyld 1.000.000. Areal 20,2 ha.

Stuehuset er opført i 1912 og restaureret i 1990. Avlsbygningerne består af kostald, svinestald og lade. Gården drives sammen med "Ore Lindegaard", Toftekærvej 23, 5400 Bogense.

TOFTEKÆRSVEJ 49, "SKOVLY", SKÅSTRUP, 5400 BOGENSE, tlf. 64-442214.

JENS JØRGENSEN, gårdejer, født d. 4.-9.-1949, søn af Astrid og Svend Jørgensen. J.J. er uddannet på Nordisk Landbrugsskole. Han overtog ejendommen i 1983 fra Christian Nielsen.

Ejendomsskyld 630.000. Areal 13,2 ha., heraf 0,25 ha. skov. Der er tilkøbt 7,8 ha. og forpagtet 14,9 ha.

Stuehuset er opført i 1919 og tilbygget i 1980. Kostald opført i 1952, svinestalde i 1969 og 1972, de er ombygget til kvægstald i 1984, lade opført i 1952, maskinhus i 1972, gylletank i 1989/90 og desuden er der udendørs køresilo. Gården drives med en kvægproduktion på 40 årskøer og 40 ungdyr af racen Jersey. Planteproduktionens salgsafgrøde er maltbyg. Der er 2 traktorer og 1 rendegraver. På gården er ansat 1 medhjælper og maskinstation anvendes til en del af markarbejdet.

TOFTEVEJ 37, "FRYDENLUND-GAARD", TOFTE, 5400 BOGENSE, tlf. 64-811291.

GUDRUN FRYDENLUND, gård-ejer, født d. 5.-7.-1934, datter af Erna og Anton Nielsen, gift d. 28.-7.-1958 med Jørgen Peder Frydenlund, født d. 28.-4.-1926, død i 1968, søn af Anna og Laurits Frydenlund. Parret har børnene: Steffen, født d. 2.-9.-1960 og Anette, født d. 24.-2.-1967.

G.F. er sygehjælper. Parret overtog gården i 1958 fra J.P.F.'s forældre, Anna og Laurits Frydenlund. Nuværende ejer er mindst 5. generation på gården.



Ejendomsskyld 1.370.000. Areal 20,8 ha., som er bortforpagtet. Stuehuset er opført i 1909. Kostald, svinestald og lade er opført i 1890.

TORNEBJERG 11, "STRANDGAARDEN", JERSORE MARK, 5400 BOGENSE, tlf. 64-861391.

BENDT MADSEN, gårdejer, født d. 17.-7.-1944, søn af Anna Marie Kirstine og Mads Peter Madsen, gift d. 1.-11.-1986 med Tine Blach, sygeplejerske, født d. 26.-9.-1961, datter af Bodil og Jørgen Blach. Parret har sønnen Mads, født d. 20.-1.-1988. B.M. er uddannet på Hammerum Landbrugsskole og er medlem af Klinte Sogns Menighedsråd. Han overtog gården i 1965 fra Anders Christian Rasmussen. Gården er udflyttergård fra Jersore og var tidligere fæstegård under "Gyldensteen".

Ejendomsskyld 1.450.000. Areal 27,7 ha.

Stuehuset er restaureret med bl. nye vinduer og tag. Kostalden er opført i 1940, svinestald i 1942 og ombygget til kviestald i 1970, lade opført 1936, maskinhus og gylletank i 1976, desuden er der udendørs køresilo. Gården drives med en kvægproduktion på 36 årskøer og 60 ungdyr af blandet race. Planteproduktionens salgsafgrøder er sukkerroer, hvede, byg, rug og foderærter. Der er 4 traktorer og der anvendes staldvarme til opvarmning af stuehuset. Maskinstation bruges til en del af markarbejdet og der 1 skolepige til hjælp.

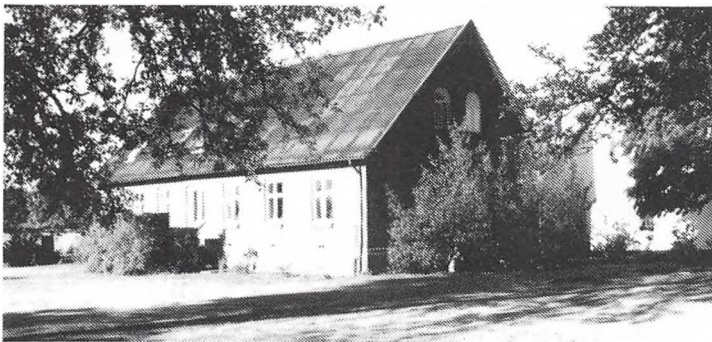

TYENTVED 30, "BJERGLY", NR. ESTERBØLLE, 5400 BOGENSE, tlf. 64-861319.

NIELS PEDERSEN, gårdejer, født d. 28.-7.-1937, søn af Karen og Svend Pedersen, gift d. 6.-3.-1965 med Inger Marie Andersen, lægesekretær, født d. 14.-4.-1941, datter af Valborg og Knud Andersen. Parret har børnene: Christian, født d. 30.-7.-1965, Hanne Merete, født d. 15.-10.-1966,

Dorthe, født d. 11.-9.-1969 og Anders, født d. 28.-4.-1974.

N.P. overtog ejendommen i 1972 fra Jørgen Peder Christensen.

Areal 22 ha., heraf 1 ha. skov og mose. Der er tilkøbt 6,6 ha. og forpagtet 5,5 ha. Stuehuset og avlsbygningerne, kostald, svinestald, lade og maskinhus, er alle opført i 1916, stuehuset er senere moderniseret. Planteproduktionens salgsafgrøder er sukkerroer, byg og rug. Der er 1 traktor og halmfyr. Maskinstation anvendes til lidt af markarbejdet.

TØVLIDTVEJ 36, NR. ESTERBØLLE, 5400 BOGENSE.

ERIK JENSEN, gårdejer, omtales under Bladstrupvej 63, 5400 Bogense.

E.J. overtog ejendommen i 1981 fra Ester Larsen.

Ejendomsskyld 1.700.000. Areal 25 ha.

Stuehuset er opført omkring 1850. Kostald og lade er fra omkring 1920 og svinestald fra 1959. Gården drives sammen med Bladstrupvej 63, Grindløse, 5400 Bogense.

ØMOSEVEJ 17, KASSEMOSE, 5400 BOGENSE, tlf. 64-812911.

ARNE ANDERSEN, gårdejer, født d. 19.-10.-1958, søn af Elly og Ejnar Andersen, gift d. 21.-5.-1988 med Pia Frøslev Pedersen, ekspedient, født d. 7.-3.-1959, datter af Annelise og Gunnar Pedersen.

A.A. er uddannet på Nordisk Landbrugsskole. Han overtog ejendommen d. 1.-8.-1989 fra sin

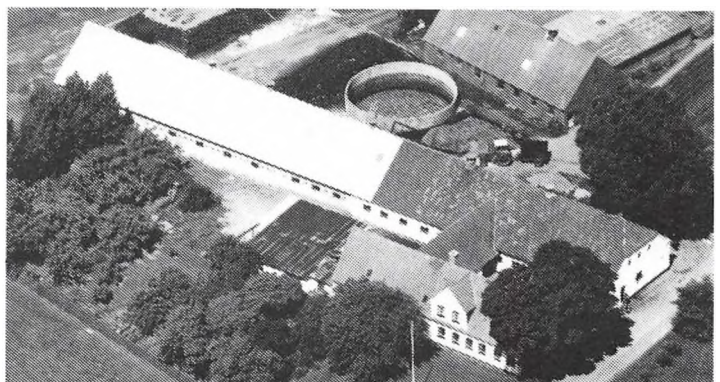

far, nuværende ejer er 3. generation på gården.

Ejendomsskyld 2.750.000. Areal 68 ha., heraf tilkøbt 11 ha., og der er forpagtet 16 ha. Stuehuset er opført i 1878 og løbende moderniseret. Kostalden er opført i 1934 og tilbygget i 1972, svinestalden er opført omkring 1950 og ombygget til ungkreaturer i 1979, maskinhuset er opført i 1990, gylletanke i 1972 og 1988 og desuden er der uden-dørs køresilo. Gården drives med en kvægproduktion på 60 årskøer, 60 ungdyr og 130 slagtekalve af racen SDM. Planteproduktionens salgsafgrøder er sukkerroer, hvede, byg og lucerne. Der er 4 traktorer, 1 mejetærsker og der anvendes staldvarme til opvarmning af stuehuset. På gården er ansat 1 fodermester og 1 skoledreng, maskinstation bruges til lidt af markarbejdet.

ØMOSEVEJ 25, "ØMOSEGÅRD", KASSEMOSE/KÆRBY, 5400 BOGENSE, tlf. 64-811891.

EVALD SØRENSEN, gårdejer, født d. 21.-8.-1909, søn af Sofie og August Sørensen, gift d. 23.-4.-1959 med Helga Grøn, medhjælpende hustru, født d. 21.-8.-1923, datter af Karen og Søren Grøn. Parret har børnene: Claus, født d. 6.-5.-1960 og Karsten, født d. 17.-7.-1962.

E.S. er uddannet på Kærhave Landbrugsskole. Han overtog ejendommen d. 17.-3.-1972 fra Johannes Andersen.

Ejendomsskyld 1.100.000. Areal 21,6 ha.

Stuehuset er opført omkring 1900. Kostalde og lade er opført omkring 1900 og i 1985, samt maskinhus i 1900. På gården er der 2 heste af racen New Forest. Planteproduktionens salgsafgrøder er korn og raps. Der er 2 traktorer og 1 mejetærsker. Maskinstation bruges til lidt af markarbejdet.

ØRBÆKVEJ 40, ØRBÆK, 5400 BOGENSE, tlf. 64-442401.

ULLA HANSEN, chinchillaavler, født d. 10.-10.-1948, datter af Edel og Vagn Stege, gift d. 11.-6.-1983 med Ebbe Hansen, tømrermester, født d. 27.-9.-1943, søn af Asta og Hans Hansen. Parret har børnene: Marianne, født d. 11.-12.-1979 og Michael, født d. 20.-1.-1985.

U.H. er kontorassistent. Hun overtog ejendommen d. 1.-5.-1985 fra Arne, Bent og Svend Aage Nielsen. Det er en gammel købmandsgård.

Ejendomsskyld 800.000. Areal 9,9 ha., heraf 0,5 ha. skov. Jorden er bortforpagtet. Stuehuset er opført i 1985. Af udhuse er der en vinkelbygning, som anvendes til tømrerværksted og chinchillaavl, maskinhuset er opført 1989. På gården er der 1 traktor.



ØRBÆKVEJ 45, "KOBBERBROGAARD", ØRBÆK, 5400 BOGENSE, tlf. 64-441074.

AAGE JENSEN, gårdejer, født d. 26.-8.-1929, søn af Anna og Karl Jensen, gift d. 3.-5.-1952 med Magda Sørensen, medhjælpende hustru, født d. 5.-11.-1921, datter af Margrethe og Laurits Sørensen. Parret har børnene: Anne-Grethe, født d. 30.-1.-1954, Inge-Lise, født d. 13.-2.-1955, Else-Marie, født d. 28.-11.-1956,

Karl Jørgen, født d. 27.-12.-1958 og Lars Erik, født d. 26.-4.-1965.

Aa.J. er kirkesanger og har været på Haslev Landbrugsskole. Han overtog gården i 1958 fra sin mor, nuværende ejer er 4. generation.

Ejendomsskyld 1.300.000. Areal 40 ha., heraf 0,5 ha. mose og 1 ha. skov. Der er tilkøbt 10 ha.

Stuehuset er opført omkring 1800 og ombygget i 1886 og 1958. Kostald og svinestald er renoveret i perioden 1955-60, lade opført i 1905 og gylletank 1978, desuden er der maskinhus og udendørs køresilo. Planteproduktionens salgsafgrøder er vinterraps, foderærtter, rug, hvede og vårbyg. Der er 3 traktorer, 1 mejetærsker, tårnsilo og halmfyr. Maskinstation bruges til lidt af markarbejdet.

EJBY KOMMUNE

AGERSTIEN 24, "NØRRELUND", TÅRUP MARK, 5591 GELSTED, tlf. 64-491142.
ANNA MARIE NØRRELUND, gårdejer, født d. 30.-8.-1917, datter af Mette og Hans Christensen, gift d. 5.-5.-1951 med Alfred Nørrelund, død i 1975, søn af Johanne og Johannes Rasmussen. Parret har børnene: Knud Erik, født d. 25.-11.-1955 og Hans Lavrits, født d. 5.-2.-1961.

A.M.N. er uddannet husholdningslærer. Ejendommen er overtaget i 1958 fra Johannes Rasmussen, nuværende ejer er 3. generation på gården, som er udflyttet fra Tårup. Ejendomsskyld 1.230.000. Areal 22 ha., heraf tilkøbt 5,5 ha. og frasolgt 2,9 ha. Der er 1,5 ha. eng.

Stuehuset er opført i 1899 samt ombygget og udvidet flere gange. Kostald opført i 1899 ombygget til svinestald i 1955, lade og maskinhus opført i 1930. Planteproduktionens salgsafgrøder er hvede, byg og foderærter. Der er 2 traktorer og halmfyr. Maskinstation bruges til en del af markarbejdet. Sønnerne hjælper med gårdens drift.



AGERSTIEN 29, "TAARUP HØJGAARD", TÅRUP MARK, 5591 GELSTED, tlf. 64-491047.

KARL HANSEN, gårdejer, født d. 12.-3.-1916, søn af Karen og Niels Peter Hansen, gift d. 14.-11.-1945 med Karen Rasmussen, husmor, født d. 5.-6.-1925, datter af Rigmor og Jens Jørgen Rasmussen. Parret har datteren Lisbeth, født d. 24.-4.-1946. Ejendommen er overtaget d. 1.-7.-1963 fra Jens Jørgen Rasmus-

sen, nuværende ejer er 4. generation på gården, som er tidligere fæstegård under "Erholm" indtil omkr. 1850.

Ejendomsskyld 1.200.000. Areal 17,7 ha. Jorden er bortforpagtet.

Stuehuset er opført i 1895 og løbende vedligeholdt. Kvægstald opført i 1934 benyttes i dag til svin, svinestald og lade opført i 1934 samt maskinhus fra 1964. Der produceres ca. 350 slagtesvin årligt. Der er 2 traktorer.

AGERSTIEN 52, "HØNNERUP BÆKGAARD", HØNNERUP, 5591 GELSTED, tlf. 64-491585.

LARS FREDERIK JUUL HANSEN, gårdejer, født d. 29.-10.-1947, søn af Esther Juul og Niels Anton Peter Hansen, gift d. 12.-7.-1975 med Grete Jørgensen, ernærings- og husholdningsøkonom, født d. 27.-8.-1950, datter af Esther og Niels Aage Jørgensen. Parret har børnene: Lisbeth, født d. 3.-7.-1977 og Niels-An-

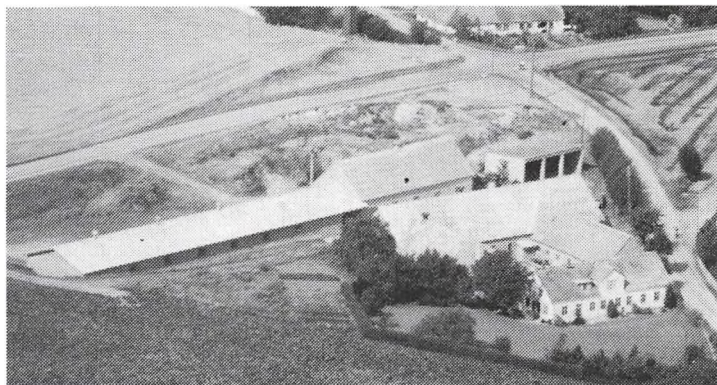

ton, født d. 24.-9.-1978.

L.F.J.H. er uddannet på Lyngby og Dalum landbrugsskoler og sidder i bestyrelsen for Gelsted/Tårup Vandværk. Ejendommen er overtaget d. 1.-6.-1975 fra Niels Anton Peter Hansen, nuværende ejer er mindst 4. generation på gården.

Ejendomsskyld 2.200.000. Areal 25 ha., heraf 0,5 ha. mose og 0,5 ha. skov. Der er forpagtet 4,5 ha.

Stuehuset er opført omkr. 1820 og løbende moderniseret. Kostald opført i 1906-10 ombygget til svinestald i 1975, svinestald opført i 1906-10 om- og nybygget i 1960 og 1972, halmlade og maskinhus opført i 1987, lade ombygget til svin i 1977, der er fodersiloer og 2 gylletanke. Gården drives med en svineproduktion på 120 årssøer, der sælges ca. 2.200 smågrise og ca. 300 slagtesvin årligt. Planteproduktionens salgafgrøder er sukkerroer, byg, hvede og foderærter. Der er 4 traktorer og halmfyr. Maskinstation bruges til en del af markarbejdet. På gården er ansat løs daglejer og husbondafløser.

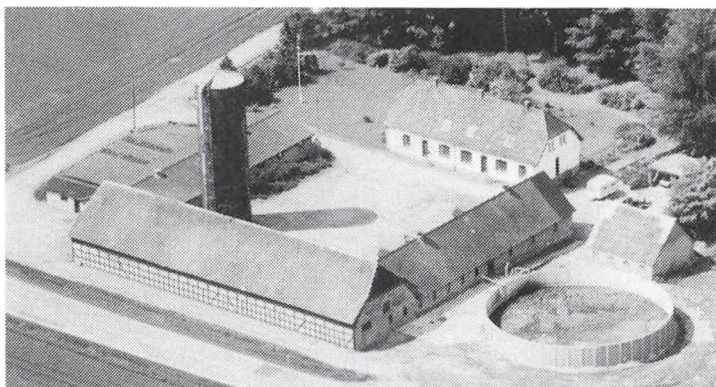

ASSENSVEJ 15, "MINENDAL", HÅRE, 5591 GELSTED, tlf. 64-781080.

ELLEN ANDERSEN, gårdejer, født d. 13.-1.-1936, datter af Kathrine og Alfred Nielsen, gift d. 22.-7.-1959 med Aage Andersen, afdød. Parret har børnene: Ann Birthe, født d. 10.-8.-1964 og Annette, født d. 29.-1.-1969. E.A. er formand for Tanderup Menighedsråd. Ejendommen er overtaget i 1965 fra Alfred Niel-

sen, nuværende ejer er 3. generation på gården, som indtil 1917 var fæstegård under "Wedelsborg". Ejendomsskyld 2.250.000. Areal 44,4 ha., heraf 4 ha. skov og eng. Jorden er bortforpagtet.

Stuehuset er opført i 1909 og gradvis moderniseret. Kostald opført i 1909 delvis grundmuret i 1945, ny kostald opført i 1972, lade opført sidst i 1800 tallet, maskinhus fra 1973 og gylletank fra 1985. Gården drives med en kvægproduktion på 55 årskøer og 55 ungdyr af racen Jersey. Planteproduktionens salgafgrøder er sukkerroer, hede og byg. Der er 3 traktorer. Bygninger og jord er forpagtet ud til datter og svigersøn, som har fast medhjælp om sommeren.

AULBJERGVEJ 6, "KINGSTRUP NYGÅRD", KINGSTRUP, 5591 GELSTED.

ULLA OG JENS ELLINGE, gårdejere.

J.E. er søn af Anna og Richard Ellinge, gift d. 7.-7.-1984 med Ulla Skov Jensen, sekretær, datter af Marie og Børge Jensen. Parret har børnene: Lasse og Anders. J.E. er faglærer. Parret overtog gården d. 1.-7.-1984 fra Lise og Harry Nielsen. Areal 15 ha.

Stuehuset er løbende restaureret i tiden 1986-90. Der er 1 kvægstald og 1 hestestald med plads til 10 heste. Gården drives med 1 årsammeko, 1 slagtekalv samt 3 avlshopper med opdræt. Der er 1 traktor.

BERLIN 1, "GARVERGAARDEN", FJELLERUP, 5463 HARNDRUP, tlf. 64-881007.

HANS PEDER NIELSEN, gårdejer, født d. 2.-6.-1927, søn af Karen og Jens Nielsen, gift d. 22.-12.-1956 med Inge Lund Thra-
ne, husmor, født d. 23.-6.-1931, datter af Anna og Rasmus Thra-
ne. Parret har børnene: Kirsten, født d. 29.-12.-1957 og Lars,



født d. 12.-4.-1960. Ejendommen er overtaget d. 1.-1.-1965 fra Rasmus Thrane, det er en slægtsgård i Inge Lund Thranes slægt, nu i 4. generation.

Ejendomsskyld 1.070.000. Areal 17,3 ha., heraf 1,7 ha. eng. Der er forpagtet 13 ha. Stuehuset er opført i 1902 og løbende moderniseret. Kostald opført i 1902 ombygget til svinestald, svinestald opført i 1902 ombygget i 1964 og maskinhus opført i 1975. Gården drives med en svineproduktion på 30 årssøer, der sælges ca. 550 slagtesvin årligt. Der er 2 traktorer, 1 mejetærsker og halmfyr. Maskinstation bruges til en del af markarbejdet.

BERLIN 17, "HARDRUP KOHAVE", HARNDRUP, 5463 HARNDRUP, tlf. 64-881484. BØRGE DAMKJÆR, gårdejer, født d. 8.-12.-1937, søn af Marie og Rasmus Kresten Damkjær, gift d. 19.-9.-1969 med Dorte Hansen, socialrådgiver, født d. 15.-6.-1948, datter af Karen og Svend Hansen. Parret har børnene: Nicoline, født d. 8.-1.-1971, Rasmus, født d. 4.-8.-1972, Agnete, født d. 18.-5.-1976 og Marie, født d. 15.-5.-1978. B.D. er uddannet på Fyns Stifts Husmandsskole, han sidder i forretningsudvalget for Nordisk Landbrugsskole, i repræsentantskabet for Fynske Husmandforeninger samt i landsudvalget for Økologisk Landbrug, og han er formand for Vestfyns Husmandsforening. Ejendommen er overtaget d. 1.-9.-1969 fra Rasmus Kresten Damkjær, nuværende ejer er 6. generation på gården, som har været i slægtens eje siden 1812. Ejendomsskyld 1.900.000. Areal 20 ha., heraf tilkøbt 10 ha.

Stuehuset er opført i 1905 og 1940 samt løbende moderniseret. Kostald ombygget til svinestald i 1965, svinestalde opført i 1972 og 1976, der er halmlade og fodersiloer. Gården drives med en svineproduktion på 50 årssøer, der sælges ca. 1.000 slagtesvin årligt. Planteproduktionens salgsafgrøder er raps, hvede og byg. Der er 2 traktorer, 1 mejetærsker og tårnsilo. Maskinstation bruges til en del af markarbejdet.



BILLESBØLLEVEJ 14, "AALUND", BILLESBØLLE, 5463 HARNDRUP, tlf. 64-881286.

JØRGEN NIELSEN, gårdejer, født d. 12.-4.-1917, søn af Hansine Iverline og Mads Nielsen, gift d. 2.-4.-1950 med Hedvig Magrethe Sørensen, medhjælpende hustru, født d. 22.-3.-1928, datter af Signe og Jens Andreasen Sørensen. Parret har børnene: Johan, født d. 13.-4.-1951, Inger, født d. 15.-10.-1952, Gerda, født

d. 11.-2.-1957, Kirsten, født d. 23.-5.-1960 og Anne, født d. 16.-5.-1962. J.N. er uddannet på Vejly Landbrugsskole. Ejendommen er overtaget i 1960 fra Mads Nielsen, gården har indtil omkr. 1900 været fattiggård i Fjelsted Sogn.

Ejendomsskyld 950.000. Areal 15,5 ha., heraf ca. 1 ha. skov.

Stuehuset er opført i 1856 og har fået nyt tag i 1958 og løbende renoveret. Kostald løbende ombygget, svinestald opført i 1952 samt lade og maskinhus fra 1949. Planteproduktionens salgsafgrøder er hvede, byg, raps, foderærter og konservesærter. Der er 2 traktorer og 1 bugser. Maskinstation bruges til en del af markarbejdet.

BILLESBØLLEVEJ 15, "BILLESBØLLEGAARD", BILLESBØLLE, 5463 HARNDRUP, tlf. 64-881202. MOGENS HANSEN, gårdejer, født d. 8.-5.-1931, søn af Kathrine og Laurits Hansen.

M.H. er uddannet på Dalum Landbrugsskole. Ejendommen er overtaget i 1975 fra Kathrine Hansen. M.H. var bestyrer på gården fra faderens død i 1955

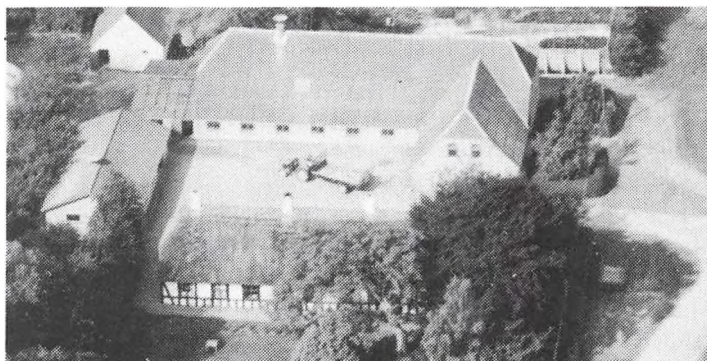

til overtagelsen i 1975. "Billesbøllegaard" ligger, hvor "Hovedgaarden Billesbølle" i sin tid lå, denne gård var i den adelige slægt Billes eje og blev nedrevet i 1700-tallet. Fæstegodset blev herefter udstykket og solgt. Gårdens nuværende stuehus er en fløj fra en tidligere tjenerbolig.

Ejendomsskyld 1.000.000. Areal 15,4 ha.

Stuehuset er opført i 1552 og løbende vedligeholdt. Kostald opført i 1920 renoveret i 1946 og 1960, svinestald ombygget til kvægstald i 1960, lade og maskinhus opført i 1972 samt udendørs køresilo. Gården drives med en kvægproduktion på 38 årskøer og 38 ungdyr af racen Jersey. Der er 3 traktorer, 1 markvandingsanlæg og fast brændselsfy. På gården er ansat 1 fodermester og 1 medhjælper.



BLÅKILDEVEJ 32, "NAKKE ENNGAARD", NAKKE, 5592 EJBY, tlf. 64-781266.

HOLGER STRØJER HANSEN, gartner, født d. 16.-7.-1952, søn af Inge Haastrup og Thorvald Strøjer Hansen, gift d. 16.-7.-1977 med Jette Buus Andreasen, sygeplejerske, født d. 2.-7.-1954, datter af Marie og Poul Andreasen. Parret har børnene: Frederik, født d. 14.-8.-1979 og Trine, født d. 21.-9.-1982.

H.S.H. er uddannet planteskolegartner, han sidder i bestyrelsen for Eksportselskab for Gartnere. Ejendommen er overtaget i 1982 fra Thorvald Strøjer Hansen, det er en tidligere tvillingegård under "Nakke Skovgaard" udflyttet som "Nakke Enggaard" i 1776. Gården var fæstegård under "Wedelsborg" indtil 1916-17, den er nyopført efter brand i 1900.

Ejendomsskyld 2.000.000. Areal 41,9 ha., heraf tilkøbt 3 ha. Der er 5 ha. skov og 1 ha. eng.

Stuehuset er opført i 1900 og renoveret i 1976. Bygningerne, opført i 1900 og renoveret i 1975, bruges til planteskole, der er drivhuse opført i 1977 og 1987 samt halmlade. Planteproduktionens salgsafgrøder er hvede, byg, raps, rug og planteskoleprodukter. Der er 3 traktorer, 1 rendegraver, 1 markvandingsanlæg, plansilo og tørreri med kold luft samt halmfy. Maskinstation bruges til en del af markarbejdet. På gården er ansat 4 medhjælpere.

BLÅKILDEVEJ 34, "NAKKE-GAARD", NAKKE, 5592 EJBY, tlf. 64-781213.

HERDIS og KNUD PEDERSEN, gårdejere. H.P. er født d. 19.-9.-1938, datter af Inge og Peder Th. Hansen, gift d. 28.-4.-1961 med K.P., født d. 2.-2.-1936, søn af Karen og Axel Hugo Pedersen. Parret har børnene: Karen-Inge, født d. 1.-10.-1961, Ulrich Thorbjørn, født d. 30.-7.-1963,

Birgitte, født d. 21.-9.-1968 og Carsten Rune, født d. 11.-11.-1970.

K.P. er uddannet på Høng Landbrugsskole, han er formand for Dansk Aberdeen-Angus Forening. Ejendommen er overtaget d. 1.-4.-1971 fra Anders Andersen, gården var oprindeligt beliggende Blåkildevej 33 og tidligere ejet af Julius Jensen og dennes familie.

Ejendomsskyld 3.300.000. Areal 76 ha., heraf tilkøbt 1 ha. Der er 6 ha. skov.

Stuehuset er opført i 1904 og restaureret i 1977. Kvægstalde opført i 1977 og 1978, lade opført i 1931 samt lade og maskinhus fra 1941. Gården drives med en kvægproduktion på 35 årsammekøer, 35 ungdyr og 15 slagtekalve af racen Aberdeen-Angus.



Planteproduktionens salgsafgrøder er sukkerroer, konservesærter, hvede og byg. Der er 3 traktorer, 1 mejetærsker, kornsilo og plantørreri med koldt luft. Maskinstation bruges til lidt af markarbejdet. Desuden driver K.P. sammen med sønnerne Ulrich og Thorbjørn Høstmarksvej 8, Sdr. Åby, 5592 Ejby.



BOGENSEVEJ 80, "BRO SKOV-LUND", HOLSE, 5464 BRENDE-RUP, tlf. 64-441411.

VERNER WIED HANSEN, gård-ejer, født d. 1.-9.-1928, søn af Karla og Henrik Wied Hansen, gift d. 19.-9.-1959 med Gerda Storm, medhjælpende hustru, født d. 16.-4.-1931, datter af Marie og Jens Storm. Parret har børnene: Birgit, født d. 10.-9.-1960, Jens Henrik, født d. 27.-2.-1965 og Torben, født d. 8.-1.-1968.

V.W.H. er uddannet på Dalum Landbrugsskole. Ejendommen er overtaget d. 1.-7.-1959 fra Johannes Rasmussen. Gården var ejet af Morten Korch fra begyndelsen af 1940'erne og frem til 1953.

Ejendomsskyld 1.000.000. Areal 22 ha., heraf tilkøbt 6 ha. Der er 2 ha. skov og mose. Stuehuset er opført i 1977 efter brand. Kostald ombygget og moderniseret i 1974, svinestald opført i 1976, maskinhus fra 1978, der er lade, fodersiloer og udendørs køresilo. Gården drives med en kvægproduktion på 24 årskøer og 24 ungdyr af racen Jersey, der er på 20 årssøer, og der prouceres ca. 400 slagtesvin årligt. Der er 3 traktorer, 1 sprinkleranlæg, kornsilo, netsiloer samt korntørreri med varm og kold luft. Maskinstation bruges til en del af markarbejdet.

BROLUNDVEJ 2, "BROLUND", FJELDSTED, 5463 HARNDRUP, tlf. 64-881837.

BENTE OLSEN, gårdejer, født d. 4.-5.-1953, datter af Elly og Gunnar Stage, gift d. 27.-12.-1986 med Bent Olsen, landbrugsvikar, født d. 6.-9.-1944, søn af Bodil og Egon Olsen. Parret har børnene: Majbritt, født d. 16.-5.-1972, Mikael, født d. 15.-2.-1974, Mette, født d. 16.-9.-1978, Pia, født d. 15.-12.-1966 og Kim, født d. 17.-4.-1972. Ejendommen er overaget d. 15.-4.-1986 fra Benny Hansen. Gården stammer formentlig tilbage fra 1700-tallet.

Ejendomsskyld 950.000. Areal 9,6 ha. heraf ca. 0,3 ha. fredskov.

Stuehuset er opført i 1946 efter brand og løbende moderniseret. Ny kostald tilbygget i 1976, svinestald ombygget til kvægstald i 1986 og lade opført omkr. 1700 ombygget i 1946. Gården drives med en kvægproduktion på 25 årskøer, 25 ungdyr og 30 slagtekalve af racen Jersey. Der er 2 traktorer. Maskinstation bruges til en del af markarbejdet.

BRO STRANDVEJ 11, "STRAND-LYST", BRO MARK, 5464 BRENDE-RUP, tlf. 64-441251.

KRISTIAN DAMGAARD, gårdejer, født d. 18.-12.-1915, søn af Maren og Ive Veftrup Damgaard, gift d. 26.-6.-1952 med Kristine Møller, medhjælpende hustru, født d. 1.-1.-1918, datter af Karen og Johannes Møller. Parret har børnene: Jørgen, født d. 6.-5.-1956 og Erling, født d. 1.-9.-1957.



Ejendommen er overtaget d. 1.-4.-1952 fra Sofus Johansen, den er udstykket fra "Enggaard" i Bro 1912.

Ejendomsskyld 985.00. Areal 14 ha., heraf tilkøbt 4,4 ha. Der er 1 ha. eng, og 14 ha.

er bortforpagtet til sønnen Jørgen.

Stuehuset er opført i 1912 og løbende moderniseret. Kostald opført i 1912 renoveret i 1987, svinestald og lade ombygget til kostald i 1987, maskinhuse opført i 1982 og 1985, der er udendørs køresilo. Gården drives med en kvægproduktion på 36 årskøer og 40 ungdyr af racen RDM. Kvægbedriften drives af sønnen Jørgen. Planteproduktionens salgsafgrøder er hvede og rug. Der er specialmaskiner i samdrift med "Højrup Skovgaard" og "Bro Østergaard".

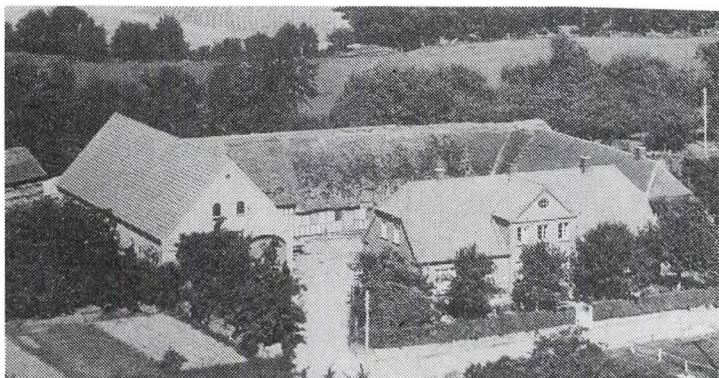

BROVANGEN 10, "ROSENVOLDGAARD", BRO, 5464 BRENDE-RUP, tlf. 64-441042.

PETER ROSENVOLD, gårdejer, født d. 12.-4.-1924, søn af Hansine og Christian J. Rasmussen, gift med Bodild Barkholt, medhjælpende hustru, født d. 26.-7.-1923, datter af Karoline og Magnus Barkholt. Parret har børnene: Bente, født d. 27.-7.-1949 og Kristian, født d. 25.-1.-1955. P.R. er uddannet på Dalum

Landbrugsskole. Ejendommen er overtaget d. 1.-7.-1960 fra Hansine Rasmussen, nuværende ejer er 4. generation.

Ejendomsskyld 1.200.000. Areal 23 ha.

Stuehuset er opført i 1927 og moderniseret i 1965. Kostald opført i 1960 delvis ombygget til svinestald, svinestalde pført omkr. 1900 o 932, lade fra 1938 og maskinhus fra 1970. Gården drives med en slagtesvineproduktion på ca. 200 stk. årligt. Planteroduktionens salgsafgrøder er vinterbyg, raps og maltbyg. Der er 2 traktorer, kornsilo, netsilo samt korntørreri med kold luft. Maskinstation bruges til en del af markarbejdet.

BROVANGEN 16, "NØRREGAARD", BRO, 5464 BRENDE-RUP, tlf. 64-442030.

ERIK ERIKSEN, gårdejer, født d. 8.-11.-1950, søn af Ellen og Rasmus Eriksen, gift d. 10.-4.-1974 med Ann-Grethe Jensen, sygehjælper, født d. 30.-1.-1954, datter af Magda og Aage Jensen. Parret har børnene: Jens Ole, født d. 14.-10.-1977 og Niels Peter, født d. 22.-9.-1980.

Ejendommen er overtaget i 1973 fra Rasmus Eriksen, nuværende ejer er 9. generation på gården, som indtil 1838 var fæstegård under "Kærsgaard".

Ejendomsskyld 1.040.000. Areal 27,3 ha., heraf 3,3 ha. skov. Der er forpagtet 15 ha. Stuehuset er opført i 1861 og løbende vedligeholdt. Kvægstald ombygget til svinestald i 1979 men bruges nu igen til kvæg, svinestald ombygget og renoveret i 1977, der er lade, maskinhus, gastæt- og udendørs køresilo. Gården drives med en kvægproduktion på 20 årsammekøer og 20 ungdyr af racen Hereford. Planteproduktionens salgsafgrøde er maltbyg. Der er 3 traktorer, 1 mejetærsker, plansilo og korntørreri med kold luft. Maskinstation bruges til en del af markarbejdet.

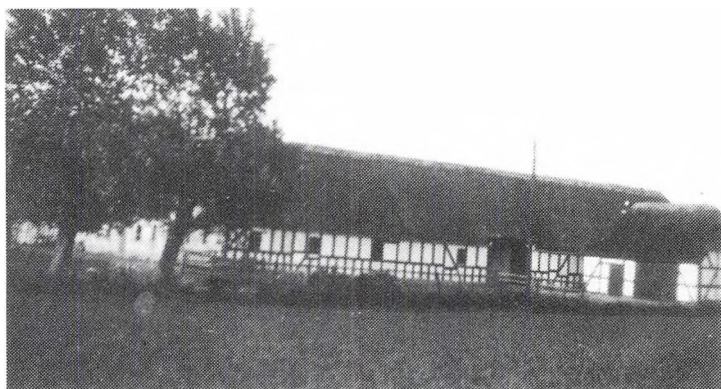

BROVANGEN 28, "BRO ØSTERGAARD", BRO, 5464 BRENDE-RUP, tlf. 64-441047. CARL GREVE MØLLER, gårdejer, født d. 12.-11.-1919, søn af Karen og Johannes Møller.

C.G.M. er uddannet på Hammerum Landbrugsskole. Ejendommen er overtaget i 1959 fra Johannes Møller, nuværende ejer er 3. generation.

Ejendomsskyld 970.000. Areal 19,7 ha., heraf 4,4 ha. skov og eng. Der er bortforpag-

tet 14,5 ha.

Stuehuset er opført i 1895 og løbende vedligeholdt. Kvægstald, svinestald og lade alle opført omkr. 1820 og renoveret i 1934 samt 1943, der er udendørs køresilo.

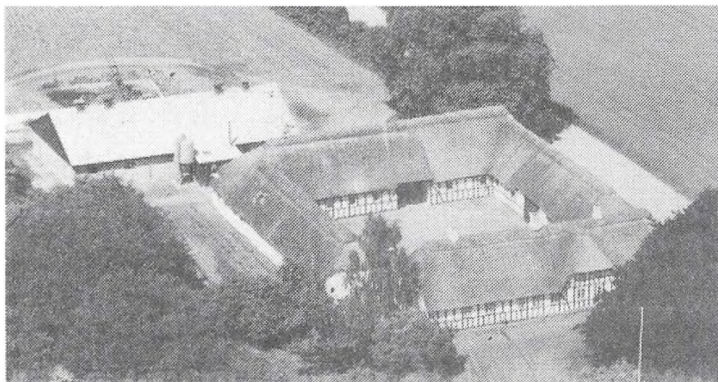

BRÆNDEMØLLEVEJ 11, HJORTE, 5591 GELSTED, tlf. 64-781081. GERT JØRGENSEN, gårdejer, født d. 18.-12.-1950, søn af Nielsine og Martin Jørgensen, gift d. 7.-4.-1977 med Anne Mette Bang Davidsen, lærer, født d. 13.-3.-1954, datter af Mariane og Peter Davidsen. Parret har børnene: Thomas, født d. 6.-9.-1977 og Malene, født d. 8.-10.-1978. G.J. er uddannet på Dalum Landbrugsskole og er formand for

Emtekær-Tanderup Vandværk. Ejendommen er overtaget i 1977 fra Martin Jørgensen, nuværende ejer er mindst 3. generation på gården, som indtil 1912 var fæstegård under "Wedelsborg". Stuehuset er bindingsværk og opført omkr. 1820. Gården, som er 4-længet bindingsværk, er indstillet til fredning af planstyrelsen.

Ejendomsskyld 1.900.000. Areal 32 ha., heraf 8 ha. skov, mose og eng.

I 1980 er opført nyt stuehus (parcelhus). Kostald opført omkr. 1920 ombygget til svinestald i 1976, ny svinestald bygget i 1978, lade fra 1920, maskinhus fra 1963, der er gylletank. Gården drives med en svineproduktion på 80 årssøer, der sælges ca. 1.750 smågrise årligt. Desuden er der en Islandsk hest. Planteproduktionens salgsafgrøder er sukkerroer, byg og rug. Der er 2 traktorer. Maskinstation bruges til en del af markarbejdet, og man anvender vikarordning.

BUBBELGÅRDVEJ 6, "BUBBELGAARD", BUBBEL, 5592 EJBY, tlf. 64-461081.

GUNNAR WENDELBOE NIELSEN, proprietær, født d. 21.-1.-1911, søn af Ingeborg Louise Wendelboe og Peter Christian Nielsen, gift d. 30.-11.-1946 med Julie Lorentzen, afdød, født d. 25.-7.-1909, datter af Caroline og Wilhelm Lorentzen. Parret har tvillingerne: Allan og Joan, født d. 2.-5.-1951.

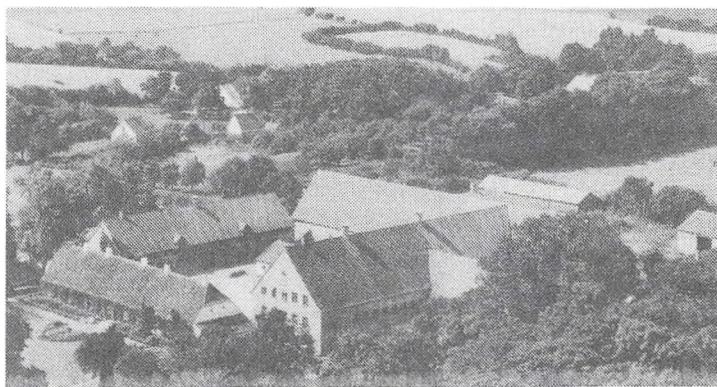

Ejendommen er overtaget i 1968 fra Caroline Lorentzen, gården er en slægtsgård gennem flere generationer.

Ejendomsskyld 5.200.000. Areal 108 ha., heraf 9 ha. eng og 2 ha. skov. Der er bortforpagtet 106 ha.

Stuehuset er opført i 1799 og løbende moderniseret. Kostald opført i 1924, lade fra 1882 har siden fået fast tag, svinestalden benyttes ikke mere. Gården drives med en kvægproduktion på 20 arsammekøer, 12 ungdyr og 4 slagtekalve af racen Limousine. På den bortforpagtede jord er planteproduktionens salgsafgrøder sukkerroer, hvede, græsfø, byg og raps. Der er 2 traktorer, 1 mejetærsker, plansilo, tårnsilo samt korntørreri med varm og kold luft. Maskinstation bruges til en del af markarbejdet.

BUBBELVEJ 10, BUBBEL, 5592 EJBY.

NIELS BANG OLSEN, gårdejer omtales under Store Landevej 14.

Ejendommen er overtaget i 1979 fra Frits Hansen. Ejendomsskyld 1.330.000. Areal 23,1 ha., heraf 2 ha. eng. Stuehuset er opført i 1914 og gennemrestaureret i 1987. Ko- og svinestald er begge ombygget til spaltstald til ungkvæg i 1980, der er foderlade og gylletank. N.B.O. ejer og driver også "Udriddergaard", Store Landevej 14, Nr. Åby.



BUES GYDE 2, "BIRKELUND",
BUBBEL, 5592 EJBY, tlf. 64-
461247.

ANDERS KNUDSEN, gårdejer,
født d. 11.-2.-1925, søn af Karen
og Niels Jørgen Knudsen, gift d.
11.-10.-1946 med Eva Nielsen,
medhjælpende hustru, født d
24.-4.-1924, datter af Sofie og
Carl Nielsen. Parret har børnene:
Niels Erik og Carl Ove, begge
født d. 5.-8.-1944, Grete, født d.
27.-8.-1950, Kirsten, født d.

10.-4.-1956 og Helle, født d. 31.-5.-1965.

A.K. er uddannet på Vesterdal Højskole med landbrugsfag. Ejendommen er overtaget i 1962 fra Niels Jørgen Knudsen, nuværende ejer er 7. generation på gården, som har været i slægtens eje i ca. 350 år, gården var oprindeligt en 4-længet gård.

Ejendomsskyld 1.200.000. Areal 17 ha., heraf 1 ha. skov.

Stuehuset er opført i 1894 og løbende moderniseret. Ko- og svinestald er begge opført i 1894 og nyt inventar er løbende indsat, lade og maskinhus ligeledes opført i 1894 samt roehus fra 1969. Gården drives med en kvægproduktion på 5 årsammekøer og 5 slagtekalve af racerne Jersey/Limousine. Planteproduktionens salgsafgrøder er sukkerroer, hvede og byg. Der er 1 traktor. Maskinstation bruges til en del af markarbejdet.

BYHOLMVEJ 7, GREMMEØKKE,
5592 EJBY, tlf. 64-461067.

HANS EVAN HANSEN, gårdejer,
født d. 25.-2.-1929, søn af Jenny
og Jens Peter Hansen, gift d.
6.-5.-1950 med Ellen Rasmussen,
medhjælpende hustru, født d.
27.-8.-1926, datter af Maren og
Niels Christian Rasmussen. Par-
ret har børnene: Jytte Margrete,
født d. 8.-2.-1949, Jan Peder,
født d. 3.-11.-1952, Kurt Chri-
stian, født d. 3.-12.-1954, Elis
Marie, født d. 26.-9.-1956 og Anni Grethe, født d. 5.-5.-1958.

Ejendommen er overtaget d. 1.-7.-1951 fra Karl Gregers Nielsen.

Ejendomsskyld 690.000. Areal 17,1 ha., heraf tilkøbt 11,8 ha.

Stuehuset er opført i 1887 og løbende moderniseret. Der er kostald, svinestald fra 1960, maskinhus fra 1983 samt udendørs køresilo. Gården drives med en kvægproduktion på 7 ungdyr, 4 årsammekøer og 9 slagtekalve af racen Jersey. Planteproduktionens salgsafgrøder er hvede, byg og sukkerroer. Der er 2 traktorer. Maskinstation bruges til en del af markarbejdet.

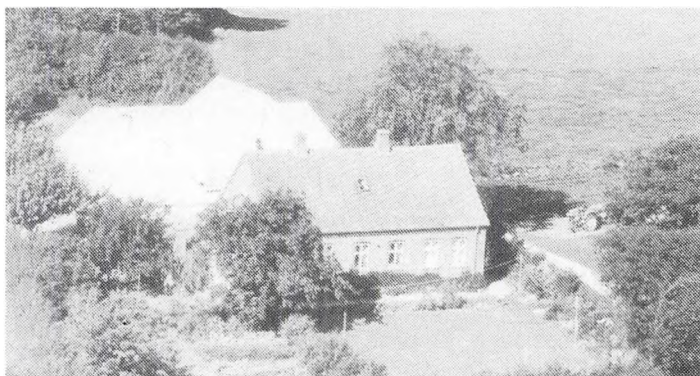

DALBOVEJ 5, LUNGE, 5591 GEL-
STED, tlf. 64-49170.

JØRGEN FISCHER RASMUSSEN,
gårdejer, født d. 12.-12.-1949,
søn af Esther Fischer og Otto
Rasmussen, gift d. 30.-3.-198
med Inger Lange, medhjælpende
hustru, født d. 27.-3.-1953, dat-
ter af Elna Magrethe og Jens
Peter Lange. Parret har datteren
Lene, født d. 22.-3.-1984.

J.F.R. er uddannet på Korinth
Landbrugsskole og driver maskin-

station samt værksted. Ejendommen er overtaget i 1981 fra Esther Rasmussen. Ejendomsskyld 780.000. Areal 13,1 ha. Der er forpagtet 165 ha.

Stuehuset er genopført efter brand i 1909 og løbende vedligeholdt. Kostald opført i 1909 og udvidet i 1956, svinestald opført i 1956 og udvidet i 1981, lade opført i 1909, maskinhuse fra 1971 og 1986, der er kummesilo. Gården drives med en kvægproduktion på 4 årsammekøer og 16 ungdyr af blandet race. Desuden er der 12 får og 1 vædder af racen Texel. Planteproduktionens salgsafgrøder er sukkerroer, byg, hvede, foderærter, hør, hestebønner, rug, havre og raps. Der er 8 traktorer og 4 mejetærskere. Man benytter egen maskinstation til markarbejdet. På gården er ansat 4-5 deltidsmedhjælpere, og man har 1 skoledreng til hjælp.



DAMGYDEN 7, "EMTEKÆR HØJGAARD", EMTEKÆR, 5592 EJBY, tlf. 64-781258.

NIELS EJLER JØRGENSEN, gård-ejer, født d. 23.-7.-1940, søn af Ellen og Martin Jørgensen, gift d. 4.-6.-1966 med Grete Jørgensen, medhjælpende hustru, født d. 25.-8.-1939, datter af Sigrid og Georg Jørgensen. Parret har børnene: Martin, født d. 21.-7.-1968 og Georg, født d. 11.-12.-1972.

N.E.J. er uddannet på Dalum Landbrugsskole, han er formand for Ligningskommissionen og sidder i repræsentantskabet for Vestfyns Banak. Ejendommen er overtaget d. 11.-12.-1972 fra Peter Johansen, der er tillagt 19 ha., som var N.E.J.s del af fædrene gård. Gården var indtil 1900-tallet fæstegård under "Wedelsborg".

Ejendomsskyld 2.370.000. Areal 46,9 ha.

Stuehuset er opført i 1844 og løbende moderniseret. Ko- og svinestald opført i 1904 bruges begge som kornlager, lade og maskinhus begge opført i 1845. Planteproduktionens salgsafgrøder er sukkerroer, maltbyg og hvede. Der er 2 traktorer, anpart i mejetærsker, plansilo og korntørreri med varm luft.

DAMGYDEN 10, "TOFTEGAARD", EMTEKÆR, 5592 EJBY, tlf. 64-781151.

HENNING KRONBORG ANDERSEN, gårdejer, født d. 6.-11.-1950, søn af Else og Ejlf Andersen, gift d. 30.-9.-1983 med Lis Henriksen, medhjælpende hustru, født d. 27.-7.-1961, datter af Birgit og Niels Holger Henriksen. Parret har børnene: Mads, født d. 1.-5.-1984, Morten, født d. 24.-3.-1986 og Mette, født d. 30.-8.-1989.

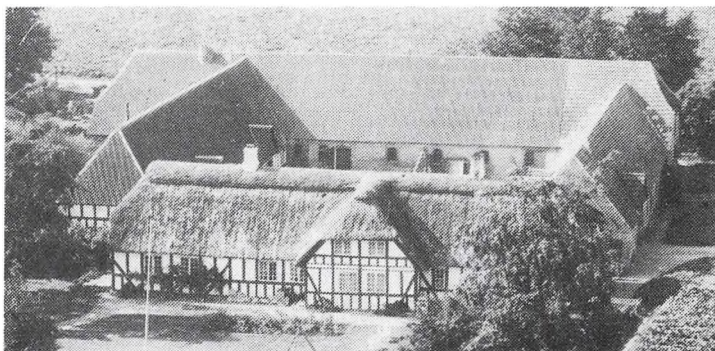

H.K.A. er uddannet på Dalum Landbrugsskole. Ejendommen er overtaget d. 1.-7.-1980 og d. 1.-7.-1985 fra Ejlf Andersen, nuværende ejer er 4. generation på gården, som indtil 1920 var fæstegård under "Wedelsborg".

Ejendomsskyld 1.420.000. Areal 27,7 ha., heraf 2,5 ha. skov og eng. Der er forpagtet 30 ha.

Stuehuset er opført i 1779 og senest restaureret i 1946 derefter løbende moderniseret. Kostald opført i 1898 ombygget til svinestald, svinestald opført i 1898 ombygget i 1983, ny svinestald opført i 1977, lade opført omkr. 1779 ombygget i 1897, der er gylletank. Gården drives med en slagtesvineproduktion på ca. 2.000 stk. årligt. Planteproduktionens salgsafgrøder er sukkerroer og maltbyg. Der er 2 traktorer, anpart i mejetærsker, gastæt kornsilo og tårnsilo.



DYREGÅRDSVEJ 2, "OVERGAARD", TÅRUP, 5591 GELSTED, tlf. 64-491813.

JOHN TRÆDHOLM, gårdejer, født d. 28.-1.-1957, søn af Else Merete og Helge Trædholm, gift d. 28.-11.-1981 med Birthe Jensen, medhjælpende hustru, født d. 30.-1.-1958, datter af Agda og Robert Jensen. Parret har børnene: Ninna, født d. 24.-10.-1983 og Martin, født d. 17.-9.-1985. J.T. er uddannet på Bygholm

Landbrugsskole, han sidder i bestyrelsen for Gelsted Foderstofforening og i repræsentantskabet for MD-Foods. Ejendommen er overtaget d. 1.-10.-1981 fra Otto Egelund Jensen.

Ejendomsskyld 1.520.000. Areal 28 ha. Der er forpagtet 27 ha.

Stuehuset er opført 1900 og renoveret i 1982. Kostald opført i 1974, de øvrige avlsbygninger er renoveret i 1989/90 og benyttet til køer, der er maskinhus, foderlade fra 1981, gylletank samt uden- og indendørs køresilo. Gården drives med en kvægproduktion på 64 årskøer og 60 ungdyr af racen Jersey. Planteproduktionens salgsafgrøder er sukkerroer, hvede, foderærter og byg. Der er 3 traktorer, halvpart i mejetærsker og brændefyr. På gården er ansat 1 medhjælper.

DYREGÅRDSVEJ 3, "TAARUPGAARD", TÅRUP, 5591 GELSTED, tlf. 64-491740.

KNUD og ANDERS NIELSEN, gårdejere. K.N. er født d. 4.-7.-1922, søn af Karen og Anders Peter Nielsen, gift d. 4.-11.-1955 med Sigrid Ulrikke Nielsen. Parret har børnene: Birthe, født d. 24.-11.-1956, Bodil, født d. 22.-6.-1958, Anders, født d. 20.-5.-1960 og Gerda, født d. 21.-5.-1960. A.N. er født d. 20.-5.-1960, søn af S.U.N. og K.N., gift d. 8.-7.-1989 med Ellen Eskelund Holm, kontorassistent, født d. 8.-7.-1964, datter af Else og Hjalmar Eskelund Holm. Parret har sønnen Rasmus, født d. 12.3.-1990.

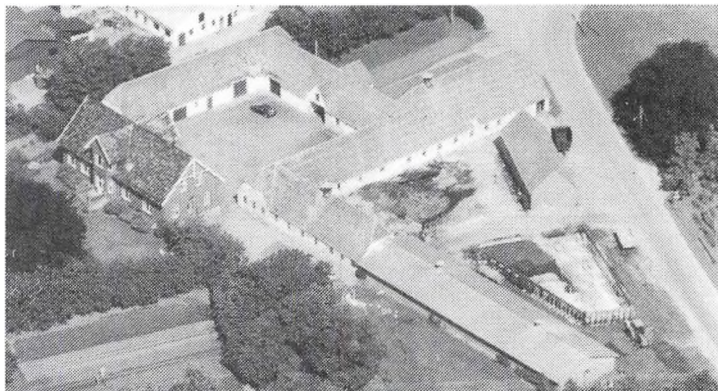

K.N. er uddannet på Lyngby Landbrugsskole, og A.N. er uddannet på Dalum Landbrugsskole. K.N. overtog ejendommen i 1963 fra Anders Peter Nielsen, sønnen A.N. overtog halvpart i 1986 i gården, som har været i slægtens eje i mindst 4 generationer.

Ejendomsskyld 3.800.000. Areal 50 ha., heraf 5 ha. skov. Der er forpagtet 11,5 ha. Stuehuset er opført i 1916 og løbende moderniseret. Kostald ombygget i 1970, svinestald opført i 1963, lade opført i 1907 ombygget til kostald i 1970, foderhus opført i 1970, der er udendørs køresilo. Gården drives med en kvægproduktion på 47 årskøer og 75 ungdyr af racen RDM. Planteproduktionens salgsafgrøder er sukkerroer, hvede, byg og foderærter. Der er 3 traktorer, halvpart i mejetærsker, plansilo, korntørreri med varm og kold luft samt brændefyr. Maskinstation bruges til en del af markarbejdet. På gården er ansat 1 medhjælper. Man har samdrift med "Enggaarden", Odensevej 38, 5591 Gelsted.

DYREGÅRDSVEJ 17, "DYREGAARD", TÅRUP 5591 GELSTED, tlf. 64-491093.

VAGN LARSEN, gårdejer, født d. 12.-12.-1934, søn af Agnes og Jørgen Larsen, gift d. 17.-4.-1963 med Annelise Stenstrup From, medhjælpende hustru, født d. 11.-3.-1942, datter af Krestine og Ejnar From. Parret har børnene: Lars, født d. 13.-5.-1964, Jette, født d. 21.-3.-1966 og Anne, født d. 24.-10.-1968.

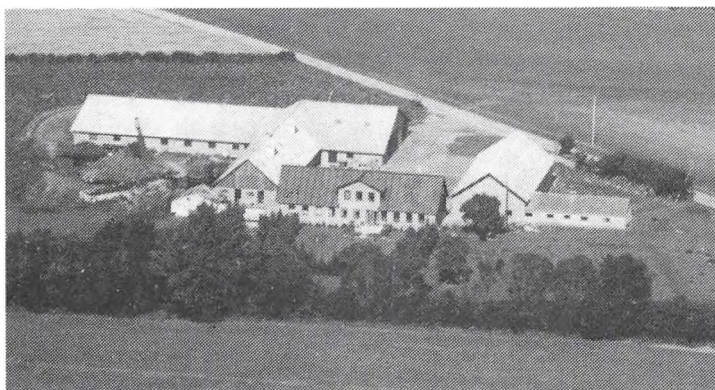

Vagn Larsen er uddannet på Korinth Landbrugsskole. Ejendommen er overtaget d. 11.-6.-1963 fra Jørgen Larsen, nuværende ejer er mindst 6. generation på gården, som tidligere var fæstegård under "Erholm". Gården blev i 1866 udflyttet fra Tårup. Ejendomsskyld 1.710.000. Areal 34,9 ha., heraf 2,8 ha. skov og 1,6 ha. mose. Der er forpagtet 11 ha.

Stuehuset er opført i 1866 løbende moderniseret med større renovering i 1974. Kostald opført i 1971 efter brand, svinestald fra 1954, lade fra 1971, maskinhus fra 1976, der er udendørs køresilo. Gården drives med en kvægproduktion på 44 årskøer og 60 ungdyr af racen Jersey. Desuden er der 1 Araberhest. Planteproduktionens salgsafgrøder er sukkerroer, maltbyg, hvede og rug. Der er 4 traktorer, 1 mejetærsker, plansilo samt korntørrer med varm og kold luft. Maskinstation bruges til en del af markarbejdet.

DYREGÅRDSVEJ 19, TÅRUP
MARK, 5591 GELSTED, tlf. 64-
491554.

PETER S. OLESEN, husmand,
født d. 4.-3.-1936, søn af Elisa-
beth og Ole Olesen, gift d. 12.-
11.-1960 med Anna Magrethe Jo-
hansen, medhjælpende hustru,
født d. 8.-3.-1939, datter af In-
ger og Tage Johansen. Parret
har børnene: Erling, født d.

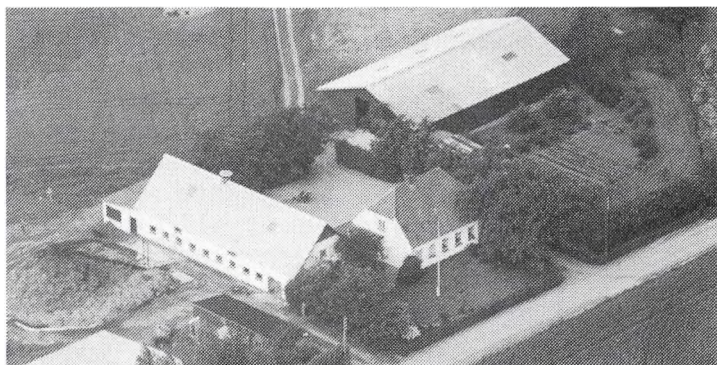

20.-1.-1962, Jan, født d. 15.-
11.-1963, Dorte, født d. 6.-12.-1967, og Jens, født d. 9.-10.-1978.

P.S.O. er uddannet på Fyns Stifts Husmandsskole, han er i bestyrelsen for Gelsted Foderstofforretning samt medlem af Vestfyns Kvægbrugsudvalg. Han overtog gården d. 15.-11.-1960 fra Karl Olsen. Den var oprindeligt udstykket som statshusmandbrug i 1927.

Areal 24,8 ha., heraf tilkøbt 17,3 ha.

Stuehuset er opført i 1927 og løbende moderniseret. Kvægstalden er opført i 1927, svinestald 1927, men ombygget til kvægstald i 1965, desuden er der halmhjelme samt maskinhus opført 1979. Gården drives med en besætning på 28 årskøer og 21 ungdyr af racen Jersey. Planteproduktionens salgsafgrøder er sukkerroer, rug og maltbyg. Der er 3 traktorer, 1 mejetærsker, plansilo og kold lufts tørreri. Maskinstation bruges lidt.

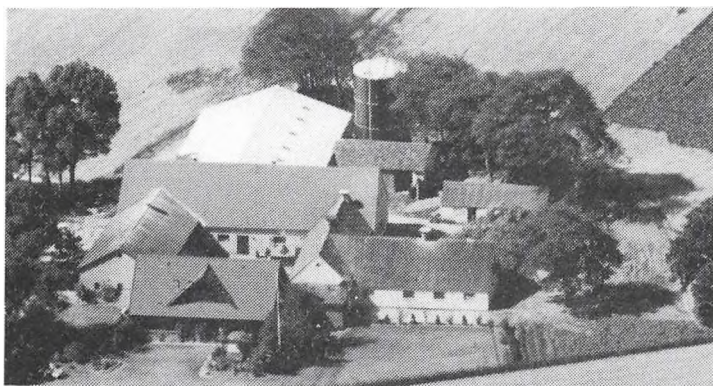

EJBYKROG 18, "EJBY VESTER-
GAARD", 5592 EJBY, tlf. 64-
461696.

FOLKE NØRGAARD SØRENSEN,
gårdejer, født d. 6.-2.-1945, søn
af Herdis og Keld Sørensen, gift
d. 3.-6.-1972 med Inga Larsen,
cafeteriaforpagter, født d. 19.-
4.-1949, datter af Grethe og Aa-
ge Larsen. Parret har børnene:
Allan, født d. 13.-3.-1974, Jane,
født d. 24.-8.-1977 og Hanne,
født d. 20.-6.-1983.

F.N.S. er uddannet på Korinth Landbrugsskole og er desuden Halinspektør i Ejby Hallen. Ejendommen er overtaget i 1979 fra Peter Nielsen.

Ejendomsskyld 1.040.000. Areal 20,2 ha., heraf 4 ha. eng, mose og skov. Der er forpagtet 35 ha.

Stuehuset er opført i 1911 og løbende moderniseret. Kostald opført i 1949 ombygget til svinestald i 1979, svinestald opført i 1956, lade ombygget til svin i 1953 og maskinhus opført i 1980. Gården drives med en svineproduktion på 100 årssøer, der sælges ca. 2.000 smågrise årligt. Planteproduktionens salgsafgrøder er sukkerroer, raps, hvede, byg og konservesærter. Der er 4 traktorer, 1 mejetærsker og gastæt tårnsilo. Man har 1 skoledreng til hjælp.

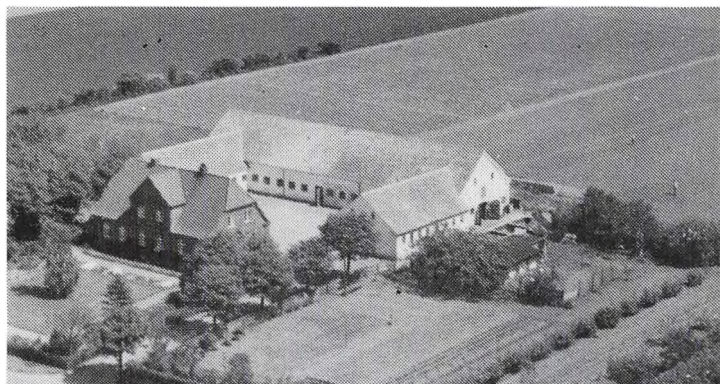

EJBYKROG 19, "ALLESVRAA", INDSLEV, 5592 EJBY, tlf. 64-461127.

BØRGE MATHIESEN, gårdejer, født d. 5.-9.-1918, søn af Emilie og Hans Jørgen Mathiesen, gift d. 17.-1.-1943 med Igrid Olsen, medhjælpende hustru, født d. 19.-11.-1916, datter af Astrid og Albert Olsen. Parret har børnene: Hanne, født d. 19.-7.-1943, Erik, født d. 14.-1.-1945 og Poul, født d. 24.-3.-1948.

B.M. er uddannet på Lyngby Landbrugsskole. Ejendommen er overtaget i 1959 fra Hans Jørgen Mathiesen. Gården er flyttet efter brand i 1930.

Ejendomsskyld 1.300.000. Areal 17,4 ha., al jorden er bortforpagtet.

Stuehuset er opført i 1930 og løbende restaureret. Kostald, svinestald og lade er alle opført i 1930, hønsehus er bygget i 1970 og 1973 samt maskinhus ligeledes i 1970. Der er 1 traktor, tårnsilo og korntørreri med kold luft.

EJBYKROG 30, "KROGSGAARD", INDSLEV, 5592 EJBY, tlf. 64-461093.

PEDER KROGSGAARD LARSEN og SVEND LARSEN, gårdejere.

S.L. er født d. 26.-3.-1914, søn af Marie og Peder Larsen, gift d. 25.-9.-1952 med Marie Hansen, datter af Maren og Hans Christian Hansen. Parret har sønnen Peder, født d. 21.-7.-1958, gift d. 30.-7.-1988 med Jette Christensen, kontorassistent, datter af Grethe og Hening Christensen.

S.L. er uddannet på Næsgård Landbrugsskole og er konsulent i Fricodan. P.K.L. er uddannet på Bygholm Landbrugsskole og er næstformand i Vends Herreds Landboforening.

S.L. overtog ejendommen i 1946 fra Marie Larsen, P.K.L. overtog den derefter i 1979 fra Svend Larsen. Nuværende ejer er 3. generation på gården, som er udflyttet fra Tårup.

Ejendomsskyld 2.500.000. Areal 50 ha., heraf tilkøbt 25 ha. Der er 5 ha. skov.

Stuehuset er opført i 1961 og løbende vedligeholdt. Ko- og svinestald er begge opført omkr. 1900, lade opført i 1950 og maskinhus i 1987. Gården drives med en svineproduktion på 15 årssøer, der produceres ca. 300 slagtesvin årligt, desuden er der en kvægproduktion på 8 årsammekøer og 10 salgtekalve af blandet race. Planteproduktionens salgsafgrøder er sukkerroer, konservesærter, græsfrø, hvede og byg. Der er 2 traktorer. Maskinstation bruges til en del af markarbejdet.

EJBYVEJ 41, "LINDHOLM", FJELDSTED, 5592 EJBY, tlf. 64-881362.

KAREN VALBORG HANSEN, gårdejer, født d. 21.-3.-1904, datter af Maren og Laurids Andersen, gift d. 28.-4.-1931 med Niels Peter Hansen, afdød, søn af Bolette og Hans Peder Hansen. Parret har børnene: Richard, født d. 27.-12.-1932, Dagny, født d. 29.-3.-1934 og Ingrid, født d. 15.-11.-1936.

Ejendommen er overtaget d. 1.-3.-1931 fra Knud Nielsen.

Ejendomsskyld 560.000. Areal 10 ha., al jorden er borforpagtet.

Stuehuset er opført i 1862 og løbende vedligeholdt. Kostald opført i 1933, samt lade og maskinhus opført i 1939.

EJBYVEJ 46, "NØRREGAARD", FJELDSTED, 5463 HARNDRUP, tlf. 64-881420.
JON NØRREGAARD NIELSEN, gårdejer, født d. 3.-3.-1944, søn af Karen og Johannes Nielsen, gift d. 18.-11.-1972 med Inge Jeppesen, medhjælpende hustru, født d. 14.-5.-1945, datter af Else og Ejner Jeppesen. Parret har børnene: Rikke, født d. 3.-4.-1973 og Lars, født d. 1.-5.-1975.

J.N.N. er automekaniker. Ejendommen er overtaget i 1985 fra Johannes Nielsen, nuværende ejer er 3. generation på gården, som er udstykket fra "Billesbølle Hovedgaard". Ejendomsskyld 980.000. Areal 11 ha., heraf 0,5 ha. fredskov.

Stuehuset er opført i 1912 og løbende moderniseret. Ko- og svinestald er begge opført i 1800 tallet men anvendes ikke i dag, maskinhus opført i 1989. Planteproduktionens salgsafgrøde er byg. Der er 2 traktorer og halmfyr. Maskinstation bruges til en del af markarbejdet.

ELLEKÆRVEJ 4, "HARNDRUP ELLEGAARD", ELLEKÆR, 5463 HARNDRUP, tlf. 64-881644.

OLE JUNKER, gårdejer, født d. 17.-12.-1957, søn af Rigmor og Ejler Junker, gift d. 23.-11.-1984 med Hanne Junker, kommuneassistent, født d. 25.-2.-1957. Parret har børnene: Anders, født d. 25.-4.-1979 og Mads, født d. 4.-3.-1985.

O.J. er uddannet på Dalum Landbrugsskole, han er næstformand i Fjeldsted-Harndrup--Hørup Husmandsforening og sidder i skolekontaktudvalget i Ejby Kommune. Ejendommen er overtaget d. 1.-2.-1985 fra Kaj Pedersen.

Ejendomsskyld 1.170.000. Areal 24 ha., heraf 1 ha. skov og mose. Der er forpagtet 16 ha.

Stuehuset er opført omkr. 1910-20 og delvis moderniseret. Kostald opført omkr. 1910-20 efter brand, renoveret og ombygget til slagtesvin i 1986, svinestald renoveret i 1986, lade opført i 1910-20, der er gylletank. Gården drives med en slagtesvineproduktion på ca. 2.600 stk. årligt. Planteproduktionens salgsafgrøder er sukkerroer, byg, hvede og raps. Der er 1 traktor, anpart i mejetærsker, plansilo, korntørreri med varm og kold luft, staldvarme anvendes til opvarmning af stuehuset. Maskinstation bruges til en del af markarbejdet.



ELLESØ GADE 12, "BAKKEGAARD", ELLESØ, 5592 EJBY, tlf. 64-461915.

TØRE ØBRO, gårdejer, født d. 1.-3.-1951, søn af Kirsten og Peder Øbro, gift med Randi Hansen, medhjælpende hustru, født d. 12.-6.-1959, datter af Eva og Ernst Hansen. Parret har børnene: Camilla, født d. 14.-10.-1980, Helle, født d. 9.-10.-1982 og Casper, født d. 28.-6.-1989.

T.Ø. er uddannet på Dalum

Landbrugsskole. Ejendommen er overtaget d. 31.-12.-1972 fra Peder Øbro.

Ejendomsskyld 2.860.000. Areal 45,7 ha., heraf tilkøbt 1 ha. Der er 3,3 ha. skov og mose.

Stuehuset er løbende moderniseret. Kostald benyttes til ænder, svinestalde opført i 1930 og 1964, lade opført i 1930 og maskinhus i 1985, det er rundbuehal. Gården har en bestand på ca. 3.600 æglæggende ænder. Planteproduktionens salgsafgrøde er vårbyg. Der er 4 traktorer, 1 halmsnitte, plansilo samt korntørreri med varm og kold luft. Maskinstation bruges til en del af markarbejdet.

ELMEGÅRDSVEJ 10, "ELMEGAARD", SKOVSHØJRUP, 5464 BRENDERUP, tlf. 64-441419.

POVL SKOVGAARD SØRENSEN, gårdejer, født d. 16.-3.-1932, søn af Agnes og Erik Skovgaard Sørensen, gift d. 6.-10.-1955 med Marie Gundborg Olsen, kontorfunktionær, født d. 11.-6.-1933, datter af Carla og Carl Olsen. Parret har børnene: Carl Erik, født d. 29.-5.-1958 og Ole, født d. 9.-5.-1961.

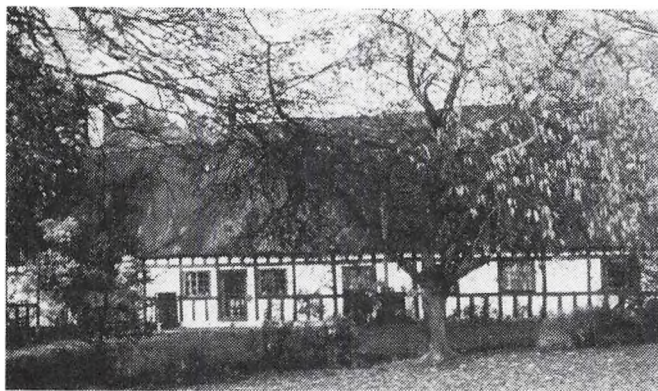

Povl S. Sørensen er uddannet på Dalum Landbrugsskole og sidder i repræsentantskabet for Vends Herreds Landboforening. Ejendommen er overtaget d. 1.-1.-1959 fra Carl Olsen, nuværende ejer er 5. generation.

Ejendomsskyld 1.045.000. Areal 13,8 ha., heraf 1,5 ha. skov. Der er forpagtet 25 ha.

Stuehuset er opført i 1752 og restaureret i 1978. Svinestald opført i 1971, lade opført i 1934

ombygget til svin i 1962 og maskinhus er opført i 1975. Planteproduktionens salgsgroder er byg, hvede, raps og konservesærter. Der er 3 traktorer og 1 mejetærsker. Maskinstation bruges til en del af markarbejdet.

EMTEKÆR GADE 4, "EMTEKÆR ENNGAARD", EMTEKÆR, 5592 EJBY, tlf. 64-781306.

PETER KRONBORG ANDERSEN, gårdejer, født d. 31.-3.-1947, søn af Else og Ejlf Andersen, gift d. 5.-6.-1977 med Hanne West Cech, bankassistent, født d. 18.-5.-1955, datter af Anne Magrethe og Karl Cech. Parret har børnene: Lone, født d. 2.-4.-1978 og Henrik, født d. 3.-10.-1983.

P.K.A. er uddannet på Dalum Landbrugsskole. Ejendommen er overtaget i 1969 fra Karl Cech, den var fæstegård indtil 1916/17.

Ejendomsskyld 1.400.000. Areal 28 ha., heraf 1 ha. skov. Der er forpagtet 10 ha. Stuehuset er opført i 1700 og delvis ombygget i 1946, nyt stuehus er opført i 1976 beboes af ejeren. Kostald ombygget til svinestald, svinestald opført i 1973, lade og maskinhus begge opført omkr. 1900, der er gylletank. Gården drives med en svineproduktion på 100 årssøer, der sælges ca. 2.000 smågrise årligt. Planteproduktionens salgsgroder er sukkerroer, maltbyg og hvede. Der er 1 traktor og anpart i mejetærsker.

EMTEKÆR GADE 8, "MOSEGAARD", EMTEKÆR, 5592 EJBY, tlf. 64-781094.

FIND ANDERSEN, gårdejer, født d. 1.-3.-1942, søn af Emilie og Bent Andersen, gift d. 5.-8.-1967 med Kirsten Worsøe, husmor, født d. 22.-12.-1945, datter af Grethe og Svend Worsøe. Parret har børnene: Peter, født d. 1.-6.-1970, Niels, født d. 5.-7.-1972 og Anne, født d. 15.-3.-1977.

F.A. er uddannet på Dalum Landbrugsskole og arbejder desuden som specialarbejder. Ejendommen er overtaget i 1967 fra Bent Andersen, nuværende ejer er 6. generation på gården, som kan spores tilbage til 1669, den var fæstegård under "Wedelsborg" omkr. 1915.

Ejendomsskyld 1.600.000. Areal 27,5 ha., heraf 9,9 ha. skov, eng og mose. Der er bortforpagtet 17,6 ha.

Stuehuset er opført i 1775 og er siden 1967 løbende moderniseret. Kostald og lade begge opført i 1881, sulebygget vognport og brændeskur kan føres tilbage til 1669. Der er 1 traktor.

EMTEKÆR GADE 15, "MØLLEGAARD", EMTEKÆR, 5592 EJBY, tlf. 64-781103.

NIELS OTTO JØRGENSEN, gård-ejer, født d. 12.-12.-1926, søn af Karen og Mads Jørgen Jørgensen. N.O.J. har børnene: Anne, født d. 26.-8.-1955, Henning, født d. 20.-9.-1956 og Annette, født d. 2.-12.-1957.

N.O.J. er uddannet på Dalum Landbrugsskole. Ejendommen er



overtaget i 1954 fra Mads Jørgen Jørgensen, nuværende ejer er mindst 3. generation på gården, som indtil 1916 var fæstegård under "Wedelsborg". Ejendomsskyld 1.700.000. Areal 33 ha., heraf tilkøbt 4 ha. Der er 4 ha. eng og mose. Stuehuset er opført i 1961. Kostald opført omkr 1890 ombygget til svinestald i 1964, svinestald opført i 1972, lade opført i 1953 og maskinhus i 1980. Planteproduktionens salgsafgrøder er sukkerroer, hvede, byg og foderærter. Der er 2 traktorer, 1 mejetærsker, plansilo samt korntørreri med varm og kold luft.

ENGGÅRDSVEJ 17, "ENNGAARD", HJORTE, 5591 GELSTED, tlf. 64-781145.

KNUD RASMUSSEN, gårdejer, født d. 2.-5.-1932, søn af Maren og Jens Rasmussen. K.R. er uddannet på Ladelund Landbrugsskole. Ejendommen er overtaget i 1971 fra Jens Rasmussen, den var indtil 1917 fæstegård under "Wedelsborg".

Ejendomsskyld 1.100.000. Areal 19,3 ha., heraf 1,6 ha. skov.

Stuehuset er opført i 1929 og løbende vedligeholdt. Ko- og svinestald samt lade er alle opført i 1929 og maskinhus i 1980, der er udendørs køresilo. Gården drives med en kvægproduktion på 7 årskøer og 7 ungdyr af racen RDM, desuden er der 5 årssøer, der produceres ca. 100 slagtesvin årligt. Planteproduktionens salgsafgrøde er sukkerroer. Der er 2 traktorer, 1 mejetærsker, plansilo og korntørreri med kold luft. Maskinstation bruges til en del af markarbejdet.

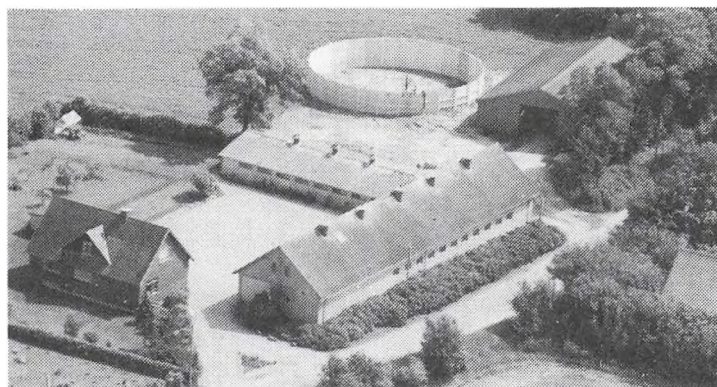

ENGGÅRDSVEJ 20, HJORTE, 5591 GELSTED, tlf. 64-781051.

OLE SLOTH NIELSEN, gårdejer, født d. 3.-2.-1959, søn af Inger og Chresten Nielsen, gift d. 5.-7.-1986 med Lisbeth Blomstrøm, kontorassistent, født d. 17.-4.-1963, datter af Inger og Verner Blomstrøm. Parret har datteren Ida, født d. 22.-11.-1987.

O.S.N. er uddannet på Bygholm Landbrugsskole og sidder desuden i repræsentantskabet for Tulip.

Ejendommen er overtaget i 1986 fra Mads Christian Henriksen.

Ejendomsskyld 1.600.000. Areal 22 ha., heraf 2 ha. eng. Der er forpagtet 1,5 ha.

Stuehuset er opført i 1958 og løbende moderniseret. Kostald opført i 1958 ombygget til svinestald i 1978, svinestald opført i 1958 renoveret i 1978 og i 1986-89 moderniseret med inventar og spalter, maskinhus opført i 1978, der er gylletank. Gården drives med en slagtesvineproduktion på 2.600 stk. årligt. Planteproduktionens salgsafgrøder er sukkerroer, hvede og byg. Der er 2 traktorer. O.S.N. ejer og driver også I/S Hækkebølle, Hækkebøllevej 22, 5560 Årup, som drives af 3 ejere i fællesskab.

ENGGÅRDSVEJ 21, "ELLEGAARD", HJORTE, 5591 GELSTED, tlf. 64-781174.

HANS JØRGENSEN, gårdejer, født d. 5.-2.-1949, søn af Karen og Christian Jørgensen, gift d. 25.-8.-1984 med Helle Jensen, fysioterapeut, født d. 10.-12.-1959, datter af Elsebeth og Niels Jensen. Parret har børnene: Stine, født d. 15.-11.-1985 og Daniel, født d. 3.-12.-1988.

H.J. er uddannet på Bygholm Landbrugsskole. Ejendommen er overtaget d. 1.-9.-1982 fra Christian Jørgensen, nuværende ejer er mindst 5. generation.

Ejendomsskyld 1.650.000. Areal 32,2 ha., heraf 3 ha. skov og mose.

Stuehuset er opført i 1866 samt løbende ombygget og moderniseret i 1989. Kostald opført i 1928 ombygget til svinestald i 1977, svinestald opført i 1928 ombygget i 1984-85 samtidig med opførelse af ny stald, lade opført i 1928, der er gylletank. Gården drives med en svineproduktion på 95 årssøer, der sælges ca. 2.100 smågrise årligt. Planteproduktionens salgsafgrøde er sukkerroer. Der er 2 traktorer, 1 mejetærsker, gastæt tårnsilo og halmfyr.

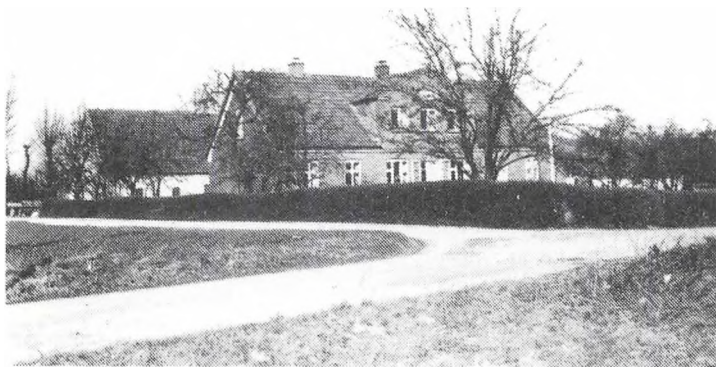

ENGVEJ 40, "HØJGAARD", VARBJERG, 5464 BRENDERUP, tlf. 64-441189.

KAREN RASMUSSEN, gårdejer, født d. 18.-2.-1907, datter af Martha og Lars Jørgen Hansen Hemmerslev, gift d. 28.-5.-1936 med Lars Jørgen Rasmussen, død i 1981, født d. 17.-4.-1904, søn af Anna og Peter Rasmussen. Parret har børnene: Jørgen Peter, født d. 19.-10.-1938 og Ane Merete, født d. 6.-12.-1947.

Ejendommen er overtaget d. 3.-5.-1936 fra Johannes Andersen. Ejendomsskyld 1.000.000. Areal 13,8 ha., heraf 2,5 ha. eng og 0,5 ha. frugtplantage. Der er bortforpagtet 9,9 ha. heraf 0,5 ha. frugtplantage. Stuehuset er opført i 1914 og løbende renoveret. Ko- og svinestald begge opført i 1914, lade ombygget til frugtlager, og der er maskinhus.

ESKØRGYDEN 8, "BONDERO", ESKØR, 5592 EJBY, tlf. 64-781313. SVEND HÆVDHOLM, gårdejer, født d. 28.-3.-1944, søn af Erna og Harald Nielsen, gift d. 17.-7.-1965 med Lis Christensen, dommer, født d. 9.-7.-1944, datter af Johanne og Hans Christian Christensen. Parret har børnene: Thorbjørn, født d. 28.-2.-1973 og Thorsten, født d. 9.-8.-1976. S.H. er advokat. Ejendommen er overtaget d. 15.-2.-1989 fra Jakob Jakobsen, den var indtil 1916/17 fæstegård under "Wedelsborg" og nedbrændte i 1928, hvorefter den blev flyttet til den anden side af Eskørgyden.

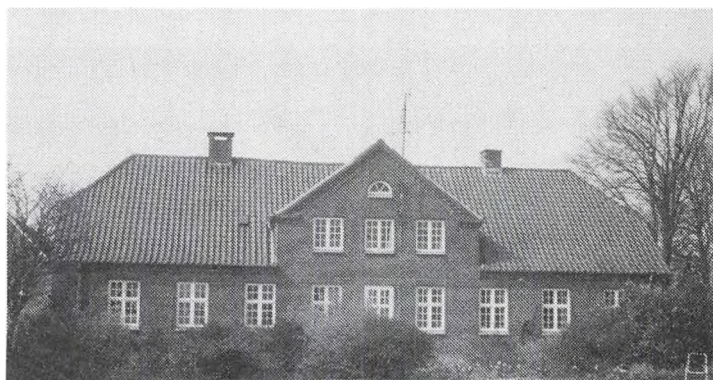

Ejendomsskyld 1.900.000. Areal 30,7 ha., heraf 1,5 ha. mose. Stuehuset er opført i 1928 og løbende moderniseret. Alle udbygningerne er opført i 1928. Planteproduktionens salgsafgrøder er sukkerroer, hvede, maltbyg og foderærter. Der er 2 traktorer og 1 mejetærsker.

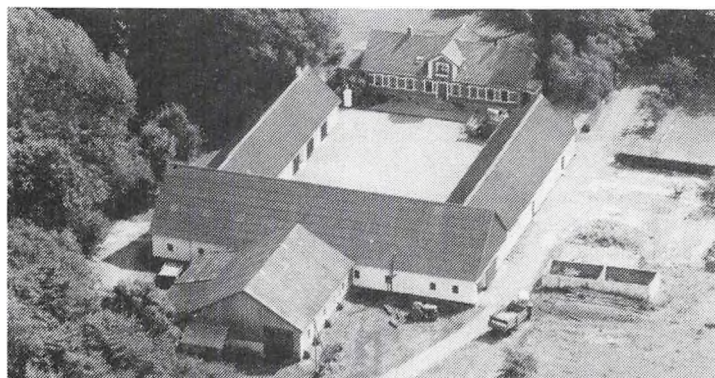

FJELLERUPVEJ 54, "FJELLERUP LINDEGAARD", FJELLERUP, 5463 HARNDRUP, tlf. 64-881008. POUL KAM HANSEN, gårdejer, født d. 21.-8.-1934, søn af Marie og Alfred Kam, gift d. 19.-10.-1963 med Brita Haugaard, medhjælpende hustru, født d. 18.-6.-1939, datter af Ellen og Poul Haugaard. Parret har børnene: Jesper, født d. 25.-9.-1964 og Trine, født d. 18.-9.-1967.

P.K.H. er uddannet på Dalum Landbrugsskole. Ejendommen er overtaget i 1963 fra Alfred Kam, nuværende ejer er 3. generation. Ejendomsskyld 1.750.000. Areal 57 ha., heraf 2 ha. skov og 6 ha. mose. Stuehuset er opført i 1900 og løbende moderniseret. Kostald opført i 1899 samt lade og maskinhus omkr. 1900. Planteproduktionens salgsafgrøder er sukkerroer, raps, hvede og byg. Der er 4 traktorer, 1 mejetærsker, plansilo, korntørreri med varm og kold luft samt halmfyr. Maskinstation bruges til en del af markarbejdet. P.K.H. ejer og driver også Sletterødvej 15, "Toftegaard", Sletterød, 5463 Harndrup.

FJELLERUPVEJ 67, "SLETTERØDGAARD", BILLESBØLLE, 5463 HARNDRUP, tlf. 64-881096.

HENRY JAKOBSEN, gårdejer, født d. 8.-12.-1916, søn af Anine og Simon Jakobsen, gift d. 28.-4.-1943 med Karen Nielsen, medhjælpende hustru, født d. 26.-10.-1921, datter af Marie og Kristian Nielsen. Parret har børnene: Lissi, født d. 14.-10.-1944, Anne Marie, født d. 8.-8.-1946, Elin, født d. 16.-10.-1947 og Kirsten, født d. 6.-1.-1954.

H.J. er uddannet på Sydsjællands Landbrugsskole. Ejendommen er overtaget i 1953 fra Kristian Nielsen, den er udstykket fra "Billesbølle Hovedgaard" i 1787.

Ejendomsskyld 1.800.000. Areal 33 ha., heraf tilkøbt 4 ha. Der er 1,5 ha. skov.

Stuehuset er opført i 1787 og løbende moderniseret. Kostald er ombygget til svine-stald i 1976, svinestald opført i 1956, lade opført omkr. 1850 og maskinhus i 1961/62. Planteproduktionens salgsafgrøder er byg, rug og sukkerroer. Der er 2 traktorer og 1 mejetærsker. Maskinstation bruges til en del af markarbejdet.

FLUEBJERGVEJ 33, "HAULBJERGGAARD", FLUEBJERG, 5592 EJBY, tlf. 64-461074.

HARVEY SANDAL, gårdejer, født d. 22.-10.-1921, søn af Anna og Carl Kortbæk Sandal, gift d. 19.-6.-1957 med Helga Christensen, husmor, født d. 19.-2.-1922, datter af Marie og Christen M. Christensen. Parret har børnene: Anne Marie, født d. 12.-12.-1957, Ellen Magrethe, født d. 6.-2.-1959 og Inge, født d. 21.-3.-1960.

H.S. er uddannet på Asmildkloster Landbrugsskole. Ejendommen er overtaget i 1960 fra Marie Christensen.

Ejendomsskyld 3.600.000. Areal 55 ha., heraf tilkøbt 19,3. Der er 1 ha. mose, og al jorden er bortforpagtet.

Stuehuset er opført i 1912 og løbende moderniseret. Kostald er opført i 1912, svine-stald opført i 1913, lade opført i 1913 efter brand og maskinhus i 1965.

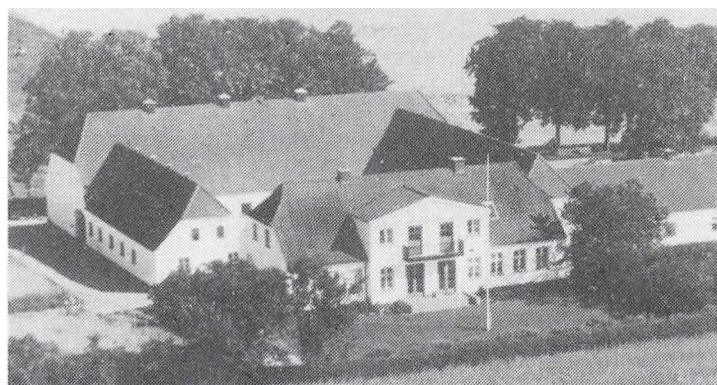

FYLLESTEDVEJ 7, "FYLLESTED HØJGAARD", FYLLESTED, 5464

BRENDERUP, tlf. 64-441097.

POUL LUNDGAARD MADSEN,

gårdejer, født d. 14.-11.-1929,

søn af Astrid Lundgaard og Aksel

Madsen, gift d. 20.-3.-1953 med

Anna Nielsen, medhjælpende hu-

stru, født d. 9.-7.-1931, datter af

Magda og Peter Nielsen. Parret

har børnene: Kirsten, født d. 11.-

1.-1954, Frede, født d. 6.-10.-1956

og Birthe, født d. 16.-2.-1960.

P.L.M. er uddannet på Hammerum Landbrugsskole og er desuden kirkesanger i Brende-rup. A.N. er uddannet på Hammerum Husholdningsskole. Ejendommen er overtaget d. 1.-8.-1964 fra Sofie Rasmussen, den var indtil 1852 fæstegård under "Kærsgaard". Ejendomsskyld 1.760.000. Areal 36,6 ha., heraf 2,2 ha. skov.

Stuehuset er ombygget i 1946. Kostald er ombygget til svinestald i 1964/65, svinestald er ligeledes ombygget samt renoveret indvendig, der er lade og maskinhus. Gården drives med en svineproduktion på 20 årssøer, der produceres ca. 400 slagtesvin årligt. Planteproduktionens salgsafgrøder er raps, vinterbyg, hvede og byg. Der er 2 traktorer og 1 mejetærsker. Maskinstation bruges til en del af markarbejdet.

FYLLESTEDVEJ 36, "ELLEGAARD", FYLLESTED, 5464 BRENDERUP, tlf. 64-442702.

KAJ PIILGAARD NIELSEN, husmand, født d. 9.-8.-1962, søn af Jonna og Karlo Niel-sen, gift d. 28.-1.-1989 med Vibeke Piilgaard, laboratorietekniker, født d. 5.-8.-1962, datter af Kirsten og John Piilgaard.

K.P.N. er uddannet på Bygholm Landbrugsskole. Ejendommen er overtaget d. 1.-5.-1989 fra Alfred Hansen.

Ejendomsskyld 1.720.000. Areal 29 ha., heraf 1 ha. blandet skov og mose.

Stuehuset er opført i 1923 og renoveret først i 1970'erne. Svinestald, lade og maskinhus alle opført i 1923, 2 bygninger opført i 1975 til hønseri er ombygget til

svinestald i 1979/80, der er gylletank. Gården drives med en svineproduktion på 175 årssøer, der sælges ca. 2.800 smågrise og produceres ca. 800 slagtesvin årligt. Planteproduktionens salgsafgrøder er hvede, byg, raps og konservesærter. Der er 2 traktorer. Maskinstation bruges til en del af markarbejdet. På gården er ansat 1 medhjælper.

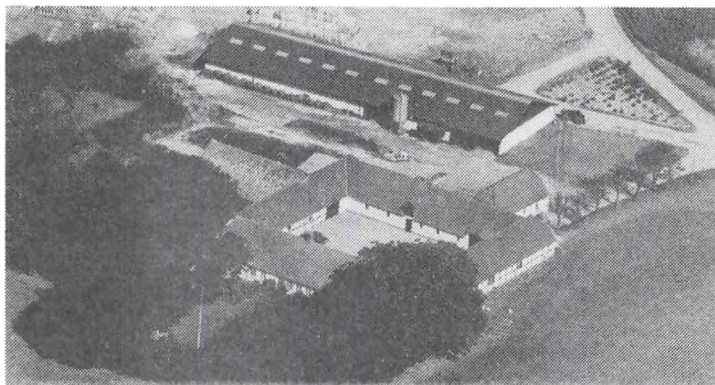

FYRSTEDGYDEN 8, "VIGSBJERG",
BALSLEV, 5592 EJBY, tlf. 64-
421649.

JØRGEN PEDERSEN, gårdejer,
født d. 9.-7.-1929, søn af Karen
Helene og Peder Jørgen Peder-
sen, gift d. 13.-6.-1953 med Hel-
ga Johansen, medhjælpende hustru,
født d. 10.-4.-1930, datter af
Jenny og Harald Johansen. Par-
ret har børnene: Per Steen, født
d. 26.-5.-1956 og Else, født d.
13.-4.-1962.

J.P. er uddannet på Dalum Landbrugsskole og er desuden medlem af kommunalbestyrelsen i Ejby. Ejendommen er overtaget d. 1.-4.-1962 fra Peder Jørgen Pedersen, nuværende ejer er 7. generation på gården, som indtil 1916 var fæstegård under "Wedelsborg".

Ejendomsskyld 2.900.000. Areal 32 ha., heraf tilkøbt 16 ha. Sønnen Per Steen har forpagtet 80 ha. agerjord og 16 ha. eng.

Stuehuset er opført i 1847 og løbende vedligeholdt. Kostald opført som sulebygning, løsdriftstald opført i 1978, svinestald ombygget til kviestald og lade ombygget til ungkreaturer. Gården drives med en kvægproduktion på 100 årskøer og 100 ungdyr af racen Jersey. Desuden driver man hundekennel. Planteproduktionens salgsafgrøder er sukkerroer, maltbyg, hvede og raps. Der er 3 traktorer, 1 mejetærsker, 1 bobcat, 1 rundballepresser og fodersilo. Maskinstation bruges til en del af markarbejdet. På gården er ansat 1-2 medhjælpere.

GELSTEDVEJ 43, "LINDEGAARD",
5591 GELSTED, tlf. 64-491639.

HANS PETERSEN, gårdejer, født
d. 5.-6.-1929, søn af Gertrud
Kirstine og Peter Jensen Peter-
sen, gift i 1964 med Inge Johan-
ne Nielsen, medhjælpende hustru,
født d. 4.-9.-1940, datter af In-
geborg og Rasmus Nielsen. Par-
ret har børnene: Lars Bo, født i
1966, og Karsten Steen, født i
1969.



H.P. er uddannet på Kærhave
Landbrugsskole. Han overtog ejendommen i 1969 fra sine forældre, nuværende ejer er 3. generation.

Ejendomsskyld 1.050.000. Areal 12 ha., der er frasolgt 4 ha. og forpagtet 6 ha. Stuehuset er opført i 1877 og løbende moderniseret. Kvægstald, svinestald og lade er opført i 1895, svinestalden er senere ombygget til kvægstald. Gården drives med en besætning på 25 ungtyre af blandet race. Planteproduktionens salgsafgrøder er sukkerroer, hvede og maltbyg. Der er 2 traktorer og plansilo.

GELSTEDVEJ 47, "GELSTEDGAARD", 5591 GELSTED, tlf. 64-491076.

NIELS BONNE ERIKSEN, gårdejer, født d. 15.-7.-1949, søn af Inger og Erik Eriksen, gift d. 19.-7.-1975 med Bodil Hald, lærer, født d. 1.-12.-1952, datter af Minna og Aage Hald. Parret har børnene: Jakob, født d. 21.-7.-1976, Jens, født d. 17.-4.-1979 og Katrine, født d. 15.-8.-1984.

N.B.E. er uddannet på Dalum Landbrugsskole og sidder desuden i bestyrelsen for Årup Landboforening. Ejendommen er overtaget d. 17.-9.-1983 fra Jens Klint Jørgensen, den var tidligere fæstegård under "Erholm" og blev frikøbt midt i 1800 tallet. Gården var i slægtens eje tilbage i 1800 tallet til 1937 og nu igen siden 1983.

Ejendomsskyld 2.100.000. Areal 56 ha., heraf tilkøbt 16 ha. Der er 1,5 ha. skov, og 14 ha. drives i samdrift med "Østergaard", Koldinghave 2.

Stuehuset er opført i 1896 og restaureret senest i 1984/85. Kostald opført i 1891/92 ombygget til svinestald i 1976, svinestald opført i 1891/92 var oprindeligt hestestald, lade opført i 1897. Planteproduktionens salgsafgrøder er sukkerroer, hvede, maltbyg og foderærter. Der er 6 traktorer, 1 mejetærsker, plansilo, korntørreri med varm og kold luft samt halmfyr. Maskinstation bruges til lidt af markarbejdet. På gården er ansat 1 fodermester og 1 medhjælper. Man driver gården som I/S sammen med "Østergaard", Koldinghave 2, 5591 Gelsted.

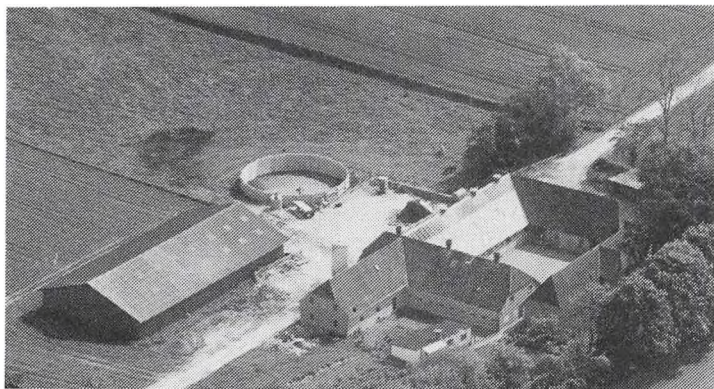

GRANLYVEJ 39, "KOHAVEGAARDEN", ØRSLEV KOHAVE, 5592 EJBY, tlf. 64-461363.

JOHANNES MØLLER PEDERSEN, gårdejer, født d. 13.-7.-1952, søn af Asta Møller og Hans Peder Pedersen.

J.N.P. er uddannet på Dalum Landbrugsskole. Ejendommen er overtaget d. 11.-12.-1977 fra Hans Peder Pedersen, nuværende ejer er mindst 4. generation på gården, som er udflyttet fra

Ørslev, den var indtil 1916 fæstegård under "Wedelsborg".

Ejendomsskyld 1.330.000. Areal 31 ha., heraf tilkøbt 5 ha. Der er 2 ha. skov, og 40 ha. er forpagtet.

Stuehuset er fra 1785 og ombygget og restaureret fra 1980-90. Kvægstald opført i 1912 ombygget til svin i 1985, svinestald opført i 1950 ombygget i 1987, maskinhus opført i 1979, der er gylletank. Gården drives med en slagtesvineproduktion på ca. 2.300 stk. årligt, desuden er der 40 slagtekalve af blandet race. Planteproduktionens salgsafgrøder er sukkerroer, foderærter, maltbyg, hvede, rug og vinterbyg. Der er 3 traktorer og 1 mejetærsker. På gården er ansat 1 medhjælper i sommerhalvåret. J.N.P. driver desuden lidt maskinstation.

GRANLYVEJ 44, "GRANLY-GAARD", ØRSLEV, 5592 EJBY, tlf. 64- 461086.

JØRGEN PEDERSEN, gårdejer, født d. 24.-10.-1959, søn af Esther Helene og Sigfred Pedersen. J.P. er slagter. Ejendommen er overtaget d. 9.-4.-1984 fra Esther Helene Pedersen, den var tidligere fæstegård under "Wedelsborg" og er flyttet efter en brand i 1909.

Ejendomsskyld 2.100.000. Areal 50,6 ha., heraf 8,8 ha. skov. Der er bortforpagtet 41,8 ha.

Stuehuset er opført i 1909 og løbende moderniseret. Kostald, udvidet i 1945, svine-stald og maskinhus alle opført i 1909. Der er indendørs tårnsilo og 1 traktor.



GREMMELØKKEVEJ 3, "GAMMELGAARD", 5592 EJBY, tlf. 64-461598.

KAJ MADSEN, gårdejer omtales under Gremmeløkkevej 6.

Ejendommen er overtaget i april 1989 fra Hans Busse Nielsen.

Ejendomsskyld 2.000.000. Areal 22 ha., heraf 4 ha. mose og eng.

Stuehus og kostald ombygget i 1972, svinestald ombygget i 1972 og 1984 er alle opført omkr. 1900, lade opført i 1984 og maskinhus i 1973, der er gylletank. Planteproduktionens salgsafgrøder er raps, foderærter og sukkerroer. K.M. ejer og driver også "Abildgaard", Gremmeløkkevej 6, 5592, Ejby.

GREMMELØKKEVEJ 6, "ABILDGAARD", 5592 EJBY, tlf. 64-461598.

KAJ MADSEN, gårdejer, født d. 6.-6.-1945, søn af Agnes og Thorvald Madsen, gift d. 27.-6.-1970 med Kirsten Nielsen, børnehavepædagog, født d. 27.-5.-1947, datter af Edith Reisdorf og Jens Nielsen. Parret har børnene: Tina, født d. 26.-12.-1970, Lotte, født d. 5.-9.-1973 og Stine, født d. 14.-6.-1980. K.M. er uddannet på Dalum Landbrugsskole. Ejendommen er overtaget i 1971 fra Ejnar Kristensen. Ejendomsskyld 3.300.000. Areal 18 ha., heraf tilkøbt 5 ha. og frasolgt 0,5 ha. Der er forpagtet 13 ha. Stuehuset er opført i 1927 og tilbygget 1985. Kostald opført 1927 og etapevis ombygget til svin, svinestald opført 1927, ombygget senest 1984, lade og maskinhus opført 1974, der er 2 gylletanke. Gården drives med en svineproduktion på 230 årssøer, der sælges 1.000 smågrise og produceres ca. 4.000 slagtesvin årligt. Planteproduktionens salgsafgrøder er raps, foderærter og sukkerroer. Der er 5 traktorer og gastæt kornsilo, staldvarmen udnyttes til stuehuset. Maskinstation bruges til en del af markarbejdet. Der er ansat 2 medhjælpere. K.M. ejer og driver også Gremmeløkkevej 3.

GREMMELØKKEVEJ 11, GREMMELØKKE, 5592 EJBY.

HARRY HANSEN, husmand, omtales under "Frydenlund", Gremmeløkkevej 20, Gremmeløkke, 5592 Ejby, som har desuden ejer og driver. Ejendommen er overtaget i 1954 fra Karl Hansen. Ejendomsskyld 380.000. Areal 5,5 ha. En del af jorden er eksproprieret til motorvej. Stuehuset er udlejet. Der er kvæg- og svinestald samt lade. På gården opdrættes gæs og ænder.

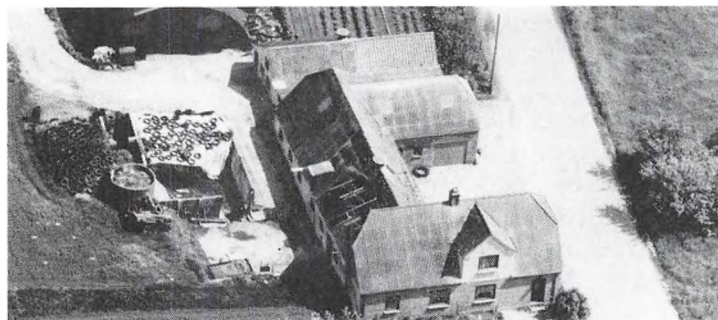

GREMMELØKKEVEJ 14, "KARENSMINDE", EJBY MARK, 5592 EJBY, tlf. 64-461542.

ERLING SVENDSEN, landmand, født d. 12.-9.-1933, søn af Niels Peter Svendsen, gift d. 14.-5.-1960 med Ingrid Laursen, datter af Anna og Ejner Laursen. Parret har børnene: Bo, Conni, Allan og Martin. E.J. overtog ejendommen d. 15.-10.-1969 fra Erik Ander-

sens enke. Areal 26,4 ha, heraf 0,6 ha. skov samt 1,5 ha. eng og mose. Stuehus og kvægstald er opført 1914, maskinhus 1975. Der er udendørs køresilo. Gårdens besætning er på 12 årskøer og 14 ungdyr af racen Jersey. Planteproduktionens salgsafgrøder er korn, roer og ærter. Der er 2 traktorer, maskinstation bruges delvis.

GREMMELØKKEVEJ 20, "FRYDENLUND", GREMMELØKKE, 5592 EJBY, tlf. 64-461297.

HARRY HANSEN, husmand, født d. 7.-1.-1929, søn af Maren og Karl Hansen, gift d. 14.-5.-1954 med Johanne Hansen, medhjælpende hustru, født d. 5.-12.-1932, datter af Jørgine og Jørgen Hansen. Parret har børnene: Jenny, født d. 11.-3.-1955, Kurt, født d. 4.-7.-1956, Leo, født d. 12.-2.-1958, Morten, født d. 1.-8.-1960, Klaus, født d. 10.-8.-1963, Jørgen, født d. 20.-9.-1967 og Ole, født d. 5.-6.-1971. H.H. er uddannet på Fyns Stifts Husmandsskole. Ejendommen er overtaget i 1964 fra Karl Storm. Ejendomsskyld 1.000.000. Areal 14,4 ha., heraf tilkøbt 9,9 ha. Der er bortforpagtet



12,7 ha.

Stuehuset er opført i 1910 og løbende moderniseret. Ko- og svinestald begge opført i 1965, lade opført i 1910 og maskinhus i 1976, der er udendørs køresilo. Gården drives med en kvægproduktion på 20 slagtekalve af racen Jersey. Desuden er der opdræt og udrugning af ænder og gæs. Der er 2 traktorer, 1 mejetærsker og plansilo. Maskinstation bruges til en del af markarbejdet. H.H. ejer og driver også Gremmeløkkevej 11, 5592 Ejby.

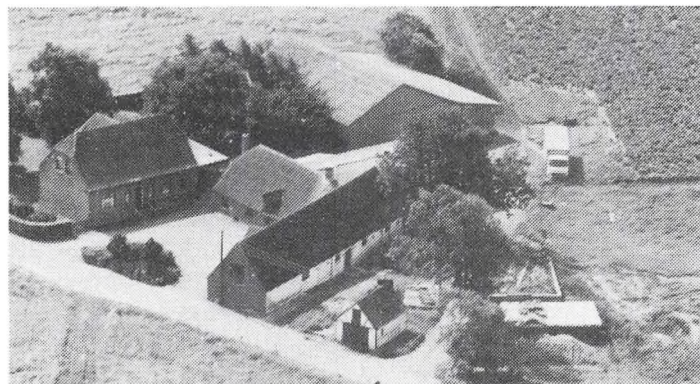

GRØNNEGADE 47, "SOLHJEM", TÅRUP MARK, 5591 GELSTED, tlf. 64-491152.

HANS NYBOE JØRGENSEN, landmand, født d. 26.-4.-1942, søn af Inger og Lars Nyboe Jørgensen, gift d. 22.-11.-1975 med Judith Monrad Mortensen, medhjælpende hustru, født d. 28.-7.-1943, datter af Harriet og William Monrad Mortensen. Parret har børnene: Monika Erika, født d. 29.-3.-1974, Anne Marie, født d. 28.-5.-1976,

tvillingerne Lars og Harriet, født d. 11.-12.-1979.

H.N.J. er uddannet på Dalum Landbrugsskole, er formand for Gelsted Foderstofforening og sidder i repræsentantskabet for F.A.F. Ejendommen er overtaget i 1966 fra Lars Nyboe Jørgensen.

Ejendomsskyld 870.000. Areal 16,1 ha., heraf tilkøbt 10,6 ha. Der er forpagtet 8,3 ha. Stuehuset er opført i 1923 og tilbygget i 1980. Kostald opført i 1924, svinestalde opført i 1924 og 1979 samt lade og maskinhus begge opført i 1970. Gården drives med en kvægproduktion på 16 årskøer og 16 ungdyr af racen Jersey, desuden er der 18 årsøer, der sælges ca. 300 smågrise årligt. Planteproduktionens salgsafrøder er sukkerroer og maltbyg. Der er 3 traktorer, 1 mejetærsker, plansilo og korntørreri med kold luft. Maskinstation bruges til lidt af markarbejdet.

HJORTEBJERGVEJ 39, "BROBJERGAARD", HARNDRUP, 5463 HARNDRUP, tlf. 64-881051.

BØRGE THRANE, gårdejer, født d. 23.-8.-1938, søn af Marie og Frederik Thrane, gift d. 28.-3.-1967 med Bodil Andersen, medhjælpende hustru, født d. 17.-6.-1939, datter af Magda og Johannes Andersen. Parret har børnene: Anne Marie, født d. 10.-4.-1968, Niels Ulrik, født d. 13.-2.-1971 og Inge Louise, født d. 17.-4.-1973.

B.T. er uddannet på Dalum Landbrugsskole. Ejendommen er overtaget i 1967 fra Johannes Andersen, nuværende ejer er 3. generation.

Ejendomsskyld 1.160.000. Areal 19 ha.

Stuehuset er opført i 1921 og restaureret senest i 1986. Ko- og svinestald er begge opført i 1921 og ombygget i 1967, maskinhus opført i 1979, der er udendørs køresilo. Gården drives med en kvægproduktion på 22 årsskøer og 22 ungdyr af racen RDM, desuden er der en slagtesvineproduktion på 250 stk. årligt. Der er 3 traktorer, 1 mejetærsker, 1 markvandingsanlæg, plansilo, korntørreri med varm og kold luft, staldvarme anvendes til opvarmning af stuehuset.

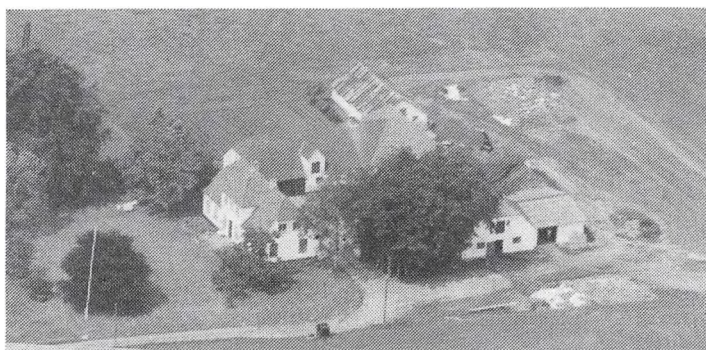

HOLSEVEJ 26, "HOLSEGAARD", HOLSE, 5464 BRENDRUP, tlf. 64-441303.

OVE UDSEN, proprietær, født d. 7.-9.-1932, søn af Therese og Niels Udsen, gift d. 3.-7.-1965 med Grethe Knudsen, husholdningslærer, født d. 21.-4.-1937, datter af



Rigmor og Povl Knudsen. Parret har børnene: Charlotte, født d. 21.-6.-1966, Anne-Mette, født d. 8.-6.-1967 og Anders, født d. 10.-10.-1972.

Ove Udsen er uddannet på Korinth Landbrugsskole. Ejendommen er overtaget d. 15.-3.-1965 fra A. H. Kjær A/S. Den nuværende "Holsegaard" er opstået i 1600-tallet af 2 bøndergårde i Holse By, hovedgården "Holsegaard" stammer tilbage fra 1400 tallet.

Indtil begyndelsen af 1800 tallet hørte Indslev og Nr. Åby kirker til gården. Ejendomsskyld 3.600.000. Areal 87 ha., heraf tilkøbt 3 ha. Der er 17 ha. skov. Stuehuset er opført i 1740 og ombygget i 1863 med hårdt tag og grundmur. Kostald opført i 1894 ombygget til svinestald flere gange senest i 1986, hestestald ombygget til svinestald i 1972, lade opført i 1894 og maskinhus i 1969, der er gylletank. Gården drives med en slagtesvineproduktion på ca. 2.000 stk. årligt. Planteproduktionens salgsafgrøder er sukkerroer, byg og hvede. Der er 4 traktorer, 1 mejetærsker, plansilo, korntørreri med varm og kold luft samt brændefyr. Maskinstation bruges til lidt af markarbejdet. På gården er ansat 1 medhjælper.

HOVGÅRDSVEJ 6, "HØNNERUP HOVGAARD", HØNNERUP, 5591 GELSTED, tlf. 64-491300.

LARS HARALDSTED HANSEN, gårdejer omtales under Hønnerupvej 59.

Ejendommen er overtaget i 1983 fra Boje Hovgaard.

Ejendomsskyld 2.660.000. Areal 53 ha., heraf 3 ha. mose.

Stuehuset og avlsbygningerne bestående af ko- og svinestald samt lade er alle opført i 1920. Stuehuset er lejet ud til antikvitetsforretning. L.H.H. ejer og driver også "Hønnerup Bakkegaard", Hønnerupvej 59, 5591 Gelsted.

HOVVEJ 14, "SKOVGAARD", HÅRE, 5591 GELSTED, tlf. 64-781408.

KURT BRINKMANN, gårdejer, født d. 22.-11.-1951, søn af Karen og Jakob Brinkmann, gift d. 29.-7.-1972 med Kirsten Pedersen, bankassistent, født d. 15.-5.-1951, datter af Ella og Knud Pedersen. Parret har børnene: Klavs, født d. 15.-10.-1974, Annette, født d. 6.-6.-1976, Susanne, født d. 11.-9.-1980 og Marianne, født d. 5.-12.-1983.



Ejendommen er overtaget d. 1.-9.-1983 fra Knud Pedersen, nuværende ejer er mindst 5. generation på gården, som indtil 1914 var fæstegård under "Wedelsborg".

Ejendomsskyld 1.300.000. Areal 16,2 ha.

Stuehuset er opført i 1914 og ombygget i 1970-72. Ko- og svinestald er begge ombygget til fasan- og agerhønsfarm samt lade ombygget i 1954. Gården drives med fasan- og agerhønsopdræt, bestanden er på ca. 20.000 fugle årligt. Planteproduktionens salgsafgrøder er raps, hvede og byg. Der er 2 traktorer, mejetærsker, gastæt tårnsilo og halmfyr.

HOVVEJ 15, "NYGAARD", HÅRE, 5591 GELSTED, tlf. 64-781167.

JENS PEDER LARSEN, gårdejer, født d. 27.-2.-1942, søn af Anna og Jørgen Peder Larsen, gift d. 15.-8.-1970 med Birgit Christiansen, medhjælpende hustru, født d. 8.-8.-1947, datter af Ella og Carl Frede Christiansen. Parret har børnene: Lone, født d. 8.-12.-1972 og Søren Peder, født d. 9.-1.-1976.

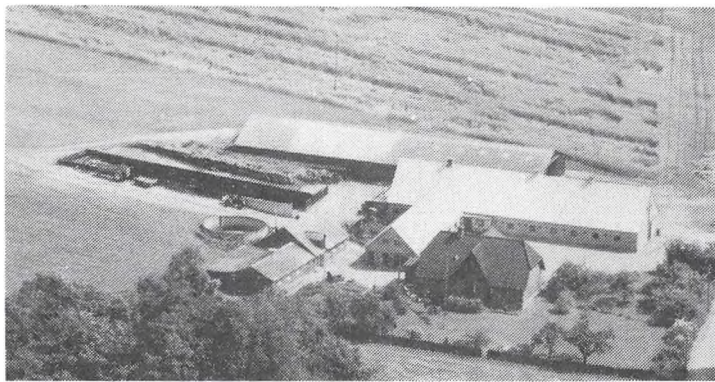

Jens P. Larsen er uddannet på Korinth Landbrugsskole. Ejendommen er overtaget d. 1.-7.-1971 fra Jørgen Peder Larsen, den var indtil 1917 fæstegård under "Wedelsborg", den nedbrændte i 1933 og udbygningerne brændte i 1942. Ejendomsskyld 3.320.000. Areal 81 ha., heraf tilkøbt 56 ha. Der er 2,5 ha. eng og mose.

Stuehuset er opført i 1933 og løbende moderniseret. Kostald opført i 1942 ombygget i 1971 og

1976, kviestald opført i 1975, svinestald i 1933, lade i 1942 ombygget til kostald, maskinhus opført i 1975, der er foderlade, gylletank og udendørs køresilo. Gården drives med en kvægproduktion på 70 årskøer, 80 ungdyr og 50 slagtekalve af blandet race. Planteproduktionens salgsafgrøder er sukkerroer, foderærter, hvede og byg. Der er 4 traktorer, 1 mejetærsker og 1 halmludanlæg. På gården er ansat 1 fodermester og 2 medhjælpere.

HOVVEJ 24, HÅRE, 5591 GELSTED, tlf. 64-781107.

JØRGEN RASMUSSEN, gårdejer, født d. 21.-7.-1941, søn af Martha og Niels Jørgen Rasmussen. J.R. er uddannet på Lyngby Landbrugsskole. Ejendommen er overtaget i 1973 fra Niels Jørgen Rasmussen, nuværende ejer er mindst 5. generation på gården, som indtil 1917 var fæstegård under "Wedelsborg".

Ejendomsskyld 1.420.000. Areal 26 ha, heraf 1,5 ha. skov og eng.

Stuehuset er opført i 1970, det fik fast tag i 1920 og er siden løbende moderniseret. Ko- og svinestald begge opført i 1902, lade i 1952 og maskinhus i 1974. Gården drives med en svineproduktion på 4 årssøer, der produceres ca. 80 slagtesvin årligt. Planteproduktionens salgsafgrøder er sukkerroer og byg. Der er 2 traktorer, plansilo samt korntørreri med varm og kold luft. Maskinstation bruges til en del af arbejdet.

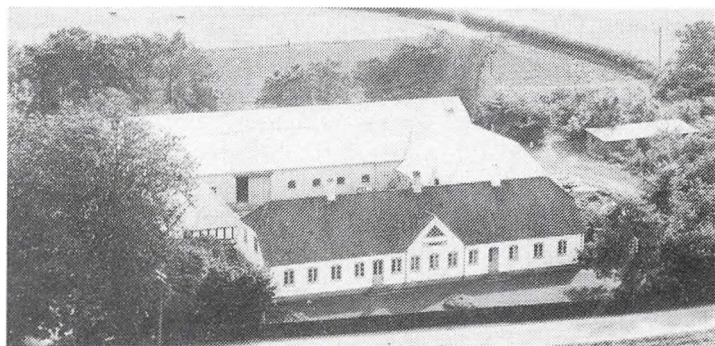

HOVVEJ 30, HÅRE, 5591 GELSTED, tlf. 64-781056.

MARTIN BANG, gårdejer, født d. 1.-6.-1932, søn af Anna Sofie og Christian Bang, gift d. 26.-11.-1960 med Ingrid Sunesen, medhjælpende hustru, født d. 2.-4.-1936, datter af Stinne og Alfred Sunesen. Parret har børnene: Torben, født d. 10.-1.-1964 og Jesper, født d. 2.-10.-1968.

Ejendommen er overtaget i 1963 fra Christian Bang, den var

fæstegård under "Wedelsborg" indtil 1916/17.

Ejendomsskyld 1.800.000. Areal 40 ha., heraf tilkøbt 19 ha. Der er 10 ha. skov, og 1,5 ha. er forpagtet.

Stuehuset er opført i 1895 og løbende moderniseret. Kostald og lade opført i 1927, svinestald i 1952 ombygget til ungdyrstald, maskinhus opført i 1977, der er foderlade og udendørs køresilo. Gården drives med en kvægproduktion på 38 årskøer og 38 ungdyr af racen Jersey. Planteproduktionens salgsafgrøder er sukkerroer, hvede, byg og

foderærter. Der er 2 traktorer og 1 mejetæsker. Maskinstation bruges til lidt af markarbejdet. På gården er ansat 1 medhjælper.



HOVVEJ 56, "ESKELUND", HÅRE, 5591 GELSTED, tlf. 64-781076.

ERLING ESKELUND LERCHE-SIMONSEN, gårdejer, født d. 30.-3.-1944, søn af Astrid og Erik Lerche-Simonsen, gift d. 1.-5.-1971 med Betty Kongstad Jørgensen, medhjælpende hustru, født d. 25.-12.-1948, datter af Edith Kongstad og Alfred Jørgensen. Parret har børnene: Peter, født

d. 7.-2.-1973 og Gitte, født d. 23.-7.-1975.

E.E.L.S. er uddannet på Næsgård Landbrugsskole. Ejendommen er overtaget d. 1.-7.-1970 fra Erik Lerche-Simonsen, den er slægtsgård tilbage fra 1700-tallet og var fæstegård under "Wedelsborg" indtil 1917.

Ejendomsskyld 6.930.000. Areal 130 ha., heraf tilkøbt 90 ha.

Stuehuset er opført i 1856 og løbende renoveret. Kostald ombygget til svinestald i 1972, svinestalde opført i 1970, 1971, 1972, 1978, 1982 og 1989, lade ombygget til svin og maskinhuse opført 1970 og 1988, der er fodersiloer, foderlade og 3 gylletanke. Gården drives med en svineproduktion på 400 årssøer, der produceres ca. 20.000 slagtesvin årligt. Desuden er der 5 dådyr. Planteproduktionens salgsafgrøde er sukkerroer. Der er 10 traktorer, 1 mejetæsker, kornsilo, korntørreri med varm og kold luft samt halmfyr. På gården er ansat 1 fodermester og 8 medhjælpere. E.E.L.S. ejer og driver også "Hækkebøllegaard", Hækkebøllevvej 22, 5560 Årup.

HOVVEJ 71, "HOLEGÅRD", HUSBY, 5592 EJBY, tlf. 64-781062.

OVE ANDERSEN, gårdejer, født d. 22.-5.-1944, søn af Rita og Markild Andersen, gift d. 12.-4.-1969 med Hanne Bang Jensen, husmor, født d. 16.-4.-1944, datter af Cecilia Bang og Jens Peder Jensen. Parret har børnene: Jane, født d. 10.-4.-1972 og Lene, født d. 1.-9.-1977.

O.A. har været medlem af Ejby Kommunalbestyrelse siden 1974, var borgmester i Ejby Kommune i 1986 og sidder desuden i lokalrådet i Den Danske Bank. Ejendommen er overtaget d. 31.-12.-1977 fra Jens Peder Jensen, nuværende ejer er 3. generation på gården, som er udflyttet fra Husby og var indtil 1916 fæstegård under "Wedelsborg".

Ejendomsskyld 1.800.000. Areal 27,5 ha., heraf tilkøbt 1,7 ha. Jorden er bortforpagtet. Stuehuset er opført i 1928 og løbende vedligeholdt. Kvægstald opført i 1915, svinestald i 1923, lade renoveret i 1939 og maskinhus opført i 1939. Der er 1 traktor, kornsilo og korntørreri med varm og kold luft.

HYGINDVEJ 14, "HVIDENSAND", HYGIND TORP, 5592 EJBY, tlf. 64-781132.

JØRGEN og HANS LUNDEGAARD, gårdejere. J.L. er født d. 5.-10.-1918, søn af Anna og Søren Lundegaard, gift d. 25.-10.-1942 med Minna Lassen, medhjælpende hustru, født d. 25.-11.-1917, datter af Karen og Otto Lassen. Parret har børnene: Eilif, født d. 13.-9.-1947 og Hans, født d. 6.-6.-1952. H.L. gift i 1976 med Hanne Lundegaard, død i 1985. Parret har børnene: Mette og Maria.

H.L. er uddannet på Dalum Landbrugsskole og har været på 1 års studieophold i England, desuden er han medlem af repræsentantskabet for Vestfyns Landbocenter. Ejendommen er overtaget i 1946 fra Søren Lundegaard. H.L. blev medejer sidst i 1978 og er hermed mindst 5. generation på gården, som indtil 1916 var fæstegård under "Wedelsborg". Far og søn driver gården i fællesskab som I/S Lundegaard.

Ejendomsskyld 2.200.000. Areal 52,3 ha., heraf tilkøbt 14,3 ha. Der er 2,2 ha. skov. Stuehuset er opført i 1861, det er i 1925 restaureret med kviste samt fast tag og siden løbende moderniseret. Kostald ombygget til svinestald i 1970, sostalde opført i 1973 og 1979, maskinhus i 1917 og fodercentral i 1982, der er gylletank. Gården

drives med en svineproduktion på ca. 130 årssøer, der sælges ca. 2.700 smågrise årligt. Planteproduktionens salgsafgrøder er sukkerroer, vinterbyg og foderærter. Der er 3 traktorer, 1 mejetærsker og gastæt tårnsilo. Maskinstation bruges til en del af markarbejdet.

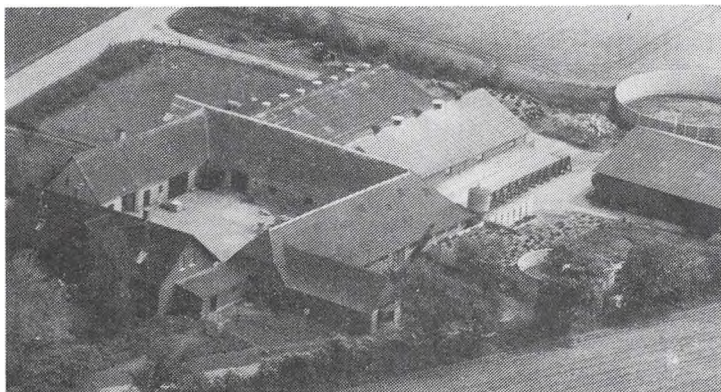

HYGINDVEJ 52, "HYGIND ØSTERGAARD", HYGIND, 5592 EJBY, tlf. 64-781192.

ANTHONI HØEG, gårdejer, født d. 15.-12.-1935, gift d. 16.-1.-1960 med Inge Høeg, medhjælpende hustru, født d. 18.-5.-1937. Parret har 3 døtre.

A.H. er uddannet på Dalum Landbrugsskole, og sidder i bestyrelsen for Vestfyns Landboforening. Han overtog ejendommen i 1965 fra Verner Madsen.

Ejendomsskyld 2.470.000. Areal 47 ha., heraf 1,5 ha. skov og 1 ha. eng. Der er tilkøbt 20 ha.

Stuehuset er opført i 1906 og restaureret i 1965 og 1975. Kostald er opført i 1906 og udbygget i 1967, svinestald er opført i 1906, ny bygning i 1972, maskinhuset er opført i 1981, desuden er der fodersilo, gylletank og udendørs køresilo. Gården drives med en kvægproduktion på 40 årskøer og 10 ungdyr, af racerne Jersey og SDM, samt en svineproduktion på ca. 2.700 slagtesvin årligt. Planteproduktionens salgsafgrøder er sukkerroer, raps, hvede og byg. Der er 4 traktorer, 1 sprinklervandingsanlæg og halmfyr. På gården er ansat 1 fodermester og 1 medhjælper, maskinstation anvendes til en del af markarbejdet.

HYGINDVEJ 54, "HYGIN MØLLEGAARD", HYGIND, 5592 EJBY, tlf. 64-781014.

ERIK HANSEN, gårdejer, født d. 30.-7.-1949, søn af Anna Marie og Marius Hansen, gift d. 30.-5.-1975 med Anni Hansen, medhjælpende hustru, født d. 31.-8.-1956, datter af Grethe og Egon. Parret har børnene: Mie, født d. 2.-10.-1975, Anders, født d. 10.-10.-1978 og Maja, født d. 6.-5.-1987.

E.H. er uddannet på Dalum Landbrugsskole. Han overtog ejendommen i 1978 fra sin far, nuværende ejer er 4. generation på gården, som tidligere var mølleri bygget i 1714.

Ejendomsskyld 2.130.000. Areal 45,5 ha., heraf 1,6 ha. skov.

Stuehuset er opført omkring 1900 og løbende restaureret. Kostalden er ombygget i 1953 og igen ombygget til svinestald i 1978, svinestalden er om- og tilbygget i 1953, maskinhus er opført i 1979 og gylletank i 1988. Gården drives med en svineproduktion på ca. 1.400 slagtesvin årligt. Planteproduktionens salgsafgrøder er sukkerroer. Der er 2 traktorer, andel i mejetærsker, plansilo samt varm og kold lufts tørreri.

HYGINDVEJ 66, "ELLEGAARD", HYGIND, 5592 EJBY, tlf. 64-781427.

BENT STENBÆK SJØGAARD, gårdejer, født d. 5.-12.-1954, søn af Laura og Marius Sjøgaard, gift d. 19.-8.-1989 med Lone Christiansen, medhjælpende hustru, født d. 19.-6.-1962, datter af Gerda og Peder Christiansen. B.S.S. er uddannet på Bygholm Landbrugsskole. Han overtog ejendommen i 1982 fra Bent Hansen.

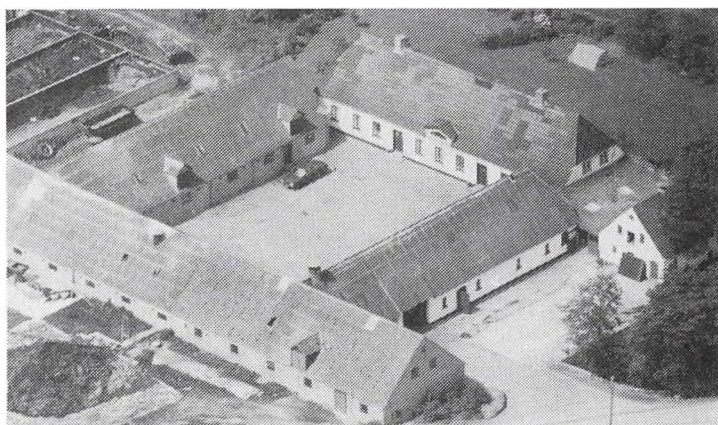

Gården var indtil 1916 fæstegård under "Wedelsborg".

Ejendomsskyld 1.610.000. Areal 25,9 ha. og der er forpagtet 2,2 ha. Stuehuset er opført i 1879 og løbende vedligeholdt. Kostalde er opført i 1958 og 1970, svinestald opført i 1886 og ombygget til kalvestald i 1984, maskinhus opført 1988, gylletank i 1986 og desuden er der fodersilo og udendørs køresilo. Gården drives med en kvægproduktion på 58 årskøer og 68 ungdyr af racen Jersey. Planteproduktionens salgsafgrøder er sukkerroer, hvede og byg. Der er 3 traktorer. Maskinstation bruges til en del af markarbejdet og der er 1 skoledreng til hjælp.



HYGINDVEJ 74, "BIRKEGAARD", HYGIND, 5592 EJBY, tlf. 64-781059.

PEDER NORDBORG, gårdejer, født d. 25.-6.-1937, søn af Anne Margrethe og Martinus Nordborg, gift d. 28.-11.-1961 med Karen Elise Andersen, medhjælpende hustru og hjemmehjælper, født d. 2.-6.-1943, datter af Anna og Carl Bondo Andersen. Parret har børnene: Marianne, født d. 20.-6.-1962 og Dorthe, født d. 13.-2.-1968.

P.N. overtog ejendommen i 1964 fra sin svigerfar, nuværende ejer er 3. generation på gården, som indtil 1916-17 var fæstegård under "Wedelsborg".

Ejendomsskyld 1.900.000. Areal 70 ha., heraf 10 ha. skov og eng. Der er tilkøbt 42 ha. og forpagtet 38,5 ha. I den anførte vurdering er ikke medtaget de nyligt tilkøbte 39 ha.

Stuehuset er opført i 1872-76 og renoveret i 1978. Kostald opført i 1872-76 og ombygget i 1972, svinestald opført i 1872-76 og ombygget til ungdyr i 1972, lade opført 1972, halmlade i 1968 og maskinhuse 1966 og 1981, desuden er der gylletank og udendørs køresilo. Gården drives med en kvægproduktion på 50 årskøer og 50 ungdyr af racen Jersey. Planteproduktionens salgsafgrøder er rug, hvede, byg, sukkerroer og foderarter. Der er 3 traktorer, 1 mejetærsker, 1 markvandingsanlæg og 1 rendegraver. På gården er ansat 1 medhjælper, maskinstation anvendes kun lidt.

HØJSHOLMVEJ 5, "MÅRE MOSE-GÅRD", HÅRE, 5591 GELSTED, tlf. 64-781272.

LEIF BANG JENSEN, gårdejer, født d. 10.-3.-1951, søn af Ellen og Jens Bang Jensen, gift d. 28.-12.-1974 med Else Marie Hagsten, børnehavepædagog, født d. 14.-9.-1950, datter af Maren og Hans Hagsted. Parret har børnene: Lasse, født d. 25.-12.-1975, og Peter, født d. 13.-3.-1978.

L.B.J. har været på Dalum

Landbrugsskole. Han overtog gården d. 1.-6.-1976 fra sin far, nuværende ejer er mindst 7. generation på gården, som har været fæstegård under "Wedelsborg" til 1916, gårdens historie kan føres tilbage til 1688.

Ejendomsskyld 1.300.000. Areal 27,5 ha., heraf 2 ha. skov og eng. Derudover er der forpagtet 25 ha.

Stuehuset er opført i 1862 og løbende moderniseret. Ungdyrstald opført 1951, kvægstald 1965, lade 1910, maskinhus og gylletank 1974 og der er udendørs køresilo. Gården drives med en besætning på 45 årskøer og 45 ungdyr af racen Jersey. Planteproduktionens salgsafgrøder er sukkerroer, hvede, maltbyg, vinterraps og vinterbyg. Der er 3 traktorer, 1 mejetærsker, tårnsilo, varm og kold lufts tørreri samt halmfyr. På gården er ansat 1 medhjælper og maskinstation bruges lidt.

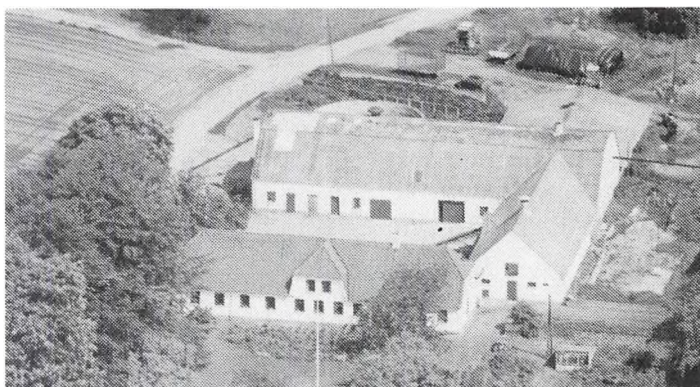

HØJSHOLMVEJ 10, "MOSEGAARD", HÅRE, 5591 GELSTED, tlf. 64-781220.

STEFFEN HVELPLUND, gårdejer, født d. 5.-12.-1943, søn af Marie og Eilif Hvelplund, gift d. 29.-3.-1969 med Inger Marie Pedersen, medhjælpende hustru, født d. 25.-4.-1946, datter af Inger og Svend Pedersen. Parret har børnene: Jette, født d. 9.-10.-1970, Henrik, født d. 27.-9.-1972 og Søren, født d. 24.-3.-1974.

S.H. er uddannet på Dalum Landbrugsskole. Han overtog ejendommen i 1969 fra sin far, nuværende ejer er mindst 4. generation på gården, som er udflyttergård fra Håre i 1876 og var fæstegård under "Wedelsborg" indtil 1917-19.

Ejendomsskyld 3.750.000. Areal 66 ha., heraf 2 ha. skov og 2 ha. eng. Der er tilkøbt 38 ha.

Stuehuset er opført i 1876 og er moderniseret i 1980, desuden er der en aftægtslejlighed. Kostalden blev opført i 1876 og ombygget i 1977, ny stalde er opført i 1966, 1981 og 1987, ungdyrstald i 1972, svinestald i 1876, lader i 1970 og 1988, maskinhus i 1983, foderhus i 1985 og gastæt silo i 1973, desuden er der 2 gylletanke og 2 udendørs køresiloer. Gården drives med en kvægproduktion på 105 årskøer, 100 ungdyr og 60 slagtekalve af racen RDM. Planteproduktionens salgsafgrøder er sukkerroer, maltbyg, hvede og vinterbyg. Der er 4 traktorer, 1 mejetærsker og tårnsilo. På gården er ansat 1 fodermester og 2 medhjælpere, maskinstation bruges til halmpresning.

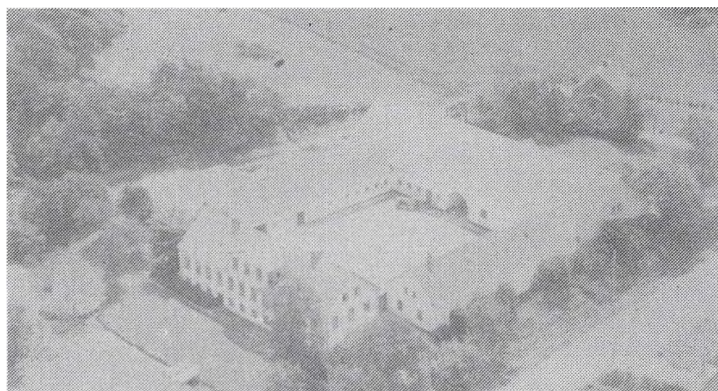

HØNNERUPVEJ 23, "LUNGE MØLLEGAARD", LUNGE, 5591 GELSTED, tlf. 64-491393.

MAGNUS LADEFOGED, gårdejer, født d. 22.-4.-1939, søn af Edith og Emil Ladefoged, gift d. 15.-5.-1971 med Ingrid Michael Jensen, socialrådgiver, født d. 31.-5.-1942, datter af Grethe og Svend Michael Jensen. Parret har børnene: Jakob, født d. 31.-1.-1972 og Anna, født d. 3.-10.-1974. M.L. er uddannet på Dalum

Landbrugsskole og er i bestyrelsen for den lokale foderstofforening. Han overtog ejendommen d. 1.-3.-1967 fra Knud Stougaard.

Ejendomsskyld 2.500.000. Areal 62 ha., heraf 7,5 ha. skov. Desuden er der tilkøbt 14 ha.

Stuehuset er opført i 1859 og løbende moderniseret. Svinestald er genopført i 1979 efter en brand, lade og maskinhus er opført i 1929 og gylletank i 1979. Gården drives med en svineproduktion på ca. 1.200 slagtesvin årligt. Planteproduktionens salgsafgrøder er sukkerroer, konservesærter, vinterraps, hvede, rug, byg og hestebønner. Der er 4 traktorer, 1 mejetærsker, plansilo, varm og kold lufts tørreri samt halmfyr. Maskinstation bruges til lidt af markarbejdet og der er 1 skoledreng til hjælp.

HØNNERUPVEJ 59, "HØNNERUP BAKKEGAARD", HØNNERUP, 5591 GELSTED, tlf. 64-491037.

LARS HARALDSTED HANSEN, gårdejer, født d. 9.-10.-1942, søn af Astrid og Laurits Hansen, gift d. 17.-6.-1967 med Karen Kristensen, lærer, født d. 3.-3.-1941, datter af Magrethe og Johannes Kristensen. Parret har børnene: Torben, født d. 6.-10.-1969 og Dorte, født d. 12.-8.-1972.

L.H.H. er uddannet på Dalum Landbrugsskole. Han overtog ejendommen i 1967 fra sin far, nuværende ejer er 3. generation.

Ejendomsskyld 2.180.000. Areal 42 ha., heraf tilkøbt 8 ha., og der er forpagtet 85 ha. Stuehuset er opført i 1916 og løbende moderniseret. Kostald og svinestald er opført i 1916, de er ombygget til lager for korn og maskiner, lade opført 1916. Planteproduktionens salgsafgrøder er sukkerroer, hvede, byg, raps og konservesærter. Der er 3 traktorer, 1 mejetærsker, plansilo, varm og kold lufts tørreri samt halmfyr. På gården er ansat 1 medhjælper og der bruges lidt maskinstation.

L.H.H. ejer og driver desuden "Hønerup Hovgaard", Hovgårdvej 6, Hønerup, 5591 Gelsted.

HØNNERUPVEJ 80, "NØRREGAARD", HØNNERUP, 5591 GELSTED, tlf. 64-491748. HANS MARIUS JØRGENSEN, gårdejer, født d. 22.-1.-1954, søn af Carla og Alfred Jørgensen, gift d. 28.-1.-1984 med Linda Hagedorn, adjunkt, født d. 2.-11.-1954, datter af Margit og Arly Hagedorn. Parret har datteren Wendie, født d. 15.-11.-1983. H.M.J. er uddannet på Dalum Landbrugsskole og er næstformand i Årup Omegns Landboforening. Han overtog ejendommen i 1974 og 1977 fra sin far, nuværende ejer er 5. generation. I 1988 blev gårdene Hønnerupvej 80 og 75 lagt sammen. Der drives hestestutteri på gården.

Ejendomsskyld 4.600.000. Areal 64 ha., heraf tilkøbt 5 ha., og der er forpagtet 8 ha. Stuehuset er opført i 1976. Kostald opført i 1831-36 og ombygget til svinestald og ridehus i 1986, svinestald er opført i 1831-36. Der er yderligere bygget svinestalde i 1958 og 1980, hestestald i 1836 og ombygning af bygning fra 1912, lade og maskinhus er opført i 1960 og 1970, gastæt fodersilo i 1974 og gylletank i 1988. Gården drives med en slagtesvineproduktion på ca. 3.800 stk. årligt og desuden er der 20 heste af racen Dansk Varmblod. Planteproduktionens salgsafgrøder er sukkerroer og græsfrø. Der er 3 traktorer og 1 mejetærsker. På gården er ansat 1 fuldtids og 1 deltids medhjælper samt 1 skoledreng.



HØNNERUPVEJ 93, "GILDEBRO MØLLEGAARD", FJELDSTED, 5463 HARNDRUP, tlf. 64-881661. HENNING SKOVBY, gårdejer, født d. 14.-6.-1930, søn af Martha og Arne Skovby, gift d. 31.-10.-1959 med Kirsten Skotte, medhjælpende hustru, født d. 29.-12.-1932, datter af Ingeborg og Erik Wilhelm Skotte. Parret har børnene: Per, født d. 11.-5.-1962 og Torben, født d. 21.-6.-1964. H.S. overtog ejendommen i 1971

fra Ole Skov. Der har tidligere været vandmølle på gården.

Ejendomsskyld 1.110.000. Areal 17,6 ha.

Stuehuset er moderniseret. Kostald og svinestald er begge ombygget og moderniseret til svin i 1978. Gården drives med en svineproduktion på 65 årssøer og ca. 1.400 solgte smågrise årligt. Desuden er der 3 heste af racen Dansk Varmblod. Planteproduktionens salgsafgrøder er sukkerroer, byg og hvede. Der er 2 traktorer og fodersilo. Maskinstation bruges delvis.

HØNNERUPVEJ 105, "FJELDSTED VESTERVANG", FJELDSTED, 5463 HARNDRUP, tlf. 64-881323. CARL EMIL BUSSE, gårdejer, født d. 8.-11.-1950, søn af Frida og Niels Jørgen Busse, gift d. 2.-8.-1975 med Elsebeth Rasmussen, sygeplejerske, født d. 6.-8.-1953, datter af Ingrid og Knud Rasmussen. Parret har børnene: Anna Karina, født d. 20.-8.-1976, Hanne Kamilla, født d. 28.-7.-1978 og Astrid Maria, født d. 10.-3.-1984.



C.E.B. er uddannet på Dalum Landbrugsskole. Han overtog ejendommen i 1972 fra sin far. Gården, som er en slægtsgård gennem flere generationer, er udflyttergård fra Fjeldsted i 1924.

Ejendomsskyld 3.400.000. Areal 74 ha., heraf tilkøbt 19 ha., og der er forpagtet 45 ha. Stuehuset er opført i 1924 og løbende restaureret. Kostalden er opført i 1924 og ombygget i 1979, svinestalden er ligeledes opført i 1924 og ombygget til kvægstald i 1979, lade og maskinhus er fra 1924 og gylletank 1979, desuden er der udendørs

køresilo. Gården drives med en kvægproduktion på 80 årskøer og 80 ungdyr af racen Jersey. Planteproduktionens salgsafgrøder er sukkerroer, hvede, byg, vinterraps, rug og foderærter. Der er 5 traktorer, 1 mejetærsker, tårnsilo og varm lufts tørreri. På gården er ansat 1 fodermester og 2 medhjælpere, maskinstation bruges til specialopgaver.

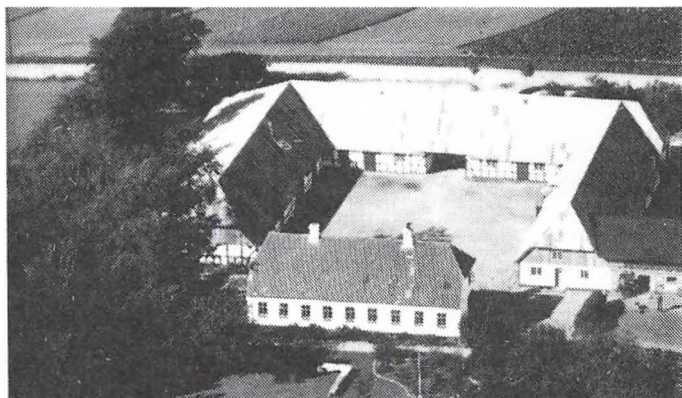

HØSTMARKSVEJ 8; "SDR. AABY NYGAARD", SDR. ÅBY, 5592 EJBY.

ULRICH THORBJØRN OG KNUD PEDERSEN, gårdejere, omtales under Blåkildevej 34, 5592 Ejby. U.T.P. er uddannet på Beder Gartnerskole samt driftsleder fra Søhus Gartnerskole. Ejendommen er overtaget d. 1.-12.-1988 fra Elna og Mads Hansen Madsen. Gården var tidligere fæstegård under "Wedelsborg".

Ejendomsskyld 2.100.000. Areal 42 ha., heraf 9 ha. strandeng, der er frasolgt 1 ha. Stuehuset er lejet ud. Kostald og svinestald er fra omkring slutningen af 1800-tallet, lade og maskinhus er ikke i brug. Gården drives sammen med Blåkildevej 34, Ejby.

INDSLEVVEJ 19, "INDSLEVGAARD", INDSLEV, 5580 NR. ÅBY, tlf. 64-421053.

NIELS JULIUS JENSEN, gårdejer, født d. 14.-8.-1917, søn af Anne og Hans Georg Jensen, gift d. 29.-10.-1976 med Edith Hansen, medhjælpende hustru, født d. 4.-4.-1923, datter af Olga og Valdemar Hansen. Parret har børnene: Anne, født d. 24.-6.-1949 og Alice, født d. 4.-12.-1953.

N.J.J. overtog ejendommen d. 1.-7.-1967 fra sin far, nuværende ejer er mindst 6. generation på gården, som tidligere var fæstegård under "Bubbelgaard". Gården har været forpagtet siden 1950.

Ejendomsskyld 1.100.000. Areal 23,1 ha., heraf 5,5 ha. mose. Der er frasolgt 5,5 ha. til motorvej og forpagtet 5,5 ha.

Stuehuset er opført i 1865 og løbende moderniseret. Kostalden er opført i 1972, svinestalden er moderniseret i 1959, lade er opført i 1933 og desuden er der foderlade. Gården drives med en kvægproduktion på 30 årskøer og 30 ungdyr af racen Jersey. Planteproduktionens salgsafgrøde er byg. Der er 1 traktor. På gården er ansat 1 fodermester og 1 medhjælper, maskinstation bruges delvis.

INDSLEVVEJ 32, "LANGAGERGAARD", INDSLEV, 5580 NR. ÅBY, tlf. 64-421063.

HENNING JENSEN, gårdejer, født d. 24.-5.-1934, søn af Sigrid Hedegaard og Carl Frederik Jensen, gift d. 4.-3.-1967 med Karen Jensen, medhjælpende hustru og faglærer, født d. 30.-1.-1944, datter af Magrethe og Johannes Jensen. Parret har børnene: Annegrethe, født d. 26.-12.-1967, Kirsten, født d. 31.-8.-1970 og Carl, født d. 21.-3.-1974.

H.J. er uddannet på Dalum Landbrugsskole, han sidder i bygnings- og maskinudvalget under De fynske Landboforeninger. Han overtog ejendommen d. 1.-1.-1963 fra sin far, nuværende ejer er 3. generation.

Ejendomsskyld 1.400.000. Areal 22 ha., heraf tilkøbt 5,5 ha., og der er forpagtet 45 ha.

Stuehuset er opført i 1893 og løbende moderniseret. Kostalde er opført i 1960 og 1968, svinestalden er ombygget til kvægstald i 1982, laden er fra slutningen af 1700-tallet og maskinhuset 1980, derudover er der en miljøbeholder og udendørs køresilo fra 1988. Gården drives med en kvægproduktion på 50 årskøer og 50 ungdyr af racen Jersey, desuden er der 3 får af racen Gotlandsk Pelsrace. Planteproduktionens salgsafgrøder er hvede, byg, sukkerroer og konservesærter. Der er 3 traktorer, 1 mejetærsker og der anvendes staldvarme til opvarmning af stuehuset. På gården er ansat 1 fodermester samt 1 medhjælper og maskinstation bruges til lidt af markarbejdet.

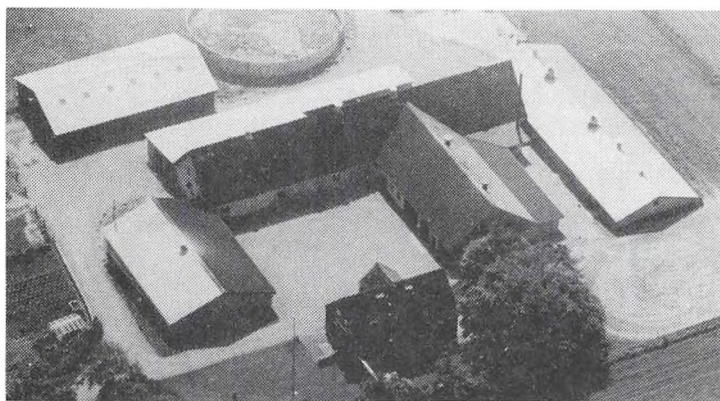

JERNBANEVEJ 37, "STÆRMOSE-GAARD", 5592 EJBY, tlf. 64-461404.

POUL ERIK MARKUSSEN, gård-ejer, født d. 2.-6.-1947, søn af Elna og Niels Markussen, gift d. 15.-3.-1969 med Inger Hansen, medhjælpende hustru, født d. 11.-5.-1945, datter af Elsebeth og Aage Hansen, Koelbjerg. Parret har børnene: Niels Christian, født d. 27.-1.-1971 og Anette, født d. 12.-3.-1973.

P.E.M. er uddannet på Dalum Landbrugsskole. Han overtog ejendommen d. 1.-7.-1971 fra sin far. Gården stammer tilbage til begyndelsen af 1800-tallet.

Ejendomsskyld 2.850.000. Areal 29 ha. og der er forpagtet 31 ha.

Stuehuset er opført i 1951. Svinestalden er fra 1974 og moderniseret i 1985, lade, maskinhus og gylletank er fra 1985. Gården drives med en svineproduktion på 130 årssøer og ca. 2.600 slagtesvin årligt. Derudover er der 7 heste af racen Dansk Varmblod. Planteproduktionens salgsafgrøder er sukkerroer og maltbyg. Der er 5 traktorer, 1 mejetærsker, plansilo, varm og kold lufts tørreri samt halmfyr. På gården er ansat 1 medhjælper.

JUELSMINDEVEJ 27, "HOLME-GÅRD", 5463 HARNDRUP, tlf. 64-881236.

TOMMY LEONHARDT ANDERSEN, gårdejer, født d. 3.-10.-1950, søn af Erik Andersen, gift d. 7.-4.-1978 med Kathi Zanetti, plejer, født d. 11.-6.-1953, datter af Ildo Zanetti. Parret har børnene: Toke og Rolf.

T.L.A. arbejder på Harndrup Frugtlager og er bisygdoms-inspektør.

Han overtog gården d. 18.-4.-1985 fra Kurt Leerberg.

Ejendomsskyld 1.610.000. Areal 29 ha., heraf 2 ha. frugtplantage. Der er bortforpagtet 25 ha.

Stuehuset er moderniseret i 1978, kvægstald ombygget til minkpelseri i 1985, og derudover er der svinestald, lade og maskinhus. På gården er der 1 traktor og halmfyr.

JUELSMINDEVEJ 63, "AALØKKE", GREMMELØKKE, 5592 EJBY, tlf. 64-461378. KARSTEN SKOV PEDERSEN, gårdejer, født d. 7.-12.-1928, søn af Kathrine Skov og Emil Pedersen, gift d. 30.-7.-1954 med Astrid Faurbye Andersen, medhjælpende hustru, født d. 25.-1.-1933, datter af Kirsten Marie Faurbye og Erik Marius Andersen. Parret har børnene: Marianne, født d. 29.-12.-1954, Jens Erik, født d. 15.-5.-1957 og Lone, født d. 19.-12.-1960.

K.S.P. er uddannet på Korinth Landbrugsskole. Han overtog gården d. 1.-4.-1955 fra Johannes Jakobsen.

Ejendomsskyld 920.000. Areal 9,9 ha., heraf tilkøbt 3,3 ha., og desuden er der forpagtet 11 ha.

Stuehuset er tilbygget i 1974. Kostalden er opført i 1967, lade og maskinhus i 1979. Gården drives med en kvægproduktion på 10 årsammekøer, 7 ungdyr og 3 slagtekalve af racerne Limousine og SDM. Planteproduktionens salgsafgrøder er hvede, byg og raps. Der er 2 traktorer, sprinklervandingsanlæg og fodersilo. Maskinstation bruges til en del af markarbejdet.



KARLEBJERG 6, 5592 EJBY, tlf. 64-461282.

POUL PEDERSEN, gårdejer, født d. 22.-1.-1934, søn af Laura og Hans Richard Pedersen, gift d. 9.-6.-1957 med Bente Nielsen, medhjælpende hustru, født d. 7.-2.-1939, datter af Dagmar og Anton Nielsen. Parret har børnene: Torben, født d. 25.-12.-1957 og Palle, født d. 14.-8.-1960.

P.P. overtog gården i 1958 fra sin far.

Ejendomsskyld 850.000. Areal 14 ha., heraf tilkøbt 7,7 ha.

Stuehuset er opført i 1823 og ombygget i 1982/83. Kostalden er ombygget flere gange og ombygget til svinestald i 1975, svinestalden er udvidet og ombygget i 1975, laden er ombygget til svinestald i 1975 og desuden er der maskinhus fra 1978. Planteproduktionens salgsafgrøde er blomkål til industri. Der er 3 traktorer, 1 markvandingsanlæg, 1 skærevogn, tårnsilo og varm lufts tørreri. På gården er ansat medhjælpere og skoleelever til høstning af blomkål, maskinstation bruges til lidt af markarbejdet.

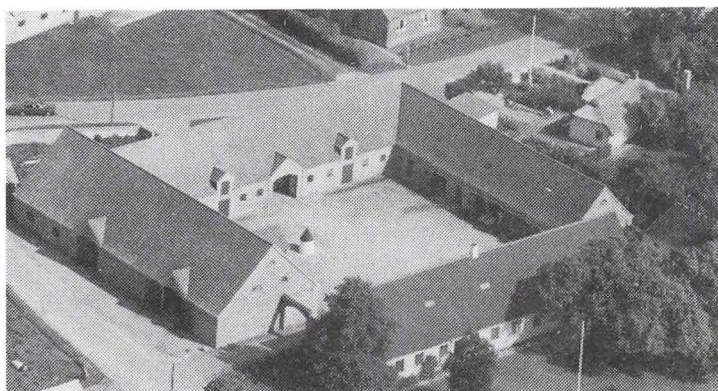

KILDEGÅRDSVEJ 2, "KILDEGAARD", INDSLEV, 5580 NR. ÅBY, tlf. 64-423331.

ANDERS CHRISTENSEN, gårdejer, født d. 6.-6.-1951, søn af Ingrid og Jens Peder Christensen, gift d. 18.-8.-1979 med Kirsten Rasmussen, apoteksassistent, født d. 9.-9.-1956, datter af Ingrid og Hans Christian Rasmussen. Parret har børnene: Søren, født d. 8.-8.-1981 og Claus, født d. 1.-3.-1984.

A.C. er faglærer ved teknisk skole i Vejle. Han overtog ejendommen d. 1.-8.-1986 fra sin far, nuværende ejer er 4. generation.

Ejendomsskyld 1.995.000. Areal 39,3 ha.

Stuehuset er opført i 1840 og delvis restaureret i 1989. Avlsbygningerne, som omfatter kostald, svinestald, lade og maskinhus, er alle genopført i 1943 efter brand. Planteproduktionens salgsafgrøder er hvede, byg, konservesærter og raps. Der er 2 traktorer, 1 rendegraver og halmfyr.

KILDEGÅRDSVEJ 6, "DAMGAARD", INDSLEV, 5580 NR. ÅBY, tlf. 64-421157.

ANE SOFIE JACOBSEN, gårdejer, født d. 7.-4.-1932, datter af Mathilde og Rasmus Rasmussen, gift med Anders Jacobsen, død i 1974, søn af Carla og Jørgen Jacobsen. Parret har børnene: Palle, født d. 17.-7.-1954 og Carsten, født d. 29.-8.-1955.

A.S.J. er formand for Vends Herreds Landboforenings husholdningsudvalg. Hun overtog gården i 1953 fra Jens Lind.

Ejendomsskyld 2.100.000. Areal 38,5 ha., heraf 1 ha. skov. Jorden er bortforpagtet. Stuehuset er opført i 1869 og løbende moderniseret. Avlsbygningerne, kostald, svinestald, lade og maskinhus, anvendes ikke i dag.

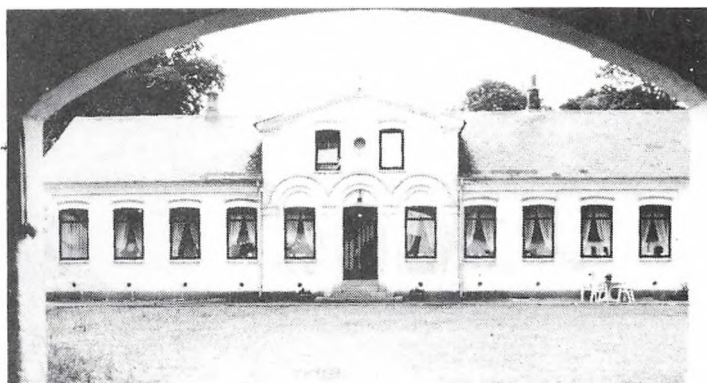

KILDEGÅRDSVEJ 12, "AAGAARD", INDSLEV, 5580 NR. ÅBY, tlf. 64-421608.

ERLING RASMUSSEN, gårdejer, født d. 5.-2.-1942, søn af Inger og Peder Rasmussen, gift d. 26.-12.-1964 med Jytte Nielsen, køkkenleder, født d. 6.-8.-1938, datter af Jenny og Oluf Nielsen. Parret har børnene: Alex, født d. 29.-4.-1966, Ulrik, født d. 23.-2.-1968, og Carsten, født d. 22.-2.-1973.

E.R. er formand for Nr. Åby Husmandsforening. Han overtog ejendommen i 1970 fra

sin far.

Ejendomsskyld 1.070.000. Areal 6 ha., heraf 0,5 ha. mose. Derudover er der forpagtet 11 ha.

Stuehuset er opført omkring 1900 og løbende moderniseret, kvægstalden, der er opført i 1900, er ombygget til svinestald i 1971, svinestalde er opført i 1973 og 1976, lade ca. 1900 og maskinhus 1985. Gården drives med en besætning på 85 årssøer og ca. 1.800 solgte smågrise. Planteproduktionens salgsafgrøde er raps. Der er 2 traktorer, 1 mejetærsker, markvandingsanlæg, plansilo og kold lufts tørreri.

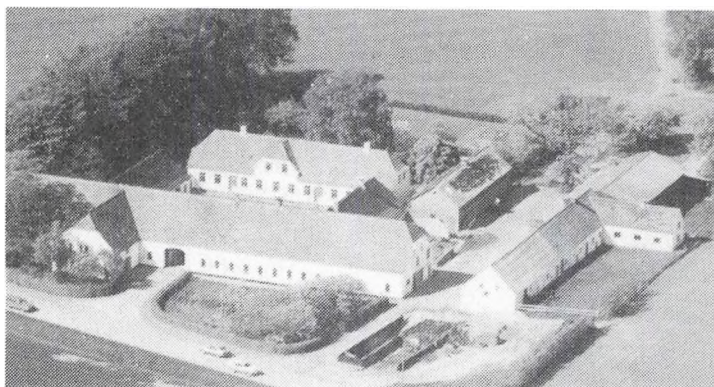

KINGSTRUPVEJ 80, "VESTER-BALLEGAARD", KINGSTRUP, 5592 EJBY, tlf. 64-461072. VILLY JENSEN, gårdejer, født d. 28.-2.-1936, søn af Esther og Marius Jensen, gift d. 25.-5.-1963 med Anni Mary Nielsen, medhjælpende hustru, født d. 25.-12.-1943, datter af Kirstine og Charles Nielsen. Parret har børnene: Carsten, født d. 14.-12.-1965 og Torben, født d. 29.-3.-1967.

V.J. er uddannet på Malling Landbrugsskole og sidder i repræsentantskabet for MD-Food og Fynsværket. Han overtog gården d. 1.-10.-1985 fra Richard Jensen. Gården er udflyttergård fra Kingstrup. Ejendomsskyld 3.460.000. Areal 67 ha., heraf 5,5 ha. eng og mose. Desuden er der forpagtet 5,5 ha.

Stuehuset er opført i 1852 og løbende moderniseret. Kostald og svinestald er ligeledes opført i 1852, siden er der tilbygget spaltstald, samt en hestestald, som er ombygget til svinestald i 1985-89, laden fra 1852 er ombygget i 1932, desuden er der udendørs køresilo. Gården drives med en kvægproduktion på 30 ungdyr af racerne SDM og RDM, samt en svineproduktion på ca. 1.200 slagtesvin årligt. Planteproduktionens salgsafgrøder er konserverarter, sukkerroer, maltbyg og hvede. Der er 3 traktorer, 1 mejetærsker, som deles med en anden gård, samt plansilo og varm og kold lufts tørreri. Sønnen Torben bestyrer gården, hvor der også er 1 skoledreng til hjælp. Maskinstation bruges til lidt af markarbejdet.

V.J. ejer og driver desuden Pejrupvej 75, 5560 Årup.

KINGSTRUPVEJ 119, "LINDEGAARD", KINGSTRUP, 5591 GELSTED, tlf. 64-491058.

BØRGE JENSEN, gårdejer, født d. 16.-4.-1925, søn af Martha og Søren Jensen, gift d. 18.-5.-1963 med Else Larsen, medhjælpende hustru, født d. 3.-3.-1922, datter af Julie og Carl Larsen. Parret har børnene: Erling, født d. 11.-7.-1964 og Bodil, født d. 23.-8.-1966.

B.J. er uddannet på Kærhave Landbrugsskole. Han overtog gården d. 1.-1.-1959 fra sin far.

Ejendomsskyld 1.140.000. Areal 20 ha., heraf 2,2 ha. mose.

Stuehuset er opført omkring 1876 og løbende moderniseret. Kostald opført i 1876, svinestald er ligeledes opført i 1876 og ombygget i 1960, ny svinestald er opført i 1967, laden opført 1876 og tilbygget i 1929, maskinhus er opført i 1958, desuden er der udendørs køresilo. Gården drives med en kvægproduktion på 6 ungdyr, af racen Jersey, samt en svineproduktion på 7 årssøer og ca. 100 slagtesvin årligt. Planteproduktionens salgsafgrøder er sukkerroer, raps, maltbyg og hvede. Der er 2 traktorer, plansilo og kold lufts tørreri. Maskinstation bruges til en del af markarbejdet.



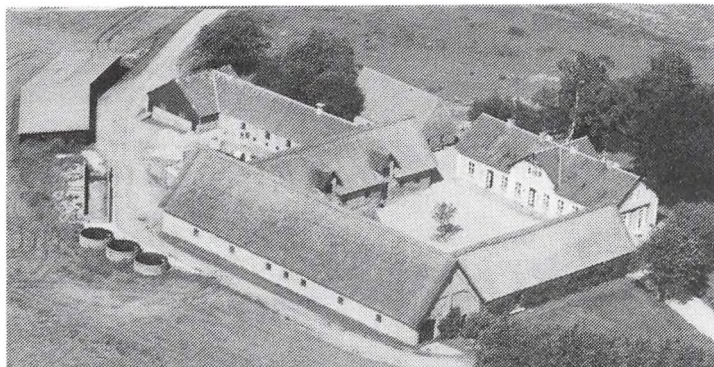

KINGSTRUPVEJ 130, "KINGSTRUP ELLEGAARD", KINGSTRUP, 5591 GELSTED, tlf. 64-491578.

SØREN GAMDRUP, landmand, født d. 19.-8.-1945, søn af Hilma og Børge Gamdrup, gift d. 8.-9.-1973 med Jette Pedersen, medhjælpende hustru, født d. 3.-10.-1941, datter af Magda og Karl Pedersen. Parret har datteren Mette, født d. 5.-4.-1974. S.G. er uddannet på Lyngby Landbrugsskole. Han overtog ejen-

dommen d. 1.-11.-1982 fra Ellen Rasmussen.

Ejendomsskyld 4.320.000. Areal 88 ha., heraf tilkøbt 33 ha., der er 4,4 ha. mose, 2,2 ha. skov og 5,5 ha. eng.

Stuehuset er opført i 1870, renoveret i 1929 og restaureret i 1982. Kostald opført i 1870 og ombygget til løsdriftsstald, svinestald og lade er ligeledes opført i 1870, maskinhus i 1954/55 og derudover er der udendørs køresilo. Gården drives med en kvægproduktion på 8 årsammekøer og 5 ungdyr af racen Hereford, desuden er der 1 kørehest af racen Friser samt 1 dværgpony. Planteproduktionens salgsafgrøder er hvede, maltbyg, konservesærter og sukkerroer. Der er 2 traktorer. Maskinstation bruges til en del af markarbejdet og der er 1 medhjælper i sæsonen.

KOLDINGHAVE 2, "ØSTERGAARD", 5591 GELSTED, tlf. 64-491065.

ERIK BONNE ERIKSEN, gårdejer, født d. 11.-8.-1922, søn af Marie og Niels Jørgen Eriksen, gift d. 17.-10.-1948 med Inger Magrete Lehrmann, medhjælpende hustru, født d. 15.-12.-1928, datter af Karen og Jens Lehrmann. Parret har børnene: Nils, født d. 15.-7.-1949 og Karin, født d. 2.-2.-1952.

E.B.E. er uddannet på Korinth Landbrugsskole. Han overtog ejendommen d. 1.-7.-1956 fra sine forældre, nuværende ejer er 4. generation på gården, som tidligere var fæstegård under "Erholm" og blev frikøbt i midten af 1800-tallet.

Ejendomsskyld 2.100.000. Areal 22,4 ha., heraf 0,5 ha. skov. Der er forpagtet 14 ha. Stuehuset er opført i 1903 og løbende restaureret. Kostald opført i 1972, svinestalden er ombygget til ungdyrstald, lade opført i 1908, maskinhuse i 1982 og gylletanke i 1972, 1979 og 1980, desuden er der udendørs køresilo. Gården drives med en kvægproduktion på 62 årskøer og 65 ungdyr af racerne Jersey, SDM og RDM. Maskinerne ejes i fællesskab med Gelstedvej 47.

KROGEN 2, "BALSLEV KORSGAARD", BALSLEV, 5592 EJBY, tlf. 64-461115.

ERIK KORSGAARD HANSEN, gårdejer, født d. 14.-6.-1923, søn af Camilla Hansigne og Niels Christian Hansen, gift d. 1.-3.-1949 med Gerda Bodil Larsen, husmor, født d. 9.-2.-1927, datter af Ida Agnethe og Johannes Larsen. Parret har børnene: Preben, født d. 12.-4.-1951 og Jan, født d. 2.-10.-1955.

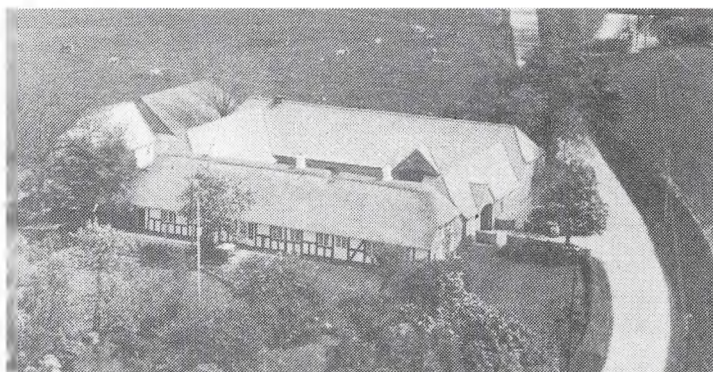

E.K.H. er uddannet på Dalum Landbrugsskole. Han overtog ejendommen d. 1.-3.-1949 fra sin far, gården var indtil 1917 fæstegård under "Wedelsborg".

Ejendomsskyld 1.000.000. Areal 14,5 ha. 13,8 ha. er bortforpagtet.

Stuehuset er løbende moderniseret. Avlsbygningerne, som omfatter kostald og svinestald benyttes ikke i dag, maskinhus fra 1955 og desuden er der udendørs køresilo. Der er 1 traktor.

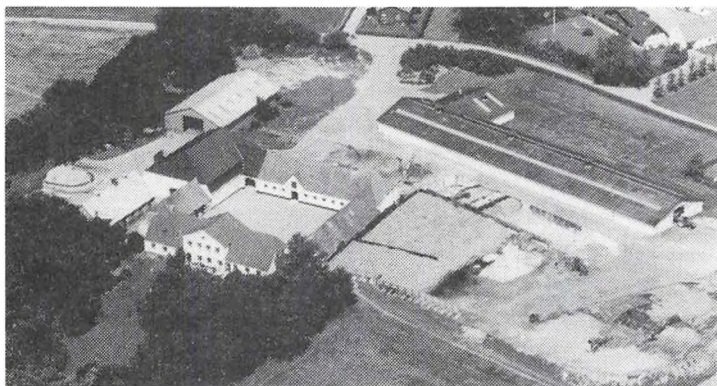

KROGEN 3, "DAMGAARD", BALSLEV, 5592 EJBY, tlf. 64-461379. NIELS JØRGEN RUD, gårdejer, født d. 31.-1.-1942, søn af Gudrun og Jens Rud, gift d. 28.-6.-1968 med Bente Madsen, medhjælpende hustru, født d. 28.-4.-1940, datter af Kristine og Hans Bernt Madsen. Parret har børnene: Marianne, født d. 22.-3.-1969, Charlotte, født d. 20.-1.-1972 og Martin, født d. 22.-6.-1976.

N.J.R. er uddannet på Næsgård

Landbrugsskole. Han overtog ejendommen d. 1.-7.-1968 fra sin far, nuværende ejer er 4. generation på gården, som indtil 1916 var fæstegård under "Wedelsborg".

Ejendomsskyld 3.600.000. Areal 39 ha., heraf 0,5 ha. eng.

Stuehuset er opført i 1864 og restaureret i 1918 og siden løbende vedligeholdt. Kostald er opført i 1975, svinestalden er ombygget til kalvestald i 1972, laden er ombygget til kvier, maskinhus er opført i 1969, gylletank i 1975 og desuden er der udendørs køresilo. Gården drives med en kvægproduktion på 145 årskøer, 150 ungdyr og 30 slagtekalve af racen Jersey. Planteproduktionens salgsafgrøder er sukkerroer og maltbyg. Der er 5 traktorer. På gården er ansat 1 medhjælper og fodermester og maskinstation bruges til en del af markarbejdet.

KROGEN 6, "BALSLEV NØRREKÆR", BALSLEV, 5592 EJBY, tlf. 64-461377.

PEDER JØRGEN BANG NIELSEN, gårdejer, født d. 30.-4.-1925, søn af Jenny og Sigurd Nielsen, gift d. 15.-5.-1961 med Inga Stengaard Lambæk, medhjælpende hustru, født d. 15.-5.-1933, dater af Agnes og Jørgen Lambæk. Parret har børnene: Jens, født d. 7.-2.-1962, Solvejg, født d. 26.-4.-1964 og Margit, født d. 24.-7.-1970.

P.J.B.N. overtog ejendommen d. 11.-12.-1960 fra Erna og Holger Madsen. Gården var indtil 1916-17 fæstegård under "Wedelsborg".

Ejendomsskyld 1.700.000. Areal 32,5 ha., heraf 0,5 ha. mose. Der er tilkøbt 20,5 ha. Stuehuset er opført i 1651, omkring 1700 og 1730, det er restaureret i 1974. Kostalden er ombygget i 1970, svinestalden er opført i 1927, lade i 1930 og maskinhus i 1977, desuden er der udendørs køresilo. Gården drives med en kvægproduktion på 30 ungdyr af racen Jersey samt en svineproduktion på 30 årssøer, der sælges ca. 200 smågrise og ca. 400 slagtesvin årligt, derudover opdrættes gylte. Planteproduktionens salgsafgrøder er sukkerroer, maltbyg og hvede. Der er 3 traktorer, kornloft samt varm og kold lufts tørreri. Maskinstation bruges meges lidt.

P.J.B.N. ejer og driver desuden "Gadstrup Nygaard", Assensvej 13, 5580 Nr. Åby.

KROGEN 8, "KROGSGAARD", BALSLEV, 5592 EJBY, tlf. 64-461609.

FREDE POULSEN, gårdejer, født d. 1.-4.-1926, søn af Dora og Harald Poulsen, gift d. 11.-5.-1952 med Inge Nielsen, medhjælpende hustru, født d. 28.-8.-1927, datter af Karen og Alfred Nielsen. Parret har børnene: Else, født d. 4.-10.-1955 og Jørgen, født d. 23.-4.-1958.

F.P. er uddannet på Korinth

Landbrugsskole. Han overtog ejendommen i 1971 fra Rasmus Peder Andersen. Gården var tidligere fæstegård under "Wedelsborg".

Ejendomsskyld 1.720.000. Areal 28,7 ha., heraf 1,1 ha. kratmose.

Stuehuset er opført i 1907 og løbende moderniseret. Kostalden er ombygget til svinestald i 1972, maskinhus er opført i 1977 og desuden er der foderlade. Gården drives

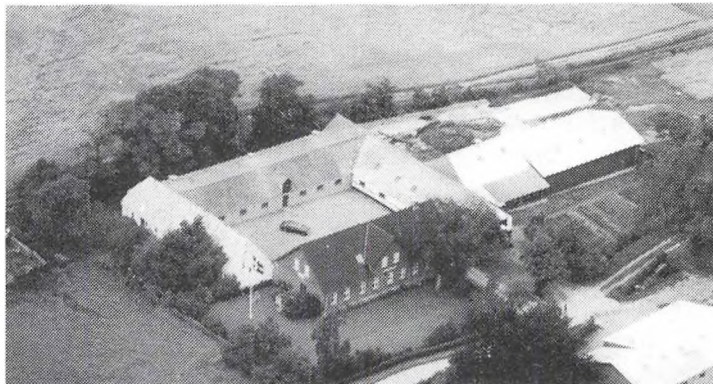

med en svineproduktion på 34 årssøer og produceres ca. 600 slagtesvin årligt. Plante-
produktionens salgsafgrøder er sukkerroer, hvede og byg. Der er 3 traktorer, 1 meje-
tærsker, plansilo samt varm og kold lufts tørreri.

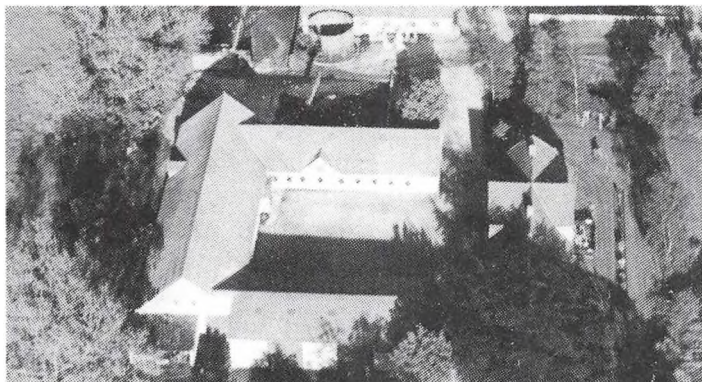

KROGEN 9, "BALSLEV ØSTER-
GAARD", BALSLEV, 5592 EJBY,
tlf. 64-461550.

VIGGO HANSEN, gårdejer, født
d. 22.-12.-1956, søn af Olga og
Gunnar Hansen, gift d. 15.-6.-
1975 med Marianne Rasmussen,
overassistent, født d. 10.-1.-1958,
datter af Lily og Hans Jacob Ras-
mussen. Parret har børnene: Ma-
rie Louise, født d. 9.-4.-1981 og
Benjamin, født d. 21.-5.-1984.
V.H. er uddannet som driftsleder

på Bygholm Landbrugsskole. Han overtog første halvdel af ejendommen d. 1.-1.-1981
og resten d. 1.-7.-1985 fra sin far, nuværende ejer er mindst 3. generation.
Ejendomsskyld 1.800.000. Areal 31 ha., heraf 2 ha. eng og mose.

Stuehuset er opført i 1926 og løbende moderniseret. Kostalden er opført i 1918, svi-
nestalden i 1960 og er ombygget til ungdyrstald i 1983, lade opført i 1918, maskin-
hus i 1975 og gylletank i 1983, derudover er der udendørs køresilo. Gården drives med en
kvægproduktion på 55 årskøer, 55 ungdyr og 30 slagtekalve af racen Jersey. Plante-
produktionens salgsafgrøder er sukkerroer og byg. Der er 3 traktorer og der anvendes
staldvarme til opvarmning af stuehuset. På gården er ansat 1 fodermester.

KÆLLINGBJERG 6, "ULVSRØD",
HYGIND, 5592 EJBY, tlf. 64-
781244.

OLE HENRIK LARSEN, gårdejer,
født d. 12.-5.-1945, søn af Han-
ne Fredeløkke og Johannes Lar-
sen, gift d. 20.-6.-1970 med
Anne-Marie Højland, medhjælpen-
de hustru, født d. 19.-12.-1947,
datter af Sine Agnete og Jens
Jensen Højland. Parret har børne-
ne: Lars Henrik, født d. 29.-11.-
1972 og Jens Christian, født d. 29.-1.-1976.

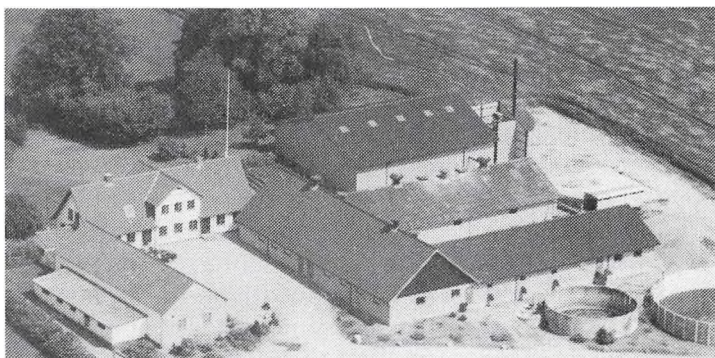

O.H.L. er landbrugstekniker og medlem af regnskabsudvalget i Vestfyns Landbocenter.
Han overtog ejendommen i 1972 fra Johanne Ulvsrud Johansen.

Ejendomsskyld 2.510.000. Areal 31,3 ha., heraf 1 ha. fredskov, 0,2 ha. granskov og 3
ha. vedvarende græs. Derudover er der forpagtet 25 ha.

Stuehuset er opført omkring 1870 og løbende moderniseret. Kostalden er ombygget til
svinestald i 1980 og genopført efter brand i 1985, svinestald fra 1976, lade og maskin-
hus er opført i 1985, gylletanke i 1975/76 og 1986. Gården drives med en svineproduk-
tion på 132 årssøer og ca. 3.000 solgte smågrise årligt. Plante-
produktionens salgsaf-
grøder er sukkerroer, hvede, byg og foderærter. Der er 4 traktorer, 1 mejetærsker og
halmfyr.

KÆRBYHOLMVEJ 14, "KØRUPGAARD", KÆRBY, 5466 ASPERUP, tlf. 64-481323.
BENT ERIK HANSEN, gårdejer, født d. 20.-1.-1947, søn af Astrid og Hans Aage
Hansen, gift d. 30.-8.-1969 med Anne Grethe Hald, medhjælpende hustru, født d.
21.-5.-1949, datter af Minna og Aage Hald. Parret har børnene: Marianne, født d.
28.-12.-1973 og Hans Jesper, født d. 17.-2.-1977.

B.E.H. er uddannet på Dalum Landbrugsskole. Han overtog ejendommen d. 1.-4.-1969
fra sin far.

Ejendomsskyld 1.500.000. Areal 30 ha. og der er forpagtet 22 ha.



"Kørupgaard"s stuehus er opført i 1920 og løbende moderniseret. Kostalden er fra sidst i 1800-tallet, svinestalden er opført i 1918 og senere ombygget, ny svinestald er fra 1970 og lade er fra sidst i 1800-tallet. Gården drives med en svineproduktion på ca. 1.000 slagtesvin årligt og en kvægproduktion på 6 årsammekøer og 20 ungdyr af blandet race årligt, desuden er der 1 følhøpe og føl. Planteproduktionens salgsafgrø-

der er byg, hvede, raps og sukkerroer. Der er 4 traktorer og 1 mejetærsker. Maskinstation anvendes til en del af markarbejdet. B.E.H. ejer og driver også Kærbyholmvej 18, Kærbyholm, 5580 Nr. Åby. Han ejer halvdelen og har forpagtet resten af gården af sin far. Gården drives sammen med "Kørupgaard".

KÆRBYHOLMVEJ 22, "KÆRBYHOLM", KÆRBYHOLM, 5580 NR. ÅBY, tlf. 64-481127.

ARNE JØRGENSEN, gårdejer, født d. 29.-6.-1936, søn af Hedvig og Valdemar Jørgensen, gift d. 26.-9.-1959 med Birgit Rasmussen, medhjælpende hustru, født d. 26.-1.-1937, datter af Elna og Magnus Rasmussen. Parret har børnene: Bente, født d. 4.-8.-1960 og Poul Erik, født d. 8.-2.-1964.



A.J. er uddannet på Ladelund Landbrugsskole, han er formand for Vends Herreds Landboforening. Han overtog ejendommen i 1969 fra Karl Hansen. Gården har været i slægtens eje siden 1503.

Ejendomsskyld 2.100.000. Areal 44 ha., heraf 1 ha. skov samt 6 ha. mose og eng. Der er tilkøbt 1,5 ha. og forpagtet 15 ha.

Stuehuset er opført i 1874 og gennemgribende moderniseret. Kvægstalden er opført i 1905 og ombygget i 1954, svinestalden er ombygget til kviestald i 1979, ny svinestald er opført i 1956 og ombygget til kviestald, laden er fra 1876, maskinhuse fra 1979 og 1989 og desuden er der udendørs køresilo. Gården drives med en kvægproduktion på 61 årskøer og 61 ungdyr af racen Jersey. Planteproduktionens salgsafgrøder er hvede, byg, sukkerroer og græsfrø. Der er 3 traktorer, 1 mejetærsker, 1 gummiged, tårnsilo, varm og kold lufts tørreri samt halmfyr. På gården er ansat 1 fodermester og maskinstation anvendes til en del af markarbejdet.

KØSTRUPVEJ 26, KØSTRUP, 5464 BRENDERUP, tlf. 64-441655.

LEIF HANSEN, gårdejer, født d. 30.-4.-1942, gift d. 13.-7.-1968 med Denna Andersen, rengøringsassistent, født d. 15.-9.-1946, datter af Marius Andersen. Parret har børnene: Asmus, født d. 14.-7.-1969, Nikolaj, født d. 30.-12.-1970 og Joakim, født d. 5.-1.-1972.

L.H. overtog ejendommen i 1971 fra Just Koborg. Gården er udstykket fra Brenderup Præstegårds jorder.

Ejendomsskyld 1.190.000. Areal 23,5 ha., heraf 0,5 ha. mose. Der er tilkøbt 5 ha. og forpagtet 31,5 ha.

Stuehuset er opført i 1880 og restaureret i 1971. Kostalden er opført i 1973 og senere tilbygget, lade og maskinhus er opført i 1977 samt gylletank i 1973. Gården drives med en kvægproduktion på 54 årskøer, 70 ungdyr og 20 slagtekalve af racerne SDM og RDM. Planteproduktionens salgsafgrøder er hvede og byg. Der er 3 traktorer og 1 rundballepresser. På gården er ansat 1 medhjælper.

LILLE BROGÅRDSVEJ 10, "LILLE BROGAARD", BRO MARK, 5464 BRENDERUP, tlf. 64-441010.

NIELS LAURITS HANSEN, gårdejer, født d. 17.-7.-1928, søn af Kirstine Vilhelmine og Lars Hansen, gift d. 7.-7.-1954 med Grethe Bechsgaard Hansen, født d. 22.-4.-1929, datter af Asta og Johannes Hansen. Parret har børnene: Bjarne, født d. 5.-5.-1956 og Helle, født d. 17.-7.-1961.

G.B.H. er afdød.

N.L.H. er uddannet på Haslev Landbrugsskole. Han overtog ejendommen i 1964 fra sin far.

Ejendomsskyld 800.000. Areal 16,6 ha., der er frasolgt 0,55 ha. og forpagtet 5 ha. Stuehuset er opført i 1931 og løbende moderniseret. Kostalden er opført i 1912 og ombygget til svinestald i 1972/73, svinestald opført i 1912, laden er ombygget til svinestald og maskinhuset er fra 1975. Planteproduktionens salgsafgrøde er maltbyg. Der er 2 traktorer, 1 mejetærsker, plansilo og korntørreri med varm og kold luft.

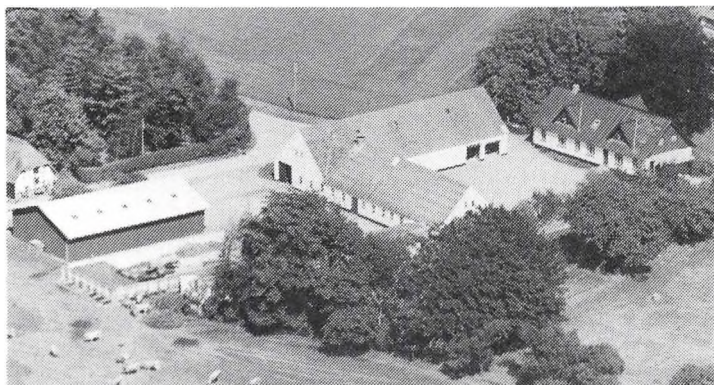

LILLEGADE 6, "BANGSBO", HUSBY, 5592 EJBY, tlf. 64-781172. CLAUS BANG OG ANDERS BANG, gårdejere, født henholdsvis 13.- 3.-1932 og 30.- 8.-1961. C.B. er søn af Elise og Christian Bang, gift d. 5.-7.-1958 med Inger Lis Jørgensen, medhjælpende hustru, født d. 29.-6.-1936, datter af Hedvig og Valdemar Jørgensen. Parret har børnene: Lars, født d. 5.-2.-1959, Anders, født d. 30.-8.-1961, Søren, født d.

7.-10.-1964 og Hanne, født d. 24.-11.-1966.

A.B. samlever med Tove Christophersen, butiksassistent. Parret har børnene: Rebecca, født d. 1.-12.-1986 og Julie, født d. 13.-1.-1988.

C.B. er uddannet på Dalum Landbrugsskole og A.B. er uddannet på Vejlbj og Ladelund landbrugsskoler. C.B. overtog ejendommen i 1972 og d. 1.-7.-1989 overtog A.B. halvdelen. Gården, som indtil 1916 var fæstegård under "Wedelsborg", er en slægtesgård i mindst 5. generationer.

Ejendomsskyld 2.560.000. Areal 48,5 ha. Der er tilkøbt 32 ha. og forpagtet 14,9 ha. Stuehuset er opført i 1915 og løbende moderniseret. Kostalden er opført i 1915 og udvidet i 1967, kvistald opført i 1967, svinestald opført i 1915 og ombygget til kostald i 1967, lade opført 1915, maskinhus i 1976 og udendørs køresilo. Gården drives med en kvægproduktion på 54 årskøer, 54 ungdyr og 15 slagtekalve af racen Jersey. Planteproduktionens salgsafgrøder er sukkerroer, hvede, maltbyg og foderærter. Der er 3 traktorer og 1 mejetærsker. Maskinstation anvendes kun lidt.

C.B. og A.B. ejer og drives desuden Nyhusevej 15, Sdr. Åby, 5592 Ejby.

LILLEGADE 33, "LINDEGAARD", HUSBY, 5592 EJBY, tlf. 64-781118.

JENS JAKOBSEN, gårdedjer, født d. 13.-2.-1930, søn af Hansine og Peder Jakobsen, gift d. 12.-5.-1956 med Gudrun Jensen, medhjælpende hustru, født d. 25.- 6.-1932, datter af Signe og Magnus Poulsen Jensen. Parret har børnene: Carsten, født d. 17.- 8.-1960 og Peder, født d. 31.-8.- 1964.



J.J. er uddannet på Ladelund Landbrugsskole. Han overtog ejendommen i 1966 fra sin far. Gårdens jorde var forpagtet fra "Wedelsborg" indtil 1955, hvor det overgik til

selveje. Ejendomsskyld 1.710.000. Areal 27,5 ha., heraf 1,7 ha. eng og skov. Der er tilkøbt 11 ha.

Stuehuset er opført i 1917. Kostalden er opført i 1917 og ombygget til svinestald i 1970, svinestalde opført i 1872 og 1971 samt lade i 1917. Planteproduktionens salgsafgrøder er sukkerroer og maltbyg. der er 2 traktorer, 1 mejetærsker, tårnsilo og varm og kold lufts tørreri.



LILLEVEJ 5, "LUNDSGAARD", BALSLEV, 5592 EJBY, tlf. 64-421758.

SØREN RINGBERG SØRENSEN, gårdejer, født d. 12.-6.-1930, søn af Maren Kathrine og Magnus Ringberg Sørensen, gift d. 15.-7.-1961 med Aase Bang, medhjælpende hustru, født d. 12.-5.-1937, datter af Karen og Knud Bang. Parret har børnene: Lene, født d. 16.-11.-1962, Knud, født d. 23.-1.-1967 og Jørn, født 12.-2.-1972.

S.R.S. er uddannet på Malling Landbrugsskole. Han overtog ejendommen i 1964 fra sin svigerfar. Gården var indtil 1916/17 fæstegård under "Wedelsborg".

Ejendomsskyld 2.600.000. Areal 45 ha., heraf 2 ha. skov og mose. Der er tilkøbt 16 ha. og forpagtet 8 ha.

Stuehuset er opført i 1897 og restaureret i 1977. Kostalden er fra 1908 og moderniseret i 1967, desuden er den tilbygget. Svinestalden er opført i 1979, gammel svinestald fra 1846 er ombygget til kalvestald i 1979, lade er opført i 1912, maskinhus i 1969, desuden er der gylletank og udendørs køresilo. Gården drives med en kvægproduktion på 28 årskøer, 35 ungdyr og 15 slagtekalve af racerne Jersey og RDM samt en svineproduktion på ca. 1.000 slagtesvin årligt. Derudover er der 1 hest af racen Dansk Varmblod samt 1 pony. Planteproduktionens salgsafgrøder er sukkerroer, konservesærter og maltbyg. Der er 3 traktorer, 1 mejetærsker, 1 markvandingsanlæg, 1 finsnitte og der anvendes staldvarme til opvarmning af stuehuset. Sønnen Knud er i øjeblikket fast medhjælper på gården og sønnen Jørn hjælper i fritiden.

LUDVIGSGÅRDEVEJ 2, "LUNGE KORSGAARD", LUNGE, 5591 GELSTED, tlf. 64-491310.

OLE KNUDSEN, gårdejer, født d. 5.-7.-1921, søn af Ane og Knud Knudsen, gift d. 22.-5.-1966 med Ingrid Nielsen, medhjælpende hustru, født d. 6.-1.-1942, datter af Emma og Niels Blommegaard Nielsen. Parret har sønnen Knud Erik, født d. 22.-12.-1969.

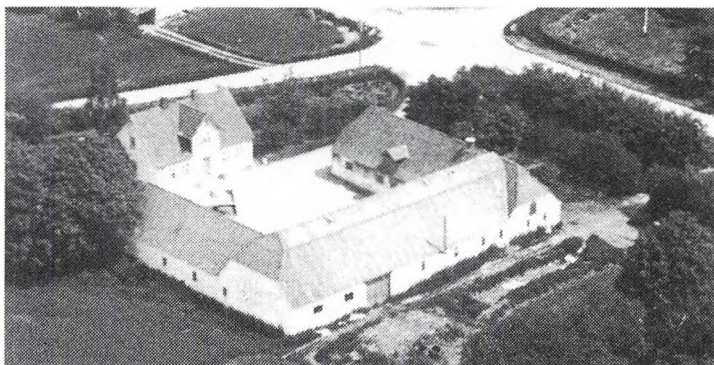

O.K. overtog gården i 1966 fra Niels Andersen.

Ejendomsskyld 940.000. Areal 18 ha. og der er forpagtet 5 ha.

Stuehuset er opført i 1906 og løbende moderniseret. Kostalden er opført i 1864 og moderniseret i 1957, svinestald opført i 1884, lade og maskinhus i 1959. Gården drives med en kvægproduktion på 2 årskøer, 8 ungdyr og 15 slagtekalve, af blandet race, samt 2 årsammekøer og 2 ungdyr af racen Hereford. Derudover er der en svineproduktion på 6 årssøer og ca. 100 slagtesvin årligt. Planteproduktionens salgsafgrøder er sukkerroer, hvede, rug og byg. Der er 2 traktorer, fodersilo, tårnsilo og naturgasanlæg. Maskinstation anvendes til en del af markarbejdet.

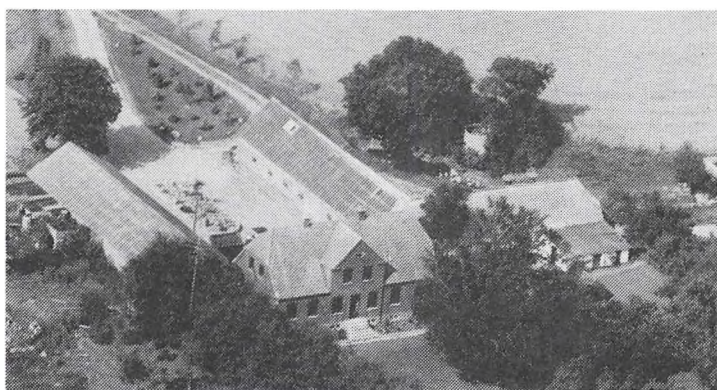

LUNDSGÅRDSVEJ 17, "MUNKHOLM", LUNDSGÅRDE, 5463 HARNDRUP, tlf. 64-881528. JØRGEN NYMARK POULSEN, gårdejer, født d. 15.-1.-1938, søn af Agnes og Arne Nymark Poulsen, gift d. 17.-2.-1984 med Aase Wartow Larsen, plejer, født d. 17.-2.-1948, datter af Esther og Gustav Larsen. Fra tidligere ægteskab har parret børnene: Tim Nymark, født d. 24.-4.-1964 og Annette Helsinghof, født d. 7.-6.-1967.

J.N.P. er faglærer. Han overtog ejendommen i 1972 fra Marius Hansen. Ejendomsskyld 1.100.000. Areal 15 ha.

Stuehuset er opført i 1935 og gennemrestaureret i 1978. Svinestalden er opført i 1980. Planteproduktionens salgsafgrøde er hvede. Der er 2 traktorer og halmfyr. Maskinstation anvendes til en del af markarbejdet.

LUNDSGÅRDSVEJ 18, "LILLE KUGLEBJERG", 5463 HARNDRUP, tlf. 64-881428. POUL HANSEN, husmand, født d. 5.-6.-1933, søn af Maren og Karl Hansen, gift d. 14.-9.-1957 med Ingrid Jensen, hjemmehjælper, født d. 6.-5.-1932, datter af Anna Magrethe og Søren Jensen. Parret har børnene: Birgit, født d. 12.-2.-1958, Per, født d. 10.-10.-1961 og Jørgen, født d. 25.-3.-1964.

P.H. overtog ejendommen i 1957 fra Hansigne Hansen.

Ejendomsskyld 710.000. Areal 7,2 ha. Der er tilkøbt 2,8 ha. og forpagtet 33 ha. Stuehuset er opført omkring 1900 og løbende moderniseret. Kostalden er ligeledes opført omkring 1900 og ombygget i 1983, maskinhus er opført i 1979 og der er udenørs køresilo. Gården drives med en kvægproduktion på 30 årskøer og 30 ungdyr af racen Jersey. På gården er der 1 traktor, maskinstation anvendes til en del af markarbejdet.

LUNDSGÅRDSVEJ 25, "MOSEGAARD", LUNDSGÅRD, 5463 HARNDRUP, tlf. 64-881858.

TIM JAKOBSEN, gårdejer, født d. 28.-2.-1962, søn af Ingrid og Ole Jakobsen, gift d. 3.-12.-1988 med Therese Alexandersen, sygeplejerske, født d. 17.-7.-1966, datter af Hanne og Leon Alexandersen. Parret har datteren Thrine, født d. 10.-4.-1989.

T.J. er mejerist og har været på Ladelund Landbrugsskole. Han overtog ejendommen d. 1.-3.-1988 fra Karl Johan Jensen.

Ejendomsskyld 980.000. Areal 13 ha., heraf 0,5 ha. skov.

Stuehuset er opført i 1905. Svinestalden er ombygget til søer i 1981/82, maskinhus er opført i 1979 og der er fodersilo. Gården drives med en svineproduktion på 12 årssøer og ca. 200 slagtesvin. Planteproduktionens salgsafgrøder er sukkerroer, hvede, maltbyg og foderærter. Der er 1 traktor, maskinstation anvendes til en del af markarbejdet.

LUNGESKOVVEJ 46, "LUNGE VESTERGAARD", LUDVIGSGÅRDE, 5591 GELSTED, tlf. 64-491367.

HANS PERSSON, gårdejer, født d. 23.-5.-1939, søn af Magrethe og Henry Persson, gift d. 11.-6.-1960 med Birthe Hedelund Jensen, medhjælpende hustru, født d. 29.-9.-1936, datter af Inger og Haakon Hedelund Jensen. Parret har børnene: John, født d. 11.-10.-1960, Michael, født d. 17.-7.-1962 og Annette, født d. 22.-4.-1965.



H.P. er formand for kvægudvalget i Vestfyns Husmandsforening. Han overtog gården d. 1.-6.-1966 fra Jens Hansen.

Ejendomsskyld 830.000. Areal 36,6 ha., heraf tilkøbt 25,6 ha., og forpagtet 7 ha. I vurderingen er ikke medtaget de senest tilkøbte 10 ha.

Stuehuset og avlsbygningerne, som omfatter kostald og svinestald, er genopført efter brand i 1951. Laden er opført i 1951, maskinhus i 1980 og desuden er der udendørs køresilo. Gården drives med en kvægproduktion på 26 årskøer og 26 ungdyr af racen Jersey. Planteproduktionens salgsafgrøder er maltbyg, sukkerroer og konservesærter. Der er 4 traktorer og 1 bugserbar mejetærsker. Maskinstation bruges til en del af markarbejdet.



LØS GYDE 4, SDR. ÅBY, 5592 EJBY, tlf. 64-781402.

LIS JØRGENSEN, gårdejer, født d. 23.-5.-1961, datter af Grethe og Christian Jørgensen.

L.J. er sygehjælper. Hun overtog ejendommen d. 1.-7.-1987 fra sin far. Gården var indtil 1916 fæstegård under "Wedelsborg".

Ejendomsskyld 1.200.000. Areal 16,5 ha., heraf tilkøbt 1,6 ha. Jorden er bortforpagtet.

Stuehuset er opført i 1883. Avlsbygninger er revet ned i 1970.

MINDEVEJ 20, "DAVIDSGAARDEN", BALSLEV, 5592 EJBY, tlf. 64-421617.

DAVID ERLING DAVIDSEN, gårdejer, født d. 4.-7.-1925, søn af Signe og Thomas Davidsen, gift d. 20.-10.-1956 med Karen Nielsen, husmor, født d. 27.-9.-1930, datter af Ella og Christian Nielsen. Parret har børnene: Birgitte, født d. 21.-6.-1957, Ellen, født d. 20.-10.-1961 og Thomas, født d. 5.-9.-1964.

D.E.D. er uddannet på Dalum Landbrugsskole. Han overtog ejendommen i 1948 fra sin far. Nuværende ejer er 11.-12. generation på gården, som siden 1662 har været i slægten. Indtil 1915/16 var den fæstegård under "Wedelsborg".

Ejendomsskyld 1.400.000. Areal 24 ha., heraf tilkøbt 3,3 ha. Jorden er bortforpagtet til sønnen Thomas.

Stuehuset er opført fra omkring 1600-tallet og senest moderniseret i 1975. Kostalde er opført i 1895 og 1956 og ombygget til svinestald i 1965, svinestald og lade er opført i 1956 samt maskinhus i 1972. Gården drives med en svineproduktion på 15 årssøer og ca. 300 slagtesvin årligt. Planteproduktionens salgsafgrøder er sukkerroer, hvede, byg og raps. Der er 2 traktorer, plansilo samt varm og kold lufts tørreri. Maskinstation bruges delvis.

MINDEVEJ 21, "LUNDEGAARD", BALSLEV, 5592 EJBY, tlf. 64-421604.

HANS CARL ERIKSEN, gårdejer, født d. 22.-11.-1928, søn af Kirstine og Johannes Eriksen, gift d. 20.-11.-1954 med Gunnel Iversen, medhjælpende hustru, født d. 14.-4.-1933, datter af Kathrine og Ever Iversen. Parret har børnene: Niels Evar, født d. 6.-9.-1955, Hanne Dorthe, født d. 8.-4.-1960 og Tom, født d. 23.-5.-1970.

H.C.E. er uddannet på Tune Landbrugsskole i 1951-52. Han overtog gården i 1961 fra sin svigerfar. Gården, som indtil 1916 var fæstegård under "Wedelsborg", er slægtsgård i 4. generation.

Ejendomsskyld 1.620.000. Areal 32,4 ha., heraf tilkøbt 1 ha. Jorden og driften er bort-



forpagtet til sønnen Niels Evar.

Stuehuset er opført i 1972. Kostalden er opført i 1928 og fik nyt inventar i 1979, svinestalden er opført i 1928 og ombygget til kvægstald i 1976, lade opført i 1928, maskinhus i 1978, gylletank i 1979 og der er udendørs køresilo. Gården drives med en kvægproduktion på 55 årskøer, 90 ungdyr og 24 slagtekalve af racen SDM. Planteproduktionens salgsafgrøder er sukkerroer, byg og hvede. Der er 3 traktorer, 1 ballepresser og der anvendes staldvarme til opvarmning af stuehuset. Maskinstation bruges til en del af markarbejdet.

MINDEVEJ 22, "ØRSLEV SKOVGAARD", BALSLEV, 5592 EJBY, tlf. 64-461149.
BENT OG HANNE LIS CHRISTOPHERSEN, gårdejere.

B.C. er født d. 1.-12.-1937, søn af Ellen og Ejnar Christophersen, gift d. 26.-9.-1964 med Hanne Christensen, sygehjælper, født d. 29.-6.-1943, datter af Edith og Gunnar Christensen. Parret har børnene: Tina, født d. 19.-11.-1965, Claus, født d. 20.-1.-1967, Elin, født d. 27.-10.-1971 og Trine Maria, født d. 4.-7.-1974.

B.C. er uddannet på Dalum Landbrugsskole. Parret overtog gården d. 20.-1.-1968 fra Ejnar Christophersen. Gården var tidligere fæstegård under "Wedelsborg".

Ejendomsskyld 1.520.000. Areal 18,6 ha., heraf 1 ha. skov og mose.

Stuehuset er opført i 1859 og restaureret i 1968/69. Kostalden er opført i 1870 og ombygget til svinestald i 1973, svinestalde er opført i 1955, 1968 og 1973, lade omkring 1800, gylletank fra 1986 og desuden er der maskinhus. Gården drives med en svineproduktion på 80 årssøer og ca. 1.600 slagtesvin årligt. Planteproduktionens salgsafgrøder er sukkerroer, hvede og byg. Der er 2 traktorer, plansilo og kold lufts tørreri. Maskinstation bruges til markarbejdet og der er 1 skoledreng til hjælp.

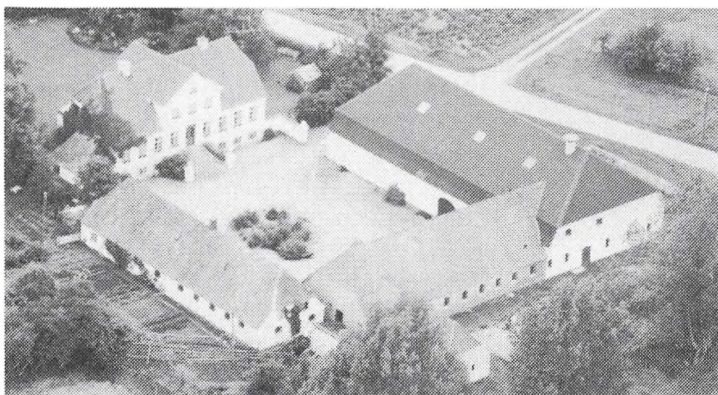

MINDEVEJ 28, "HUMLEGAARD", BALSLEV, 5592 EJBY, tlf. 64-421631.

AGNETE HOLMELUND, gårdejer, født d. 12.-9.-1914, datter af Sofie og Valdemar Nielsen, gift d. 23.-5.-1942 med Hans Peter Holmelund, død, søn af Johanne og Ole Holmelund. Parret har datteren Hanne, født d. 24.-7.-1943.

Parret overtog ejendommen i 1942 fra Johanne Holmelund.

Den var tidligere fæstegård under "Wedelsborg".

Ejendomsskyld 1.990.000. Areal 35,7 ha., heraf 2,75 ha. skov. Der er tilkøbt 2,2 ha. og 33 ha. er bortforpagtet.

Stuehuset er opført i 1923. Avlsbygningerne, kostald, svinestald og lade, bruges ikke i dag.

MOSBÆKVEJ 5, GL. BRENDE-RUP, 5464 BRENDE-RUP.

SIGURD HANSEN, gårdejer, født d. 30.-8.-1937, søn af Marie og Asger Frederik Hansen.

S.H. overtog ejendommen i 1971 fra sin far. Nuværende ejer er 5. generation på gården, som har været i slægtens eje siden 1805. Slægten var inden da fæstebønder på gården i flere generationer. Areal 16,5 ha., heraf 1,3 ha. skov, der er frasolgt ca. 3 ha.

Stuehuset er opført omkring 1800 og løbende vedligeholdt. Kostald og svinestald er opført midt i 1800-tallet, laden er delvis ombygget til kvægstald. Gården drives med



en kvægproduktion på 23 årskøer og 32 ungdyr af racen Jersey. Planteproduktionens salgsafgrøder er sukkerroer, hvede og byg. Der er 3 traktorer, maskinstation anvendes delvis.

MOSEGÅRDVEJ 17, "GELDBJERG", MOSEGAARD, 5592 EJBY, tlf. 64-461059.

NIELS LAUTRUP, gårdejer, født d. 27.-11.-1914, søn af Lilly og Frederik Laurup, gift d. 20.-5.-1950 med Karen Frederiksen, medhjælpende hustru, født d. 8.-1.-1925, datter af Venil og Vilhelm Erhard Frederiksen. Parret har børnene: Anne Merete, født d. 16.-3.-1951, Bente, født d. 21.-11.-1952, Birte, født d. 25.-1.-1954 og Pernille, født d. 13.-2.-1958.

N.L. er uddannet på Næsgård Landbrugsskole. Han overtog ejendommen i 1947 fra sin mor. "Geldbjerg" er en gammel hovedgård, hvorfra jord i 1927 blev tillagt husmandsbrug.

Ejendomsskyld 4.790.000. Areal 88 ha., heraf 10 ha. mose og eng. Der er tilkøbt 25 ha.

Stuehuset og avlsbygningerne, som omfatter kostald, svinestald og lade, er opført i 1850. Planteproduktionens salgsafgrøder er sukkerroer, hvede, byg og raps. Der er 4 traktorer, 1 mejetærsker, tårn- og plansilo, varm og kold lufts tørreri. Maskinstation anvendes delvis.

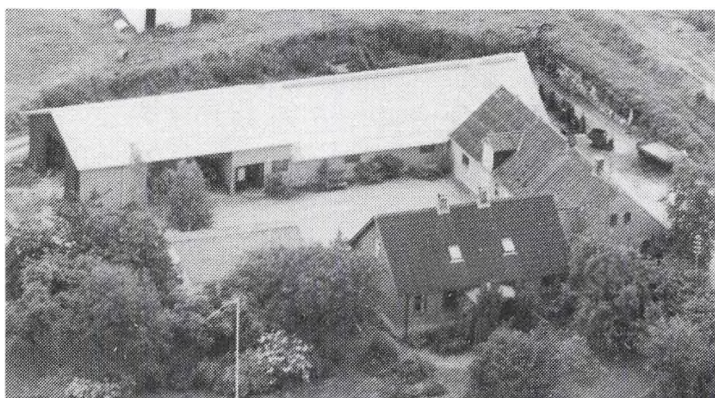

MØLLEVEJ 54, "HØJLUND-GAARD", LUNGE, 5591 GELSTED, tlf. 64-491337.

KNUD HVIID, gårdejer, født d. 14.-4.-1952, søn af Helga og Asger Sørensen, gift d. 14.-9.-1985 med Jane Gadegaard Clausen, husmor, født d. 10.-1.-1957, datter af Anna Gadegaard og Poul Clausen. Parret har børnene: Louise, født d. 14.-4.-1983 og Peter, født d. 10.-2.-1986.

K.H. er uddannet på Dalum

Landbrugsskole og sidder i bestyrelsen for Gelsted Foderstofforretning. Han overtog gården d. 1.-8.-1977 fra Valborg Hviid, nuværende ejer er mindst 3. generation på gården, som er genopført efter brand i 1909, hvor det meste af Lunge by brændte.

Ejendomsskyld 980.000. Areal 15,4 ha., heraf 1,6 ha. mose og eng. Desuden er der forpagtet 8 ha.

Stuehuset er opført i 1909 og løbende moderniseret. Kostalde er opført i 1909 og 1978, lade i 1978, desuden er der udendørs køresilo. Gården drives med en kvægproduktion på 27 årskøer, 15 ungdyr og 12 slagtekalve af blandet race. Planteproduktionens salgsafgrøder er rug, hvede og byg. Der er 3 traktorer og 1 majshøster. Maskinstation anvendes delvis.

NEDERBALLEVEJ 29, "FØNNEGAARD", FJELDSTED, 5463 HARNDRUP, tlf. 64-881610.

ESKIL SIGAARD HANSEN, gårdejer, født d. 14.-11.-1948, søn af Ruth og Kristian Hansen, gift d. 1.-6.-1974 med Bente Lillian Hansen, sygehjælper, født d. 12.-9.-1952, datter af Mary og Svend Hansen. Parret har børnene: Ole, født d. 6.-8.-1975, Trine, født d. 29.-11.-1976 og Søren, født d. 30.-3.-1984.

E.S.H. overtog gården d. 1.-1.-1982.

Ejendomsskyld 1.500.000. Areal 34 ha., heraf 5 ha. skov og mose. Desuden er der forpagtet 55 ha.

Stuehuset er opført i 1986. Kvægstalden er ombygget til løsdriftsstald i 1986, svinestalden er ombygget til tørreri i 1989, maskinhus opført i 1984, gylletank i 1986 og desuden er der udendørs køresilo og sulelade. Gården drives med en kvægproduktion på 30 årskøer og 40 ungdyr af racerne Jersey og RDM. Planteproduktionens salgsafgrøder er sukkerroer, hvede, rug, byg og raps. Der er 2 traktorer, 1 mejetærsker, plansilo, varm og kold lufts tørreri samt brændefyr. Maskinstation anvendes kun lidt.



NYGÅRDSVEJ 10, "HØJGAARD",
GL. BRENDERUP, 5464 BRENDERUP,
tlf. 64-441508.

ERIK GAMMELTOFT ERIKSEN,
gårdejer, født d. 9.-8.-1949, søn
af Grethe og Tage Eriksen, gift
d. 13.-3.-1976 med Lone Nicolai-
sen, medhjælpende hustru, født
d. 20.-1.-1951, datter af Frida og
Karl Holger Nicolaisen. Parret
har børnene: Søren, født d. 12.-
1.-1976 og Morten, født d. 24.-
3.-1979.

E.G.E. er uddannet på Nordisk Landbrugsskole. Han overtog ejendommen i 1976 fra Jenny Madsen. Gården var indtil midten af 1800-tallet fæstegård under "Gyldensteen". Ejendomsskyld 900.000. Areal 15,5 ha. og der er forpagtet 78 ha.

Stuehuset er opført i slutningen af 1700-tallet. Det samme gælder avlsbygningerne, kvægstald, svinestald og lade. Planteproduktionens salgsafgrøder er hvede, byg, rug, raps, sukkerroer, konservesærter, gulerødder til konserves, eksportkartofler og jordbær. Der er 5 traktorer og 1 mejetærsker. I sæsonen er ansat skolebørn til hjælp.

NYHUSEVEJ 15, SDR. ÅBY, 5592 EJBY, tlf. 64-781172.

CLAUS BANG, gårdejer, omtales under Lillegade 6, Husby.

C.B. overtog gården i 1985 fra Jens Peter Hansen.

Ejendomsskyld 500.000. Areal 7,7 ha.

Gårdens bygninger består af stuehus, kostald og svinestald, kostald og svinestald er opført i 1954. Gården drives sammen med Lillegade 6, Husby, som C.B. også ejer.

NYMARKSVEJ 12, "HJORTE NY-
MARKSGAARD", HJORTE, 5591
GELSTED, tlf. 64-781294.

TRINE OG SVEND ANDERSEN,
gårdejere.

T.A. er født d. 27.-3.-1948, dat-
ter af Jenny og Ejler Bang.
S.A. er født d. 28.-10.-1941, søn
af Mette og Arne Andersen.
Parret har børnene: Sara, født d.
25.-10.-1977 og Marie, født d.
14.-4.-1982.

T.A. er husholdningslærer. S.A.

er uddannet på Byholm Landbrugsskole. De overtog ejendommen i 1972 fra Jenny Bang. Nuværende ejere er mindst 8. generation på gården, som indtil 1917 var fæstegård under "Wedelsborg". Den blev udflyttet fra Hjorte By efter brand i 1848.

Ejendomsskyld 2.280.000. Areal 43 ha., heraf 0,5 ha. skov og 2 ha. eng og mose. Desuden er der forpagtet 14 ha.

Stuehuset er opført i 1848 og løbende moderniseret. Kostalden er opført i 1848 og ombygget til svinestald i 1972, kostald opført i 1950 er ligeledes ombygget til svinestald i 1972, svinestald er opført i 1848 og til- og ombygget, ny svinestald er opført i 1974, lade i 1940, maskinhuse i 1956 og 1983 og desuden er der fodersilo. Gården drives med en svineproduktion på 50 årssøer og ca. 1.000 slagtesvin årligt, derudover er der 2 væddere, 4 får og 4 lam af racen Texel. Planteproduktionens salgsafgrøder er sukkerroer, byg, maltbyg, foderærter og rug. Der er 2 traktorer, 1 mejetærsker, plansilo, varm og kold lufts tørreri samt halmfyr. På gården er ansat 1 halvårs medhjælper og periodevis skolebørn. Maskinstation bruges til en del af markarbejdet.

NYMARKSVEJ 15, HJORTE, 5591 GELSTED, tlf. 64-781193.

NIELS HOLGER HENRIKSEN, gårdejer, født d. 24.-1.-1936, søn af Kamilla og Jens Henriksen, gift d. 15.-4.-1958 med Birgit Rasmussen, medhjælpende hustru, født d.

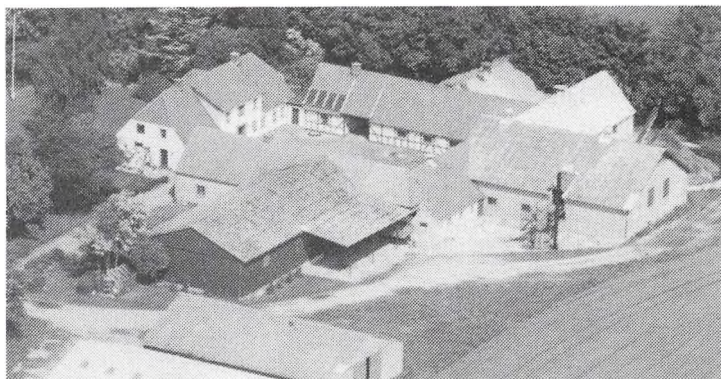



9.-2.-1937, datter af Else og Jens Rasmussen. Parret har børnene: Eva, født d. 16.-2.-1959, Lis, født d. 27.-7.-1961, Per, født d. 25.-3.-1963 og Kai, født d. 2.-5.-1965.

Niels H. Henriksen driver maskinstation og har været på Malling Landbrugsskole. Han overtog gården d. 1.-3.-1958 fra sin far, nuværende ejer er 3. generation på gården, som er udflyttet fra Hjorte efter brand i 1886.

Ejendomsskyld 1.850.000. Areal 27 ha., heraf tilkøbt 18,5 ha., og forpagtet 14 ha. Stuehuset er opført i 1974. Kostald opført i 1978, svinestald i 1961 og ombygget til kalve i 1982, samt maskinhus opført i 1983. Gården drives med en kvægproduktion på 200 slagtekalve af racerne RDM og SDM. Planteproduktionens salgsafgrøde er sukkerroer. Der er 3 traktorer, 1 halmpresser, 1 enkorssåmaskine, plansilo, kold lufts tørreri samt halmfyr. Maskinstation bruges til lidt af markarbejdet.

NØRREGADE 105, "TOFTEGAARD", 5592 EJBY, tlf. 64461204.

RICHARD VÆDELE, gårdejer, født d. 24.-11.-1926, søn af Anne og Peter Vædele. R.V. overtog gården i 1971 fra sin far, nuværende ejer er 3. generation.

Ejendomsskyld 1.180.000. Areal 16,5 ha., heraf 2,8 ha. mose og eng. Der er tilkøbt 3,3 ha.

Stuehuset er opført i 1892. Laden er udvidet i 1922 og desuden er der kvægstald. Gården drives med en kvægproduktion på 21 årskøer og 22 ungdyr af racen Jersey. Planteproduktionens salgsafgrøder er sukkerroer og maltbyg. Der er 2 traktorer og plansilo. Maskinstation anvendes delvis til markarbejdet.

NØRREGADE 128, "HYLDEGAARD", GL. EJBY, 5592 EJBY, tlf. 64-461216.

NIELS M. CHRISTENSEN, gård-ejer, født d. 28.-3.-1919, søn af Anne Marie og Chresten Jørgen Christensen, gift i 1953 med Else Marie Jørgensen, medhjælpende hustru, født d. 31.-1.-1929, datter af Caroline Amalie og Ejnar Th. Jørgensen. Parret har børnene: Jørgen, født d. 20.-6.-1954 og Christian, født d. 11.-4.-1958.



N.M.C. er uddannet på Ladelund Landbrugsskole. Han overtog gården i 1953 fra sin far.

Ejendomsskyld 1.140.000. Areal 22 ha., heraf 2,8 ha. mose og eng.

Stuehuset er opført i 1722 og løbende vedligeholdt. Kostalden er opført i 1911, lade i 1839 og svinestalden er ombygget til kalve. Gården drives med en kvægproduktion på 25 årskøer, 25 ungdyr og 8 slagtekalve af racen RDM, desuden er der 1 årsammeko af racen Hereford samt 3 heste. Planteproduktionens salgsafgrøde er byg. Der er 3 traktorer, 1 bugserbar mejetærsker og plansilo. De 2 sønner er ansat som medhjælpere og maskinstation anvendes kun lidt.

ODENSEVEJ 38, "ENNGAARDEN", TÅRUP, 5591 GELSTED.

ANDERS NIELSEN, gårdejer, omtales under Dyregårdsvej 3, Tårup, 5591 Gelsted. A.N. overtog gården i 1984 fra Christian Nielsen, nuværende ejer er 3. generation på gården, som tidligere var fæstegård under "Erholm".

Ejendomsskyld 950.000. Areal 27 ha.

Stuehuset er opført i 1855 og løbende moderniseret. Kostalden er fra omkring 1900, svinestald fra omkring 1960, lade og maskinhus fra 1855. Planteproduktionens salgsafgrøder er sukkerroer, hvede, byg og foderærter. Gården drives sammen med Dyregårdsvej 3, Tårup, 5591 Gelsted, som A.N. ejer og driver sammen med sin far, Knud Nielsen.

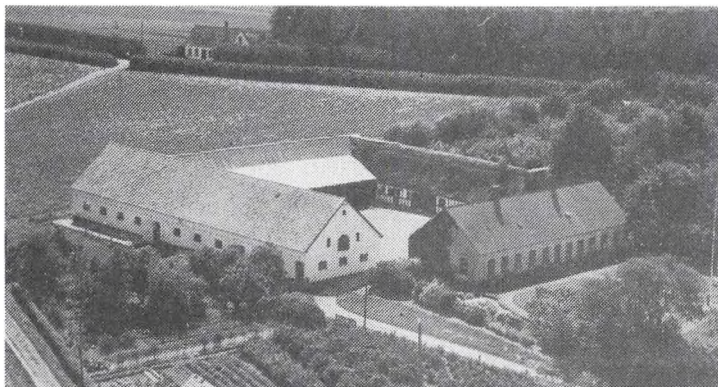

ORELUNDVEJ 50, "NAKKELUND", NAKKE, 5592 EJBY, tlf. 64-781052.

JENS PETER BRANDT, gårdejer, født d. 25.-10.-1922, søn af Marie og Niels Peder Brandt, gift d. 13.-5.-1951 med Anna Magrethe Brøns, medhjælpende hustru, født d. 31.-5.-1927, datter af Marie og Marcus Brøns. Parret har børnene: Lis, født d. 10.-6.-1953 og Jørgen, født d. 17.-4.-1955.

J.P.B. er uddannet på Sydsjæl-

lands Landbrugsskole. Han overtog ejendommen i 1951 fra sin far. Gården var indtil 1918 fæstegård under "Wedelsborg".

Ejendomsskyld 1.700.000. Areal 37,1 ha., heraf 2 ha. skov og 4 ha. eng og mose. Der er tilkøbt 4 ha., frasolgt 1,7 ha. og bortforpagtet 22 ha.

Stuehuset er opført i 1877 og løbende moderniseret. Kostalden er fra 1923 og delvis ombygget, svinestalden er ombygget til kostald, materialelænge benyttes i dag til mælkebøttefabrikation, laden fra 1700-tallet er ombygget og udvidet i 1936, maskinhuset er opført i 1980. Der er 3 traktorer. 2,2 ha. benyttes til dyrkning af mælkebøtter, som anvendes til fremstilling af saft. Gårdens besætning er på 2 rideheste.

PRÆSTEBUEN 2, "STRANDGAARD", SDR. ÅBY, 5592 EJBY, tlf. 64-781008.

EJNER HANSEN, gårdejer, født d. 28.-12.-1913, søn af Jørgine og Anders Hansen, gift d. 28.-7.-1946 med Astrid Rasmussen, husmor, født d. 17.-9.-1919, datter af Mathilde og Martin Rasmussen. Parret har børnene: Poul, født d. 18.-4.-1947, Helge, født d. 18.-12.-1948, Agnethe, født d. 13.-3.-1952 og Gunver, født d. 28.-4.-1953.

E.H. overtog ejendommen i 1946 fra sin far. Indtil 1916 var gården fæstegård under "Wedelsborg".

Ejendomsskyld 2.230.000. Areal 38 ha., heraf tilkøbt 16 ha. Jorden er bortforpagtet til sønnen Helge.

Stuehuset er opført i 1874 og løbende vedligeholdt. Kostald, svinestald og lade er opført i 1920 og maskinhus i 1973. På gården er der plansilo, varm og kold lufts tørreri.

PRÆSTEBUEN 7, SDR. ÅBY, 5592 EJBY, tlf. 64-781194.

VAGN AAGE EEG FØNS, gård-ejer, født d. 6.-6.-1951, søn af Esther og Laurits Føns.

V.Aa.E.F. er uddannet på Bygholm Landbrugsskole. Han overtog første halvdel af gården i 1978 og resten i 1986 fra sine forældre. Indtil 1916 var gården fæstegård under "Wedelsborg", nuværende ejer er mindst 4. generation.

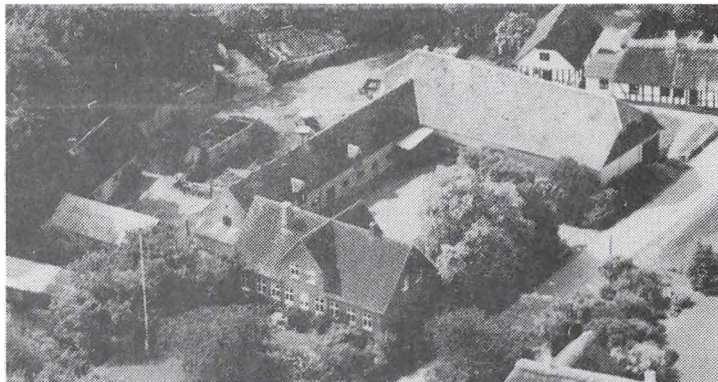

Ejendomsskyld 1.600.000. Areal 34,3 ha., heraf 8,8 ha. mose. Der er tilkøbt 1,6 ha. Stuehuset er opført i 1937 og løbende moderniseret. Kostald opført i 1925, svinestald i 1935 og ombygget til kviestald i 1982, lade fra 1925 og desuden er der udendørs køresilo. Gården drives med en kvægproduktion på 21 årskøer og 21 ungdyr, af racen RDM, og en slagtesvineproduktion på ca. 50 stk. årligt. Planteproduktionens salgsaf-

grøder er vårbyg og sukkerroer. Der er 3 traktorer, plansilo samt varm og kold lufts tørreri. På gården er ansat 1 medhjælper og maskinstation bruges delvis.

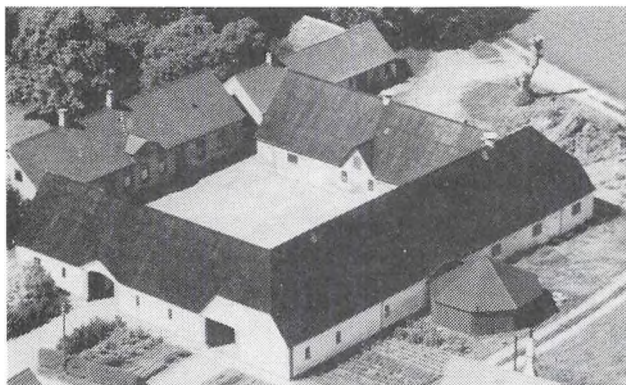

PRÆSTEBUEN 14, "ENNGAARD",
SDR. ÅBY, 5592 EJBY, tlf. 64-
781254.

CARL JØRGEN FIND MADSEN,
gårdejer, født d. 19.-2.-1943, søn
af Kathrine og Reinholdt Find
Madsen, gift d. 16.-5.-1970 med
Randi Lønberg Kania, medhjæl-
pende hustru, født d. 5.-7.-1946,
datter af Agnete og Oskar Ka-
nia. Parret har børnene: Dorthe,
født d. 16.-1.-1972 og Bjarne,
født d. 28.-1.-1975.

C.L.F.M. driver lidt maskinstation og har været på Vejlbj Landbrugsskole. Han over-
tog ejendommen i 1970 fra brødrene Otto og Karl Andersen. Gården var indtil 1916/17
fæstegård under "Wedelsborg".

Ejendomsskyld 1.450.000. Areal 24 ha., heraf 1 ha. rørmose.

Stuehuset er opført i 1880 og løbende isoleret og moderniseret. Kostalden er opført i
1880 og ombygget til svinestald i 1971, hestestald opført 1880 og ombygget til svine-
stald i 1970, lade opført i 1880 og maskinhus i 1980. Gården drives med en svinepro-
duktion på ca. 500 slagtesvin årligt. Planteproduktionens salgsafgrøder er sukkerroer,
foderærter, maltbyg og hvede. Der er 1 traktor, halvpart i mejetærsker, plansilo, kold
lufts tørreri og halmfyr. Maskinstation bruges til lidt af markarbejdet.

PRÆSTEBUEN 20, "HØJGAARD",
SDR. ÅBY, 5592 EJBY, tlf. 64-
781234.

ERIK JØRGENSEN, gårdejer,
født d. 31.-5.-1948, søn af Gre-
the og Christian Jørgensen.

E.J. er uddannet på Bygholm
Landbrugsskole. Han overtog
ejendommen i 1974 fra Kathrine
Hansen. Gården var tidligere fæ-
stegård under "Wedelsborg".

Ejendomsskyld 1.800.000. Areal
35 ha.

Stuehuset er opført i 1904 og løbende moderniseret og har fået nyt tag. Kostald
opført i 1904 efter brand, svinestald opført i 1904, lade og maskinhus i 1929.
Planteproduktionens salgsafgrøder er sukkerroer og maltbyg. Der er 2 traktorer, andel
i mejetærsker, varm og kold lufts tørreri.

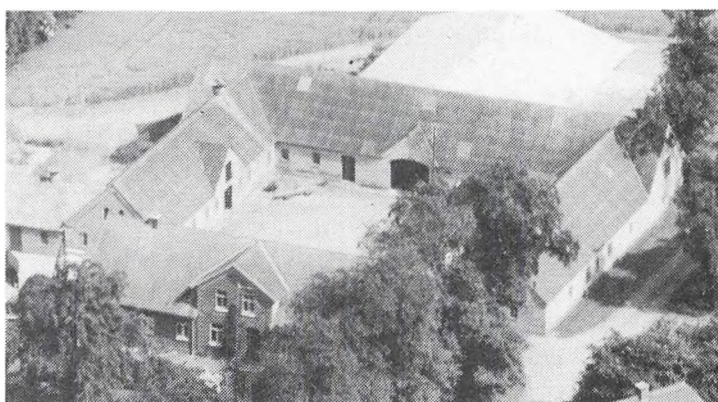

PRÆSTEBUEN 26, "LINDEGAARD",
SDR. ÅBY, 5592 EJBY, tlf. 64-
781215.

CHRISTIAN JØRGENSEN, gård-
ejer, født d. 9.-5.-1920, søn af
Signe og Lars Jørgen Jørgensen,
gift d. 31.-3.-1948 med Grethe
Hansen, medhjælpende hustru,
født d. 19.-6.-1923, datter af
Kathrine og Lars Erik Hansen.
Parret har børnene: Erik, født d.
31.-5.-1948 og Lis, født d.
23.-5.-1961.



C.J. overtog gården d. 1.-3.-1963 fra Marius Larsen. Gården var indtil 1916 fæste-

gård under "Wedelsborg".

Ejendomsskyld 1.900.000. Areal 25,5 ha., heraf 1 ha. rørmose og skov. Der er forpagtet 16,5 ha., heraf 2,8 ha. strandeng.

Stuehuset er opført omkring 1800 og restaureret i 1963. Kostalden er opført i 1930 og ombygget til svinestald i perioden 1963-70, svinestalden er opført i 1930 og ombygget og moderniseret 1963-70, ny svinestald er opført i 1970, laden er ombygget til svinestald i tiden 1963-70 og maskinhuset er fra 1975. Planteproduktionens salgsafgrøder er maltbyg og sukkerroer. Der er 2 traktorer. Man har fælles drift med Præstebuen 20 og Løsgyde 4.



PRÆSTEBUEN 38, "AALYKKE-GAARD", SDR. ÅBY, 5592 EJBY, tlf. 64-781359.

VERNER FIND MADSEN, gård-ejer, født d. 24.-10.-1952, søn af Kathrine og Reinholt Madsen, gift d. 25.-7.-1981 med Minna Pedersen, sygeplejerske, født d. 27.-12.-1958, datter af Esther og Herluf Pedersen. Parret har børnene: Malene, født d. 24.-7.-1982, Mads Find, født d. 27.-5.-1985 og Helle Marie, født 15.-3.-1988.

V.F.M. er uddannet på Byholm Landbrugsskole. Han overtog første halvdel af gården i 1980 og resten i 1988 fra sin far. Det er en slægtsgård, den var tidligere fæstegård under "Wedelsborg".

Ejendomsskyld 1.800.000. Areal 33 ha., heraf 4 ha. skov, mose og rørmose.

Stuehuset er opført i 1865 og løbende restaureret. Svinestald er opført i 1952, kostald og lade i 1902, desuden er der udendørs køresilo. Gården drives med en svineproduktion på ca. 100 slagtesvin årligt. Planteproduktionens salgsafgrøder er byg, hvede, sukkerroer og tækkerør. Der er 3 traktorer, andel i mejetærsker, plan silo, varm og kold lufts tørreri samt halmfyr.

RALGYDEN 19, "ELLEKÆR", 5463 HARNDRUP.

JØRGEN ANDERSEN PRISAK, gårdejer, ejer og bor på Ralgyden 26, Sønderød.

J.A.P. overtog gården d. 1.-6.-1970 fra Kristian Jensen.

Ejendomsskyld 270.000. Areal ca. 0,55 ha.

Stuehuset er opført omkring 1900 og restaureret i 1975. Laden er fra omkring 1885. Stuehuset er udlejet.

RENDEBJERGVEJ 6, SLETTERØD, 5463 HARNDRUP, tlf. 64-881301.

BJARNE LIND, gårdejer, født d. 1.-1.-1954, søn af Annelise og Ejvind Larsen, gift d. 4.-2.-1978 med Judy Marie Jacobsen, økonomichef, født d. 16.-12.-1957, datter af Sigrid Marie og Aksel Jacobsen. Parret har børnene: Christina, født d. 14.-4.-1984 og Jens, født d. 21.-2.-1987.

B.L. overtog gården d. 1.-8.-1985 fra D.L.R.

Ejendomsskyld 1.100.000. Areal 13,3 ha. og der er forpagtet 45 ha.

Stuehuset er opført i 1949 og tilbygget i 1974. Kostalde er opført i 1949 og 1964, lade og maskinhus 1983 samt gylletank i 1986, desuden er der udendørs køresilo. Gården drives med en kvægproduktion på 58 årskøer og 48 ungdyr af racen Jersey. Planteproduktionens salgsafgrøder er hvede, maltbyg og sukkerroer. Der er 2 traktorer. På gården er ansat 1 deltids fodermester og 1 deltids medhjælper.

RUGÅRDSVEJ 10, "FUGLSBÆK", 5463 HARNDRUP, tlf. 64-881650.

BIRGER FUGLSBÆK PEDERSEN, gårdejer, født d. 5.-12.-1955, søn af Elise og Erner Pedersen, gift d. 6.-8.-1988 med Tove Jakobsen, beskæftigelsesvejleder, datter af Anna og Thorkild Jakobsen. Parret har børnene: Louise, født d. 22.-1.-1986 og Lotte, født d. 30.-4.-1988.

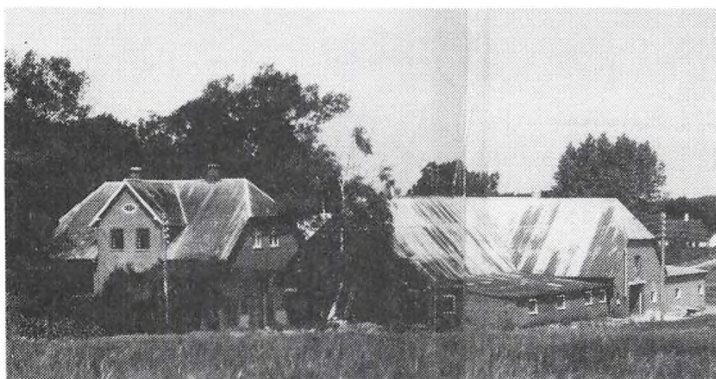

Birger F. Pedersen er maskinarbejder og har været på Nordisk Landbrugsskole, hvor han har taget grundskole og driftslederuddannelse. Han overtog ejendommen d. 1.-4.-1984 fra Else Jeppesen.

Ejendomsskyld 1.700.000. Areal 24,5 ha., heraf 1,8 ha. skov. Desuden er der forpagtet 32,5 ha.

Stuehuset er opført i 1930 og senere restaureret. Kostald og

lade er opført omkring 1900 og maskinhus i 1982. Planteproduktionens salgsafgrøder er vinterraps, byg og hvede. Der er 2 traktorer, plansilo, varm og kold lufts tørreri samt halmfyr. Maskinstation anvendes til lidt af markarbejdet.

RUGÅRDSVEJ 77, "HARNDRUP-GÅRD", 5463 HARNDRUP, tlf. 64-881058.

SIGURD ANDERSEN, gårdejer, født d. 28.-7.-1930, søn af Magda og Johannes Andersen,, gift d. 27.-12.-1959 med Inger Vita Andersen, medhjælpende hustru, født d. 27.-12.-1934, datter af Anna og Arnold Andersen. Parret har børnene: Kirsten Mette og Charlotte.

S.A. driver minkavl. Han overtog ejendommen i 1967 fra sin far. Nuværende ejer er 4. generation.

Ejendomsskyld 1.800.000. Areal 26,6 ha., heraf 3 ha. skov.

Stuehuset er opført i 1859 og restaureret i 1959 og 1975. Kostalden er fra 1940 og ombygget til svinestald i 1970, svinestalde er opført i 1940, 1959 og 1977, laden er opført i 1940 efter brand i 1939, maskinhus er opført i 1979. Gården drives med en svineproduktion på ca. 1.000 slagtesvin årligt. Der er 3 traktorer, 1 mejetærsker, plansilo og halmfyr.



RYDSKOVVEJ 27, "KAABERBØLLE", RYDSKOV, 5560 ÅRUP, tlf. 64-881560.

TORBEN RASMUSSEN, født d. 28.-11.-1952, søn af Ruth og Egon Rasmussen, gift d. 2.-4.-1977 med Anne Gitz Hansen, designer, datter af Jenny Gitz og Peter Hansen. Parret har børnene: Tine, født d. 15.-11.-1974, Mie, født d. 9.-8.-1977, Dennis, født d. 24.-4.-1981 og Peter Emil, født d. 27.-2.-1984.

T.R. er salgskonsulent. Han overtog ejendommen d. 1.-9.-1982 fra Carl Otto Andersen. Gården er en gammel hovedgård, som er udstykket. Det var tidligere en 6-længet gård.

Ejendomsskyld 650.000. Areal 0 ha., men der er forpagtet 2,5 ha.

Stuehuset er opført i 1870 og senere renoveret. Avlsbygningerne, som omfatter kostald, svinestald og hestestald, er fra omkring 1870. Laden er sulebygget i 1600-tallet. Gårdens besætning er på 2 heste af racen Dansk Varmblod, de bruges til avl, samt 2 ponyer.

SANDHØJSVEJ 3, "HAVGAARD", 5463 HARNDRUP, tlf. 64-881003.

OLE JUUL HAVGAARD PEDERSEN, gårdejer, født d. 14.-12.-1939, søn af Anna og Peder Ejnar Pedersen, gift d. 17.-8.-1968 med Bodil Mariane Elmegaard Nielsen, medhjælpende hustru, født d. 15.-2.-1940, datter af Frederikke og Aage Nielsen. Parret har datteren Hanne, født d. 14.-5.-1970.

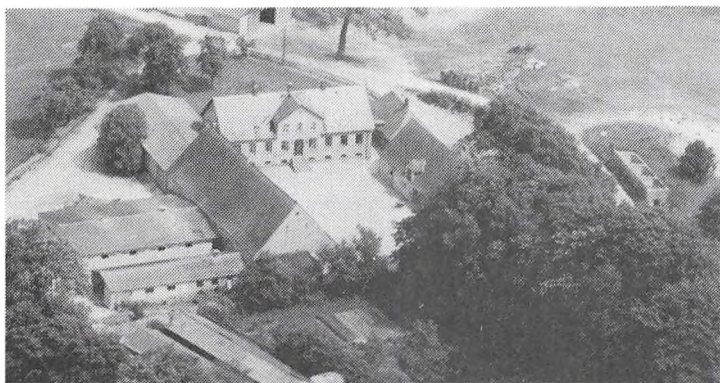

Ole J. H. Pedersen er uddannet på Bygholm Landbrugsskole. Han overtog gården d. 1.-7.-1968 fra sin far. Nuværende ejer er 5. generation.

Ejendomsskyld 1.730.000. Areal 33 ha., heraf 9,9 ha. skov og 2,8 ha. grusgrav og banker. Derudover er der forpagtet 8,3 ha. Stuehuset er opført i 1873 og løbende restaureret. Kostalden fra 1800-tallet er ombygget til spaltstald i 1976, svinestalden er

ombygget til løsdriftstald for kvier i 1980, ny svinestald er opført i 1964, lade i 1800-tallet, maskinhuse i 1980 og 1985. Planteproduktionens salgsafgrøder er sukkerroer, byg og rug. Der er 3 traktorer, 1 mejetærsker, 1 sprinklervandingsanlæg, 1 gravemaskine, plansilo, varm og kold lufts tørreri samt halmfyr.

O.J.H.P. ejer og driver desuden Vejrupvej 40, Vejrup, 5465 Brenderup.

SJOBJERGVEJ 5, "BAKKEGAARD", HUSBY, 5592 EJBY, tlf. 64- 781245.

FLEMMING HANSEN, gårdejer, født d. 18.-9.-1942, søn af Ruth og Christian Hansen, gift d. 2.-3.-1968 med Grethe Madsen, medhjælpende hustru, født d. 18.-10.- 1946, datter af Maria og Holger Madsen. Parret har børnene: Claus, født d. 21.-9.-1970 og Inge, født d. 29.-3.-1973.



F.H. er uddannet på Vejlbj

Landbrugsskole, han sidder i bestyrelsen for Vends Herreds Landboforening og er medlem af Menighedsrådet. Han overtog ejendommen d. 1.-6.-1971 fra Ejler Jensen. Den var indtil 1917 fæstegård under "Wedelsborg".

Ejendomsskyld 2.000.000. Areal 34 ha., heraf 5 ha. mose. Der er tilkøbt 15 ha. og forpagtet 16,5 ha.

Stuehuset er opført i 1853 og løbende moderniseret. Kostalden er opført efter brand i 1928 og ombygget i 1975, svinestald opført ligeledes i 1928 og ombygget til ungdyrstald i 1975, laden er opført i 1928 og delvis ombygget til kostald, maskinhuset er fra 1978, desuden er der 2 udendørs køresiloer. Gården drives med en kvægproduktion på 65 årskøer, 50 ungdyr og 30 slagtekalve af racen Jersey. Planteproduktionens salgsafgrøder er sukkerroer, hvede og maltbyg. Der er 3 traktorer, 1 mejetærsker, 1 rendegraver og der anvendes staldvarme til opvarmning af stuehuset. På gården er ansat 1 fodermester og der bruges maskinstation til lidt af markarbejdet.

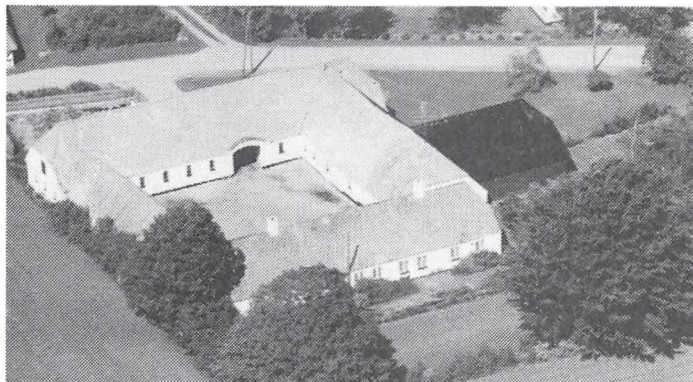

SJOBJERGVEJ 8, "TOFTEGAARD", HUSBY, 5592 EJBY, tlf. 64-781169.

HANS AAGAARD SØRENSEN, gårdejer, født d. 2.-4.-1941, søn af Dagmar og Holger Sørensen, gift d. 30.-7.-1966 med Ida Mygind Andersen, medhjælpende hustru, født d. 28.-2.-1943, datter af Ellinor og Meinhardt Mygind Andersen. Parret har børnene: Lene, født d. 25.-1.-1972 og Marianne, født d. 30.-6.-1978.

H.Aa.S. er uddannet på Bygholm Landbrugsskole. Han overtog ejendommen d. 1.-12.-1976 fra sin svigerfar, nuværende ejer er mindst 6. generation på gården, som indtil 1916 var fæstegård under "Wedelsborg".

Ejendomsskyld 1.100.000. Areal 17 ha., heraf 0,5 ha. skov og 0,5 ha. eng. Desuden er der forpagtet 45 ha.

Stuehuset er opført i 1853 og løbende moderniseret. Avlsbygningerne, kostald, svinestald og lade, er opført i 1907, kostalden er ombygget til svinestald i 1966. Planteproduktionens salgsafgrøder er sukkerroer, maltbyg og hvede. Der er 3 traktorer, 1 mejetærsker og halmfyr.

SJOBJERGVEJ 11, "SJOBJERGGAARD", HUSBY, 5592 EJBY.

HANS HAGSTEN RASMUSSEN, gårdejer, omtales under "Solbjerggaard", Tybrindvej 30, Eskør, 5592 Ejby.

H.H.R. overtog ejendommen i 1945 fra Rasmus P. Rasmussen. Indtil 1917 var gården fæstegård under "Wedelsborg".

Ejendomsskyld 700.000. Areal 10,5 ha., heraf 2 ha. skov, eng og mose.

Gårdens udbygninger er sulebygget. Maskinhuset er opført i 1955. Planteproduktionens salgsafgrøder er hvede, vinterraps og vinterbyg. Gården drives sammen med "Solbjerggaard", Tybrindvej 30, Eskør, 5592 Ejby.



SKOVBOVEJ 6, "ØRSLEV LINDEGAARD", ØRSLEV, 5592 EJBY, tlf. 64-461631.

PEDER NØRREGAARD HANSEN OG BENT NØRREGAARD HANSEN, gårdejere.

B.N.H. er født d. 2.-1.-1939 og P.N.H. er født d. 16.-7.-1941, sønner af Anna Kathrine og Karl Anton Hansen.

P.N.H. er gift d. 27.-7.-1979 med Annelise Højris, kontorassistent, født d. 13.-1.-1955, datter af

Hansine og Karl Højris. Parret har børnene: Niels, født d. 10.-12.-1979 og Maria, født d. 23.-3.-1986.

Brødrene er begge uddannet på Korinth Landbrugsskole. De overtog ejendommen d. 15.-6.-1973 fra Lars Peder Hansen.

Ejendomsskyld 1.610.000. Areal 33,5 ha., heraf 1,4 ha. kratskov.

Stuehuset er opført i 1907 og løbende moderniseret. Avlsbygningerne, kostald, svinestald og lade, er opført i 1913, samt maskinhus i 1983. Planteproduktionens salgsafgrøder er sukkerroer, hvede, byg og raps. Der er 4 traktorer, 1 mejetærsker, kornsilo, kold lufts tørreri og brændefyr. Maskinstation anvendes kun lidt. P.N.H. og B.N.H. ejer og driver desuden "Nørregaard", Vestermosevej 2, Mosegård, 5580 Nr. Årby.

SKOVBOVEJ 35, "VESTERVANG", ØRSLEV, 5592 EJBY, tlf. 64-461798.

HANS VIGGO MADSEN, gårdejer, født d. 24.-8.-1930, søn af Anna Hansigne og Hans Theodor Madsen, gift d. 12.-12.-1965 med Else Marie Pedersen, medhjælpende hustru, født d. 18.-7.-1936, datter af Carla og Karl Pedersen. Parret har sønnen Kurt Aage, født d. 5.-2.-1968.

H.V.M. overtog ejendommen i 1972 fra sin far. Den blev i 1920 udstykket fra en gård i Ørslev By.

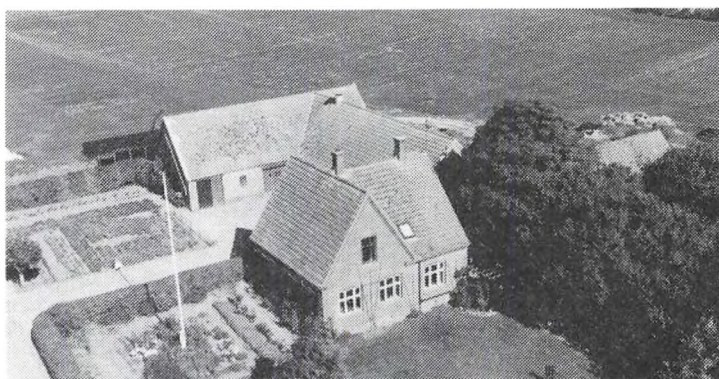

Ejendomsskyld 630.000. Areal 7,2 ha., heraf tilkøbt 1,7 ha.

Stuehuset er opført i 1920 og tilbygget i 1984. Kostald, svinestald og lade er ligeledes opført i 1920, svinestalden er ombygget til kvægstald i 1980, desuden er der udendørs køresilo. Gården drives med en kvægproduktion på 14 årskøer og 14 ungdyr af racen Jersey. Planteproduktionens salgsafgrøde er sukkerroer. Der er 1 traktor og tårnsilo. Maskinstation anvendes delvis.

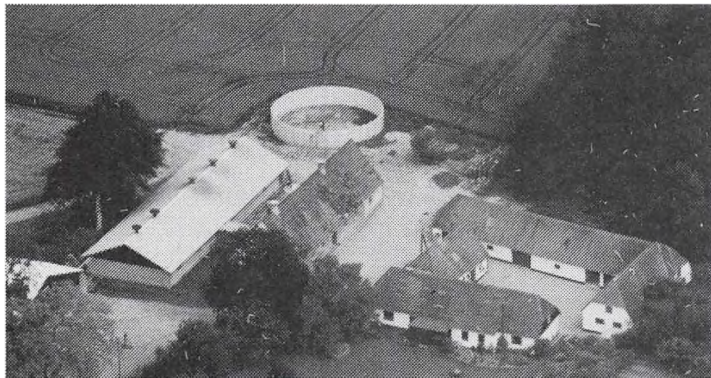

SKYDSBJERGVEJ 16, "FJELLERUPLUND", FJELLERUP, 5463 HARNDRUP, tlf. 64- 881026. EBBE LANGØE PEDERSEN, gård-ejer, født d. 12.-11.-1947, søn af Inger og Niels Langøe Pedersen, gift d. 17.-7.-1973 med Inge Jørgensen, blomsterdekoratør, født d. 17.-8.-1948, datter af Martha og Laurits Jørgensen. Parret har sønnen Jacob, født d. 23.-6.-1974. E.L.P. overtog ejendommen i 1982 fra sin mor, nuværende

ejer er mindst 6. generation på gården, som er udflyttergård fra Fjellerup i 1797. Ejendomsskyld 1.700.000. Areal 32 ha., heraf 4 ha. skov og mose. Desuden er der forpagtet 11 ha.

Stuehuset er opført i 1797 og senere moderniseret. Kostald og svinestald er fra 1900, kostalden er ombygget til svinestald i 1984/85, svinestalden er ombygget i 1984/85, maskinhus og gylletank opført i 1985, derudover er der fodersilo. Gården drives med en svineproduktion på 60 årssøer og produceres ca. 1.200 slagtesvin årligt. Planteproduktionens salgsafgrøder er hvede, byg, raps, foderærter og spinat. Der er 2 traktorer og 1 mejetærsker. Maskinstation anvendes delvis.

SKYDSBJERGVEJ 18, "SMEDE-
RUPLUND", FJELLERUP, 5463
HARNDRUP, tlf. 64-881147.
ERIK HOLTEN LÜTZHØFT, gård-
ejer, født d. 19.-6.-1927, søn af
Anna og Aksel Holten Lützhøft,
gift d. 26.-3.-1960 med Sigrid
Nielsen, medhjælpende hustru,
født d. 22.-1.-1934, datter af
Marie og Jens Nielsen.

E.H.L. overtog ejendommen i
1960 fra sin far.

Ejendomsskyld 1.010.000. Areal 8,8 ha., heraf tilkøbt 1,7 ha.

Stuehuset er opført i 1700-tallet og løbende moderniseret. Kostalden er opført i 1918 og ombygget i 1962 og igen ombygget til svinestald i 1970, svinestalden er opført i 1970, laden er ombygget til svinestald i 1970, maskinhus er opført i 1976, desuden er der halmlade og fodersilo. Gården drives med en svineproduktion på 60 årssøer og ca. 1.200 solgte smågrise årligt, derudover er der 1 ridehest af racen Dansk Varmblod. Planteproduktionens salgsafgrøder er foderærter, hvede og byg. Der er 1 traktor, maskinstation anvendes til en del af markarbejdet.

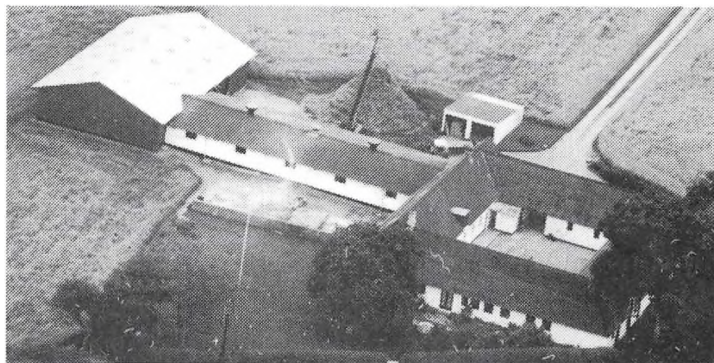

SKYDSBJERGVEJ 23, "VESSELHAVEGAARD", FJELLERUP, 5463 HARNDRUP, tlf. 64-881223.

GUNNER LORENTSEN, gårdejer, født d. 20.-8.-1942, søn af Karoline og Jakob Lorentsen, gift d. 6.-6.-1970 med Hanne Holbech Ibsen, økonoma, født d. 18.-10.-1948, datter af Kristine og Børge Ibsen. Parret har børnene: Jesper, født d. 18.-9.-1971 og Dorthe, født d. 13.-2.-1974.

G.L. er uddannet på Midtjyllands Landbrugsskole. Han er medlem af landboretsudvalget, medlem af repræsentantskabet for Fynske Husmandsforeninger, i repræsentant-

skabet for Tulip og er formand for svinebrugsudvalget i Middelfartkredsen, derudover er han medlem af kommunalbestyrelsen i Ejby Kommune og er formand for teknisk udvalg. Han overtog ejendommen d. 11.-12.-1968 fra Poul Larsen.

Ejendomsskyld 1.900.000. Areal 30,5 ha., heraf tilkøbt 15 ha., og der er forpagtet 55 ha.

Stuehuset er opført i 1925 og løbende moderniseret. Kostald og svinestald er opført i 1925 efter brand, kostalden er ombygget til svinestald i 1970, slagtesvinestald er opført i 1973, sostald i 1978 og maskinhus i 1974. Gården drives med en svineproduktion på 90 årssøer og der produceres ca. 1.800 slagtesvin årligt. Planteproduktionens salgsafgrøder er sukkerroer, hvede, byg og vinterraps. Der er 2 traktorer og 1 mejetærsker. På gården er der periodevis medhjælp og maskinstation bruges kun lidt.

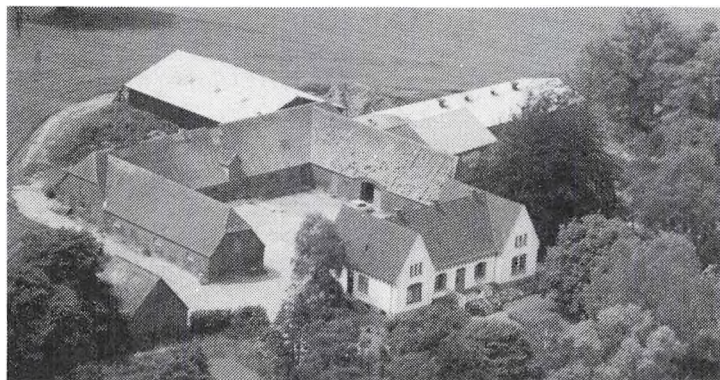

SLETTERØDVEJ 3, "JÆGERGAARDEN", SLETTERØD, 5463 HARNDRUP, tlf. 64-881041.

ERLING BUSSE RASMUSSEN, gårdejer, født d. 17.-7.-1943, søn af Gudrun og Ejner Rasmussen, bor sammen med Birthe Jacobsen, kassedame, født d. 23.-1.-1935, datter af Regine og Svend Møller.

E.B.R. er uddannet på Dalum Landbrugsskole og er formand for Fjeldsted Vandværk. Han

overtog gården i 1970 fra sin far, nuværende ejer er 3. generation.

Ejendomsskyld 1.970.000. Areal 27,2 ha.

Stuehuset er opført i 1905 og moderniseret i 1990. Kostald, svinestald og lade er opført i 1893, kostalden er ombygget til svinestald i 1970, svinestalden er moderniseret i 1970 og der er bygget til i 1970 og 1977, maskinhuset er fra 1977 og gylletank 1988. Gården drives med en svineproduktion på ca. 2.400 slagtesvin årligt. Planteproduktionens salgsafgrøder er hvede, byg, vinterraps og sukkerroer. Der er 4 traktorer, 1 mejetærsker, plansilo og varm lufts tørreri. På gården er ansat 1 medhjælper.

SLETTERØDVEJ 15, "TOFTEGAARD", SLETTERØD, 5463 HARNDRUP.

POUL KAM HANSEN, gårdejer, omtales under Fjellerupvej 54, Fjellerup, 5463 Harndrup.

P.K.H. overtog ejendommen i 1971 fra Svend Pedersen.

Ejendomsskyld 1.550.000. Areal 33 ha., heraf 1,5 ha. mose.

Stuehuset er opført i 1870 og løbende moderniseret. Svinestald er opført i 1970, lade og maskinhus i 1986. Planteproduktionens salgsafgrøder er sukkerroer, raps, hvede og byg. Gården drives sammen med Fjellerupvej 54, Fjellerup, 5463 Harndrup.

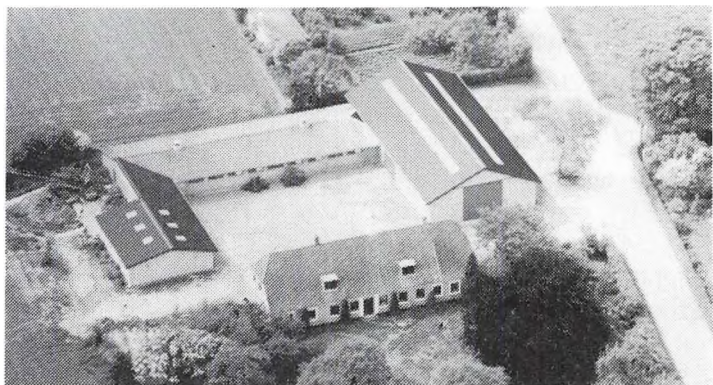

SLETTERØDVEJ 34, "LYKKEGAARD", 5560 ÅRUP, tlf. 64-881398.

OLE JUUL, gårdejer, født d. 10.-0.-1918, søn af Lilli og Valdemar Juul, gift d. 25.-1.-1957 med Lise Jensen, arkitekt, født d. 16.-8.-1928, datter af Lillian Vett og Svend Bøgelund Jensen. Parret har børnene: Eva, født d. 6.-10.-1950, Nina, født d. 19.-12.-1957 og Henrik, født d. 1.-6.-1959.

O.J. er forfatter. Han overtog ejendommen i 1967 fra Inge Kjems Knudsen. Den er udflyttet fra Sletterød i 1857.

Ejendomsskyld 1.600.000. Areal 24,1 ha., heraf 4 ha. skov. 20 ha. er bortforpagtet. Stuehuset er opført i 1857 og restaureret i 1967. Svinestalden er opført i 1977 efter

brand, desuden er der fodersiloer. Gården drives med en svineproduktion på ca. 750 slagtesvin årligt, den drives med løsdrift og udegående en stor del af året. Der er 2 traktorer.

SLETTERØDVEJ 36, "KRYBILY", RYDSKOV, 5560 ÅRUP, tlf. 64-881320.

FINN BAADSGAARD BRUUN, gårdejer, født d. 22.-11.-1933, søn af Gerda og Henning Baadsgaard Bruun, gift d. 15.-5.-1955 med Anna Jensen, omsorgsmedhjælper, født d. 26.-2.-1934, datter af Marie og Mørk Jensen. Parret har børnene: Margit, født d. 4.-2.-1956 og Morten, født d. 19.-2.-1959.

F.B.B. overtog ejendommen d. 20.-6.-1962 fra Thorvald Reitz.

Ejendomsskyld 860.000. Areal 11,2 ha.

Stuehuset er opført i 1861 og løbende moderniseret. Kostald og svinestald er opført i 1927, kostalden er ombygget til svinestald i 1975, men bruges nu til heste og svinestalden er ikke i brug, laden er fra 1948. Gårdens besætning er på 5 Islandske følhopper. Planteproduktionens salgsafgrøder er raps, maltbyg og hvede. Der er 2 traktorer, maskinstation anvendes til en del af markarbejdet.

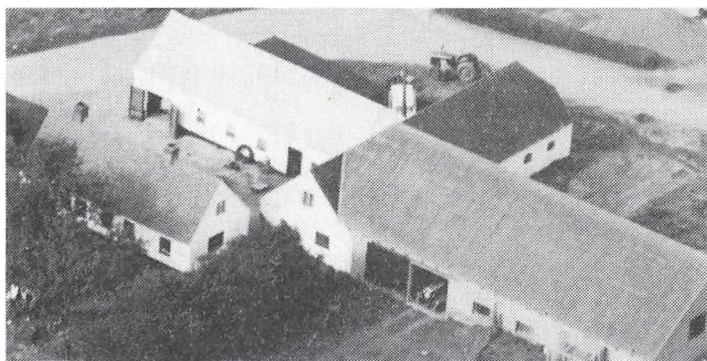

SMEDSHOLMVEJ 1, SMEDSHOLM, 5592 EJBY, tlf. 64-461043.

RICHARD HANSEN, gårdejer, født d. 27.-12.-1932, søn af Karen Valborg og Niels Peter Hansen, gift d. 28.-3.-1964 med Anna Guldberg, medhjælpende hustru, født d. 21.-1.-1942, datter af Asta og Jens Guldberg. Parret har børnene: Jens Peder, født d. 24.-4.-1965, Niels Erik, født d. 29.-6.-1967, Svend Aage, født d. 27.-6.-1968, Hans Henrik, født d.

13.-10.-1974 og Karen Marie, født d. 17.-7.-1980.

R.H. overtog ejendommen i 1964 fra Marius Andersen.

Ejendomsskyld 540.000. Areal 10 ha., heraf 0,5 ha. mose. Desuden er der forpagtet 10 ha.

Stuehuset er opført i 1890 og løbende vedligeholdt. Kostalden er ligeledes opført i 1890 og laden i 1959. Gården drives med en kvægproduktion på 17 årskøer og 20 ungdyr af racen Jersey. Planteproduktionens salgsafgrøder er sukkerroer, hvede, byg og havre. Der er 2 traktorer og 1 bugserbar mejetærsker. Maskinstation anvendes kun lidt.

STIKKELSBÆRGYDEN 4, "RAVN-KÆR", ESKØR, 5592 EJBY, tlf. 64-781033.

JOHANNES PETERSEN, gårdejer, født d. 2.-12.-1916, søn af Anna Caroline og Carl Hansen Petersen, gift d. 2.-12.-1943 med Ingrid Føns, medhjælpende hustru, født d. 25.-6.-1924, datter af Karen og Peter Føns. Parret har sønnen Finn, født d. 15.-4.-1958.

J.P. overtog ejendommen d. 23.-9.-1943 fra sin mor, nuværende

ejer er 5. generation på gården, som indtil 1916 var fæstegård under "Wedelsborg". Ejendomsskyld 1.600.000. Areal 29 ha., heraf 3,5 ha. mose, der er tilkøbt 1,8 ha. Stuehuset er opført i 1963. Kostalden er opført i 1876 og ombygget til svinestald i 1966, svinestalden er opført i 1918 og senere ombygget til maskinhus, laderne er fra 1952 og 1959. Gården drives med en svineproduktion på 9 årssøer og ca. 160 solgte

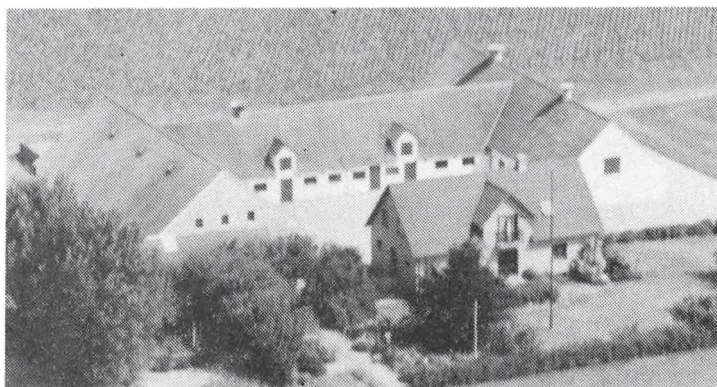

smågrise årligt. Planteproduktionens salgsafgrøder er sukkerroer, hvede og maltbyg. Der er 2 traktorer og 1 mejetærsker. Maskinstation anvendes til en del af markarbejdet.

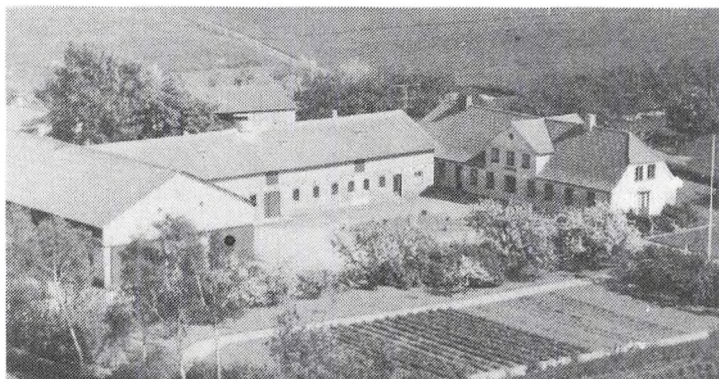

STOREGADE 50, "BJØRNEKÆR", HUSBY, 5592 EJBY, tlf. 64-781122.

JØRGEN BJØRNEKÆR JENSEN, gårdejer, født d. 24.-2.-1931, søn af Sigrid og Lars Peter Jensen, gift d. 10.-7.-1970 med Anny Jørgensen, født d. 15.-1.-1947, datter af Getrud og Kristian Jørgensen. Parret har børnene: Kim, født d. 22.-9.-1970 og Pia, født d. 30.-1.-1975.

J.B.J. er uddannet på Dalum

Landbrugsskole. Han overtog gården d. 26.-12.-1977 fra sin far, nuværende ejer er 3. generation på gården, som har været i slægtens eje siden 1895. Indtil 1916 var den fæstegård under "Wedelsborg".

Ejendomsskyld 1.520.000 (under omvurdering). Areal 44 ha., heraf 1 ha. mose og 1 skov. Der er tilkøbt 13 ha.

Stuehuset er opført i 1850 og løbende moderniseret. Kostald, svinestald og lade er opført i 1904 samt maskinhus i 1965, desuden er der udendørs køresilo. Planteproduktionens salgsafgrøder er sukkerroer og maltbyg. Der er 3 traktorer og 1 mejetærsker.

STOREGADE 59, "FARSHØJ", HUSBY, 5592 EJBY, tlf. 64-781228. ERNST RASMUSSEN, gårdejer, født d. 5.-2.-1932, søn af Mathilde og August Rasmussen, gift d. 1.-7.-1961 med Anna Nielsen, medhjælpende hustru, født d. 28.-5.-1936, datter af Sara og Arthur Nielsen. Parret har børnene: Jørgen, født d. 29.-1.-1963, Jens, født d. 25.-7.-1965 og Kirsten, født d. 21.-3.-1967.



E.R. driver en del maskinstation.

Han overtog gården i 1961 fra sin far, nuværende ejer er 5. generation på gården, som indtil 1916 var fæstegård under "Wedelsborg".

Ejendomsskyld 1.600.000. Areal 19,3 ha., heraf 0,5 ha. skov. Desuden er der forpagtet 15 ha.

Stuehuset er opført i 1870 og løbende moderniseret. Kostald er opført i 1852 og ombygget til svinestald i 1970, svinestalde er opført i 1961 og 1972, slagtesvinestald i 1978, lade i 1852, maskinhus i 1979 og gylletank i 1978. Gården drives med en svineproduktion på 45 årssøer og ca. 1.300 slagtesvin årligt. Planteproduktionens salgsafgrøder er sukkerroer, raps, byg og hvede. Der er 3 traktorer, 1 mejetærsker, plansilo, varm og kold lufts tørreri samt kulfyr.

STORE LANDEVEJ 14, "UDRIDERGAARD", INDSLEV, 5580 NR. ÅBY, tlf. 64-421592. NIELS BANG OLSEN, gårdejer, født d. 6.-5.-1940, søn af Marie og Johannes Olsen, gift d. 4.-12.-1965 med Lissi Bang Nielsen, teknisk tegner, født d. 22.-8.-1939, datter af Jenny og Kristian Nielsen. Parret har børnene: Søren, født d. 2.-7.-1970, Marianne, født d. 12.-7.-1972 og Lene, født d. 1.-12.-1975.

N.B.O. er uddannet på Hammerum Landbrugsskole og er desuden medlem af menighedsrådet. Han overtog gården i 1964 fra Christian Hansen. Den var oprindelig udridersted, hvor man skiftede heste for postdiligencen.

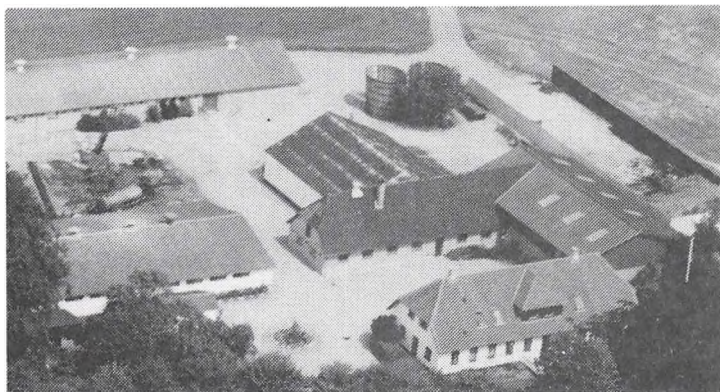

Ejendomsskyld 1.770.000. Areal 19,3 ha., heraf tilkøbt 20. Der er forpagtet 23,1 ha. og 5 ha. frijord. Siden sidste vurdering er "Indslev Højgaard" tilkøbt og jorden er lagt til "Udridergaard", bygningerne er solgt fra.

"Udridergaard"s stuehus er opført i 1877 og løbende moderniseret. Kostalden er fra 1972, svinestald fra 1967, lade fra 1940, maskinhus fra 1974 og gylletank fra 1980, desuden er der udendørs køresilo.

Gården drives med en kvægproduktion på 40 årskøer, 40 ungdyr og 40 slagtekalve, af racen Jersey, og en slagtesvineproduktion på ca. 1.500 stk. årligt. Planteproduktionens salgsafgrøder er sukkerroer, vinterraps, konservesærter, maltbyg og hvede. Der er 4 traktorer, 1 mejetærsker, plansilo, varm og kold lufts tørreri samt brændefyr. På gården er ansat 1 medhjælper og 1 skoledreng til hjælp og maskinstation bruges kun lidt. N.B.O. ejer og driver desuden Bubbelvej 10, 5592 Ejby.

STORE LANDEVEJ 43, "TAARUPGAARD", INDSLEV, 5592 EJBY, tlf. 64-461518. BENDIX ØSTERGAARD, gårdejer, født d. 19.-8.-1921, søn af Kristine og Anders Østergaard, gift d. 5.-11.-1966 med Anna-Marie Kring, lærerinde og medhjælpende hustru, født d. 21.-6.-1930, datter af Cecilia og Kristian Kring. Parret har børnene: Christine Charlotte, født d. 4.-2.-1969 og Andreas Martin, født d. 17.-7.-1973.

B.Ø. har været på Tommerup Højskole og Hammerum Landbrugsskole. Han overtog gården d. 11.-3.-1969 fra Niels Mathiasen. Den blev udflyttet fra Tårup i 1931/32. Ejendomsskyld 2.200.000. Areal 31,5 ha.

Stuehuset og avlsbygningerne, bestående af kostald, svinestald og lade, er alle opført i 1931/32. Gården drives med en kvægproduktion på 15 ungdyr, af racen SDM, og en svineproduktion på 5 årssøer og ca. 100 slagtesvin årligt. Planteproduktionens salgsafgrøder er hvede, byg, raps og rajræsfrø. Der er 2 traktorer, 1 mejetærsker, 3 tårnsiloer samt varm og kold lufts tørreri.

STORE LANDEVEJ 116, "FJELDSTED MØLLEGAARD", FJELDSTED, 5463 HARNDRUP, tlf. 64-881116.

ARNE MØLLER, gårdejer, født d. 4.-9.-1943, søn af Thyra og Niels Møller, gift d. 22.-11.-1969 med Ingrid Skytte, sygehjælper, født d. 19.-11.-1947, datter af Edith og Erik Skytte. Parret har børnene: Britt, født d. 11.-12.-1970 og Alice, født d. 24.-8.-1972.



A.M. overtog ejendommen d. 1.-6.-1967 fra sin far, nuværende ejer er 6. generation på gården, som er udstykket fra "Billesbølle Hovedgaard" i begyndelsen af 1800-tallet. Gården er udflyttet fra Fjeldsted By i 1857.

Ejendomsskyld 2.060.000. Areal 44 ha., heraf 2,4 ha. skov og 2,4 ha. eng. Der er tilkøbt 8,3 ha. Derudover er der en grusgrav, som delvis er udlejet.

Stuehuset, kostalden og svinestalden er opført i 1926, halvdelen af kostalden er ombygget til produktionshal for grøntsager, hestestalden er ombygget til svinestald i 1970, laden er ombygget til lagerhal, sorterrum for grøntsager er opført i 1989 og maskinhus i 1910. Gården drives med en kvægproduktion på 19 slagtekalve, af racen SDM, samt en svineproduktion på 17 årssøer og ca. 300 solgte smågrise årligt, derudover er der 6 får af racen Texel og 1 ponyhest. Planteproduktionens salgsafgrøder er maltbyg, rosenkål, rødbeder, kartofler, asparges og diverse andre grøntsager.

Grøntsagerne leveres til konsum til Gasa. Der er 3 traktorer, 1 markvandingsanlæg, 1 sprinklervandingsanlæg, rosenkålhøster og sorteringsanlæg, rødbedeoptager og sorteringsanlæg, kartoffeloptager med tank og sorteringsanlæg + diverse specielle såmaskiner, kornloft, kold lufts tørreri og halmfyr. På gården er ansat 1 medhjælper og 1 skoledreng, maskinstation bruges til en del af markarbejdet.

STRANDGÅRDSVEJ 6, BRO, 5464 BRENDERUP, tlf. 64-442015.

KELD RINGER, landmand, født d. 9.-3.-1948, søn af Asta og Børge Ringer, bor sammen med Grete Madsen, advokatsekretær, født d. 22.-12.-1955, datter af Edna og Arne Madsen. Parret har børnene: Dorte, født d. 30.-5.-1981 og Lars, født d. 19.-5.-1984.

K.R. har et montagefirma. Han overtog ejendommen i 1977 fra Aksel Sørensen.

Ejendomsskyld 560.000. Areal 7 ha. og der er forpagtet 6,6 ha.

Stuehuset er opført i 1951 og 1958 og ombygget senest i 1989/90. Kostalden er ombygget i 1977, lade og maskinhus er opført i 1951 og 1958 samt rugeri i 1990. Gården drives med en kvægproduktion på 6 årsammekøer og 9 ungdyr, af racen Limousine, desuden er der opdræt af vildænder. Der er 4 traktorer og 1 tårnsilo. På gården er ansat medhjælper i sæsonen og maskinstation anvendes kun lidt.



TANDERUPVEJ 91, "ØSTERVANG", EMTEKÆR, 5592 EJBY, tlf. 64-781034.

AKSEL JØRGENSEN, gårdejer, født d. 18.-10.-1948, søn af Ellen og Martin Jørgensen, gift d. 19.-10.-1978 med Inger Larsen, medhjælpende hustru, født d. 6.-2.-1949, datter af Laura og Poul Larsen. Parret har børnene: Hans Peter, født d. 4.-3.-1981 og Katrine, født d. 19.-4.-1983.

A.J. er uddannet på Bygholm

Landbrugsskole. Han overtog ejendommen i 1976 fra sin mor, nuværende ejer er 6. generation på gården, som indtil 1916 var fæstegård under "Wedelsborg".

Ejendomsskyld 2.360.000. Areal 52,5 ha., heraf 2 ha. skov.

Stuehuset er opført i 1901 og løbende moderniseret. Kostald og svinestald er opført i 1900, kostalden er ombygget til svinestald i 1985, en hestestald er tillagt som svinestald i 1958, lade og maskinhus er fra ca. 1700 og senere restaureret, gylletanken er fra 1972. Gården drives med en svineproduktion på ca. 2.200 slagtesvin årligt. Planteproduktionens salgsafgrøder er sukkerroer, hvede, byg og foderærter. Der er 2 traktorer, andel i mejetærsker, plansilo, varm lufts tørreri samt halmfyr. På gården er ansat 1 skoledreng til hjælp.

TELLERUPVEJ 15, "STENAGERGAARD", TELLERUP, 5591 GELSTED, tlf. 64-491109.

HANS ERIKSEN HALD, gårdejer, født d. 3.-10.-1960, søn af Minna Kristine Hald og Aage Hald, gift d. 6.-6.-1987 med Hanne Knudsen, medhjælpende hustru, født d. 24.-2.-1957, datter af Anna og Hans Knudsen. Parret har sønnen Lars, født d. 28.-10.-1988.

H.E.H. er uddannet på Korinth og Dalum landbrugsskoler. Han overtog ejendommen i 1985 fra sin mor, nuværende ejer er 13. generation.

Ejendomsskyld 2.200.000. Areal 43 ha. og der er forpagtet 10 ha.

Stuehuset er opført i 1929 og løbende moderniseret. Kostalden er opført i 1929 og ombygget til svinestald i 1986, svinestalden er renoveret og ombygget i 1986, ny so-stald og maskinhus er opført i 1988, laden er ombygget til tørreri, desuden er der fodersilo og gylletank. Gården drives med en svineproduktion på 110 årssøer og ca. 2.300 slagtesvin årligt. Planteproduktionens salgsafgrøder er sukkerroer, hvede, byg, raps, havre og kartofler. Der er 2 traktorer, 1 mejetærsker, plansilo, varm og kold lufts tørreri. Maskinstation bruges kun lidt.

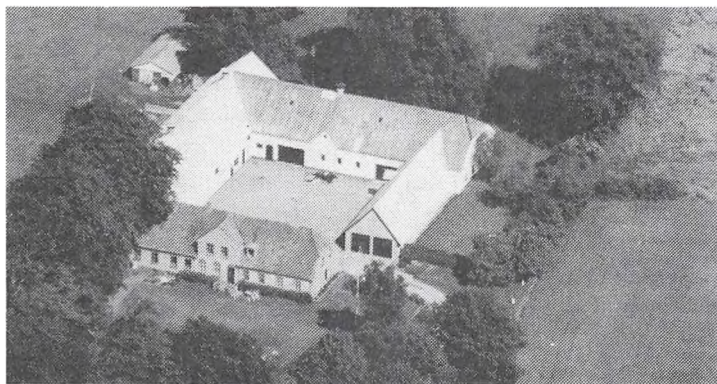

TELLERUPVEJ 32, "BAKKEGAARD", TELLERUP, 5591 GELSTED, tlf. 64-491185.

ERIK JØRGENSEN, gårdejer, født d. 21.-7.-1927, søn af Anna og Marius Jørgensen, gift d. 22.-11.-1952 med Grethe Hansen, medhjælpende hustru, født d. 6.-1.-1932, datter af Olga og Peder Møller Hansen. Parret har børnene: Anne Lisbet, født d. 2.-5.-1953, Irene, født d. 4.-8.-1954 og Torben, født d. 2.-11.-1958.

E.J. er uddannet på Korinth Landbrugsskole og sidder i bestyrelsen for Fyns Andels Foderstofforening, Gelsted. Han overtog ejendommen i 1966 fra sin far, nuværende ejer er mindst 4. generation.

Ejendomsskyld 1.800.000. Areal 38 ha., heraf 2,2 ha. skov. Der er tilkøbt 4 ha.

Stuehuset er opført i 1886 og løbende moderniseret. Kostalden og svinestald er opført i 1928, kostalden er ombygget til svin i 1966, svinestalden fik nyt inventar i 1974, disse bygninger bruges ikke til dyr nu, lade og maskinhus er opført i 1951. Planteproduktionens salgsafgrøder er sukkerroer, hvede, byg og konservesærter. Der er 2 traktorer, tårnsilo, kold lufts tørreri og halmfyr. Maskinstation bruges til en del af markarbejdet.

TELLERUPVEJ 40, "TELLERUPGÅRD", TELLERUP, 5591 GELSTED, tlf. 64-491463.

HILMAR CHRISTENSEN, forstander, født d. 5.-4.-1944, søn af Hans og Jenny Christensen, gift d. 20.-6.-1970 med Ingerlise Rasmussen, husholdningsleder, født d. 3.-7.-1943, datter af Sofie og Thorvald Rasmussen. Parret har børnene: Rikke, Rune og Rasmus. H.C. overtog gården d. 1.-8.-1986 fra Emil Jensen.

Areal 40 ha., heraf tilkøbt 4 ha., der er 0,5 ha. skov og 4 ha. juletræer. Derudover er der forpagtet 2 ha.

Stuehuset er opført i 1944. Planteproduktionens salgsafgrøder er raps, byg, hvede og sukkerroer. Der er 3 traktorer, 1 mejetærsker, tårnsilo og varm lufts tørreri.

TROLDEMOSELED 7, "TAARUP SKOVGAARD", TÅRUP, 5591 GELSTED, tlf. 64-491198.

CHRISTIAN THORØ, gårdejer, født d. 13.-3.-1931, søn af Laura og Juhl Thorø, gift d. 19.-5.-1962 med Karen Jørgensen, medhjælpende hustru, datter af Marie og Martin Jørgensen. Parret har sønnerne Jørgen og Lars.

C.T. er uddannet på Dalum Landbrugsskole, han er formand for kreds 13 MD-Foods og medlem af regionsbestyrelsen. Han overtog ejendommen i 1962 fra sin far. Den er udstykket fra Tårup By.

Ejendomsskyld 1.200.000. Areal 12,4 ha., heraf tilkøbt 3,3 ha.

Stuehuset er opført i 1912 og løbende moderniseret. Kostald opført i 1978, svinestald i 1966, lade 1912 og maskinhus i 1983, desuden er der fodersilo og udendørs køresilo. Gården drives med en kvægproduktion på 32 årskøer og 32 ungdyr af racen Jersey. Planteproduktionens salgsafgrøder er sukkerroer og byg. Der er 2 traktorer, maskinstation anvendes til en del af markarbejdet.

TYBRINDVEJ 16, "HUSBYGAARD", HUSBY, 5592 EJBY, tlf. 64-781140.

BENTE OG LEO JENSEN, gårdejere.

L.J. er født d. 3.-7.-1951, søn af Martha og Eigil Jensen.

B.J. er født d. 22.-9.-1958, datter af Irene og Bernhard Damgaard. Parret blev gift d. 3.-7.-1976 og har sønnen Brian, født d. 16.-4.-1979.

L.J. er inspektør og ejer af Odense Hundepatrulje. De overtog ejendommen d. 15.-6.-1976 fra Agnete og Finn Rasmussen. Den var indtil 1958 forpagtergård under "Wedelsborg".

Ejendomsskyld 370.000. Areal 1,5 ha. og der er forpagtet 5,5 ha.



"Husbygaard"s stuehus er opført i 1845 og løbende restaureret. Kostalden er opført i 1912, laden i 1942, desuden er der vinkelbygget hønsehus fra 1909. Gårdens besætning er på 3 Frederiksborg heste. Der er 1 traktor, maskinstation anvendes til en del af markarbejdet.

TYBRINDVEJ 30, "SOLBJERGGAARD", ESKØR, 5592 EJBY, tlf. 64-781154.

HANS HAGSTEN RASMUSSEN, gårdejer, født d. 22.-10.-1917, søn af Marie og Rasmus P. Rasmussen, gift d. 4.-4.-1948 med Maren Kjeldsen, født d. 3.-3.-1925 og død i 1986, datter af Laura og Kristian Kjeldsen. Parret har børnene: Else Marie, født d. 14.-9.-1950, Anne Grethe, født d. 13.-4.-1955, Aase, født d. 21.-12.-1957, og Inge, født d. 28.-4.-1964.

H.H.R. er uddannet på Dalum Landbrugsskole. Han overtog ejendommen fra Wedelsborg Gods, hvor den tidligere var forpagtergård.

Ejendomsskyld 1.000.000. Areal 16,5 ha.

Stuehuset er opført i begyndelsen af 1800-tallet og restaureret omkring 1950. Kostalden er opført i begyndelsen af 1950'erne, desuden er der svinestald og lade. Planteproduktionens salgsafgrøder er sukkerroer og maltbyg. Der er 3 traktorer og plansilo. Maskinstation anvendes til en del af markarbejdet.

H.H.R. ejer og driver desuden "Sjobjerggaard", Sjobjergvej 11, Husby, 5592 Ejby.

TYBRINDVEJ 37, "LERET", ESKØR, 5592 EJBY, tlf. 64-781229.

ARNE HANSEN, gårdejer, født d. 26.-3.-1937, søn af Lilli og Christian Hansen, gift d. 18.-11.-1961 med Else Jørgensen, medhjælpende hustru, født d. 19.-7.-1940, datter af Esther og Laurits Jørgensen. Parret har børnene: Michael, født d. 1.-10.-1964, Anette, født d. 23.-6.-1966 og Jesper, født d. 6.-8.-1972.

A.H. sidder i repræsentantskabet

for MD-Foods region Fyn. Han overtog gården d. 11.-6.-1961 fra Ejnar Julius Hansen. Den var tidligere fæstegård under "Wedelsborg".

Ejendomsskyld 1.050.000. Areal 13 ha., der er tilkøbt 7,2 ha. og forpagtet 46,8 ha., heraf 11 ha. eng.

Stuehuset er gradvis restaureret. Kostalden er opført i 1972, svinestalden i 1956 og ombygget til ungkreaturer i 1986, maskinhus opført i 1987 og halmhjelms i 1977, desuden er der udendørs køresilo. Gården drives med en kvægproduktion på 26 årskøer, 36 ungdyr og 8 slagtekalve af racen Jersey. Planteproduktionens salgsafgrøder er sukkerroer, maltbyg og hvede. Der er 2 traktorer, maskinstation anvendes til en del af markarbejdet.

TÅRUP UDLØD 3, "BRØLYKKE", TÅRUP MARK, 5591 GLESTED, tlf. 64-491214.

KAJ NICOLAJSSEN, gårdejer, født d. 24.-7.-1938, søn af Karoline og Niels Nicolajsen, gift d. 7.-10.-1983 med Birte Lisbjerg Larsen, medhjælpende hustru, født d. 7.-10.-1943, datter af Alice Lisbjerg og Niels Peder Larsen. Parret har børnene: Lona, født d. 16.-2.-1961, Connie, født d. 18.-10.-1963, Margit, født d. 21.-9.-1965 og Allan, født d. 2.-11.-1967.





Kaj Nicolajsen sidder i bestyrelsen for Gelsted Elforsyning og i bestyrelsen for Gelsted-Tårup Vandværk. Han overtog ejendommen i 1967 fra sin far. Fra 1962 til 1967 var gården forpagtet af K.N.

Ejendomsskyld 2.220.000. Areal 24,8 ha., dette tal er incl. 4,4 ha. til ejendommen Tårup Udlod II.

Stuehuset er opført i 1924 og løbende moderniseret. Kostald og

svinestald er opført i 1983 efter brand, lade og gylletank er opført i 1983 og maskinhus i 1984, desuden er der udendørs køresilo. Gården drives med en kvægproduktion på 24 årskøer og 24 ungdyr, af racen Jersey, og en svineproduktion på 14 årssøer og ca. 300 solgte smågrise årligt. Planteproduktionens salgsafgrøde er sukkerroer. Der er 4 traktorer, 1 mejetærsker, plansilo og brænderfy.

TÅRUP UDLOD 35, "SKOVLUND", TÅRUO MARK, 5591 GELSTED, tlf. 64-491409.

POUL HANSEN, husmand, født d. 10.-9.-1932, søn af Karen og Carl Hansen, gift d. 12.-5.-1961 med Hanne Lotte Kirbis, husmor, født d. 14.-2.-1938, datter af Maria og Otto Kirbis. Parret har børnene: Ib, født d. 25.-1.-1963 og Iris, født d. 12.-7.-1967. P.H. overtog ejendommen i 1965 fra Hans Christensen.

Ejendomsskyld 550.000. Areal 7,6 ha. og der er forpagtet 9 ha.

Stuehuset er opført i 1870 og løbende vedligeholdt. Kostalden er opført i 1976, svinestalden er ombygget til kvægstald, staklade er fra ca. 1970, maskinhus fra 1980 og desuden er der fodersilo. Gården drives med en kvægproduktion på 19 årskøer og 26 ungdyr af racen Jersey og blandet race. Planteproduktionens salgsafgrøder er byg og rug. Der er 2 traktorer og 1 mejetærsker. Maskinstation bruges til en del af markarbejdet.

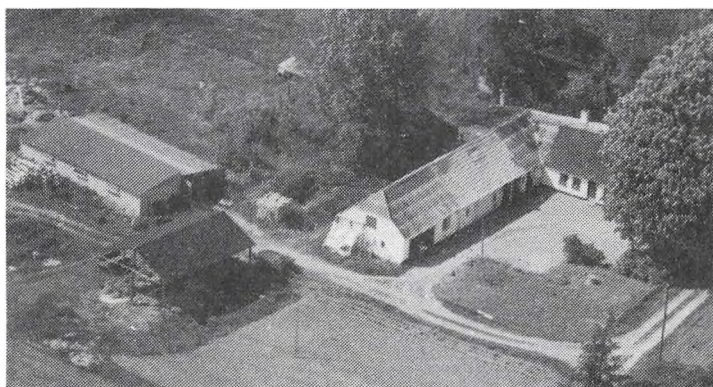

VARBJERGVEJ 6, "HØJRUP SKOVGAARD", Å-HØJRUP, 5464 BRENDERUP, tlf. 64-442300. JØRGEN OG ERLING MØLLER DAMGAARD, gårdejere, sønner af Kristine og Kristian Damgaard.

J.M.D. er født d. 6.-5.-1956, han bor sammen med Bente Engaard Nielsen, smørrebrødsjomfru, født d. 14.-5.-1958, datter af Marie og Kristian Nielsen. De har børnene: Lars, født d. 29.-3.-1987



og Claus, født d. 30.-6.-1989.

E.M.D. er født d. 1.-9.-1957. Han er vejmand. Brødrene er uddannet på Dalum Landbrugsskole. De overtog ejendommen d. 1.-6.-1989 fra Magrethe og Eli Mortensen. Ejendomsskyld 1.140.000. Areal 29,6 ha., heraf 6 ha. skov. 60 ha. er forpagtet af J.M.D.

Stuehuset og avlsbygningerne, bestående af kostald, svinestald og lade, er alle opført i

1864, desuden er der maskinhus. Planteproduktionens salgsafgrøder er sukkerroer, hvede, byg og græsfrø. Der er 5 traktorer, 1 mejetærsker, 1 rendegraver og frøtørreri.

VARBJERGVEJ 19, "AAHØJRULUND", Å-HØJRUP, 5464 BRENDERUP, tlf. 64-442803.

POUL DREYER NIELSEN OG BIRGIT ERIKSEN, gårdejere.

P.D.N. er født d. 28.-3.-1956, søn af Ruth og Knud Dreyer Nielsen. B.E. er født d. 26.-7.-1962, datter af Kirten og Hans Nicolai Eriksen.

P.D.N. er murer. Parret overtog ejendommen d. 1.-4.-1989 fra Hans Esmann.

Ejendomsskyld 610.000. Areal 15,4 ha., heraf 1,5 ha. skov og eng. 12 ha. er bortforpagtet.

Stuehuset er opført i 1860 og tilbygget i 1961. Kostald er opført omkring 1901, lade fra ca. 1900 og desuden er der maskinhus. På gården opdrættes høns, ænder og gæs. Der er 4 traktorer.



VARBJERGVEJ 31, "VARBJERGGAARD", VARBJERG, 5464 BRENDERUP, tlf. 64-441645.

KARLO NIELSEN, gårdejer, omtales under Åbakkevej 29, 5464 Brenderup.

K.N. overtog ejendommen d. 1.-1.-1985 fra Carl Gunnar Jørgensen. Den var indtil 1872-73 fæstegård under "Kærsgaard".

Ejendomsskyld 1.280.000. Areal 30 ha., heraf 5 ha. eng og 1,5 ha. skov. Der er tilkøbt 1,5 ha.

Stuehuset og avlsbygningerne, bestående af kostald, svinestald og lade, er alle opført mellem 1900 og 1910. Planteproduktionens salgsafgrøder er byg, hvede og sukkerroer. Gården drives sammen med Åbakkevej 29, 5464 Brenderup.

VEJRUPVEJ 46, "ROSENLUND", 5464 BRENDERUP, tlf. 64-481791.

BO GADER KÆR PEDERSEN, kvægbrugstekniker, født d. 15.-7.-1960, søn af Kirsten og Ib Kær Pedersen, gift d. 20.-8.-1988 med Bente Annette Sørensen, køkkenleder, født d. 21.-6.-1962, datter af Marie og Alfred Sørensen.

B.G.K.P. er uddannet husbrugstekniker og er ansat på landskontoret i Skejby. Han overtog gården d. 1.-6.-1988.

Areal 21,6 ha., heraf 2 ha. eng. Derudover er der forpagtet 48 ha.

Stuehuset er moderniseret i 1991, desuden er der kvægstalde, lade, gylletank og indendørs køresilo. Gården drives med en besætning på 100 slagtekalve af blandet race. Planteproduktionens salgsafgrøder er fabriksroer, korn, raps og konservesærter. Der er 3 traktorer og staldvarme til stuehuset. På gården er ansat 1 skoledreng og der bruges maskinstation.

VEJRUPVEJ 49, "ELMEGAARD", VEJRUP, 5465 BRENDERUP, tlf. 64-881003.

OLE JUUL HAUGAARD PEDERSEN, gårdejer, omtales under Sandhøjsvej 3, 5463 Harndrup.

O.J.H.P. overtog ejendommen i 1976 fra Federikke og Aage Nielsen, nuværende ejer er 6. generation.

Ejendomsskyld 1.250.000. Areal 23,1 ha., heraf 3,3 ha. eng, mose og kratskov.

Stuehuset er opført i 1868. Der er kun stuehuset tilbage af en oprindelig 4-længet gård, men det er solgt fra. Gården drives sammen med Sandhøjsvej 3, 5463 Harndrup.

VEJRUPVEJ 57, "TOFTEGAARD", VEJRUP, 5464 BRENDERUP, tlf. 64-481103.

HOLGER NIELSEN, gårdejer, født d. 4.-2.-1912, søn af Johanne og Peter Blaabjerg Nielsen, gift d. 24.-5.-1941 med Mary Kirstine Hansen, medhjælpende hustru, født d. 19.-5.-1918, datter af Nielsmine og Rasmus Hansen. Parret har børnene: Jytte, født d.

12.-8.-1943, Birthe, født d. 10.-8.-1947, Gunnar, født d. 23.-10.-1951 og Inge, født d. 13.-11.-1953. H.N. overtog ejendommen i 1941 fra sin svigerfar. Ejendomsskyld 500.000. Areal 11 ha., der er bortforpagtet 5,5 ha. Stuehuset er opført omkring 1900 og senere moderniseret. Kostald og svinestald har fået fast tag i 1960 og 1969, maskinhuset er fra 1972. Planteproduktionens salgsafgrøder er sukkerroer og byg. Der er 1 traktor, maskinstation anvendes til en del af markarbejdet.

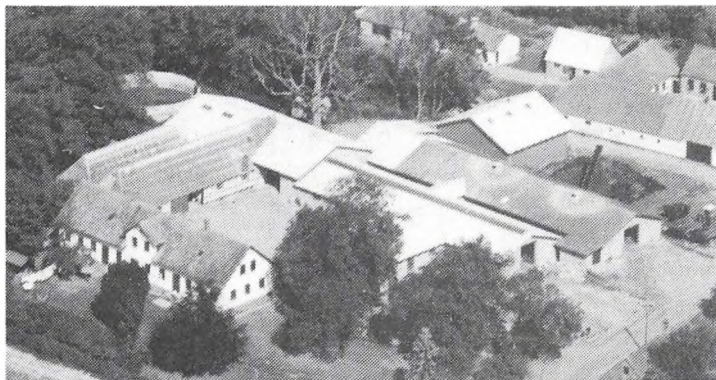

VEJRUPVEJ 59, "VEJRUP SØNDERGAARD", VEJRUP, 5464 BRENDERUP, tlf. 64-481072. JØRGEN KASTRUP, gårdejer, født d. 13.-12.-1942, søn af Bodil Sofie og Rasmus Kastrup, gift d. 27.-3.-1970 med Kirsten Dreyman, børneforsorgspædagog, født d. 27.-6.-1946, datter af Karen og Anders Dreyman. Parret har børnene: Søren, født d. 26.-11.-1971 og Anders, født d. 21.-5.-1976. J.K. er uddannet på Dalum Land-

brugsskole. Han overtog ejendommen d. 1.-1.-1973 fra sin far, nuværende ejer er mindst 5. generation på gården, som oprindelig var fæstegård under "Kærsgaard". I 1825 blev gården frikøbt af J.K.'s tipoldefar, Hans Jeppesen.

Ejendomsskyld 2.400.000. Areal 26,6 ha. og der er forpagtet 13 ha.

Stuehuset er opført i 1858 og løbende moderniseret. Kostalden er opført i 1858, ny stald i 1974, ungdyrstald i 1980 efter brand, lade, maskinhus, foderhus og gylletank er alle opført i 1980. Gården drives med en kvægproduktion på 55 årskøer, 60 ungdyr og 45 slagtekalve af racen RDM. Der er 3 traktorer og der anvendes staldvarme til opvarmning af stuehuset. På gården er ansat 1 fodermester og 1 medhjælper. Maskinstation anvendes til en del af markarbejdet.

VEJRUPVEJ 69, "SKOVGAARD", TÅRUP, 5592 EJBY, tlf. 64-461301.

FRODE LARSEN, gårdejer, født d. 12.-3.-1927, søn af Mary og Villam Larsen, gift d. 23.-6.-1973 med Ingelene Mathilde Hinrichsen, lærer, født d. 24.-2.-1931, datter af Kirstine og Johannes Hinrichsen. Parret har børnene: Helge, født d. 29.-9.-1954, Gudrun, født d. 28.-5.-1956, Anne Bodil, født d. 12.-4.-1957, Henrik, født d. 1.-9.-1959 og Vagn, født d. 23.-6.-1961.

F.L. er uddannet på Næsgård Landbrugsskole. Han overtog ejendommen d. 1.-1.-1966 fra sin far, som overtog den d. 1.-9.-1924. Indtil begyndelsen af 1800-tallet var gården fæstegård under "Kærsgaard".

Ejendomsskyld 3.215.000. Areal 63 ha., heraf 2,5 ha. granplantage og 2 ha. skov. Der er tilkøbt 26 ha. og forpagtet 45 ha.

Stuehuset er opført omkring 1865 og løbende moderniseret. Kostalden er ombygget i perioden 1938-67 og bygget om til svinestald, svinestalden er ombygget i perioden 1962-67, laden er opført i 1943 og maskinhus i 1975. Gården drives med en svineproduktion på ca. 200-300 slagtesvin årligt og en kvægproduktion på 8 årsammekøer, 3 ungdyr og 3 slagtekalve af racen Hereford. Planteproduktionens salgsafgrøder er sukkerroer, konservesærter, hvede, maltbyg og rug. Der er 3 traktorer, 1 mejetærsker, plansilo, varm og kold lufts tørreri samt brændefyr. På gården er ansat 1 fast medhjælper og 1 løst ansat skoledreng. Maskinstation anvendes kun lidt.

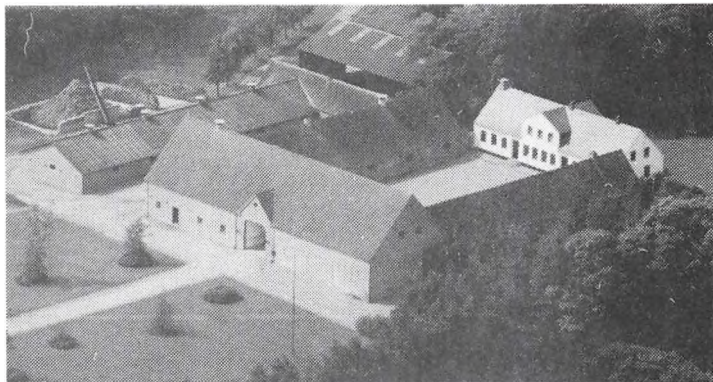

VEJRUPVEJ 81, INDSLEV/TÅRUP, 5592 EJBY, tlf. 64-461118.

POUL VERNER NIELSEN, gårdejer, født d. 21.-3.-1923, søn af Anna Rasmine og Knud Valdemar Nielsen.

P.V.N. overtog ejendommen i 1969 fra sin far.

Ejendomsskyld 900.000. Areal 11,5 ha. og der er forpagtet 1,1 ha. til græsning. Stuehuset er opført i 1905 og restaureret i 1959. Kostald og lade er fra omkring 1800, maskinhuset er fra 1985, desuden er der udendørs køresilo. Gården drives med en kvægproduktion på 21 årskøer, 19 ungdyr og 11 slagtekalve af racen Jersey. Planteproduktionens salgsafgrøder er sukkerroer og byg. Der er 2 traktorer. P.V.N.'s bror er ansat som medhjælper på gården og maskinstation anvendes til en del af markarbejdet.

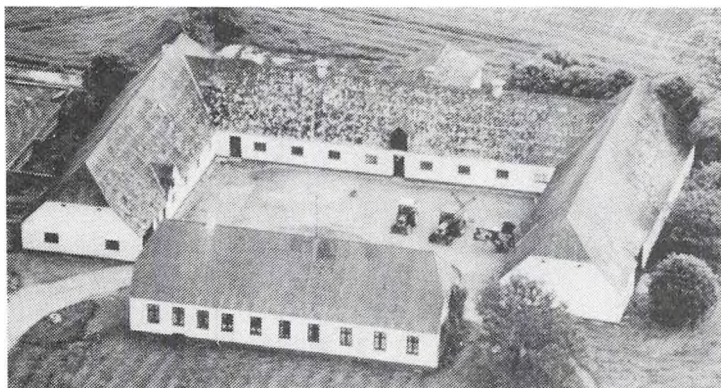

VESTERMOSEVEJ 2, "MOSEGAARD NØRREGAARD", MOSEGÅRD, 5580 NR. ÅBY, tlf. 64-421045. PEDER NØRREGAARD HANSEN OG BENT NØRREGAARD HANSEN, gårdejere, omtales under Skovbovej 6, "Ørslev Lindegaard", 5592 Ejby.

Brødrene overtog ejendommen d. 1.-6.-1969 fra deres far, Karl Anton Hansen, nuværende ejere er mindst 5. generation på gården, som indtil 1907 var fæste-

gård under "Wedelsborg". Den blev frikøbt af Karen Hansen, som var P.N.H. og B.N.H.'s bedstemor. Gården blev udflyttet efter en brand i 1881.

Ejendomsskyld 1.610.000. Areal 31,4 ha., heraf 0,5 ha. mose. Der er frasolgt 1,5 ha. og forpagtet 0,8 ha.

Stuehuset og avlsbygningerne, bestående af kostald, svinestald og lade, er alle opført i 1881, kostalden er moderniseret i perioden 1960-62, svinestalden i 1961, maskinhuset er fra 1954. På gården er der kornsilo og kold lufts tørreri. Maskinstation anvendes kun lidt. Gården drives sammen med Skovbovej 6, 5592 Ejby.

WEDELSBORGVEJ 5, "EJLERSMINDE", EMTEKÆR, 5592 EJBY, tlf. 64-781084.

HANS PREBEN EJLERSEN, gård-ejer, født d. 10.-3.-1928, søn af Ane Marie Kathrine og Ejler Mads Ejlersen, gift d. 18.-5.-1957 med Henny Mortensen, medhjælpende hustru, født d. 6.-6.-1934, datter af Thyra Andrea og Morten Mortensen. Parret har børnene: Flemming, født d. 1.-9.-1960, Hartvig, født d. 10.-9.-1963, Betty Marie, født d. 7.-10.-1965 og Erik, født d. 27.-7.-1968.

H.P.E. er uddannet på Ladelund Landbrugsskole. Han overtog gården i 1957 fra sin far.

Ejendomsskyld 2.000.000. Areal 31 ha., heraf 2,8 ha. skov og 2,8 ha. eng. Stuehuset er opført i 1973. Svinestalde er opført i 1959 og 1974, lade er ombygget i 1970, maskinhus er opført i 1966 og gylletank i 1987. Gården drives med en svineproduktion på 70 årssøer og ca. 1.400 slagtesvin årligt. Planteproduktionens salgsafgrøder er sukkerroer, hvede og byg. Der er 2 traktorer, 1 mejetærsker, tårnsilo, varm og kold lufts tørreri samt halmfyr. Maskinstation anvendes til en del af markarbejdet.

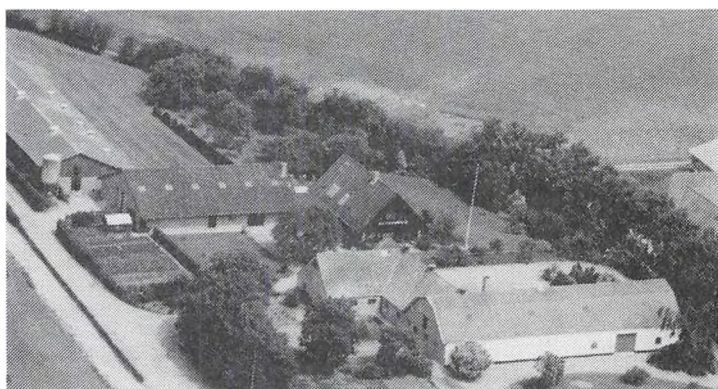

WEDELSBORGVEJ 62, SDR. ÅBY, 5592 EJBY, tlf. 64-781027.

BENT DAHL, gårdejer, født d. 15.-5.-1930, søn af Kristiane og Karl Dahl, gift d. 15.-5.-1955 med Asta Brandt, medhjælpende hustru, født d. 21.-2.-1934, datter af

Kristine og Jens Brandt. Parret har børnene: Flemming, født d. 6.-1.-1957, Alis, født d. 18.-5.-1960, Gitte, født d. 21.-5.-1967 og Erik, født d. 18.-11.-1970.

B.D. overtog ejendommen d. 1.-3.-1955 fra Lars Peter Larsen. Den er udstykket fra Sdr. Åby-Husby Præstegård.

Ejendomsskyld 965.000. Areal 14 ha., heraf 0,5 ha. mose. Der er tilkøbt 9 ha.

Stuehuset er opført i 1928 og løbende moderniseret. Kostald, svinestald, lade og maskinhus er bygget i flere omgange, desuden er der gylletank og udendørs køresilo. Gården drives med en kvægproduktion på 20 årskøer og 30 ungdyr af racen RDM. Planteproduktionens salgsafgrøde er sukkerroer. Der er 3 traktorer og plansilo. Maskinstation anvendes til en del af markarbejdet.

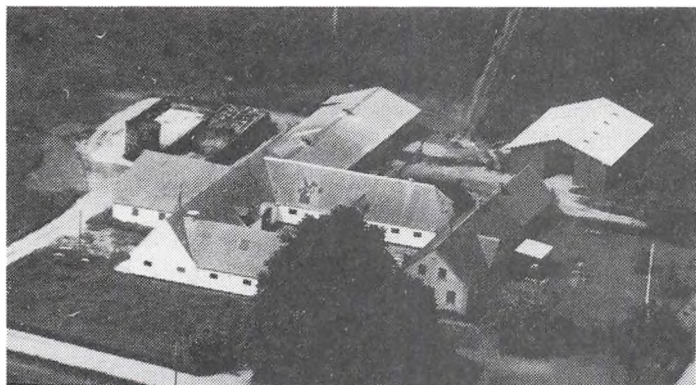

ÆBLEGYDEN 1, "BUBBEL EGE-GAARD", BUBBEL, 5592 EJBY, tlf. 64-461134.

POUL HANSEN, gårdejer, født d. 3.-10.-1934, søn af Kamilla og Johannes Hansen, gift d. 7.-8.-1971 med Lis Lomholt Rasmussen, medhjælpende ægtefælle, født d. 28.-7.-1934, datter af Grethe og R. Chr. Rasmussen. Parret har datteren Birgitte, født d. 17.-5.-1972.

P.H. er uddannet på Ladelund

Landbrugsskole. Han overtog ejendommen i 1960 fra sin morbror, Niels Jørgen Hansen, nuværende ejer er 7. generation på gården, som har været i slægtens eje siden 1795. Den blev frikøbt som fæstegård fra "Kærsgaard" i 1828.

Ejendomsskyld 1.200.000. Areal 14,7 ha., heraf 1 ha. mose. Der er frasolgt 0,5 ha. og forpagtet 5,3 ha.

Stuehuset er opført i 1880 og løbende moderniseret. Avlsbygningerne, kostald, svine-stald og lade, er opført i 1868. Kostalden er tilbygget i 1968 og 1973, svinestalden er ombygget i anden længe i 1968, maskinhuset opført i 1977, roehus i 1973 og desuden er der 2 udendørs køresiloer. Gården drives med en kvægproduktion på 38 årskøer og 40 ungdyr af racen RDM. Planteproduktionens salgsafgrøder er sukkerroer og maltbyg. Der er 3 traktorer, 1 roeoptager og der anvendes staldvarme til opvarmning af stuehuset. På gården er ansat 1 fodermester og 1 deltids medhjælper, og maskinstation bruges til en del af markarbejdet.

ØRSLEVVEJ 25, "ELLESØGAARD", ELLESØ, 5592 EJBY, tlf. 64-461087.

ELLINOR ANDERSEN, gårdejer, født d. 26.-8.-1912, datter af Laura og Niels Møller Gormsen, gift d. 18.-4.-1938 med Meinhardt Mygind Andersen, født d. 27.-6.-1905 og død i 1978, søn af Marie og Jens Hansen Andersen. Parret har børnene: Ida, født d. 28.-2.-1943 og Betty, født d. 23.-1.-1949.

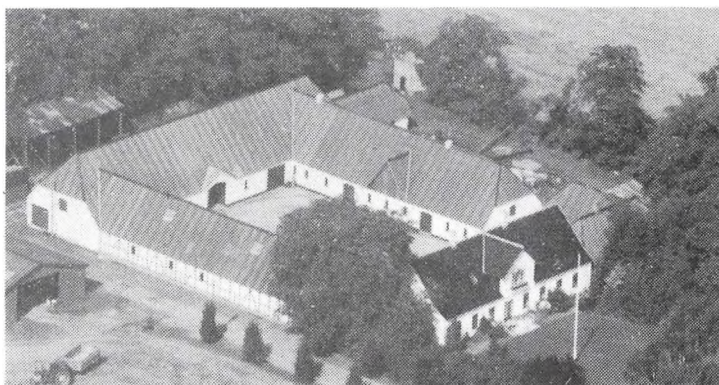

Ejendommen er overtaget d. 1.-11.-1954 fra Jørgen Christian Hansen. Indtil 1916 var gården fæstegård under "Wedelsborg".

Ejendomsskyld 2.600.000. Areal 48 ha., heraf 2 ha. mose. 45 ha. er bortforpagtet. Stuehuset, som løbende er restaureret, og avlsbygninger, kostald, svinestald og lade, er alle opført omkring 1880, og maskinhuset er fra 1972. Planteproduktionens salgsafgrøder er sukkerroer, maltbyg og hvede. Gården drives sammen med Sjobjergvej 8, Husby.



ØRSLEVVEJ 32, "HØJGAARD", ELLESØ, 5592 EJBY, tlf. 64-462120.

CHRISTIAN GREVE, gårdejer, omtales under Ørslevvej 37.

C.G. overtog gården i 1987 fra Svend Aage Pedersen, nuværende ejer er 4. generation på gården, som indtil 1916 var fæstegård under "Wedelsborg".

Ejendomsskyld 2.222.000. Areal 49 ha., heraf 2,2 ha. skov og eng. Der er tilkøbt 4,4 ha.

Stuehuset, som er løbende restaureret, kostald og svinestald er opført i 1894. Kostalden er ombygget til svinestald i 1964, svinestalden er moderniseret og tilbygget i 1954, maskinhuset er fra 1967 og desuden er der udendørs køresilo. Planteproduktionens salgsafgrøder er sukkerroer, hvede, byg og græsfrø. Der er tårnsilo, varm og kold lufts tørreri samt halmfyr. Gården drives sammen med Ørslevvej 37, 5592 Ejby, som C.G. også ejer og driver.

ØRSLEVVEJ 37, "ENGGÅRD", ØRSLEV, 5592 EJBY, tlf. 64-462120.

CHRISTIAN GREVE, gårdejer, født d. 15.-2.-1948, søn af Erna og Jørgen Greve, gift d. 28.-6.-1976 med Lis Mortensen, lærer, født d. 4.-1.-1951, datter af Inge og Axel Mortensen. Parret har børnene: Mads, født d. 8.-4.-1976 og Rasmus, født d. 10.-7.-1979. C.G. overtog gården d. 1.-6.-1987 fra Svend Aage Pedersen. Den var indtil 1916 fæstegård under "Wedelsborg".

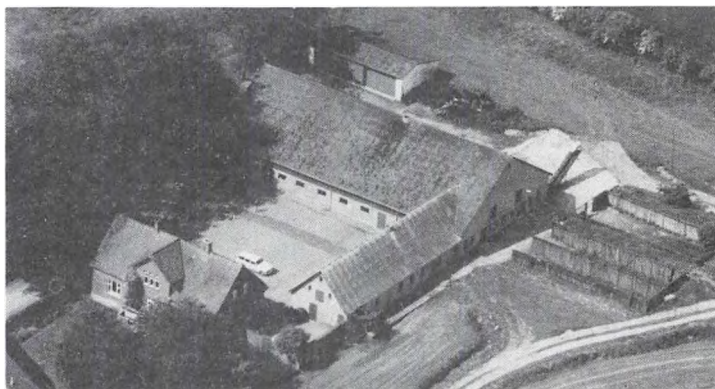

Ejendomsskyld 1.600.000. Areal 29,8 ha.

Stuehuset og kostalden er opført i 1917, begge er senere moderniseret, desuden er der maskinhus. Gårdens besætning er på 5 får af racen Hornet-Dorset. Planteproduktionens salgsafgrøder er sukkerroer, hvede, byg og græsfrø. Der er 5 traktorer, 2 mejetærskere, plansilo, varm og kold lufts tørreri samt halmfyr.

C.G. ejer og driver desuden "Højgaard", Ørslevvej 32, Ellesø, 5592 Ejby.

ØRSLEVVEJ 47, "SOLVANGGAARD", ØRSLEV, 5592 EJBY, tlf. 64-461380.

JOHANNES RASMUSSEN, gårdejer, født d. 8.-2.-1927, søn af Marie Katrine og Carl Christian Rasmussen, gift d. 26.-9.-1958 med Kaja Marie Jørgensen, medhjælpende hustru, født d. 23.-1.-1926, datter af Magrethe og Theodor Jørgensen. Parret har børnene: Merete Elisabeth, født d. 10.-9.-1948 og Eva Marianne, født d. 3.-11.-1959.

J.R. er uddannet på Krabbesholm Højskole. Han overtog ejendommen d. 11.-6.-1969 fra sin mor, nuværende ejer er 3. generation på gården, som indtil 1916 var fæstegård under "Wedelsborg".

Ejendomsskyld 1.710.000. Areal 30 ha., heraf 1,5 ha. skov.

Stuehuset er opført i 1911 og restaureret i 1959. Kostald og lade er opført i 1909, svinestald i 1953 og maskinhus i 1976, desuden er der udendørs køresilo. Gården drives med en kvægproduktion på 5 årsammekøer og 3 ungdyr af racen Hereford, derudover er der 1 avlstyr og 3 kalve. Planteproduktionens salgsafgrøder er sukkerroer, vinterhvede og konservesærter. Der er 2 traktorer, andel i mejetærsker, tårnsilo, kold lufts tørreri samt brændefyr. Maskinstation anvendes til en del af markarbejdet.

ÅBAKKEVEJ 14, "AAGAARD", Å-HØJRUP, 5464 BRENDERUP.

ANDERS JØRGENSEN, gårdejer, omtales under Åbakkevej 67.

A.J. overtog ejendommen d. 19.-12.-1972 fra Holger Hansen. Den har fra 1765-1972 været en slægtsgård.

Ejendomsskyld 2.540.000. Areal 41,1 ha.

Stuehuset er opført i 1868. Avlsbygningerne ventes nedrevet i 1990.

A.J. ejer og driver desuden "Brogaard", Åbakkevej 67, Bro, 5464 Brenderup.



ÅBAKKEVEJ 29, ÅBAKKEN, 5464 BRENDERUP, tlf. 64-441645.

KARLO NIELSEN, frugtavlser, født d. 13.-3.-1941, søn af Kirstine og Alfred Nielsen, gift d. 31.-3.-1962 med Jonna Mariussen, medhjælpende hustru, født d. 12.-8.-1939, datter af Maren og Jens Mariussen. Parret har børnene: Kaj, født d. 9.-8.-1962, Ib, født d. 9.-8.-1962 og Kim, født d. 10.-8.-1967.

K.N. overtog ejendommen i 1962

fra Karl Andersen.

Ejendomsskyld 500.000. Areal 6,3 ha. og der er forpagtet 15 ha.

Stuehuset er opført omkring 1800 og løbende restaureret. Frugtlager er opført i 1980 og kølerum i 1974. Planteproduktionens salgsafgrøder er kartofler, jordbær, frugt, byg og hvede. Der er 3 traktorer, 1 tågesprøjte og plantemaskiner. I sæsonen er ansat 1 skoledreng og maskinstation bruges til høst.

K.N. ejer og driver desuden "Varbjerggaard", Varbjergvej 31, 5464 Brenderup.

ÅBAKKEVEJ 43, "ROSENHØJ", BRO, 5463 BRENDERUP, tlf. 64-441441.

KNUD CHRISTIAN KNUDSEN, husmand, født d. 27.-10.-1926, søn af Anna Petrine og Niels Christian Knudsen, gift d. 27.-6.-1953 med Annette Prior, medhjælpende hustru og husholdningslærer, født d. 3.-3.-1926, datter af Henny og Aage Prior. Parret har børnene: Ellen, født d. 27.-3.-1954 og Jane, født 28.-7.-1955.

K.C.K. er uddannet på Korinth Landbrugsskole og uddannet agronom fra Landbohøjskolen. Han overtog ejendommen d. 1.-5.-1955 fra Arne Thomsen. Gården er udflyttergård fra Bro sidst i 1800-tallet, den blev genopbygget efter brand i 1901.

Ejendomsskyld 1.200.000. Areal 7,3 ha., heraf 1,3 ha. eng og tørvemose. Der er tilkøbt 2,3 ha.

Stuehuset er opført i 1901 og løbende restaureret. Svinestalde opført i 1959-64, maskinhus i 1973 og desuden er der halmloft. Planteproduktionens salgsafgrøder er blomster, kirsebær og æbler. Der er 2 traktorer, tågesprøjte, plantemaskiner og halmfyr.

ÅBAKKEVEJ 67, "BROGAARD", BRO, 5464 BRENDERUP, tlf. 64-441499.

ANDERS JØRGENSEN, gårdejer, født d. 3.-1.-1939, søn af Nanna og Vilhelm Jørgensen, gift d. 12.-5.-1962 med Janne Normmann, journalist, født d. 7.-12.-1938, datter af Inge og forhv. minister A.C. Normann. Parret har børnene: Inge, født d. 12.-1.-1964 og Lau, født d. 11.-3.-1966.

A.J. er uddannet på Dalum Landbrugsskole. Han overtog ejendommen d. 9.-1.-1964 fra Christian Iskov Andersen. Den var tidligere fæstegård under "Gyldensteen", og blev frikøbt i 1850, og har siden haft skiftende ejere.

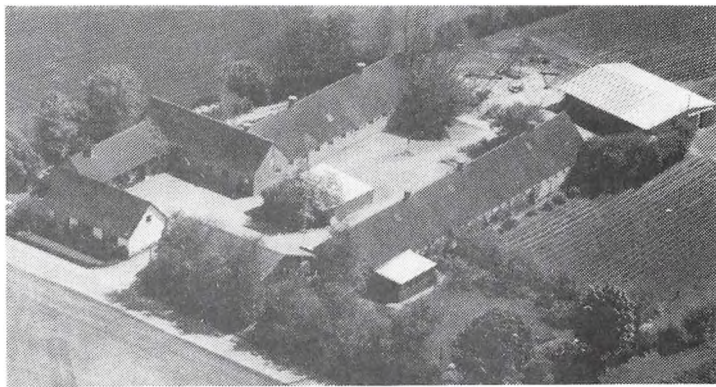

Ejendomsskyld 4.450.000. Areal 63 ha., heraf 27 ha. marginaljord. Der er tilkøbt 30 ha. og forpagtet 8,2 ha.

Stuehuset er opført i 1883. Staldene er ombygget til korn- og maskinlager. Der er 3 traktorer, 1 mejetærsker, varm lufts tørreri og halmfyr. På gården er ansat 1 medhjælper.

A.J. ejer og driver desuden "Aagaard", Åbakkevej 14, Å-Højrup, 5464 Brenderup.

KERTEMINDE KOMMUNE

BAKKEGÅRDSVEJ 7, "BAKKEGAARD", 5390 MARTOFTE, tlf. 65-341132.

SIMON LARSEN, gårdejer, født d. 9.-5.-1934, søn af Marie og Carl Marius Larsen, gift d. 4.-4.-1981 med Ingerlis Christensen, lærer, født d. 1.-2.-1943, datter af Marie og Carl Christensen. Parret har børnene: Flemming, født d. 3.-2.-1970, Heidi, født d. 20.-10.-1972 og Esben, født d. 21.-7.-1982.

S.L. er uddannet på Haslev Landbrugsskole. Han overtog ejendommen d. 1.-6.-1970 fra sin far, nuværende ejer er 3. generation på gården, som har været i slægtens eje siden ca. 1880. På gården findes en høj "Hesthøj", også kaldet "Dronning Esters Høj". Højen blev udgravet i 1934 og der blev fundet et gravkammer med 40 skeletter.

Ejendomsskyld 1.450.000. Areal 25,7 ha. og der er forpagtet 6 ha.

Stuehuset er opført omkring 1887 og blev restaureret første gang i perioden 1914-16. Kostald er opført omkring 1887, svinestald ca. 1893, lade ca. 1890 og maskinhus 1983. Planteproduktionens salgsafgrøder er sukkerroer, hvede, raps, vårbyg og ærter. Der er 4 traktorer, mejetærsker samt plansilo med varm og kold lufts tørreri. Maskinstation anvendes til lidt af markarbejdet.

S.L. driver desuden Fynshovedvej 477, som er på 6 ha.

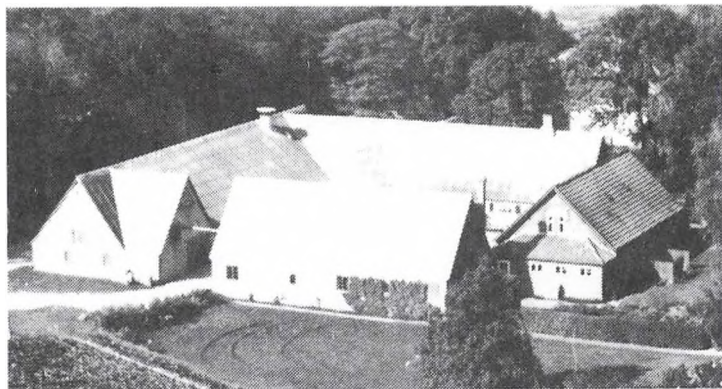

BOGENSØVEJ 254, "KRISTIANS-MINDE", BOGENSØ, 5390 MARTOFTE, tlf. 64-341079.

TAGE PETERSEN, født d. 8.-2.-1920, søn af Otto Petersen, Birkebjerg, gift d. 1.-3.-1947 med Frida Frederiksen, født d. 8.-8.-1925, datter af Frederik Frederiksen. Parret har børnene: Helmer, født d. 26.-7.-1947, Torkild, født d. 23.-6.-1948, Nanna, født d. 8.-12.-1951, Preben, født d. 10.-11.-1955 og Ejler, født d.

28.-6.-1964.

T.P. har været på Korinth Landbrugsskole. Han overtog ejendommen i 1964 fra sin svigerfar, som købte den i 1917.

Ejendomsskyld 1.560.000. Areal 38 ha., heraf 2,5 ha. plantage og 2 ha. eng. Al jorden er bortforpagtet.

Stuehuset er opført i 1899. Kostalden er udvidet i 1955, bl.a. med fast tag.

BREGNØR BYGADE 34, "DORTHEALUND", BREGNØR, 5300 KERTEMINDE, tlf. 65-324016.

HELGE OG POUL JEPPESEN, gårdejere.

P.J. er født d. 4.-5.-1924. H.J. er født d. 3.-6.-1956, søn af P.J.

H.J. er gift d. 9.-7.-1989 med Anne-Marie Nielsen, født d. 29.-11.-1960, datter af Kurt Nielsen. Parret har datteren Pia, født d. 29.-5.-1989.

H.J. og P.J. overtog ejendommen d. 1.-7.-1985 fra Poul Andersen.

Ejendomsskyld 2.850.000. Areal 32 ha., heraf 2 ha. mose. Desuden er der forpagtet 14 ha.

Stuehuset er opført i 1963. Svinestalde er opført i 1963 og 1974, lade på 200

kvadratmeter i 1974, maskinhus 1990 og gylletank på 1.100 kubikmeter i 1985. Gården drives med en svineproduktion på 3.000 slagtesvin årligt. Planteproduktionens salgsafgrøder er korn, sukkerroer og raps. Der er 2 traktorer og plansilo.

BREGNØR BYGADE 72, "NYKÆRGÅRD", 5300 KERTEMINDE, tlf. 65-321340.
BØRGE MADSEN, gårdejer, født d. 20.-11.-1925, søn af Mads og Astrid Madsen. B.M. er uddannet på Korinth Landbrugsskole. Han overtog ejendommen i 1958 fra sin far. Før Mads Madsen blev gården ejet af Lars Marius Madsen og Mads Madsen. Ejendomsskyld 1.990.000. Areal 36 ha., heraf ca. 5 ha. eng. 15 ha. er bortforpagtet. Stuehuset er opført i 1872. Avlsbygningerne er opført i 1872, og omforandret efter brand i 1978. Ungdyrstald opført i 1973, roehus 1975, maskinhus 1960 og foderhus i 1984, desuden er der køresilo. Gården drives med en kvægproduktion på 33 årskøer og 45 ungdyr af racen RDM. Derudover er der en svineproduktion på 600 slagtesvin årligt. Planteproduktionens salgsafgrøde er sukkerroer. Der er 2 traktorer, 1 rendegraver og plansilo. Der er ført staldvarme til stuehuset.



BREMERSKOVVEJ 15, URUP, 5550 LANGESKOV, tlf. 65-391386.
LISBETH SCHMIDT OLSEN, gård-ejer, født d. 20.-1.-1950, datter af Jytte og Erik Markvard Andersen. L.S.O. har døtrene Charlotte, født d. 12.-3.-1974 og Birgitte, født d. 12.-8.-1976. L.S.O. er maskinstationsleder. Hun overtog ejendommen d. 20.-2.-1972 fra Erna og Kristian Mortensen. På jorden findes et voldsted.

Ejendomsskyld 1.940.000. Areal 57 ha., heraf 5,5 ha. fredet eng og mose og 1 ha. skov. Der er forpagtet ca. 50 ha. og tilkøbt 19 ha. Stuehuset er opført omkring 1864. Maskinhuset er opført i 1978 og kalklager i 1973. Planteproduktionens salgsafgrøder er raps, byg, hvede, rug, sukkerroer, ærter og græsfrø. Der er 4 traktorer, 1 mejetærsker, rendegraver, roesåmaskine, kalkspreader, ammoniaknedfælder, slamsuger, fræser, grubber samt halmfyr. På gården er ansat 3 medhjælpere.

BREMERSKOVVEJ 38, URUP, 5550 LANGESKOV, tlf. 65-391234.
ERLING RASMUSSEN, gårdejer, født d. 9.-3.-1947, søn af Marie og A.P. Rasmussen, gift d. 10.-10.-1975 med Hanne Bæk, sparekasseassistent, født d. 7.-7.-1950, datter af Kamma og Anders Bæk. Parret har børnene: Martin, født d. 8.-5.-1976, Folmer, født d. 10.-7.-1978, Yvonne, født d. 3.-4.-1981 og Daniel, født d. 27.-11.-1982.

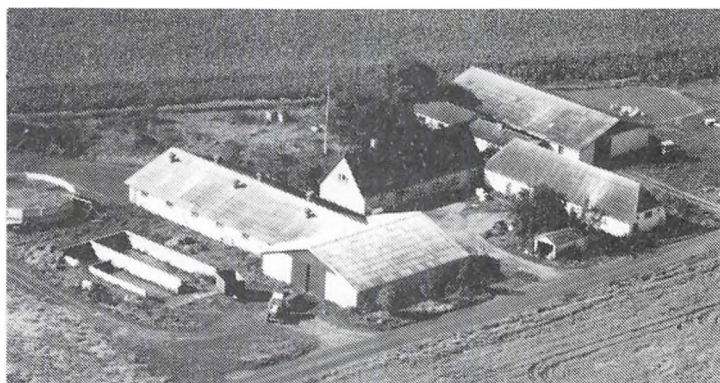

E.R. har været på Dalum Landbrugsskole. Han overtog ejendommen d. 6.-5.-1971 fra sin far.

Ejendomsskyld 1.520.000. Areal 26,4 ha., heraf ca. 9 ha. skov og eng. Der er tilkøbt 17,3 ha. og forpagtet 32,5 ha. Stuehuset er opført første gang omkring 1750 og er restaureret flere gange, sidst i 1975. Kostald opført i 1980, det er en bindestald til 42 køer, maskinhus, foderhus og gylletank er opført i 1980. Desuden findes der 2 udendørs køresiloer fra 1981. Gården drives med en kvægproduktion på 40 årskøer, 55 ungdyr og 5 slagtekalve af racerne Jersey, RDM og SDM. Planteproduktionens salgsafgrøde er byg. Der er 3 traktorer.

Maskinstation bruges en del.

E.R. driver desuden Langeskovvej 102, som er på ca. 15 ha.

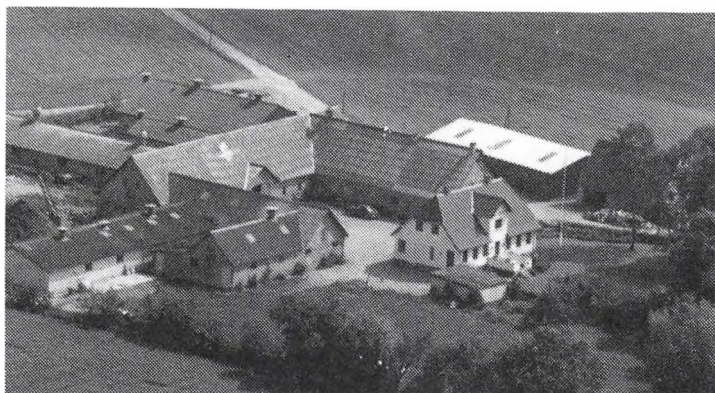

BREMERKOVVEJ 132, "BREMERKOVGAARD", URUP, 5550 LANGESKOV, tlf. 65-391033.

KETTY HANSEN, gårdejer, født d. 19.-10.-1932, datter af Johanne og Karl Andersen, gift d. 22.-4.-1955 med Jørgen Hansen, født d. 3.-4.-1930, død d. 2.-4.-1990, søn af Karen og Henrik Hansen. Parret har børnene: Lars, født d. 14.-10.-1959 og Anders, født d. 4.-9.-1963.

K.H. er forhenværende kontor-assistent. Parret overtog ejendommen i 1963 fra Karen og Henrik Hansen. Ejendomsskyld 2.990.000. Areal 40 ha., heraf 1 ha. skov. Der er tilkøbt 7,2 ha. og forpagtet 37,4 ha.

Stuehuset er opført omkring 1803 og genopbygget efter brand i 1927. Kostald opført omkring 1927 og ombygget til svinestald i 1966/67, svinestald opført omkring 1927, fra begyndelsen af 1970 og til 1990 blev ialt 7 sostalde og fedesvinestalde opført og renoveret. Lade opført ca. 1927 efter brand, maskinhuse opført 1927, 1973 og 1988, gylletank i 1983. Gården drives med en svineproduktion på 240 årssøer, 4.000 solgte smågrise og 1.000 slagtesvin årligt. Planteproduktionens salgsafgrøder er sukkerroer, konservesærter, rug og raps. Der er 4 traktorer, 1 mejetærsker, plansilo, varm og kold lufts tørreri samt halmfyr. På gården er ansat 1 svinefodermester og 2 medhjælpere, maskinstation bruges til roesåning, roeoptagning og storballepresning.

BYSTÆVNEVEJ 15, 5390 MARTHOFTE, tlf. 65-341391.

SVEND AAGE HJORTH NIELSEN, gårdejer, født d. 22.-9.-1925, søn af Karen og Aage Nielsen, gift d. 3.-11.-1951 med Marie Trolle Jacobsen, medhjælpende hustru, født d. 3.-3.-1926, datter af Frederikke og Marius Jacobsen. Parret har børnene: Elsebeth, født d. 1.-4.-1952, Bjarne, født d. 21.-12.-1955, Britta, født d. 9.-10.-1957, Tommy, født d. 30.-7.-1959, Dorit, født d. 23.-3.-1962 og Annette, født d. 6.-9.-1965.

S.Aa.H.N. overtog ejendommen d. 1.-11.-1951 fra sin svigerfar, som overtog den i 1921. Nuværende ejer er mindst 4. generation på gården.

Ejendomsskyld 3.790.000. Areal 74,7 ha., heraf 8,2 ha. skov og eng. Der er tilkøbt ca. 37 ha. og forpagtet 31,9 ha.

Stuehuset er opført i 1916 og gennemrestaureret i perioden 1968-78. Kostalden er ombygget til svinestald i 1956, fedesvinestalde er opført i 1963 og 1974 samt maskinhus i 1975. Gården drives med en svineproduktion på 1.100 slagtesvin årligt. Planteproduktionens salgsafgrøder er korn, raps, ærter, græsfø og spinat. Der er 3 traktorer og 1 mejetærsker, desuden 1 plansilo og 4 kornsiloer samt varm og kold lufts tørreri. Maskinstation anvendes til lidt af markarbejdet.

S.Aa.H.N. driver også Bogensøvej 308 og Bystævnevej 25.

BØGESKOVVEJ 57, 5540 ULLERSLEV, tlf. 65-391605.

NIELS OTTO HANSEN, automekaniker, født d. 5.-9.-1953, søn af Helga og Valdemar Hansen, gift med Dorit Anette Hansen, dagplejemor, født d. 6.-3.-1959, datter af Anni og Holger Hansen. Parret har børnene: Charlotte, født d. 18.-9.-1979 og Henrik, født



d. 20.-7.-1982.

N.O.H. overtog gården d. 1.-6.-1989 fra dødsbo efter Svend Jensen.

Ejendomsskyld 650.000. Areal 8,2 ha. og der er forpagtet 7,7 ha.

Stuehuset er restaureret i 1989. Planteproduktionens salgsafgrøder er byg, sukkerroer, raps og hvede. Der er 1 traktor og 1 mejetærsker. Maskinstation bruges til roesåning, roeoptagning og sprøjtning. N.O.H. ejer og driver også Rynkebyvej 173.

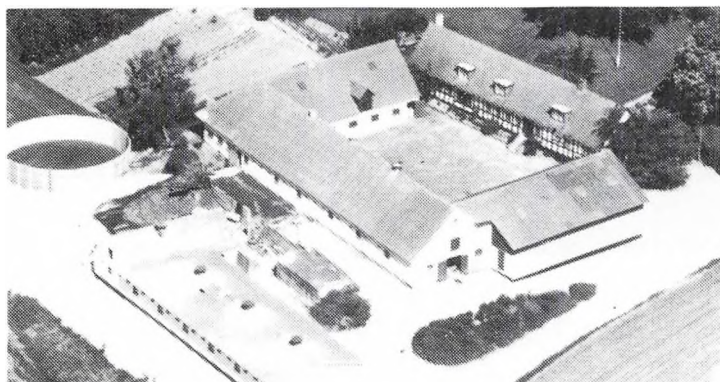

EGENSØVEJ 285, "EGENSØ-GAARD", EGENSØ, 5590 MARTOFTE, tlf. 65-341126.

AKSEL ANDERSEN, gårdejer, født d. 8.-6.-1931, søn af Kirsten Andersen og Lars Henning Scholl, gift d. 20.-10.-1956 med Inga Krogh, husmor, født d. 26.-4.-1936, datter af Helga og Anton Krogh. Parret har børnene: Jens, født d. 11.-4.-1957, Anne, født d. 28.-8.-1960 og Jakob, født d. 5.-11.-1978.

A.A. har været på Malling Landbrugsskole. Han overtog gården fra sin svigerfar. A.A. forpagtede gården i 1959 og overtog den i december 1966. Gården har været i slægtens eje siden 1773, den blev købt fri fra "Schelenborg" i 1906.

Ejendomsskyld 2.650.000. Areal 63,2 ha., heraf 4 ha. strandeng og 3 ha. skov. Der er tilkøbt 14,4 ha. og forpagtet 13-14 ha.

Stuehuset er opført i 1658 og gennemrestaureret i perioden 1957-1975. Den første stald fra 1912 blev ombygget til svinestald i 1969, svinestalde er opført i 1967 og 1971, korntørreri 1977, maskinhus 1974 og gylletank 1985. Gården drives med en svineproduktion på 2.500 slagtesvin årligt. Planteproduktionens salgsafgrøder er sukkerroer, vinterraps, ærter, engrapgræs, hvidkløver og rug. Der er 3 traktorer, 1 mejetærsker og 1 svinglæsser til traktor, desuden er der plansilo, varm og kold lufts tørreri samt halmfyr fra 1980. På gården er ansat 1 medhjælper og maskinstation anvendes til lidt af markarbejdet.

FJELLEBROSTRÆDE 13, "FJELLEBROGÅRD", MIDSKOV, 5370 MESINGE, tlf. 65-341138.

AKSEL PEDERSEN, gårdejer, født d. 5.-7.-1931, søn af Helga og Simon Pedersen, gift d. 16.-5.-1957 med Tinne Korndbæk, medhjælpende hustru, født d. 21.-6.-1933, datter af Maren og Peder Korndbæk. Parret har børnene: Bjarne, født d. 22.-12.-1957, Inge, født d. 26.-7.-1960 og Bent, født d. 31.-5.-1964.



A.P. er uddannet på Dalum Landbrugsskole. Han overtog gården i 1967 fra sin far. Før Simon Pedersen ejede Rasmus Pedersen og Mads Nielsen. Gården har tidligere været fæstegård under Scheelenborg.

Ejendomsskyld 2.100.000. Areal 52 ha., heraf 7 ha. eng. Der er tilkøbt 20 ha.

Stuehuset er opført i 1873. Nye sider er isat i stuehus, før var der bindingsværk. Avlsbygningerne er bygget i ca. 1873 efter brand. Bygningerne har fået nye mure og nyt tag, svinestald er opført i 1974, maskinhus 1976-78, lade i 1873, den er siden omforandret som avlsbygningerne. Gården drives med en svineproduktion på 30 årssøer og ca. 500 slagtesvin årligt, desuden er der 7 ammekøer og 7 ungdyr. Planteproduktionens salgsafgrøder er korn, frø, sukkerroer, raps, ærter og kartofler. Der er 3 traktorer, andel i mejetærsker, andel i markvandingsanlæg, 1 kartoffelmaskine og plansilo med kold lufts tørreri.



Landbrugsskole. Han overtog ejendommen d. 1.-1.-1988 fra sin far. Gården har været i slægtens eje fra omkring 1640. Før Hans Kragh ejede Hans Poulsen Kragh og Poul Kragh.

Ejendomsskyld 2.100.000. Areal 49 ha., heraf 6 ha. eng og 2 ha. mose og skov. Stuehuset er med stråtag og opført i 1650. Svinestald er opført i 1930 og ombygget i 1976 med nyt inventar, lade er opført i 1880. Gården drives med en kvægproduktion på 10 årsammekøer og 14 ungdyr af racen Hereford. Planteproduktionens salgsafgrøder er korn, raps og sukkerroer. Der er 3 traktorer, 1 mejetærsker, plansilo med kold lufts tørreri samt halmfyr.

FYNSHOVEDVEJ 215A, "BORRET-GÅRD", 5370 MESINGE, tlf. 65-341453.

POUL OLESEN, gårdejer, født d. 13.-8.-1932, søn af Hans Olesen, gift d. 11.-1.-1953 med Dagny Jensen, medhjælpende hustru, født d. 8.-10.-1933, datter af John Jensen. Parret har børnene: Hans Henrik, født d. 22.-5.-1953 og John Emil, født d. 7.-10.-1958, død d. 10.-9.-1988.

P.O. overtog gården d. 1.-2.-1965 fra sin far, som overtog den i 1932. Før ham ejede Poul Olesen, Niels Knudsen og Knud Nielsen gården. Indtil 1880 var gården fæstegård under Verringe.

Ejendomsskyld 1.600.000. Areal 32 ha., heraf 6,8 ha. eng. Der er frasolgt 6,8 ha. Stuehuset er opført i 1882, der har tidligere været stråtag. Mellem 1972 og 1976 er der bygget nye svinestalde, de øvrige bygninger er renoveret og indrettet til svin, lade og maskinhus er af ældre datoer med bindingsværk. Gården drives med en svineproduktion på 40 årssøer og 700 slagtesvin årligt. Planteproduktionens salgsafgrøder er sukkerroer og vinterraps. Der er 2 traktorer, 5 tårnsiloer og varm lufts tørreri. Maskinstation anvendes til mejetærskning.

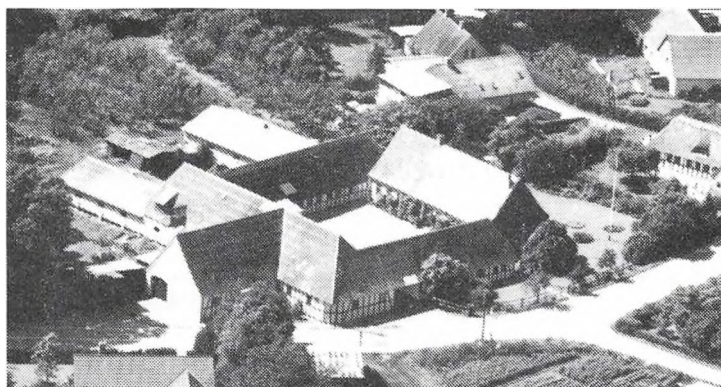

FYNSHOVEDVEJ 225, "ROSEN-GÅRDEN", 5370 MESINGE, tlf. 65-341542.

ELSE MARIE RASMUSSEN, gård-ejer, født d. 13.-4.-1941, datter af Marie og Thorkild Poulsen, gift i 1980 med Germann Rasmussen, fabriksarbejder, født d. 3.-8.-1948, søn af Tina og Niels Rasmussen. Parret har børnene: Hanne, født d. 16.-11.-1964, Morten, født d. 18.-5.-1979 og Martin, født d. 12.-6.-1981.

E.M.R. overtog ejendommen i 1972 fra Erik Jørgensen. Før Erik Jørgensen ejede Johannes Jørgensen gården.

Ejendomsskyld 1.650.000. Areal 24 ha., der er tilkøbt 8 ha.

Stuehuset er opført i 1777. Avlsbygningerne, kostald, svinestald og lade, er alle opført omkring 1777 og ombygget til frugtlager i tiden 1955-1980. Planteproduktionens salgsafgrøder er æbler, pærer og bær. Der er 2 traktorer, sorteringsmaskine og maskine til frugtplantning, samt halmfyr. I frugtsæsonen er der lejet medhjælp til plukkearbejde.

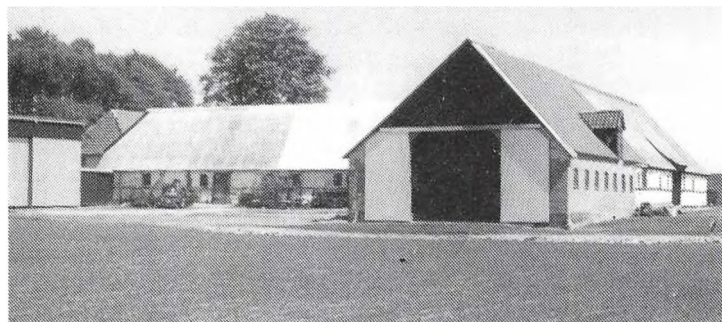

FYNSHOVEDVEJ 257, 5380 DALBY, tlf. 65-341809.

EBBE KRUHØFFER, gårdejer, født d. 3.-4.-1943, søn af Ingeborg og Poul Kruhøffer.

E.K. er uddannet på Vejlbjby Landbrugsskole. Han overtog ejendommen i 1981 fra sin mor. Gården lå tidligere inde i Dalby, men brændte omkring 1839 og blev opført et nyt sted uden for byen af materialer fra Tåsinge, hvor en gård blev nedtaget.

Ejendomsskyld 1.400.000. Areal 25 ha., heraf 5 ha. eng og mose. Derudover er der forpagtet 50 ha.

Stuehuset er opført i 1840 og senere pålagt fast tag. Svinestald fra 1840 og kostald fra 1920 er ombygget til maskinhus. Planteproduktionens salgsafgrøder er korn, sukkerroer, raps og ærter. Der er 2 traktorer, 1 mejetærsker, plansilo og varm lufts tørreri.

FYNSHOVEDVEJ 393, "SKOVLUND", 5380 DALBY, tlf. 65-341390.

VIGGO OG ANNE-MARIE RASMUSSEN, gårdejere.

V.R. er født d. 19.-11.-1921, søn af Marie og Kristian Rasmussen, gift d. 22.-10.-1949 med Anne-Marie Nielsen, husmor, født d. 22.-6.-1925, datter af Karen Nielsen. Parret har børnene: Erik, født d. 23.-12.-1951 og Kirsten, født d. 15.-12.-1957.

V.R. er uddannet på Dalum Landbrugsskole. Parret overtog ejendommen d. 11.-6.-1968 fra Siri og Karl Nielsen.

Ejendomsskyld 1.800.000. Areal 37 ha. Der er tilkøbt 10 ha. og forpagtet 23 ha.

Stuehuset er opført i 1970, det gamle stuehus er revet ned. Kostald og svinestald er opført i 1890 og er i dag indrettet til svineproduktion, ny lade er bygget i 1978 til korn, laden fra 1890 er nu indrettet til svin, og maskinhuset er fra 1974. Gården drives med en svineproduktion på 25 årssøer og 450 slagtesvin årligt. Planteproduktionens salgsafgrøder er korn, sukkerroer, raps, ærter og græsfrø. Der er 3 traktorer, 1 mejetærsker, plansilo og varm lufts tørreri.

FYNSHOVEDVEJ 441, 5390 MARTOFTE, tlf. 65-341973.

SØREN KNUDSEN, gårdejer, født d. 19.-2.-1965, søn af Karen og Jørn Knudsen.

S.K. overtog ejendommen d. 10.-7.-1985 fra Karl M. Hansen.

Ejendomsskyld 540.000. Areal 6,5 ha.

FYNSHOVEDVEJ 581, "TOKAGER", MARTOFTE MARK, 5390 MARTOFTE, tlf. 65-341194.

HANS JENSEN, gårdejer, født d. 24.-7.-1940, søn af Agnete og Henry Jensen, gift d. 28.-12.-1970 med Else Margrethe Nielsen, afdelingsleder, født d. 31.-10.-1948, datter af Sigrid Margrete og Lauritz Nielsen. Parret har børnene: Lars, født d. 2.-2.-1974 og Anders, født d. 26.-9.-1977.

H.J. har været på Grindsted Landbrugsskole. Han overtog ejendommen d. 1.-1.-1969 fra sin mor, nuværende ejer er 7. generation på gården. Slægten findes tilbage på gården siden 1733. I 1970 brændte gården ned og blev flyttet ud fra Martofte By. Den blev genopbygget i perioden 1970-72.

Areal 46 ha., heraf 0,8 ha. mose. Der er tilkøbt ca. 24 ha., forpagtet 27 ha. og bortforpagtet 1 ha.

Stuehuset er opført i 1970. Fredesvinestalde er bygget i 1972 og 1977, kornlade i 1971 og maskinhus i 1980'erne. Gården drives med en svineproduktion på ca. 950 slagtesvin årligt. Planteproduktionens salgsafgrøder er sukkerroer, hvede, byg, raps og ærter. Der er 3 traktorer, 1 mejetærsker, plansilo, varm og kold lufts tørreri samt brændefyr. På gården er ansat 1 skoledreng og maskinstation bruges til miniballepresning, roesåning og skårlægning af raps.



FYNSHOVEDVEJ 584, "STÅLBÆK-GÅRD", MARTOFTE MARK, 5390 MARTOFTE, tlf. 65-341247. NIELS ERIK OLSEN, gårdejer, født d. 14.-7.-1929, søn af Karen og Poul Olsen.

N.E.O. overtog ejendommen d. 1.-11.-1968 fra sin far, nuværende ejer er 4. generation på gården, som har været i slægtens eje siden 1861. I 1808 brændte gården, som dengang lå i Martof-

te, og blev genopbygget, hvor den ligger i dag.

Ejendomsskyld 1.470.000. Areal 24 ha.

Stuehuset er opført i 1808. Stald og lade er bygget i 1877. Planteproduktionens salgsafgrøder er sukkerroer, maltbyg, ærter, hvede og vinterbyg. Der er 2 traktorer og 1 mejetærsker. Maskinstation anvendes til lidt af markarbejdet.

FYNSHOVEDVEJ 592, "KASTANJEGAARDEN", MARTOFTE MARK, 5390 MARTOFTE, tlf. 65-342107.

IB SOMMER THOMSEN, gårdejer, født d. 20.-1.-1937, søn af Karen Thomsen og Fritz Sommer, gift d. 5.-6.-1965 med Else Kuhlmann, medhjælpende hustru, født d. 3.-12.-1941, datter af Johanne og Anders Kuhlmann. Parret har børnene: Martin, født d. 6.-5.-1966 og Thomas, født d. 11.-4.-1970.

I.S.T. er specialarbejder og har været på Dalum Landbrugsskole. Han overtog ejendommen d. 1.-1.-1973 fra sin far. Gården blev flyttet ud fra Martofte By efter brand i ca. 1809.

Areal 21 ha., de 20 ha. er bortforpagtet.

Stuehuset og staldbygningerne er opført omkring 1809. På ca. 1 ha. dyrkes der grøntsager. Der er 2 traktorer og plantemaskine.

FYNSHOVEDVEJ 596, "BIRKEGAARDEN", MARTOFTE MARK, 5390 MARTOFTE, tlf. 65-341122.

BIRTE STORM, lægesekretær, født d. 8.-4.-1936, datter af Jenny Rask og Hans Peter Petersen, gift d. 13.-8.-1966 med Viggo Robert Storm, værkfører, født d. 21.-7.-1933, søn af Sofie og Ejner Storm. Parret har børnene: Anne- Birte, født d. 16.-2.-1968 og Peter Henrik, født d. 7.-3.-1971.



B.S. overtog ejendommen d. 1.-10.-1980 fra sin far, nuværende ejer er 3. eller 4. generation på gården. B.S.'s far er født på gården i 1889. I 1912 købte han 6,6 ha. Ejendomsskyld 1.470.000. Areal 31,4 ha. Jorden er bortforpagtet.

Stuehuset er opført i 1806. Gammel stald er opført i 1806, nyere stald og lade omkring 1920.

FYNSHOVEDVEJ 597, "ENGMÆ", MARTOFTE MARK, 5390 MARTOFTE, tlf. 65-341072.

POUL GUNNAR PEDERSEN, gårdejer, født d. 29.-1.-1939, søn af Sigrød og Niels W.V. Pedersen, gift d. 2.-6.-1968 med Nelly Margrethe Larsen, husmor, født d. 16.-3.-1941, datter af Dorthea og Peter Alfred Larsen, Dræby. Parret har børnene: Britta, født d. 3.-4.-1969 og Bjarne, født d. 12.-7.-1972.

P.G.P. er maskinfører og har været på Nordisk Landbrugsskole. Han overtog ejendommen d. 11.-6.-1968 fra Louis Hansen. Gården menes at været opstået som ledvogterhus.

Ejendomsskyld 620.000. Areal 8 ha. Jorden er bortforpagtet til broderen Hans Jacob Pedersen, Enghavevej 19.

Stuehuset er opført i 1827 og gennemrestaureret i 1978. Staldbygninger og lade er opført omkring år 1900.

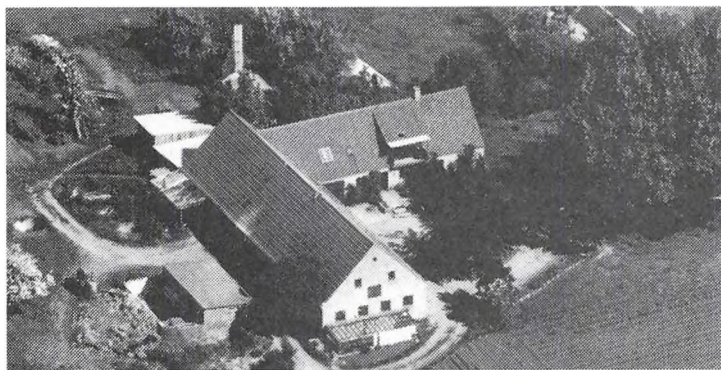

FYNSHOVEDVEJ 599, "ENGMÆ-GAARD", MARTOFTE MARK, 5390 MARTOFTE, tlf. 65-341237. HARRY VERNER SEVERINSEN, gårdejer, født d. 15.-4.-1922, søn af Ester og Søren Severinsen, gift d. 10.-7.-1954 med Annelise Jensen, medhjælpende hustru, født d. 5.-7.-1934, datter af Anne Kristine og Anders Peter Jensen. Parret har børnene: Jens Krogh, født d. 21.-2.-1955, Bent Krogh, født d. 29.-12.-1956 og

Inge Krogh, født d. 20.-7.-1958.

H.V.S. overtog ejendommen d. 1.-10.-1971 fra sin svigerfar. Jorden har været i slægtens eje i ca. 200 år. I 1941 blev gården delt og denne halvdel blev flyttet ud fra Martofte.

Ejendomsskyld 800.000. Areal 15,1 ha., heraf tilkøbt 3 ha.

Stuehuset er opført i 1941 og udbygget i 1951. Stald og lade er opført i 1941. Kvægbestanden blev sat ud i 1988. Planteproduktionens salgsafgrøder er sukkerroer, maltbyg, ærter og raps. Der er 1 halmfyr, maskinstation anvendes til lidt af markarbejdet.

FYNSHOVEDVEJ 604, "LOUISENLUND", MARTOFTE MARK, 5390 MARTOFTE, tlf. 65-342229.

LARS BO JØRGENSEN, gårdejer, født d. 5.-6.-1960, søn af Sigrød og Poul Erik Jørgensen.

L.B.J. er jord- og betonarbejder og har været på Korinth og Dølum landbrugsskoler. Han overtog ejendommen d. 1.-9.-1984 fra Anders Jørgensen, som købte den i 1943, nuværende ejer er 5. generation på gården.

Ejendomsskyld 990.000. Areal 17 ha., heraf 0,3 ha. skov. Der er forpagtet 30 ha. ager og 2 ha. skov.

Stuehuset er opført omkring 1750. Stalden er bygget i 1923 og lade omkring 1939. Der opdrættes ca. 1.300 skrabe høns årligt. Planteproduktionens salgsafgrøder er sukkerroer, hvede, vinterraps og maltbyg. Der er 2 traktorer, 1 mejetærsker og brændefyr. Maskinstation anvendes til lidt af markarbejdet.

L.B.J. driver desuden faderens gård på Snavevej 115, som er på 32 ha.

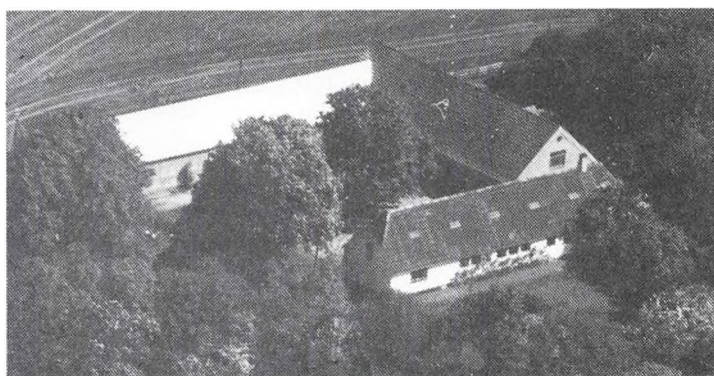

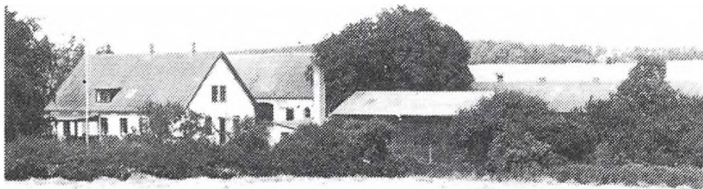

FYNSHOVEDVEJ 608, "PILKÆR-GAARD", MARTOFTE MARK, 5390 MARTOFTE, tlf. 65-341251. MOGENS PILKÆR, gårdejer, født d. 10.-9.-1939, søn af Astrid og Knud Pilkær, gift d. 14.-11.-1964 med Ulla Hyldmar, husmor, født d. 31.-12.-1941, datter af Elna Maria Olivia og Peter Martin Hyldmar. Parret har børnene: Alex, født d. 18.-10.-1965 og Dorthe, født d. 29.-5.-1968.

M.P. har været på Dalum Land-

brugsskole. Han overtog ejendommen d. 1.-1.-1972 fra sin far, nuværende ejer er 7. generation på gården. Slægten kan spores i forbindelse med gården tilbage til 1700-tallet.

Ejendomsskyld 1.750.000. Areal 27 ha., heraf ca. 1 ha. mose. Der er tilkøbt 6 ha. og forpagtet 35,7 ha.

Stuehuset er opført i 1919. Svinestald opført i 1919 og ombygget i 1960, nyere svine-stald er opført i 1978. Halmlade opført efter brand i 1989, lade opført i 1919 og maskinhuse i 1965 og 1985. Gården drives med en svineproduktion på 500 slagtesvin årligt. Planteproduktionens salgsafgrøder er vinterraps, byg, hvede, rug, græsfrø og ærter. Der er 3 traktorer, 1 mejetærsker, 1 rundballepresser, 4 plansiloer, varm og kold lufts tørreri samt halmfyr.

M.P. driver desuden "Kileagergaard", Fyndhovedvej 607, og Nordskov Bygade 35.

FYNSHOVEDVEJ 694, "DYRBJER-GGAARD", NORDSKOV, 5390 MARTOFTE, tlf. 65-341177.

KAJ DYRBJERG NIELSEN, gård-ejer, født d. 15.-5.-1960, søn af Betty Margrethe og Anders Marius Nielsen, gift d. 31.-12.-1988 med Lisbeth Christiansen, kran-fører, født d. 1.-1.-1959, datter af Marie Christiansen. Parret har børnene: Jimmy, født d. 4.-2.-1978, Pia, født d. 24.-2.-1985 og Peder, født d. 24.-7.-1987.



K.D.N. er ufaglært maskinarbejder og har været på Korinth og Dalum landbrugsskoler. Han overtog ejendommen d. 1.-9.-1988 fra sin far.

Ejendomsskyld 1.200.000. Areal 26 ha., heraf 6 ha. eng. Derudover er der forpagtet 11 ha. Maskinhuset er opført efter brand i 1989. Planteproduktionens salgsafgrøder er vinterraps, vinterbyg og vinterhvede. Der er 2 traktorer, 1 mejetærsker og halmfyr. Maskinstation anvendes til lidt af markarbejdet.

K.D.N. driver desuden Snavevej 70, Snave, som er på 11 ha.

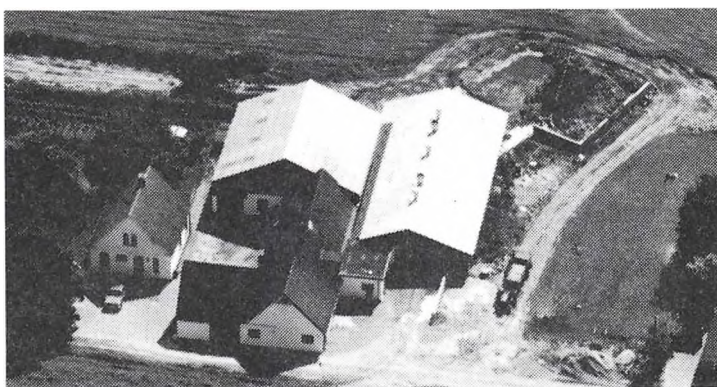

GAMMELMOSE 31, REVNINGE, 5300 KERTEMINDE, tlf. 65-322443.

IRENE JENSEN, gårdejer, født d. 8.-10.-1957, datter af Edith og Kaj Johannisson, bor sammen med Ove Christiansen, født d. 3.-6.-1951, søn af Agnes og Henry Christiansen. Parret har børnene: Steffen, født d. 6.-12.-1978 og Claus, født d. 16.-6.-1985.

I.J. er kontorassistent og har

været på Dalum Landbrugsskole. Hun overtog ejendommen d. 1.-7.-1979 fra sin svigerfar, Henry Christiansen, nuværende ejer er 3. generation.

Ejendomsskyld 1.050.000. Areal 6,6 ha. og der er forpagtet 5,5 ha.

Stuehuset er opført i 1914. Kostald er opført i 1963 og i dag ombygget til ungdyrstald, bindestald til 40 køer er opført i 1980, lade i 1963, foderhus i 1977 og gylletank i 1981, desuden er der udendørs køresilo. Gården drives med en kvægproduktion på 38 årskøer og 28 ungdyr af racen Jersey. Planteproduktionens salgsafgrøder er sukkerroer og byg. Der er 3 traktorer. Gården får gas fra fælles biogasanlæg "Revninge Andelsenergiselskab". Maskinstation anvendes til en del af markarbejdet.

GAMMELMOSE 75, "GAMMEL SKOVGAARD", REVNINGE, 5300 KERTEMINDE, tlf. 65-322477.

SVEND JØRGEN HANSEN, gårdejer, født d. 16.-6.-1956, søn af Kristine og Johannes Hansen, gift d. 4.-4.-1986 med Lindis Elisabeth Østerkjærhuus, født d. 9.-2.-1957, datter af Erna og Anton Østerkjærhuus. Parret har børnene: Lene, født d. 15.-9.-1981, Anne-Mette, født d. 2.-11.-1984 og Maria, født d. 8.-6.-1988.

S.J.H. har været på Korinth og Dalum landbrugsskoler. Han overtog ejendommen d. 1.-7.-1980 fra sin far, nuværende ejer er 5. generation på gården, som har været i slægtens eje siden d. 5.-5.-1834. Gården er udstykket fra "Rørbæk".

Ejendomsskyld 1.375.000. Areal 12,5 ha. og der er forpagtet 5,5 ha.

Stuehuset er opført i 1834 og restaureret senest i 1954. Gammel kostald er opført omkring 1880 og ombygget til ungdyrstald i 1980, bindestald med plads til 40 køer er bygget i 1980 og lade i 1980, desuden er der udendørs køresilo. Gården drives med en kvægproduktion på 37 årskøer og ca. 40 ungdyr af racen Jersey. Planteproduktionens salgsafgrøder er byg og hvede. Der er 2 traktorer, maskinstation anvendes til roesåning, majssåning, majsnitning og halmpresning.

HAVESKOVVEJ 105, "ØSTERSKOVGAARD", 5350 RYNKEBY, tlf. 65-391058.

LEO LARSEN, gårdejer, født d. 29.-7.-1934, søn af Thyra Emilie og Viggo Larsen, gift d. 28.-3.-1961 med Anna Schach Jørgensen, sygeplejerske, født d. 23.-11.-1937, datter af Andrea og Kristian Jørgensen. Parret har børnene: Ole, født d. 29.-12.-1961, Lisbeth, født d. 9.-3.-1963, Helle, født d. 7.-7.-1964 og Jette, født d. 9.-8.-1971.

L.L. har været på Dalum Landbrugsskole. Han overtog ejendommen i 1966 fra sin mor. Ejendomsskyld 2.990.000. Areal 53 ha., heraf 5 ha. skov. Der er tilkøbt 5,5 ha.

Stuehuset er opført i 1867. Kostald opført efter brand i 1931, den bruges nu delvis til goldsostald. Der findes en svinestald, som blev opført i 1927 og en som blev opført i 1931 efter brand. Laden er opført i 1931 efter brand, maskinhus opført i 1977. Gården drives med en svineproduktion på 35 årssøer og 700 slagtesvin årligt. Planteproduktionens salgsafgrøder er sukkerroer, byg, hvede, raps og ærter. Der er 3 traktorer, 1 mejetærsker, som deles med naboen, desuden er der plansilo, varm og kold lufts tørreri samt halmfyr. På gården er ansat 1 medhjælper og der bruges lidt maskinstation.

HAVESKOVVEJ 166, "LYKKEGAARD", 5350 RYNKEBY, tlf. 65-391024.

ARNE NIKOLAJ HANSEN, gårdejer, født d. 23.-2.-1922, søn af Mathilde og Hans Peter Hansen, gift d. 14.-11.-1947 med Gerda Astrid Grønning Rasmussen, husmor, født d. 30.-6.-1924, datter af Helga og Søren Rasmussen. Parret har børnene: Flemming, født d. 15.-2.-1949, Grethe, født d. 21.-5.-1952, Lisbeth, født d. 2.-6.-1954 og Lene, født d. 22.-2.-1961.

A.N.H. har været på Dalum Landbrugsskole. Han overtog ejendommen d. 1.-1.-1959 fra sin mor. Den har været i slægtens eje siden 1770-1780.

Ejendomsskyld 2.230.000. Areal 42 ha., heraf 2 ha. skov. Der er tilkøbt ca. 4 ha. Jorden er bortforpagtet til sønnen Flemming Lykkegaard Hansen, "Frederiksminde", Hundslevgyden 72, 5300 Kerteminde.

Stuehuset er opført i 1897 og løbende restaureret. Kostald opført ca. 1890, svinestald 1916, lade ca. 1890 og maskinhus 1978. På gården er der plansilo samt varm og kold lufts tørreri.

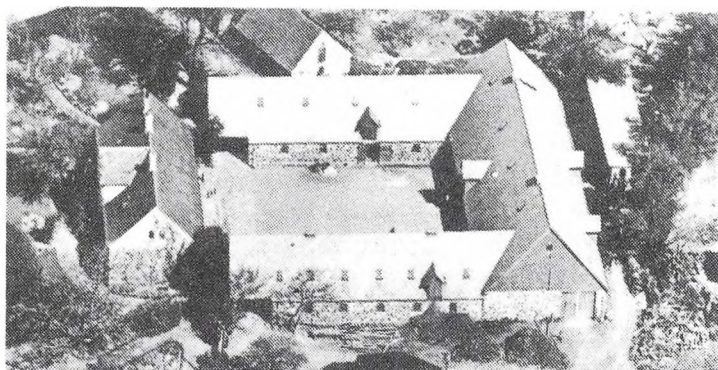

HERSNAP BYGADE 5, "MINDEGAARD", HERSNAP, 5380 DALBY, tlf. 65-341026.

JØRGEN MINDEGÅRD, gårdejer, født d. 5.-10.-1928, søn af Jens Peder Mindegård, gift d. 17.-10.-1953 med Elsbeth Poulsen, husmor, født d. 2.-3.-1929, datter af Aksel Poulsen. Parret har børnene: Flemming, født d. 27.-11.-1954, Carsten, født d. 21.-2.-1956, Jytte, født d. 22.-3.-1959 og Bodil, født d. 27.-4.-1961.

J.M. har været på Korinth Landbrugsskole. Han overtog ejendommen i 1970 fra Martin Mindegård, som overtog den i 1934, før ham ejede Jens Nielsen gården. Han overtog den i 1876. Gården blev frikøbt fra Scheelborg i ca. 1908.

Ejendomsskyld 4.200.000. Areal 88,6 ha. I 1983 blev der tilkøbt 13,8 ha., i 1986 6,2 ha. og i 1988 2,6 ha.

Stuehuset er opført i 1876. Alle avlsbygningerne er opført i 1879, lade i 1968, maskinhuse i 1976 og 1989. Gården drives med en kvægproduktion på 15 årsammekøer og 15 ungdyr af racen Angus. Planteproduktionens salgsafgrøder er korn, ærter, fabriksroer, spinat og raps. Der er 5 traktorer, 1 mejetærsker, 4 tårnsiloer, varm lufts tørreri samt brændefyr. På gården er ansat 1 medhjælper.

HERSNAP BYGADE 9, 5380 DALBY, tlf. 65-341050.

CARSTEN MINDEGÅRD, landmand, født d. 21.-2.-1956, søn af Elsbeth og Jørgen Mindegård, Dalby.

C.M. har grønt bevis og diverse kurser. Han overtog ejendommen d. 1.-9.-1988 fra Johanne Nytoft.

Ejendomsskyld 610.000. Areal 6,3 ha. og der er forpagtet 7,5 ha.

Stuehuset er med bindingsværk. Kostalden er ombygget til garage, svinestalden bruges til oplagringsplads og laden er revet ned. Planteproduktionens salgsafgrøder er korn, roer og raps.

HERSNAP BYGADE 14, "EJLSMARK", HERSNAP, 5380 DALBY, tlf. 65-341328.

KNUD BOY KNUDSEN, gårdejer, født d. 19.-5.-1924, søn af Karen og Knud Knudsen, gift d. 16.-9.-1950 med Agnete Larsen, medhjælpende hustru, født d. 14.-11.-1928, datter af Dagny og Valdemar Larsen. Parret har børnene: Jørgen Valdemar, født d. 14.-7.-1953, Karen Solvej, født d. 10.-12.-1954, Niels Bo, født d. 27.-7.-1960 og Bente Annette, født d. 26.-12.-1965.

K.B.K. er uddannet på Korinth Landbrugsskole. Han overtog ejendommen d. 1.-1.-1950 fra sin far.

Ejendomsskyld 1.750.000. Areal 30 ha., heraf 3,5 ha. plantage. Der er tilkøbt 5,5 ha. Gården er bortforpagtet til sønnen Jørgen.

Stuehuset er opført i 1875, moderniseret indvendig og påbygget 2 kviste i 1917. Avlsbygningerne er opført i 1875, de er med bindingsværk og tegltag, laden er opført i 1903 og ombygget i 1969, maskinhus opført i 1930 og ombygget i 1969. Planteproduktionens salgsafgrøder er korn, sukkerroer, raps og frugt. Der er 2 traktorer. Maskinstation bruges til mejetærskning.

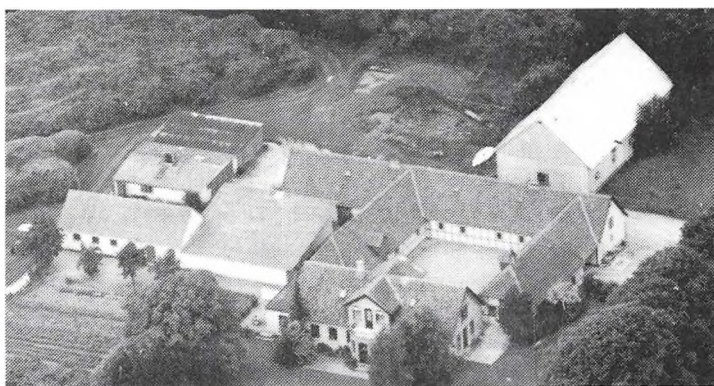

HERSNAPVEJ 79, "VESTERGÅRD", HERSNAP, 5380 DALBY, tlf. 65-341100.

HELGE NORMANN HANSEN, gårdejer, født d. 28.-12.-1935, søn af Petrea og Carel Hansen, gift d. 29.-6.-1963 med Sonja Ingrid Jensen, medhjælpende hustru, født d. 7.-2.-1933, datter af Holger Jensen. Parret har børnene: Helle, født d. 19.-5.-1963, Karin, født d. 22.-9.-1965 og Janne, født d. 8.-6.-1971.

H.N.H. har været på Korinth Landbrugsskole. Han overtog ejendommen i 1972 fra sin far. Før ham ejede Niels Peter Sørensen, Peder Larsen og Madsen gården. Ejendomsskyld 2.560.000. Areal 43,9 ha., heraf 7,2 ha. plantage. Der er tilkøbt 11 ha. Stuehuset er opført i 1937. Kostald opført i 1904, maskinhus i 1979. Gården drives med en kvægproduktion på 20 årskøer og 28 ungdyr. Planteproduktionens salgsafgrøder er korn, græsfrø, sukkerroer og raps, desuden 3,9 ha. med æbler og 3,3 ha. med kirsebær. Der er 4 traktorer, 1 mejetærsker, specialmaskiner til plantage drift, plansilo på 800 tdr., tårnsilo på 300 tdr. samt varm lufts tørreri. På gården er ansat medhjælper i sæsonen.

HERSNAPVEJ 111, "HERSNAPGAARD", HERSNAP, 5380 DALBY, tlf. 65-341110. ARNE POULSEN, gårdejer, født d. 5.-3.-1927, søn af Ole Poulsen, gift d. 29.-7.-1966 med Ingrid Andersen, husholdningslærer, født d. 31.-8.-1935, datter af Anders Andersen. Parret har børnene: Ulla, Hanne og Lise.

A.P. har været på landbrugsskole. Han overtog ejendommen d. 1.-7.-1972 fra Hans P. Hansen.

Ejendomsskyld 1.470.000. Areal 24,2 ha., heraf 2,6 ha. frugtplantage. Der er tilkøbt 4 ha.

Planteproduktionens salgsafgrøder er hvede (22 ha.), byg (10 ha.), raps (10 ha.) og fabriksroer (13 ha.). På gården er der maskinhus fra 1978 på 380 kvadratmeter. Desuden er der 4 traktorer, 1 mejetærsker og 1 roeoptager. Der er plansilo på 400 tdr. Maskinstation bruges til lidt af markarbejdet.

A.P. ejer og driver desuden Hersnapvej 154.

HERSNAPVEJ 154, "PAAKARGAARD", HERSNAP, 5380 DALBY, tlf. 65-341055. ARNE POULSEN, gårdejer, omtales under Hersnapvej 111, 5380 Dalby.

A.P. overtog ejendommen d. 1.-7.-1972 fra sin mor, enke Ingeborg Poulsen. A.P.'s far, Ole Poulsen, døde i 1944. Han overtog gården i 1931 efter Laurits Kristiansen, som var hans svoger. Han overtog den efter A.P.'s bedstefar, Anders Poulsen.

Ejendomsskyld 1.940.000. Areal 35,7 ha., heraf tilkøbt 13 ha.

Stuehuset er opført i 1955 efter brand. Kostalden er ombygget og udvidet i 1956 fra 12 årskøer til 22, svinestalden er ombygget i 1958 til 120 slagtesvin. På gården er der kornsilo til 700 tdr. og varm lufts tørreri.

HINDSHOLMVEJ 165, KIKKENBORG, 5300 KERTEMINDE, tlf. 65-322924.

NIELS HANSEN, gårdejer, født d. 5.-8.-1928, søn af Andrea og Frans Hansen.

N.H. overtog ejendommen i januar 1964 fra sin mor.

Ejendomsskyld 710.000. Areal 8 ha. og der er lejet ca. 8 ha. eng.

Stuehuset er opført i 1925 og senere moderniseret. Kostald opført i 1925 og ombygget i 1959 og 1965. Det er en bindestald til 32 køer. Desuden er der foderhus fra 1979-80 og udendørs køresilo opført i tiden 1983-85. Gården drives med en kvægproduktion på 28 årskøer og ca. 28 ungdyr af racen Jersey. Der er 2 traktorer. Maskinstation bruges til møgkørsel og roesåning.

N.H. deler arbejdet med broderen Svend Åge Hansen, Hindsholmvej 193.

HINDSHOLMVEJ 193, KIKKENBORG, 5300 KERTEMINDE.

SVEND ÅGE HANSEN, gårdejer, født d. 6.-5.-1941, søn af Andrea og Frans Hansen.

S.Å.H. overtog ejendommen i december 1976 fra Kirsten Jørgensen.

Ejendomsskyld 650.000. Areal 8,1 ha.

Stuehuset er opført i 1925 og senere moderniseret. Kalve- og kviestald samt lade er opført i 1925. Planteproduktionens salgsafgrøde er byg. Der er 1 traktor, maskinstation anvendes til lidt af markarbejdet.

S.Å.H. deler arbejdet med broderen Niels Hansen, Hindsholmvej 165.

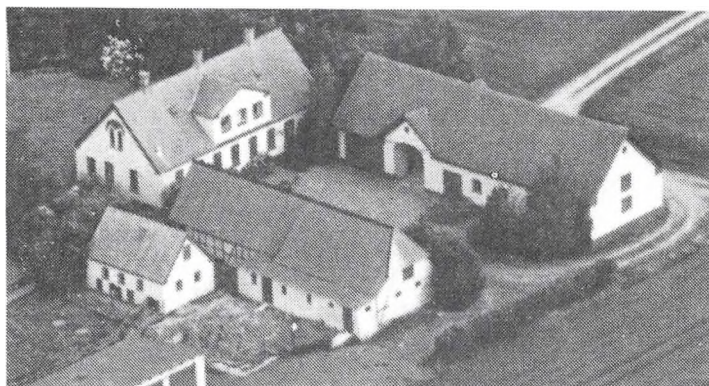

HINDSHOLMVEJ 213, "SALBY MØLLEGÅRD", SALBY, 5300 KERTEMINDE, tlf. 65-324021. SØREN BECH SØRENSEN, gård-ejer, født d. 9.-10.-1959, søn af Else og Hans Bech Sørensen, gift d. 7.-2.-1987 med Lene Risby Jensen, regnskabschef, født d. 8.-6.-1960, datter af Birgit Schmidt og Ole Risby. Parret har børnene: Kenneth og Kristine. S.B.S. arbejder som revisor. Han overtog ejendommen d. 15.-10.-

1985 fra Anders Green Hansen.

Ejendomsskyld 1.140.000. Areal 15,3 ha.

Stuehuset er opført i 1910 og moderniseret i 1975. Kvægstald er opført 1864, svine-stald 1920, lade 1927 og maskinhus 1920. Gårdens besætning består af 4 heste, 10 moderfår og 1 vædder. Planteproduktionens salgsafgrøde er korn. Der er 1 traktor, tårnsilo og kold lufts tørreri. Der bruges maskinstation.

HINDSHOLMVEJ 313, "RØD-GÅRD", SALBY, 5370 MESINGE, tlf. 65-321621.

VILLY THORKILD RASMUSSEN, gårdejer, født d. 9.-4.-1927, søn af Alfred Rasmussen, gift d. 15.-11.-1969 med Magna Rasmussen, medhjælpende hustru, født d. 13.-7.-1939. Parret har børnene: Inger, født d. 21.-4.-1973 og Hanne, født d. 23.-4.-1975. V.T.R. er uddannet på Nordisk Landbrugsskole og Tune Landbrugsskole. Han overtog ejendommen i 1958 fra Karoline Andersen.



Ejendomsskyld 1.600.000. Areal 21,7 ha.

Stuehuset er opført i 1976. Svinestalden er bygget i 1961 og er til 160 fedesvin. Laden fra 1794 er ombygget, maskinhus på 300 kvadratmeter er opført i 1984. Gården drives med en svineproduktion på 160 slagtesvin årligt. Der er 1 traktor, 1 mejetærsker, kornsilo på 1.500 tdr. og varm lufts tørreri. Maskinstation bruges til mejetærskning. V.T.R. ejer og driver desuden Nordre Skovgyde 21, Midskov.

HINDSHOLMVEJ 334, "FISKERGAARDEN", SALBY, 5370 MESINGE, tlf. 65-321156. CARL FISCHER, gårdejer, gift med Maja Fischer, kontorassistent. Parret har børnene: Maria, Michael og Charlotte.

C.F. er uddannet på Dalum Landbrugsskole. Han overtog ejendommen i 1977 fra Inger og Paul Rasmussen. Nuværende ejer er 10. generation på gården, som blev købt fri i 1873 fra Veringe.

Ejendomsskyld 3.610.000. Areal 64 ha., heraf tilkøbt 12 ha. Derudover er der for-pagtet 64 ha.

Stuehuset og alvsbygningerne, kostald og lade, er genopført efter brand i 1881. Avlsbygningerne er i dag indrettet til moderne svineproduktion. Maskinhuset er opført i 1980. Gården drives med en svineproduktion på 60 årssøer og 1.200 solgte smågrise årligt, der er også 1 ridehest. Planteproduktionens salgsafgrøder er korn, græsfrø, spinat, scorzonærødder, sukkerroer, raps og ærter. Der er 3 traktorer og 1 mejetærsker, desuden plansilo på 7.000 tdr., varm lufts tørreri og brænde- og kulfyrr. På gården er ansat 1 medhjælper.

HINDSHOLMVEJ 387, "BAKKEGÅRD", SALBY, 5370 MESINGE, tlf. 65-322753.

FREDE RASMUSSEN, gårdejer, født d. 30.-1.-1946, søn af Poul Rasmussen, gift d.

25.-3.-1970 med Grethe Bavngård, syerske, født d. 6.-8.-1947, datter af Helge Bavngård. Parret har børnene: Marlene, født d. 29.-12.-1971, Annette, født d. 23.-10.-1976 og Jens Frederik, født d. 17.-2.-1982.

F.R. overtog ejendommen d. 1.-3.-1979 fra sin far, nuværende ejer er 3. generation på gården.

Ejendomsskyld 1.900.000. Areal 31 ha. og forpagtet 13 ha.

Stuehuset er opført i 1908 og løbende restaureret. Avlsbygninger fra 1909 er ombygget til hønsestald i 1989, lade er opført i 1909, maskinhus på 328 kvadratmeter i 1973-84. Gården drives med en kvægproduktion på 4 årsammekøer. Planteproduktionens salgsafgrøder er korn, sukkerroer, frø, ærter og spinat. Der er 2 traktorer og 1 mejetærsker, desuden plansilo på 1.00 tdr., korntørreri og brænde- og kulfyr.

HINDSHOLMVEJ 429, "MOSELUND", 5370 MESINGE, tlf. 65-341353.

ANDERS ROSENKVIST, bestyrer, født d. 9.-7.-1963, søn af Jette Worsøe og Svend Rosenkvist, bor sammen med Jutta Hansen, køkkenleder, født d. 23.-4.-1966, datter af Elke og August Hansen. Parret har sønnen Jeppe, født d. 5.-8.-1989.

A.R. har været på Tønder og Gråsten landbrugsskoler.

Hele gården, på nær kostalden, nedbrændte i 1972.

Ejendomsskyld 2.130.000. Areal 26,4 ha., heraf tilkøbt 10 ha., og der er forpagtet 24 ha.

Stuehuset er opført i 1972. Bindestald, til 56 køer, er opført i 1969, ungdyrstald med spalter er opført i 1969 og udbygget i 1972. Desuden findes der foderhuse fra 1969 og 1972, gylletanke fra 1967 og 1968 og 2 udendørs køresiloer. Gården drives med en kvægproduktion på 50 årskøer, ca. 75 ungdyr og ca. 25 slagtekalve af racen RDM. Planteproduktionens salgsafgrøder er hvede, sukkerroer, spinat, skorzonnerod og ærter. Der er 3 traktorer, 1 rendefrøer og 1 fejmaskine. Maskinstation anvendes en del. Der er ansat 1 medhjælper.

HINDSHOLMVEJ 466, "BRANDHØJGÅRD", SALBY, 5370 MESINGE, tlf. 65-341769.

PREBEN LARSEN, gårdejer, født d. 23.-11.-1952, søn af Esther og Rasmus Larsen, Etterup, gift d. 17.-2.-1978 med Nini Augustensen, sygeplejerske, født d. 27.-9.-1951, datter af Lise og Jens Augustensen, Marslev. Parret har børnene: Anna, født d. 8.-10.-1979 og Thomas, født d. 22.-6.-1982.

P.L. er uddannet på Dalum Landbrugsskole. Han overtog ejendommen d. 1.-11.-1978 fra Karen Fransen.

Ejendomsskyld 3.900.000. Areal 57 ha.

Der er opført ny svinestald i 1990. Desuden findes der et maskinhus fra 1982 og 1 gylletank. På gården er der 7 traktorer og 1 mejetærsker. Der er ansat medhjælper på gården.

HINDSHOLMVEJ 469, SALBY, 5370 SALBY, tlf. 65-341623.

HANS STEFFEN LARSEN, gårdejer, født d. 28.-6.-1942, søn af Niels Juel Larsen. H.S.L. er uddannet på Næsgård Landbrugsskole. Han sidder i repræsentantskabet for Kvægavlerforeningen, Fyn, og i bestyrelsen for Mejeriselskabet Danmark Kontrolforeningen Fyn. Han overtog ejendommen i 1982 fra sin far, som overtog den fra Rasmus Larsen. Gården har været i familiens eje siden 1903.

Areal 19,8 ha. og der er forpagtet 8 ha.

Stuehuset er opført over 200 år gammelt og har fået nyt tag for ca. 10 år siden. Kostald, med plads til 52 køer, er opført i 1983. De øvrige bygninger er indrettet til ungdyr. Der er udendørs køresilo. Gården drives med en kvægproduktion på 52 årskøer og 50 ungdyr af racen RDM. Der er 3 traktorer. På gården er ansat 1 fodermester.

HOLEVANGSVEJ 31, "SØBORGGAARD", REVNINGE, 5300 KERTEMINDE, tlf. 65-321420.

HERLUF RASMUSSEN, gårdejer, født d. 29.-5.-1919, søn af Manna og Niels Kristian Rasmussen.

H.R. har sønnerne Ole, født d. 29.-11.-1966 og Niels, født d. 12.-5.-1968.

H.R. har været på Dalum Landbrugsskole. Han overtog ejendommen i 1955 fra sin mor, nuværende ejer er 7. generation på gården.

Ejendomsskyld 2.100.000. Areal 30,8 ha., der er bortforpagtet 18,7 ha. Stuehuset og avlsbygningerne, kostald, svinestald og lade, er alle opført i 1834. Stuehuset er ombygget i 1920. Desuden findes der en trælade fra 1910. Planteproduktionens salgsafgrøde er maltbyg. Der findes 1 traktor på gården. Maskinstation anvendes en del.

HOLEVANGSVEJ 46, "YERSHAVE", REVNINGE, 5300 KERTEMINDE, tlf. 65-322038 og 65-322078.

CARSTEN JENSEN, gårdejer, født d. 4.-5.-1962, søn af Irene og Erik Jensen.

C.J. ejer maskinværkstedet "Yershav". C.J. har det grønne bevis fra Korinth Landbrugsskole og har været på Dalum Landbrugsskole. Ejendommen er delvis overtaget d. 1.-7.-1989 fra faderen.

C.J. og faderen, Erik Jensen, ejer og driver gården sammen. Gården har forbindelse tilbage til 1200-tallet, der findes et voldsted på gården. Der findes rester af en teglhængt munkestensbygning.

Ejendomsskyld 3.000.000. Areal 48 ha., heraf 1,5 ha. skov.

Stuehuset er opført i 1952, nyopført efter brand i 1951. Kostalden er opført i 1952 efter brand, en del er opbygget igen efter en storm i 1965, værksted opført i 1966, maskinhus opført i 1990. Planteproduktionens salgsafgrøder er havefrø og kornafgrøder. Der er 4 traktorer, 1 mejetærsker, 1 markvandingsanlæg og 1 komplet sæt af dyrkningsredskaber til jordbærdyrkning. Desuden er der 2 kornsiloer, plansilo og gennemløbstørreri.

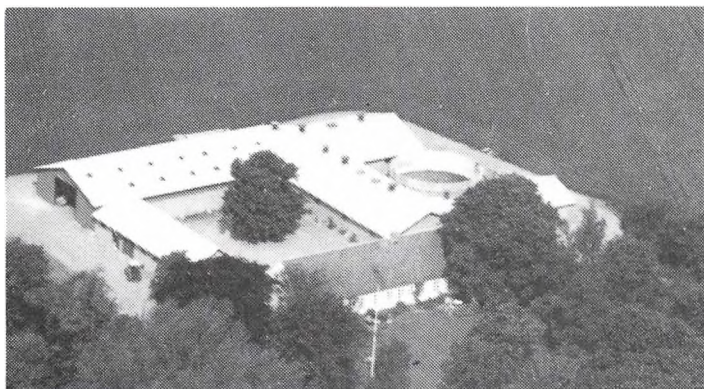

HULEMOSEVEJ 13, "LINDESTRØMGAARD", 5350 RYNKEBY, tlf. 65-391289.

AKSEL MARKVARD ANDERSEN, gårdejer, født d. 1.-9.-1924, søn af Ingeborg og Markvard Andersen, gift d. 11.-3.-1949 med Anna Margrethe Bech, medhjælpende hustru, født d. 2.-4.-1923, datter af Asta og Ove Bech.

A.M.A. har været på Korinth Landbrugsskole, han er med i kommunalbestyrelsen i Kerte-

minde. Han overtog ejendommen d. 1.-1.-1965 fra godsejer Fast, Skovsbo.

Ejendomsskyld 3.420.000. Areal 66 ha., heraf 4 ha. skov, ca. 2 ha. eng og ca. 2 ha. mose.

Stuehuset er opført i 1873 og gennemrestaureret i 1966. Der er opført 3 svinestalde efter brand i 1981, sostalde og fedesvinestald. Maskinhuset er opført i 1981 efter brand, desuden er der gylletank. Gården drives med en svineproduktion på 50 årssøer og 900 slagtesvin årligt. Planteproduktionens salgsafgrøder er hvede til stamsæd, konservesærter, sukkerroer og kirsebær. Der er 3 traktorer, 1 mejetærsker og 1 tågesprøjte. Der er ført staldvarme til stuehuset. Maskinstation anvendes til en del af markarbejdet.

HUNDSLEVGYDEN 67, "KAMGAARD", HUNDSLEV, 5300 KERTEMINDE, tlf. 65-391109.

HELGE REGNAR MADSEN, gård-ejer, født d. 30.-5.-1934, søn af Julie og Kristian Madsen, gift d. 31.-7.-1971 med Lis Hansen, gartnerimedhjælper, født d. 26.-8.-1936, datter af Elisabeth Katrine og Aage Hansen. Parret har børnene: Henrik, født d. 8.-2.-1973 og Kirsten, født d. 13.-

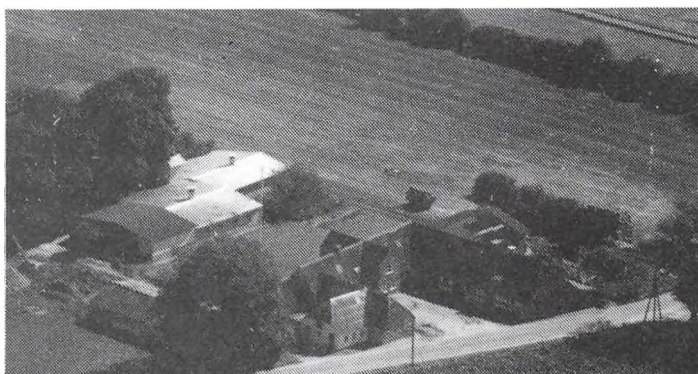

10.-1974. H.R.M. har været på Rønshoved Højskole. Han overtog ejendommen d. 1.-10.-1968 fra sine forældre, som overtog den i 1929. Nuværende ejer er 3. generation på gården, som har været i slægtens eje siden ca. 1900.

Ejendomsskyld 990.000. Areal 14,2 ha. og der er forpagtet ca. 3 ha.

Stuehuset er opført omkring 1854 og er delvis restaureret fra 1955 og frem. Den gamle lade er ombygget til kostald i 1929. Svinestalden er opført som hønsehus og senere ombygget til svinestald omkring 1975, lade opført 1934 og maskinhus i 1965. Desuden findes udendørs køresilo. Gården drives med en kvægproduktion på 15 årskøer, ca. 15 ungdyr og ca. 20 slagtekalve af racen RDM. Planteproduktionens salgsafgrøder er sukkerroer og byg. Der er 2 traktorer, plansilo og koks- og brændefyr. På gården er ansat 1 skoledreng. Maskinstation anvendes til roesåning, roeoptagning, majssåning, majshøstning og mejetærskning.

HUNDSLEVGYDEN 72, "FREDERIKSMINDE", HUNDSLEV, 5300 KERTEMINDE, tlf. 65-391220.

FLEMMING LYKKEGAARD HANSEN, gårdejer, født d. 15.-2.-1949, søn af Arne og Gerda Hansen, gift d. 28.-5.-1988 med Inge Hansen, bankassistent, født d. 29.-6.-1949, datter af Esther og Lars Hansen. Parret har børnene: Søren, født d. 21.-11.-1983, Peter, født d. 6.-8.-1986 og Jens, født d. 7.-1.-1988.

F.L.H. har været på Dalum Landbrugsskole, han er med i FAF's bestyrelsen i Ringe. Han overtog ejendommen d. 26.-3.-1972 fra Kurt Allan Hastrup.

Ejendomsskyld 2.180.000. Areal 38 ha., heraf ca. 1 ha. skov. Derudover er der forpagtet 35 ha.

Stuehuset er opført i 1903 og delvis restaureret i 1982. Der er 4 svinestalde fordelt på fedesvinestald, goldsostald, smågrisestald og farestald. Maskinhuset er opført i 1973. Gården drives med en svineproduktion på 48 årssøer og ca. 900 slagtesvin årligt. Planteproduktionens salgsafgrøder er hvede, byg, sukkerroer, vinterraps, ærter og konservesærter. Der er 4 traktorer og 1 mejetærsker, som deles med naboen. Maskinstation anvendes til roeoptagning, soesåning og ammoniaknedfældning.

F.L.H. driver også Haveskovvej 166, og Revninge Bygade 31.

HUNDSLEVGYDEN 74, "SKJOLDMOSE", KØLSTRUP, 5300 KERTEMINDE, tlf. 65-391214.

HANS HENRIK HANSEN, gårdejer, født d. 24.-11.-1962, søn af Inga og Hans Larsen Hansen.

H.H.H. er landbrugsmaskinmekaniker. Han overtog ejendommen d. 1.-7.-1988 fra Jørgen Hansen.

Ejendomsskyld 1.100.000. Areal 21 ha.

Stuehuset er restaureret i 1954/55. Der findes kostald og svinestald, desuden en lade opført ca. 1955 og maskinhus 1975. Planteproduktionens salgsafgrøder er sukkerroer, byg, hvede, rug og raps. Der er 3 traktorer og 1 mejetærsker, desuden plansilo, varm og kold lufts tørreri. Maskinstation anvendes til en del af markarbejdet.

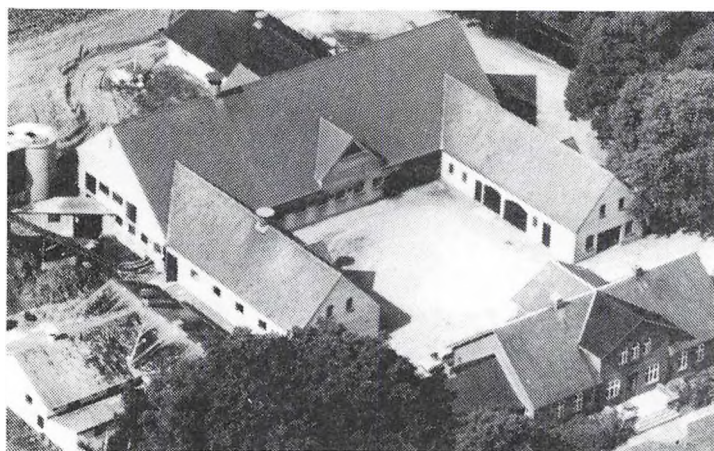

HUNDSLEVGYDEN 129, "NORD-SKOVSLUND", HUNDSLEV, 5300 KERTEMINDE, tlf. 65-391020.

MOGENS PEDERSEN, gårdejer, født d. 22.-10.-1940, søn af Gunnar og Inger Pedersen, gift d. 7.-7.-1978 med Anna Hansen, beskæftigelsesvejleder, født d. 28.-11.-1946, datter af Grethe og Ejner Hansen. Parret har børnene: Bettina, født d. 19.-3.-1975 og Allan, født d. 28.-3.-1978.

M.P. har været på Malling Landbrugsskole. Han overtog ejendommen d. 1.-1.-1968 fra sin mor.

Ejendomsskyld 2.420.000. Areal 39 ha., heraf 1,2 ha. skov. Desuden er der forpagtet

46,7 ha.

Stuehuset er opført i 1902. Kostald opført i 1943 og ombygget i 1954, ungdyrstald opført 1978, foderlade 1943 og maskinhus 1975. Gården drives med en kvægproduktion på 58 årskøer, 65 ungdyr og ca. 20 slagtekalve af racen Jersey. Planteproduktionens salgsafgrøder er sukkerroer, hvede, byg og vinterraps. Der er 3 traktorer, 3 tårnsiloer, plansilo og brændefyr. På gården er ansat 1 fodermester og 1 medhjælper. Maskinstation anvendes til majssåning, majshøstning og mejetærskning. M.P. driver også Fangelvej 2, "Bellingegaard".

KASTELVEJ 85, "KASTELSGÅRDEN", VIBY MARK, 5370 MESINGE, tlf. 65-341841. POUL BJARNE MICHAELSEN, gårdejer, født d. 9.-9.-1955, søn af Else og H.P. Michaelsen, gift d. 1.-7.-1988 med Kisser Gjørtsvang, køkkenleder, født d. 27.-1.-1964, datter af Bente og Vagn Gjørtsvang. Parret har børnene: Jeppe, født d. 16.-3.-1976, Morten, født d. 16.-8.-1978, Niels, født d. 28.-4.-1987 og Anne, født d. 1.-7.-1990. P.B.M. har været på Korinth Landbrugsskole og Dalum Landbrugsskole. Han overtog ejendommen d. 1.-7.-1987 fra sin far. Han overtog gården fra Marie og Jens Jensen. Ejendomsskyld 1.650.000. Areal 45 ha., heraf 3 ha. skov, mose og plantage. Der er tilkøbt 23 ha. og forpagtet 12 ha.

Stuehuset er opført i 1963. Svinestald er opført efter brand i 1983, halmlade, der ligger uden for de øvrige bygninger, er opført i 1954, lade opført 1983, maskinhus på 320 kvadratmeter opført 1984 og gylletank på 330 kubikmeter er opført i 1983. Gården drives med en svineproduktion på 40 årssøer og 750 slagtesvin årligt. Planteproduktionens salgsafgrøder er korn, raps, ærter og spinat. Der er 3 traktorer og 1 mejetærsker, desuden 1 skårlægger og 1 roesåmaskine, der bruges til maskinstationsdrift. Der er plansilo på 600 tdr. og varm lufts tørreri. I sæsonen er ansat medhjælpere.

KERTINGE BYGADE 13, KERTINGE, 5300 KERTEMINDE, tlf. 65-322809.

ANDERS JAKOB NIELSEN, gårdejer, født d. 4.-7.-1941, søn af Kristine og Ejgil Nielsen.

A.J.N. har kørt maskinstation og arbejdet som medhjælper i landbruget. Han overtog ejendommen d. 28.-3.-1974 fra sin far, som overtog den i 1940. Nuværende ejer er 3. generation på gården. 1. generation startede i ca. 1898.

Ejendomsskyld 1.100.000. Areal 18,1 ha., heraf 0,2 ha. fredet mose beliggende i Urup Mose. Der er tilkøbt 8,1 ha.

Stuehuset er opført omkring 1780 og løbende restaureret. Stald- og ladebygning er alle opført omkring 1780, maskinhus fra ca. 1900 er restaureret i 1981. Planteproduktionens salgsafgrøder er sukkerroer, byg, hvede og ærter. Der er 2 traktorer og 1 mejetærsker, desuden plansilo og varm og kold lufts tørreri.

A.J.N. ejer og driver også Kertinge Bygade 15, som han købte i 1988. Bygningerne til denne ejendom er fjernet, da de disse ikke stod til at redde.



KERTINGE BYGADE 18, "LANGHAVEGAARD", KERTINGE, 5300 KERTEMINDE, tlf. 65-321088. EGON SØRENSEN, gårdejer, født d. 26.-10.-1932, søn af Elise og Marius Sørensen, gift d. 1.-4.-1961 med Ellen Sørensen, medhjælpende hustru, født d. 26.-1.-1940, datter af Sine og Harry Sørensen. Parret har børnene: Lis, født d. 10.-9.-1961, Jørgen, født d. 16.-11.-1963 og Anette, født d. 17.-12.-1965.

E.S. har været på Dalum Landbrugsskole. Han overtog ejendommen d. 1.-7.-1967 fra sin far. Nuværende ejer er 7. generation på gården, som har været i slægtens eje siden før 1739. Den blev købt fri fra "Ulriksholm" i 1799.

Ejendomsskyld 1.610.000. Areal 27 ha.

Stuehuset er opført i 1838. Stråtaget blev udskiftet med fast tag i 1969/70. Kostald

fra 1903 er ombygget til fedesvinestald i 1968, hestestald fra 1833 blev ombygget til søer, lade opført 1903. Gården drives med en svineproduktion på 14 årssøer og ca. 240 slagtesvin årligt. Planteproduktionens salgsafgrøder er hvede, raps, ærter og sukkerroer. Der er 2 traktorer, desuden plansilo, kold lufts tørreri og brænde- og koksfyrr.



KERTINGE BYGADE 23, "BIRKE-MOSEGAARD", KERTINGE, 5300 KERTEMINDE, tlf. 65-322708. JØRGEN LINDØ, gårdejer, født d. 29.-9.-1952, søn af Lisbeth og Tage Lindø, bor sammen med Margit Pedersen, pædagog, født d. 5.-3.-1955, datter af Anna og Bent Pedersen. Parret har børnene: Lea, født d. 17.-6.-1987 og Lise, født d. 23.-4.-1990.

J.L. har været på Korinth Landbrugsskole og Dalum Landbrugs-

skole. Han er formand for sogneforeningen. Han overtog ejendommen d. 1.-1.-1982 fra sine forældre. Ejendomsskyld 3.130.000. Areal 62 ha., heraf 2 ha. skov. Der er tilkøbt 13,5 ha. og forpagtet 7 ha.

Stuehuset er opført omkring 1930 og løbende restaureret. Lade og staldbygninger er opført i begyndelsen af 1900-tallet. Maskinhuse er opført i 1955 og 1990. Gården drives med en kvægproduktion på 7-8 årsammekøer, 4 ungdyr og 4 slagtekalve af racen Hereford. Desuden er der 5 moderfår og 3 gimmerlam. Planteproduktionens salgsafgrøder er korn, sukkerroer, ærter, græsfrø, urtefrø og blomsterfrø. Der er 4 traktorer og 1 mejetærsker, 1 markvandingsanlæg i form af en indtrækningsmaskine, rundballepresser og rundballepresser, som deles med 2 andre gårde. Desuden er der 2 plansiloer, varm og kold lufts tørreri samt halmfyr. Maskinstation anvendes til lidt af markarbejdet.

J.L. passer også "Fredensgård", Kertinge, Lange Gyde 5, for Tage Skov Jensen.

KROGEN 6, "BIRKELYGÅRD", 5370 MESINGE, tlf. 65-341068.

BØRGE ANDERSEN, gårdejer, født d. 9.-9.-1935, søn af Rigmor og Poul Andersen, gift d. 10.-4.-1959 med Åse Karna Jacobsen, medhjælpende hustru, født d. 27.-6.-1938, datter af Peder Jacobsen. Parret har børnene: Hanne, født d. 10.-2.-1961, Ole, født d. 16.-7.-1963 og Lene, født d. 16.-2.-1967.

B.A. er uddannet på Korinth Landbrugsskole. Han overtog ejendommen i 1965 fra sin far. Før ham ejede Hans Nielsen gården.

Ejendomsskyld 2.100.000. Areal 35 ha., heraf 2,5 ha. eng. Der er tilkøbt 2 ha. og forpagtet 10 ha.

Stuehuset er opført i 1902 og løbende restaureret. Alle avlsbygningerne er ombygget til svin. Slagtesvinestald er opført i 1977, fravænningsstald 1972 og maskinhuse 1968 og 1985. Gården drives med en svineproduktion på 45 årssøer og 900 slagtesvin årligt. Planteproduktionens salgsafgrøder er korn, sukkerroer, spinat og raps. Der er 3 traktorer og 1 mejetærsker, desuden plansilo, varm lufts tørreri og halmfyr.

LADBYVEJ 15, "HØJKÆR", KERTINGE, 5300 KERTEMINDE, tlf. 65-322545.

LARS FISCHER HANSEN, gård-ejer, født d. 10.-12.-1955, søn af Birgit Hansen og Arne Fischer, gift d. 30.-4.-1983 med Anne Marie Hansen, registreret revisor, født d. 7.-2.-1961, datter af Kirsten og Kristian Hansen. Parret har børnene: Kristine, født d. 19.-7.-1984 og Søren, født d.



1.-6.-1987.

L.F.H. er uddannet radiomekaniker. Han overtog ejendommen d. 1.-1.-1988 fra sin mor, den blev forpagtet fra 1986. Nuværende ejer er 3. generation på gården, der har været i slægtens eje siden 1927. Der findes en fredet stendysse på gården.

Ejendomsskyld 1.950.000. Areal 30,2 ha. og der er forpagtet 19,2 ha.

Stuehus, staldbygninger og lade er opført omkring 1907, maskinhus i 1972. Planteproduktionens salgsafgrøder er sukkerroer, spinat til frø, byg, hvede og ærter. Der er 3 traktorer og 1 mejetærsker, desuden plansilo, varm og kold lufts tørreri samt halmfyr. Maskinstation anvendes til roeoptagning.

L.F.H. ejer og driver også "Rødegaard", Rosengårdsvej 10.

LADBYVEJ 66, "MOESEGAARD", KERTINGE, 5300 KERTEMINDE, tlf. 65-321365.

CARL PETER SØRENSEN, gårdejer, født d. 11.-7.-1928, søn af Nora og Aksel Sørensen, gift d. 26.-4.-1956 med Else Sørensen, født d. 8.-8.-1933, datter af Karen Sørensen. Parret har datteren Birte, født d. 22.-6.-1966.

C.P.S. har været på Nordisk Landbrugsskole i Odense. Han forpagtede gården fra 1.-3.-1962 og købte den d. 13.-6.-1974 fra Mary og Alfred Rasmussen, som overtog den i 1908. I sin tid hed gården "Tolvmoségården", fordi der havde ligget 12 moser på jorden.

Ejendomsskyld 1.180.000. Areal 17,3 ha.

Stuehuset er opført i 1911. Kostald opført i 1910 og ombygget til svinestald i 1975-76. 3 svinestalde er omlavet til ca. 35 søer og smågrise. De sidste grise blev udsat omkring 1. december 1989. Planteproduktionens salgsafgrøder er byg, hvede, sukkerroer og ærter. Der er 2 traktorer, plansilo og kold lufts tørreri.

LADBYVEJ 144, "BIRKELUND", LADBY, 5300 KERTEMINDE, tlf. 65-323454.

EJNER KJÆR JENSEN, gårdejer, født d. 25.-11.-1958, søn af Magdalene Sandvej Kjær og Jens Ejner Jensen.

E.K.J. overtog ejendommen d. 1.-7.-1990 fra sin mor, han er 3. generation på gården. Areal 8,6 ha.

På gården er der lade, maskinhus, kornsilo og varm lufts tørreri. Maskinstation bruges en del.



LANGE GYDE 75, "FRIHEDSGAARDEN", KERTINGE MARK, 5300 KERTEMINDE, tlf. 65-322191.

POUL NIELSEN, gårdejer, født d. 5.-1.-1925, søn af Margrethe og Johannes Nielsen, gift d. 22.-6.-1968 med Kaja Viola Bondegaard Hansen, dagplejemor, født d. 26.-10.-1930, datter af Jensine Antonie Bondegaard og Hans Ole James Hansen.

P.N. har været på Ollerup Højskole. Han overtog ejendommen d. 1.-4.-1955 fra Niels Kristian Nielsen.

Ejendomsskyld 950.000. Areal 14,6 ha.

Stuehuset er opført omkring 1800. Gårdens 2 længer er opført samtidig med stuehuset og den 3. er fra 1968. Planteproduktionens salgsafgrøder er sukkerroer, raps og korn. Der er 1 traktor. Maskinstation bruges til roesåning, roeoptagning, sprøjtning og mejetærskning.

LANGE GYDE 193, "KALVEHAVEGAARDEN", KERTINGE MARK, 5300 KERTEMINDE, tlf. 65-321491.

ARNE FISCHER, gårdejer, født d. 14.-2.-1915, søn af Karen og Jens Fischer, gift d. 4.-6.-1944 med Sine Thaarslund, forhenværende sygeplejerske, født d. 26.-5.-1914, datter af Thea og Hans Christian Thaarslund. Parret har datteren Hanne, født d. 31.-7.-1946.

A.F. har været på Korinth Landbrugsskole. Han overtog ejendommen d. 1.-4.-1944 fra

Anders Poulsen. På gården findes en høj kaldet "Maglebjerg", hvor der er fundet mange oldtidsfund fra vikingetiden.

Ejendomsskyld 940.000. Areal 12 ha.

Stuehuset er opført i 1934, ligesom staldene og laden. Planteproduktionens salgsafgrøder er byg, hvede og raps. Der er 1 traktor, plansilo og varm og kold lufts tørreri. Maskinstation anvendes til en del af markarbejdet.

LANGØVEJ 357, "EGELUNDGÅRD", LANGØ, 5390 MARTOFTE, tlf. 65-341290.

LARS PEDERSEN, gårdejer, født d. 24.-9.-1923, søn af Olaf Pedersen, gift d. 28.-1.-1967 med Hanne Pedersen, blomsterdekoratør, født d. 29.-9.-1944.

L.P. er uddannet på Dalum Landbrugsskole. Han overtog ejendommen d. 11.-12.-1965 fra Jacob Nielsen. Olaf Pedersens mor, Astrid Pedersen, er født på "Egelundgård". Ejendomsskyld 1.900.000. Areal 46 ha., heraf 1 ha. skov og plantage, der er frasolgt 0,5 ha. til FDF.

Stuehuset er opført omkring 1850. Der er opført en ny svinestald på 300 kvadratmeter i 1971, desuden er der maskinhus. Gården drives med en svineproduktion på 200 slagtesvin årligt. Planteproduktionens salgsafgrøder er korn og frø. Der er 1 traktor og 1 mejetærsker. Maskinstation anvendes til skårlægning.

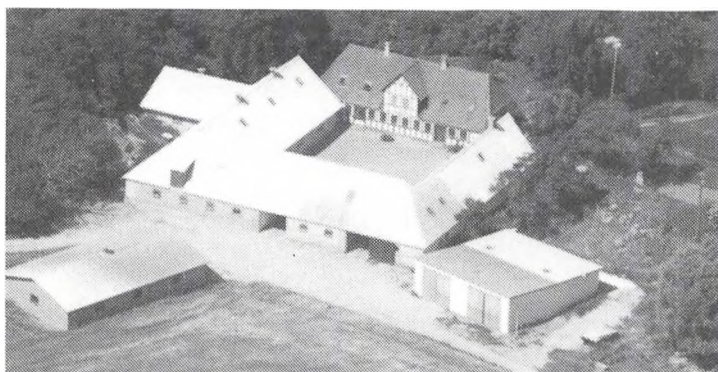

LANGØVEJ 371, "SKOVGÅRD", LANGØ, 5390 MARTOFTE, tlf. 65-341016.

POUL BIRKHOLM, gårdejer, født d. 28.-7.-1933.

P.B. ejer gården sammen med Ole Birkholm.

P.B. er gift d. 23.-10.-1958 med Birthe Pilkær, medhjælpende hustru, født d. 1.-12.-1935, datter af Knud Pilkær. Parret har børnene: Jørn Finn, født d. 2.-2.-1959, Ole, født d. 12.-4.-1961

og Knud Viggo, født d. 2.-7.-1963.

P.B. har været på Vallekilde Højskole. Han overtog ejendommen i april 1972 fra sin svigerfar, Knud Pilkær. Birte Birkholms morfar, Poul Poulsen, købte den i 1902. Gården har været fæstegård under "Schelenborg".

Ejendomsskyld 1.710.000. Areal 46 ha., heraf 1,1 ha. skov. Der er tilkøbt 5,6 ha., frasolgt 17 ha. og forpagtet 8 ha.

Stuehuset er opført i 1876. I 1970 blev der bygget en ny svinestald på 190 kvadratmeter, lade fra 1627 er ombygget i 1868 og 1974, maskinhus på 196 kvadratmeter er opført i 1968 og maskinhus på 400 kvadratmeter er fra 1984. Gården drives med en svineproduktion på 60 årssøer og 1.100 smågrise årligt. Planteproduktionens salgsafgrøder er korn, raps, ærter, græsfrø og sukkerroer. Der er 4 traktorer, 1 mejetærsker og 1 rendegraver, desuden plansilo, kold lufts tørreri og halm- og brændefyr. Maskinstation bruges til skårlægning.

P.B. ejer også en gård i Martofte, Fynshovedvej 535, på 22 ha. Desuden er Langøvej 397 med 17 ha. forpagtet.

LANGØVEJ 397, "LUNDEGAARD", LANGØ, 5390 MARTOFTE, tlf. 65-341118.

SVEND OVE JUSTESEN, gårdejer, født d. 17.-3.-1924, søn af Karen og Jens Julius Justesen, gift d. 29.-3.-1953 med Lily Mathea Krarup Graversen, husmor, født d. 5.-1.-1933, datter af Maja og Karl Krarup Graversen. Parret har børnene: Lis, født d. 12.-1.-

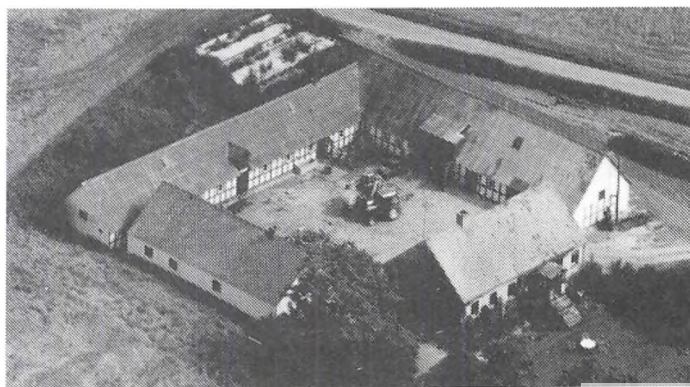

1956 og Jørgen, født d. 13.-6.-1959.

S.O.J. overtog ejendommen d. 30.-6.-1960 fra sin far. S.O.J. havde gården i forpagtning fra 1953 og indtil 1960.

Ejendomsskyld 1.370.000. Areal 34,5 ha., heraf ca. 15 ha. eng. 17 ha. er bortforpagtet. Stuehuset er opført i 1901. Staldbygningernes 2 længer er opført i 1850, en 3. længe er opført i 1938.



LANGØVEJ 498, "BASBJERGGAARD", LANGØ, 5390 MARTOFTE, tlf. 65-341495.

GUDMUND LARSEN, gårdejer, født d. 13.-9.-1910, søn af Gudrun og Vilhelm Larsen, gift i 1932 med Kirsten Rønnow Thorsen, født d. 14.-10.-1911, datter af Ane Kirstine Antoinette og Åge Rønnow Thorsen. Parret har børnene: Anne-Lis, født d. 28.-1.-1938, Lars Henrik, født d. 7.-

4.-1942 og Vibeke, født d. 7.-5.-1950.

G.L. overtog ejendommen i 1965 fra Christian Jensen. Gården har i folkemunde været kaldt "Bryggergården".

Ejendomsskyld 650.000. Areal 5,9 ha., der er frasolgt ca. 11 ha.

Stuehuset er opført omkring 1890. Staldbygningerne er noget ældre. Planteproduktionens salgsafgrøder er raps, hvede og byg. Maskinstation anvendes til en del af markarbejdet.

LANGØVEJ 521, "KLINTGAARDEN", LANGØ, 5390 MARTOFTE, tlf. 65-341133.

SVEND EKHOLM CHRISTIANSEN, gårdejer, født d. 6.-8.-1915, søn af Mathilde og Jens Christiansen, gift d. 8.-12.-1951 med Sonja Bogermann, medhjælpende hustru, født d. 22.-4.-1929, datter af Marie Kristine og Karl Borgermann.

S.E.C. har været på Dalum Landbrugsskole. Han overtog ejendommen i marts 1943 fra sin far.

Ejendomsskyld 990.000. Areal 28 ha., der er frasolgt ca. 30 ha.

Stuehuset er opført i 1905/06, staldene er bygget omkring 1929, lade 1894. Planteproduktionens salgsafgrøder er rug, raps, havre og hvede. Der er 4 traktorer og 1 mejetærsker, desuden kornsilo med varm og kold lufts tørreri. Maskinstation anvendes til en del af markarbejdet.

LILLE SALBY 54, LILLE SALBY, 5370 MESINGE, tlf. 65-341282.

POUL PEDERSEN, frugtavlser, født d. 22.-7.-1931, søn af Valborg og Chr. Pedersen, gift d. 8.-4.-1962 med Ulla I. Wedelsholm, født i 1939, datter af Gerda og Otto Larsen. Parret har børnene: Mi Sun og Mi Young.

P.P. overtog ejendommen d. 1.-11.-1954 fra sine forældre, han er 3. generation på gården.

Ejendomsskyld 990.000. Areal 15,1 ha., heraf 12 ha. frugtplantage. 4,5 ha. er bortforpagtet og der er forpagtet 2,4 ha.

Planteproduktionens salgsafgrøder er æbler, pærer og moreller. Der er 3 traktorer og 1 kirsebærhøster.

LILLE VIBYVEJ 24, "VIBYGÅRD", 5300 KERTEMINDE, tlf. 65-321082.

MARIE HANSEN, gårdejer, født d. 9.-3.-1924, datter af Karen og Thorvald Johansen, gift d. 30.-4.-1949 med Svend Erik Hansen, repræsentant, født d. 21.-12.-1921, søn af Niels Kristian Hansen. Parret har børnene: Niels Peter, født d. 30.-3.-1950, og Karen Merete, født d. 21.-8.-1952.

M.H. overtog gården d. 1.-5.-1959 fra sine forældre. Gårdens historie kan føres tilbage til ca. 1758. På gården har der bl.a. været det første mejeri på Kertemindeegnen, samt været den første private friskole i Kerteminde.



Ejendomsskyld 1.500.000. Areal 22 ha.

"Vibygård"s stuehus er opført i 1893 og moderniseret i 1975. Kvægstald, svinestald, lade, foderhus og maskinhus er opført i 1933. Planteproduktionens salgsafgrøder er ærter, hvede og byg. Der bruges maskinstation.

MAIMOSEVEJ 86, "MØLLEGÅRD", MÅLE, 5300 KERTEMINDE, tlf. 65-341151.

HELLE OG PREBEN PEDERSEN, gårdejere.

P.P. er født d. 13.-6.-1929, søn af Johannes Pedersen, Ullerslev, gift d. 16.-11.-1957 med Helle Madsen, husmor, født d. 6.-5.-1938, datter af Mary og Sofus Madsen. Parret har sønnen Jørgen, født d. 2.-3.-1959.

P.P. er uddannet på Kærhave Landbrugsskole i Ringsted. Ægteparret overtog ejendommen i 1952 fra Mary Madsen.

Areal 17 ha.

Stuehuset er opført i 1915. Avlsbygningerne er af ældre dato. Gården drives med en kvægproduktion på 20 årskøer, 15 ungdyr og 10 slagtekalve årligt. Der er 2 traktorer.

MAIMOSEVEJ 168, VIBY, 5370 MESINGE, tlf. 65-341560.

KAJ ANDERSEN, gårdejer, født d. 14.-7.-1940, søn af Mary og Børge Andersen, Dalby, gift d. 17.-12.-1966 med Kirsten Marie Markvardsen, ekspeditrice, født d. 31.-8.-1944, datter af Astrid og Svend Markvardsen. Parret har datteren Helle, født d. 3.-7.-1973.

K.A. er uddannet på Nordisk Landbrugsskole. Han overtog ejendommen d. 1.-7.-1971 fra sin svigerfar.

Ejendomsskyld 2.130.000. Areal 31 ha., heraf 1 ha. eng. Der er tilkøbt 8 ha. og forpagtet 46,5 ha.

Stuehuset er opført i 1966, der er opført svinestalde i 1972 og 1977 og maskinhus i 1974. Desuden er der 2 gylletanke. Gården drives med en svineproduktion på 3.500 slagtesvin årligt. Planteproduktionens salgsafgrøder er korn, sukkerroer, raps og græsfrø. Der er 3 traktorer og 1 mejetærsker, desuden er der plansilo og varm lufts tørreri. Der er ført staldvarme til stuehuset. På gården er ansat 1 medhjælper.

K.A. ejer desuden "Hestekærgård", Sandbjergvej 199, Dalby.

MESINGE BYGADE 44, MESINGE, 5370 MESINGE, tlf. 65-341336.

KNUD PEDERSEN, gårdejer, født d. 18.-11.-1930, søn af Dorthea og Frans Pedersen, gift d. 13.-9.-1958 med Edit Lanng, fritidslærer, født d. 17.-9.-1933, datter af Michael Lanng. Parret har børnene: Michael, født d. 4.-4.-1961 og Inge, født d. 5.-8.-1965.

K.P. overtog ejendommen d. 1.-6.-1958 fra sin mor, nuværende ejer er 8. generation. Ejendomsskyld 1.000.000. Areal 13 ha., heraf 2 ha. eng. Der er tilkøbt 6 ha. og forpagtet 2 ha.

Stuehuset er opført omkring 1842 og ombygget i 1972. Kostalden er ombygget i 1961, svinestalden er bygget i 1953, maskinhus på 150 kvadratmeter er bygget i 1975. Gården drives med en kvægproduktion på 15 årskøer og 15 ungdyr af blandet race, desuden er der en svineproduktion på 6 årssøer og 80 slagtesvin årligt. Planteproduktionens salgsafgrøder er korn og sukkerroer. Der er 3 traktorer og 1 mejetærsker, desuden er der plansilo.

K.P. ejer og driver også Midskovvej 40.

MIDSKOVVEJ 111, "STAUERHØJGÅRD", MIDSKOV, 5370 MESINGE, tlf. 65-341451.

CARL GUNNER SØRENSEN, gårdejer, født d. 21.-5.-1947, søn af Ellen Oline og Svend Åge Sørensen, gift d. 13.-12.-1969 med Karen Margrethe Kipper Christensen, medhjælpende hustru, født d. 17.-10.-1950, datter af Alfred Eskild Christensen. Parret

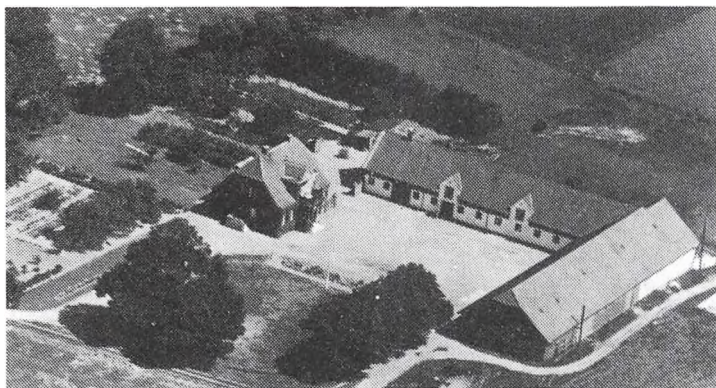

har børnene: Peter, født 1.-9.-1970 og Lene, født d. 29.-6.-1973. Carl G. Sørensen er uddannet på Bygholm Landbrugsskole. Han overtog ejendommen i 1972 fra sin far.

Ejendomsskyld 1.800.000. Areal 34,1 ha.

Stuehuset er opført i 1927. Avlsbygningerne fra 1927 er indrettet til svin, maskinhuset er opført i 1957. Gården drives med en svinproduktion på 800 slagtesvin

årligt. Der er en tårnsilo på 1.500 tdr.

C.G.S. ejer og driver også "Hvenegaarden", Midskovvej 214.

MIDSKOVVEJ 214, "HVENEGAARDEN", MIDSKOV, 5370 MESINGE, tlf. 65-341451.

CARL GUNNER SØRENSEN, gårdejer, omtales under Midskovvej 111.

C.G.S. overtog ejendommen i 1969 fra Niels Peder Nielsen. Før Niels Peder Nielsen ejede Johannes Lange gården.

Ejendomsskyld 2.800.000. Areal 14,3 ha.

Stuehuset er opført i 1848. Efter brand i 1948 kom der nyt tag på. Avlsbygningerne er opført efter brand i 1948, i 1965, 1971 og 1978 opførtes der 4 svinestalde. Maskinhuset er opført i 1976 og gylletank 1978. Gården drives med en svinproduktion på 5.200 slagtesvin årligt. Planteproduktionens salgsafgrøder er korn og frø. Der er 2 traktorer og 1 mejetærsker, desuden halmfyr. På gården er ansat 1 medhjælper.

C.G.S. ejer og driver også Midskovvej 111, 5370 Mesinge.

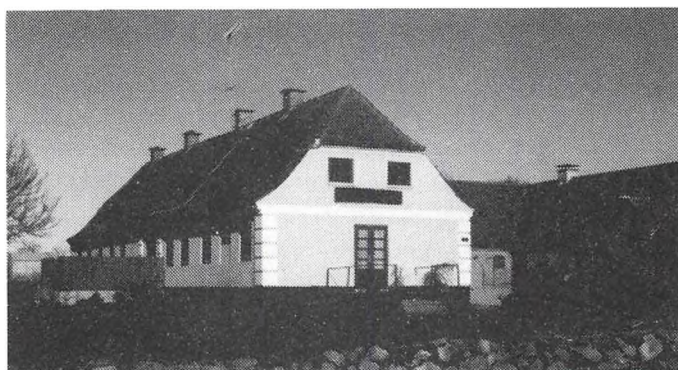

MIDSKOVVEJ 224, "MIDSKOVGÅRD", MIDSKOV, 5370 MESINGE, tlf. 65-341103.

POUL ANDERSEN, gårdejer, født d. 18.-5.-1934, søn af Karen og Johannes Andersen, gift d. 2.-12.-1961 med Inge Jensen, plejehjælper, født d. 9.-9.-1936, datter af Mary og Ejner Jensen. Parret har børnene: Peter, født d. 18.-9.-1962, Jens, født d. 14.-12.-1963, Kirsten, født d. 15.-5.-1967, Karen, født d. 20.-9.-1971 og Morten, født d. 1.-12.-1979.

P.A. er uddannet på Dalum Landbrugsskole. Han overtog ejendommen i 1961 fra sin far. Gården har været i slægtens eje siden ca. 1900.

Ejendomsskyld 2.000.000. Areal 39 ha., heraf 1,5 ha. eng.

Stuehuset er opført i 1870 og senere restaureret med fast tag. Kostald opført 1975, gammel kvægstald bruges til maskinhus. Planteproduktionens salgsafgrøder er korn, frø, raps og ærter. Der er 3 traktorer.

MIDSKOVVEJ 227, MIDSKOV, 5370 MESINGE, tlf. 65-341680.

KNUD LAURIDSEN, gårdejer, født d. 12.-4.-1939, søn af Anna og Hans Lauridsen, gift d. 13.-9.-1974 med Anni Hansen, medhjælpende hustru, født d. 4.-5.-1944, datter af Erna og Svend Åge Hansen. Parret har børnene: Dorthe, født d. 19.-2.-1970 og Torben, født d. 18.-2.-1975.

K.L. er uddannet på Dalum Landbrugsskole. Han overtog ejendommen i 1973 fra sin far. Før Hans Lauridsen ejede Olaf Thomsen gården, som har været i slægtens eje i ca. 200 år.

Ejendomsskyld 2.090.000. Areal 35 ha., heraf tilkøbt 15 ha.



Midskovvej 227's stuehus er opført for ca. 200 år siden og er løbende restaureret, bl.a. nyt tag og ydervægge samt indendørs modernisering. Avlsbygningerne er fra ca. 1890, de er ombygget til grise omkring 1975. I 1973 og 1976 er der bygget nye svinestalde, maskinhus 1976 og gylletank 1984. Gården drives med en svineproduktion på 140 årssøer og 2.800 slagtesvin årligt. Planteproduktionens salgsafgrøder er korn, raps, sukkerroer, ærter og frø. Der er 3 traktorer og 1 mejetærsker, desuden plansilo på 1.200

tdr. og tårnsilo på 800 tdr. samt varm lufts tørreri.

MOSEGÅRDSVÆNGET 14B, "KROGSGÅRD", 5380 DALBY, tlf. 65-341613.

FRODE HANSEN, gårdejer, født d. 18.-9.-1935, søn af Astrid og Martin Hansen, gift d. 7.-5.-1966 med Lissen Agri, børnehavemedhjælper, født d. 26.-3.-1939, datter af Margrethe og Åge Agri, Aborg, Assens. Parret har børnene: Christian, født d. 11.-7.-1967 og Lisbeth, født d. 7.-6.-1970.

F.H. er uddannet på Dalum Landbrugsskole. Han overtog ejendommen i 1966 fra sine forældre.

Ejendomsskyld 1.400.000. Areal 23 ha., heraf 3 ha. mose og eng.

Stuehuset og kostalden er ca. 150 år gamle. Svinestald opført ca. 1925, lade 1932 og maskinhus 1978. Gården drives med en kvægproduktion på 13 årskøer, 13 ungdyr og 8 slagtekalve af racen RDM. Planteproduktionens salgsafgrøder er korn, sukkerroer og ærter. Der er 2 traktorer 5 tårnsiloer.

MOSEGÅRDSVÆNGET 15, "MOSEGÅRDEN", DALBY, 5380 DALBY, tlf. 65-342013.

ARNE ERIK JENSEN, gårdejer, født d. 12.-11.-1957, søn af Irene og Erik Jensen, gift d. 6.-3.-1980 med Kirsten Thygesen, køkkenleder, født d. 9.-3.-1955, datter af Ellen og Anton Thygesen. Parret har børnene: Ditte Christine og Allan Erik.

A.E.J. arbejder som rørlægger og maskinfører, han har det grønne bevis. Han overtog ejendommen d. 15.-5.-1981 fra Knud Knudsen.

Areal 53,7 ha.

Stuehuset er moderniseret i 1983. På gården er der lade, maskinhus, gylletank og fjerkræstalde. Der er 3 traktorer og markvandingsanlæg.

MÅLE BYGADE 25, "HØJVANG", MÅLE, 5300 KERTEMINDE.

KELD RASMUSSEN, gårdejer, født d. 28.-8.-1938, søn af gårdejer Svend Rasmussen, Vejruplund, gift d. 5.-6.-1965 med Birgit Pedersen, gartnermedhjælper, født d. 17.-3.-1942, datter af Harry Pedersen. Parret har børnene: Jane, født d. 24.-10.-1967 og Lotte, født d. 27.-8.-1970.

K.R. er kriminalassistent, og har været på Korinth og Nordisk landbrugsskoler. Han overtog ejendommen d. 1.-1.-1990 fra Gunner Hansen.

Ejendomsskyld 1.180.000. Areal 17,9 ha.

Stuehuset og avlsbygningerne, kostald, svinestald og lade, er alle opført i 1943, efter brand, og maskinhus i 1965. Planteproduktionens salgsafgrøder er korn og raps. Der er 1 traktor, tårnsilo og halmfyr.

MÅLE BYGADE 51, "LUNDEGÅRD", MÅLE, 5300 KERTEMINDE, tlf. 65-341919.

JØRGEN MØLLEGÅRD PEDERSEN, gårdejer, født d. 2.-3.-1959, søn af Helle og Preben Pedersen, gift d. 30.-9.-1988 med Lisbeth Søberg Pedersen, landmand, født d. 1.-10.-1965, datter af Hanne og Gunner Søberg Pedersen. Parret har børnene: Emil Dyred, født d. 27.-7.-1986 og Tea Dyred, født d. 16.-6.-1990.

J.M.P. er landbrugslærer og er uddannet på Korinth og Dalum landbrugsskoler, og

uddannet som landbrugstekniker på Nordisk Landbrugsskole. Han overtog ejendommen i 1980 fra sin far, som købte den af Mads Rasmussen i 1975. Ejendomsskyld 1.660.000. Areal 29 ha. Der er tilkøbt 12 ha. og forpagtet 7 ha. Stuehuset er restaureret indvendig. Avlsbygningerne er af ældre dato med fast tag. Gården drives med en svineproduktion på 600 slagtesvin årligt. Planteproduktionens salgsafgrøder er korn, sukkerroer og raps. Der er 1 traktor, plansilo på 800 tdr. og kold lufts tørreri.

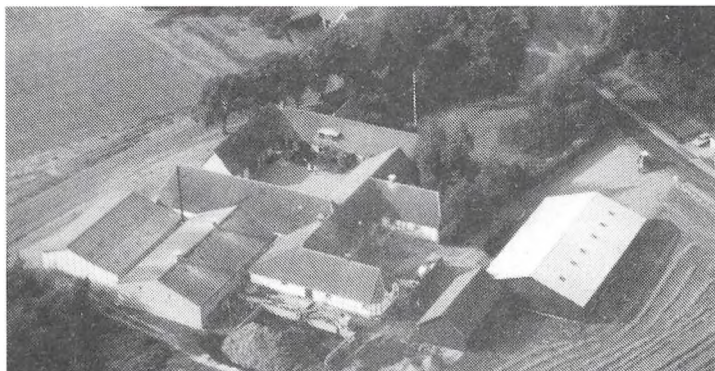

NORDRE SKOVGYDE 13, "KRISTIANSMINDE", MIDSKOV, 5370 MESINGE, tlf. 65-341102.

KRISTIAN MADSEN, gårdejer, født d. 14.-7.-1931, søn af Martha og Emil Madsen, gift d. 22.-7.-1955 med Åse Andersen, medhjælpende hustru, født d. 31.-5.-1932, datter af Rigmor og Poul Andersen, Mesinge. Parret har børnene: Jørgen, født d. 6.-4.-1957 og Erik, født d. 12.-1.-1960.

K.M. er uddannet på Lundby Landbrugsskole. Han overtog ejendommen d. 1.-1.-1966 fra sin far. Kristian Madsen købte gården i 1884, derefter Emil Madsen i 1926. Ejendomsskyld 2.450.000. Areal 40 ha., heraf tilkøbt 7 ha., og forpagtet 10 ha. Stuehuset er ca. 150 år gammelt, i ca. 1940-45 er der bygget nye ydermure. Kostald og svinestald er restaureret og indrettet til svin, maskinhus er opført i 1984. Planteproduktionens salgsafgrøder er korn, sukkerroer, ærter, spinat og frø. Der er 3 traktorer, 1 mejetærsker og gravemaskine, desuden plansilo på 1.100 tdr., tårnsilo på 900 tdr., varm lufts tørreri samt halmfyr.

NORDRE SKOVGYDE 15, MIDSKOV, 5370 MESINGE, tlf. 65-341352.

SØREN LARSEN ANDERSEN, gårdejer, født d. 15.-2.-1925, søn af Laura Marie og Thorvald Andersen, gift d. 14.-10.-1949 med Inger Margrethe Sørensen, medhjælpende hustru, født d. 10.-9.-1923, datter af Ingeborg og Viggo Sørensen. Parret har børnene: Ane Sofie, født d. 9.-2.-1952 og Birgitte, født d. 11.-1.-1955.



S.L.A. er uddannet på Korinth Landbrugsskole. Han overtog ejendommen i 1965 fra sin far.

Ejendomsskyld 1.850.000. Areal 30 ha., heraf 1 ha. skov og eng. Der er forpagtet 3 ha.

Stuehuset er opført i 1906 og fik nyt tag i 1985. Avlsbygningerne er oprindelig fra 1885, men er siden forandret løbende. Nye svinestalde er opført i 1973, 1975 og 1978, maskinhuse i 1967 og 1980. Gården drives med en svineproduktion på 40 årssøer og ca. 750 slagtesvin årligt. Planteproduktionens salgsafgrøder er korn, kartofler, sukkerroer og frugt. Der er 4 traktorer, 1 mejetærsker og specialmaskiner til frugtavl. Desuden er der tårnsilo på 800 tdr. På gården er ansat 1 medhjælper.

NORDRE SKOVGYDE, 145, "STENAGERGÅRD", MIDSKOV, 5370 MESINGE, tlf. 65-341005.

OLE JØRN JENSEN, direktør, født d. 12.-4.-1944, søn af Jørgen Jensen.

O.J.J. er direktør i en landbrugsmaskinforretning. Han overtog ejendommen d.



15.-12.-1989 fra Mogens M. Jensen.

Ejendomsskyld 4.150.000. Areal 97 ha., heraf 86 ha. ager, 8 ha. eng og 3 ha. park.

"Stenagergård"s stuehus er på 600 kvadratmeter og er restaureret i 1989/90. Laden er på ca. 800 kvadratmeter og maskinhuset på ca. 500 kvadratmeter. Gården drives med en kvægproduktion på 5 årsammekøer og 5 ungdyr af racen Hereford. Planteproduktionens

salgsafgrøder er korn, frø, sukkerroer og ærter. Der er 3 traktorer og 1 mejetærsker, desuden korntørreri med varm og kold luft samt halmfyr. På gården er ansat fremmed arbejdskraft og maskinstation anvendes i mindre omfang.

NYMARKSVEJ 30, KØLSTRUP MARK, 5300 KERTEMINDE, tlf. 65-391453.

KNUD PEDERSEN, husmand, født d. 19.-6.-1940, søn af Astrid og Jens Peder Pedersen, gift d. 27.-11.-1965 med Inge Jensen, medhjælpende hustru, født d. 15.-8.-1944, datter af Ingeborg og Aksel Jensen. Parret har børnene: Michael, født d. 26.-8.-1968 og Susanne, født d. 8.-4.-1971.

K.P. overtog ejendommen d. 1.-1.-1974 fra sin far, nuværende ejer er 4. generation. Ejendomsskyld 1.100.000. Areal 10,5 ha. og der er forpagtet 27 ha.

Stuehuset er restaureret. Kostalden er løbende restaureret, det er en bindestald til 50 køer. I 1979 blev der opført ungdyrstald med spalter og bindestald. Maskinhuset er opført i 1975 og udvidet i 1981, gylletank opført i 1982. Desuden findes 2 udendørs køresiloer på 1.400 kvadratmeter opført på cement i 1983. Gården drives med en kvægproduktion på 50 årskøer, ca. 60 ungdyr og ca. 30 slagtekalve af racen Jersey. Planteproduktionens salgsafgrøder er sukkerroer, rug, hvede, ærter og byg. Der er 3 traktorer og kornsilo. Der sker varmegenindvinding fra køletank. På gården er ansat 1 medhjælper og 2 skoledrenge. Maskinstation anvendes til roesåning, majssåning og mejetærskning.

ODENSEVEJ 125, "VEJLEGAARDEN", REVNINGE, 5300 KERTEMINDE, tlf. 65-321319.

ANNA VEJLEGAARD KRISTENSEN, gårdejer, født d. 6.-9.-1934, datter af Kristine og Thorvald Hansen, gift d. 17.-11.-1962 med Ejvind Vejlegaard Kristensen, født d. 1.-9.-1925, død d. 20.-4.-1988, søn af Kresten Michael og Hansine Nicoline Kristensen. Parret har børnene: Poul Erik, født d. 14.-11.-1957, Peter, født d. 26.-9.-1962, Torben, født d. 20.-5.-1965, Søren, født d. 25.-11.-1968 og Anne Mette, født d. 27.-9.-1975.

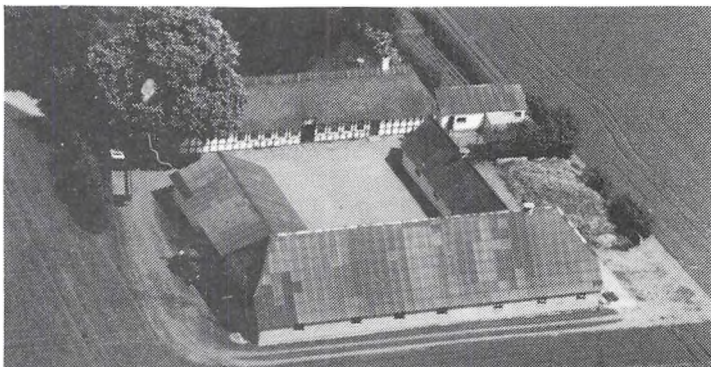

A.V.K. er kirkeassistent. Ejendommen blev overtaget i 1952 fra E.V.K.'s far. Gården er flyttet ud fra Revninge By for ca. 200 år siden. I Ejvind Vejlegaard Kristensens slægt kan den spores tilbage til ca. år 1700.

Ejendomsskyld 1.330.000. Areal 22 ha., heraf ca. 1 ha. skov. Der er tilkøbt 5,5 ha. Stuehuset er opført i 1796 og gennemrestaureret i tiden 1963-75. Staldbygningerne er opført i 1796, men totalt ombygget til dato. Der er 2 svinestalde, lade fra 1796, ny maskinhus fra 1974 og hønsehus i en længe. I de senere år er der startet bondegårdsferie op på gården. Gården har hobbydyr i form af høns og kalve. Planteproduktionens salgsafgrøder er byg, hvede og raps. Der er 2 traktorer og 1 mejetærsker. Maskinstation anvendes til lidt af markarbejdet.

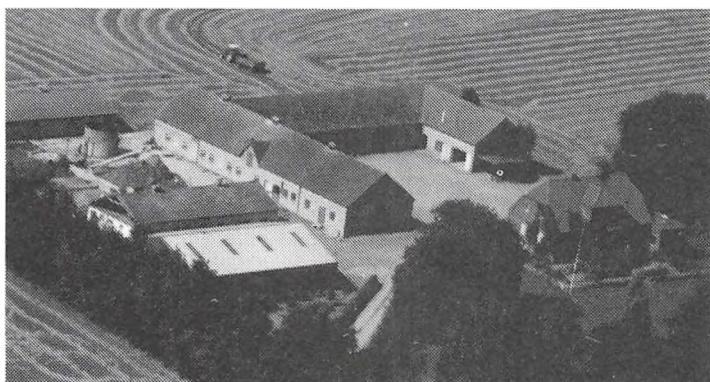

ODENSEVEJ 206, "KALLEHAVEGAARD", 5300 KERTEMINDE, tlf. 65-322297.

MOGENS TVEDSKOV, gårdejer, født d. 20.-11.-1937, søn af Dagny og Arvid Tvedskov, gift d. 28.-7.-1973 med Bodil Pedersen, husmor, født d. 2.-6.-1945, datter af Else og Carl Ejner Pedersen. Parret har børnene: Henrik, født d. 27.-1.-1974 og Lisbet, født d. 10.-6.-1975.

M.T. har været på Bygholm

Landbrugsskole. Han overtog gården d. 1.-7.-1971 fra sin far, nuværende ejer er 3. generation.

Ejendomsskyld 2.300.000. Areal 37,4 ha., heraf 2 ha. eng og strand.

Stuehuset er opført i 1937. Der er 3 svinestalde, fedesvinestald, farestald og stald med begge dele. Den første stald blev opført i 1935/36, sostald i 1965/66 og fedestald i 1978. Desuden er der lade fra 1935/36 og maskinhus fra 1976. Gården drives med en svineproduktion på 55 årssøer og ca. 1.000 slagtesvin årligt. Planteproduktionens salgsafgrøder er korn, ærter og raps. Der er 2 traktorer og 1 mejetærsker, desuden tårnsilo og varm og kold lufts tørreri. Maskinstation anvendes til lidt af markarbejdet.

ODENSEVEJ 241, "ENGHAVEGAARD", LADBY, 5300 KERTEMINDE, tlf. 65-321593. KARL LAURSEN, gårdejer, født d. 13.-4.-1918, søn af Kasine og Uffe Laursen, gift i maj 1945 med Ellen Katrine Pedersen, husmor, født d. 28.-11.-1920, datter af Anna og Anders Pedersen. Parret har sønnen Morten, født d. 1.-6.-1950.

K.L. har været på Dalum Landbrugsskole. Han overtog ejendommen i 1956 fra sin far, som købte den i 1910. K.L. begyndte som forpagter i 1945.

Ejendomsskyld 3.610.000. Areal 66 ha., heraf 5 ha. eng.

Stuehuset er opført omkring 1850 og blev første gang restaureret i 1922. Der findes løsdriftsstald til ammekøer, en nyere svinestald og nyere maskinhus. Staldene og laden er også opført første gang i 1850. Gården drives med en kvægproduktion på 8 årsammekøer, ca. 4 ungdyr og ca. 4 slagtekalve af krydsede racer. Planteproduktionens salgsafgrøder er sukkerroer, korn og raps. Der er 2 traktorer, plansilo og varm og kold lufts tørreri. Maskinstation anvendes til al markarbejdet.

ODENSEVEJ 317, "LINDEGAARDEN", LADBY, 5300 KERTEMINDE, tlf. 65-321568.

KARNA LARSEN, gårdejer, født d. 19.-5.-1926, søn af Katinka og Johannes Jensen, gift d. 26.-2.-1953 med Børge Larsen, født d. 9.-3.-1919, død d. 16.-4.-1979, søn af Ingeborg og Laurits Larsen. Parret har børnene: Hans, født d. 10.-4.-1954 og Jette, født d. 23.-2.-1958.

Ægteparret overtog ejendommen d. 1.-1.-1966 fra Laurits Larsen. Gården har været i forpagtning siden 1953, nuværende ejer er 3. generation.

Ejendomsskyld 2.030.000. Areal 35 ha., heraf 2,2 ha. skov.

Stuehuset er opført i 1924, staldbygningerne er meget ældre. Maskinhuset er opført i 1971 efter brand. Planteproduktionens salgsafgrøder er sukkerroer, hvede, spinat og byg. Der er 1 traktor. Maskinstation anvendes til al markarbejdet.

ODENSEVEJ 471, "NAUERGAARD", LADBY, 5300 KERTEMINDE, tlf. 65-391217. KURT THORKILD MARKVARDESEN, gårdejer, født d. 14.-9.-1945, søn af Ruth og



Ricard Markvardsen, gift d. 26.-7.-1972 med Ulla Andreasen, lærer, født d. 29.-2.-1948, datter af Else og Erik Andreasen. Parret har børnene: Mads, født d. 7.-2.-1974 og Martin, født d. 30.-4.-1980.

K.T.M. overtog gården d. 1.-4.-1972 som et dødsbo efter Theodor Petersen. Gården er udstykket fra "Mensalgaarden" i Ladby i 1910.

Ejendomsskyld 1.400.000. Areal 14,6 ha., heraf 0,8 ha. skov. Derudover er der forpagtet 10 ha.

Stuehuset er opført i 1910. Svinestalden er en sostald til 90 årssøer, laden er opført i 1990 efter brand, maskinhuset er opført i 1978 og gylletank i 1986. Gården drives med en svineproduktion på 87 årssøer, ca. 1.700 solgte smågrise og ca. 40 slagtesvin årligt. Planteproduktionens salgsafgrøder er sukkerroer, raps, maltbyg og hvede. Der er 2 traktorer og 1 mejetærsker, desuden 2 plansiloer og kold lufts tørreri. Der er også brændefyr. Maskinstation anvendes til lidt af markarbejdet.

K.T.M. ejer også "Æblehavegaard", Langtved, Langtvedvej 23, som drives sammen med "Nauergaard".



ODENSEVEJ 486, "SKOVAGERGAARD", LADBY STATION, 5300 KERTEMINDE, tlf. 65-391179. NILS GUNNAR JENSEN, gårdejer, født d. 13.-9.-1951, søn af Karen Margrethe og Gunnar Jensen, bor sammen med Hanne Marie Hansen, sygehjælper, født d. 11.-9.-1957, datter af Else Holm og Nils Christian Hansen. Parret har børnene: Henrik, født d. 9.-7.-1978, Malene, født d. 27.-10.-1983 og Søren, født d. 10.-8.-1988.

N.G.J. er maskinarbejder. Han overtog ejendommen d. 1.-1.-1980 fra sin far.

Ejendomsskyld 1.000.000. Areal 12 ha. og der er forpagtet 50 ha.

Stuehuset og staldbygningerne er opført omkring 1890. Stuehuset er gennemrestauret. Maskinhuset er opført i 1984. Planteproduktionens salgsafgrøder er hvede, vinter-raps og vinterbyg. Der er 1 traktor og 1 mejetærsker, desuden plansilo med varm og kold lufts tørreri. Maskinstation anvendes til lidt af markarbejdet.

ODENSEVEJ 675, "SANDHOLM", HUNDSLEV, 5300 KERTEMINDE, tlf. 65-391080.

KNUD SANDHOLM HANSEN, gårdejer, født d. 10.-5.-1926, søn af Nanna og Hans Laurits Hansen, gift d. 31.-3.-1956 med Inger Margrethe Ditlevsen, husmor, født d. 19.-3.-1931, datter af Anna og Kristian Ditlevsen. Parret har børnene: Kirsten, født d. 30.-10.-1956, Susanne, født d. 24.-12.-1958, Anette, født d. 23.-11.-1959 og Søren, født d. 25.-9.-1965.

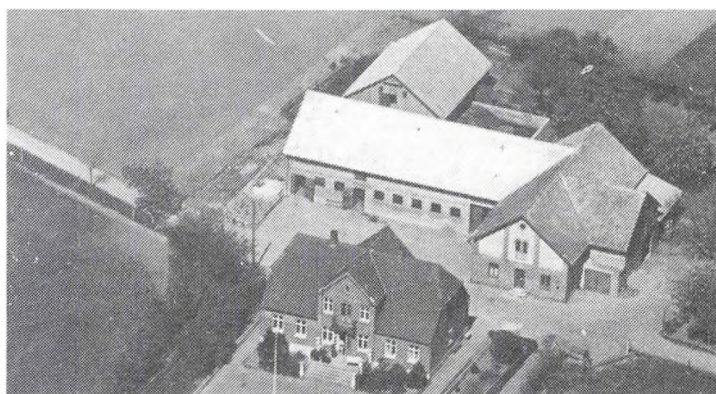

K.S.H. overtog ejendommen d. 13.-5.-1964 fra sin mor, nuværende ejer er 4. generation. Ejendomsskyld 1.230.000. Areal 17,9 ha. Der er tilkøbt 7,7 ha. frasolgt 1,6 ha. Stuehuset er opført i 1927. Der er opført sostald i 1934 og slagtesvinestald i 1936, lade i 1904 og maskinhus 1978. Gården drives med en svineproduktion på 25 årssøer og 500 solgte smågrise årligt. Planteproduktionens salgsafgrøder er sukkerroer, ærter, hvede og byg. Der er 4 traktorer og 1 mejetærsker, desuden kornsilo med kold lufts tørreri samt brændeovn. Maskinstation anvendes til en del af markarbejdet.

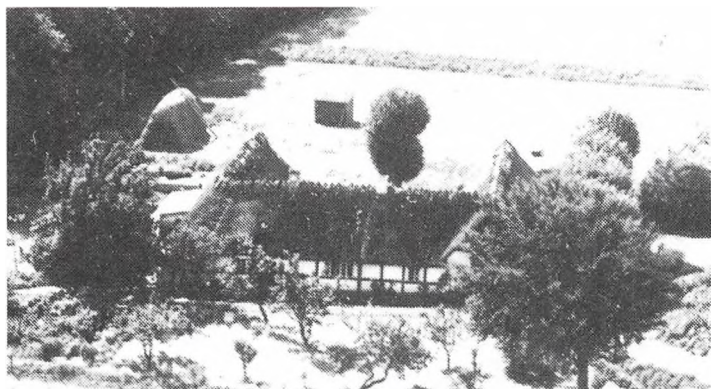

ODENSEVEJ 729, "TVILUND", HUNDSLEV MARK, 5300 KERTEMINDE.

KAY TVILUND, gårdejer, født d. 2.-7.-1944, søn af Ella Jørgensen, gift med Elna Nielsen, sygehjælper, født d. 10.-6.-1943, datter af Karen og Peter Nielsen.

K.T. er gravemester. Han overtog ejendommen d. 1.-7.-1988 fra Karl Jørgensen. Slægten på gården kan spores tilbage til 1770. Ejendomsskyld 760.000. Areal

10,1 ha. og der er forpagtet 8,8 ha.

Stuehuset er opført omkring 1770 og gennemrestaureret i 1990. Kostalden er opført i 1770 og restaureret senere, lade er fra 1770, maskinhus fra 1972-73. Gården drives med en kvægproduktion på 2 årsammekøer og 10 fedetyre. Planteproduktionens salgsafgrøder er korn. Der er 1 traktor og 1 mejetærsker. Maskinstation anvendes til en del af markarbejdet.

ODENSEVEJ 752, "SKIPPERGÅRDEN", HUNDSLEV, 5300 KERTEMINDE, tlf. 65-391297.

ERIK JOHANSEN, gårdejer, født d. 11.-8.-1941, søn af Gretl og Hans Jørgen Horn Johansen, gift d. 14.-9.-1964 med Ingelise Andersen, medhjælpende hustru, født d. 1.-4.-1944, datter af Johanne og Johannes Andersen. Parret har børnene: Pia, født d. 26.-11.-1966, Per, født d. 19.-11.-1969 og Lars, født d. 16.-1.-1971.

E.J. har været på Lægård Landbrugsskole. Han overtog ejendommen d. 1.-6.-1966 fra sin svigerfar, nuværende ejer er 4. generation.

Ejendomsskyld 2.180.000. Areal 24,7 ha. Der er tilkøbt 11 ha., frasolgt 2,5 ha. skov og forpagtet 14 ha.

Stuehuset er opført i 1905. Laden bruges til fedekreaturer, desuden er der svinestald, lade, maskinhus og gastæt silo. Gården drives med en svineproduktion på 1.100 slagtesvin om året. Desuden er der 7 årsammekøer, 2 ungdyr og 7 slagtekalve af racen Hereford. Der er desuden 5.000 skrabeheøns. Planteproduktionens salgsafgrøder er byg, hvede, rug, raps og sukkerroer. Der er 3 traktorer og 1 mejetærsker, desuden koksfyf. Maskinstation anvendes til lidt af markarbejdet.

OVER KÆRBYVEJ 84, "SVANEHØJGÅRD", 5300 KERTEMINDE, tlf. 65-321258.

HANS LARSEN, gårdejer, født d. 26.-11.-1927, søn af Annie og Ejner Larsen, gift d. 27.-1.-1951 med Elise Rasmussen, husmor, født d. 15.-4.-1927, datter af Johanne og Anton Rasmussen. Parret har børnene: Hanne, født d. 14.-11.-1951, Anne-Grete, født d. 16.-4.-1956, og Rasmus, født d. 11.-10.-1960.

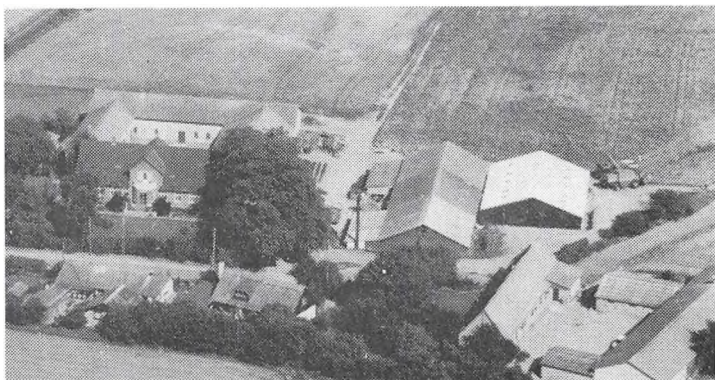

H.L. har været på Korinth Landbrugsskole. Han overtog gården i 1955.

Ejendomsskyld 1.750.000. Areal 33 ha., heraf tilkøbt 4,4 ha., og der er forpagtet 16 ha.

Stuehuset er opført i 1806 og moderniseret i årene 1958-1972. Svinestalde er opført i 1955, 1958 og 1960 samt lade i 1960. Gården drives med en besætning på 150 slagtesvin. Planteproduktionens salgsafgrøde er sukkerroer. Der er 2 traktorer, 1 mejetærsker, kold lufts tørreri og halmfyf.

H.L. ejer og driver desuden "Basbjerggård", Over Kærbyvej 92, 5300 Kerteminde.

OVER KÆRBYVEJ 92, "BASBJERGGÅRD", 5300 KERTEMINDE.

HANS LARSEN, gårdejer, omtales under "Svanebjerggård", Over Kærbyvej 84, 5300 Kerteminde.

H.L. overtog ejendommen i 1968 fra sine forældre.

Ejendomsskyld 1.800.000. Areal 28,5 ha.

Stuehus, svinestald og lade er opført i 1916, maskinhuse i 1971, 1974 og 1979. Planteproduktionens salgsafgrøde er raps. Der er 1 traktor, kold lufts tørreri og halmfyr.

H.L. ejer og driver desuden "Svanebjerggård", Over Kærbyvej 84, 5300 Kerteminde.

OVER KÆRBYVEJ 111, "KÆRBYGÅRD", OVER KÆRBY, 5300 KERTEMINDE, tlf. 65-321227.

NIELS SØRENSEN, gårdejer, gift med Anne Lise Sørensen, husmor. Parret har børnene: Lene, Inger, Jette og Hans.

N.S. er uddannet på Bygholm Landbrugsskole. Han overtog ejendommen i 1967 fra Hans Sørensen.

Areal 72 ha., heraf tilkøbt 17 ha., og der er forpagtet 19,3 ha.

Stuehuset er opført i 1941. Svinestalde er opført i 1963, 1971 og 1973, lader fra 1860 og 1951, maskinhus fra 1978. Planteproduktionens salgsafgrøder er korn, frø, raps og ærter. Der er 3 traktorer og 1 mejetærsker, desuden kornsilo på 8.000 tdr., varm lufts tørreri og halmfyr. Der er ansat fremmed arbejdskraft 3 måneder om året.

N.S. ejer og driver også "Stengebjerggård", Bregner Bygade 62.



REVNINGE BYGADE 38, "KÆR-GÅRDEN", REVNINGE, 5300 KERTEMINDE, tlf. 65-321561.

KARL EDVARD LARSEN, gård-ejer, født d. 18.-12.-1915, søn af Maren og Jørgen Larsen, gift d. 18.-5.-1945 med Anna Marie Poulsen, husmor, født d. 18.-8.-1919, datter af Minna og Hans Poulsen. Parret har børnene: Birgit, født d. 10.-2.-1946 og Gunhild, født d. 11.-2.-1952.

K.E.L. overtog ejendommen d.

1.-12.-1949 fra svigerforældrene. Nuværende ejer er 3. generation på gården, som har været i slægtens eje siden ca. 1870.

Ejendomsskyld 1.000.000. Areal 12 ha., heraf 0,5 ha. skov. 11,5 ha. er bortforpagtet. Stuehuset er opført omkring 1800. I 1942 blev begge gavle og den ene siden udskiftet. I 1965 blev stråtaget udskiftet med fast tag. Kostald, svinestald og lade er opført i 1917. På gården er der 1 traktor.

REVNINGE BYGADE 101, "ENGHAVEGAARD", REVNINGE, 5300 KERTEMINDE, tlf. 65-321413.

FRODE KRISTIANSEN, gårdejer, født d. 24.-6.-1918, søn af Ingeborg og Anders Kristiansen, gift d. 5.-5.-1953 med Marie Helene Nielsen, født d. 27.-3.-1931, død d. 2.-8.-1990, datter af Else og Niels Peter Nielsen. Parret har børnene: Anne Marie, født d. 13.-2.-1954, Gunnar, født d. 13.-3.-1956 og Else, født d. 14.-9.-1959.

F.K. har været på Dalum Landbrugsskole. Han overtog ejendommen d. 1.-1.-1956 fra sin far, som overtog den i 1914. Gården har været i slægtens eje siden 1808, den var i sin tid fæstegård under "Lundsgaard".

Ejendomsskyld 1.750.000. Areal 27,5 ha., heraf 0,6 ha. skov og 0,8 ha. gårdsplads og have. Der er tilkøbt 5,5 ha. 26 ha. er bortforpagtet til sønnen Gunnar Christiansen, Åmosen 1, Ullerslev.

Stuehuset er opført i 1876. I 1922 kom der kvist på og stråtaget blev udskiftet med glaserede teglsten. Kostald er opført i 1914, svinestalde opført i 1914 og 1930, lade opført 1914 og træmaskinhus opført 1925.

REVNINGEVEJ 74, "BREGNESKOVGAARD", 5300 KERTEMINDE, tlf. 65-323824. KARL LAURSEN, gårdejer, omtales under Odensevej 241, 5300 Kerteminde.

K.L. overtog gården i 1989 fra sønnen Morten Laursen.

Ejendomsskyld 2.180.000. Areal 26 ha.

På gården er der plansilo, korntørreri med varm og kold luft samt halmfyr. Maskinstation anvendes til al markarbejdet.

REVNINGEVEJ 116, "REVNINGEGAARDEN", REVNINGE MARK, 5300 KERTEMINDE, tlf. 65-321387.

KIRSTEN HANSEN, gårdejer, født d. 15.-10.-1947, datter af Betty og Svend Jørgensen, gift d. 31.-7.-1971 med Peder Høite Hansen, medhjælpende ægtefælle, født d. 22.-11.-1948, søn af Ellen og Hans Høite Hansen. Parret har børnene: Stine, født d. 30.-3.-1976 og Anders, født d. 19.-9.-1984.

P.H.H. har været på Dalum Landbrugsskole. Ejendommen blev overtaget d. 31.-7.-1969 fra faderen. Nuværende ejer er 3. generation på gården, som blev købt fri fra "Tranekær Gods" i 1942.

Ejendomsskyld 1.990.000. Areal 28 ha., heraf ca. 1 ha. skov. Der er tilkøbt ca. 1 ha. Stuehuset er opført i 1904. Svinestalden er opført i 1904 og ombygget omkring 1940, ombygget indvendig i 1972 og tilbygget i 1979, lade opført 1904. Gården drives med en svineproduktion på 1.550 slagtesvin årligt. Planteproduktionens salgsafgrøder er sukkerroer, byg, hvede og græsfrø. Der er 2 traktorer og halmfyr. Maskinstation anvendes en del.

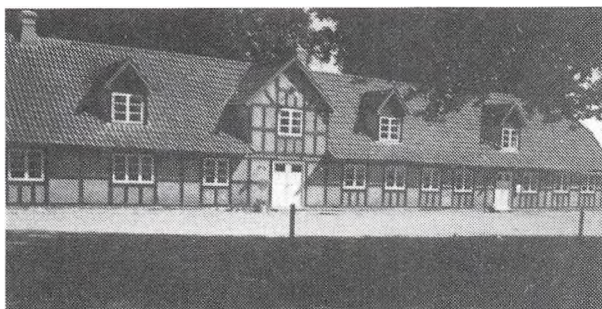

ROSENLUND ALLE 11, "ROSENLUND", 5350 RYNKEBY, tlf. 65-391070.

KARL CHRISTIAN SKOV JENSEN, proprietær, født d. 26.-7.-1926, søn af Laura og Rasmus Ejner Jensen, gift d. 21.-7.-1952 med Jytte Moth, født d. 30.-10.-1930, datter af Ebba og Rasmus Madsen. Parret har børnene: Palle, født d. 18.-9.-1953 og Anne, født d. 5.-8.-1956. K.C.S.J. overtog ejendommen d. 1.-3.-1985 fra Bent Bjærgskov.

Ejendomsskyld 5.700.000. Areal 100,6 ha., heraf ca. 25-26 ha. skov og mose.

Stuehuset er opført i 1799 og totalt restaureret i 1985. Der er opført 2 svinestalde i ca. 1965, kornlade i 1985, lade 1911 og maskinhus 1985. Planteproduktionens salgsafgrøder er byg, hvede, rug, ærter, græsfrø, sukkerroer og raps. Der er 2 traktorer og 1 mejetærsker, desuden plansilo, varm og kold lufts tørreri samt halmfyr fra 1990. På gården er ansat 1 bestyrer og 1 deltids medhjælper.

K.C.S.J. ejer og driver desuden "Hundslev Skovgaard", Odensevej 727, 5300 Kerteminde. Denne gård er på 69 ha.

RYNKEBY HESTEHAVE 52, RYNKEBY HESTEHAVE, 5300 KERTEMINDE, tlf. 65-391039.

BENT HVENEGAARD LASSEN, gårdejer, født d. 8.-3.-1927, søn af Lis og Halvor Hvenegaard Lassen, gift d. 5.-6.-1965 med Sylva Saaby Hansen, sygeplejerske, født d. 7.-10.-1925, datter af Petra og Rasmus Eriksen Hansen. Parret har børnene: Jørgen, Kirsten og Lis.

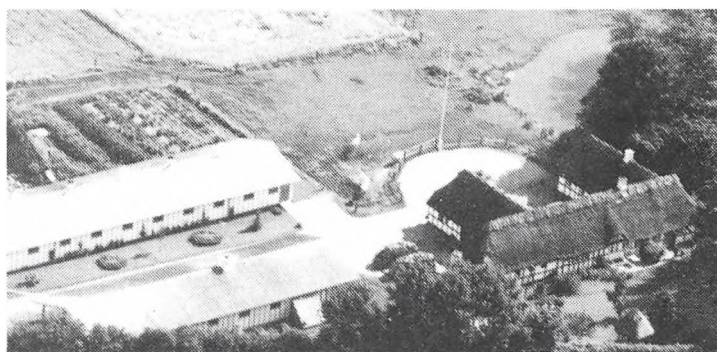

B.H.L. har været på Dalum Landbrugsskole. Han overtog ejendommen d. 1.-6.-1969 fra Gustav Christensen.

Ejendomsskyld 1.050.000. Areal 3,9 og der er forpagtet 5,5 ha. 10 ha. er frasolgt. Stuehuset er opført omkring 1850. Svinestalde er opført i 1974 og 1976. Ejendommen drives økologisk med grøntsager, brødkorn og østershatte (svamp). Brødkornet bearbejdes på eget mølleri. Gården drives med en svineproduktion på 12 årssøer og 200 slag-

tesvin årligt. Planteproduktionens salgsafgrøder er alle almindelige grøntsager. Der er 2 traktorer, 3 kornsiloer, varm og kold lufts tørreri. På gården er ansat 1 skoledreng. Maskinstation anvendes til mejetærskning.



RYNKEBYVEJ 175, "NYTOFTEGÅRD", TVINDE, 5350 RYNKEBY, tlf. 65-391349.

POUL JENSEN, gårdejer, født d. 3.-11.-1936, søn af Agnethe og Lars Jensen, gift d. 12.-5.-1962 med Inge Lis Rasmussen, sygeplejerske, født d. 19.-2.-1939, datter af Ingrid og Herman Rasmussen. Parret har børnene: Sine, født d. 2.-10.-1962, Søren, født d. 7.-2.-1964 og Maria, født d. 14.-10.-1970.

P.J. har været på Kærgård Landbrugsskole. Han overtog ejendommen i 1965 fra sin far.

Ejendomsskyld 1.370.000. Areal 17 ha., heraf 1 ha. skov. Derudover er der forpagtet 23,6 ha.

Stuehuset er opført i 1934. Bindestald til 56 køer er opført i 1934, lade opført i 1971-72, maskinhus i 1965 og gylletank 1975. Desuden er der 3 udendørs køresiloer. Gården drives med en kvægproduktion på 44 årskøer, 50 ungdyr og 25 slagtekalve af blandet race. Planteproduktionens salgsafgrøder er sukkerroer, hvede og maltbyg. Der er 3 traktorer og 1 mejetærsker, desuden er der koksfyrr. På gården er ansat 1 medhjælper og 1 skoledreng. Maskinstation anvendes til en del af markarbejdet. P.J. driver desuden Rynkebyvej 116 og Rynkebyvej 177, Forhåbningslund.

SALBY BYGADE 6, "VARHØJGAARD", SALBY, 5370 MESINGE, tlf. 65-341467.

TOM FOGED PEDERSEN, gård-ejer, født d. 30.-11.-1945, søn af Anker Foged Pedersen, gift d. 1.-3.-1969 med Randi Fischer Rasmussen, kontorassistent, født d. 28.-11.-1948, datter af Inge og Poul Rasmussen, Lundagergaard. Parret har børnene: Steen, født d. 11.-8.-1969, Jan, født d. 21.-3.-1973, Bibi, født d. 4.-5.-1978 og Mads, født d. 22.-4.-1980.

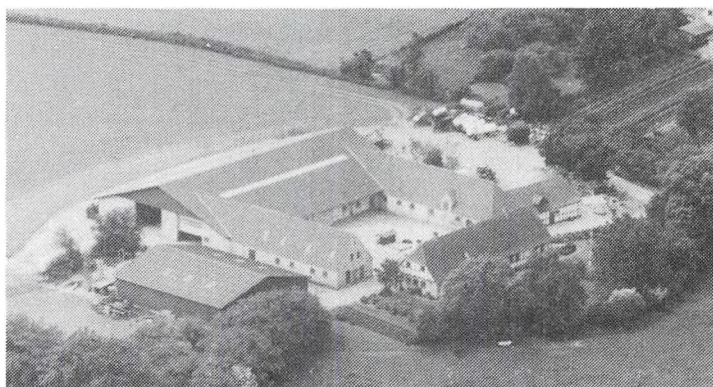

T.F.P. driver maskinstation og er kloakmester og han har været på Dalum Landbrugsskole. Han overtog ejendommen d. 1.-7.-1968 fra sin far. Før ham ejede Poul Møller gården. Han overtog den efter Mads Lassen Møller, den har været i slægtens eje i mindst 200 år.

Ejendomsskyld 1.900.000. Areal 22 ha., heraf 0,5 ha. eng. Der er frasolgt 2 ha. Der er forpagtet 50 ha.

Stuehuset er mere end 120 år gammelt. I 1973 blev der opført et maskinhus på 400 kvadratmeter, i 1980 endnu et på 1.000 kvadratmeter. Planteproduktionens salgsafgrøder er korn, sukkerroer, frø m.v. På gården er der 9 traktorer, 2 mejetærskere og maskiner til maskinstationsdrift. Der er plansilo på 2.500 tdr. og varm lufts tørreri. På gården er ansat 4 medhjælpere.

T.F.P. ejer og driver desuden "Heselgården", Blæsenborgvej 76, Måle.

SALBY BYGADE 17, "ELMEGÅRDEN", SALBY, 5370 MESINGE, tlf. 65-341864.

STEEN DANIELSEN, gårdejer, født d. 6.-4.-1960, søn af Jens Ove Danielsen, gift d. 23.-7.-1983 med Mariane Pedersen, matrialist, født d. 12.-4.-1961, datter af Bent

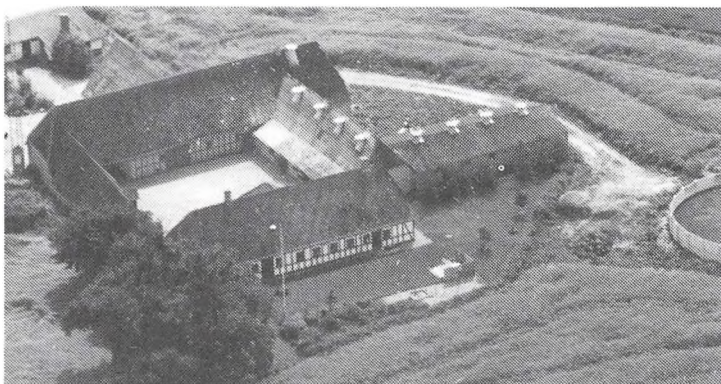

Pedersen. Parret har børnene: Jakob, født d. 23.-10.-1984 og Henrik, født d. 21.-1.-1987.

Steen Danielsen er uddannet på Dalum Landbrugsskole. Han overtog ejendommen d. 1.-1.-1986 fra Anders Sørensen.

Ejendomsskyld 1.750.000. Areal 31 ha., heraf 4,4 ha. eng. Der er forpagtet 33 ha.

Stuehuset er opført i 1894. Kostald, svinestald og lade er opført i 1882, kostalden er ombyg-

get til svinestald i 1987. En gylletank på 1.335 kubikmeter er opført i 1987. Gården drives med en svineproduktion på 740 slagtesvin på stald. Planteproduktionens salgsafgrøder er korn, sukkerroer, raps og ærter. Der er 2 traktorer og andel i mejetærsker. S.D. driver også Overkærbyvej 108.

SALBY BYGADE 29, "ESKELY-GÅRD", SALBY, 5370 MESINGE, tlf. 65-341386.

FLEMMING BIRCH JENSEN, fabrikant, født d. 5.-12.-1931, gift d. 4.-8.-1959 med Inger Birch Jensen, lærer, født d. 15.-4.-1934. Parret har børnene: Erling, født d. 25.-3.-1962 og Lisbeth, født d. 7.-5.-1965.

F.B.J. overtog ejendommen d. 1.-9.-1987 fra Ole Jensen, som havde ejet den i 5 år. Før Ole Jensen ejede kreaturhandler Peder Henriksen gården. Ejendomsskyld 700.000. Der er frasolgt 12 ha. Stuehuset er opført efter brand i 1906.

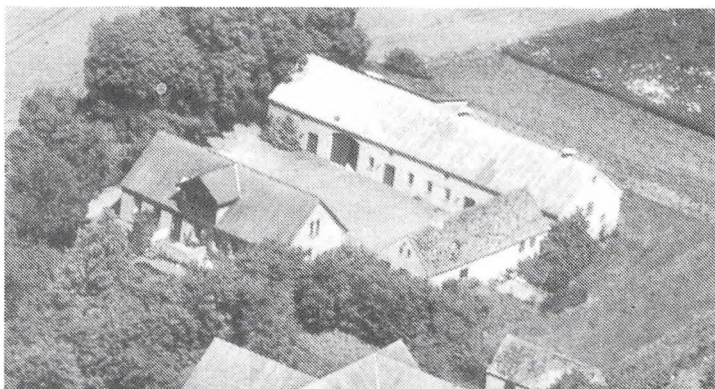

SALBY BYGADE 35, "LUNDEGÅRD", SALBY, 5370 MESINGE, tlf. 65-341183.

POUL CHRISTOFFERSEN, gårdejer, født d. 29.-5.-1938, søn af Arnold Christoffersen, gift i 1963 med Gerda Mortensen, hjemmehusmor, født d. 23.-2.-1936, datter af Christof Mortensen. Parret har børnene: Lars, født d. 13.-10.-1963 og Elisabeth, født d. 27.-6.-1965.

P.C. har været på Dalum Landbrugsskole. Han overtog ejendommen i 1974 fra sin far. Før Arnold Christoffersen ejede Poul L. Christoffersen, Anders Christoffersen, Christoffer Edvertsen og Edvert Christoffersen gården.

Ejendomsskyld 1.700.000. Areal 28 ha.

Stuehuset er opført i 1885/86. Avlsbygningerne, kostald, svinestald og lade, er opført i 1885, maskinhus på ca. 300 kvadratmeter er opført i 1980. Gården drives med en svineproduktion på 150 slagtesvin årligt. Planteproduktionens salgsafgrøder er korn, raps, ærter og sukkerroer. Der er 2 traktorer og 1 mejetærsker, desuden plansilo på 800 tdr. P.C. ejer og driver også "Fjordgården", Midskov.

SALBY BYGADE 37, "LUNDAGERGÅRD", SALBY, 5370 MESINGE, tlf. 65-342066. KNUD FISCHER RASMUSSEN, gårdejer, født d. 19.-2.-1959, søn af Inge og Poul Rasmussen, gift d. 10.-10.-1987 med Mariane Fischer Andersen, typotekniker, født d. 16.-6.-1964, datter af Lisa og Erling Fischer Andersen. Parret har sønnen Emil, født d. 15.-11.-1986.

K.F.R. er uddannet på Dalum Landbrugsskole. Han overtog ejendommen d. 1.-7.-1983 fra sin far.

Ejendomsskyld 2.250.000. Areal 35 ha. og desuden er der forpagtet 12,5 ha. Stuehuset er ombygget i 1956 med nye ydermure og nyt tag, indmaden er bevaret fra

tidligere, men er moderniseret med nyt køkken og badeværelse. Svinestalden er ombygget i ca. 1956 med nye ydermure, i 1991 renoveret til moderne svineproduktion. I 1987 blev der opført ny svinestald på 450 kvadratmeter til søer og smågrise. Desuden er der maskinhus fra 1984 på 475 kvadratmeter og gylletank fra 1987 på 750 kubikmeter. Gården drives med en svineproduktion på 175 årssøer, 3.500 solgte smågrise og 400 slagtesvin årligt. Desuden er der en kvægproduktion på 1 årsammeko og 1 ungdyr. Planteproduktionens salgsafgrøder er korn, sukkerroer, ærter og spinatfrø. Der er 3 traktorer, plansilo på 2.200 tdr., varm lufts tørreri og kulfyrr. På gården er ansat 2 elever. Maskinstation anvendes til mejetærskning.

SALBY BYGADE 45, "TILGENSHØJ", SALBY, 5370 MESINGE, tlf. 65-341315.

JOHANNES PETERSEN, gårdejer, født d. 19.-4.-1921, søn af Marius Petersen, gift d. 16.-11.-1946 med Else Wind, husmor, født d. 5.-4.-1918, datter af gårdejer Thorvald Wind, Korkedrup. Parret har sønnen Ebbe, født d. 9.-3.-1949.

J.P. er uddannet på Gråsten Landbrugsskole. Han overtog ejendommen d. 1.-11.-1950 fra Kaj Wind Hansen.

Ejendomsskyld 1.000.000. Areal 13 ha. Jorden er bortforpagtet. I 1945 blev der frasolgt 16 ha.

Stuehuset er opført i 1957 efter brand. Svinestald med plads til 250 fedesvin blev opført efter brand i 1961.

SALBY BYGADE 58, "KRAGKÆRGÅRD", SALBY, 5370 MESINGE.

INGER HANSEN, gårdejer, født d. 19.-4.-1938, søn af Anna og Charles Nielsen, gift d. 1.-3.-1959 med Peter W. Hansen, entreprenør, født d. 16.-12.-1930, søn af Marie og Jens Hansen. Parret har børnene: Ole, født d. 21.-6.-1959 og Jens, født d. 5.-8.-1965.

I.H. overtog ejendommen i 1962 fra Jens Hansen, som boede på aftægt efter salget. Før ham ejede Peter Hansen gården.

Ejendomsskyld 1.330.000. Areal 19,8 ha.

Stuehuset er mere end 200 år gammelt. Det fik nye vinduer i 1986 og nyt køkken i 1974, indtil 1942 var der stråtag på huset. De øvrige bygninger er også over 200 år og er bygget af genbrugsmateriale. Laden er opført i 1976, maskinhus 1959. På gården er der 1 æsel og 8 vildsvin. Der er tårnsilo og halmfyrr.



SANDBJERGVEJ 147, "TJØRNBJERGGÅRD", HERSNAP MARK, 5380 DALBY, tlf. 65-341099. I/S TJØRNEBYGÅRD ved JENS KNUDSEN, KIRSTEN KNUDSEN OG RASMUS KNUDSEN.

Ejendommen har været I/S siden 1987. Gården er flyttet ud fra Dalby i ca. 1770 og har efter den tid været i slægtens eje. Ejendomsskyld 1.200.000. Areal 33 ha., heraf 4 ha. plantage. Der er bortforpagtet ca. 27 ha.

Stuehuset og avlsbygningerne, kostald, svinestald og lade, er alle opført i 1770. Stuehuset har fået nyt tag, er blevet skalmuret og har fået påsat kvist. Kostalden og laden er bindingsværk, maskinhuset er ældre. Ny halmlade blev bygget i 1991. Planteproduktionens salgsafgrøder er æbler, pærer, solbær og blommer. Der er 1 traktor og halmfyrr.

SANDBJERGVEJ 166, "SANDBJERGGÅRD", HERSNAP, 5380 DALBY, tlf. 65-341345.

KARIN OG FREDE BRUNSHØJ CHRISTIANSEN, gårdejere, gift d. 10.-7.-1971.

K.B.C. er født d. 13.-1.-1946, datter af Inge og Peder Th. Hansen. F.B.C. er født d. 27.-12.-1943, søn af Marie og Thorkild Christiansen. Parret har børnene: Brian, født d. 11.-1.-1973 og Lone, født d. 30.-3.-1976.

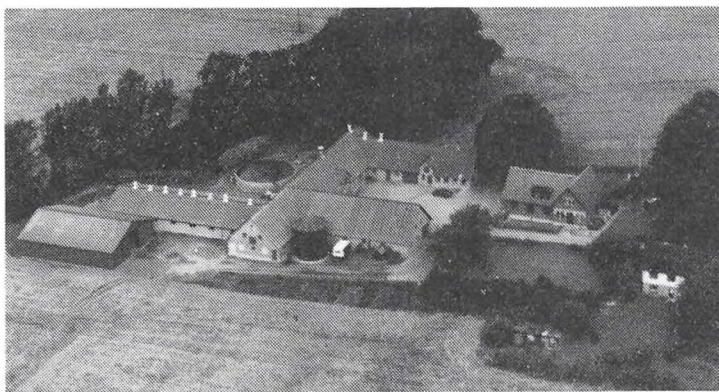

Frede B. Christiansen er uddannet på Ladelund Landbrugsskole og sidder i bestyrelsen for Fyns Andel. Parret overtog ejendommen d. 1.-7.-1971 fra Inge og Peder Th. Hansen. Gården har været i slægtens eje siden 1806. Areal 69 ha., der er bortforpagtet 42 ha. og en pasningsaftale på 27 ha. Stuehuset er opført i 1914. Svinestald er opført i 1926, ny stald i 1977, maskinhus opført ca.

1973 og gylletanke i 1977 og 1986. Gården drives med en svineproduktion på ca. 3.500 slagtesvin årligt. Planteproduktionens salgsafgrøder er korn, raps, sukkerroer, ærter og græsfrø. Der er 3 traktorer og 1 mejetærsker, desuden kornsilo, varm lufts tørreri og halmfyr. Der er ansat medhjælper i ca. 6 måneder om året.

F.B.C. ejer og driver også Stendyssevej 43, Dalby.

SANDBJERGVEJ 199, "HESTEKÆRGÅRD", 5380 DALBY.

KAJ ANDERSEN, gårdejer, født d. 14.-7.-1940, søn af Mary og Børge Andersen, Dalby, gift d. 17.-12.-1966 med Kirsten Marie Markvardsen, ekspeditrice, født d. 31.-8.-1944, datter af Astrid og Svend Markvardsen. Parret har datteren Helle, født d. 3.-7.-1973.

K.A. er uddannet på Nordisk Landbrugsskole. Han overtog ejendommen i 1988 fra Rita og Johannes Nielsen.

Ejendomsskyld 1.900.000. Areal 33 ha.

Stuehuset er opført i 1911. Kostald og svinestald er opført i 1909, maskinhus ca. 1980. På gården produceres høns, ca. 2.500 æglæggende høns årligt. Planteproduktionens salgsafgrøder er korn, raps, sukkerroer og frø.

K.A. ejer og driver også Maimosevej 168, Viby.

SIBIRIENSVEJ 236, "GRØNLUND-GÅRD", REVNINGE, 5300 KERTEMINDE, tlf. 65-324425.

PREBEN SØREN NIELSEN, gårdejer, født d. 20.-6.-1956, søn af Aksel og Else Nielsen, gift d. 18.-7.-1981 med Gitte Pedersen, husassistent, født d. 22.-11.-1956, datter af Esther og Svend Pedersen. Parret har børnene: Maj-Britt, født d. 30.-5.-1977 og Heidi, født d. 23.-4.-1981.

P.S.N. har været på Dalum

Landbrugsskole og på Korinth Landbrugsskole. Han overtog ejendommen d. 1.-7.-1990 fra sin mor. P.S.N. er 3. generation på gården.

Ejendomsskyld 1.200.000. Areal 20,3 ha., desuden er der forpagtet 3 ha.

Stuehuset er genopført i 1971 efter brand. Svinestald og maskinhus er ligeledes opført i 1971. Gården drives med en svineproduktion på 300 slagtesvin årligt. Planteproduktionens salgsafgrøder er byg, raps og hvede. Der er 1 traktor, desuden plansilo og kold lufts tørreri.

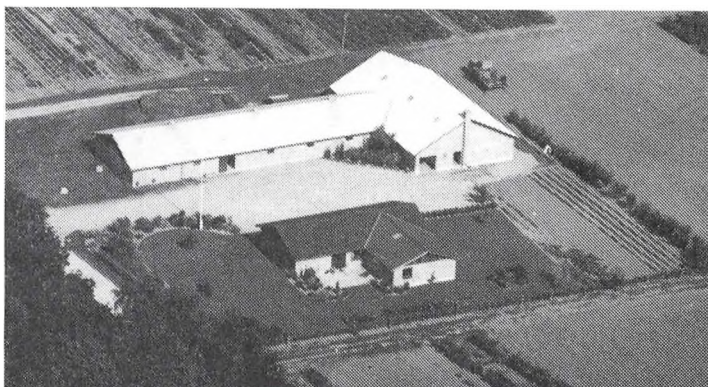

SIBIRIENSVÆNGET 67, SIBIRIEN, 5300 KERTEMINDE, tlf. 65-322204.

WILLY GUNNAR ØSTERGÅRD PEDERSEN, gårdejer, født d. 2.-2.-1932, søn af Jenny og Frederik Østergård Pedersen, gift d. 16.-11.-1957 med Jytte Pedersen, medhjælpende hustru, født d. 2.-6.-1939. Parret har børnene: Annette, født d. 3.-5.-1958, Carsten, født d. 20.-4.-1961 og Jens, født d. 8.-12.-1966.



Willy G. Ø. Pedersen overtog ejendommen d. 1.-12.-1957 fra Emil Gervig.

Ejendomsskyld 1.000.000. Areal 14,4 ha., desuden er der forpagtet 7,1 ha. Der er tilkøbt 10,6 ha.

Stuehuset er over 100 år gammelt og løbende restaureret. Kostalden er en bindestald til 59 malkekøer, desuden er der en bindestald til kvier med 26 pladser, halmladen er opført i 1978,

maskinhus opført i 1989. Gården drives med en kvægproduktion på 50 årskøer og ca. 35 ungdyr af racen Jersey. Planteproduktionens salgsafgrøde er byg. Der er 3 traktorer og 1 gummiged. På gården er ansat 1 medhjælper.

SKOVSSBOVEJ 55, 5350 RYNKEBY, tlf. 65-391195.

FINN NYLAND KRISTENSEN, gårdejer, født d. 6.-10.-1926, søn af Marie og Kristian Kristensen, gift d. 25.-10.-1952 med Else Jensen, medhjælpende hustru, født d. 1.-11.-1926, datter af Anna og Peder Jensen. Parret har børnene: Flemming, født d. 6.-10.-1953 og Erik, født d. 12.-3.-1955.

F.N.K. har været på Korinth Landbrugsskole. Han overtog ejendommen d. 30.-5.-1962 fra Kertemindeegnens Kvægavlerforening.

Ejendomsskyld 1.150.000. Areal 9,3 ha. Til nytår 1991 bliver der frasolgt 3,5 ha., 2,8 ha. drives til nytår 1991.

Stuehuset er opført i 1933. Svinestalde er opført i 1933 og 1951, lade 1933 og maskinhus 1952. Gården drives med en svineproduktion på 44 årssøer og 800 solgte smågrise. Planteproduktionens salgsafgrøde er byg. Der er 1 traktor og koksfyfyr. Maskinstation anvendes til gødningskørsel, såning, sprøjtning og høst.

SKOVSSBOVEJ 100, SKOVSSBO, 5350 RYNKEBY, tlf. 65-391051.

HENNING POULSEN, gårdejer, født d. 13.-9.-1958, søn af Kirstina og Karl Poulsen, gift d. 18.-6.-1988 med Lene Kristensen, sygehjælper, født d. 5.-9.-1962, datter af Tove og Hans Kristian Kristensen, Kullerup.

H.P. har været på Korinth Landbrugsskole og på Dalum Landbrugsskole, han er med i bestyrelsen for Østfyns Frugtsalgsforening. Han overtog ejendommen d. 15.-4.-1982 fra sin mor. Nuværende ejer er 3. generation på gården, som blev udstykket fra Skovsbo i 1910. Der er en aftægtsbolig fra 1953, hvor Kirstina Poulsen bor.

Ejendomsskyld 1.300.000. Areal 19 ha., desuden er der forpagtet ca. 17 ha. Der er tilkøbt 9,2 ha.

Stuehuset er opført i 1910 og restaureret i 1960. Kostalden er opført i 1960 og udvidet i 1982 efter brand, det er en bindestald til 60 køer. Der holdes ungdyr på dybstrøelse i foderlade. Maskinhus og værksted er opført i 1946, foderhus 1982 og gylletank 1986. Desuden er der 3 udendørs køresiloer. Gården drives med en kvægproduktion på 58 årskøer og ca. 60 ungdyr af racen Jersey. Desuden er der 6 Islandske heste på gården. Planteproduktionens salgsafgrøder er sukkerroer, hvede, byg og frugtavl. Der er 3 traktorer og andel i gummiged, desuden er der brændefyr. På gården er ansat 1 skoledreng. Maskinstation anvendes til roesåning, majssåning, halmpresning, mejetærskning og ajlekørsel.

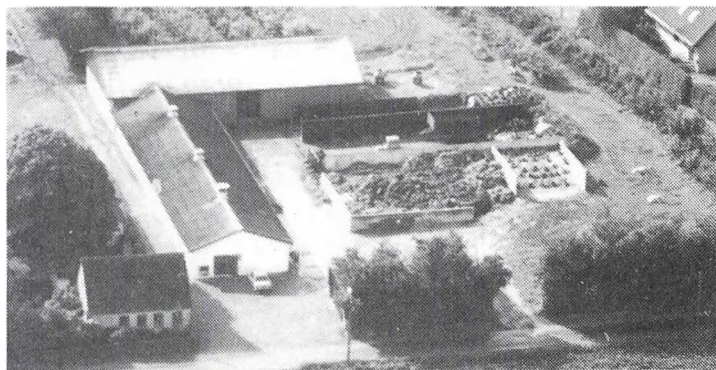

SMEDEGYDEN 66, DALBY, 5380 DALBY, tlf. 65-341175.

RUTH OG JENS JØRGEN PEDERSEN, gårdejere, gift d. 2.-8.-1959.

R.P. er husmor, født d. 4.-5.-1935, datter af Sigrid og Aksel Nielsen. J.J.P. er født d. 31.-12.-1925, søn af Emma og Hans Pedersen. Parret har datteren Marianne, født d. 22.-11.-1966.

Ægteparret overtog ejendommen d. 1.-1.-1985 fra Emil Nielsen. Gården har tidligere ligget i Dalby, men er flyttet i 1985 på grund af bygning af skole.

Areal 23 ha. Der er forpagtet 20 ha. i Nordskov. Der er tilkøbt jord flere gange, også ved mageskifte.

Stuehuset er opført i 1985. Svinestald 1987, lade og maskinhus 1985. Planteproduktionens salgsafgrøder er korn og sukkerroer. Der er 2 traktorer og 1 mejetærsker.

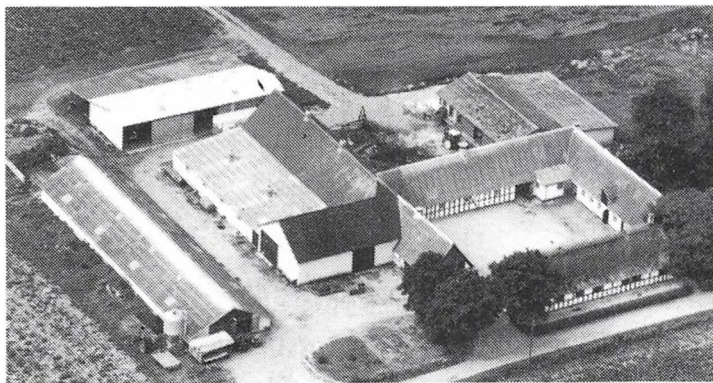

SMEDEGYDEN 81, "VESTERGÅRDEN", DALBY, 5380 DALBY, tlf. 65-341180.

SVEN ABILD, gårdejer, født d. 30.-6.-1936, søn af Betty og Andreas Abild, gift d. 2.-5.-1959 med Anemarie Sørensen, medhjælpende hustru, født d. 15.-3.-1938, datter af Ellen og Oskar Sørensen. Parret har børnene: Bent, født d. 22.-1.-1960 og Knud, født d. 27.-4.-1963.

S.A. er uddannet på Dalum Land-

brugsskole. Han overtog ejendommen i 1966 fra sine svigerforældre.

Ejendomsskyld 1.900.000. Areal 41 ha., der er tilkøbt 16,5 ha.

Stuehuset er ca. 200 år gammelt. Kostald er opført i 1941, svinestalde omkring 1971 og 1977. Gården drives med en svineproduktion på ca. 1.000 slagtesvin årligt. Planteproduktionens salgsafgrøder er korn, sukkerroer, grøntsager og kartofler. Der er 5 traktorer, 1 mejetærsker, markvandingsanlæg og maskiner til grøntsags- og kartoffelavl. Desuden er der plansilo på 900 tdr., varm lufts tørreri og gasfyr. Om sommeren er der ansat 1 løsarbejder.

SMEDEGYDEN 131, "FLÆGKÆR", 5380 DALBY, tlf. 65-341078.

LARS KRISTENSEN, gårdejer, født d. 16.-5.-1961, søn af Lilly og Hans Kristensen. L.K. er uddannet på Dalum Landbrugsskole. Han overtog ejendommen d. 1.-8.-1990 fra sin far, som købte den i 1955. Johannes Kristensen købte den i 1921, Hans Kristensen var fæstebonde fra 1875 til 1916 under "Schellenborg".

Ejendomsskyld 2.000.000. Areal 40 ha., heraf 7 ha. mose og strandeng. Der er forpagtet 7 ha.

Stuehuset er opført i 1924 efter brand. Kostald og svinestald er også opført i 1924, svinestalden er omforandret til kvæg, ny kostald er bygget i 1990. Desuden er der maskinhus fra 1970, gylletank og køresilo. Gården drives med en kvægproduktion på 65 årskøer og 65 ungdyr af racen SDM. Planteproduktionens salgsafgrøder er sukkerroer, ærter og korn. Der er 2 traktorer.

SNAVEVEJ 121, "SNAVEGÅRDEN", SNAVE, 5390 MARTOFTE, tlf. 65-341568.

MICHAEL PEDERSEN, gårdejer, født d. 4.-4.-1961, søn af Edith og Knud Pedersen, Mesinge, gift d. 9.-7.-1988 med Lis Egelund Nielsen, født d. 14.-6.-1960, datter af Doris og Svend Olav Nielsen. Parret har børnene: Katrine, født d. 4.-8.-1987 og Anne, født d. 7.-3.-1990.

M.P. har været på Korinth og Dalum landbrugsskoler. Han overtog ejendommen d. 1.-4.-1988 fra sin svigerfar.

Ejendomsskyld 1.800.000. Areal 42 ha., heraf 5 ha. skov og mose. Der er forpagtet 15 ha.

Stuehuset er opført i 1914 og fik en mindre tilbygning i 1958. Kostald og svinestald er opført i 1914. Kostalden er ombygget til fedekreaturer i 1988, de ligger i dybstrøelse og spalter. Svinestalden er ombygget til svin i 1960. Desuden er der en lade opført i

1914 og maskinhus 1983. Gården drives med en svineproduktion på 200 slagtesvin om året. Desuden produceres fedetyre, ca. 55 årligt. Planteproduktionens salgsafgrøder er sukkerroer, maltbyg, raps, hvede, spinat til frø, rug, vinterbyg, ærter og havre. Der er 3 traktorer og 1 mejetærsker, desuden 2 plansiloer og 4 tårnsiloer, plantørreri med varm og kold luft og halmfyr fra 1978. Maskinstation anvendes til en del af markarbejdet.

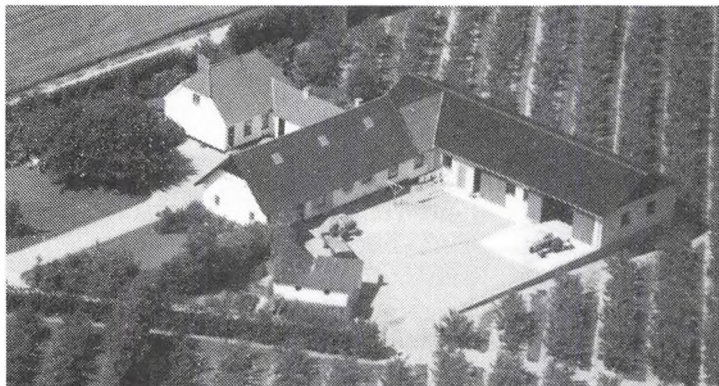

SNAVEVEJ 130, "STANDAGER FRUGTPLANTAGE", SNAVE, 5390 MARTOFTE, tlf. 65-341241. JØRN KNUDSEN, frugtavler, født d. 21.-4.-1938, søn af Martha og Olav Knudsen, gift d. 21.-7.-1962 med Karen Madsen, medhjælpende hustru, født d. 2.-7.-1940, datter af Marie og Aage Madsen. Parret har børnene: Søren, født d. 19.-2.-1965 og Dorte, født d. 10.-3.-1969.

J.K. er plantekontrollør ansat ved plantedirektoratet (tidligere statens plantetilsyn) d. 1.-8.-1964 og har været på Vejlbj Landbrugsskole. Han overtog ejendommen d. 1.-4.-1962 fra Ole Lauridsen. Gården blev udstykket fra Hverring Gods i 1925 efter statshusmandsloven af 1919 og frikøbt fra jordfonden i 1967. Ejendommen består af 3 tidligere husmandsbrug.

Ejendomsskyld 1.600.000. Areal 25,6 ha., heraf 9 ha. tidligere husmandsbrug. Ejendomsskyld 1.600.000. Areal 25,6 ha., heraf 9 ha. tidligere husmandsbrug. Ejendomsskyld 1.600.000. Areal 25,6 ha., heraf 9 ha. tidligere husmandsbrug.

Stuehuset er opført i 1925 og gennemrestaureret i perioden 1976-87. Staldbygningen er ombygget til beboelse. Der findes en lade fra 1925, maskinhus og driftsbygning 1976. Planteproduktionens salgsafgrøder er vinterraps, hvede, vårbyg, æbler og pærer. På gården er der specialmaskiner til frugtavl. Maskinstation anvendes til lidt af markarbejdet.

SNAVEVEJ 152, SNAVE, 5390 MARTOFTE, tlf. 65-341932.

AKSEL JUL NØRGAARD, gård-ejer, født d. 23.-11.-1926, søn af Kristine Marie og Mads Christian Nørgaard, gift d. 23.-6.-1957 med Birthe Mathilde Christiansen, afdelingsleder på fritidshjem, født d. 22.-1.-1940, datter af Abalone Marie og Anders Ekholm Christiansen. Parret har børnene: Anders, født d. 28.-4.-1959, Jens Peter, født d. 24.-2.-1962, Bertha, født d. 4.-3.-1965 og Lone og Jane, født d. 21.-2.-1967.

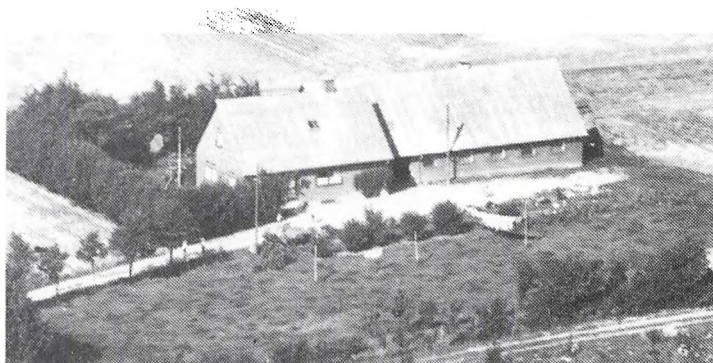

A.J.N. har været på Nordisk Landbrugsskole. Han overtog ejendommen i efteråret 1957 fra sin svigerfar.

Ejendomsskyld 650.000. Areal 9 ha., heraf 0,2 ha. mose og strandbred. Jorden er bortforpagtet.

Stuehuset, staldbygningerne er opført i 1957.

STUBBERUP BYGADE 26, "KIRKEBROGAARD", STUBBERUP, 5390 MARTOFTE, tlf. 65-341460.

JENS HANSEN, gårdejer, født d. 10.-2.-1948, søn af Inge og Karl Hansen, gift d. 16.-1.-1988 med Birthe Rasmussen, teknisk assistent, født d. 3.-7.-1948, datter af Elsebeth og Thyge Rasmussen. Parret har børnene: Rasmus, født d. 5.-7.-1975, Sarah, født d. 12.-3.-1978 og Signe, født d. 17.-3.-1985.

J.H. er forsikringskonsulent og har været på Vejlbj Landbrugsskole. Han overtog

ejendommen d. 1.-7.-1972 fra sin far, nuværende ejer er 3. generation på gården, som blev udstykket fra "Scheelenborg" i 1906.

Ejendomsskyld 1.900.000. Areal 31,4 ha., heraf ca. 1,5 ha. skov og mose.

Stuehuset er opført i 1883 og gennemrestaureret 1980 til 1986. Garage m.m. er opført i 1981, sostald 1973, goldsostald oprindeligt opført 1881, gennemrestaureret i 1973, fedesvinestald opført 1978, maskinhus 1977. Gården drives med en svineproduktion på 30 årssøer og ca. 500 slagtesvin årligt. Planteproduktionens salgsafgrøder er sukkerroer, vinterraps, byg, græsfrø og hvede. Der er 3 traktorer og anpart i mejetærsker, desuden 3 plansiloer, varm og kold lufts tørreri og brændefyr. Maskinstation anvendes til lidt af markarbejdet.



SØNDRE SKOVGYDE 293, "FJORD-LY", MIDSKOV SKOV, 5370 MESINGE, tlf. 65-341873.

POUL HENNING HANSEN, frugtavlser, født d. 15.-1.-1922, søn af Marie og Nielsigne og Hans Jørgen Hansen, gift d. 3.-6.-1950 med Astrid Henrikke Pedersen, husmor, født d. 24.-4.-1929, datter af Johanne og Rasmus Pedersen. Parret har datteren Karen Johanne.

P.H.H. har været på Tune Land-

brugsskole og er i bestyrelsen for Dalby Frugtlager. Han overtog ejendommen i 1967 fra sin mor, nuværende ejer er 3. generation på gården.

Ejendomsskyld 660.000. Areal 6 ha.

Stuehuset er moderniseret i perioden 1964-1974. På gården er der lade, som bruges til maskinhus. Der er 2 traktorer.

SØNDRE SKOVVÆNGE 12, "FJORDGÅRD", MIDSKOV, 5370 MESINGE, tlf. 65-341427.

POUL CHRISTOFFERSEN, gårdejer, født d. 29.-5.-1938, søn af Arnold Christoffersen, gift d. 16.-3.-1963 med Gerda Martensen, medhjælpende hustru, født d. 23.-2.-1936, datter af Kristian Martensen. Parret har børnene: Lars, født d. 13.-10.-1963 og Elisabeth, født d. 27.-6.-1965.

P.C. er uddannet på Dalum Landbrugsskole. Han overtog ejendommen i 1963 fra Kristian Pedersen.

Ejendomsskyld 1.000.000. Areal 18 ha., heraf tilkøbt 5 ha.

Stuehuset er mindst 200 år gammelt og med stråtag. Avlsbygningerne er ligeledes ca. 200 år, maskinhuset er opført i 1981. Planteproduktionens salgsafgrøder er korn og fræsfrø. Der er 1 traktor og halmfyr.

P.C. ejer også "Lundegård", Salby.

SØVEJ 34, "ØSTERGAARD", MARTOFTE, 5390 MARTOFTE, tlf. 65-341468.

OVE JENSEN, gårdejer, født d. 28.-1.-1936, søn af Agnete og Jacob Jensen, gift d. 8.-12.-1962 med Kirsten Rasmussen, medhjælpende hustru, født d. 21.-10.-1940, datter af Augusta og Johannes Rasmussen. Parret har børnene: Berit, født d. 25.-11.-1964 og Søren, født d. 3.-2.-1968.

O.J. overtog ejendommen d. 1.-10.-1960 fra sin mor, nuværende ejer er mindst 5. generation på gården.

Ejendomsskyld 1.330.000. Areal 24,2 ha., heraf ca. 3,8 ha. mose, eng og krat. Der er tilkøbt ca. 5 ha. og forpagtet ca. 50 ha.

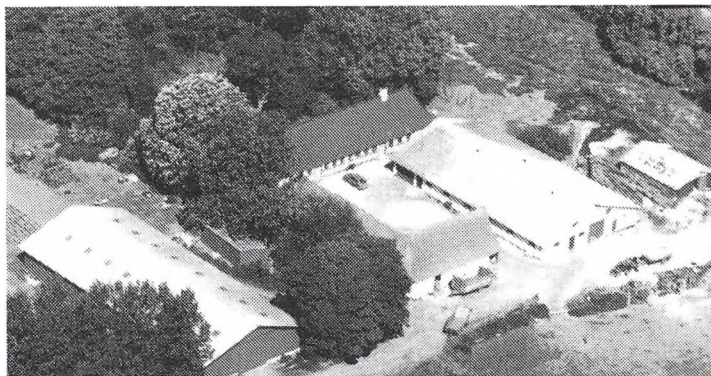

Stuehuset er opført i 1856. Kostalden, som er en bindestald til 63 køer, og ungdyrpladser til 14 ungdyr og kalvebokse, er opført i 1978. Roehus og kælvningsbokse er i samme bygning. Ungdyrstald opført 1856, nylavet i 1990, bindestald til 25 ungdyr + kalvebokse. Desuden er der en bindestald med plads til 18 kreaturer. Maskinhus er opført 1979. Gården drives med en kvægproduktion på 59 årskøer og ca. 85 ungdyr af racen Jersey. Planteproduktionens salgsafgrøder er sukkerroer, rug, hvede og byg. Der er 4 traktorer og 2 kornsiloer. Der er ført staldvarme til stuehuset. På gården er ansat 2 medhjælpere. Maskinstation anvendes til majsåning, majsnsnitning, roesåning, roeoptagning, mejetærskning, halmpresning og græssnitning. O.J. ejer og driver også Fynshovedvej 685 og 692.



SØVEJ 103, "HESTHØJGAARD",
MARTOFTE, 5390 MARTOFTE,
tlf. 65-341098.

PETER ANDERSEN, gårdejer,
født d. 24.-3.-1931, søn af Karen
Marie og Christian Andersen.
P.A. er postarbejder og har væ-
ret på Vejlbj Landbrugsskole.
Han overtog ejendommen d.
1.-7.-1967 fra sin far. P.A. har
haft gården i forpagtning fra
1963 til 1967. Han er 4. genera-
tion på gården, som blev udflyt-

tet fra Martofte By i ca. 1850 og blev delt i 2. Gården har været fæstegård under Valdemar Slot. Areal 13 ha., heraf 0,5 ha. mose.

Stuehuset er opført omkring 1850. Stald og lade er bygget i slutningen af 1920'erne. Planteproduktionens salgsafgrøder er korn og sukkerroer. Der er 1 traktor og 1 mejetærsker. Maskinstation anvendes til en del af markarbejdet.

SØVEJ 162, 5390 MARTOFTE, tlf. 65-341064.

BØRGE OG SVEND PEDERSEN, gårdejere.

B.P. er født d. 18.-11.-1919, S.P. er født d. 14.-3.-1922, begge er sønner af Johanne og Niels Peter Pedersen.

Brødrene overtog ejendommen d. 7.-11.-1953 fra faderen, Niels Peter Nielsen. Nuværende ejere er 4. generation på gården.

Ejendomsskyld 640.000. Areal 5,3 ha.

Stuehuset er opført mellem ca. 1880 og 1890 og restaureret i 1950. 5 svinestalde er opført i 1948, 1953, 1956/57, 1966 og 1970. Gammelt hønsehus er ombygget til grise i ca. 1960, halmlade opført 1969, ældre maskinhus 1946/47 og nyt maskinhus 1975. På gården findes 2 traktorer.

TVINDEVEJ 24, "MARIENLYST", TVINDE, 5350 RYNKEBY, tlf. 65-391508.

TORBEN DINESEN CHRISTENSEN, gårdejer, født d. 7.-1.-1950, søn af Ella Rasmine og Carl Frede Christensen, gift d. 5.-8.-1978 med Birgit Aagaard Nielsen, børnehavepædagog, født d. 28.-1.-1952, datter af Rigmor Ester og Niels Aagaard Nielsen. Parret har børnene: Anders, født d. 9.-10.-1982 og Sussana, født d. 5.-6.-1984. T.D.C. har været på Dalum Landbrugsskole. Han overtog ejendommen d. 1.-8.-1976 fra sin far, som overtog den i 1951. Nuværende ejer er 3. generation på gården.

Ejendomsskyld 2.500.000. Areal 28 ha., heraf 1,5 ha. mose og skov. Der er forpagtet 46 ha.

Stuehuset er opført i 1848 og delvis restaureret i 1962. Svinestalde er opført i 1973 og renoveret i 1978 og ny bygning i 1978, lade opført 1848, maskinhus 1980 og gylletank 1988. Gården drives med en svineproduktion på 2.200 slagtesvin årligt. Planteproduktionens salgsafgrøder er maltbyg, sukkerroer, raps, spinat og hvede. Der er 3 traktorer og 1 mejetærsker, desuden plansilo samt varm og kold lufts tørreri. På gården er ansat 1 skoledreng til hjælp.

T.D.C. ejer og driver også "Nymarksgaard", Haveskovvej 136, og "Hundslevgaard", Hundsløvvej 713.

TVÆRGYDEN 1, KERTINGE, 5300 KERTEMINDE, tlf. 65-322683.

NIELS EDVARDSEN, gårdejer, født d. 4.-6.-1913, søn af Petrea og Anton Edvardsen. N.E. har været landpostbud fra 1934 til 1970 og har før den tid tjent på landet forskellige steder på Fyn. Han overtog ejendommen i 1970 fra sin mor. Nuværende ejer er 3. generation på gården, hvor faderen er født i 1877.

Ejendomsskyld 1.040.000. Areal 20 ha.

Stuehus, kostald, svinestald og lade er alle fra før 1877. Planteproduktionens salgsafgrøder er korn og raps. På gården er der 1 traktor og 1 mejetærsker. Maskinstation anvendes til en del af markarbejdet.

TVÆRGYDEN 68, "LUNDEGAARD", KERTINGE-KØLSTRUP, 5300 KERTEMINDE, tlf. 65-321293.

POUL JEPPESEN, gårdejer, født d. 4.-5.-1924, søn af Sofie og Anders Karl Jeppesen, gift d. 21.-3.-1952 med Birgit Tvedskov, datter af Dagny og Arvid Tvedskov. Parret har børnene: Kirsten, født d. 22.-9.-1952, Ulla, født d. 7.-1.-1954, Helge, født d. 3.-6.-1956, Lone, født d. 18.-8.-1959 og Anders Michael, født d. 1.-1.-1961.

P.J. er vurderingsformand for ejendomsskyld i Kerteminde-Munkebo vurderingskreds og er uddannet på Ladelund Landbrugsskole. Han overtog ejendommen d. 15.-2.-1952 fra sin far. Nuværende ejer er 3. generation.

Ejendomsskyld 4.000.000. Areal 53 ha.

Stuehuset er opført i 1911. Svinestald opført i 1880 og forandret i 1915, gammel svinestald fra 1904 er bygget om til svinestald, farestald og goldstald i 1970-80, 2 svinestalde er opført i 1960, gammel lade 1820 og maskinhus 1974 samt gylletank 1985. Gården drives med en svineproduktion på 270 årssøer, ca. 3.000 solgte smågrise og 2.500 slagtesvin årligt. Planteproduktionens salgsafgrøder er spinat og hvede. Der er 5 traktorer, 1 mejetærsker, plansilo, varm og kold lufts tørreri. På gården er ansat 2 heltids og 1 halvtids medhjælpere.

P.J. ejer og driver også "Dorthealund", Bregnør, som ejes sammen med sønnen Helge Jeppesen, der også bor der: Bregnør Bygade 34.

TVÆRGYDEN 182, KERTINGE MARK, 5300 KERTEMINDE, tlf. 65-321859.

IB CLAUSEN, gårdejer, født d. 13.-12.-1930, søn af Ellen og Hans Clausen, gift d. 21.-8.-1955 med Hanne Birgit Jørgensen, medhjælpende hustru og udearbejdende, født d. 20.-1.-1937, datter af Rigmor og Gunnar Jørgensen. Parret har børnene: Søren, født d. 24.-2.-1956 og Karen, født d. 29.-4.-1957.

I.C. har kørt lidt maskinstation fra 1960 til 1990. Han har været på Ringe Efterskole med landbrugsfag, på Rønshoved Højskole med landbrugsfag og på Dalum Landbrugsskole. Han overtog ejendommen d. 12.-8.-1955 fra Laurits Larsen, som overtog den i 1953.

Ejendomsskyld 810.000. Areal 7,5 ha., heraf 2 ha. eng.

Stuehuset er opført i 1980 efter brand. Driftsbygningerne er flyttet til Tværgyden 183. Gården er omlagt til økologisk landbrug over 3 år. Den drives sammen med Tværgyden 183.

TVÆRGYDEN 183, "PRÆSTLUND", KERTINGE MARK, 5300 KERTEMINDE, tlf. 65-321466.

IB CLAUSEN, gårdejer, omtales under Tværgyden 182.

I.C. overtog ejendommen i 1972 fra sin far, Hans Clausen, som købte den i august 1926 fra Anders Henrik Andersen.

Ejendomsskyld 1.140.000. Areal 23,5 ha., heraf 1 ha. strandrevle. Der er tilkøbt 2,8 ha. Stuehuset er opført omkring 1795 og har fået ny grundmuret mur i nordsiden. Stalde og lade er opført i 1907. Desuden findes foderhus fra 1981 og 2 indenførs køresiloer. Gården drives med en ammekobesætning på 25 årsammekøer, 17 ungdyr og ca. 17 slagtekalve af racen Charolais. Planteproduktionens salgsafgrøder er sukkerroer, kartofler, gulerødder og boghvede. Gården er omlagt til økologisk drift. Der er 4 traktorer, 2 mejetærskere, kartoffeloptager, gulerodsoptager, specialsåmaskine til gulerødder og svinglæsser til traktor. Desuden er der 2 plansiloer samt varm og kold lufts tørreri. Maskinstation anvendes til ensilering af lucerne og minibigballepresning. Gården drives sammen med Tværgyden 182.

TÅRUP BYGADE 13, "TÅRUPGÅRD", TÅRUP, 5370 MESINGE, tlf. 65-323528.
ERLING THAARSLUND, gårdejer, født d. 26.-7.-1939, gift d. 11.-7.-1970 med Elisabeth Thaarslund, landmand, født d. 22.-5.-1948, datter af Povl Thaarslund. Parret har børnene: Mia, født d. 11.-3.-1972 og Tea, født d. 3.-3.-1975.

E.T. overtog ejendommen d. 1.-7.-1990. Nuværende ejer er 4. generation.

Ejendomsskyld 2.090.000. Areal 40 ha., heraf 8 ha. eng.

Stuehuset er på 190 kvadratmeter og bygget i 1880. Kostald på 500 kvadratmeter er opført i 1990, svinestald på 150 kvadratmeter er opført i 1880 og svinestald på 250 kvadratmeter 1880. Desuden er der lade på 460 kvadratmeter opført 1880 og maskinhus på 150 kvadratmeter 1966. Gården drives med en svineproduktion på 20 årssøer. Desuden er der en ammekobesætning på 25 årsammekøer, 20 ungdyr og 14 slagtekalve af blandet race. Der dyrkes sukkerroer på 4 ha. Der er 4 traktorer og 1 mejetærsker, desuden korntørreri.

TÅRUP BYGADE 22, TÅRUP, 5370 MESINGE, tlf. 65-321259.

MOGENS ANDERSEN, gårdejer.

Ejendomsskyld 1.990.000. Areal 35 ha.

Stuehuset er opført omkring 1900. Avlsbygningerne er fra før år 1900, laden er indrettet til korn. På gården findes plansilo på 2.000 tdr. og kold lufts tørreri.

TÅRUP BYGADE 30, "MØLHØJGÅRD", TÅRUP, 5370 MESINGE, tlf. 65-321323.

SVEND HELT GREEN, gårdejer, født d. 26.-3.-1926, gift d. 16.-4.-1949 med Kirsten Thomsen, husmor, født d. 7.-5.-1920, datter af Thomas Juel Thomsen. Parret har datteren Pia, født d. 2.-4.-1950.

S.H.G. overtog ejendommen d. 1.-10.-1967 fra Thea Thomsen. Thomas Juel Thomsen har været bestyrer fra 1918 og købte den derefter i 1940. Maren og Hans Jørgen Mortensen, som blev gift i 1893, har drevet den før 1918.

Ejendomsskyld 1.900.000. Areal 30 ha.

Stuehuset er opført omkring 1897.

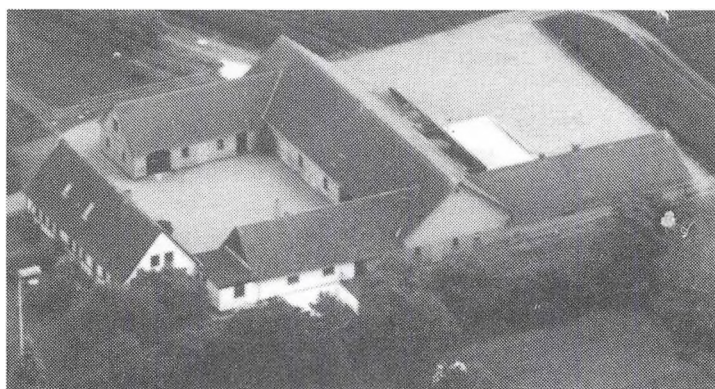

TÅRUP BYGADE 34, "VESTERGÅRD", TÅRUP, 5370 MESINGE, tlf. 65-321020.

PETER GOMMESEN, handelsmand, født d. 20.-3.-1959, søn af Eva og Jørgen Gommesen, gift i 1982 med Marete Jensen, revisor, født d. 12.-3.-1962, datter af Ruth og Hans Poul Jensen. Parret har børnene: Lene, født d. 5.-5.-1982 og Lise, født d. 25.-8.-1986. P.G. har været på Korinth Landbrugsskole. Han overtog ejendommen d. 18.-8.-1986 fra Jens Bjørn.

Ejendomsskyld 1.180.000. Areal 22,5 ha. Jorden er bortforpagtet.

Stuehuset er opført ca. 1880 og restaureret efter 1986. Kostalden er opført 1976, svinestald omforandret i 1988, lade opført 1920 og plansilo 1976. Gården drives med en kvægproduktion på 40 slagtekalve årligt. Der er 1 vindmølle.

TÅRUP BYGADE 57, "TÅRUP ØSTERVANG", TÅRUP, 5370 MESINGE, tlf. 65-323196.

POUL RASMUSSEN, gårdejer, født d. 12.-10.-1946. Omtales under Tårup Vestergyde 34, 5370 Mesinge.

Ejendomsskyld 1.000.000. Areal 15 ha.

P.R. ejer og driver desuden "Skovgård", Tårup Vestergyde 34.

TÅRUP VESTERGYDE 34, "SKOVGÅRD", TÅRUP, 5370 MESINGE, tlf. 65-323196.

POUL RASMUSSEN, gårdejer, født d. 12.-10.-1946, søn af Åge Rasmussen. P.R. har børnene: Therkel, født d. 15.-3.-1972 og Sidsel, født d. 29.-4.-1974.

P.R. har været på Malling Landbrugsskole. Han overtog ejendommen i 1976 fra sin far.

Ejendomsskyld 2.800.000. Areal 21 ha. Desuden er der forpagtet 14 ha.

Stuehuset er opført omkring 1780 og har fået nyt tag. Kostalden på 1008 kvadratmeter er bygget i 1979, foderhus på 550 kvadratmeter 1978, gylletank på 800 kubikmeter 1979. Gården drives med en kvægproduktion på 100 årskøer, 130 ungdyr og 30 slagtekalve af racen Jersey. Planteproduktionens salgsafgrøder er sukkerroer, hvede og maltbyg. Der er 3 traktorer. På gården er ansat 1 medhjælper.

P.R. ejer og driver desuden "Tårup Østervang", Tårup Bygade 57.

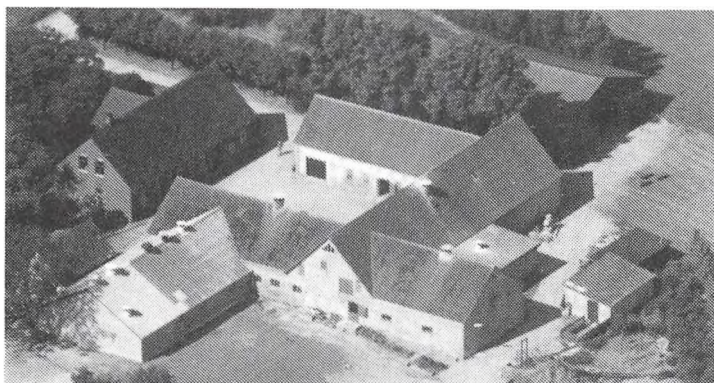

TÅRUP VESTERGYDEN 37, "BÆK-KELUNDGÅRD", TÅRUP, 5370 MESINGE, tlf. 65-321259.

MOGENS ANDERSEN, gårdejer, født d. 15.-5.-1956, søn af Niels Jørgen Andersen.

M.A. er uddannet på Korinth og Bygholm landbrugsskoler. Han overtog ejendommen i 1978 fra sin far. Gården har været i slægtens eje gennem 4 generationer. Indtil 1880 var den en del af "Skovgård", men blev delt.

Ejendomsskyld 1.900.000. Areal 29 ha., heraf tilkøbt 7 ha.

Stuehuset er opført i 1909 efter brand. I 1956 brændte taget af driftsbygningerne og der blev lagt nyt tag på. Maskinhus på 300 kvadratmeter opført i 1976, gylletank på 900 kubikmeter opført 1984. Gården drives med en svineproduktion på 100 årssøer, 1.900 solgte smågrise og 200 slagtesvin årligt. Desuden er der på gården 4 heste af racen Dansk Varmblod. Planteproduktionens salgsafgrøder er korn, sukkerroer og frø. Der er 1 traktor og 1 mejetærsker, desuden plansilo på 1.200 tdr., kold lufts tørreri og halmfyr. På gården er ansat 1 medhjælper.

M.A. ejer også Tårup Bygade 22.

TÅRUP ØSTERGYDE 30, "DALSGÅRD", 5370 MESINGE, tlf. 65-321321.

HANNE FISCHER NIELSEN, apoteksekspeditrice, født d. 31.-7.-1946, datter af Arne Fischer, gift d. 23.-11.-1968 med Kurt Nielsen, værkfører, født d. 17.-9.-1958. Parret har datteren Anja, født d. 11.-11.-1971.

H.F.N. overtog ejendommen i 1964 fra sin far, som købte den af sin far, Jens Fischer. Jens Fischer købte ejendommen af noget familie.

Ejendomsskyld 1.140.000. Areal 16,5 ha.

Stuehuset er opført omkring 1897 og restaureret efter 1964. Laden er restaureret efter 1964. På gården findes et halmfyr.

TÅRUP ØSTERGYDE 119, "THORSLUNDGÅRD", TÅRUP, 5370 MESINGE, tlf. 65-324415.

FINN LORENTZEN, gårdejer, født d. 19.-4.-1948, søn af Kaj Lorentzen, gift d. 27.-12.-1969 med Lene Nielsen, kontorassistent, født d. 27.-6.-1950, datter af Walther Nielsen. Parret har børnene: Henrik, født d. 9.-10.-1971, Jan, født d. 16.-10.-1972 og Carina, født d. 26.-10.-1977.

F.L. er salgskonsulent. Han overtog ejendommen i 1987 fra Jenny Andersen.

Ejendomsskyld 1.900.000. Areal 54 ha., heraf tilkøbt 15 ha.

Stuehuset er opført i 1888 og totalt renoveret siden 1987. Avlsbygningerne står som de er opført, der er dog pålagt nyt tag efter 1987. Gården har en ammekobesætning på 10 årsammekøer og 10 ungdyr. Desuden er der 7 heste. Planteproduktionens salgsafgrøder er korn, sukkerroer, raps og ærter. Der er 2 traktorer, desuden plansilo på 3.000 tdr. Maskinstation anvendes til mejetærskning og sprøjtning.

URUPVEJ 108, "STENGAARDEN", URUP, 5550 LANGESKOV, tlf. 65-391656.

JENS SØREN RASMUSSEN, gårdejer, født d. 26.-3.-1955, søn af Marna Katrine og

Niels Erik Rasmussen, gift d. 2.-4.-1988 med Ritha Hansine Olesen, køkkenleder, født d. 5.-12.-1953, datter af Juliane og Jens Oluf Olesen. Parret har børnene: Sine, født d. 18.-11.-1976, Thea, født d. 24.-7.-1979 og Rie, født d. 11.-1.-1982.

J.S.R. har været på Korinth Landbrugsskole og på Dalum Landbrugsskole. Han overtog ejendommen d. 1.-10.-1978 fra sin far. Slægten kan spores på gården tilbage til ca. 1750. Nuværende ejer er mindst 7. generation.

Ejendomsskyld 1.250.000. Areal 13,9 ha., heraf ca. 0,5 ha. mose. Desuden er der forpagtet 49,5 ha.

Stuehuset er opført i 1856 og gennemrestaureret. Kostald opført i 1856 og tilbygget i 1972/73 med en bindestald til 55 køer, der er ungdyr på spalter. Der er tilbygget kostald i 1980. Kalvestald og hestestald er ombygget i 1977 og 1985, i eksisterende bygninger fra århundredeskiftet. Garage m.m. er fra ca. 1900, tidligere hønsehuse er ombygget til maskinhus ca. 1975, desuden er der foderhus fra 1975 og 2 udendørs køresiloer. Gården drives med en kvægproduktion på 55 årskøer og ca. 80 ungdyr af racen Jresey. Planteproduktionens salgsafgrøder er sukkerroer, byg, rug og hvede. Der er 3 traktorer, andel i gummiged, majshøster og enkornssåmaskine. På gården er ansat 1 skoledreng til hjælp. Maskinstation anvendes til en del af markarbejdet. J.S.R. driver også "Rosenlund", Langeskovvej 46, "Skovvang", Skovvangsvej 1, "Stensdal", Bremerskovvej, og Langeskovvej 142.

VEJLEBÆKSVEJ 3, "TORNELUND", REVNINGE, 5300 KERTEMINDE, tlf. 65-321230. POUL RASMUSSEN, gårdejer, født d. 3.-3.-1943, søn af Tulle og Niels Herluf Rasmussen, gift d. 21.-5.-1966 med Helen Nørlem, overassistent, født d. 19.-6.-1940. Parret har børnene: Niels, født d. 14.-4.-1967, Gitte, født d. 12.-1.-1971 og Jens, født d. 11.-2.-1977.

P.R. har været på Dalum Landbrugsskole, han er medlem af økonomiudvalget og skolekontaktudvalget og af Nordfyns Landboforening. Han overtog ejendommen i 1985 fra sin far, nuværende ejer er mindst 4. generation.

Ejendomsskyld 2.130.000. Areal 34,6 ha., der er tilkøbt 18,1 ha. Desuden er der forpagtet 39 ha.

Stuehuset er opført omkring 1800 og gennemrestaureret i tiden 1988-90. Maskinhuset er opført i 1984 og kornlade 1987. Planteproduktionens salgsafgrøder er vinterbyg 10 ha., skorzonnerod 1,7 ha., høg 8 ha., sukkerroer 5,5 ha., grønkål til frø 1,4 ha., hvede 21,7 ha., maltbyg 18,6 ha., spinatfrø 3,9 ha. og rødsvingel 9 ha. På gården er der 5 traktorer, 2 mejetærskere og 1 rendegraver, desuden plansilo og varm og kold lufts tørreri. Der er også brændefyr. Maskinstation anvendes til skårlægnign.

P.R. driver også en del af "Søborggaard", Holevangsvej 31, Revninge. P.R. driver en del maskinstationsarbejde.

VEJLEBÆKSVEJ 10, "VESTERGAARD", REVNINGE, 5300 KERTEMINDE, tlf. 65-321161.

NIELS NØRLEM RASMUSSEN, gårdejer, født d. 14.-4.-1967, søn af Helen og Poul Rasmussen, bor sammen med Anne Marie Stagsted Krogsgård, konfektionsassistent, født d. 30.-5.-1967, datter af Elin Stagsted og Poul Krogsgård, Timm.

N.N.R. har været på Korinth Landbrugsskole, på Næsgård Agerbrugsskole og har været agronom på Nærgård. Han overtog ejendommen d. 1.-10.-1990 fra Niels Christian Rasmussen. Niels Rasmussen købte jorden uden jorden og driver den med en svineproduktion.

Areal 1,7 ha. og der er forpagtet 8,8 ha.

I 1980 blev der bygget nye stalde til en produktion til 130 årssøer af Mogens Bjørn. De øvrige staldbygninger er tildels nybygget og gennemrestaureret i begyndelsen af 1950'erne af Gunnar Pedersen, Nordskovlund. Maskinhus og gylletank er opført i 1980. På gården er der en plan om, at der skal være 200 årssøer med tillæg.

VESTERMAEGYDEN 16, "VESTERGÅRD", MESINGE, 5370 MESINGE, tlf. 65-341209. ARNE OG BIRGIT HANSEN, gårdejere, gift d. 15.-5.-1959.

A.H. er født d. 17.-4.-1932, søn af Niels Christian Hansen, Tryglev. B.H., medhjælpende hustru, er født d. 27.-7.-1936, datter af Magnus Pedersen, Midskov. Parret har børnene: Anne Marie, født d. 14.-8.-1960 og Hans Jørgen, født d. 6.-8.-1963.



Arne Hansen er uddannet på Dalum Landbrugsskole. Ægteparret overtog ejendommen d. 1.-8.-1966 fra Magnus Pedersen. Ejendommen har været i slægten i ca. 150 år. Ejendomsskyld 1.700.000. Areal 22,5 ha., heraf 1,6 ha. eng. Der er tilkøbt 10 ha.

Stuehuset og avlsbygningerne er genopbygget efter brand i 1905, ny svinestald er bygget i 1978, maskinhus i 1970. Gården drives med en svineproduktion på 25

årssøer og 500 slagtesvin årligt. Planteproduktionens salgsafgrøder er sukkerroer, ærter og korn. Der er 2 traktorer og 1 mejetærsker, desuden plansilo til 400 tdr. og tårnsilo til 400 tdr.

VIBY BYGADE 7, "MØLLEGÅRD", VIBY, 5370 MESINGE, tlf. 65-341105.

CARL MORTENSEN, gårdejer, født d. 20.-9.-1939, søn af Christian Mortensen, gift d. 26.-10.-1963 med Inge Marie Møller, hjemmehjælper, født d. 26.-3.-1942, datter af Ellen Møller. Parret har børnene: Poul, født d. 9.-7.-1964 og Birgit, født d. 13.-3.-1967. C.M. har været på Gråsten Landbrugsskole. Han overtog ejendommen i 1974 fra Johannes Møller.

Ejendomsskyld 3.270.000. Areal 67 ha. Der er tilkøbt 32 ha. og forpagtet 12 ha. Stuehuset er mere end 200 år gammelt. Der er blevet bygget ny svinestald i 1976 og maskinhus i 1975. Gården drives med en svineproduktion på 1.250 slagtesvin årligt. Planteproduktionens salgsafgrøder er korn, sukkerroer og frø. Der er 3 traktorer og 1 rendegraver, desuden plansilo på 1.500 tdr., varm lufts tørreri og halmfyr. Maskinstation anvendes til mejetærskning og resning af halm.

VIKINGEVEJ 54, "KARLMINDE", LADBY MARK, 5300 KERTEMINDE, tlf. 65-323500.

ASGER BO JENSEN, gårdejer, født d. 1.-11.-1955, søn af Karen Margrethe og Gunnar Jensen, bor sammen med Hanne Skovby Christensen, lægesekretær, født d. 17.-2.-1956, datter af Karen og Svend Skovbo Christensen. Parret har døtrene Anne-Dorte, født d. 11.-5.-1986 og en pige, født d. 15.-10.-1990, som endnu ikke er navngivet. A.B.J. har været på Dalum Landbrugsskole. Han overtog ejendommen i 1981 fra sin far, nuværende ejer er 3. generation på gården, som har været i slægtens eje siden 1909. Gården var tidligere fæstegård under "Lundsgaard".

Ejendomsskyld 1.850.000. Areal 38 ha. Der er tilkøbt 9 ha. og forpagtet 20 ha. Stuehuset er opført omkring 1920 og gennemrestaureret i 1970 og 1990. De øvrige 3 længer er bygget samtidig med stuehuset. Laden er ombygget til maskinhus omkring 1975. Planteproduktionens salgsafgrøder er sukkerroer 8 ha., hvede, vinterraps, vinterbyg og spinat til frø. Der er 1 traktor, 1 mejetærsker og 1 rendegraver, som ejes sammen med brødrene. Desuden er der plansilo samt varm og kold lufts tørreri. På gården er ansat 1 medhjælper.

A.B.J. har pasningsordninger for naboer og familie på 150 ha. og driver endvidere "Bøgelundgaard", Ladbyvej, som er på 18 ha. Desuden køres en del maskinstation.

VIKINGEVEJ 83, "ANDKÆRGAARD", LADBY, 5300 KERTEMINDE, tlf. 65-321047.

BENT LARSEN, gårdejer, født d. 29.-11.-1923, søn af Anna og Peter Marius Larsen, gift d. 5.-4.-1969 med Kamma Elisabeth Christensen, sundhedsplejerske, født d. 25.-6.-1928, datter af Anna Cecilie og Christian Jørgen Christensen. Parret har bør-



nene: Mogens Peter, født d. 11.-10.-1970 og Anne Cecilie, født d. 24.-11.-1971. B.L. overtog ejendommen i 1966 fra sin far, som købte den i 1914. Byggematerialet stammer fra en bygning ved Rørbæk i Ullerslev Kommune. De store grundsten i stuehuset er samlet ind i omegnen.

Ejendomsskyld 2.370.000. Areal 36 ha.

Stuehuset er opført i 1926. Staldene er opført fra 1735-50, maskinhuset er opført i 1983. Planteproduktionens salgsafrøder er hvede, vinterbyg, vinterraps, rajgræs og ærter. Der er 2 traktorer og 1 mejetærsker, desuden plansilo, kold lufts tørreri og brændefyr. Maskinstation bruges til sprøjtning, gødningskørsel og skårlægning.



VINKINGEVEJ 122, "NYMARKSGAARD", LADBY MARK, 5300 KERTEMINDE, tlf. 65-321162.

PEER ERIKSEN, gårdejer, født d. 7.-9.-1940, søn af Marie og Erik Eriksen, gift d. 25.-1.-1969 med Elise Hansen, advokatsekretær, født d. 2.-5.-1940, datter af Edith og Carl Hansen. Parret har børnene: Nils Erik, født d. 25.-6.-1970, Annemarie, født d. 8.-2.-1973 og Hans Christian, født d. 25.-6.-1976.

P.E. har været på Dalum Landbrugsskole. Han overtog ejendommen d. 1.-1.-

1970 fra sin far. Gården har været i slægtens eje i hvert fald siden 1848, hvor gården blev flyttet ud fra Ladby. Gården blev købt fri fra "Lundbygaard" i 1910 af Anemarie Eriksen. I 1935 fandt Erik Eriksen et vikingskib på sin jord, det er i dag en turistattraktion, kendt som Ladbyskibet.

Ejendomsskyld 2.280.000. Areal 43 ha., heraf 1 ha. strandkant. Der er forpagtet 33 ha. Stuehuset er opført i 1848, stråtaget blev udskiftet med tegltag i 1952, og huset blev gennemrestaureret i 1981. Staldbygningerne og laden er opført i 1848, men de bruges ikke til dyrehold mere. Planteproduktionens salgsafrøder er græsfrø, spinatfrø, ærter, hvede, vinterbyg, vårbyg og vinterraps. Der er 3 traktorer og brændefyr. Maskinstation bruges til høst.

MIDDELFART KOMMUNE



ABELONELUNDVEJ 39, "ABELO-
NELUND", RØJLE MARK, 5500
MIDDELFART.

KAREN WARNING, gårdejer,
født d. 3.-5.-1919, datter af Kla-
us og Karoline Larsen, gift d.
19.-1.-1941 med Aage Eugenius
Andersen Warming, gårdejer,
født d. 17.-9.-1915, søn af Gunda
Marie og Mads Warming. Parret
har børnene: Kirsten, født d.
8.-5.-1942, Knud, født d. 15.-2.-
1944, Gunhild, født d. 29.-8.-

1947 og Anne-Marie, født d. 22.-3.-1954.

K.W. overtog gården i 1947 fra sin far, nuværende ejer er 3. generation.

Aage Eugenius Andersen Warming døde i 1981. Søsteren, Esther Larsen, født d. 26.-2.-1915, bor også på gården, hvor hun er barnefødt.

Areal 24 ha., der er frasolgt 6 ha.

Stuehuset er opført i 1914. Kostalden er bygget om i tiden 1940-65, svinestald fra 1900-tallet er bygget om i flere omgange, desuden er der maskinhus. Planteproduktionens salgsafgrøder er korn og roer. Der er 1 traktor og andel i mejetærsker, desuden kornsilo med gennemløbstørring, varm og kold lufts tørreri samt oliefy. Maskinstation bruges til lidt af markarbejdet.

ABELONELUNDVEJ 45, "BAKKE-
GAARD", RØJLE MARK, 5500
MIDDELFART, tlf. 64-406767.

FINN SØRENSEN, gårdejer, født
d. 18.-4.-1959, søn af Anna og
Kristian Sørensen, Røjle Mark,
gift d. 6.-8.-1987 med Tove Klau-
sen, tekniker, født d. 6.-4.-1958,
datter af Elinor og Anders Klau-
sen. Parret har datteren Kathri-
ne, født d. 25.-5.-1988.

F.S. er uddannet på Hammerum
Landbrugsskole. Han overtog

ejendommen d. 1.-11.-1987 fra sin far, nuværende ejer er 3. generation på gården. Ejendomsskyld 1.550.000. Areal ca. 21,7 ha. og der er forpagtet 20 ha. Stuehuset er opført i 1917 og restaureret i 1958. Kostald og svinestald er opført i 1917 og restaureret i henholdsvis 1967 og 1963. Maskinhus er opført mellem 1976 og 1983. Gården drives med en kvægproduktion på 41 årskøer og 41 ungdyr af racen Jersey. Desuden er der en svineproduktion på 25 årssøer og 450-500 solgte smågrise årligt. Planteproduktionens salgsafgrøder er byg til frimark, ærter, hvede, roer, majs og græs til eget forbrug. Der er 3 traktorer og andel i mejetærsker, desuden kornsilo, tårnsilo, varm og kold lufts tørreri samt oliefy. Faderen, Kristian Sørensen, hjælper til på gården.

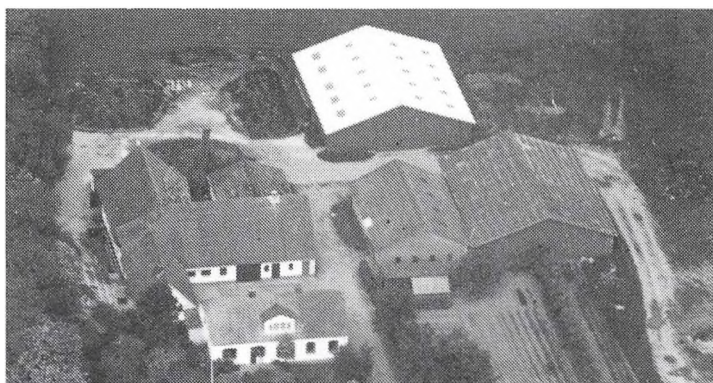

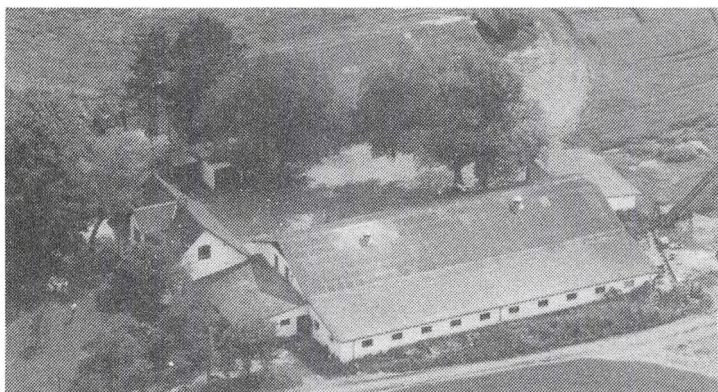

ABELONELUNDVEJ 50, "LYKKEGAARD", RØJLE MARK, 5500 MIDDELFART, tlf. 64-406906. LARS SØRENSEN, gårdejer, født d. 25.-1.-1957, søn af Henny og Svend Sørensen, Røjle, gift d. 14.-5.-1983 med Bente Landbeng Jensen, folkeskolelærer, født d. 29.-11.-1961, datter af Asta og Carlo Jensen. Parret har børnene: Hans, født d. 12.-5.-1985, Judith, født d. 23.-12.-1987 og Maja, født d. 28.-7.-1988.

L.S. er uddannet på Hammerum Landbrugsskole. Han overtog ejendommen i december 1981 fra Svend Aage Sørensen.

Areal 10 ha. og der er forpagtet 11 ha.

Stuehuset er opført i 1913 og restaureret i 1980. Staldene er bygget i 1913 og lavet om enkelte gange, maskinhus opført 1975. Planteproduktionens salgsafgrøder er hvede, byg, raps, vinterraps og vinterhvede. Der er 2 traktorer og mejetærsker, desuden plansilo og varm og kold lufts tørreri. Maskinstation bruges til en del af markarbejdet.

ASSENSVEJ 167, "SKRILLINGE-NYGAARD", SKRILLINGE-MARK, 5500 MIDDELFART, tlf. 64-403186.

JOHANNES LUDVIGSEN, gårdejer, født d. 2.-11.-1910, søn af Petrea og Lars Peter Ludvigsen, gift d. 21.-5.-1943 med Sigrid Eriksen, husmor, født d. 20.-10.-1914, datter af Mathilde og Peter Eriksen. Parret har børnene: Annethe, født d. 31.-7.-1945 og Lars Peter, født d. 14.-10.-1948.

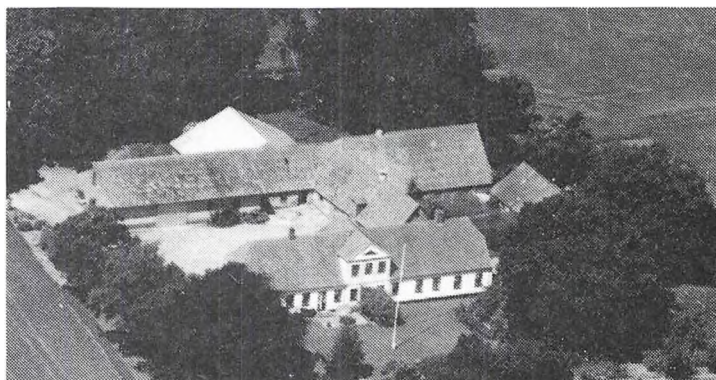

J.L. er uddannet på Lyngby Landbrugsskole. Han overtog ejendommen d. 1.-3.-1953 fra sin far.

Ejendomsskyld 790.000. Areal 2,8 ha., heraf 0,97 ha. mose. Der er frasolgt 12,9 ha. Jorden er bortforpagtet.

Stuehuset er opført i 1853 og restaureret i 1955-60. Kostald og svinestald er opført i 1905, ny svinestald opført 1925, lade opført 1958. På gården er der plansilo, tårnsilo, kold lufts tørreri og fyr til fast brændsel + oliefyrr.



ASSENSVEJ 186, "GARTNERIET HYLLEHØJ", HYLLEHØJ, 5500 MIDDELFART, tlf. 64-403251. ERIK LARSEN, gartner, født d. 23.-7.-1944, søn af Anna M. og Bent A. Larsen, gift d. 25.-4.-1963 med Anna Marie Jeppesen, tørkostleder, født d. 10.-10.-1944, datter af Anna Marie og Aage Johannes Jeppesen. Parret har børnene: Steen Aage, født d. 3.-5.-1963 og Dorte, født d. 28.-2.-1972.

E.L. har taget sin gartneruddannelse i Middelfart, Odense og Svendborg. Han overtog ejendommen d. 1.-6.-1985 fra sin far.

Areal 5 ha., der er tilkøbt 1,1 ha.

Stuehuset er opført i 1916 og restaureret i 1984. Kostald og svinestald er opført i

1916 og bruges begge til opbevaring af maskiner og redskaber, desuden findes et drivhus på 4.800 kvadratmeter med el-vanding. Planteproduktionens salgsafgrøder er potteplanter til eksport: ca. 500.000 færdigplanter om året. På gården er der 1 traktor og fyr til svær olie. Der er 6 fastansatte medhjælpere.



ASSENSVEJ 197, KAUSLUNDE MARK, 5500 MIDDELFART, tlf. 64-403271.

BENNY MOURITSEN, plantage-ejer, født d. 19.-6.-1950, søn af Ingrid og Peter Aage Mouritsen, gift d. 17.-11.-1974 med Elisabet Mortensen, kontorassistent, født d. 5.-11.-1952, datter af Betty og Laurids Mortensen. Parret har børnene: Jørgen Peter, født d. 29.-5.-1975 og Rasmus, født d. 6.-9.-1977.

B.M. overtog ejendommen d. 1.-4.-1982 fra sin svigermor.

Areal 7,1 ha., heraf 4,4 ha. plantage. Der er forpagtet 2,2 ha.

Stuehuset er opført sidst i 1800-tallet og restaureret 1979 og 1984. På gården er der frugtrum med køleanlæg, som er opført c. 1979 og maskinhus fra 1986. Planteproduktionens salgsafgrøde er æbler, blommer, pærer og kirsebær. Der er 2 traktorer og specialmaskiner til drift. Der er et brændefyr på gården.

ASSENSVEJ 200, "LANGBJERGGAARD", LANGBORG, VESTERMARK, 5500 MIDDELFART, tlf. 64-403294.

HELGE JESPERSEN, gårdejer, født d. 5.-2.-1935, søn af Anna og William Jespersen, gift d. 9.-11.-1963 med Anna Jensen, hjemmehjælper, født d. 7.-8.-1943, datter af Esther og Hans Jensen. Parret har børnene: Pal-le, født d. 6.-10.-1964, Hanne, født d. 15.-7.-1966, Søren, født d. 19.-12.-1967 og Anders, født d. 1.-9.-1978.

H.J. er uddannet på Dalum Landbrugsskole. Han overtog ejendommen d. 1.-4.-1963 fra Axel Thomsen.

Ejendomsskyld 1.300.000. Areal 19,2 ha. Der er tilkøbt 7,7 ha. og forpagtet 3,3 ha. Stuehuset og avlsbygningerne, kostald, svinestald og lade, er alle opført i 1900. Stuehuset er restaureret i 1988, svinestalden er lavet om til kostald og der bygget ny ungdyrstald i 1979. Desuden findes der et maskinhus fra 1978, gylletank og udendørs køresilo. Gården drives med en kvægproduktion på 35 årskøer, 30 ungdyr og 20 slagtekalve af racen SDM. Planteproduktionens salgsafgrøder er græs, kon, roer og majs til eget forbrug. Der er 1 traktorer, andel i mejetærsker og 1 truck. Der er olie- og brændefyr. Der er ansat 1 skoledreng på gården. Maskinstation bruges til en del af markarbejdet.



ASSENSVEJ 203, GAMBORG VESTERMARK, 5500 MIDDELFART, tlf. 64-403231.

GUNNAR LINDGAARD RASMUSSEN, pensioneret husmand, født d. 24.-4.-1931, søn af Anna og Henry Rasmussen, gift d. 6.-5.-1961 med Esther Jensen, køkkenassistent, født d. 16.-7.-1933, datter af Martini og Fritz Jensen. Parre har børnene: Jan, født d. 31.-8.-1962 og Finn, født d. 24.-8.-1964.

G.L.R. har tjent på forskellige gårde. Han overtog ejendommen d. 1.-8.-1958 fra Albert Clausen.

Ejendomsskyld 640.000. Areal 1,7 ha., der er bortforpagtet 1,1 ha.

Assensvej 203's stuehus er opført i 1906 og flyttet ud fra Gamborg. Det er restaureret i 1980. Kostald og svinestald er opført i 1906 og fik sten om 1978-80, desuden er der et hønsehus fra 1962 og lade fra 1906. På gården er der 1 traktor og oliefyr.

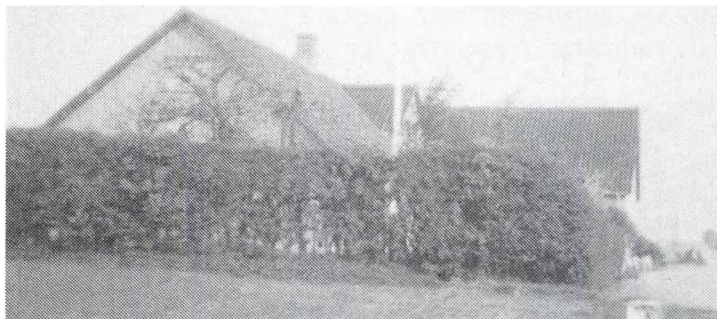

ASSENSVEJ 221, "LINDGRAN-GAARD", GAMBORG ØSTERMARK, 5500 MIDDELFART, tlf. 64-403014.

CHRESTEN RASMUSSEN, gård-ejer, født d. 14.-1.-1928, søn af Johanne og Marius Rasmussen, gift d. 20.-9.-1958 med Elin Nielsen, sygeplejerske, født d. 22.-12.-1933, datter af Magda og Aage Nielsen. Parret har børnene: Arne, født d. 20.-1.-1959, Bent, født d. 1.-10.-1961, Lars, født d. 20.-11.-1965 og Dorte, født d. 20.-11.-1965.

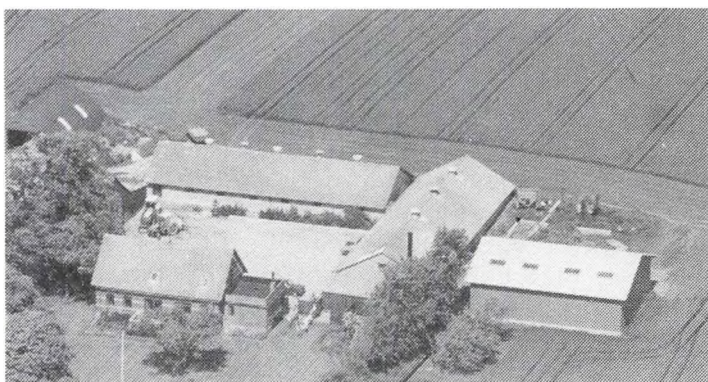

C.R. sidder i bestyrelsen for Venstre. Han overtog ejendommen d. 1.-4.-1959 fra sin far, nuværende ejer er 5. generation på gården.

Ejendomsskyld 1.800.000. Areal 26 ha., desuden er der forpagtet 19 ha. Der er tilkøbt 7 ha.

Stuehuset er opført i 1907 og restaureret i 1982. Svinestalde er opført i 1971-76, de oprindelige staldbygninger er revet ned. Maskinhus er opført i 1973. Gården drives med en svineproduktion på 400 slagtesvin årligt. Planteproduktionens salgsafgrøder er korn, raps og roer. Der er 3 traktorer, 1 mejetærsker, plansilo, varm og kold lufts tørreri samt halmfyr.

ASSENSVEJ 225, "GEMBÆKSGAARD", GANGBORG ØSTERMARK, 5500 MIDDELFART, tlf. 64-403064.

FINN JESPERSEN OG ERIK JESPERSEN, gårdejere.

F.J. er født d. 7.-9.-1932, søn af Anna og Villiam Jespersen, gift d. 7.-11.-1957 med Marie Nordborg, husmor, født d. 17.-10.-1936, datter af Cecilia og Kristian Nordborg. Parret har børnene: Erik, født d. 6.-11.-1958, Ingelise, født d. 16.-4.-1960, Henrik, født d. 18.-3.-1964 og Per, født d. 9.-8.-1971.

F.J. er uddannet på Dalum Landbrugsskole. Ejendommen blev overtaget omkring 1980 fra Otto Jensen.

Areal 11 ha., heraf tilkøbt 1,7 ha.

Stuehuset er restaureret i 1988/89. Maskinhus er opført 1981/82. Gården drives med en kvægproduktion på ca. 60 ungdyr og ca. 20 slagtekalve af racen Jersey samt andre racer. Planteproduktionens salgsafgrøder er byg og hvede. På gården findes fodersilo og brændefyr. Maskinstation bruges til en del af markarbejdet.

ASSENSVEJ 228, "GAMBORG-ØSTERGAARD", GAMBORG ØSTERMARK, 5500 MIDDELFART, tlf. 64-403090.

JOHANNES KJÆR LARSEN, gårdejer, født d. 1.-8.-1923, søn af Anna og Peder Larsen, gift d. 2.-11.-1950 med Ingrid Grosbøl Nielsen, medhjælpende hustru, født d. 27.-8.-1925, datter af Magdalene og Alfred Nielsen, Fole i Sønderjylland. Parret har børnene: Peder, født d. 2.-11.-1953 og Bjarne, født d. 17.-10.-1955.

J.K.L. er uddannet på Lyngby Landbrugsskole. Han var formand for Landboforeningen

indtil 1988 og er viceformand for jordbrugskommissionen. Han overtog ejendommen d. 1.-11.-1955 fra sin far.

Ejendomsskyld 2.370.000. Areal 26 ha.

Stuehuset er opført i 1928. Kostalden er opført i 1910 og 1928, svinestalde 1973 og 1978, klimastald 1987 og maskinhus 1961. Gården drives med en svineproduktion på 85 årssøer og ca. 2.000 solgte smågrise årligt. Planteproduktionens salgsafgrøder er sukkerroer og konservesærter. Der er 2 traktorer, desuden opbevaringssilo, fodersilo og kul- og oliefy. Maskinstation bruges til en del af markarbejdet.

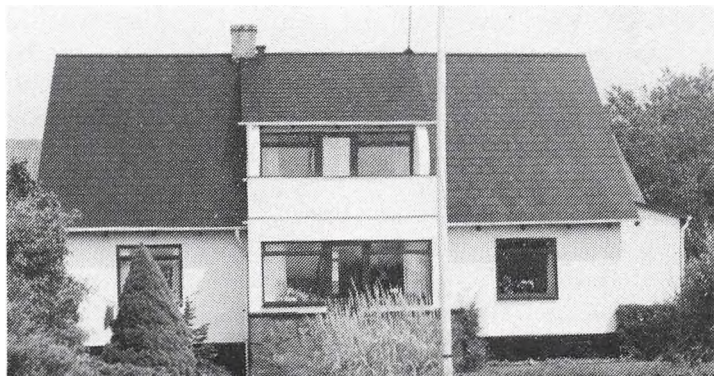

ASSENSVEJ 229, "ESKOLDGAARD", GAMBORG ØSTERMARK, 5500 MIDDELFART, tlf. 64-403512.

VAGN KOCH, direktionskontrollør, født d. 26.-8.-1936, søn af Else Marie og Johannes Koch, gift d. 30.-12.-1961 med Yrsa Møller-Christensen, fabriksarbejder, født d. 2.-2.-1943, datter af Karen Margrethe og Harald Møller-Christensen. Parret har børnene: Grethe, født d. 30.-9.-1964, Hen-

ning, født d. 18.-2.-1968 og Laila, født d. 11.-8.-1974.

V.K. overtog ejendommen d. 1.-10.-1986 fra Arne Nielsen.

Ejendomsskyld 970.000. Areal 8 ha.

Stuehuset er opført i 1962 og restaureret i 1989. Svinestald og lade er opført i 1962, det er samme bygning, maskinhus opført 1962. Gården drives med en kvægproduktion på 1 ungdyr af racen SDM. Planteproduktionens salgsafgrøde er raps. Der er 1 traktor og halmfy.

ASSENSVEJ 233, "MARGAARD", GAMBORG, 5500 MIDDELFART, tlf. 64-403022.

VAGN KROGH, gårdejer, født d. 23.-2.-1912, søn af Nora og Laurits Krogh, gift d. 3.-11.-1934 med Ingeborg Terkildsen, husmor, født d. 25.-11.-1911, datter af Helfred og Jørgen Terkildsen. Parret har børnene: Aase, født d. 20.-9.-1934, Mogens, født d. 22.-4.-1938, Ellen, født d. 24.-12.-1944 og Jens, født d. 20.-8.-1946, død i 1972.

V.K. er uddannet på Dalum Landbrugsskole. Han overtog ejendommen i 1954 fra sine forældre, nuværende ejer er 5. generation på gården, som har været i slægtens eje siden 1788. Indtil 1916 var den fæstegård under "Wedelsborg".

Ejendomsskyld 2.750.000. Areal 48 ha., heraf tilkøbt 5,5 ha.

Stuehuset er opført i 1912. Svinestald opført ca. 1900, lade og maskinhus 1978. Planteproduktionens salgsafgrøder er sukkerroer, hvede, byg, konservesærter og græsfrø. Der er 2 traktorer og 1 mejetærsker, desuden plansilo og varm og kold lufts tørreri. Maskinstation bruges til lidt af markarbejdet.



AULBYVEJ 6, KAUSLUNDE, 5500 MIDDELFART.

AAGE HENNING HANSEN, gårdejer, omtales under Kauslundevej 50, 5500 Middelfart. Aa.H.H. overtog ejendommen i 1985 fra Magnus Hansen.

Ejendomsskyld 1.370.000. Areal 21 ha., heraf 0,5 ha. skov.

På gården er der stuehus, kvægstald, svinestald og lade. Stuehuset er udlejet som klubhus. Gården drives sammen med Kauslundevej 50, Kauslunde, 5500 Middelfart, som Aa.H.H. også ejer.

AULBYVEJ 21, "AULBYGAARD", AVLNBYSMARK, 5500 MIDDELFART, tlf. 64-403235. VAGN KJELDGAARD JENSEN, gårdejer, født d. 5.-10.-1931, søn af Jenny Marie og Carl Offer Jensen, gift d. 17.-9.-1960 med Lis Sølvbjerg, medhjælpende hustru, født d. 17.-4.-1937, datter af Thora og Peder Sølvbjerg. Parret har børnene: Lisbeth, født d. 4.-4.-1962, Inge, født d. 18.-6.-1965 og Carl Peder, født d. 6.-12.-1968.

V.K.J. er uddannet på Dalum Landbrugsskole. Han ovrtoget ejendommen d. 1.-9.-1968 fra sin far. Gården har været i slægtens eje siden 1656, den er udflyttet fra Hindsgaul i 1913.

Ejendomsskyld 2.450.000. Areal 42 ha., heraf 0,3 ha. skov. Der er tilkøbt 13,8 ha. Stuehuset er opført i 1848. Kstald opført 1954 er lavet om til svin i 1975, svinestald 1974, ekstra svinestald i 1942. En staldlænge er lavet til plantørreri i 1952, en staldlænge med halmfyr og opbevaring af halm i 1935, maskinhus opført 1942/43 og 1979. Planteproduktionens salgsafgrøder er byg, hvede, raps, konservesærter, sukkerroer og frøgræs. Der er 2 traktorer, 1 mejetærsker, desuden varm og kold lufts tørreri samt halmfyr. Maskinstation bruges til lidt af markarbejdet.

AULBYVEJ 30, "BIRKHØJ", AULBY, 5500 MIDDELFART, tlf. 64-403029.

JØRGEN HARRY MARKUSSEN, gårdejer, født d. 21.-1.-1917, søn af Karen Kerstine og Jens Peder Markussen, gift d. 5.-9.-1946 med Inger Bech Hansen, medhjælpende hustru, født d. 18.-8.-1918, datter af Anne Katrine Bech og Peder Christian Hansen. Parret har børnene: Birthe, født d. 25.-3.-1948, Hans Peter, født d. 14.-2.-1952 og Annelise, født d. 10.-7.-1957.

J.H.M. overtog ejendommen i 1967 fra T. Hansen.

Ejendomsskyld 1.100.000. Areal 14 ha., heraf tilkøbt 1,5 ha. 3,5 ha. er bortforpagtet til sønnen Hans Peter.

Da gården blev overtaget, boede J.H.M. på "Aulby Møllegaard" indtil 1986, hvor sønnen Hans Peter overtog den.

Stuehuset er opført i 1907. Kostald opført 1920. Det gamle stuehus bliver i dag brugt som lade.

BOGENSEVEJ 44, "STAURBY ENNGAARD", STAURBY, 5500 MIDDELFART, tlf. 64-401475.

SVEND BØRGE CHRISTENSEN, gårdejer, født d. 22.-10.-1915, søn af Olga Karoline og Niels Peder Christensen, gift d. 15.-3.-1942 med Gudrun Marrethe Eriksen, medhjælpende hustru, født d. 29.-8.-1919, datter af Maren og Niels Laurits Eriksen. Parret har børnene: Inge, født d. 6.-9.-1947, Lene, født d. 1.-8.-1950 og Nils, født d. 15.-4.-1957.

S.B.C. overtog ejendommen i 1954 fra sin far. Den var tidligere fæstegård under "Hindsgaul". S.B.C. forpagtede gården fra 1942.

Ejendomsskyld 1.500.000. Areal 13,8 ha., heraf er 11,5 ha. bortforpagtet.

Stuehuset er opført i 1866 og er blevet renoveret med nyt tag. Kostald og svinestald fra 1952 anvendes til høns, desuden er der lader fra 1952 og 1958 og fodersilo. Der er på gården 400 æglæggende høns om året. Planteproduktionens salgsafgrøde er grøntsager. Der er 1 traktor.

BOGENSEVEJ 52, "STAURBY ELMEGAARD", STAURBY, 5500 MIDDELFART, tlf. 64-402158.

HANS PETER HAAR, gårdejer, født d. 9.-2.-1921, søn af Anna og Hans Peter Haar, gift d. 4.-12.-1948 med Elly Wædele, medhjælpende hustru, født d. 13.-2.-1925, datter af Elna og Karl Ambrosius Wædele. Parret har børnene: Hans Peter, født d. 28.-8.-1950, Merete, født d. 3.-2.-1953 og Søren, født d. 6.-10.-1965.

H.P.H. overtog ejendommen d. 1.-10.-1975 fra Skyldahl. Gården var tidligere fæstegård under "Hindsgaul".

Areal 25,3 ha.

Gården består af stuehus, kostald, svinestald, lade og maskinhus. Planteproduktionens salgsafgrøder er maltbyg og vårbyg. Der er 2 traktorer og 1 mejetærsker, desuden tårnsilo, varm og kold lufts tørreri. Sønnen Søren er medhjælper på gården, maskinstation anvendes til en del af markarbejdet.

BOGENSEVEJ 72, "AULBYDAMGAARD", AULBY, 5500 MIDDELFART, tlf. 64-402604. MICHAEL STRØGER HANSEN, gårdejer, født d. 29.-3.-1956, søn af Christian og Edna Hansen, gift d. 1.-8.-1981 med Susanne Bøgh Pedersen, sygeplejerske, født d. 24.-3.-1957, datter af Grethe og Karl Pedersen. Parret har børnene: Brian, født d. 28.-12.-1981 og Christian, født d. 4.-8.-1984.

M.S.H. er uddannet på Dalum Landbrugsskole. Han overtog ejendommen d. 1.-7.-1984 fra Martha Hansen. Gården har været i familiens eje gennem mange år. Ejendomsskyld 1.750.000. Areal 28,3 ha., desuden er der forpagtet 24 ha.

Stuehuset er fra omkring 1863 og restaureret i 1983. Kostald, svinestald og lade er opført i 1921. Der er lejet staldbygninger på "Røjle-Lykkegaard". Gården drives med en kvægproduktion på 77 årskøer og 77 ungdyr af racen Jersey. Planteproduktionens salgsafgrøder er maltbyg, 10 ha., konservesærter 12 ha., hvede 22 ha., græs 2,2 ha., og majs til eget forbrug 6 ha. På gården er der 3 traktorer og 2 gummigeder, desuden plan- og tårnsilo og brænde- og oliefyrr. Der er ansat 1 fast medhjælper på gården. Maskinstation anvendes til specialopgaver.

BOGENSEVEJ 116, "KUSTRUPMØLLEGAARD", KUSTRUP, 5500 MIDDELFART, tlf. 64-403244.

POUL ERIK KRISTENSEN, gårdejer, født d. 16.-4.-1934, søn af Anna og Kristian Kristensen, gift d. 28.-9.-1957 med Gunhild Laursen, husmor, født d. 25.-2.-1934, datter af Maltha og Kristiane Laursen. Parret har børnene: Finn Eigil, født d. 11.-11.-1958, Frank, født d. 27.-2.-1961, Solveig, født d. 8.-4.-1964 og Britta, født d. 18.-6.-1971.

P.E.K. er uddannet på Hammerum Landbrugsskole, han sidder i bestyrelsen for skakklubben. Han overtog ejendommen d. 1.-7.-1957 fra sin far.

Ejendomsskyld 1.050.000. Areal 13,2 ha.

Stuehuset er opført omkring 1860 og restaureret i 1967. Kostalden er fra 1860, lade opført 1989, maskinhus 1971. Planteproduktionens salgsafgrøder er sukkerroer og korn. Der er 1 traktor og halmfyrr. Maskinstation anvendes til en del af markarbejdet.



BOLSVEJ 21, "RAMSGÅRD", VEJLBYSKOV, 5500 MIDDELFART, tlf. 64-401485.

EGON SØRENSEN, gårdejer, født d. 27.-4.-1952, søn af Sonja og Anker Sørensen, Vejlbyskov, gift d. 17.-4.-1976 med Helle Freltoft Knudsen, kontorassistent, født d. 4.-7.-1953, datter af Anna Kerstine og Sofus Viktor Knudsen. Parret har børnene: Erik, født d. 13.-12.-1976, Mona, født d. 28.-

4.-1978 og Sune, født d. 23.-9.-1983.

E.S. er uddannet på Hammerum Landbrugsskole. Første halvdel af ejendommen blev købt i 1972 af E.S. Anden halvdel blev overtaget i 1983 fra Anker Sørensen, som købte den i 1958. Han havde da været bestyrer siden 1930.

Ejendomsskyld 1.900.000. Areal 30 ha., heraf 1,1 ha. fredskov. Der er forpagtet ca. 38 ha.

Stuehuset er sidst restaureret i 1986. Kostald opført 1960-64 og ombygget i 1985 til fedesvinestald. Svinestald opført 1966, spaltstald 1982, halmlager 1976, lade 1970 og maskinhus 1988. Desuden er der 2 gastætte siloer og udendørs køresilo. Gården drives med en kvægproduktion på 140 slagtekalve årligt, desuden er der en svineproduktion på 2.500 slagtesvin. E.S. driver lidt maskinstation i omegnen. Planteproduktionens salgsafgrøder er raps og rødsvingel. Der er 3 traktorer og 1 mejetærsker, desuden plansilo, varm og kold lufts tørreri samt halmfyrr.

E.S. ejer og drives også Bolsvej 24, hvor stuehuset er udlejet.

BOLSVEJ 31, VEJLBYSKOV, 5500 MIDDELFART.

EJNAR RASMUSSEN, gårdejer, født d. 20.-4.-1914, søn af Ane og Carl Rasmussen,

Vejlbyskov, gift d. 4.-11.-1945 med Ellen Margrethe Leth, medhjælpende hustru, født d. 3.-12.-1917, datter af Dagmar Emilie og Frits Leth, Esbjerg. Parret har børnene: Birgit, født d. 13.-11.-1947 og Else, født d. 30.-6.-1949.

E.R. har været på Haslev Højskole. Han overtog ejendommen i 1945 fra sin far. Ejendomsskyld 900.000. Areal 14 ha., der er tilkøbt 7 ha. og bortforpagtet 13,7 ha. Stuehus, kostald, svinestald og lade er alle opført i 1880. Stuehuset er restaureret senest i 1945. Kostald og svinestald blev udvidet i 1970 og lade blev restaureret i 1970. Desuden er der maskinhus fra 1976. Gården drives med en kvægbesætning på ca. 10 stk. kvæg. Der er 1 traktor, tårnsilo og kornmagasin.

BOLSVEJ 32, "KLINTELØKKE", VEJLBYSKOV, 5500 MIDDELFART, tlf. 64-401603. GUDMUND KAAG, gårdejer, født d. 31.-7.-1927, søn af Magrethe og Peder Kaag, gift d. 26.-9.-1952 med Betty Pedersen, medhjælpende hustru, født d. 26.-11.-1926, datter af Thora og Marius Pedersen. Parret har datteren Minna, født d. 18.-6.-1953.

G.K. har været på Tommerup Højskole med landbrugsfag, han er kasserer i Vejlbys Kirkes Menighedsråd. Han overtog ejendommen d. 20.-8.-1966 fra søstrene Jensen. Ejendomsskyld 1.140.000. Areal 20 ha., heraf 5 ha. skov, strand og bakker. Stuehuset er opført i 1944 og 1979. Svinestald opført 1943, kostald 1943 og løsdriftstald 1977. Desuden er der maskinhus fra 1937. Gården drives med en kvægproduktion på 19 årskøer og 19 ungdyr af racen Jersey, desuden 1 årsammeke og 1 ungdyr af racen Limousine. Planteproduktionens salgsafgrøde er byg. Der er 1 traktor, plansilo og kold lufts tørreri. Der er ansat 1 husbondafløser. Maskinstation anvendes til en del af markarbejdet.

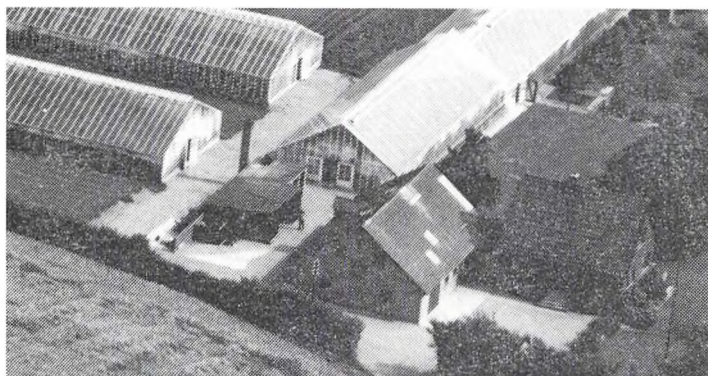

BOLSVEJ 42, "SKOVHUS", VEJLBYSKOV, 5500 MIDDELFART, tlf. 64-401531.

ARNE LARSEN, gartner, født d. 13.-4.-1963, søn af Irma og Laurids Larsen, gift d. 7.-10.-1989 med Lona Atzen, landmand, født d. 20.-12.-1965, datter af Helga og Manfred Atzen. Parret har datteren Mia, født d. 8.-7.-1989. L.A. har været på Tønder Landbrugsskole og på Kærgård Landbrugsskole.

A.L. er udlært tømrer. Han overtog ejendommen d. 1.-11.-1988 fra sin far. Ejendomsskyld 1.050.000. Areal 3,8 ha., heraf 0,55 ha. skov. 3,3 ha. er bortforpagtet. Stuehuset er opført i 1957. Et drivhus på 1.800 kvadratmeter er opført 1960-70, desuden er der en lade fra 1957. Planteproduktionens salgsafgrøde er tomater, ca. 40 tons årligt. Der er 1 traktor og olie- og brændefyr. Faderen, Laurids Larsen, hjælper til på gården.

BORREVEJ 8, "ESKEDAL", GAMBORG, 5500 MIDDELFART, tlf. 64-403080.

ARNT GORMSEN, gårdejer, født d. 13.-9.-1959, søn af Oddveig og Eskild Gormsen.

A.G. arbejder på Fredericia Celulocefabrik, han har været på landbrugsskole og har bl.a. arbejdet ved landbrug i Norge. Han overtog ejendommen i 1989 fra sine forældre. Gården har været i slægtens eje fra før 1692. I 1873 blev gården flyttet, den lå tidligere på den modsatte side af vejen. Areal 32 ha., heraf 2 ha. skov, 1,5 ha. eng og 0,5 ha. strandarealer.



Samtlige bygninger er opført i 1873, staldbygningerne bruges i dag til får og heste. Der er 1 traktor og 1 mejetærsker.



ELLEBÆKVEJ 1, SVENSTRUP, 5500 MIDDELFART.

PETER SØRENSEN JØRGENSEN, gårdejer, omtales under Svenstrupvej 5, 5500 Middelfart.

P.S.J. overtog ejendommen d. 1.-1.-1985 fra Viggo Mott.

Ejendomsskyld 350.000. Areal 2,8 ha.

Stuehuset er opført omkring 1930 og restaureret i 1985. Desuden findes der en lade fra ca. 1930.

P.S.J. ejer og driver også "Hjørnegården", Svenstrupvej 5, 5500 Middelfart.

ELLEBÆKVEJ 26, "SVENSTRUP HYLLEGAARD", SVENSTRUP, 5500 MIDDELFART, tlf. 64-403338.

SVEND D. MØLLER, gård-ejer, født d. 2.-1.-1954, søn af Mona og Peder Møller, gift d. 20.-7.-1985 med Connie Vogn, kontorassistent, født d. 5.-7.-1963, datter af Dinna og Aage Vogn. Parret har sønnen Peder, født d. 2.-6.-1986.

S.D.M. har været på Ladelund, Bygholm og Dalum landbrugsskoler, han er desuden handelsuddannet. Han overtog ejendommen d. 1.-10.-1979 fra Carlo Nielsen. Ejendomsskyld 300.000. Areal 22 ha., heraf 0,55 ha. skov. Desuden er der forpagtet ca. 125 ha.

Stuehuset er opført i 1877. Svinestald er opført i 1987 efter brand i 1986, maskinhus er opført 1987, desuden er der gylletank. Gården drives med en SPF-svineproduktion på 7.500 slagtesvin årligt. Planteproduktionens salgsafgrøder er maltbyg, frø, sukkerroer, raps og ærter. Der er 5 traktorer og 1 mejetærsker, desuden plansilo, varm og kold lufts tørreri samt olie- og brændefyr. På gården er ansat 2 medhjælpere. Maskinstation anvendes efter behov.

S.D.M. forpagter jord fra "Mosegård" i Ejby Kommune, Eskorgyden 15, "Solbakkegården" i Middelfart, "Lundbjerggård" i Middelfart.

GAMBORGVEJ 34, "ELMEGAARD", GAMBORG, 5500 MIDDELFART, tlf. 64-403024. ERIK OG FINN JESPERSEN, gårdejere.

E.J. er født d. 6.-11.-1958, søn af Finn og Marie Jespersen, gift d. 8.-6.-1985 med Marianne Skøtt, kontorassistent, født d. 5.-2.-1960, datter af Edel og Ove Skøtt. Parret har børnene: Kathrine, født d. 7.-11.-1984 og Rasmus, født d. 13.-12.-1987. E.J. er uddannet på Bygholm Landbrugsskole. Ejendommen er overtaget i 1958 fra William Jespersen, nuværende ejere er 3. og 4. generation.

Areal 33 ha., heraf 1,1 ha. skov og eng. Der er tilkøbt 11,1 ha. og forpagtet 35 ha. Stuehuset er opført i 1858 og senest restaureret i 1975/76. Kostalde er opført i 1927, 1958 og 1972, lade opført 1927, maskinhus 1977. Desuden er der udendørs køresilo. Gården drives med en kvægproduktion på 85 årskøer, 75 ungdyr og 30 slagtekalve af racen Jersey. Planteproduktionens salgsafgrøder er byg og hvede. Desuden produceres der græs, roer og majs til eget forbrug. Der er 3 traktorer og 1 mejetærsker. Der er ført staldvarme til stuehuset. På gården er ansat 1 medhjælper og 1 skoledreng. Maskinstation bruges til en del af markarbejdet.

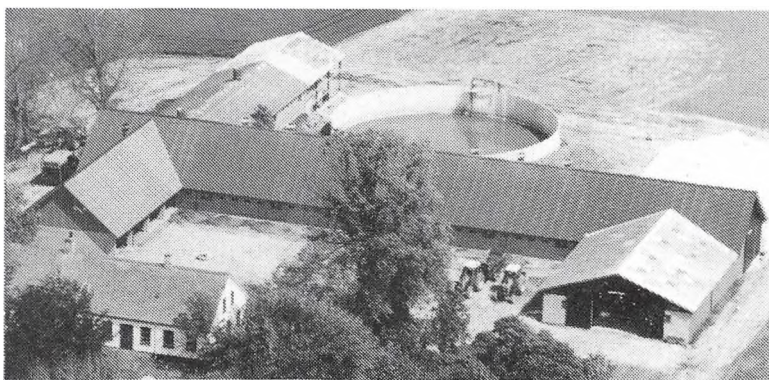



GAMBORGVEJ 37, "NORDBJERG-GAARD", GAMBORG, 5500 MIDDELFART, tlf. 64-403646.

NILS RASMUSSEN, gårdejer, født d. 10.-4.-1962, søn af Lisbeth og Jørgen Rasmussen, bor sammen med Helene Richter Nielsen, køkkenassistent, født d. 23.-6.-1966.

N.R. er landbrugstekniker og har været på Vejlbj Landbrugsskole. Han overtog ejendommen d. 30.-12.-1989 fra BRF. Gården var

indtil 1916 fæstegård under "Wedelsborg".

Ejendommen er under omvurdering. Areal 30 ha., heraf 2 ha. kratskov og 3 ha. eng. Stuehuset er opført i 1860 og restaureret i 1978/79. Kostalden er opført i 1972 og fik nyt tag i 1985, svinestalden er opført i 1985 efter brand, lade er opført 1780 og 1985, maskinhus 1978. Planteproduktionens salgsafgrøder er vårbyg, vinterraps, hvede og konservesærter. Der er 1 traktor. Maskinstation anvendes til en del af markarbejdet.

GL. LANDEVEJ 82, "MARINENDAHL", VOLDBY MARK, 5500 MIDDELFART, tlf. 64-403508.

LEIF SØRENSEN, gårdejer, født d. 2.-6.-1942, søn af Emmy og Valder Sørensen, gift d. 29.-8.-1964 med Inga Jensen, husmor, født d. 24.-5.-1946, datter af Yrsa Kilde og Carl Marinus Jensen. Parret har børnene: Gitte, født d. 19.-4.-1965, Lars, født d. 5.-11.-1967, Marianne, født d. 8.-9.-1969 og Sidney, født d. 10.-10.-1972.

L.S. har arbejdet hele livet ved landbruget. Han overtog ejendommen d. 20.-1.-1988 fra Per Rasmussen.

Ejendomsskyld 1.3000.000. Areal 16 ha., heraf 1,1 ha. eng. Desuden er der forpagtet 8 ha.

Stuehuset er opført sidst i 1800. Kostalde er opført i 1800 og 1972, maskinhus 1972 og gylletank 1987. Gården drives med en kvægproduktion på 52 årskøer, 50 ungdyr og 50 slagtekalve af racen Jersey. Planteproduktionens salgsafgrøder er sukkerroer, desuden produceres roer og majs til eget forbrug. Der er 3 traktorer, 3 fodersiloer og oliefyrr. Der er ført staldvarme til stuehuset. Sønnen hjælper til på gården.

GL. LANDEVEJ 92, VOLDBY MARK, 5500 MIDDELFART, tlf. 64-403091.

KARL MARIUS JØRGENSEN, gårdejer, født d. 16.-11.-1908, søn af Marie og Jørgen Jørgensen, gift d. 14.-11.-1948 med Ruth Borchsenius, medhjælpende hustru, født d. 2.-10.-1918, datter af Karen og Valdemar Borchsenius.

K.M.J. er uddannet på Tommerum Landbrugshøjskole. Han overtog ejendommen d. 1.-11.-1953 fra Hans Kristian Larsen.

Ejendomsskyld 1.330.000. Areal 19,3 ha., heraf noget mose. 17,2 ha. er bortforpagtet. Stuehuset er opført omkring 1870 og restaureret i 1984. Kostald, svinestald og lade er opført i 1906 samt oliefyrr. Der er 2 traktorer og 1 mejetærsker, desuden kornsilo, varm og kold lufts tørreri.

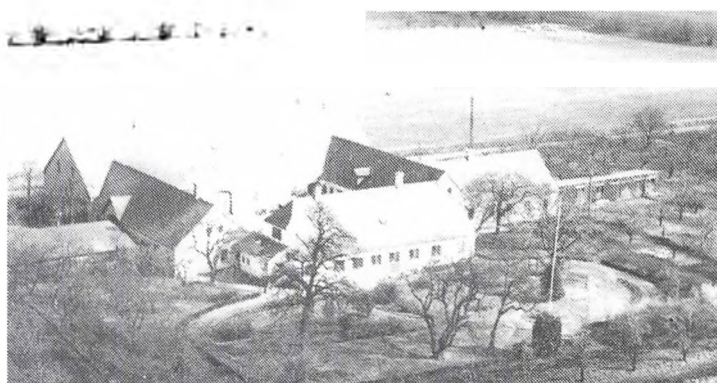

HOLMEGÅRDVEJ 5, "HOLMEGAARD", GAMBORG, 5500 MIDDELFART, tlf. 64-403106.

OLE HOLMGAARD, gårdejer, født d. 20.-8.-1959, søn af Mette og Hans-Jørgen Holmgaard, gift d. 10.-8.-1990 med Heidi Knoth, kontorassistent, født d. 5.-10.-1965,



datter af Karin og Erik Knoth. Parret har datteren Caroline, født d. 23.-5.-1990.

Ole Holmgaard er mejeriarbejder, han er uddannet på Ladelund og Bygholm landbrugsskoler. Han overtog ejendommen d. 1.-10.-1986 fra sin far. Gården drives som I/S under navnet "Gamborg Holmegaard I/S" sammen med O.H.'s far. Gården har været i slægtens eje siden 1917. Indtil 1917 var den fæstegård under "Wedelsborg".

Ejendomsskyld 1.470.000. Areal 16 ha. og desuden er der forpagtet ialt 44 ha. Stuehuset er opført i 1848. Svinestald er opført i 1972 og der er bygget til flere gange. Lade, maskinhus og gylletank er opført i 1975. Planteproduktionens salgsafgrøder er hvede, maltbyg og konservesærter. Der er 1 traktor. Maskinstation anvendes til en del af markarbejdet.

HOVEDVEJEN 96, "LINDEGAARD", KAUSLUNDE, 5500 MIDDELFART. MARY ØBO JENSEN, gårdejer, født d. 16.-10.-1906, datter af Berta og Ejlar Andersen, gift d. 24.-4.-1936 med Ejnar Øbo Jensen, gårdejer, født d. 15.-4.-1904, søn af Louise og Poul Jensen. E.B.J. har været på Uldum Højskole.

M.Ø.J. overtog ejendommen d. 1.-5.-1936 fra sin far, nuværende ejer er 3. generation.

Ejendomsskyld 1.500.000. Areal 22 ha. 19 ha. er bortforpagtet.

Stuehuset er opført i 1936. Kostald er opført omkring 1800, vognport i 1902, svinestald 1940, lade 1800. Desuden er der maskinhus.

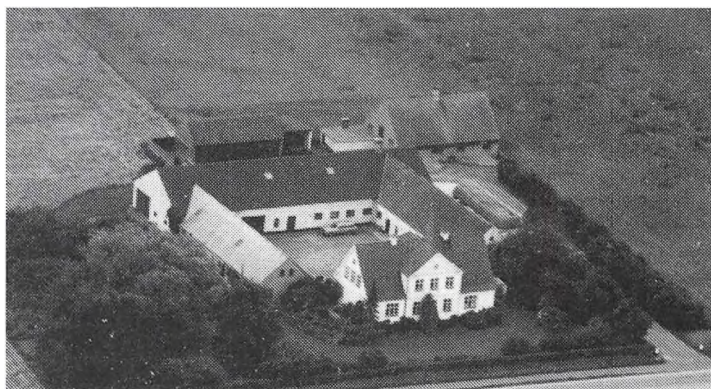

HOVEDVEJEN 119, "VOLDBYMAR-GÅRD", VOLDBY MARK, 5500 MIDDELFART, tlf. 64-403028. POUL MATHIASSEN, gårdejer, født d. 2.-9.-1932, søn af Karen og Peter Mathiasen.

P.M. har været på Ladelund Landbrugsskole. Han overtog ejendommen d. 1.-10.-1962 fra Johanne Mathiasen, nuværende ejer er 3. generation.

Ejendomsskyld ca. 1.400.000. Areal 20 ha.

Stuehuset er opført i 1876. Kostald opført 1870, svinestald 1960, lader 1872 og 1936. Stuehuset er udlejet. Planteproduktionens salgsafgrøder er korn, raps og ærter. Der er 2 traktorer og 1 mejetærsker, desuden varm lufts tørreri, brændefyr og 2 fodersiloer. Maskinstation anvendes til en del af markarbejdet.

HOVEDVEJEN 127, "VOLDBYNYGAARD", VOLDBY MARK, 5500 MIDDELFART, tlf. 64-403128.

JØRGEN CHRISTIAN ESKILDSEN, gårdejer, født d. 23.-4.-1937, søn af Anna og Hans Koch Eskildsen, gift d. 21.-3.-1958 med Else Johanne Mathiasen, født d. 15.-6.-1935, datter af Karen og Peter Mathiasen. Parret har børnene: Erik, født d. 19.-4.-1960,



Henning, født d. 11.-5.-1963 og Martin, født d. 9.-6.-1970.

Jørgen C. Eskildsen sidder i planteavlssudvalget i Landboforeningen. Han overtog ejendommen d. 1.-1.-1978 fra sin svigerfar.

Ejendomsskyld 1.600.000. Areal 22 ha., desuden er der forpagtet 4 ha., incl. 1 ha. eng. Der er tilkøbt 6,5 ha. og frasolgt 4 ha. Stuehuset er opført i 1874. Kostald, svinestald, lade og maskinstald, køresilo. Gården drives med en kvægproduktion på 45 årskøer og 45 ungdyr af racen Jersey. Desuden er der en svineproduktion på 100 slagtesvin årligt. Planteproduktionens salgsafgrøder er korn, raps, ærter, desuden dyrkes græs, roer og korn til eget forbrug. Der er 2 traktorer og 1 mejetærsker, desuden 3 fodersiloer samt brænde- og oliefyrr. Maskinstation anvendes til lidt af markarbejdet.

hus er opført i 1920. Desuden findes der udendørs køresilo. Gården drives med en kvægproduktion på 45 årskøer og 45 ungdyr af racen Jersey. Desuden er der en svineproduktion på 100 slagtesvin årligt. Planteproduktionens salgsafgrøder er korn, raps, ærter, desuden dyrkes græs, roer og korn til eget forbrug. Der er 2 traktorer og 1 mejetærsker, desuden 3 fodersiloer samt brænde- og oliefyrr. Maskinstation anvendes til lidt af markarbejdet.

HOVEDVEJEN 131, "VOLDBY-HOLM", VOLDBY MARK, 5500 MIDDELFART.

NIELS RASMUSSEN, gårdejer, omtales under Højagervej 8, 5500 Middelfart.

N.R. overtog ejendommen d. 15.-8.-1968 fra Anna Kristiansen.

Ejendomsskyld 1.500.000. Areal 9,3 ha.

Stuehuset er opført i 1906 og restaureret i 1984. Svinestalde er opført i 1906 og 1978, maskinhus 1978. Stuehuset er udlejet. Gården drives med en svineproduktion på 100 årssøer og ca. 1.800 solgte smågrise årligt. Planteproduktionens salgsafgrøder er konservesærter, sukkerroer og maltbyg. N.R. ejer og driver også Højagervej 8, 5500 Middelfart.

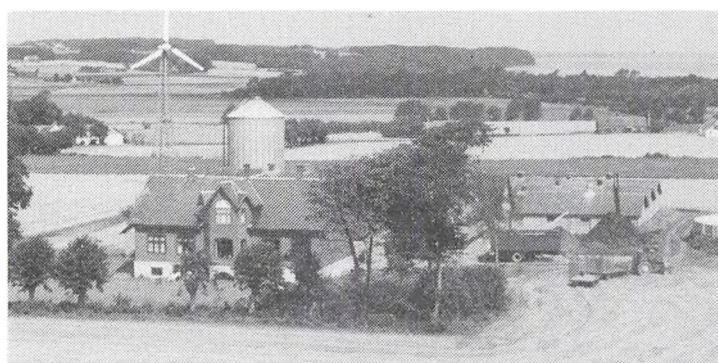
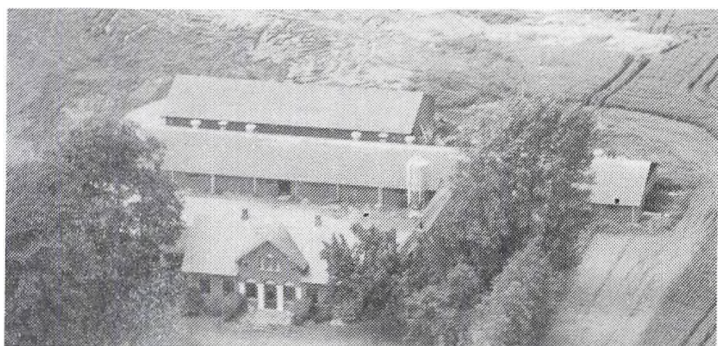

HOVKROGVEJ 24, "KUSTRUP-MARGAARD", KUSTRUP, 5500 MIDDELFART.

SØREN FRANDSEN BONDE, gårdejer, født d. 27.-7.-1962, søn af Conni og Erik Bonde, gift d. 2.-8.-1986 med Lene Hansen, køkkenleder, født d. 9.-10.-1961, datter af Inger og Alfred Hansen. Parret har datteren Stine, født d. 24.-6.-1988.

S.F.B. er uddannet på Dalum Landbrugsskole. Han overtog

ejendommen d. 31.-12.-1987 fra Knud Verner Lange.

Ejendomsskyld 3.600.000. Areal 24,8 ha., heraf 3 ha. vedvarende græs.

Stuehuset er opført i 1912 og restaureret senest i 1987. Kostalden er opført i 1912 og lavet om til svin i 1970, svinestalden fra 1912 er ligeledes restaureret i 1970, 2 nye bygninger er opført i 1970. Desuden er der foderhus fra 1970 og gylletank fra midt i 1980'erne. Gården drives med en svineproduktion på 150 årssøer, 1.000 smågrise og ca. 2.500 slagtesvin årligt. Planteproduktionens salgsafgrøder er maltbyg, vinter- og vårraps, hvede, rug og sukkerroer. Der er tårnsilo og 1 vindmølle. Der er ført staldvarme til stuehuset. På gården er ansat 1 fodermester og 1 skoledreng. Maskinstation anvendes til en del af markarbejdet.



HØJAGERVEJ 2, "VOLDBY-HØJGAARD", VOLDBY MARK, 5500 MIDDELFART, tlf. 64-403304. JENS ERIK ANDERSEN, gårdejer, født d. 10.-1.-1936, søn af Ditte og Knud Andersen, gift d. 6.-11.-1965 med Jette Højsholt Nielsen, lægesekretær, født d. 11.-8.-1942, datter af Nilsine og Otto Nielsen. Parret har børnene: Ulrik, født d. 30.-9.-1966, Dorthe, født d. 25.-3.-1971 og Mads, født d. 27.-2.-1974.

J.E.A. er uddannet på Dalum Landbrugsskole. Han overtog ejendommen d. 1.-9.-1965 fra Holger Lytsen.

Ejendomsskyld 1.660.000. Areal 25 ha. Desuden er der forpagtet 21,6 ha. Der er tilkøbt 8,4 ha. og frasolgt 1,6 ha.

Stuehuset er opført i 1906 og restaureret senest i 1989. Svinestalde er opført i 1906, 1972 og 1978, maskinhuse 1973 og 1974. Gården drives med en svineproduktion på 50 årssøer, 1.000 solgte smågrise og 1.000 slagtesvin årligt. Planteproduktionens salgsafgrøder er byg, hvede, sukkerroer, konserverarter og raps. Der er 1 traktor og 1 mejetærsker, desuden er der 3 fodersiloer og halmfyr. Maskinstation anvendes til en del af markarbejdet.

HØJAGERVEJ 8, "CHRISTIANSMINDE", VOLDBY MARK, 5500 MIDDELFART, tlf. 64-403246.

NIELS RASMUSSEN, gårdejer, født d. 7.-9.-1932, søn af Rasmine og Aage Rasmussen, gift d. 25.-10.-1960 med Birthe Isralsen, fritidslærer, født d. 8.-7.-1936, datter af Sofie og Asger Isralsen. Parret har børnene: Dorthe, født d. 22.-10.-1962 og Gorm, født d. 30.-5.-1966.

N.R. er uddannet på Ladelund Landbrugsskole. Han overtog ejendommen d. 16.-8.-1960 fra Laurids Larsen.

Ejendomsskyld 1.450.000. Areal 15,1 ha. og desuden er der forpagtet 17,2 ha. Stuehuset er opført i 1870 og restaureret i 1970. Svinestalde er opført i 1961 og 1973, lade 1952. Desuden findes en gylletank. Gården drives med en svineproduktion på ca. 1.800 smågrise årligt. Der er 3 traktorer og 1 mejetærsker, desuden fodersilo, plansilo, varm og kold lufts tørreri samt kombineret fyr. På gården er ansat 1 fast medhjælper. Maskinstation anvendes til en del af markarbejdet.

N.R. driver desuden Hovedvejen 131, 5500 Middelfart.

HØJAGERVEJ 20, "TOFTEGAARD", VOLDBY, 5500 MIDDELFART, tlf. 64-403200.

JØRGEN HAUGE MIKKELSEN, gårdejer, født d. 31.-1.-1956, søn af Anna Tove og Peder Hauge Mikkelsen, gift d. 7.-9.-1985 med Anita Hansen, sygehjælper, født d. 21.-1.-1958, datter af Anne og Walter Hansen. Parret har børnene: Niels, født d. 28.-5.-1985 og Mette, født d. 29.-6.-1986.

J.H.M. er uddannet på Nordisk Landbrugsskole. Han overtog ejendommen d. 1.-8.-1985 fra Agner Stensgaard.

Ejendomsskyld 1.850.000. Areal 29 ha., heraf 0,55 ha. eng. Stuehuset er opført i 1926. Svinestald, maskinhus og lade er opført i 1989, desuden er der gylletank. Gården drives med en svineproduktion på 92 årssøer og 2.200 solgte smågrise årligt. Planteproduktionens salgsafgrøder er konserverarter, fabriksroer og hvede. Der er 2 traktorer, 2 fodersiloer, plansilo, varm lufts tørreri og halmfyr. På gården er ansat 1 løs medhjælper. Maskinstation anvendes til en del af markarbejdet.

KARLSKOVVEJ 12, "FREDSLUND", VEJLBY SKOV, 5500 MIDDELFART, tlf. 64-402001.

GEORG JESPERSEN, husmand, født d. 7.-9.-1926, søn af Marie og Jens Peter Jespersen, gift d. 17.-12.-1977 med Bodil Østergaard, medhjælpende hustru, født d. 2.-11.-1928, død d. 12.-12.-1987, datter af Hans Østergaard. Parret har børnene: Kristian,

født d. 22.-3.-1951, Kirsten, født d. 25.-6.-1952 og Birthe, født d. 28.-4.-1957. G.J. overtog ejendommen i 1960 fra Marie Clement.

Ejendomsskyld 700.000. Areal 6 ha., heraf 1,1 ha. skov. Der er forpagtet 3,3 ha. Stuehuset er opført i 1880 og senest restaureret i 1979. Kostald opført i 1961/62, svinestald og maskinhus 1979. Gården drives med en kvægbestand på 1 årsko og 3 ungdyr. Desuden er der en svineproduktion på 14 årssøer og ca. 300 slagtesvin årligt. På gården er der også 1 tyr. Planteproduktionens salgsafgrøde er korn. Der er 2 traktorer og brænde- og oliefyr. Maskinstation anvendes til en del af markarbejdet.

KARLSKOVVEJ 26, VEJLBY SKOV, 5500 MIDDELFART, tlf. 64-401518.

KAJ ANDERSEN, husmand, født d. 3.-3.-1920, søn af Agnes og Nils Peter Andersen, gift d. 7.-5.-1944 med Ninna Tasiør, medhjælpende hustru, født d. 21.-7.-1921, datter af Maria og Anton Tasiør, Polen. Parret har børnene: Astrid, født d. 31.-7.-1942, Poul Frederik, født d. 3.-12.-1944, Anders Jørgen, født d. 26.-12.-1945, Inge Lykke, født d. 19.-6.-1948, Karl Ove, født d. 29.-7.-1950, Jens Christian, født d. 1.-5.-1952 og Lone Mary, født d. 14.-1.-1958.

K.A. overtog ejendommen d. 1.-9.-1948 fra Hanne Jørgensen.

Ejendomsskyld 520.000. Areal 2,5 ha., heraf 1 ha. skov. Der er tilkøbt 0,55 ha. Stuehuset er opført i 1905 og restaureret senest i 1974. Kostald, svinestald og lade er opført i 1854, kostalden er restaureret i 1950, og endnu en svinestald er opført i 1978. Gården drives med en svineproduktion på 370 slagtesvin årligt. Planteproduktionens salgsafgrøde er hvede. Der er 1 traktor, plansilo og brændefyr. Maskinstation bruges til en del af markarbejdet.

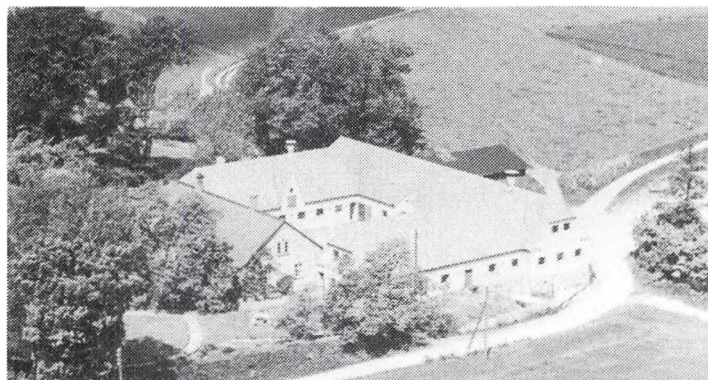

KASMOSEVEJ 3, "KASMOSE-LUND", RØJLE SKOV, 5500 MIDDELFART, tlf. 64-401458.

BENT OG HANS JØRGENSEN, gårdejere, født henholdsvis 22.-6.-1934 og d. 14.-4.-1938, sønner af Astrid og Rasmus Jørgensen. B. og H.J. er uddannet på Haslev og Tommerup højskoler med landbrugsfag. B.J. sidder i repræsentantskabet i Kvægavlerforeningen Fyn og i Røjle Skov Menighedsråd. Brødrene overtog gården i

1977 fra deres mor. Gården har været i slægtens eje siden 1914. Nuværende ejere er 3. generation. Rasmus Jørgensen døde i 1959, Astrid Jørgensen er stadig bosat på gården.

Ejendomsskyld 2.090.000. Areal 34,1 ha., heraf 1,1 ha. skov. Der er tilkøbt 12,1 ha. og forpagtet 16,5 ha.

Stuehuset er opført omkring 1890. Kostalden er ombygget i 1946 og 1967, svinestald opført 1970, maskinhus 1975. Desuden er der gastæt silo og udendørs køresilo. Gården drives med en kvægproduktion på 64 årskøer, 64 ungdyr og 30 slagtekalve af racen Jersey. Der er 4 traktorer, 1 mejetærsker og markvandingsanlæg, desuden plansilo, varm og kold lufts tørreri. Der er ført staldvarme til stuehuset i 1976. Maskinstation bruges til en del af markarbejdet.

KAUSLUNDEVEJ 50, "KLOKKEKJÆRGAARD", KAUSLUNDE, 5500 MIDDELFART, tlf. 64-403288.

AAGE HENNING HANSEN, gårdejer, født d. 19.-2.-1934, søn af Mine og Christian Hansen, gift d. 19.-12.-1962 med Hannelore Goldmeier, medhjælpende hustru, født d. 16.-3.-1935, datter af Johanne og Erich Goldmeier. Parret har børnene: Jørgen, født d. 27.-10.-1963 og Heidi, født d. 22.-8.-1966.

Aa.H.H. er eksportør og kreaturhandler, han er uddannet på Asmildkloster Landbrugsskole. Han overtog ejendommen i 1985 fra Magnus Hansen.

Ejendomsskyld 3.080.000. Areal 100 ha. og der er forpagtet 17,6 ha.

Stuehuset er opført i 1845 og restaureret i 1940 og 1985. Kostald og svinestald er

opført i 1845, svinestalden er ombygget til kvæg i 1940, desuden er der lade fra 1941, maskinhus fra 1955, halmlade fra 1988 og gylletank fra 1975. Der er også udendørs køresilo. Gården drives med en kvægproduktion på 95 årskøer og 95 ungdyr af racen Jersey. Planteproduktionens salgsafgrøder er maltbyg, hvede, sukkerroer og græsfrø. Der er 3 traktorer og 1 mejetærsker, desuden plansilo, varm og kold lufts tørreri samt halmfyr. På gården er ansat 3 medhjælpere, 1 fodermester og 1 skoledreng. Maskinstation anvendes til en del af markarbejdet. Sønnen Jørgen er fodermester. Aa.H.H. ejer og driver også Aulbyvej 6, 5500 Middelfart.

KAUSLUNDEVEJ 60, KAUSLUNDE, 5500 MIDDELFART, tlf. 64-403111.

JØRGEN GODSK JØRGENSEN, gårdejer, født d. 29.-5.-1949, søn af Mary og Niels Jørgensen, gift d. 23.-6.-1973 med Ellen Foss Hansen, socialpædagog, født d. 26.-3.-1952, datter af Karla og Svend Foss Hansen. Parret har børnene: Allan, født d. 1.-5.-1977 og Anne Mette, født d. 10.-6.-1980.

J.G.J. er uddannet på Dalum Landbrugsskole. Han overtog ejendommen i 1975 fra sine forældre, nuværende ejer er 10. generation på gården, som har været i slægtens eje siden 1682. Gården har været annexgård under Middelfart Præstegård.

Ejendomsskyld 1.400.000. Areal 16 ha. og der er forpagtet 40 ha.

Stuehuset er opført i 1848. Kostald er opført 1977, lade opført 1931 og gylletank 1977. Desuden er der en udendørs køresilo. Gården drives med en kvægproduktion på 43 årskøer og 43 ungdyr af racerne Jersey og RDM. Planteproduktionens salgsafgrøder er hvede, byg og vinterraps. Der er 2 traktorer og 1 mejetærsker. Der er ført staldvarme til stuehuset. Maskinstation anvendes til en del af markarbejdet.

KIRKEGYDEN 11, "LUNDSGAARD", HYLLEHØJ, 5500 MIDDELFART, tlf. 64-403240.

BJARNE LARSEN, gårdejer, søn af Johannes Kjær Larsen, bor sammen med Karin Johansen, klinikassistent, født d. 5.-10.-1958, datter af Annelise og Bernhardt Johansen. Parret har sønnen Lars, født d. 30.-1.-1988.

B.L. er uddannet på Bygholm Landbrugsskole, han sidder i bestyrelsen for Landboforeningen. Han overtog ejendommen d. 1.-1.-1980 fra Carl Madsen.

Ejendomsskyld 1.230.000. Areal 17,4 ha.

Stuehuset er opført i 1967 og restaureret i 1985-86. Kostald, svinestald og lade er opført i 1917. Planteproduktionens salgsafgrøder er sukkerroer og konserves ærter. Der er kornsilo. Maskinstation bruges til markarbejdet.

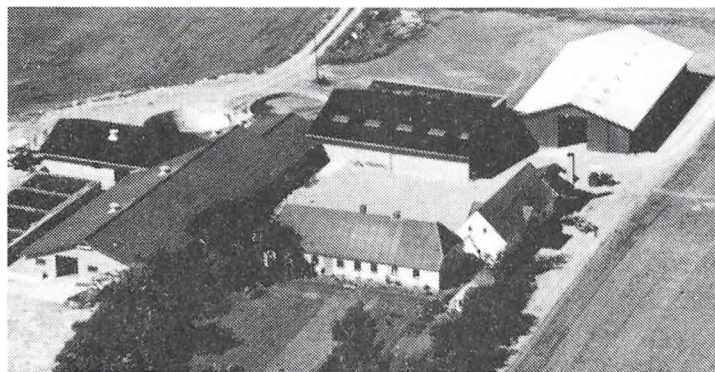

KLINTHOLMVEJ 10, "SKOVGAARD", KLINTHOLM, 5500 MIDDELFART, tlf. 64-401563. BENT HANSEN, gårdejer, født d. 26.-7.-1935, søn af Edel og Nils Hansen, gift d. 14.-12.-1958 med Anna Marie Hansen, medhjælpende hustru, født d. 18.-11.-1937, datter af Kerstine og Tage Hansen. Parret har børnene: Marianne, født d. 11.-4.-1960, Lars Christian, født d. 1.-1.-1964 og Bo Bent, født d. 7.-4.-1968.

B.H. er uddannet på Dalum Landbrugsskole. Han overtog ejendommen d. 1.-10.-1958 fra Gunnar Rasmussen.

Ejendomsskyld 2.200.000. Areal 28,6 ha., heraf 3 ha. skov og 2 ha. eng. Der er tilkøbt ialt 11,3 ha. Desuden er der forpagtet 11 ha.

Stuehuset er opført omkring 1842-48. Kostald opført 1848, restaureret 1906-12 og udvidet i 1974. Ny kostald med fyrrum er opført i 1982, hvor der også blev opført roehus og lade. Desuden er der maskinhus fra 1977 og 2 udendørs køresiloer. Gården drives med en kvægproduktion på 65 årskøer og ca. 50 ungdyr af racen Jersey. Planteproduktionens salgsafgrøde er korn. Der er 4 traktorer og halmfyr. På gården er ansat 1 medhjælper.

KOESMOSEVEJ 100, "ELMELY", KOESMOSE, 5500 MIDDELFART, tlf. 64-403221. HENRY JENSEN, hønseriejer, født d. 16.-9.-1918, søn af Kamila og Hans Peter Jensen, gift d. 23.-6.-1981 med Inge Christensen, omsorgsassistent, født d. 17.-2.-1928, datter af Lilli og Christian Christensen.

H.J. har været på en del hønserier og er uddannet der. Han overtog ejendommen d. 1.-11.-1950 fra Carl Lindhart.

Ejendomsskyld 370.000. Areal 1,8 ha., der er bortforpagtet ca. 0,3 ha.

Stuehuset er opført i 1870 og restaureret omkring 1969. Der er opført hønsehuse i 1951, 1955, 1961, 1963 og 1968. Der produceres ca. 1.400 kyllinger årligt. Planteproduktionens salgsafgrøde er korn. På gården er der 1 fodersilo og oliefy. Maskinstation bruges til en del af markarbejdet.

KORSBJERGVEJ 32, "DYBKÆR", 5500 MIDDELFART, tlf. 64-401524.

HANS PETER ANDERSEN, gårdejer, født d. 6.-9.-1949, søn af Petra og Johannes Andersen, gift med Doris Christiansen, pædagog, født d. 15.-5.-1957, datter af Andrea og Karl Georg Christiansen. Parret har børnene: Rasmus, født d. 26.-8.-1975, Anders, født d. 21.-7.-1977 og Kristian, født d. 6.-7.-1981.

H.P.A. er uddannet på Byholm Landbrugsskole og er medlem af hovedbestyrelsen for Dansk Erhvervsfjerkræ, desuden er han næstformand for Danæg, sidder i bestyrelsen i landsudvalget i Danæg, i Dansk Fjerkræråd og er formand for specialforeningen Dansk Ægproduktion. Han overtog ejendommen i 1977 fra Johannes Henriksen.

Areal 13,8 ha., heraf tilkøbt 4,4 ha. 13 ha. er bortforpagtet.

Stuehuset er opført i 1930'erne og restaureret i 1978. Svinestald er opført i 1930'erne og er bygget om til beboelse i 1980. Hønsehuse er opført 1978 og 1979, maskinhus i 1930'erne, desuden er der en lade. Besætningen består af 32.000 æglæggende høns. På gården er der 1 traktor, 3 udendørs fodersiloer, varm og kold lufts tørreri, oliefy staldvarme til stuehuset samt vindmølle. Der er ansat 8 skolebørn til ægsamling. H.P.A. ejer og driver desuden hønserierne "Haurballegård Andkær I/S" i Børkop Kommune, en gård ved Kongenshus i Karup Kommune og Drejensvej 31 i Kolding.

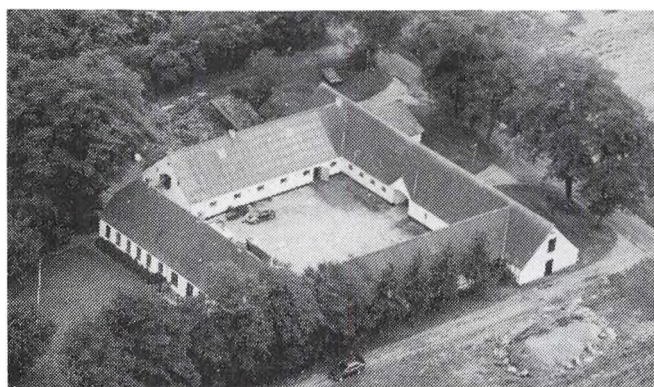

KUSTRUPVEJ 21, "ELMELUND", KUSTRUP, 5500 MIDDELFART, tlf. 64-403082.

VILLY PEDERSEN og AGNES ANDREASEN, gårdejere.

A.A. født d. 27.-11.-1929. V.P. d. 30.-5.-1936, søn af Signe og Niels Jørgen Pedersen.

A.A. har børnene: Karen Margrethe, født d. 18.-2.-1957 og Inger Signe, født d. 22.-11.-1958.

V.P. har været på Haslev Landbrugsskole. Ejendommen blev

overtaget d. 1.-8.-1988 fra Kirsten og Knud Pedersen. Gården har været i slægtens eje i mange år, dog afbrudt i tiden 1900-1917.

Ejendomsskyld 1.500.000. Areal 24,2 ha., heraf 0,55 ha. skov og lidt mose. Der er forpagtet 13,8 ha.

Stuehuset er opført i 1863. Kostald er opført i 1923 og restaureret senest i 1972, svinestald opført 1900 og lavet om til kostald i 1972, desuden er der lade fra 1900 og maskinhus 1989. Gården drives med en kvægproduktion på 44 årskøer, 50 ungdyr og 10 slagtekalve af racen Jersey. Desuden er der lidt heste. Planteproduktionens salgsafgrøde er korn, desuden dyrkes roer, græs og majs til eget forbrug. På gården er der 3 traktorer, desuden fodersilo og oliefy. Broderen, Knud Pedersen, hjælper til på gården, desuden er der 1 skoledreng til hjælp.

KUSTRUPVEJ 42, "HØJTOFTE", KUSTRUP, 5500 MIDDELFART, tlf. 64-403183.

ANDERS CHRISTIAN MIKKELSEN, gårdejer, født d. 29.-12.-1932, søn af Vibeke og Harry Mikkelsen, gift d. 29.-6.-1957 med Ingerlise Brågård, medhjælpende hustru, født d. 12.-12.-1935, datter af Anna og Jens Bjørnkjær Brågård. Parret har børnene: Kjeld,

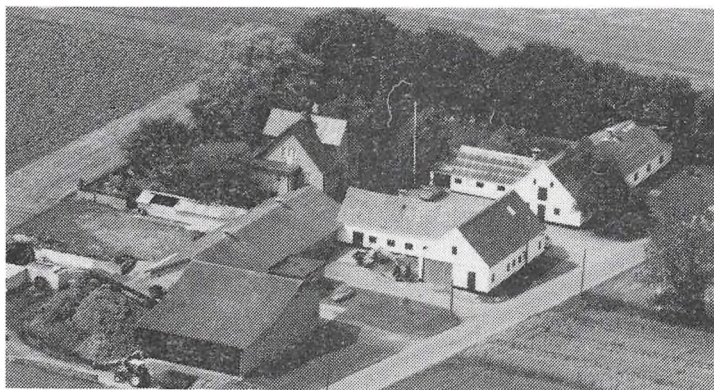

født d. 5.-11.-1961, Anne Vibeke, født d. 8.-12.-1963 og Lars, født d. 13.-9.-1970.

Anders C. Mikkelsen er uddannet på Hammerum Landbrugsskole. Han overtog ejendommen d. 6.-6.-1960 fra sin far.

Ejendomsskyld 1.800.000. Areal 30 ha., heraf 0,55 ha. skov og lidt mose. Der er tilkøbt 24 ha. og forpagtet 20 ha.

Stuehuset er opført i 1945 og restaureret i 1979. Kostalde er

opført 1943 og 1973, svinestald fra 1956 er lavet om til ungdyrstald i ca. 1980, desuden er der lader fra 1943 og 1973, maskinhus fra 1973 og udendørs køresilo. Gården drives med en kvægproduktion på ca. 40 årskøer, 70 ungdyr og 20 slagtekalve af blandedt race. Planteproduktionens salgsafgrøder er maltbyg, konserves ærter og hvede, desuden dyrkes der roer og græs til eget forbrug. På gården er der 3 traktorer, 1 mejetærsker og oliefyr. Maskinstation bruges til specialopgaver og endvidere benyttes fremmed arbejdskraft.

LANGAGERVEJ 5, "AULBYMARK-GAARD", AULBYMARK, 5500 MIDDELFART, tlf. 64-403136. PETER GRØNLUND RASMUSSEN, gårdejer, født d. 2.-2.-1926, søn af Mathilde og Rasmus Rasmussen, gift d. 10.-12.-1954 med Bente Shur, medhjælpende hustru, født d. 3.-1.-1927, datter af Frida og Rasmus Shur. Parret har børnene: Karin, født d. 18.-4.-1955 og Hans, født d. 23.-1.-1958.

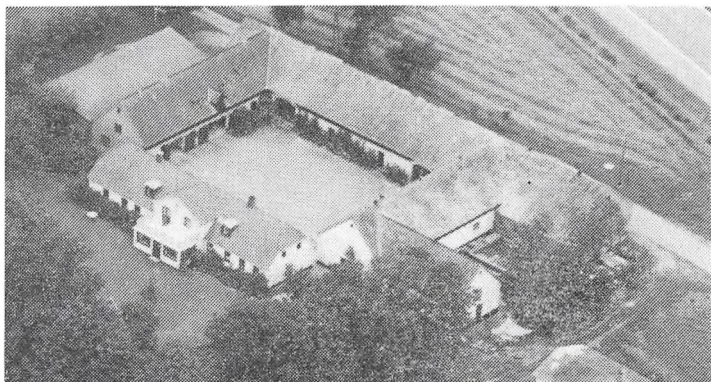

P.G.R. er uddannet på Korinth Landbrugsskole. Han overtog ejendommen d. 1.-1.-1955 fra sin far, nuværende ejer er 6. generation.

Ejendomsskyld 2.300.000. Areal 35,5 ha., der er tilkøbt 9,9 ha. og frasolgt 2,8 ha. Stuehuset er opført i 1796 og restaureret i 1986. Kostald, svinestald og lade er opført i 1930 og maskinhus 1956. Planteproduktionens salgsafgrøder er konserves ærter, hvede og raps. Der er 2 traktorer og 1 mejetærsker, plansilo, varm og kold lufts tørreri og oliefyr. Der bliver opført vindmølle i 1989.



LERBJERGVEJ 14, VEJLBY, 5500 MIDDELFART, tlf. 64-401440. ARNFRED BØGEHØJ PEDERSEN, gårdejer, født d. 19.-10.-1942, søn af Laura Marie og Christian Bøgehøj Pedersen, gift d. 18.-10.-1966 med Rigmor Lissy Jensen, medhjælpende hustru, født d. 16.-10.-1941, datter af Petrea og Peter Jensen. Parret har børnene: Anne-Mette, født d. 7.-3.-1968, Gitte, født d. 4.-5.-1971 og Peder, født d. 29.-11.-1979.

A.B.P. overtog ejendommen d. 1.-4.-1965 fra sine forældre, nuværende ejer er 3. generation.

Ejendomsskyld 1.040.000. Areal 16 ha. Der er tilkøbt 3 ha. og forpagtet 5 ha. Stuehuset er opført i 1904. Kostald fra 1904 er renoveret i 1965, svinestalde er opført

i 1904, 1965 og 1968, lade ca. 1940 og maskinhus 1974. Gården drives med en kvægproduktion på 18 årskøer og 10 ungdyr af racen Jersey, desuden er der en svineproduktion på 18 årssøer og ca. 350 solgte smågrise årligt. Planteproduktionens salgsafgrøde er maltbyg. Der er 2 traktorer og 1 mejetærsker, desuden tårnsilo og halmfyr. Maskinstation bruges til lidt af markarbejdet.



LERBJERGVEJ 49, "LYKKENS-HOLM", VEJLBY MARK, 5500 MIDDELFART, tlf. 64-402388. LEIF JØRGENSEN, specialarbejder, født d. 29.-10.-1940, søn af Egon Jørgensen, gift d. 12.-8.-1966 med Vivi Jensen, køkkenassistent, født d. 4.-4.-1948, datter af Solvejg Jensen. Parret har børnene: Kim, født d. 21.-6.-1966, Per, født d. 14.-12.-1968 og Lena, født d. 6.-3.-1970.

L.J. overtog ejendommen d. 1.-

5.-1986 fra Villy Dinesen. Ejendomsskyld ca. 700.000. Areal 2,2 ha.

Stuehuset er opført i 1902 og restaureret senest i 1989. Svinestald er opført i 1979 og er lavet om til kaniner i 1986, hønseshus og lade er opført i 1902. På gården produceres der 200 Angorakaniner og 50 slagtekaniner årligt. Der er 1 traktor, olie- og brændefyr.

LERBJERGVEJ 78, VEJLBY MARK, 5500 MIDDELFART, tlf. 64-401530.

POUL ERIK POULSEN, husmand, født d. 23.-9.-1941, søn af Elvira Marie og Alfred Poulsen, Vejlbymark.

P.E.P. har været på Hoptrup Højskole, han sidder i bestyrelsen for Møllemaden. Han overtog ejendommen i 1972 fra sin far.

Ejendomsskyld 1.100.000. Areal

19 ha., heraf tilkøbt 12,7 ha. Desuden er der forpagtet 34 ha.

Stuehuset er opført i 1852, kostalde 1852 og 1975, lade 1975 og maskinhus 1978. Desuden er der en gylletank. Gården drives med en kvægproduktion på 40 årskøer, 9 ungdyr og 4 slagtekalve af blandet race. Planteproduktionens salgsafgrøde er korn, desuden dyrkes der roer, majs og græs til eget forbrug. Der er 2 traktorer og 1 mejetærsker, desuden olie-fyr. Maskinstation bruges til en del af markarbejdet.

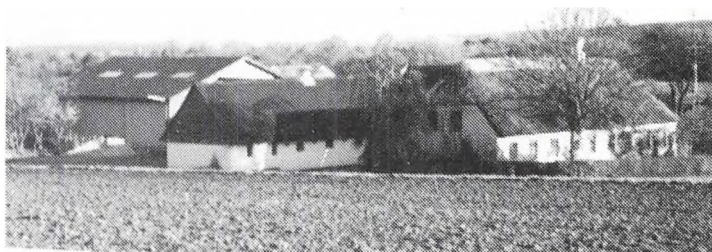

MELLEMMARKVEJ 6, "HEGE-LUND", RØJLE, 5500 MIDDELFART, tlf. 64-401480.

PETER JENSEN, gårdejer, født d. 28.-2.-1927, søn af Kirstine og Marinus Jensen, gift d. 2.-11.-1957 med Gerda Lund Thrane, hjemmehjælper, født d. 22.-3.-1930, datter af Magrete og Frederik Lund Thrane. Parret har børnene: Bent, født d. 8.-8.-1958, Svend, født d. 19.-5.-1961 og Finn, født d. 10.-7.-1962.

P.J. overtog ejendommen i 1972 fra sine svigerforældre.

Ejendomsskyld 1.500.000. Areal 15,5 ha., desuden er der forpagtet 11 ha. Stuehuset er opført i 1827. Kostald er opført i 1975, svinestald ca. 1827, maskinhus 1974, foderlade 1975 og gylletank 1975. Gården drives med en kvægproduktion på 40 årskøer, 40 ungdyr og 20 slagtekalve af racen Jersey. Der er 4 traktorer og 1 mejetærsker. Sønnen Bent er medhjælper på gården. Maskinstation bruges til en del af markarbejdet.

NY BILLESHAVEVEJ 4, BILLESHAVE, 5500 MIDDELFART, tlf. 64-401606.

KARL GUNNAR JEPPESEN, gårdejer, født d. 8.-8.-1921, gift d. 6.-7.-1963 med Christa Jeppesen, medhjælpende hustru, født d. 9.-12.-1935. Parret har børnene: Sylvia, Peter, Karl Erik, Niels og Lene.

K.G.J. overtog ejendommen d. 11.-6.-1964 fra Aage Hansen. Gården er udstykket fra "Billeshave" i 1926.

Ejendomsskyld 1.050.000. Areal 13,9 ha., heraf 1 ha. skov. Der er tilkøbt 7,7 ha. Stuehuset er opført i 1926. Kostalde er opført 1967, 1969 og 1971, lade opført 1983 og maskinhus 1971. Desuden er der en udendørs køresilo. Gården drives med en kvægproduktion på 30 årskøer, 25 ungdyr og 7 slagtekalve af racen Jersey. Der er 3 traktorer, maskinstation bruges til lidt af markarbejdet.



NYMARKVEJ 2, "NYMARKGAARD", GAMBORG VESTERMARKE, 5500 MIDDELFART, tlf. 64-403104.

KNUD AHRNFELDT PEDERSEN, gårdejer, født d. 19.-7.-1932, søn af Marie og Sofus Pedersen, gift d. 25.-6.-1960 med Anna Tove Hansen, specialarbejder, født d. 6.-1.-1938, datter af Anne og Niels Hansen. Parret har børnene: Hanne, født d. 21.-12.-1962 og Bent, født d. 6.-3.-1964.

K.A.P. overtog ejendommen d. 24.-3.-1971 fra sin far, nuværende ejer er 3. generation. Ejendomsskyld 1.700.000. Areal 24,8 ha.

Stuehuset og avlsbygningerne, kostald, svinestald og lade, er alle opført i 1897. Der er bygget ny kostald og svinestald i 1962 og ny lade i 1978. Gården drives med en svineproduktion på 400 slagtesvin årligt. Planteproduktionens salgsafgrøder er raps, maltbyg og hvede. Der er 2 traktorer og 1 mejetærsker, desuden 2 fodersiloer og brændefyr. Maskinstation bruges til en del af markarbejdet.

NYMARKVEJ 5, "VESTER-LED", GAMBY VESTERMARKE, 5500 MIDDELFART, tlf. 64-403530.

JENS JØRGENSEN, smed, født d. 5.-2.-1952, søn af Esther og Arne Jørgensen, gift d. 6.-9.-1975 med Mona Nielsen, kontorassistent, født d. 7.-5.-1952, datter af Dora og Niels Peter Nielsen. Parret har børnene: Martin, født d. 1.-9.-1976, Søren, født d. 26.-2.-1979 og Anne, født d. 25.-9.-1986.

J.J. sidder i bestyrelsen for forsamlingshuset i Gamborg. Han overtog ejendommen d. 1.-6.-1981 fra sin far, nuværende ejer er 3. generation.

Ejendomsskyld 590.000. Areal 5,5 ha.

Stuehus, kostald og svinestald er opført i 1921. Stuehuset er restaureret i 1984. Gården drives med en kvægbesætning på 5 årsammekøer, 3 ungdyr og 3 slagtekalve af blandet race. Planteproduktionens salgsafgrøde er græs. Der er 1 traktor og gasfyr. Maskinstation bruges til markarbejdet.

NYMARKVEJ 8, "VESTERGAARD", BORGVANGEN, 5500 MIDDELFART, tlf. 64-403220.

PEDER MØLLER, gårdejer, født d. 9.-7.-1924, søn af Helga og Svend Møller, gift d. 7.-8.-1947 med Mona Demant, medhjælpende hustru, født d. 31.-7.-1923, datter af Elna og Johannes Demant. Parret har børnene: Lise, født d. 1.-3.-1948, Ulla, født d.

14.-11.-1949, Svend, født d. 2.-1.-1954 og Annemette, født d. 2.-1.-1954.

P.M. er student og har taget kurser på Vejlbj Risskov, han har været næstformand for Middelfart Sparekasse gennem en årrække. Han overtog ejendommen d. 1.-5.-1960 fra sin far.

Ejendomsskyld 1.750.000. Areal 30 ha., heraf 0,55 ha. eng. Der er forpagtet 29,5 ha. Stuehuset er opført omkring 1870. Kostald og svinestald er opført i 1920, ny svine-stald 1976, maskinhus 1980-82. Gården drives med en SPF-svinebesætning og en pro-duktion på ca. 1.300 slagtesvin årligt. Planteproduktionens salgsafgrøder er sukkerroer og frøgræs, desuden dyrkes korn til eget forbrug. Der er 2 traktorer, 2 fodersiloer samt olie- og brændefyr.

P.M. ejer og driver også Assenslandevej, matr. 13C, med 13,8 ha., som er tilkøbt i 1988.

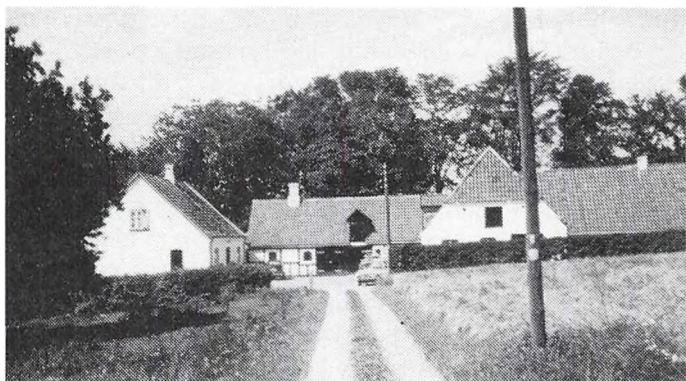

NYSKOVVEJ 7, "NYSKOV", NY-SKOV, 5500 MIDDELFART.

HANS KRISTIAN BERTELSEN LUNDSGAARD, født d. 21.-12.-1896.

H.K.B.L. har børnene: Asta, født d. 14.-7.-1926, Karen, født d. 26.-6.-1928, Marta, født d. 10.-7.-1931, Niels Jørgen, født d. 4.-11.-1935, og Sven Erik, født d. 5.-12.-1943.

Det er børnene, der ejer ejendommen i dag. Ejendommen er over-

taget i 1979 fra Anna Nilsine Lundsgaard, som er født d. 20.-6.-1903. Nuværende ejere er 6. generation.

Ejendomsskyld ca. 850.000. Areal 7,7 ha., heraf noget strandeng og skov. Der er bortforpagtet 6 ha.

Stuehuset er opført i 1912. Avlsbygningerne er opført omkring sidst i 1700-tallet, de omfatter kostald, værksted, bryggers, hestestald og lade. På gården er der 1 traktor.

PARALLELVEJ 14, RØJLE, 5500 MIDDELFART.

EJNAR PETERSEN, gårdejer, født d. 27.-10.-1917, søn af Else Katrine og Peter Nilsen Petersen. E.P. har børnene: Unna, født d. 12.-7.-1956 og Knud, født d. 14.-4.-1958.

E.P. har været på Vallekilde Højskole. Han overtog ejendommen i 1956 fra sin mor.

Areal 13,5 ha., heraf lidt skov og vej.

Stuehuset og avlsbygningerne, kostald, svinestald og lade er alle opført i 1866. Gården drives med en svineproduktion på 4 årssøer og 80 slagtesvin årligt. Planteproduktionens salgsafgrøder er hvede, byg og raps. Der er 2 traktorer, desuden indendørs fodersilo og naturgasanlæg. Maskinstation anvendes til en del af markarbejdet.

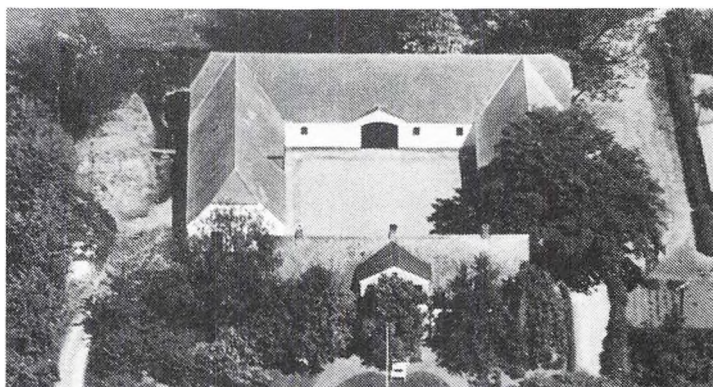

PROVSTSKOVVEJ 36, RØJLESKOV, 5500 MIDDELFART, tlf. 64-402102.

EJNAR NIELSEN, gårdejer, født d. 3.-2.-1938, søn af Marie og Knud Nielsen, Røjleskov, gift d. 13.-7.-1968 med Else Friis, pædagog, født d. 7.-10.-1943, datter af Berta og Karl Friis, Glæsborg. Parret har børnene: Lars, født d. 6.-1.-1970, Jacob, født d. 28.-6.-1973 og Erik, født d. 20.-12.-1981.

E.N. har været på højskole med landbrugsfag i Haslev, han sidder i Menighedsrådet. Han overtog ejendommen d. 31.-12.-1968 fra sin far, nuværende ejer er 4. generation. Ejendomsskyld 820.000. Areal 15 ha., heraf 2 ha. fredskov. Der er forpagtet 7,5 ha.

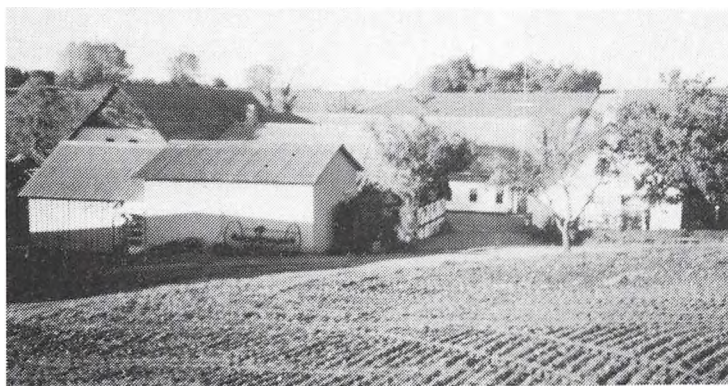

Provstskovvej 36's stuehus er opført i 1904. Stuehus fra 1825 bliver i dag brugt til kviestald. Kostald og lade er opført i 1925, maskinhus i 1974. Desuden er der udendørs køresilo. Gården drives med en kvægproduktion på 26 årskøer, 10 ungdyr og 15 slagtekalve af racen Jersey. Der dyrkes roer, græs og korn til eget forbrug. Der er 3 traktorer og 1 mejetærsker, desuden oliefyrr.

RØJLE BYGADE 88, "RØJLE NYGAARD", RØJLE, 5500 MIDDELFART, tlf. 64-402294.

HEINE LUND JØRGENSEN, gård-ejer, født d. 17.-10.-1930, søn af Marie og Oluf Jørgensen, gift d. 23.-3.-1958 med Sonja Mauritsen, medhjælpende hustru, født d. 10.-2.-1937, datter af Agnes Marie og Kristian Mouritsen, Her-sum. Parret har børnene: Klaus, født d. 5.-12.-1958, Karen, født d. 12.-1.-1962 og Kirsten, født d. 2.-11.-1968.

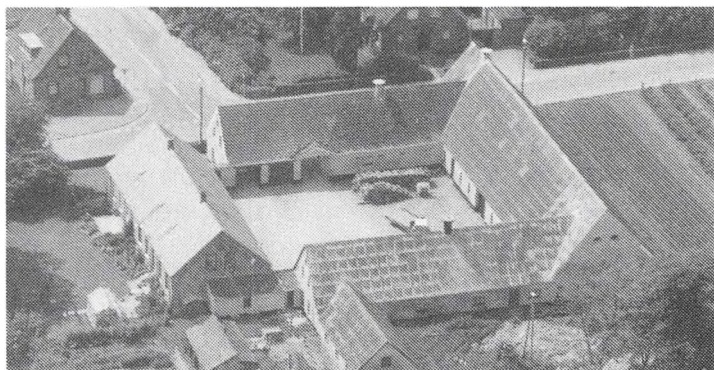

H.L.J. er uddannet på Malling Landbrugsskole. Han overtog ejendommen i 1957 fra Karl Edvard Rasmussen.

Ejendomsskyld 1.000.000. Areal 15,9 ha., heraf 0,2 ha. skov.

Stuehuset og avlsbygningerne, kostald, svinestald og lade, er alle opført i 1885. På gården holdes 2.000 høns til skrabeægsproduktion. Planteproduktionens salgsafgrøder er hvede, jordbær, kartofler og ærter. Der er 1 traktor og olie- og træfyrr. Der er ansat fremmed arbejdskraft i sæsonen. Maskinstation bruges til en del af markarbejdet.

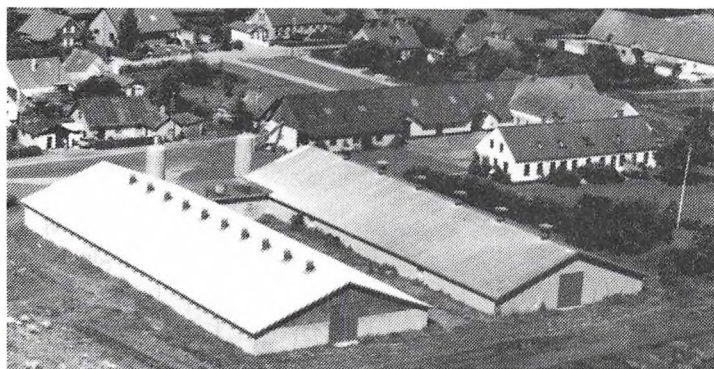

RØJLE BYGADE 106, "MARGRETHESMINDE", RØJLE, 5500 MIDDELFART.

SVEND AAGE SØRENSEN, gård-ejer, født d. 23.-5.-1921, søn af Mary og Søren Hansen Sørensen, gift d. 5.-3.-1950 med Henny Sørensen, medhjælpende hustru, født d. 29.-1.-1927, datter af Kirstine og Kristen Olesen, Hemmet. Parret har børnene: Leif, født d. 26.-7.-1953, Lars, født

d. 25.-1.-1957 og Annelise, født d. 27.-3.-1967.

S.Aa.S. er uddannet på Hammerum Landbrugsskole. Han overtog ejendommen i 1967 fra Aksel Pedersen.

Ejendomsskyld 2.900.000. Areal 35 ha. Der er bortforpagtet 34 ha.

Stuehuset er opført i 1872. Kostald opført 1950 og lade i 1872. Der er opført hønsehuse i 1974 og 1982. Der er 12.000 høns til rugeægproduktion og ca. 1.000 haner. På gården er der nødstrømsanlæg og desuden 2 fodersiloer.

RØJLEKLINTVEJ 3, "SØBORG", RØJLESKOV, 5500 MIDDELFART, tlf. 64-401470. JØRGEN SØBORG HANSEN, gårdejer, født d. 1.-6.-1938, søn af Nanna og Johannes Hansen.

J.S.H. har været på Snoghøj Højskole. Han overtog ejendommen d. 1.-1.-1976 fra sin far, nuværende ejer er 5. generation.



Ejendomsskyld 900.000. Areal 17,8 ha., heraf 3,5 ha. fredskov. "Søborg"s stuehus, kostald og svinestald er opført i 1877, maskinhus 1973. Gården drives med en kvægproduktion på 25 årskøer og 25 ungdyr af racen Jersey. Planterproduktionens salgsafgrøde er korn, desuden dyrkes der roer og græs. Der er 2 traktorer og brænde- og oliefyf. Maskinstation bruges til en del af markarbejdet.

RØJLESKOVVEJ 11, RØJLESKOV, 5500 MIDDELFART, tlf. 64-406337.

POUL HENNING LARSEN, vicevært, født d. 22.-2.-1946, søn af Gudrun og Arne Larsen, gift d. 1.-9.-1972 med Grethe Rasmussen, fabriksarbejder, født d. 26.-1.-1954, datter af Henriette og Johannes Rasmussen. Parret har børnene: Linda, født d. 27.-12.-1972, Louise, født d. 9.-12.-1974 og Lane, født d. 21.-3.-1977.

P.H.L. har været på Statens Forsøgsgård 2 gange. Han overtog ejendommen d. 1.-7.-1987 fra Aksel Nilsen.

Ejendomsskyld 590.000. Areal 5,2 ha., 3 ha. er bortforpagtet.

Stuehuset og avlsbygningerne, kostald, svinestald og lade, er alle opført i 1926. Gården drives med en svineproduktion på 3 slagtesvin og en ammekobesætning på 2 årsammekøer af racen Limousine, desuden er der 8 får. Planterproduktionens salgsafgrøder er jordbær og kartofler. Der er 1 traktor og halmfyf.

RØJLESKOVVEJ 18, 5500 MIDDELFART, tlf. 64-406575.

OLE GOTTRUP, forstander, gift med Annelise Gottrup, laborant. O.G. er M.sc. Cand. agro. Ejendommen er overtaget d. 1.-10.-1978 fra Verner Knudsen.

Areal 14 ha.

Fra gården drives en forsøgsstation indenfor planteavl, foruden ved det almindelige landbrug, som kun består af planteavl. Forsøgsstationen blev startet af O.G. i 1984. I forsøgsarbejdet anvendes foruden gårdens jord også et varierende antal

ha. i forpagtning.

Stuehuset er opført i 1926 og restaureret i perioden 1979-88. Kostald og lade er opført i 1926, maskinhus 1985 og 1987. En bygning fra 1962 blev i 1984 indrettet til kontorer til Agrolab, i 1990 opførtes laboratorie og kølerum. Planterproduktionens salgsafgrøder er korn, roer og kartofler. Der er 2 traktorer og 3 mejetærskere, desuden en lang række forsøgsmaskiner til udførelse af markforsøg, der er 2 plansiloer, varm lufts tørreri, fastbrændelsfyf og oliefyf. Desuden er der kontorfaciliteter, hvorfra planteavls forsøgsstationen, Agrolab A/S, drives. På gården er ansat 5-15 medhjælpere.

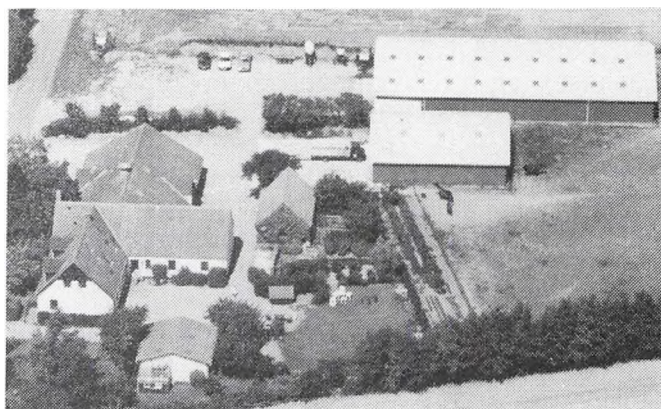

RØJLESKOVVEJ 31, "LUNDSGAARD", RØJLESKOV, 5500 MIDDELFART, tlf. 64-406814.

MARTIN RIIS JAKOBSEN, gårdejer, født d. 19.-3.-1956, søn af Gertrud og Peter Bang Jakobsen, gift d. 14.-9.-1984 med Magda Hansen, skolelærer, født d. 25.-12.-1956, datter af Maja og Hans Peter Hansen. Parret har børnene: Søren, født d. 27.-12.-1986 og Thomas, født d. 23.-2.-1989.

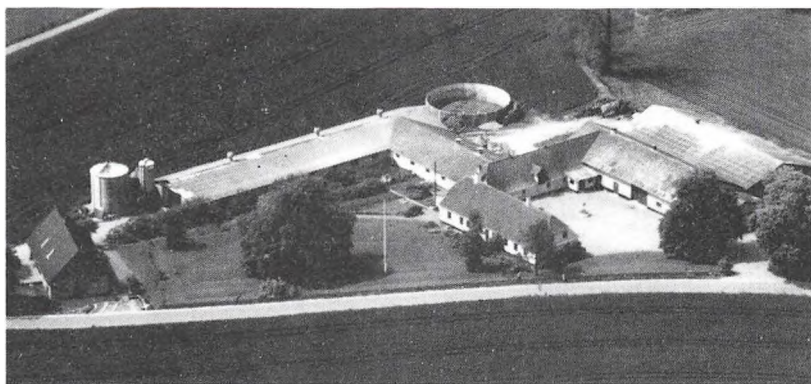

Martin R. Jakobsen er uddannet på Bygholm Landbrugsskole, han er medlem af håndboldforeningen i Strib. Han overtog ejendommen i 1984 fra Hans og Nils Lundsgaard.

Ejendomsskyld 2.300.000. Areal 41,3 ha., heraf 1,9 ha. fredskov. Der er tilkøbt 6,3 ha. og forpagtet 8,3 ha.

Stuehuset er opført i 1856 og bliver lavet om til driftsbygning. Svinestalde er opført i 1856, 1965 og 1972, lade i 1956/57 og maskinhus i 1979. Gården drives med en svineproduktion på 120 årssøer, ca. 2.700 solgte smågrise og ca. 1.500 slagtesvin årligt. Planteproduktionens salgsafgrøder er byg, hvede, rug, ærter og raps. Der er 2 traktorer og kul- og brændefyr. På gården er 2 fastansatte medhjælpere. Maskinstation bruges til en del af markarbejdet.

STAURBYVEJ 14, "DYBDALGAARD", AULBY, 5500 MIDDELFART, tlf. 64-403096.

GUNNER JEPPESEN BJERREGAARD, gårdejer, født d. 25.-9.-1947, søn af Lydia og Peter Jeppesen Bjerregaard.

G.J.B. er uddannet på Hammerum Landbrugsskole. Han overtog ejendommen i 1977 fra sine forældre, nuværende ejer er 3. generation på gården, som tidligere har været en fæstegård under "Hindsgavl" og blev frikøbt af G.J.B.'s farfar.

Ejendomsskyld 1.800.000. Areal 27,5 ha., heraf tilkøbt 8,8 ha.

Stuehuset er opført i 1858 og restaureret i 1919 og løbende vedligeholdt. Kostald og svinestald er opført i 1959, lade og maskinhus 1978. Gården drives med en kvægproduktion på 35 årskøer, 35 ungdyr og 15 slagtekalve af racen Jersey. Desuden er der en svineproduktion på ca. 300 slagtesvin årligt. Planteproduktionens salgsafgrøder er maltbyg, hvede og sukkerroer. Der er 2 traktorer og 1 mejetærsker. Der anvendes fremmed arbejdskraft. Maskinstation bruges til lidt af markarbejdet.



STRIB LANDEVEJ 58, "LINDDALSLUND", RØJLE MARK, 5500 MIDDELFART, tlf. 64-406521.

VERNER HANSEN, gårdejer, født d. 10.-5.-1919, gift d. 19.-7.-1942 med Lilly Rasmussen, medhjælpende hustru, født d. 5.-11.-1922, datter af Karen og Rasmus Rasmussen. Parret har børnene: Bodil, født d. 25.-11.-1942, Jørgen, født d. 12.-3.-1945, Svend Aage, født d. 22.-10.-1947 og Bente, født d. 23.-8.-1954.

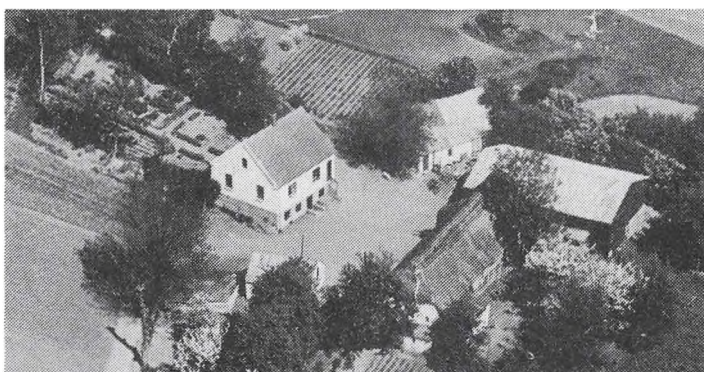

V.H. overtog ejendommen i 1940 fra bedsteforældrene, Augusta og Jørgen Hansen. Ejendomsskyld 410.000. Areal 10,8 ha., heraf 3,1 ha. mose og eng.

Stuehuset er opført i 1907. Kostald opført 1895 og ombygget i 1925, svinestald opført 1947, lade opført 1925, maskinhuset er ombygget i 1972. Gården drives med en ammekobesætning på 3 årsammekøer af racerne Jersey og RDM. Planteproduktionens salgs-

afgrøder er rug, byg og havre. Der er 1 traktor. Maskinstation anvendes til en del af markarbejdet.

STRIB LANDEVEJ 101, "CHRISTIANSDAL", STAURBY MARK, 5500 MIDDELFART, tlf. 64-401621.

HANS PETERSEN, gårdejer, født d. 6.-10.-1938, søn af Anna og Mikael Petersen, gift d. 20.-9.-1964 med Gudrun Kristensen, sygeplejerske, født d. 18.-2.-1938, datter af Dagmar og Christian Kristensen. Parret har børnene: Birgitte, født d. 11.-4.-1967, Dorthe, født d. 29.-5.-1971 og Mikael, født d. 13.-5.-1972.

H.P. er medlem af skatteankenævnet i Middelfart Kommune. Han overtog gården i 1967 fra sin far, nuværende ejer er 10. generation på gården, som indtil 1912 var fæstegård under "Hindsgavl".

Ejendomsskyld 3.000.000. Areal 52 ha., heraf 2,8 ha. skov. Der er forpagtet 28 ha. Stuehuset er opført i 1866. Svinestald og lade er genopført efter brand i 1972, maskinhus og foderlade er opført 1972. Gården drives med en ammekobesætning på 5 årsammekøer, incl. 10 ungdyr af racen Hereford. Planteproduktionens salgsafgrøder er hvede, maltbyg, vinterraps og foderærter. Der er 2 traktorer og 1 mejetærsker, desuden halmfyr. Maskinstation bruges til lidt af markarbejdet.

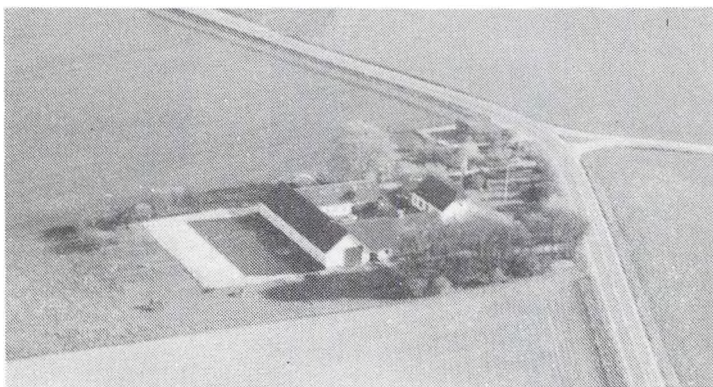

STRIB LANDEVEJ 107-108, "STAURBY HØJGAARD - GAMBÆKSGAARD", STAURBY, 5500 MIDDELFART, tlf. 64-402060.

CARL CHRISTENSEN, gartner, født d. 8.-10.-1937, søn af Karen og Halvor Christensen, gift d. 23.-3.-1962 med Birgitte Kolbye, gartner, født d. 8.-12.-1937, datter af Gudrun og Gunnar Kolbye. Parret har børnene: Carl Henrik, født d. 29.-12.-1962, Karen Marie, født d. 12.-12.-1964, Anne

Grethe, født d. 2.-3.-1968 og Vibeke, født d. 13.-11.-1969.

C.C. er uddannet på Vilvorde Havebrugshøjskole og har supplerende gartneruddannelse fra Danmark, Holland, Schweiz og USA.

"Staurby Højgaard" er overtaget d. 1.-11.-1974 fra Olaf Clausen og "Gambæksgaard" er overtaget d. 30.-6.-1984 fra C. Christensen. Begge gårde er udflyttergårde fra Staurby efter brand. Ejendomsskyld er henholdsvis 1.500.000 og 5.300.000. Areal henholdsvis 21 og 25 ha.

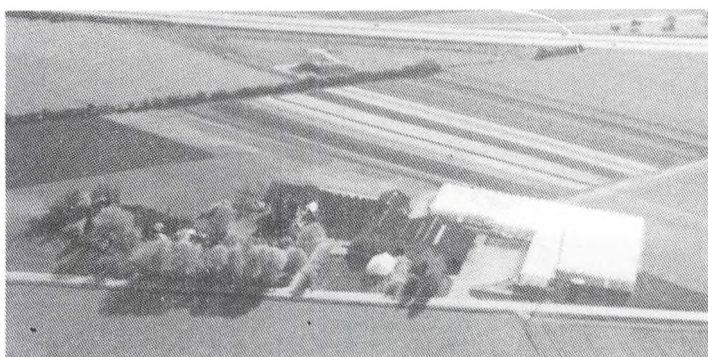

Stuehuset på "Højgaard" er opført i 1918 og på "Gambækgaard" i 1947. Kostald og svinestald er opført i 1918, kostalden er ombygget til hestestald med bokse, svinestalden er ombygget til maskinhus og kornlager. "Gambækgaard"s bygninger er ombygget til 500 kvadratmeter ventilerede lagerrum, 700 kvadratmeter løglade, 300 kvadratmeter til arbejdsrum, 700 kvadratmeter kølerum og 5.000 kvadratmeter væksthuse i glas. Desuden er der en lade fra 1918. På ejendommen er der ridehesteopdræt. Planteproduktionens salgsafgrøder er hvede, byg, foderærter til fremavl, spinatfrø, blomsterfrø på friland, løgdrivning og potteplanter i væksthuse. På gården er der 4 traktorer, markvandingsanlæg, specialmaskine til blomsterløgavl, desuden er der plansilo, varm og kold lufts tørreri. På gården er ansat 10 medhjælpere og skolepiger. Der drives nabosamarbejde om maskinparken.

STRIB LANDEVEJ 114, STAURBY, 5500 MIDDELFART, tlf. 64-401455.

ORLA JENSEN, gårdejer, født d. 10.-1.-1937, søn af Anna og Karl Jensen, Herning, gift d. 30.-4.-1960 med Anine Jeppesen, medhjælpende hustru, født d. 25.-1.-1939, datter af Fanny Marie og Jeppe Kirstin Jeppesen. Parret har børnene: Marianne, født d. 6.-12.-1962, Henrik, født d. 25.-4.-1965, Kristian, født d. 7.-1.-1971 og Martin, født d. 2.-11.-1977.

O.J. overtog ejendommen i 1959 fra sin mor.

Areal 17 ha., der er frasolgt 5 ha. og forpagtet 16 ha.

Stuehuset og avlsbygningerne, kostald, svinestald og lade, er opført i 1915. Endnu en kostald er opført i 1943, maskinhus 1979. Gården drives med en kvægproduktion på 30 årskøer, 20 ungdyr og 10 slagtekalve af racerne Jersey og RDM. Planteproduktionens salgsafgrøde er korn, desuden dyrkes græs og majs til eget forbrug. Der er 2 traktorer og 1 mejetærsker. Der er ført staldvarme til stuehuset. Maskinstation bruges til en del af markarbejdet.

STRIB LANDEVEJ 131, STAURBY, 5500 MIDDELFART.

KAJ SKOVGAARD JEPPESEN, gårdejer, omtales under Strib Landevej 133, 5500 Middelfart.

K.S.J. overtog ejendommen d. 1.-6.-1966 fra søstrene Rasmussen.

Ejendomsskyld 950.000. Areal 22 ha.

Stuehus, svinestald og lade er alle opført i 1876. Planteproduktionens salgsafgrøder er korn, raps og konservesærter. Sønnen Peter Skovgaard Jeppesen og hans familie bor til leje på gården.

K.S.J. ejer og driver også Strib Landevej 133, desuden ejer han hus på Strib Landevej 137, som er udlejet.

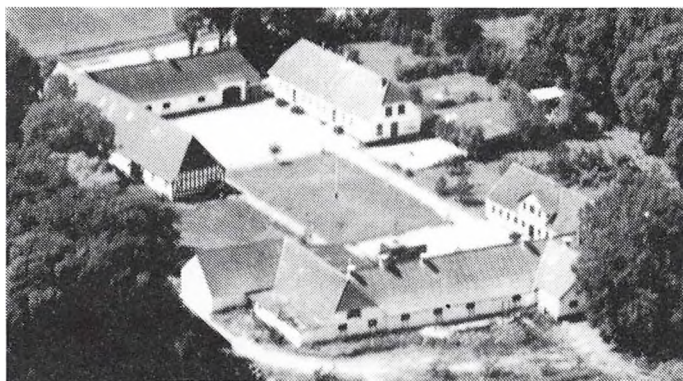

STRIB LANDEVEJ 133, "SKOVGAARD", STAURBY, 5500 MIDDELFART, tlf. 64-401467.

KAJ SKOVGAARD JEPPESEN, gårdejer, født d. 1.-7.-1928, søn af Kirstine og Otto Jeppesen, gift d. 20.-4.-1957 med Kirsten Nielsen, lægesekretær, født d. 7.-11.-1934, datter af Anna og Ejnar Nielsen. Parret har børnene: Ulla, født d. 26.-4.-1957 og Peter, født d. 14.-11.-1961.

K.S.J. er uddannet på Hammerum

Landbrugsskole, han sidder i bestyrelsen for Vejlbj Vandværk. Han overtog ejendommen i 1964 fra sin far. Den har været i slægtens eje gennem 300 år. Ejendomsskyld 1.700.000. Areal 32 ha., heraf tilkøbt 8,5 ha.

Stuehuset er opført i 1860 og restaureret senest i 1980. Kostald og svinestald er opført i 1908, kostalden lavet om til svin i 1977. Lade opført 1850 og 1967, maskinhus 1975. Gården drives med en svineproduktion på ca. 900 slagtesvin årligt. Planteproduktionens salgsafgrøder er korn, raps og konservesærter. Der er 2 traktorer, 1 mejetærsker og 1 rendegraver, desuden kornsilo, netsilo samt olie- og træfyrr. Maskinstation anvendes til en del af markarbejdet.

K.S.J. ejer og driver også Strib Landevej 131 og ejer også hus på Strib Landevej 137, som er udlejet.

STUTTERIVEJ 12, BILLESHAVE SKOV, 5500 MIDDELFART, tlf. 64-401587.

JENS SØRENSEN, gårdejer, født d. 27.-6.-1933, søn af Magdalene og Steffen Møller Sørensen, gift d. 12.-10.-1960 med Tove Petersen, medhjælpende hustru, født d. 22.-6.-1937, datter af Thora og Marius Petersen. Parret har børnene: Jørgen, født d. 24.-4.-1964 og Anette, født d. 20.-12.-1968.

J.S. er specialarbejder, han er uddannet på Haslev Landbrugsskole. Han overtog ejendommen d. 1.-9.-1960 fra Børge Hansen.

Ejendomsskyld 1.050.000. Areal 16,5 ha., heraf tilkøbt 7,2 ha.

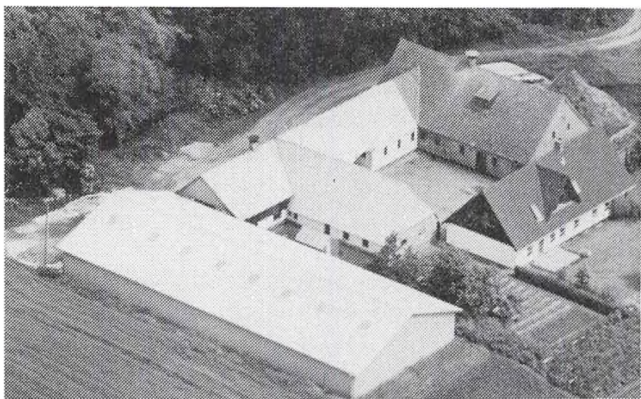

Stutterivej 12's stuehus er opført i 1798 og gennemgribende restaureret i 1977. På ejendommen findes desuden kvægstald og lade, maskinhus fra 1976 og en svinestald, som er ombygget til kvægstald. Planteproduktionens salgsafgrøder er maltbyg og hvede. Der er 1 traktor.

STUTTERIVEJ 19, "STUTTERIGAARDEN", RØJLE SKOV, 5500 MIDDELFART, tlf. 64-402260. MOGENS P. MØLLER, kaptajn.

Gården beboes af forpagteren Henrik Krabbe og dennes familie, Bitten, Inge og Peter Krabbe. Henrik Krabbe er uddannet på Bygholm Landbrugsskole.

Ejendommen er forpagtet siden d. 1.-1.-1988.

Areal 110 ha., heraf 44 ha. skov, eng og plantage. Forpagtningen omfatter 66 ha. agerjord.

Stuehuset og avlsbygningerne, kostald, svinestald, lade og maskinhus, er alle opført i slutningen af 1800-tallet. Kostald og svinestald er ombygget til korntørreri, lade og maskinhus er ombygget i 1989. Planteproduktionens salgsafgrøder er hvede, byg, raps, ærter til fremavl, sukkerroer og frøgræs. Der er 2 traktorer og andel i mejetærsker, desuden plansilo og tårnsilo, varm og kold lufts tørreri.

SVENSTRUP STRAND 1, "STRANDGAARD", SVENSTRUP MARK, 5500 MIDDELFART, tlf. 64-403036.

ELNA JØRGENSEN, gårdejer, født d. 12.-3.-1911, datter af Astrid og Albert Olsen, gift d. 10.-5.-1936 med Laurids Mægaard Jørgensen, gårdejer, født d. 18.-3.-1911, død i 1982, søn af Laura og Jørgen Jørgensen. Parret har børnene: Minna, født d. 21.-9.-1936 og død i 1963, Jørgen, født d. 7.-10.-1939, Gerda, født d. 14.-2.-1943, Kaj, født d. 16.-7.-1946 og Astrid, født d. 10.-1.-1948.

Laurids Jørgensen har været på Ladelund Landbrugsskole. Ejendommen blev overtaget d. 1.-5.-1936 fra Anders Jørgen Jørgensen.

Ejendomsskyld 1.050.000. Areal 11,6 ha. og der er forpagtet 11 ha.

Stuehus, kostald og svinestald er opført i 1913, stuehuset er restaureret i 1970/71. Desuden er der maskinhus fra 1954 og udendørs køresilo.



SVENSTRUP STRAND 2, "ESKEBÆKLUND", SVENSTRUP MARK, 5500 MIDDELFART, tlf. 64-403207.

NIELS PEDER LUND PEDERSEN, gårdejer, født d. 20.-6.-1931, søn af Ella og Holger Pedersen, gift d. 28.-7.-1956 med Birgit Fredenslund, medhjælpende hustru, født d. 16.-2.-1935, datter af Klara og Peder Fredenslund. Parret har sønnen Carl, født d. 19.-10.-

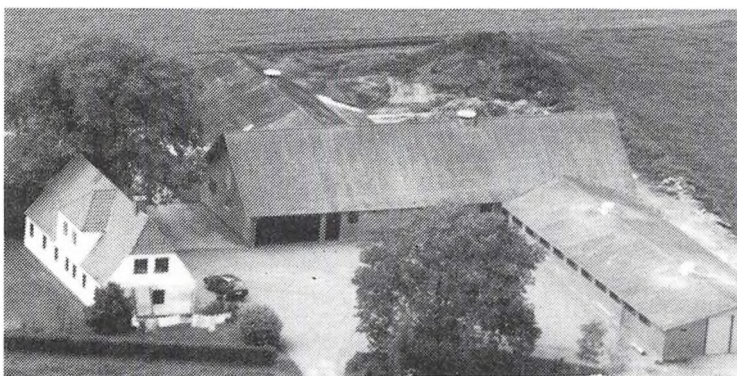

1959. Han er blevet medindehaver fra 1984 og bor Agertoften 6, 5500 Middelfart. N.P.L.P. er uddannet på Malling Landbrugsskole. Han overtog ejendommen d. 1.-8.-1955 fra Carl Lund, nuværende ejer er 4. generation.

Ejendomsskyld 1.330.000. Areal 18,3 ha. og der er forpagtet 11 ha.

Stuehuset er opført i 1867 og restaureret i 1987. Svinestald er opført i 1963, sostald 1972 er lavet om til maskinhus i 1984. Lade fra 1925 er lavet om til kostald i 1963. Desuden er der ajlebeholder. På gården er der 54 bistader og der produceres ca. 2 tons honning om året. Planteproduktionens salgsafgrøder er korn, raps og honning. Der er 2 traktorer og 1 mejetærsker.

SVENSTRUP STRAND 4, "STENTESHØJ", SVENSTRUP MARK, 5500 MIDDELFART, tlf. 64-403282.

OLE NIELSEN, gårdejer, født d. 15.-8.-1935, søn af Hedvig og Laurids Nielsen, gift d. 8.-11.-1959 med Nora Rasmussen, medhjælpende hustru, født d. 16.-2.-1937, datter af Marie og Frederik Rasmussen. Parret har børnene: Torben, født d. 29.-6.-1968 og Lone, født d. 31.-1.-1978.

O.N. sidder i Menighedsrådet og er medlem af Vestfyns Landboforening. Han overtog ejendommen d. 11.-12.-1959 fra sin svigerfar, nuværende ejer er 4. generation. Ejendomsskyld 840.000. Areal 7,7 ha.

Stuehuset er opført i 1879 og restaureret 1975-78. Kvægstalde er opført i 1877 og 1974, svinestald og lade 1941 og maskinhus 1980. Gården drives med en kvægproduktion på 22 årskøer, 22 ungdyr og 10 slagtekalve af racen Jersey. Der produceres roer, græs og korn til eget forbrug. Der er 2 traktorer og olie- og brændefyr. Maskinstation bruges til en del af markarbejdet.



SVENSTRUP STRAND 5, "STENERSLUND", SVENSTRUP MARK, 5500 MIDDELFART, tlf. 64-403009.

NIELS OLSEN, gårdejer, født d. 16.-7.-1928, søn af Marie Kerstine og Johannes Olsen, gift d. 4.-6.-1954 med Herdis Andreasen, medhjælpende hustru, født d. 28.-12.-1930, datter af Marie Cecilie og Alfred Andreasen. Parret har børnene: Erik, født d. 8.-7.-1955, Ulla, født d. 26.-8.-1956, Inge, født d. 29.-4.-1960, og Bir-

gitte, født d. 2.-11.-1969.

N.O. er uddannet på Korinth Landbrugsskole. Han overtog ejendommen d. 1.-8.-1960 fra sin far, nuværende ejer er 3. generation.

Ejendomsskyld 1.100.000. Areal 13,5 ha.

Stuehuset er opført i 1936. Kostald fra 1978 blev sammen med stuehuset lavet om til kvæg. Svinestald opført 1969 og lade 1936. Gården drives med en kvægproduktion på 20 årskøer, 15-16 ungdyr af racen Jersey. Desuden er der en svineproduktion på ca. 140 slagtesvin årligt. Der dyrkes roer, græs og korn til eget forbrug. Der er 1 traktor. Maskinstation bruges til en del af markarbejdet.

N.O. forpagtede gården fra 1954. Han ejer også parcelhuset Svenstrup Strand 5, som sønnen Erik Olsen bor i.

SVENSTRUPVEJ 5, "HJØRNEGAARDEN", SVENSTRUP, 5500 MIDDELFART, tlf. 64-403142.

PETER SØRENSEN JØRGENSEN, gårdejer, født d. 2.-5.-1946, søn af Nelly og Holger Jørgensen, gift d. 7.-10.-1972 med Inger Marie Bundgaard Clemmensen, ekspeditrice, født d. 8.-4.-1945, datter af Anna Katrine og Clemen Bundgaard Clemmensen. Parret har børnene: Allan, født d. 14.-2.-1974 og Karin, født d. 21.-11.-1976.

P.S.J. er uddannet på Bygholm Landbrugsskole, han sidder i Gasa i Kolding. Han overtog ejendommen d. 1.-6.-1975 fra sin far, nuværende ejer er 5. generation.

Ejendomsskyld 1.600.000. Areal 23,2 ha. og der er forpagtet 19,3 ha.

Stuehuset er opført i 1978. Kostalde er opført i 1942, 1944, 1956, 1958 og 1961, alle stalde er lavet om til kølerum. Desuden er der maskinhus fra 1974. Planteproduktionens salgsafgrøder er kinakål, broccoli, grønkål, jordbær, korn, rosenkål, hvidkål, rødkål, savoykål og blomkål. På gården er der 8-9 traktorer, 1 mejetærsker, sprinklervandingsanlæg, markvandingsanlæg og specialmaskiner til kålproduktion. Desuden er der varm lufts tørreri samt halmfyr. I sæsonen er der ansat 5-10 medhjælper. P.S.J. ejer og driver også Ellebækvej 1, 5500 Middelfart.

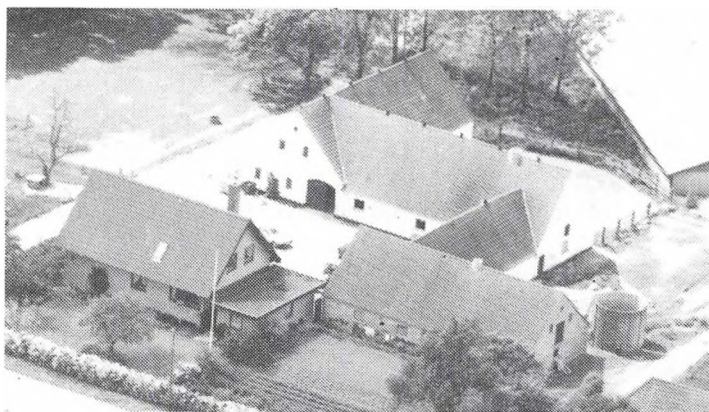

SVENSTRUPVEJ 6, SVENSTRUP, 5500 MIDDELFART, tlf. 64-403290. PER NIELSEN, bestyrer, født d. 27.-9.-1956, søn af Else og Bent Nielsen, bor sammen med Mari-
anne Jensen, ekspeditrice, født d. 10.-8.-1956, datter af Valborg og Holger Jensen. Parret har bør-
nene: Jeannet, født d. 23.-9.-1979 og Ronni, født d. 1.-10.-1982. Gården ejes af Vagn Kjeldsen, Brandrupdam, tlf. 75-568276. P.N. har været bestyrer på går-

den siden d. 1.-3.-1987. Vagn Kjeldsen overtog gården d. 1.-1.-1987 fra Vagn Rasmussen.

Areal 16 ha., heraf 3,3 ha. byzone.

Stuehuset er restaureret i 1981. På gården produceres 60.000 slagtekyllinger pr. rotation. Planteproduktionens salgsafgrøder er korn, raps og fabriksærter. Der er 2 traktorer, 4 fodersiloer og oliefy.

SVENSTRUPVEJ 12, "SVENSTRUP MINKFARM", SVENSTRUP, 5500 MIDDELFART, tlf. 64-403257.

HANS KRISTIAN HANSEN, minkavler, født d. 27.-5.-1923, søn af Jensigne og Knud Hansen, gift d. 7.-12.-1957 med Inger Pedersen, medhjælpende hustru, født d. 26.-5.-1936, datter af Alma og Otto Kjær Pedersen. Parret har børnene: Hans Kurt, født d. 27.-2.-1959, Ejnar, født d. 5.-4.-1961 og Laila, født d. 20.-2.-1963.

H.K.H. overtog ejendommen d. 11.-12.-1955 fra sin far.

Ejendomsskyld 520.000. Areal 3,8 ha.

Stuehuset er opført omkring 1800 og restaureret i 1979. Der er minkbure i 6 haller fra 1984-89, tørrerum til mink er indrettet i bygninger fra ca. 1900 og 1923. Der er ca. 600 avlsdyr. Planteproduktionens salgsafgrøde er korn. Der er 1 traktor og oliefy. Maskinstation bruges til en del af markarbejdet.

SVENSTRUPVEJ 14, "LILUSBJERG", SVENSTRUP, 5500 MIDDELFART, tlf. 64-403134.

AAGE FUGL HANSEN, gårdejer, født d. 6.-9.-1950, søn af Gerda og Ebbe Fugl Hansen, gift d. 26.-5.-1973 med Randi Hansen, plejer, født d. 25.-7.-1951, datter af Magda og Marius Hansen. Parret har børnene: Ebbe, født d. 23.-10.-1975 og Mette, født d. 1.-12.-1977.

Aa.F.H. er formand for badmintonklubben K.I.F. Han overtog ejendommen d. 1.-8.-1980 fra Anders Rasmussen.

Ejendomsskyld 1.540.000. Areal 3,7 ha.

Stuehuset er opført i 1934. Kvægstald opført 1899, svinestalde i 1934 og 1959/60, hestestald 1934. Staldene er opvarmet af olie. Gården drives med en kvægproduktion på 1 årsko. Desuden er der en svineproduktion på 155 årssøer og ca. 3.000 solgte smågrise årligt. Der er 4 heste. Markerne ligger med græs. På gården er der 3 traktorer, 4 tårnsiloer og kulfy. Der er ansat 1 medhjælper.

SVINØVEJ 8, "HØJGAARD", GAMBORG, 5500 MIDDELFART, tlf. 64-403373.

SIGNE BUSK ANDERSEN, gårdejer, født d. 16.-1.-1932, datter af Hanne og Frederik Christensen, gift i 1961 med Helge Busk Andersen, død i 1984, søn af Marie og Anton Busk Andersen. Parret har børnene: Søren, født d. 13.-11.-1961 og Lisbeth, født d.

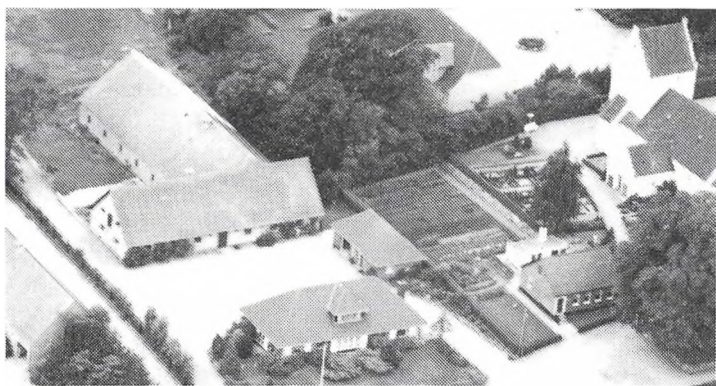

16.-10.-1963.

"Højgaard" blev overtaget i 1974 fra Bjørndahl. Sønnen Søren har gården i forpagtning.

Ejendomsskyld 1.600.000. Areal 24,8 ha., heraf 3,3 ha. mose. Desuden er der forpagtet 13,8 ha. Stuehuset er opført i 1961. Kostald og svinestald er også opført i 1961, bygningerne anvendes til grøntsagsproduktion. Lade fra 1952 er ombygget til svinestald i 1961 og maskinhus er opført i

1976. Planteproduktionens salgsafgrøder er hvede, byg, foderærter, vinterraps, gulerødder, jordbær, blomkål, porrer og løg. Der er 2 traktorer, sprinklervandingsanlæg og porreløfter, desuden plansilo, varm og kold lufts tørreri. Maskinstation anvendes til høst og der er ansat 1 skoledreng på gården.

TÅRUPVEJ 61, "TÅRUPGAARD", RØJLE TORP, 5500 MIDDELFART, tlf. 64-401430. HANS OTTO LINDSKOV, gårdejer, født d. 11.-5.-1923, søn af Anna Marie og Otto Valdemar Lindskov, gift d. 4.-5.-1958 med Selma Mølbjerg Kristensen, medhjælpende hustru, født d. 7.-4.-1934, datter af Anna og Emanuel Mølbjerg Kristensen. Parret har børnene: Otto, født d. 2.-12.-1957, Tine, født d. 2.-3.-1961 og Bent, født 24.-8.-1966. H.O.L. overtog ejendommen d. 1.-4.-1961 fra sin mor, nuværende ejer er 4. generation.

Ejendomsskyld 1.600.000. Areal 29,3 ha., heraf 0,55 ha. skov. Der er tilkøbt 6 ha. 28,6 ha. er bortforpagtet.

Stuehuset er opført i 1894. Gammel kostald brændte i 1986, hvorefter der blev opført maskinhus. Hønsehus opført i 1910. På gården er der 2 traktorer. Ejendommen er gasopvarmet.

ULVSBJERGVEJ 8, "HØJGAARD", SVENSTRUP, 5500 MIDDELFART, tlf. 64-403419.

BENT ALBERTSEN, afdelingsbestyrer, født d. 8.-5.-1935, søn af Ingeborg og Casper Albertsen, gift d. 18.-1.-1969 med Kirsten Hansen, defektrice, født d. 31.-12.-1944, datter af Tove og Kaj Hansen. Parret har børnene: Gitte, født d. 18.-1.-1970, Lotte, født d. 18.-10.-1971 og Casper, født d. 18.-6.-1974.

B.A. overtog ejendommen d. 1.-11.-1976 fra Krestine Halle Hansen.

Ejendomsskyld 570.000. Areal 2,8 ha., der er bortforpagtet 1,5 ha.

Stuehuset og avlsbygningerne, kostald, svinestald og lade, er alle opført i 1910. Stuehuset er restaureret i 1980. På gården er der 3 får og 3 lam. Der er 1 traktor og brænde-, olie- og kulfyrr.



ULVSBJERGVEJ 12, "ULVSBJERGGAARD", ULVSBJERG, 5500 MIDDELFART, tlf. 64-403130.

BENT RASMUSSEN, gårdejer, født d. 27.-4.-1930, søn af Maja og Jørgen Rasmussen, gift d. 10.-11.-1961 med Inge Rosenberg, medhjælpende hustru, født d. 5.-1.-1936, datter af Anna og Otto Rosenberg. Parret har børnene: Hans, født d. 28.-10.-1962, Søren, født d. 11.-4.-1965 og Per, født d. 18.-8.-1972.

B.R. er uddannet på Korinth Landbrugsskole. Han overtog ejendommen d. 1.-1.-1959 fra Johannes Rasmussen. Gården har været i slægtens eje i 200 år.

Ejendomsskyld 2.800.000. Areal 33 ha. og der er forpagtet 1,5 ha.



"Ulvsbjerggaard"s stuehus, kostald og svinestald er opført i 1930, maskinhus i 1972. Gården drives med en kvægproduktion på 25 årskøer, 30 ungdyr og 20 slagtekalve af racen Jersey. Planteproduktionens salgsafgrøder er konservesærter og korn, desuden dyrkes roer, græs og korn til eget forbrug. Der er 2 traktorer. Der er ført staldvarme til stuehuset. På gården er ansat 1 medhjæl-

per. Maskinstation bruges til en del af markarbejdet. B.R har desuden 1/3 af et hus i Gamborg.

ULVSBJERGVEJ 27, "LANGBÆKSGAARD", 5500 MIDDELFART, tlf. 64-403010.

LARS P. PEDERSEN, gårdejer, født d. 14.-4.-1927, søn af Signe og Ejnar Pedersen, gift i 1954 med Nanna Sørensen, medhjælpende hustru, født d. 24.-2.-1934, datter af Ingeborg og Thomas Sørensen. Parret har børnene: Ejnar, født d. 6.-12.-1955 og Birthe, født d. 16.-12.-1958.

L.P.P. er uddannet på Vejlbj Landbrugsskole. Han overtog ejendommen d. 11.-12.-1952 fra sin mor, nuværende ejer er 3. generation.

Ejendomsskyld 1.950.000. Areal 20 ha.

Stuehuset er opført i 1906 og restaureret i 1964. Kostalde er opført i 1956, 1957 og 1965, lade 1907, maskinhus 1982. Desuden findes der 1 foderlade, 2 indendørs og 2 udendørs køresiloer. Gården drives med en kvægproduktion på 52 årskøer, 80 ungdyr og 20 slagtekalve af racen Jersey. Der dyrkes roer, græs og korn til eget forbrug. På gården er der 2 traktorer. Der er ført staldvarme til stuehuset. 1 fodermester er ansat og maskinstation bruges til en del af markarbejdet.

VANDMØLLEVEJ 20, "AULBY-MØLLEGAARD", AULBY, 5500 MIDDELFART, tlf. 64-403059. HANS PETER MARCUSSEN, gårdejer, født d. 14.-2.-1952, søn af Inger og Harald Marcussen, gift d. 15.-3.-1986 med Gitte Bertelsen Høyer, cand.mag., født d. 4.-4.-1958, datter af Sigrid og Carl Erik Høyer. Parret har sønnen Christian, født d. 29.-9.-1987.



H.P.M. er uddannet på Næsgård

Landbrugsskole, han er næstformand for Jagtforeningen. Han overtog ejendommen d. 11.-6.-1977 fra sin far, nuværende ejer er 3. generation.

Ejendomsskyld 2.100.000. Areal 44 ha., heraf 1 ha. skov. Der er tilkøbt 10 ha. og forpagtet 33 ha.

Stuehuset og avlsbygningerne, kostald, svinestald og lade, er opført omkring 1900, stuehuset er restaureret i 1987. Planteproduktionens salgsafgrøder er maltbyg, brødhvede, konservesærter, græsfrø og raps. Der er 2 traktorer og 1 mejetærsker, desuden plansilo, varm og kold lufts tørreri samt halmfyr.

VEJLBYVEJ 2A, "LERBJERG MASKINSTATION", 5500 MIDDELFART, tlf. 64-401580.

LARS LERBJERG PEDERSEN, maskinstationsejer, født d. 18.-2.-1960, søn af Anny og Frede Pedersen, bor sammen med Lone Larsen, klinikassistent, født d. 26.-4.-1962, datter af Ellen og Ove Larsen.

L.L.P. har været på grundskole, han sidder i bestyrelsen for De fynske Maskinstationer. Han overtog ejendommen d. 1.-10.-1985 fra sin far. Lerbjerg Maskinstation startede i 1948 på "Lerbjerggården" og udflyttede til nuværende adresse i 1955.

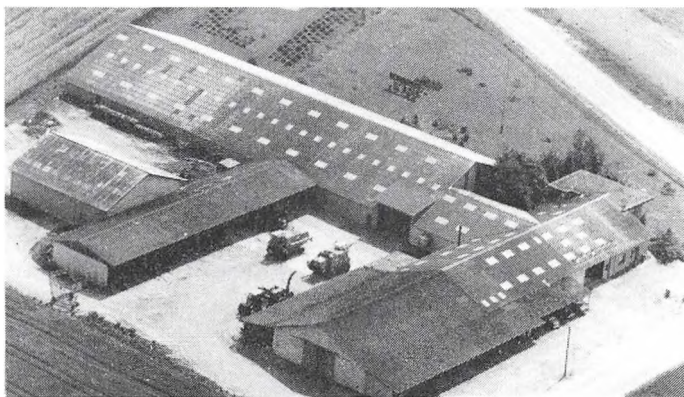

Ejendomsskyld 2.090.000. Areal 1,2 ha.

"Lerbjerg Maskinstation"s stuehus er opført i 1955 og restaureret i 1969. Maskinhuse er opført i 1955, 1960, 1966, 1973, 1981 og 1984. Der er 12 traktorer, 6 mejetærskere, 2 gyllevogne og 3 rendegravere. På maskinstationen er ansat 9 medhjælpere.

VESTERHØJVEJ 1, "THYREHOLM", 5500 MIDDELFART, tlf. 64-403259.

AXEL DAMGAARD HANSEN, gårdejer, født d. 27.-3.-1917, søn af Anna og Jens Vilhelm Hansen. A.D.H. har børnene: Jes, født d. 30.-8.-1955 og Lis, født d. 25.-4.-1956. A.D.H. overtog ejendommen d. 3.-11.-1954.

Ejendomsskyld 1.000.000. Areal 9,3 ha.

Stuehus, kostald og svinestald er opført i 1939. Stuehuset er restaureret i 1965-67. A.D.H. driver hundepension. Planteproduktionens salgsafgrøde er raps. Der er 1 traktor, olie- og kulfy. Maskinstation bruges til en del af markarbejdet.

VESTERHØJVEJ 14, GAMBORG-VESTERMARK, 5500 MIDDELFART, tlf. 64-403145.

JENS MARTIN CHRISTENSEN, banemester ved DSB, født d. 26.-7.-1923, søn af Marie og Christian Christensen, gift d. 18.-10.-1948 med Tove Jensen, husmor, født d. 18.-11.-1927, datter af Anna og Magnus Jensen. Parret har børnene: Jytte, født d. 30.-12.-1948 og Lene, født d. 12.-3.-1956.

J.M.C. overtog ejendommen d. 15.-9.-1983 fra Kristian Larsen.

Ejendomsskyld 550.000. Areal 3,5 ha.

Gårdens besætning er på 13 får. Planteproduktionens salgsafgrøde er korn. Der er 1 traktor, olie- og brændefyr. Maskinstation anvendes til en del af markarbejdet.

VESTERHØJVEJ 26, "DAMSGAARD", GAMBORG-VESTERMARK, 5500 MIDDELFART, tlf. 64-403197.

PEDER PEDERSEN, gårdejer, født d. 3.-4.-1924, søn af Marie og Sofus Pedersen, gift d. 18.-9.-1954 med Karen Nielsen, sygehjælper, født d. 14.-8.-1929, datter af Jorgine og Karl Nielsen. Parret har datteren Lene, født 3.-4.-1956.

P.P. havde selvstændig tømmervirksomhed, som holdt d. 1.-1.-1956. Han overtog ejendommen d. 1.-4.-1952 fra Valdemar Pedersen.

Ejendomsskyld 850.000. Areal 9,9 ha.

Stuehuset er opført i 1800 og restaureret i 1981. Svinestald og lade er opført i 1964. Planteproduktionens salgsafgrøder er korn og raps. Der er 1 traktor og 1 mejetærsker, desuden olie-, kul- og brændefyr.

VOLDBYVEJ 5, "VESTERGAARD", VOLDBY, 5500 MIDDELFART, tlf. 64-403541.

STEEN BUSK-RASMUSSEN, gård-ejer, født d. 8.-3.-1948, søn af Else og Jens Frederik Busk-Rasmussen, bor sammen med Lone Winther Hamborg, sygeplejerske, født d. 9.-12.-1956, datter fa Else og Christian Winther Hamborg.

S.B.R. er gartnerimedhjælper og har været på Næsgård Landbrugsskole. Han overtog gården d. 1.-5.-1980 fra Ejnar Nielsen.

Ejendomsskyld 1.550.000. Areal 17,1 ha.



Stuehuset er opført omkring 1890. Svinestald opført ca. 1890, sostald, lade og maskinhus 1981. Planteproduktionens salgsafgrøder er hvede, byg, konservesærter og raps. Der er 2 traktorer, varm og kold lufts tørreri samt plansilo. Maskinstation anvendes til en del af markarbejdet.

VOLDBYVEJ 8, "VOLDBYDAMGAARD", VOLDBY, 5500 MIDDELFART, tlf. 64-403182. NILSIGNE LUND POULSEN, gårdejer, født d. 19.-10.-1909, datter af Nilsigne og Kerstine og Jens Marinus Lund, gift d. 19.-12.-1944 med Peter Alfred Poulsen, gård-ejer, født d. 24.-9.-1906, død i 1986, søn af Sofie Poulsen. Parret har børnene: Henny, født d. 13.-4.-1947 og Anna, født d. 20.-4.-1951.

N.L.P. overtog ejendommen d. 1.-1.-1945 fra Vinter Løkke.

Ejendomsskyld 1.090.000. Areal 14,1 ha., heraf lidt mose. Der er frasolgt lidt til motorvej. 13,8 ha. er bortforpagtet.

Stuehuset, svinestald og lade er opført omkring 1900, stuehuset er restaureret ca. 1975, desuden er der en kostald fra 1975. Der er 1 traktor og oliefy.

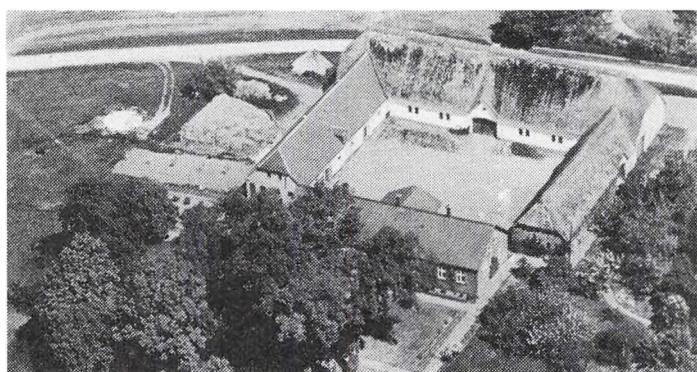

VOLDBYVEJ 11, "VOLDBY-GAARD", VOLDBY, 5500 MIDDELFART, tlf. 64-403127.

KATHRINE VÆDELE POULSEN, gårdejer, født d. 28.-1.-1918, datter af Grethe og Niels Poulsen. K.V.P. ejede gården sammen med sin bror, Henrik Vædele Poulsen indtil dennes død i 1989. Ejendommen blev overtaget i 1962 fra faderen, Niels Poulsen. Nuværende ejer er 4. generation

på gården, som har været i slægtens eje siden 1831.

Ejendomsskyld 1.330.000. Areal 21,8 ha., heraf 1 ha. mose. Jorden er bortforpagtet. Stuehuset og lade er opført sidst i 1800-tallet. Kostalden er renoveret omkring 1930, desuden findes svinestald og vognport. På gården er der 1 traktor og plansilo.

VOLDBYVEJ 17, "ØSTERGAARD", VOLDBY, 5500 MIDDELFART, tlf. 64-403241.

ARNE LARSEN, gårdejer, født d. 31.-5.-1927, søn af Karla og Hans Marius Larsen, gift d. 22.-10.-1952 med Gudrun Steffensen, medhjælpende hustru, født d. 1.-6.-1929, datter af Anna og Martin Berg Steffensen. Parret har børnene: Finn, født d. 7.-7.-1956 og Erik, født d. 31.-3.-1962.

A.L. er uddannet på Dalum

Landbrugsskole, han er repræsentant i Elfa. Han overtog ejendommen d. 1.-11.-1953 fra sin far, nuværende ejer er 3. generation.

Ejendomsskyld 2.940.000. Areal 50,1 ha., heraf 0,55 ha. plantage. Der er tilkøbt ca. 22 ha.

Stuehuset er opført i 1895 og restaureret i 1976. Kostald fra 1896 er lavet om til grise i 1961, lade opført 1914. Planteproduktionens salgsafgrøder er hvede, byg, raps, græsfrø og konservesærter. Der er 2 traktorer og 1 mejetærsker, desuden fodersilo og oliefy.

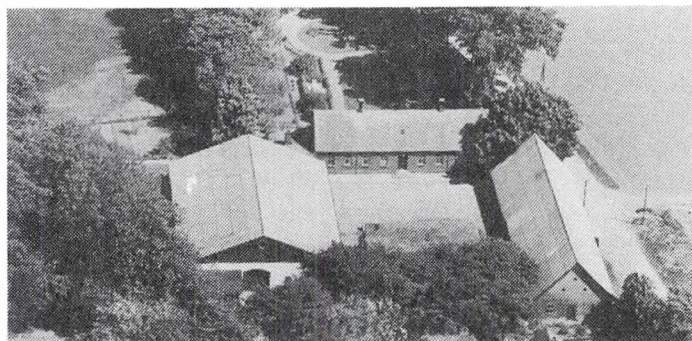

ØSTERBYVEJ 4, "MØLLEGAARD", GAMBORG, 5500 MIDDELFART, tlf. 64-403633. FRANK ROSENBERG PEDERSEN, gårdejer, født d. 16.-12.-1960, søn af Else og Knud Rosenberg Pedersen, bor sammen med Annette Mortensen, kontorassistent, født d. 1.-5.-1968, datter af Kirsten og Kaj Mortensen.

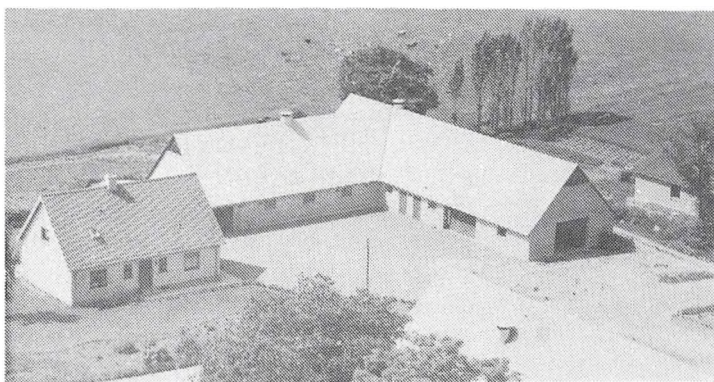

Frank R. Pedersen er bestyrer og gartnerimedhjælper, han er uddannet på Dalum Landbrugsskole. Han overtog ejendommen d. 1.-6.-1989 fra sine forældre, nuværende ejer er 10. generation på gården, som har været i slægtens eje siden 1739. Indtil 1916 var den fæstegård under "Wedelsborg".

Ejendomsskyld 1.250.000. Areal 19 ha., heraf 5 ha. mose og eng. Desuden er der forpagtet 22 ha.

Stuehuset er opført i 1961. Kostald, svinestald, lade og maskinhus er opført i 1961. Kostalden er ombygget til svinestald i 1971, endnu 1 svinestald er opført i 1966. Bygningerne bruges til grøntsagsproduktion. Planteproduktionens salgsafgrøder er kartofler, jordbær, ærter til plukning, selleri, sukkerroer, spinatfrø, byg, hvede, rug, vinterraps og foderærter. Der er 2 traktorer, 1 sprinklervandingsanlæg, 1 kartoffeloptager og kartoffellægger. Desuden plansilo, varm og kold lufts tørreri. I sæsonen er der ansat fremmed arbejdskraft. Maskinstation bruges til en del af markarbejdet.

ØSTERBYVEJ 16, "RØRTOFT", GAMBORG, 5500 MIDDELFART, tlf. 64-403150. POUL RØRTOFT, gårdejer, født d. 3.-6.-1921, søn af Sigrød og Rasmus Rørtoft.

P.R. er uddannet på Gråsten Landbrugsskole. Han overtog ejendommen i 1961 fra sine forældre. Gården var indtil 1916 fæstegård under "Wedelsborg".

Ejendomsskyld 1.290.000. Areal 18 ha., heraf 0,5 ha. skov. 11 ha. er bortforpagtet. Stuehuset og avlsbygningerne, kostald, svinestald og lade, er opført i 1853. Kostald, svinestald og lade er ombygget i 1963, maskinhus er opført i 1960. Gården drives med en svineproduktion på ca. 750 slagtesvin årligt. Planteproduktionens salgsafgrøde er byg. Der er 1 traktor, maskinstation anvendes til en del af markarbejdet.

ØSTERBYVEJ 20, "STRANDGAARD", GAMBORG, 5500 MIDDELFART, tlf. 64-403033.

JØRGEN RASMUSSEN, gårdejer, født d. 4.-12.-1928, søn af Signe og Julius Rasmussen, gift i 1961 med Lisbeth Andersen, medhjælpende hustru, født d. 29.-9.-1938, datter af Kirstine og Thorvald Andersen. Parret har børnene: Niels, født d. 10.-4.-1962 og Kirsten, født d. 29.-11.-1963.



J.R. er vurderingsmand og har været på Dalum Landbrugsskole. Han overtog ejendommen i 1958 fra sin far, nu ærende ejer er 6. generation på gården, som indtil 1916 var fæstegård under "Wedelsborg". Ejendomsskyld 1.180.000. Areal 17,1 ha. og der er forpagtet 11 ha.

Stuehuset er opført i 1847. Desuden er der svinestald fra 1968 og 1 lade. Planteproduktionens salgsafgrøder er sukkerroer og maltbyg. Der er 2 traktorer og 1 mejetærsker. Maskinstation anvendes til lidt af markarbejdet.

J.R. ejer og driver desuden Østerbyvej 24, Gamborg, 5500 Middelfart.

ØSTERBYVEJ 24, "HAMMERHUS", GAMBORG, 5500 MIDDELFART.

JØRGEN RASMUSSEN, gårdejer, omtales under Østerbyvej 20.

J.R. overtog ejendommen i 1954.

Ejendomsskyld 410.000. Areal 9 ha.

Stuehuset er opført i 1854 og desuden er der maskinhus. Stuehuset er udlejet i 2 lejligheder.

Gården drives i samdrift med Østerbyvej 20, som J.R. også ejer og driver.

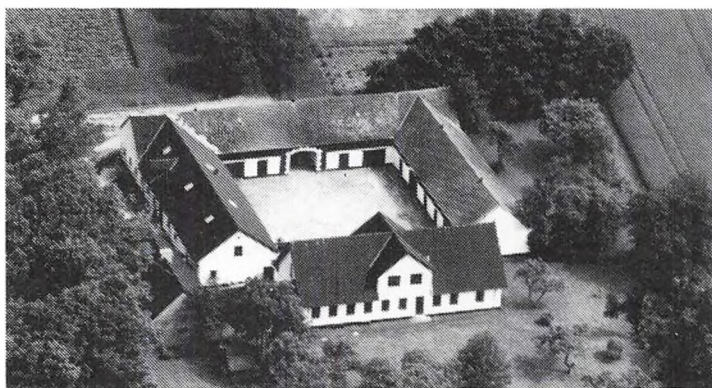

ØSTRE HOUGVEJ 150, "KATRINELYST", SKRILLINGE STRAND, 5500 MIDDELFART, tlf. 64-411646.

POUL HENRIK DYRE HANSEN, gårdejer, født d. 12.-11.-1932, søn af Karen Marie og Jørgen Dyre Hansen, gift d. 7.-7.-1957 med Inga Knudsen, sygehjælper, født d. 22.-4.-1934, datter af Agnes og Aage Knudsen. Parret har børnene: Christian, født d. 20.-10.-1958, Anne Birgitte, født

d. 11.-8.-1962 og Henriette, født d. 9.-4.-1972.

Gården drives med landbrugsturisme med 1 ferielejlighed.

P.H.D.H. er uddannet på Dalum Landbrugsskole. Han overtog ejendommen d. 3.-4.-1974 fra Harald Jensen.

Ejendomsskyld 1.500.000. Areal 21 ha. og der er forpagtet 15 ha.

Stuehuset, kostald og svinestald er opført i 1871, stuehuset er restaureret i 1988. Desuden er der opført lade i 1988. Planteproduktionens salgsafgrøder er maltbyg og sukkerroer. Der er 2 traktorer og 1 mejetærsker, desuden tårnsilo, varm og kold lufts tørreri samt brændefyr. På gården er ansat 1 medhjælper.

ØSTRE HOUGVEJ 166, "LILLE LAMBÆKSGAARD", SVENSTRUP MARK, 5500 MIDDELFART, tlf. 64-412660.

PEDER HAUGE MIKKELSEN, gårdejer, født d. 29.-9.-1927, søn af Margrethe og Anton Mikkelsen, gift d. 6.-6.-1953 med Anna Tove Pedersen, husassistent, født d. 20.-12.-1932, datter af Martha og Anders Pedersen. Parret har børnene: Karen, født d.

25.-7.-1954, Jørgen 31.-1.-1956 og Bent, født d. 29.-3.-1962.

P.H.M. er uddannet på Ladelund Landbrugsskole. Han overtog ejendommen d. 1.-6.-1953 fra sin svigerfar.

Areal 13,8 ha. Der er tilkøbt 3,8 ha. og forpagtet 3,8 ha.

Stuehuset er opført i 1976. Kostald fra 1957 er lavet om til svin i 1977, svinestalde er opført 1960 og 1970. Desuden er der lade fra ca. 1870'erne, maskinhus fra 1983/84 og gylletank. Gården drives med en svineproduktion på 400 slagtesvin årligt. Planteproduktionens salgsafgrøder er konservesærter, desuden dyrkes korn til eget forbrug. Der er 1 traktor, fodersilo og oliefy. Maskinstation bruges til en del af markarbejdet. Den oprindelige gård blev bygget omkring 1820.

P.H.M. ejer og driver desuden Østre Hougvej 167, som blev bygget i 1967, og som beboes af Martha Pedersen.

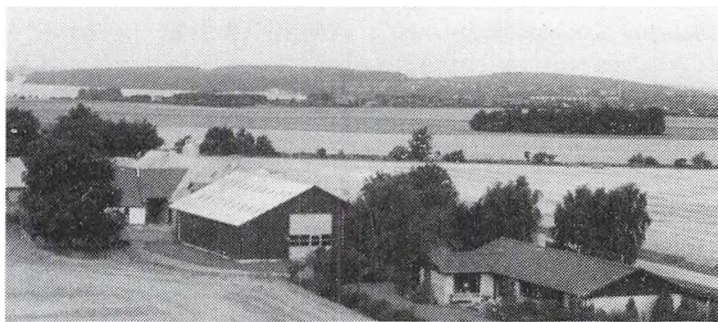

Svinestald og garage er opført 1973 og maskinhus 1990. Planteproduktionens salgsafgrøder er korn og sukkerroer. Der er 1 traktor. Maskinstation bruges til mejetærskning og roeoptagning.

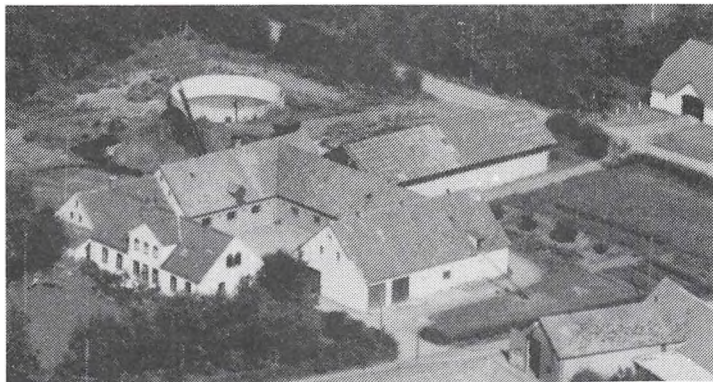

GADSTRUP 2, "GADSTRUPGÅRD", GADSTRUP, 5580 NØRRE ÅBY, tlf. 64-421665.

BENT BREDGAARD, gårdejer, født d. 1.-9.-1934, søn af Erna og Ove Michael Bredgaard, gift d. 27.-2.-1960 med Mariane Jensen, husmor, født d. 23.-8.-1938, datter af Karen Rigmor og Karl Chr. Jensen. Parret har børnene: Jens, Lene og Klaus.

B.B. er uddannet kontrolassistent på Vejlbjby Landbrugsskole. Han

overtog ejendommen d. 1.-4.-1970 fra sin svigerfar.

Ejendomsskyld 1.250.000. Areal 19,6 ha., heraf lidt mose.

Stuehuset er opført i 1870. Kostalden er restaureret og moderniseret, desuden er der lade, maskinhus fra 1971 og køresilo. Gården drives med en kvægproduktion på 30 årskøer og 30 ungdyr af racen Jersey. Planteproduktionens salgsafgrøde er maltbyg. Der er 1 halmfyr. Der er lejlighedsvis medhjælper på gården.

GADSTRUP 3, "GADSTRUP SKOVLUND", GADSTRUP, 5580 NØRRE ÅBY, tlf. 64-421628.

LARS BANG DAVIDSEN, gårdejer, født d. 27.-3.-1957, søn af Mariane og Peter Jessen Davidsen, gift d. 26.-7.-1986 med Lillian Rasmussen, medhjælpende hustru, født d. 2.-11.-1968, datter af Birthe og Henning Rasmussen. Parret har sønnen Kristian Arnold, født d. 20.-1.-1987.

L.B.D. er uddannet på Dalum

Landbrugsskole. Han er medlem af svinebrugsudvalget i Vends Herreds Landboforening og var formand for Vestfyns Landboudom i 1986-88. Han overtog ejendommen d. 1.-1.-1983 fra sin far, nuværende ejer er 9. generation på gården, som har været drevet af slægten siden 1688.

Ejendomsskyld 2.300.000. Areal 36 ha., heraf 1,2 ha. mose. Desuden er der forpagtet 12,6 ha.

På gården er der maskinhus fra 1983 og gylletank fra 1984. Den drives med en svineproduktion på 1.400 slagtesvin årligt. Planteproduktionens salgsafgrøder er sukkerroer, korn og ærter. Der er 2 traktorer og 1 mejetærsker, desuden plansilo og varm lufts tørreri.

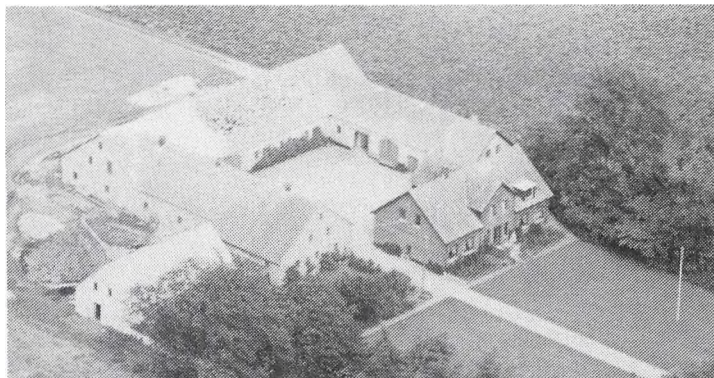

GADSTRUP 7, "HVIDEGÅRD", GADSTRUP, 5580 NØRRE ÅBY, tlf. 64-421240.

TORBEN STADAGER KNUDSEN, gårdejer, født d. 24.-11.-1944, søn af Ruth og Jørgen Knudsen, gift d. 1.-9.-1967 med Birthe Nielsen, medhjælpende hustru, født d. 3.-5.-1945, datter af Manna og Aage Nielsen. Parret har børnene: Mette og Betina.

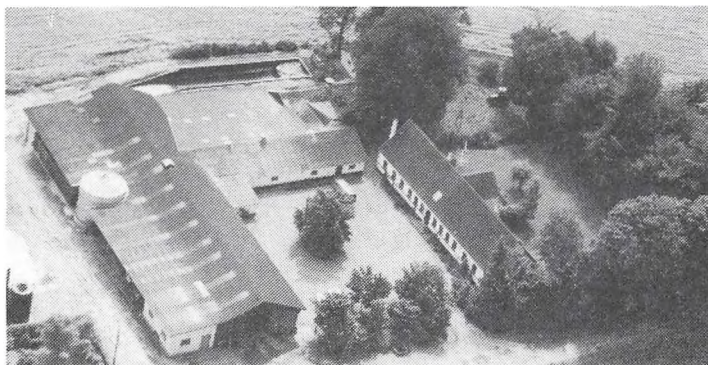

T.S.K. er borgmester i Nr. Åby. Han har grønt bevis fra Dalum Landbrugsskole og har haft 1 års ophold i England, desuden sidder han i bestyrelsen for Jerseyforeningen for Nordvest Fyn. Han overtog ejendommen d. 1.-1.-1973 fra sine forældre.

Ejendomsskyld 2.280.000. Areal 38,2 ha. Desuden er der forpagtet 6,5 ha.

Stuehuset er restaureret senest i 1980. Gården drives med en kvægproduktion på 60 årskøer og 60 ungdyr af racen Jersey. Desuden er der en svineproduktion på 1.400 slagtesvin årligt. Planteproduktionens salgsafgrøder er sukkerroer og ærter. Der er 4 traktorer og 1 mejetærsker, desuden plansilo, korntørreri og halmfyr.

T.S.K. ejer driver også Gl. Assensvej 33, 5580 Nr. Åby.



GADSTRUP 9, GADSTRUP, 5580 NØRRE ÅBY, tlf. 64-421659. JØRGEN FREDERIK BUCH, gård-ejer, født d. 19.-12.-1919, søn af Maren og Valdemar Buch, gift d. 12.-4.-1944 med Marie Gregersen, husmor, født d. 8.-3.-1918, datter af Johanne og Claus Kristian Gregersen. Parret har børnene: Torben, Poul Erik og Ka.

J.F.B. driver maskinstation sammen med sønnerne Torben og Poul Erik. Han overtog ejendommen omkring 1955 fra sine forældre, som forpagtede den fra 1944.

Areal 15 ha.

På gården er der 1 lade og 3 maskinhuse. Der er 9 traktorer, 2 mejetærskere, 1 skår-lægger, gummiged, 2 slamsugere, 1 kran, 1 stor lastbil og 4 gravemaskiner. Desuden er der halmfyr. På maskinstationen er ansat 13-16 medhjælpere.

GL. ASSENSVEJ 20, "VIBY NY-GÅRD", VIBY, 5580 NØRRE ÅBY, tlf. 64-421099.

EJGIL CLAUSEN, gårdejer, født d. 21.-1.-1938, søn af Jenny og Harald Clausen, gift d. 7.-8.-1971 med Bente Murmann Hansen, medhjælpende hustru, født d. 13.-3.-1949, datter af Ingeborg og Marius Hansen. Parret har børnene: Mogens, født d. 31.-10.-1972, Søren, født d. 23.-10.-1974 og Dorte, født d. 24.-3.-1978.



E.C. er uddannet på Hammerum Landbrugsskole og har siden 1980 været i bestyrelsen for Kvægavlerforeningen Fyn. Han overtog ejendommen i 1971 fra Kaj Andersen. Ejendomsskyld 1.140.000. Areal 15,2 ha., desuden er der lejet 3,2 ha. eng.

Stuehuset er opført i 1900 og restaureret i 1979. Kostald opført 1928 (nyopført efter brand), restaureret i 1974 og senest i 1979. Lade opført 1981 og maskinhus 1977. Gården drives med en kvægproduktion på 32 årskøer, 45 ungdyr og 15 slagtekalve af racen SDM. Desuden er der 10 høns og 5 får af racen Shropshire. Planteproduktionens salgsafgrøde er sukkerroer. Der er 2 traktorer. Maskinstation bruges til en del af markarbejdet.

GL. ASSENSVEJ 40, "ROLUNDDAMGÅRD", ROLUND, 5580 NØRRE ÅBY, tlf. 64-421633.

KJELD PEDERSEN, gårdejer, født d. 8.-6.-1929, søn af Marie og Hans Anton Pedersen, gift d. 3.-7.-1954 med Lilli Kjærulf Pedersen, husmor, født d. 23.-9.-1932, datter af Laura og August Pedersen. Parret har børnene: Grethe og Jens Peder.

K.P. er kirkeværge ved Udby Kirke. Han overtog ejendommen d. 1.-3.-1967 fra fastrene Anna og Marie Pedersen. Gården var fra før 1600-tallet en arvefæstegård under

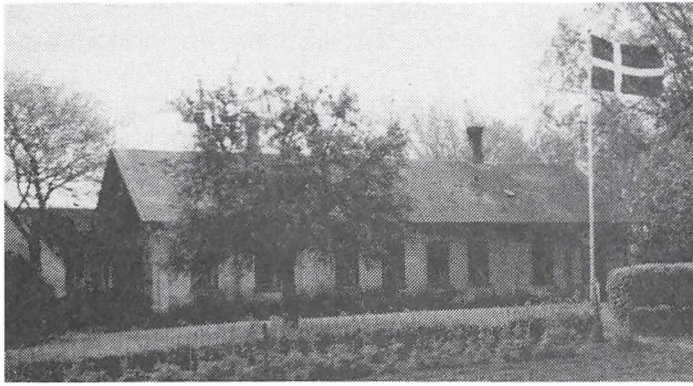

"Wedelsborg". I 1917 købte nuværende ejers farfar Anders Jørgen Pedersen gården fri for kr. 29.000.

Ejendomsskyld 1.450.000. Areal 21 ha.

"Rolunddamgård"s tuehus er opført i 1890 og kostald 1891. Planteproduktionens salgsafgrøder er maltbyg og sukkerroer. Der er 2 traktorer. Maskinstation bruges til høst.

GL. ASSENSVEJ 46, "DYRGAARD", YDBY, 5580 NØRRE ÅBY, tlf. 64-421816.

PEDER DYNGGAARD JENSEN, gårdejer, født d. 4.-3.-1942, søn af Karen og Ejner Jensen, gift d. 24.-4.-1971 med Gudrun Brixen Nielsen, medhjælpende hustru, født d. 9.-3.-1940, datter af Anna og Godtfred Nielsen. Parret har børnene: Jette, født d. 27.-8.-1972 og Anders, født d. 24.-8.-1975.

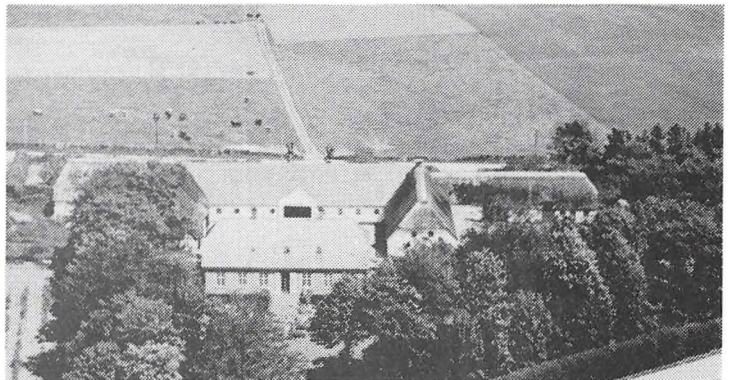

P.D.J. har været på Lyngby Landbrugsskole. Han overtog ejendommen i 1972 fra sin far. Gården kan føres tilbage i familiens eje til 1862. Den var fæstegård under "Wedelsborg" fra 1900, men blev købt fri i 1916-17.

Ejendomsskyld 2.200.000. Areal 32 ha.

Stuehus, svinestald og lade er alle opført i 1862 og er løbende vedligeholdt. Gården drives med en svineproduktion på 25 årssøer og 500 slagtesvin årligt. Planteproduktionens salgsafgrøder er sukkerroer og maltbyg. Der er 2 traktorer, desuden plansilo, varm og kold lufts tørreri. Maskinstation bruges til en del af markarbejdet.



GL. ASSENSVEJ 47, "DAMGAARD", UDBY, 5580 NØRRE ÅBY, tlf. 64-421684.

HANS FR. NIELSEN, gårdejer, født d. 11.-3.-1925, gift i 1953 med Marie Christiansen, medhjælpende hustru, født d. 7.-8.-1925, datter af Jensine og Peter Christiansen. Parret har sønnen Bent, født i 1954.

H.F.N. er uddannet på Ladelund Landbrugsskole. Han overtog ejendommen i 1953 fra Rasmine An-

dersen. Ejendomsskyld 950.000. Areal 13,9 ha.

Stuehuset er opført i 1914. Svinestald opført 1916 og ombygget senest i 1966, maskinhus opført ca. 1960. Gården drives med en svineproduktion på 10 årssøer og 200 slagtesvin årligt. Planteproduktionens salgsafgrøder er maltbyg og sukkerroer. Der er 3 traktorer. Maskinstation bruges til en del af markarbejdet.

GL. ASSENSVEJ 53, "CHRISTIANSBORG", UDBY, 5580 NØRRE ÅBY, tlf. 64-421656.

NINNA R. PEDERSEN, gårdejer, født d. 4.-1.-1916, datter af Andrea og Valdemar Andersen, gift d. 8.-5.-1936 med Marius Pedersen, født d. 21.-5.-1908, søn af Maren Katrine og Hans Pedersen. Parret har børnene: Erling, født d. 26.-2.-1937, Yrsa, født d. 4.-8.-1943 og Else, født d. 14.-4.-1946.

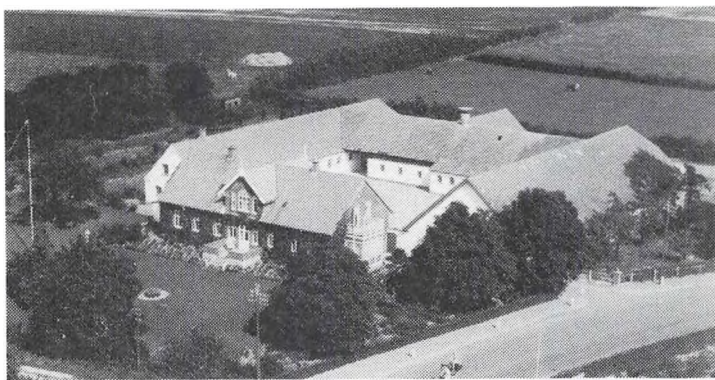

Ejendommen blev overtaget i 1936 fra Rasmus Peder Kristensen.

Ejendomsskyld 2.180.000. Areal 38,5 ha., som er bortforpagtet. "Christiansborg"s stuehus er opført i 1900. Avlsbygningerne er fra 1938 og 1940 og er opført som en firlænget gård med fast tag.

GL. ASSENSVEJ 56, "NYGAARD", UDBY, 5580 NØRRE ÅBY, tlf. 64-423399.

OLE NYGAARD JEPSEN, gårdejer, født d. 24.-6.-1960, søn af Aase og Karl Jepsen, gift d. 29.-7.-1988 med Charlotte Jensen, politibetjent, født d. 13.-4.1961, datter af Betty og Søren Just Jensen.

O.N.J. er uddannet på Bygholm Landbrugsskole. Han overtog ejendommen d. 30.-6.-1988 fra sin morfar, Emil Hansen. Nuværende ejer er 4. generation på gården, som er købt fra "Wedelsborg" omkring 1850.

Ejendomsskyld 2.000.000. Areal 24 ha., heraf 1 ha. skov.

Stuehuset er ombygget efter brand i 1920. Avlsbygningerne består af 2 kostalde, svinestald, lade og maskinhus. Planteproduktionens salgsafgrøder er byg, hvede, sukkerroer, frøgræs, spinat, løg, skorzonærøder til frø. Der er 2 traktorer, desuden plansilo, varm og kold lufts tørreri.



GL. ASSENSVEJ 64, "HØJGÅRD", UDBY, 5580 NØRRE ÅBY, tlf. 64-421673.

POUL OG ERIK RASMUSSEN, gårdejere, sønner af Astrid og Sigfred Rasmussen.

P.R. er født d. 6.-7.-1942, han er uddannet på Korinth Landbrugsskole.

E.R. er født d. 29.-3.-1939, han er uddannet på Tune Landbrugsskole i 1960/61.

Brødrene overtog ejendommen d.



1.-1.-1978 fra forældrene.

Ejendomsskyld 1.350.000. Areal 15,5 ha.

Stuehuset er opført i 1863. Kostalden er moderniseret og ombygget i 1940. Desuden er der 1 lade. Gården drives med en kvægproduktion på 50 årskøer af racen Jersey. Planteproduktionens salgsafgrøde er sukkerroer. Der er 2 traktorer. På gården er ansat medhjælper på deltid.

P. og E.R. ejer og driver også "Broende", Udbyvej 22, i Ejby Kommune.

HEDEGÅRDSVEJ 4, "ENGGÅRD", 5466 ASPERUP, tlf. 64-481520.

ANNETTE CHRISTENSEN, gårdejer, født d. 11.-12.-1948, datter af Lis og A.C. Christensen, gift i 1977 med Malling Eriksen, adjunkt, født d. 2.-3.-1949, søn af P. Malling Eriksen. Parret har børnene: Mads, født i 1977, Maria, født i 1981, og Mathilde, født i 1987.

A.C. overtog ejendommen i 1979 fra Robert Olsen. Før Robert Olsen ejede Alberth Olsen gården.

Ejendomsskyld 1.100.000. Areal 43 ha., heraf tilkøbt 32 ha.

Stuehuset er opført i 1897 og sidst restaureret i 1979. Avlsbygningerne er fra omkring 1930. Planteproduktionens salgsafgrøder er korn, frø, sukkerroer og ærter. Der er 1 traktor, desuden plansilo på 2.000 tdr. og varm lufts tørreri. Maskinstation bruges til mejetærskning.

A.C. ejer og driver "Jensgård", Roerslev.

HEDEGÅRDSVEJ 8, "TOFTEGAARD", 5466 ASPERUP, tlf. 64-481651.

JØRGEN MELBYE LARSEN, gårdejer, født d. 8.-8.-1923, søn af Margrethe og Mads Melbye Larsen.

J.M.L. er uddannet på Korinth Landbrugsskole. Han var 1978-82 viceborgmester i Nr. Årby, har desuden været i bestyrelsen for Dansk Crown og Tulip Slagterierne samt i Vends Herreds Landboforening. Han overtog ejendommen d. 15.-3.-1965 fra Anton Jørgensen. I 1702 var Hans Nielsen fæster på gården, derefter overtoges fæstet af hans datter Mette og svigersønnen Hans Hansen. Gården gik derefter i arv i denne familie til Anton Jørgensen. Da han solgte den til J.M.L. var det til en efterkommer af Mettes søster Maren. J.M.L. blev således ejer af sin 4 gange tipoldefars fæstegård. Ejendomsskyld 1.850.000. Areal 27 ha.

Stuehus, kostald og svinestald er alle opført i 1907. Desuden findes 2 maskinhuse. Planteproduktionens salgsafgrøder er sukkerroer, hvede og byg. Der er 3 traktorer og 1 roesåmaskine, desuden plan- og tårnsilo, varm lufts tørreri. Der er ført staldvarme til stuehuset.

Gården lå oprindeligt på Hindballevej, men flyttedes i 1907 op til Toftet, heraf navnet.

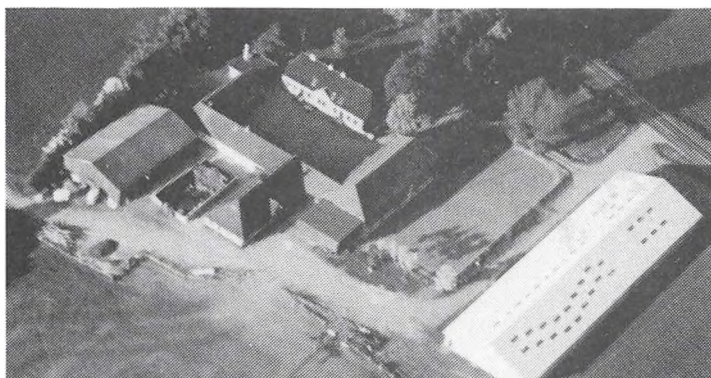

HEDEGÅRDSVEJ 10, "ASPERUP HEDEGÅRD", 5466 ASPERUP, tlf. 64-481619.

I/S JØRN OG BO SØRENSEN, savværksejere og gårdejere.

B.S. er født d. 4.-12.-1964.

J.S. er født d. 13.-4.-1942, søn af Frede Sørensen, gift d. 12.-9.-1964 med Lis Alhmann Pedersen, medhjælpende hustru, født d. 1.-4.-1944, datter af Thorval Alhmann Pedersen. Parret har sønnen Bo, født d. 4.-12.-1964.

Ejendommen er overtaget i 1982 fra Jens Erik Markussen.

Areal 46,8 ha. og der er forpagtet 8 ha.

Stuehuset er opført efter brand i 1920. Alle avlsbygninger er opført efter brand, lade er lavet om til ridehal og maskinhus i 1988. Planteproduktionens salgsafgrøder er korn og sukkerroer. Der er 3 traktorer og 1 mejetærsker. Desuden plansilo og varm lufts tørreri.

HINDBALLEVEJ 10, "HINDBALLEGÅRD", 5466 ASPERUP, tlf. 64-481085.

KARL RIBER JØRGENSEN, gård-ejer, født d. 28.-2.-1931, søn af Mette Kjerstine og Sigurd Jørgensen.

K.R.J. er uddannet på Dalum Landbrugsskole. Han overtog ejendommen i 1970 fra sin far. Gården har været i slægtens eje siden 1884.

Ejendomsskyld 1.400.000. Areal 21,1 ha.

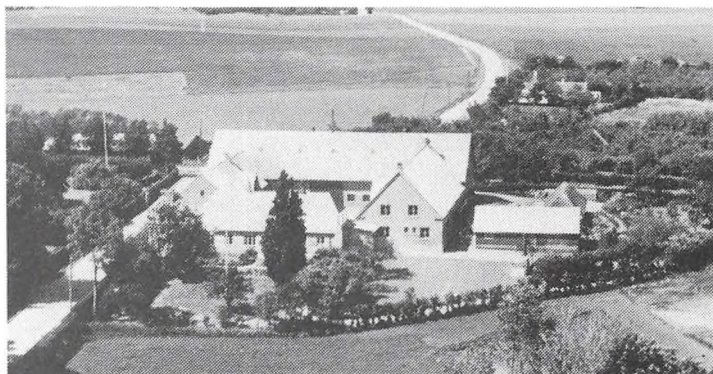

Stuehuset er opført i 1874. Kostald og lade brændte i 1951, men er genopført og moderniseret. Gården drives med en svineproduktion på 210 slagtesvin om året. Planteproduktionens salgsafgrøder er maltbyg og roer. Der er 2 traktorer og 1 mejetærsker.

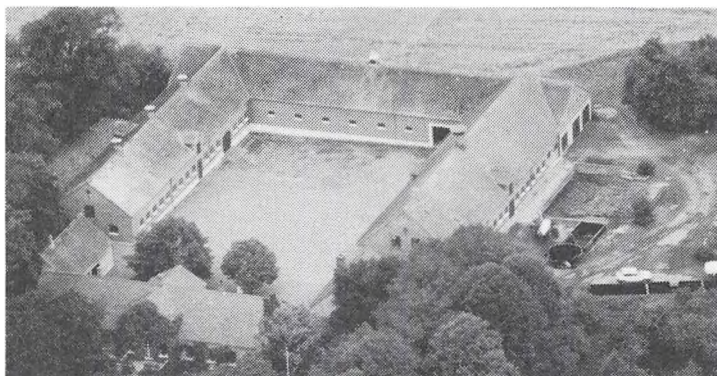

HOVEDVEJEN 64, "ROERSLEV MØLLEGÅRD", 5580 NØRRE ÅBY, tlf. 64-421447.

JENS VANGGAARD HANSEN, proprietær, født d. 6.-3.-1951, søn af Gurli og Peder Hansen Blanke, gift d. 14.-5.-1982 med Minna Vanggaard Kaag, sparekassifuldmægtig, født d. 19.-6.-1953, datter af Betty og Niels Gumand Kaag, Sønder Vilstrup. Parret har datteren Diana, født d. 20.-3.-1988.

J.V.H. har været på Dalum Landbrugsskole. Han overtog ejendommen d. 1.-3.-1985 fra landsretssagfører Munk, Vejle. Den blev før ejet af Niels Munk m.fl.

Ejendomsskyld 3.500.000. Areal 63 ha.

Stuehuset er opført omkring 1880 og fik nye vinduer i 1987. Avlsbygningerne er opført efter brand i 1930 og anvendes i dag til korn, halm og maskiner. Planteproduktionens salgsafgrøder er korn, sukkerroer, ærter og raps. Der er 2 traktorer og plansilo på 3.000 tdr., desuden kold lufts tørreri.

J.V.H. ejer og driver også "Kirstinebjerg", Hovedvejen 46, som er på 14,9 ha. og med en ejendomsskyld på 950.000.

KIRKEGYDEN 17, RONÆS, 5580 NØRRE ÅBY.

GERDA HANSEN, gårdejer, født d. 5.-7.-1938, datter af Anna og Marinus Rasmussen, gift d. 10.-2.-1979 med Ove Egon Hansen, født d. 29.-4.-1939, søn af Agnes og Marius Hansen, Ronæs.

Ejendommen drives som maskinstation, som er udlejet til Jørgen Peder Christensen og Henning Christensen, som driver den som I/S, tlf. 30-694596.

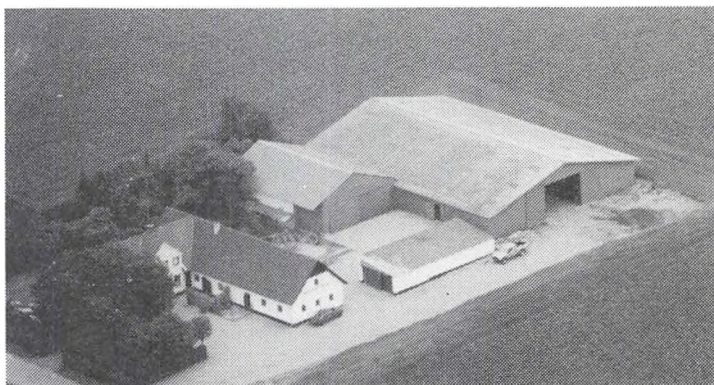

G.H. overtog ejendommen i 1977 fra sin far, som købte den i 1927 af Peder Knud Nielsen.

Ejendomsskyld 800.000. Areal 5,5 ha., 5 ha. er bortforpagtet.

Stuehuset er opført omkring 1924 og der er påsat en kvist. Lade er opført 1924, der er lavet en mindre tilbygning senere, maskinhusene er fra 1974 og 1979. På gården er der 5 traktorer, 1 rendegraver, 1 gummiged, 2 mejetærskere, 2 roeoptagere, 2 kalkspredere, 1 gødningsspreder, 1 marksprøjte, 1 stubharve til halmnedmuldning, 1 kulturharve, 1 kornsåmaskine, 1 majssåmaskine, 1 roesåmaskine, 4 gødningsspredere, 1 slamsuger, 1 plov, 1 grønthøster, 1 ballepresser + diverse landbrugsmaskiner.

KIRKEVEJ 3, "LINDEGÅRD", RORSLEV, 5466 ASPERUP, tlf. 64-481423.

JØRGEN INGEMANN JØRGENSEN, gårdejer, født d. 22.-2.-1945, søn af Else Helga og Viggo Jørgensen, gift d. 21.-10.-1978 med Ulla Sørensen, adjunkt, født d. 17.-4.-1950, datter af Carmen og Villy Sørensen. Parret har børnene: Peter, født d. 19.-6.-1978, Anders, født d. 12.-7.-1979 og Mads, født d. 2.-8.-1987.

J.I.J. er uddannet på Gråsten Landbrugsskole. Han overtog ejendommen i 1972 fra sin far, som købte den af Jørgen Jørgensen, som i sin tid købte den af Peter Thomsen. Ejendomsskyld 1.300.000. Areal 16,5 ha.

Stuehuset blev opført i sin nuværende form i 1816 og er gennemrestaureret senest i

1972. Avlsbygningerne er opført i 1900 og 1901, nyt er bygget i 1938 og 1974-75. Gårdens besætning er på 11 får. Planteproduktionens salgsafgrøder er korn og sukkerroer. Der er 2 traktorer.

KOHAVEVEJ 5, "BIRKELUND", VEDELHAVE, 5466 ASPERUP, tlf. 64-441357.
ESKILD HASSERIIS GORMSEN, gårdejer, født d. 23.-11.-1949, søn af Anne-Sofie og Tage Gormsen, gift d. 23.-11.-1974 med Bente Olsen, køkkenmedhjælper, født d. 6.-2.-1951, datter af Laura og Viggo Olsen, Broby Skov. Parret har børnene: Jesper, født d. 9.-9.-1976, Anders, født d. 3.-3.-1980 og Hanne, født d. 7.-10.-1982.
E.H.G. er uddannet på Dalum Landbrugsskole. Han overtog ejendommen i 1978 fra sin far, som købte den i 1946 af Kirstine og Ole Kristensen.
Ejendomsskyld 1.300.000. Areal 18,5 ha., heraf 4,5 ha. eng. Der er tilkøbt 3,5 ha. og forpagtet 7 ha.

Stuehuset er opført i 1916, døre og vinduer er udskiftet i 1974. Kostald er ombygget i 1980 og moderniseret sidst i 1990, halmlade opført 1979, maskinhus 1978 og gylletank 1980. Gården drives med en kvægproduktion på 42 årskøer og 50 ungdyr af racen RDM. Planteproduktionens salgsafgrøde er korn. Der er 3 traktorer. Der er ført staldvarme til stuehuset.

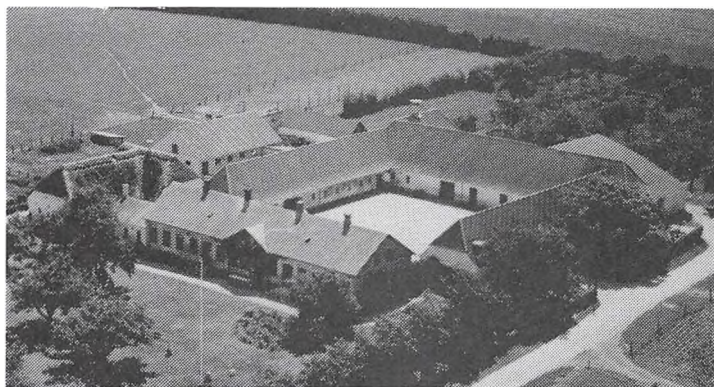

KOLDINGHUSE 33, BYLLERUP, 5580 NØRRE ÅBY, tlf. 64-421064.
JØRGEN KNUDSEN, gårdejer, født d. 16.-10.-1909, søn af Gudrun og Jens Peter Knudsen, gift d. 28.-9.-1935 med Else Ruth Stadager, husmor, født d. 17.-1.-1914, datter af Petrine og A.O. Olsen Andersen. Parret har børnene: Bente, Jette og Torben. J.K. er uddannet på Dalum Landbrugsskole og har i årenes løb beklædt mange tillidsposter in-

denfor landbrugsfaglige organisationer. Han overtog ejendommen d. 1.-3.-1942 fra sin mor, nuværende ejer er 3. generation.

Ejendomsskyld 1.940.000. Areal 30,5 ha., heraf lidt mose.

Til gården hører 2 arbejderhuse og 1 aftægtshus. Gården drives med en kvægproduktion på 60 årskøer og 25 slagtekalve af racen Jersey. På gården er der plansilo og varm lufts tørreri. Der er ansat 1 fodermester og 2 medhjælpere.

KÆRBYHOLMVEJ 7, "NYAGERGÅRD", KÆRBYHOLM, 5580 NØRRE ÅBY, tlf. 64-481037.

VALDEMAR RASMUSSEN, gårdejer, født d. 12.-12.-1929, søn af Rasmine og Aage Rasmussen, gift d. 20.-9.-1958 med Ellen Knudsen, husmor, født d. 2.-1.-1935, datter af Martha Marie og Martin Georg Knudsen. Parret har børnene: Claus, født d. 18.-11.-1959, Lars Aage, født d. 17.-6.-1963 og Lene, født d. 6.-4.-1967.

V.R. er uddannet på Korinth Landbrugsskole.

Alle bygninger er opført i 1954. Gården drives med en kvægproduktion på 56 årskøer af racen Jersey. Desuden er der en svineproduktion på 600 slagtesvin om året. Planteproduktionens salgsafgrøder er sukkerroer, maltbyg og raps. Der er 3 traktorer og 1 mejetærsker. På gården er ansat 1 fodermester og 1 medhjælper. Maskinstation bruges til en del af markarbejdet.

KÆRBYVEJ 49, "NØRREGÅRD", KÆRBY, 5466 ASPERUP, tlf. 64-481334.

HENRIK WULFF, gårdejer, født d. 23.-9.-1961, søn af Betty og Erling Wulff, Hurup, gift d. 26.-9.-1987 med Ulla Vesterbye, medhjælpende hustru, født d. 31.-1.-1962, datter af Inga og Svend Åge Vesterbye, Horne. Parret har børnene: Kristian, født d. 30.-3.-1988 og Peter, født d. 30.-1.-1990.

U.V. har været på grundskole på Ladelund Landbrugsskole og er uddannet driftsleder fra Dalum Landbrugsskole.

H.W. har været på afkortet grundskole på Ladelund Landbrugsskole og er driftsleder fra Dalum Landbrugsskole.

Ejendommen er overtaget d. 11.-4.-1989 fra Jørgen Stage.

Ejendomsskyld 1.500.000. Areal 29 ha., heraf 1 ha. skov og 5,5 ha. eng.

Stuehuset er opført omkring 1900, restaurering er påbegyndt efter 1989. De gamle avlsbygninger er moderniseret og indrettet til kvæg i 1973, omforandring og udvidelse til flere malkekøer i 1990. Avlsbygningerne omfatter også foderhus fra 1973, gylletank på 615 kubikmeter fra 1989 og indendørs køresilo. Gården drives med en kvægproduktion på 70 årskøer og 70 ungdyr af racen Jersey. Planteproduktionens salgsafgrøde er korn. Der er 4 traktorer. Der er ført staldvarme til stuehuset. Der er ansat medhjælp til afløsning.

LANGGYDEN 4, "DOLUNDGÅRD", 5466 ASPERUP, tlf. 64-481121.

BØRGE LARSEN, gårdejer, født d. 15.-9.-1923, søn af Julie og Karl Larsen, gift d. 6.-5.-1989 med Kaja Hansen, husmor, født d. 25.-5.-1927, datter af Clausine og Lauritz Hansen.

B.L. er uddannet på Korinth Landbrugsskole. Han overtog ejendommen i 1964 fra sin far, som købte den i 1928. Gården er udflyttet til nuværende beliggenhed i tiden 1950-52.

Ejendomsskyld 1.115.000. Areal 10,5 ha.

Stuehuset er opført i 1952. Kostald og svinestald er opført i 1950, laden er på loftet, maskinhus opført ca. 1975. Planteproduktionens salgsafgrøde er korn og hø til Chin-chilla. Der er 1 traktor og plansilo.

LANGGYDEN 9, "STÆRMOSEGÅRD", ASPERUP MARK, 5580 NØRRE ÅBY, tlf. 64-481034.

HENRY SØRENSEN, gårdejer, født d. 20.-2.-1942, søn af Olivia og Søren Sørensen, Ejstrupholm, gift d. 7.-5.-1966 med Anne Margrethe Brounbjerg Jeppesen, medhjælpende hustru, født d. 26.-8.-1943, datter af Otte og Andre Jeppesen, Nørre Snede. Parret har børnene: Vibeke, født d. 28.-4.-1967, Jytte, født d. 2.-7.-1968, Mogens, født d. 28.-4.-1971 og Erling, født d. 11.-6.-1974.

H.S. er uddannet på Hammerum Landbrugsskole. Han overtog ejendommen d. 1.-7.-1969 fra Adolf Jeppesen, som købte den i 1927.

Ejendomsskyld 2.300.000. Areal 40 ha. og desuden er der forpagtet 40 ha.

Stuehuset er opført i 1933 og gennemrestaureret sidst i 1969. Kostald fra år 1900 er i dag indrettet til kalve, desuden er der bygget ny kostald i 1971 og ungdyrstald i 1979. Desuden er der lade fra ca. 1900, ny halmlade i 1979, maskinhus 1983 og gylletank og køresilo fra 1979. Gården drives med en kvægproduktion på 70 årskøer, 70 ungdyr og 40 slagtekalve af racen Jersey. Planteproduktionens salgsafgrøder er korn, sukkerroer og raps. Der er 4 traktorer og 1 mejetærsker. Der er ført staldvarme til stuehuset. På gården er ansat 1 fodermester.

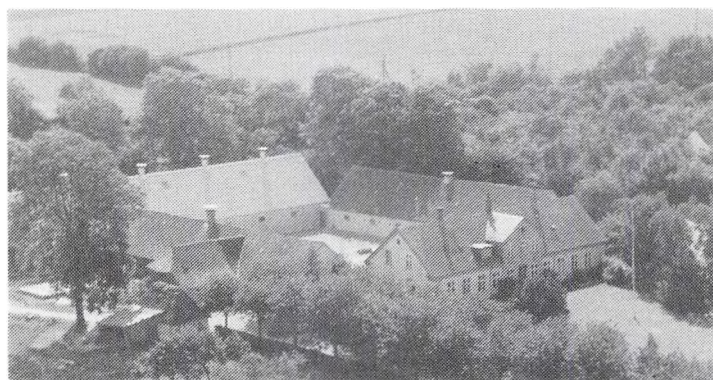

LÆRKESTRÆDE 8, "RINGSTEDGÅRD", 5466 ASPERUP, tlf. 64-481132.

NIELS KRISTIAN LOHMANN, gårdejer, født d. 10.-7.-1933, søn af Ellen og Gunner Lohmann, gift d. 20.-3.-1959 med Anna Thora Knudsen, husmor, født d. 6.-4.-1936, datter af Johanne og Kristian Knudsen, Langkær v. Brande. Parret har børnene: Kirsten, født d. 9.-1.-1960, Bodil, født d. 18.-4.-1962, Gunner,

født d. 24.-12.-1963 og Jørgen, født d. 20.-6.-1966.

N.K.L. er uddannet på Ladelund Landbrugsskole. Han overtog ejendommen d. 1.-4.-1963 fra sin far, som i 1931 købte den af Hans Bendt Simonsen.

Ejendomsskyld 2.850.000. Areal 50 ha., heraf 3,3 ha. skov og 3 ha. eng. Der er tilkøbt

14 ha. og forpagtet 15 ha.

Stuehuset er opført ca. 1880. Kostald opført 1967 efter brand, de andre avlsbygninger er ombygget med nye ydermure, restaureret og indrettet til moderne landbrugsproduktion, der er opført maskinhus i 1979. Gården drives med en kvægproduktion på 58 årskøer, 64 ungdyr og 4 slagtekalve af racerne Jersey og SDM, og en årsammekobesætning på 3 årsammekøer af Limousinekrydsninger. Planteproduktionens salgsafgrøder er korn og sukkerroer. Der er 3 traktorer og tårnsilo på 300 tdr., desuden 1 brændefyr. På gården er ansat 1 fodermester og 1 deltids medhjælper.

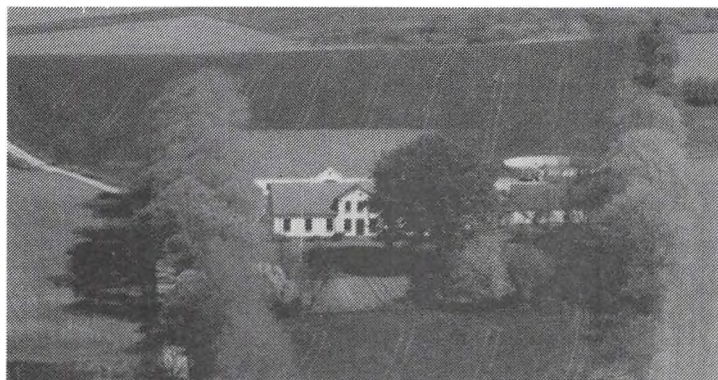

LØKKEGÅRDSVEJ 2, "BAARING LØKKEGÅRD", BÅRING, 5466 ASPERUP, tlf. 64-481617.

BENT CLAUDI LASSEN, gårdejer, født d. 22.-11.-1945, søn af Bodil og Carl Chr. Lassen, gift d. 3.-8.-1968 med Mariane Jepsen, sekretær, født d. 9.-1.-1946, datter af Edith og Magnus Jepsen. Parret har børnene: Maiken, født d. 12.-6.-1972 og Morten, født d. 28.-4.-1974.

B.C.L. er uddannet landmand og agronom i 1972, han har været ansat i Landbrugsrådet 1972/73, ved Landbrugsministeriet i 1973/74, været landbrugsattaché i Holland, Belgien, Luxembourg i 1974-77, har været økonomikonsulent i Patriotisk Selskab, der er en landboforening under De fynske Landboforeninger, indtil 1989. Pr. 1. oktober 1990 blev B.C.L. formand for Slagteriselskabet Danish Crown A.m.b.A. Han er medlem af Landbrugsrådet, medlem af ESS-Food's bestyrelse, medlem af bestyrelsen i Slagteriernes Forskningsinstitut. Desuden er han formand for landbrugets udvalg for forskning, teknologi og udvikling. Han sidder i bestyrelsen for Båring Højskole og er endelig medlem af Erhvervsudviklingsrådet nedsat af industriministeren. B.C.L. overtog ejendommen i 1977 fra sin far, som købte den i 1964, han var forpagter hos sin far, Bent Lassen, som købte den i 1920 af direktør Nielsen. Gården har været handlet mange gange under 1. Verdenskrig.

Ejendomsskyld 2.090.000. Areal 37 ha. og desuden er der forpagtet 60 ha. Stuehuset er opført i 1882. De ældste avlsbygninger er ligeledes fra 1882, nye svinestalde er opført i 1979 og 1990. Desuden er der 2 gylletanke. Gården drives med en svineproduktion på 5.000 slagtesvin årligt. Planteproduktionens salgsafgrøder er korn, sukkerroer, raps og ærter. Der er 3 traktorer og 1 mejetærsker, desuden er der ført staldvarme til stuehuset. På gården er ansat 1 medhjælper, som er driftslederuddannet.

MIDDELFARTVEJ 10, "ØSTERGAARD", BÅRING, 5466 ASPERUP, tlf. 64-481660. AKSEL NØRRELUND TORNØE, erhvervschef, født d. 20.-3.-1946, søn af Margrethe og Frede Thornøe, gift d. 21.-4.-1973 med Ebba Thomsen, børnehavepædagog, født d. 18.-8.-1949, datter af Anna og Aage Thomsen. Parret har sønnen Martin, født d. 20.-2.-1977.

Ejendommen er overtaget i 1988 fra Jørgen Nørrelund. Før ham var ejerrækkefølgen følgende: Aksel og Katrine Nørrelund, Anders Jørgensen, Jørgen Hansen. Ejendomsskyld 300.000. Areal 0,8 ha. I 1972 blev der frasolgt ca. 18 ha. Stuehuset lå på dette sted i 1688, der er senere opført et nyt stuehus på den gamle grund i ca. 1750. Huset er gennemgribende restaureret i 1988. Avlsbygningerne er fra 1886. Indtil 1719 var gården kongelig ryttergård.

MIDDELFARTVEJ 27, "LUNDHØJGÅRD", BÅRING, 5466 ASPERUP.

AKSEL KLOPPENBORG KRISTENSEN, gårdejer.

A.K.K. overtog ejendommen i 1950.

Ejendomsskyld 1.900.000. Areal 32 ha., heraf 5 ha. skov. Der er forpagtet 2,5 ha.



"Lundhøjgård"s stuehus er opført i 1869. Kostald opført 1869 og renoveret i 1929, svinestald og lade er renoveret i 1929, maskinhus opført 1990. Gården drives med en kvægproduktion på 35 årskøer, 40 ungdyr og 13 slagtekalve af racerne RDM og Jersey. Desuden er der en svineproduktion på 15 årssøer, 100 solgte smågrise og 200 slagtesvin om året. Planteproduktionens salgsafgrøder er korn og sukkerroer.

Der er 3 traktorer og 1 mejetærsker, desuden 4 tårnsiloer, halm- og træfyr. På gården er ansat 1 medhjælper og 1 skoledreng på deltid.

MIDDELFARTVEJ 30, "BÅRINGGÅRD", BÅRING, 5466 ASPERUP, tlf. 64-481022. BIRGITH BENTHOLM, gårdejer, født d. 14.-9.-1933, datter af Valborg og Niels Jørgen Jørgensen, gift 1957 med Knud Benthholm, født d. 2.-10.-1924, søn af Kristian Hugo Benthholm. Parret har børnene: Niels Kristian, født d. 27.-8.-1965 og Knud Jørgen, født d. 21.-2.-1969.

B.B. er socialpædagog. Hun overtog ejendommen i 1956.

Areal 50 ha.

Stuehuset er opført ca. 1784. Avlsbygningerne er ligeledes fra ca. 1784, men er senere restaureret. På gården er der får og heste. Ejendommen er sammenlagt med "Lundegård".

MIDDELFARTVEJ 35, "LUNDEGÅRD", BÅRING, 5466 ASPERUP, tlf. 64-481831. BIRGIT BENTHOLM, gårdejer, omtales under Middelfartvej 30.

B.B. overtog ejendommen i 1966 fra Valborg og Hugo Benthholm. Før dem ejede Kamilla og Karl Rasmussen ejendommen.

Areal 50 ha., heraf 3 ha. skov. Desuden er der forpagtet 14 ha.

Stuehuset er opført i 1889 og sidst restaureret i 1988. Avlsbygningerne er opført efter brand i 1932, ny svinestald opført 1972, maskinhus 1974. Gården drives med en svineproduktion på 60 årssøer og 1.200 solgte smågrise årligt. Planteproduktionens salgsafgrøder er korn, raps, sukkerroer, frø og ærter. Der er 4 traktorer, plansilo på 3.000 tdr. og varm lufts tørreri. På gården er ansat 1 medhjælper. Maskinstation bruges til mejetærskning. B.B. ejer og driver desuden Middelfartvej 30, 5466 Asperup.

MIDDELFARTVEJ 40, "RANKEGÅRD", BÅRING, 5466 ASPERUP, tlf. 64-481076.

CHRISTIAN JEPSEN, gårdejer, født d. 27.-11.-1925, søn af Helene og Hans Jepsen, Ribe, gift d. 3.-12.-1955 med Marry Christensen, husholdningslærer, født d. 20.-8.-1931, datter af Inger og Carl Christensen. Parret har børnene: Jørn, født d. 3.-10.-1956 og Vagn, født d. 5.-8.-1960.

C.J. er uddannet på Korinth

Landbrugsskole. Han overtog ejendommen d. 1.-5.-1955 fra Marius Andersen. Før ham ejede Rasmus Sørensen gården, han købte den d. 6.-6.-1893.

Ejendomsskyld 2.600.000. Areal 38,5 ha., heraf 0,5 ha. skov. Der er forpagtet 25 ha. agerjord og 2,5 ha. skov., der er tilkøbt 15,5 ha.

Stuehuset er opført omkring 1859. De ældre avlsbygninger er bygget omkring 1859, men er nu restaureret med nye mure og nyt tag. Dele af bygningerne er indrettet til svin og mindre hestestald. Der er opført ny kostald i 1966, hestestald i 1974 og



maskinhus 1978. Gården drives med en kvægproduktion på 56 årskøer, 56 ungdyr og 30 slagtekalve af racen Jersey, desuden er der en svineproduktion på 15 årssøer og 300 slagtesvin årligt. På gården er der 11 heste af racen Dansk Varmblod og 3 ponyer af racen Welsh. Planteproduktionens salgsafgrøder er korn, sukkerroer og konservesærter. Der er 3 traktorer og 1 mejetærsker, desuden tårnsilo på 1.000 tdr. og varm lufts tørreri. På gården er ansat 1 fodermester og 1 medhjælper.

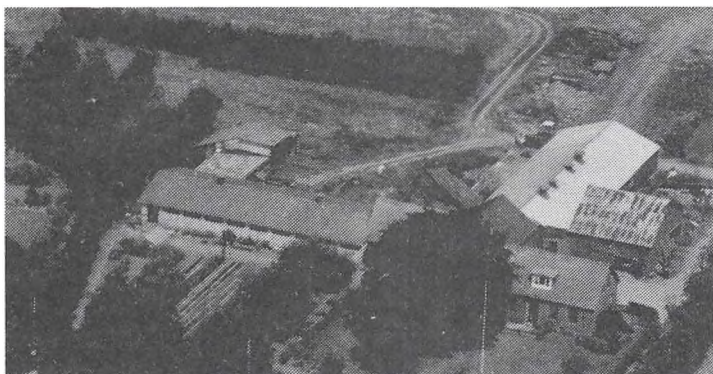

MIDDELFARTVEJ 46, "LILLEDY-REHØJ", BÅRING, 5466 ASPERUP, tlf. 64-481167.

JOHANNES CHRISTENSEN, gård-ejer, født d. 15.-8.-1924, søn af Elna Marie og Anders Simon Christensen, gift d. 19.-9.-1949 med Norma Petersen, husmor, født d. 3.-6.-1927, datter af Maren Juditha og Jens Vilhelm Petersen. Parret har børnene: Bjarne, født d. 12.-6.-1950, Thyge, født d. 10.-7.-1951, Esben, født d. 9.-

7.-1954, Morten, født d. 21.-7.-1955, Uffe, født d. 7.-1.-1957, Flemming, født d. 4.-3.-1958, Karsten, født d. 3.-9.-1960 og Helge, født d. 4.-8.-1962.

J.C. er uddannet på Korinth Landbrugsskole, han er formand for Husmandsforeningen. Han overtog ejendommen i 1955 fra sin far. Før ham ejede Erhardt Christensen gården.

Ejendomsskyld 800.000. Areal 9 ha., heraf 1,5 ha. eng. Der er tilkøbt 1,5 ha. eng. Stuehuset er opført i 1889. Kostald opført 1889, der er tilbygget i 1975 til 28 køer og i 1976 er der bygget en lade. Ny svinestald er opført i 1965, lade opført 1894. Gården drives med en kvægproduktion på 14 årskøer og 10 ungdyr af racen Jersey. Der er 2 ponyer på gården. Planteproduktionens salgsafgrøde er korn. Der er 3 traktorer og 1 mejetærsker, desuden tårnsilo på 40 tdr.

MIDDELFARTVEJ 52, "NØRREGÅRD", BLANKE, 5466 ASPERUP, tlf. 64-481071. ARNE HANSEN, gårdejer, født d. 18.-6.-1937, søn af Marius Johannes Hansen.

A.H. er uddannet på Dalum Landbrugsskole. Han overtog ejendommen i 1967 fra sin far.

Ejendomsskyld 1.230.000. Areal 16,9 ha.

Stuehuset er opført omkring 1877. Avlsbygningerne er også fra 1877 og er siden ombygget og indrettet til kvæg. Der er opført maskinhus i 1971 og rundbuehal til ensilage i 1988. Gården drives med en kvægproduktion på 25 årskøer og 25 ungdyr af racen Jersey. Der er 2 traktorer og andel i mejetærsker. Staldvarme er ført til stuehuset.

MIDDELFARTVEJ 54, "RANKE-GÅRD", BLANKE, 5466 ASPERUP, tlf. 64-481147.

EGON MYGIND RASMUSSEN, gårdejer, født d. 12.-12.-1940, søn af Petra og Lars Rasmussen, gift d. 28.-11.-1964 med Karen Christensen, hjemmehjælper, født d. 31.-8.-1941, datter af Jensine og Magnus Christensen. Parret har børnene: Henrik, født d. 12.-1.-1967 og Susanne, født d. 16.-12.-1968.

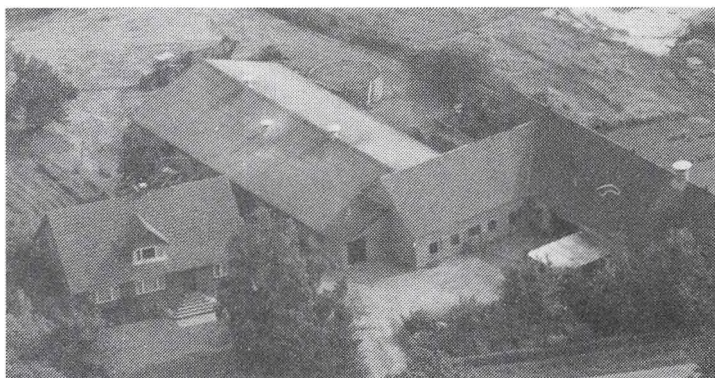

E.M.R. er uddannet på Dalum Landbrugsskole. Han overtog ejendommen d. 1.-5.-1968 fra sin far.

Areal 20 ha., der er tilkøbt 5,5 ha. og forpagtet 7 ha.

Stuehuset er opført i 1957. De gamle avlsbygninger er opført ca. 1940 og er i dag indrettet til forskellige formål. Ny kostald er opført i 1973, maskinhus og køresilo i 1979. Gården drives med en kvægproduktion på 40 årskøer, 40 ungdyr og 20 slagtekalve af racen Jersey. Planteproduktionens salgsafgrøder er sukkerroer og korn. Der er 4 traktorer, staldvarme er ført til stuehuset.

E.M.R. ejer og driver også Middelfartvej 70, 5466 Asperup.



MIDDELFARTVEJ 60, "DAMKÆR",
BLANKE, 5466 ASPERUP, tlf.
64-481185.

EBBA JACOBSEN, født d. 5.-1.-
1932, søn af Erna og Niels Niel-
sen, gift d. 13.-4.-1957 med Jør-
gen Jacobsen, født d. 5.-2.-1927.
Parret har sønnen Bjarne, født d.
11.-4.-1959.

E.J. overtog ejendommen i 1957
fra Niels Nielsen, som købte den
af Jens Peter Nielsen.

Ejendomsskyld 1.000.000. Areal

10 ha., heraf 2,3 ha. eng. 7,7 ha. er bortforpagtet.

Stuehuset er ombygget i 1902. Der er opført lader i 1973 og 1982.

PYTTE 2, "ENGGÅRD", VIBY, 5580 NØRRE ÅBY, tlf. 64-421153.

SØREN BUHL, gårdejer, født d. 25.-9.-1933, søn af Hansine og Aksel Buhl, gift d. 15.-11.-1958 med Inger Hansen Rønning, husmor, født d. 18.-11.-1936, datter af Grethe og Ejnar Hansen Rønning. Parret har børnene: Marianne, Merete og Niels Erik. S.B. er uddannet på Ladelund Landbrugsskole og har været medlem af Nørre Åby Byråd i perioden 1981-89.

S.B. overtog ejendommen d. 15.-10.-1958.

Ejendomsskyld 1.400.000. Areal 21 ha. og der forpagtet 3,5 ha.

Stuehuset er opført i 1680, det er bindingsværk, men er nu under restaurering. Kostald og lade er ombygget til grise, svinestald er opført i 1987. Gården drives med en svineproduktion på 122 årssøer og 2.400 solgte smågrise om året. Planteproduktionens salgsafgrøder er maltbyg og roer. Der er 2 traktorer og fodersilo. Maskinstation bruges til en del af markarbejdet.

PYTTE 13, "BYGBJERGGÅRD",
VIBY, 5580 NØRRE ÅBY, tlf.
64-421006.

SVEND ANDERSEN, gårdejer,
født d. 7.-8.-1940, søn af Gerda
og Kristian Andersen, gift d.
3.-6.-1972 med Inger Bang Jen-
sen, pædagog, født d. 25.-1.-1949,
datter af Anna og Kristian Jen-
sen. Parret har børnene: Lene og
Mette.

S.A. er uddannet på Dalum Land-
brugsskole. Han overtog ejen-
dommen d. 31.-12.-1973 fra Kristian Andersen. Gården har været i slægtens eje siden
før 1700.

Ejendomsskyld 1.200.000. Areal 14,4 ha., heraf ca. 1 ha. eng.

Stuehuset er opført i 1870. I 1972 blev der lavet 2 lejligheder deri. Kostald opført 1865, ny kostald 1976, svinestald 1890, maskinhus 1979 og gylletank 1985. Desuden er der en gammel sulelade og plansilo til roetoppe. Gården drives med en kvægproduktion på 28 årskøer og 40 ungdyr af racen Jersey. Planteproduktionens salgsafgrøder er sukkerroer og korn. Der er 2 traktorer og tårnsilo. Der er ført staldvarme til stuehuset.



RAVNSKOVGYDEN 1, "NØRRELUND", BÅRING, 5466 ASPERUP, tlf. 64-481087. ERIK PEDERSEN, gårdejer, født d. 3.-6.-1929, søn af Inger og Marius Pedersen, gift d. 30.-4.-1954 med Inge Laudt, sygeplejerske, født d. 2.-7.-1930, datter af Anna og Nikolai Laudt, Grindløse. Parret har børnene: Jane, født d. 19.-4.-1956 og Eva, født d. 16.-5.-1960.

E.P. er uddannet på Dalum Landbrugsskole. Han overtog ejendommen d. 1.-4.-1954 fra Ole Skov.

Ejendomsskyld 1.700.000. Areal 31 ha., heraf 3 ha. skov og 1 ha. eng.

Stuehuset er ca. 100 år gammelt og er gennemgribende restaureret i 1954. Svinestald er opført 1947 og 1965, ialt 420 kvadratmeter, maskinhus på 350 kvadratmeter er opført omkring 1970. Desuden er der en lade, som er ca. 100 år gammel. Gården drives med en svineproduktion på 22 årssøer og ca. 400 slagtesvin årligt. Planteproduktionens salgsafgrøder er korn, sukkerroer og raps. Der er 3 traktorer og 1 mejetærsker, desuden tårnsilo på 900 tdr. og halmfyr.

RONÆSBROVEJ 7, "FØNS LYKKEGÅRD", FØNS, 5580 NØRRE ÅBY, tlf. 64-421626. MOGENS HOLMGAARD, gårdejer, født d. 5.-5.-1934, søn af Katrine og Johannes Holmgaard, gift d. 12.-6.-1965 med Birte Frederiksen, lærer, født d. 10.-12.-1941, datter af Ellen og Laurits Frederiksen.

M.H. er uddannet på Ladelund Landbrugsskole. Han overtog ejendommen i 1969 fra sin far, som købte den af Lars Rasmussen i 1927. Før ham ejede Laus Rasmussen gården. Ejendomsskyld 1.470.000. Areal 27 ha., der er tilkøbt 8 ha.

Stuehuset er opført omkring 1870. Gården har tidligere været en 4-længet stråtægt ejendom. Kostald fra 1927 er nu ombygget til svineproduktion, svinestalde er opført 1960 og 1973, lade 1940 og maskinhus 1974. Gården drives med en svineproduktion på ca. 1.000 slagtesvin årligt. Planteproduktionens salgsafgrøder er sukkerroer og ærter. Der er 2 traktorer og 1 mejetærsker, desuden tårnsilo på 1.500 tdr., varm lufts tørreri og halmfyr.



RONÆSSKOVVEJ 2, "ROLUNDÅGÅRD", ROLUND, 5580 NØRRE ÅBY, tlf. 64-421212.

JENS PETER HANSEN, gårdejer, født d. 21.-7.-1935, søn af Therese og Niels Peter Hansen, gift d. 10.-7.-1965 med Jytte Dam Kofoed, husmor og kasseassistent, født d. 20.-10.-1942, datter af Ellen Storm og Axel Dam Kofoed. Parret har børnene: Anna Marie, Grethe Elisabeth og Carl Peter.

J.P.H. er uddannet på Thune Landbrugsskole og har arbejdet ved landbruget i Tyskland og Frankrig. Han overtog ejendommen i 1972 fra sin far.

Ejendomsskyld 3.040.000. Areal 28 ha., heraf 1 ha. skov og 2,5 ha. eng. Stuehuset er opført i 1898. Kostald og svinestald er opført i 1880, kostalden er restaureret i 1950 og svinestalden i 1960. Gården drives med en svineproduktion på 25 årssøer. Planteproduktionens salgsafgrøder er roer, korn og ærter. Der er 2 traktorer og 1 mejetærsker, desuden kornsilo og korntørreri. Maskinstation bruges delvis.

RONÆSSKOVVEJ 5, "GRØNNEGÅRD", ROLUND, 5580 NØRRE ÅBY, tlf. 64-421706. JENS PEDERSEN, gårdejer, født d. 14.-4.-1915, søn af Ida og Anders Pedersen, Hindevad, gift d. 11.-4.-1942 med Sigrid Bentholm, husmor, født d. 26.-2.-1919, datter af Valborg og Hugo Bentholm, Båring. Parret har børnene: Poul, født d. 28.-7.-1943, Ole, født d. 24.-4.-1947 og Bente, født d. 21.-11.-1953.

J.P. er uddannet på Korinth Landbrugsskole. Han overtog ejendommen i 1950 fra Niels Peter Hansen. Gården drives i dag som I/S sammen med børnene.

Ejendomsskyld 2.500.000. Areal 42 ha., heraf 1,6 ha. skov. Der er tilkøbt 25 ha.

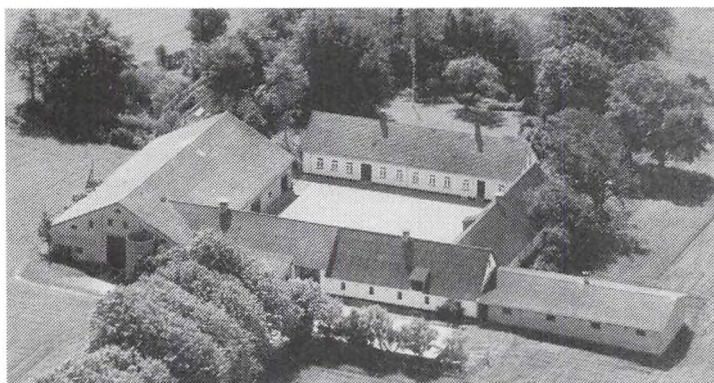

"Grønnegård"s stuehus er opført i 1861. De ældre avlsbygninger, som er bygget fra 1861 og fremefter, er forandret en hel del. Der er bygget ny svinestald i 1964. Planteproduktionens salgsafgrøder er korn og sukkerroer. Der er 2 traktorer og træfyr. Maskinstation bruges til mejetærskning.

RONÆSVEJ 1, "EGELYKKE",
RONÆS, 5580 NØRRE ÅBY, tlf.
64-421625.

KELD ESPELUND PEDERSEN,
gårdejer, født d. 26.-7.-1941, søn
af Petra og Ejnar Espelund Pe-
dersen, gift d. 13.-4.-1968 med
Ingelise Hansen, defektrice, født
d. 21.-9.-1943, datter af Martha
og Egon Hansen. Parret har bør-
nene: Thomas, Ulla og Morten.
K.E.P. er uddannet på Ladelund

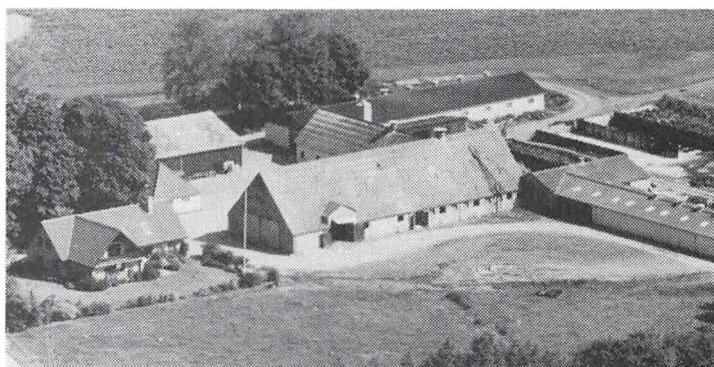

Landbrugsskole. Han overtog ejendommen d. 1.-7.-1971 fra sin far.

Ejendomsskyld 3.000.000. Areal 44 ha., heraf 2,2 ha. skov og 1 ha. eng. Desuden er der forpagtet 49,5 ha.

Stuehuset er opført i 1973. Kostalden er udvidet i 1977, samtidig blev der bygget ungdyrstald, nye svinestalde er bygget i 1978 og de gamle blev restaureret, desuden er der maskinhus fra 1978, gylletanke 1977 og 1986 samt køresiloer fra 1977 og 1978. Gården drives med en kvægproduktion på 80 årskøer af racen RDM og desuden er der en svineproduktion på 2.000 slagtesvin årligt. Planteproduktionens salgsafgrøder er sukkerroer, maltbyg og hvede. Der er 4 traktorer og 1 mejetærsker. Der er ført staldvarme til stuehuset. På gården er ansat 1 fodermester og 2 medhjælpere.



RONÆSVEJ 6, "JUULSGÅRD",
RONÆS, 5580 NØRRE ÅBY, tlf.
64-421803.

CHRISTIAN HOLM OLESEN,
gårdejer, født d. 3.-8.-1944, søn
af Inger og Svend Olesen, gift d.
19.-7.-1969 med Birgit Leth Ras-
mussen, korrespondent, født d.
13.-11.-1947, datter af Ellen Mar-
grethe og Ejnar Rasmussen. Par-
ret har børnene: Lisbeth, Christina,
Jacob og Rasmus.

C.H.O. er uddannet på Malling Landbrugsskole. Siden 1984 har han været formand for Kvægavlerforeningen Fyn, været formand for De fynske Jerseyforeninger siden 1982 og næstformand for De danske Jerseyforeninger siden 1982. Han overtog ejendommen d. 1.-10.-1980 fra Arne Juhl Hansen.

Ejendomsskyld 3.370.000 og fodermesterbolig på 510.000. Areal 64 ha., heraf 6 ha. eng og 3 ha. skov. Der er forpagtet 40 ha. agerjord samt 90 ha. græs.

Stuehuset er opført i 1890. Kostalden er udvidet og tilbygget, svinestald er lavet om til kreaturer. Gården drives med en kvægproduktion på 95 årskøer og 150 ungdyr af racen Jersey. Planteproduktionens salgsafgrøder er sukkerroer og maltbyg. der er 4 traktorer, staldvarme er ført til stuehuset. På gården er der ansat 2 medhjælpere.

RUDVEJ 2, RUD, 5580 NØRRE ÅBY, tlf. 64-421645.

EJNER JEPPESEN, gårdejer, født d. 29.-12.-1922, søn af Maren og Peder Jeppesen, gift i 1947 med Karla Margrethe Andersen, husmor, født d. 8.-8.-1924, datter af Nita og Leo Andersen, Købelev. Parret har børnene: Margit, født d. 17.-11.-1949, Gerda, født d. 1.-9.-1951, Jørgen, født d. 3.-2.-1954 og Annelise, født d. 29.-7.-1975. E.J. har været elev på "Wedelsborg" og på Statens Forsøgsgård ved Hillerød, han har desuden været på Ladelund Landbrugsskole. Han overtog ejendommen d. 1.-3.-1946 som forpagter efter sin far, som startede som forpagter omkring 1917. Han overtog forpagtningen efter sin far, Jørgen Jeppesen, som var fæstebonde under "Wedelsborg". Gården har været forpagtet under "Wedelsborg" frem til 1955 og ophørte som fæstegård i ca. 1917.

Ejendomsskyld 1.600.000. Areal 25 ha. og der er forpagtet 5,5 ha.

Gården er opført efter brand i 1869 med fast tag på stuehuset og strå på avlsbygningerne. Avlsbygningerne er indrettet til svineproduktion. De har fået fast tag i 1959, desuden findes der maskinhus fra 1978. Planteproduktionens salgsafgrøder er korn og sukkerroer. Der er 2 traktorer. Maskinstation bruges til mejetærskning og roeoptagning.

SILDEGRAVSBANKEN 3, BLANKE MARK, 5466 ASPERUP, tlf. 64-481233.

BØRGE BREITENSTEIN JENSEN, gårdejer, født d. 31.-7.-1918, søn af Jens Anton Jensen, Ålebæk, gift d. 20.-5.-1950 med Karen Marianne Andersen, medhjælpende hustru, født d. 25.-6.-1926, datter af Anders Claudius Andersen, Husby. Parret har børnene: Anders, født d. 27.-3.-1951, Annette, født d. 15.-7.-1953 og Aase, født d. 20.-7.-1962.

B.B.J. er uddannet på Vestsjælland og Korinth landbrugsskoler. Han overtog ejendommen d. 1.-4.-1950 fra Åge Jørgensen.

Ejendomsskyld 980.000. Areal 16,3 ha., heraf 1 ha. eng. Der er tilkøbt ialt 7 ha. Stuehuset er ca. 200 år gammelt og er restaureret med nyt tag og nye mure. Avlsbygningerne er opført ca. 1920 og er ombygget og indrettet til svin og diverse andre formål. Redskabshus er bygget i 1960 og maskinhus i 1983. Gården drives med en svineproduktion på 10 årssøer og 200 slagtesvin årligt. Planteproduktionens salgsafgrøder er korn, raps og sukkerroer. Der er 2 traktorer, plansilo på 200 tdr. og kold lufts tørreri.

STRANDGYDEN 6, "BAARING NØRREGAARD", BÅRING, 5466 ASPERUP, tlf. 64-481150.

NIELS JØRGEN JØRGENSEN, gårdejer, født d. 29.-3.-1912, søn af Katrine og Martin Jørgensen, gift d. 25.-6.-1933 med Valborg Nielsen, født d. 4.-2.-1911, datter af Anna og Olaf Dreyer Nielsen. Parret har børnene: Birgit, født d. 14.-9.-1933 og Jørgen, født d. 13.-10.-1939.

N.J.J. overtog ejendommen i 1944 fra sin far, som overtog den efter Niels Jørgensen. Areal 18 ha.

Stuehuset er opført i 1924, avlsbygningerne er fra omkring 1900.

STRANDGYDEN 21, "SIMONSBJERG", BÅRING VIG, 5466 ASPERUP, tlf. 64-481402.

KELD HAVNDRUP, gårdejer, født d. 11.-9.-1941, søn af Karen og Holger Havndrup, gift d. 5.-6.-1977 med Lis Andersen, sygehjælper, født d. 1.-6.-1948, datter af Else og Hans Jørgen Andersen. Parret har børnene: Helle, født d. 30.-3.-1977 og Rasmus, født d. 26.-4.-1980.

K.H. overtog ejendommen d. 11.-12.-1974 fra sin mor, som overtog den fra Rasmus Havndrup. Før ham ejede Ludvig Havndrup gården.

Ejendomsskyld 880.000. Areal 12,9 ha. og der er forpagtet 6 ha.

Stuehus og kvægstald, er opført i 1787, kostalden er restaureret i 1960, der er opført svinestald i 1954. Gården drives med en ammekobesætning på 5 årsammekøer, 4 ungdyr og 3 slagtekalve af racen Hereford. Planteproduktionens salgsafgrøder er korn og sukkerroer. Der er 1 traktor.

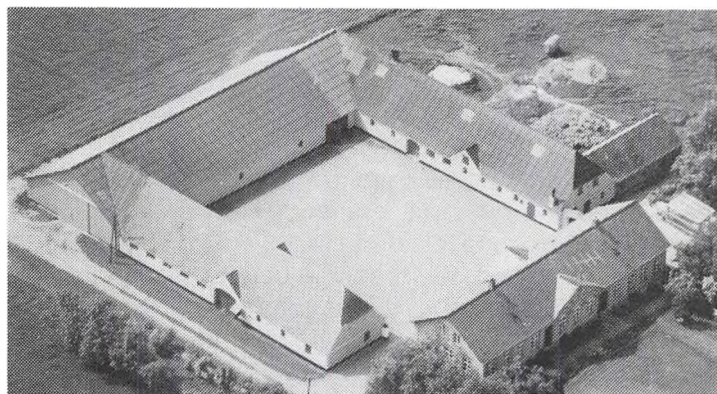

SØNDERGADE 52, "HØJAGER-GÅRD", BRANGSTRUP, 5580 NØRRE ÅBY, tlf. 64-421101. BENDIX KEJ, gårdejer, født d. 31.-12.-1931, søn af Søren Kej, gift d. 19.-7.-1958 med Jenny Andersen, husmor, født d. 23.-3.-1934, datter af Marie og Henrik Andersen.

B.K. er uddannet på Korinth Landbrugsskole. Han overtog ejendommen d. 1.-4.-1968 fra sin svigerfar. B.K. overtog gården i

forpagtning fra svigerfaderen i 1966. Nuværende ejer er 3. generation på gården. Ejendomsskyld 2.100.000. Areal 34,9 ha., heraf 4 ha. skov og 2 ha. eng. Stuehuset er opført i 1868. Gården drives med en svineproduktion på 200-300 slagtesvin årligt. Desuden er der en ammekobesætning på 20 ungdyr. Planteproduktionens salgsafgrøder er sukkerroer og raps. Der er 2 traktorer og 1 mejetærsker.

SØNDERGADE 58, "BRANGSTRUP TOFTEGÅRD", 5580 NØRRE ÅBY, tlf. 64-421363. GUNNAR BJERRE, gårdejer, født d. 31.-10.-1928, søn af Dagny og Kresten Bjerre, gift d. 10.-9.-1955 med Kirsten Blidkær Larsen, husmor, født d. 12.-11.-1931, datter af Elisabeth og Laurits Larsen. Parret har børnene: Henning og Johan.

G.B. er uddannet på Lægård Landbrugsskole. Han overtog gården d. 1.-8.-1959 fra Ingeborg Mikkelsen. Nørre Åby Friskole startede på denne gård, der tidligere hed Fredtoftegård. Ejendomsskyld 2.100.000. Areal 32 ha., heraf lidt skov. G.B. ejer desuden hustruens fødehjem i Husby, det er forpagtet ud.

Stuehuset er opført omkring 1887 og kvægstald 1963. Gården drives med en ammekobesætning på 7 årsammekøer af racen Hereford. Planteproduktionens salgsafgrøder er korn og sukkerroer. Der er 2 traktorer og 1 mejetærsker, desuden halmfyr.

SØNDERGADE 68, "BRANGSTRUPGÅRD", BRANGSTRUP, 5580 NØRRE ÅBY, tlf. 64-421937.

FINN KONGSGAARD JENSEN, gårdejer, født d. 9.-2.-1935, søn af Astrid og Bent Jensen, gift d. 28.-6.-1986 med Anne Pedersen, frisør, født d. 7.-8.-1946, datter af Herman Pedersen. Parret har børnene: Lisbeth, Klaus, Esben, Susanne, Pernille og Anne Sofie.

F.K.J. er uddannet på Dalum Landbrugsskole og han har opholdt sig i England, Holland og USA, 1/2 år hvert sted. Han overtog ejendommen d. 1.-7.-1967 fra Kaj Hansen. Gården har været i slægtens eje siden 1617.

Ejendomsskyld 3.125.000. Areal 48 ha. og der er forpagtet 40 ha.

Stuehuset er opført i 1848. Der er opført nye svinestalde og gylletank. Gården drives med en svineproduktion på 150 årssøer, 1.000 solgte smågrise og 1.100 slagtesvin årligt. Planteproduktionens salgsafgrøder er sukkerroer og korn. Der er 2 traktorer og 1 mejetærsker, desuden kornsilo og korntørreri. På gården er ansat 1 fodermester og 1 medhjælper.

SØNDERGADE 70, "DAMGÅRD", GADSTRUP, 5580 NØRRE ÅBY, tlf. 64-421917.

BJARNE DAMSTED, gårdejer, født d. 13.-10.-1946, søn af Helga og Holger Damsted, gift d. 21.-1.-1978 med Jytte Hansen, medhjælpende hustru, født d. 16.-9.-1949, datter af Astrid og Johannes Hansen. Parret har børnene: Mai-Britt og Karsten. B.D. er uddannet på Gråsten

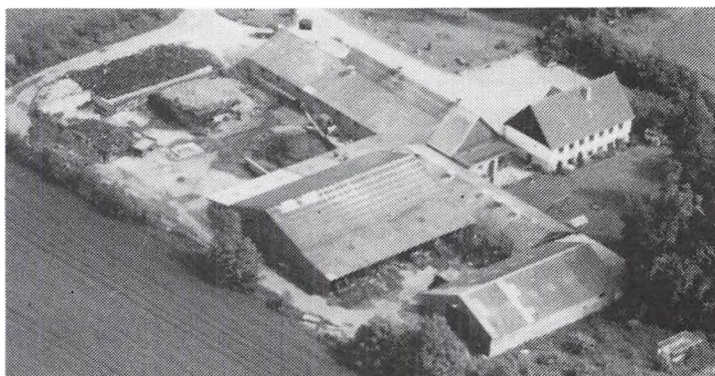

Landbrugsskole. Fra 1988 har han siddet i repræsentantskabet for Vends Herreds Landboforening og fra 1986 været medlem af ligningskommissionen. Han overtog ejendommen d. 1.-3.-1973 fra Robert Kjærgaard.

Ejendomsskyld 1.950.000. Areal 14,5 ha. og der er forpagtet 60 ha.

Stuehuset er restaureret i 1978. Kostalden er udvidet i 1976, 1980 og 1982, der er opført lade i 1976, maskinhus 1980, foderhus 1978, gylletank og udendørs køresiloer i 1976 og 1982. Gården drives med en kvægproduktion på 90 årskøer, 100 ungdyr og 130 slagtekalve af blandet race. Planteproduktionens salgsafgrøder er ærter, sukkerroer og maltbyg. Der er 4 traktorer, 1 mejetærsker og majs høster, desuden plansilo og varm lufts tørreri. På gården er ansat 2 faste medhjælpere og 1 deltids.

TØRVEGYDEN 4, "VIBYGAARD", VIBY MARK, 5580 NØRRE ÅBY, tlf. 64-422360. FRODE BJERG, folkeskolelærer, født d. 9.-9.-1951, søn af Marie og Christian Bjerg, gift d. 22.-10.-1977 med Birgit Laursen, kommuneassistent, født d. 29.-4.-1952, datter af Alvilda og Svend Laursen. Parret har børnene: Mikkel, født d. 13.-12.-1976 og Mie, født d. 8.-10.-1979.

F.B. overtog gården d. 1.-12.-1986 fra Hans Jørgen Høj.

Areal 16,5 ha., heraf 1 ha. eng.

Stuehuset er opført i 1877 og restaureret i 1985. Avlsbygningerne er opført i 1927 efter brand, kostalden er ombygget til tørreri og opbevaring. Planteproduktionens salgsafgrøder er jordbær (38 ha.), løg (3,5 ha.), solbær (2 ha.) og vinterhvede. Der er 2 traktorer, 1 mejetærsker, selvkørende markvandingmaskine, 1 løgafpudder, 1 frilægger, 1 læsemaskine, sorteringsanlæg, gaffeltruck og såmaskine, desuden er der løgtørreri. Der er ansat fremmed arbejdskraft i sæsonen.



UDRIDERVEJ 12, ASPERUP MARK, 5580 NØRRE ÅBY, tlf. 64-421916.

JENS PEDER ANDERSEN, gård-ejer, født d. 31.-7.-1934, søn af Nielsine og Jens Laurids Andersen, Ølgod, gift d. 23.-9.-1961 med Maren Birgitte Nielsen, husmor, født d. 31.-10.-1938, datter af Agnete og Niels Rasmussen. Parret har børnene: Tove, Kirsten og Jørgen Laurids.

J.P.A. er uddannet på Korinth

Landbrugsskole og har siddet i bestyrelsen for Nørre Åby Husmandsforening. Han overtog ejendommen d. 11.-6.-1961 fra Martin Sloth.

Ejendomsskyld 470.000. Areal 4,4 ha., desuden er der forpagtet ca. 12 ha.

Gårdens avlsbygninger omfatter maskinhus fra 1973 og køresilo. Gården drives med en kvægproduktion på 18 årskøer og 15 ungdyr. Der er 2 traktorer, desuden kornsilo, kold lufts tørreri og solvarmeanlæg til varmt vand. Maskinstation bruges til en del af markarbejdet.

VANGHAVEVEJ 11, "ROSLEV MARGÅRD", 5466 ASPERUP, tlf. 64-421549.

POUL JENSEN, gårdejer, født d. 6.-9.-1946, søn af Dagmar og Rasmus Jensen.

P.J. overtog ejendommen i 1987 fra sin far, som købte den i 1938 af Jørgen Andresen. Frem til 1928 har der været pianofabrik på ejendommen.

Ejendomsskyld 1.420.000. Areal 21,2 ha.

Stuehuset er opført omkring 1870. Avlsbygningerne er opført omkring 1870, siden er der sket en del omforandringer. Bl.a. er der sat nye ydermure i dele af bygningerne og der er fast tag på alle bygningerne. Der er opført lade i 1952 og maskinhus i 1950. Gården drives med en svineproduktion på 24 årssøer og 500 solgte smågrise årligt. Planteproduktionens salgsafgrøder er korn og raps. Der er 3 traktorer og plansilo.



VEDELHAVEVEJ 3, "ALFAGÅRD",
KÆRBY MARK, 5466 ASPERUP,
tlf. 64-441204.

FINN ARNE LARSEN, gårdejer,
født d. 13.-12.-1946, søn af Kir-
sten og Frederik Larsen, gift d.
12.-7.-1969 med Birthe Christen-
sen, medhjælpende hustru, født
d. 11.-5.-1951, datter af Nina og
Johannes Christensen. Parret har
børnene: Gitte, født d. 27.-7.-1969,
Claus, født d. 11.-2.-1976 og Mi-
chael, født d. 21.-1.-1980.

F.A.L. overtog ejendommen d. 1.-1.-1981 fra sin far, som købte den i 1939 af en farbror.

Ejendomsskyld 1.140.000. Areal 15,7 ha., desuden er der forpagtet 30 ha.

Stuehuset er opført i 1861 og restaureret i 1976. Der er opført kvægstalde i 1952, 1973 og 1984, garage 1957 og maskinhus 1990. Desuden er der køresilo. Gården drives med en kvægproduktion på 55 årskøer, 45 ungdyr og 50 slagtekalve af racen Jersey. Planteproduktionens salgsafgrøde er korn. Der er 3 traktorer og plansilo på 600 tdr. På gården er ansat 1 deltids medhjælper.

F.A.L. ejer og driver desuden Dybdalsvej 3, som er på 5,6 ha.

VIBYVEJ 27, "HØJBOGÅRD",
5580 NØRRE ÅBY, tlf. 64-421175.
HANS AAGE JESPERSEN, gård-
ejer, født d. 8.-8.-1928, søn af
Nanna og Peder Jespersen, gift
d. 17.-9.-1954 med Gerda Schmidt,
husmor, født d. 30.-3.-1931, dat-
ter af Johanne og Hans Schmidt.
Parret har børnene: Bente, født
d. 8.-9.-1956, Niels Erik, født d.
6.-11.-1957, Aksel, født d. 7.-5.-
1959 og Eva, født d. 14.-8.-1966.



H.Aa.J. er uddannet på Korinth Landbrugsskole. Han overtog ejendommen i 1963 fra sin far, som opførte den i 1927/28. Gården er en udflyttergård fra "Viby Ellegård". Ejendomsskyld 1.900.000. Areal 24,5 ha., desuden er der forpagtet 8 ha.

Stuehuset og avlsbygningerne er opført i 1928. Der er bygget nye svinestalde i 1947 og 1966, desuden foderhus i 1950 og gylletank i 1975. Desuden er der køresilo. Gården drives med en kvægproduktion på 37 årskøer, 35 ungdyr og 15 slagtekalve af racen Jersey. Derudover er der en svineproduktion på 25 årssøer og 450 slagtesvin årligt. Planteproduktionens salgsafgrøder er korn og sukkerroer. Der er 1 traktor og biogas-anlæg. På gården er ansat 1 medhjælper.

VIBYVEJ 27B, "VIBY MØLLE", VIBY, 5580 NØRRE ÅBY, tlf. 64-422425.

KJELD HANSEN, købmand, født d. 18.-3.-1937, gift d. 31.-8.-1962 med Birgit Rita Larsen, husmor, født d. 28.-2.-1941. Parret har børnene: Helle og Jette.

K.H. driver udlejningsvirksomhed. Han overtog ejendommen d. 1.-12.-1978 fra Jan Kobber Larsen.

Ejendomsskyld 680.000. Areal 3 ha., hele arealet er skov og eng.

Stuehuset er på 180 kvadratmeter og restaureret i 1978/79. Desuden er der hestestald med 6 bokse.

VIBYVEJ 32, "HVILESTEDGÅRD", VIBY, 5580 NØRRE ÅBY, tlf. 64-421130.

NIELS AAGE JØRGENSEN, gårdejer, født d. 19.-2.-1919, søn af Laura og Anders Jørgen Jørgensen, gift d. 12.-6.-1945 med Ester Larsen, husmor, født d. 21.-8.-1924, datter af Karen og Peder Emil Larsen. Parret har børnene: Ingrid, født d. 21.-4.-1947, Grethe, født d. 27.-8.-1950 og Ellen, født d. 22.-4.-1957.



Niels Aa. Jørgensen overtog ejendommen d. 11.-6.-1953 fra sin far, som købte den af Karl Rasmussen d. 1.-3.-1918. Før ham ejede Rasmus Peder Rasmussen gården. Gården er flyttet ud fra Viby i 1904 og blev frikøbt i 1916 fra "Wedelsborg". Ejendomsskyld 1.940.000. Areal 32,8 ha., heraf 1 ha. mose og 1 ha. eng.

Stuehuset er opført i 1904 og fik nyt tag i 1967. Avlsbygningerne

er opført med stråtag i 1904 og genopført i 1911 efter brand, som en firlænget gård med fast tag. Gården drives med en svineproduktion på 5 årssøer og 150 slagtesvin årligt. Planteproduktionens salgsafgrøder er korn, sukkerroer og raps. Der er 2 traktorer og brændefyr. Maskinstation bruges til mejetærskning, sprøjtning, roesåning og roeoptagning.

ÅBYLUNDVEJ 4, "BIRKHOLM", ÅBYLUND, 5580 NØRRE ÅBY, tlf. 64-421089.

EBBE HANSEN, gårdejer, født d. 1.-7.-1944, søn af Anna og Helge Hansen, bor sammen med Ruth Hansen, fabriksarbejder, født d. 14.-4.-1951, datter af Lilly Margrethe og Henry Mogens Hansen. Parret har sønnen Lars, født d. 12.-8.-1980.

E.H. overtog ejendommen d. 19.-12.-1973 fra sin far. Gården har været i slægtens eje siden 1882, nuværende ejer er 4. generation. I 1907 blev der bygget en aftægtsbolig, som nu beboes af Helge Hansen. Areal 57,3 ha., heraf tilkøbt 30 ha. og forpagtet 5 ha.

Stuehuset er opført i 1931. Kostalde er bygget om til svin, men for tiden er der ingen dyr på gården. Maskinhus er opført 1978. Planteproduktionens salgsafgrøder er korn, græsfrø og ærter. Der er 2 traktorer og 1 mejetærsker. Desuden er der halmfyr.



ODENSE KOMMUNE



ALLERUP BYGADE 2, "VOLDSTEDGAARD", ALLERUP, 5220 ODENSE SØ, tlf. 65-958207.

NIELS LARSEN, gårdejer, født d. 19.-1.-1935, søn af Anni og Ejnar Larsen, gift d. 3.-3.-1962 med Tove Rasmussen, medhjælpende hustru, født d. 23.-2.-1943, datter af Edith og Thorvald Rasmussen. Parret har børnene: Lene, født d. 20.-7.-1967, og Lars Ejnar, født d. 31.-5.-1975.

N.L. er uddannet på Korinth

Landbrugsskole. Han overtog ejendommen d. 1.-12.-1961 fra Ingrid Petersen. Gården var tidligere fæstegård under "Bramstrup". På gården ligger et fredet voldsted fra 1100-tallet.

Ejendomsskyld 2.180.000. Areal 37,7 ha., heraf 0,5 ha. skov. Der er tilkøbt 12,9 ha. og forpagtet 66 ha.

Stuehuset er opført i 1847. Kostald fra 1901 er ombygget til svinestald i 1964, svinestalde opført i ca. 1800, 1901, 1970, 1971, 1973 og 1978. Desuden er der lade fra 1975, maskinhus fra 1981 og fodersiloer. Gården drives med en svineproduktion på ca. 3.000 slagtesvin årligt. Planteproduktionens salgsafgrøder er sukkerroer, hvede, byg, konservesærter og vinterraps. Der er 4 traktorer og 1 mejetærsker, desuden plansilo og korntørreri med kold luft. Maskinstation bruges til en del af markarbejdet.

ALLERUP BYGADE 14, "VIEMOSEGAARD", ALLERUP, 5220 ODENSE SØ, tlf. 65-959257.

ORLA WESTPHAL, gårdejer, født d. 12.-11.-1950, søn af Anni og Ejnar Westphal, gift d. 1.-5.-1982 med Else Annette Søgaard, lægesekretær, født d. 5.-3.-1956, datter af Astrid og Peter Søgaard. Parret har børnene: Claus, født d. 14.-10.-1984, Søren, født d. 8.-7.-1986, og Camilla, født d. 19.-4.-1990.

O.W. er uddannet på Dalum Landbrugsskole. Han overtog ejendommen i 1983 fra sin far.

Ejendomsskyld 3.500.000. Areal 38 ha., heraf 4 ha. skov.

Stuehus og lade er opført i 1892. Der er opført svinestalde i 1983, 1985, 1988 og 1989, desuden er der maskinhus fra 1979 og gylletanke fra 1983 og 1989. Gården drives med en svineproduktion på 250 årssøer og ca. 5.000 slagtesvin årligt. Planteproduktionens salgsafgrøder er sukkerroer, byg, hvede og vinterraps. Der er 2 traktorer og 1 mejetærsker, desuden plansilo, varm og kold lufts tørreri samt halmfyr fra 1986. På gården er ansat 1 medhjælper og 1 fodermester.

ALLERUP BYGADE 17, ALLERUP, 5220 ODENSE SØ.

BO SØRENSEN, gårdejer, omtales under Thorup Bygade 2, Thorup, 5220 Odense SØ. B.S. overtog gården d. 1.-1.-1978 fra sine forældre, Helga og Svend Sørensen.

Ejendomsskyld 1.850.000. Areal 30 ha., heraf 2 ha. skov og grusgrav.

Bygningerne er solgt fra.

B.S. ejer og driver desuden Thorup Bygade 2, Thorup, 5220 Odense SØ.

ALLERUP BYGADE 26, "DANNISGAARD", ALLERUP, 5220 ODENSE SØ, tlf. 65-958127.

LARS HANSEN, gårdejer, født d. 28.-8.-1963, søn af Kirsten og Niels Marius Hansen. L.H. er uddannet på Bygholm Landbrugsskole. Han overtog ejendommen i 1987 fra sin far, nuværende ejer er mindst 4. generation på gården, som tidligere var fæstegård under "Bramstrup".

Ejendomsskyld 1.990.000. Areal 35,5 ha., heraf 1,8 ha. skov. 33,5 ha. er bortforpagtet. Stuehuset er opført i 1864. Kostald, svinestald og maskinhus er opført i 1908, lade 1941. Kostalden er ombygget til svinestald i 1987, svinestalden benyttes som halm-lade. Desuden er der fodersilo. Gården drives med en svineproduktion på 50 årssøer og ca. 1.000 solgte smågrise årligt. Der er 2 traktorer, plansilo, korntørreri med varm og kold luft samt halmfyr fra 1991. Maskinstation bruges til en del af markarbejdet.

ALLERUP BYGADE 29, "ALLERUPGAARD", ALLERUP, 5220 ODENSE SØ, tlf. 65-958036.

ERIK ANDERSEN, gårdejer, født d. 28.-4.-1943, søn af Asta og Kaj Andersen.

E.A. driver hestepension på gården. Han er uddannet på Dalum Landbrugsskole. Ejendommen er overtaget i 1975 efter forældrene, nuværende ejer er mindst 4. generation på gården. Ejendomsskyld 3.180.000. Areal 68 ha., heraf 8 ha. skov.

Stuehuset er opført i 1848. Kostald, svinestald og lade er opført i 1912 og er alle ombygget til hestestalde. Desuden er der maskinhus og ridehus fra 1975. På gården er der 10 rideheste, incl. avlshopper og 50 opstaldede rideheste. Planteproduktionens salgsafgrøder er sukkerroer, hvede, byg og havre. Der er 2 traktorer. På gården er ansat 1 fodermester og 3 medhjælpere. Maskinstation bruges til en del af markarbejdet.

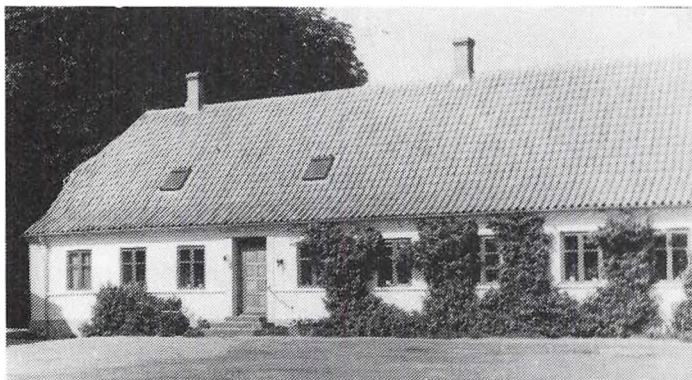

ALLERUP BYGADE 43, "STÆV-NEGAARDEN", ALLERUP, 5220 ODENSE SØ, tlf. 65-958102.

KNUD ANDERSEN, gårdejer, født d. 14.-8.-1929, søn af Anna og Jørgen Andersen.

K.A. er lærer og organist i Allerup-Davinde Kirker og er formand for Menighedsrådet i Allerup Sogn. Han overtog gården i 1977 fra sin far.

Ejendomsskyld 1.850.000. Areal 30 ha., jorden er bortforpagtet.

Stuehus, kostald og svinestald er opført omkring 1840. Der er opført endnu en kostald og lade i 1934, maskinhus 1958.

ALLERUP BYGADE 44, "BØGE-LYGAARD", ALLERUP, 5220 ODENSE SØ, tlf. 65-958265.

PREBEN KROGH JØRGENSEN, gårdejer, født d. 23.-4.-1941, søn af Mary og Gunnar Alfred Jørgensen.

P.K.J. er uddannet på Middelfart Fjerkræskole. Han overtog gården i 1977 fra sine forældre. Den var tidligere fæstegård under "Bramstrup".

Ejendomsskyld 1.520.000. Areal 18 ha., heraf 1 ha. skov.

Stuehuset er opført omkring 1900. Kostald og lade er opført i 1932, svinestald 1979 og maskinhus i 1984. Gården drives med en kvægproduktion på 100 slagtekalve af racerne RDM og SDM. Planteproduktionens salgsafgrøder er sukkerroer og foderærter. Der er 3 traktorer og plansilo. Maskinstation bruges til en del af markarbejdet.

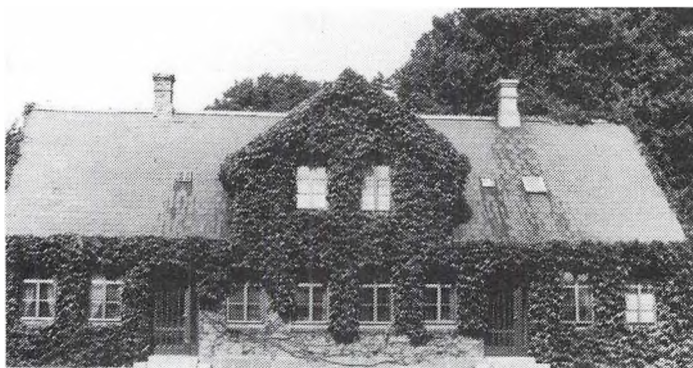

ALLERUP BYGADE 74, "SKOVLY", ALLERUP, 5220 ODENSE SØ.

POUL OG LENE VESTERGAARD, gårdejere, omtales under Thorupvej 2, 5220 Odense SØ.

Parret overtog gården d. 1.-1.-1985 fra Godtfred Knudsen.

Ejendomsskyld 460.000. Areal 4,4 ha.

Ejerne ejer og driver også Thorupvej 2, 5220 Odense SØ.

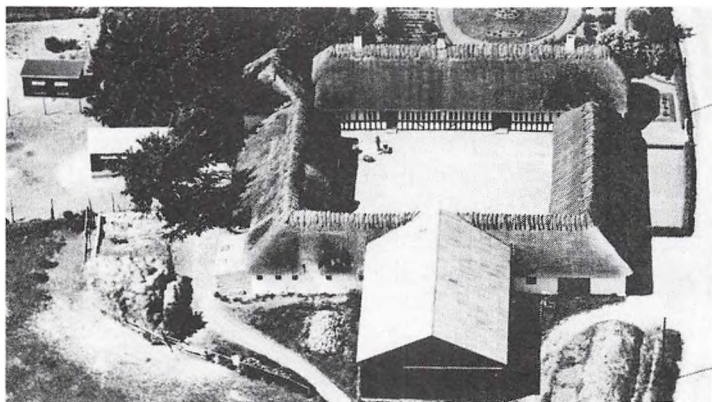

byvej 30, Fangel, 5260 Odense S, og Kirkevej 44, Fangel, 5260 Odense S.

ALLESTEDVEJ 71, "GAMMEL MØLLEGAARD", FANGEL, 5260 ODENSE S.

ANDY OG EDITH JENSEN, gård-ejere, omtales under Borrebyvej 30, 5260 Odense S.

Parret overtog gården d. 1.-10.-1990 fra Hans Øjvind Hansen. Ejendomsskyld 1.090.000. Areal 27,8 ha., heraf 2 ha. skov.

Stuehus, svinestald og lade er opført i 1833.

A.J. ejer og driver også Borre-

ALLESTEDVEJ 81, "TORPLUND", FANGEL, 5260 ODENSE S, tlf. 65-962110.

EGON NIELSEN, gårdejer, født d. 19.-5.-1943, søn af Margrethe og Nicolai Nielsen, gift i 1971 med Kirsten Korsgaard Larsen, medhjælpende hustru, født d. 7.-5.-1944, datter af Ellen og Oluf Larsen. Parret har børnene: Tove, født d. 25.-9.-1973, Laila, født d. 30.-6.-1977, og Robert, født d. 20.-4.-1983.

E.N. er uddannet på Gråsten Landbrugsskole. Han overtog gården i 1971 fra sin far. Ejendomsskyld 1.100.000. Areal 10,8 ha. og der er forpagtet 15 ha.

Stuehuset er opført i 1834. Kostalde er opført i ca. 1900 og 1979, lade og maskinhus 1954 og 1979, gylletanke 1979 og 1989. Gården drives med en kvægproduktion på 50 årskøer, 50 ungdyr og 15 slagtekalve af racen Jersey. Planteproduktionens salgsafgrøder er sukkerroer, hvede og byg. Der er 2 traktorer. Maskinstation bruges til en del af markarbejdet.

ALLESTEDVEJ 101, "HEDEGAARD", FANGEL, 5260 ODENSE S, tlf. 65-963755.

PREBEN KENT HANSEN, gårdejer, født d. 13.-7.-1961, søn af Gudrun og Alfred Hansen.

P.K.H. er uddannet på Korinth og Dalum landbrugsskoler. Han overtog gården i 1986 fra Karl Hedegaard Larsen.

Ejendomsskyld 860.000. Areal 23 ha. og der er forpagtet 50 ha.

Stuehuset er opført omkring 1900. Kostald og svinestald benyttes ikke, lade og maskinhus er opført i 1972. Planteproduktionens salgsafgrøder er sukkerroer, byg, hvede, vårraps og græsfrø. Maskinstation bruges til en del af markarbejdet. Gården drives sammen med Kirkevej 50, Fangel, 5260 Odense S.

ALLESØ-NORDEN 3, "HØJGAARD", ALLESØ, 6270 ODENSE N, tlf. 65-978067.

KARL HØJGAARD RASMUSSEN, gårdejer, født d. 21.-8.-1924, søn af Ingeborg og Rasmus Peder Rasmussen, gift i 1958 med Eva Christiansen, medhjælpende hustru, født d. 14.-3.-1934, datter af Lilly og Marius Christiansen. Parret har børnene: Lena, født d. 10.-9.-1960, og Inge, født d. 17.-6.-1964.

K.H.R. er uddannet på Dalum Landbrugsskole. Han overtog gården i 1958 fra sin mor, nuværende ejer er 5. generation på gården, som har været slægtesgård siden 1825. Gården var okkuperet af tyskerne under 2. Verdenskrig. Efter 3 år købte familien gården tilbage fra Statens jordlovsudvalg. Den var tidligere fæstegård under "Dallund Slot".

Ejendomsskyld 1.350.000. Areal 21 ha., heraf 3 ha. eng og mose. Der er tilkøbt 3 ha. Stuehuset er opført omkring 1880, fik nyt tag i 1975 og nye vinduer i 1980. Kostalden fra 1909 er ombygget i 1947, lade opført 1909 og maskinhus fra 1980, desuden er der

udendørs køresilo. Gården drives med en kvægproduktion på 18 årskøer og 18 ungdyr af racen RDM. Planteproduktionens salgsafgrøder er sukkerroer og byg. Der er 2 traktorer og 1 mejetærsker. Maskinstation bruges til en del af markarbejdet.



ALLESØ-NORDEN 7, "LINDEGAARD", ALLESØ, 5270 ODENSE N, tlf. 65-978284.

ERIK LOHMANN RASMUSSEN, gårdejer, født d. 8.-4.-1943, søn af Anna og Rasmus Lohmann Rasmussen, gift d. 26.-10.-1968 med Ruth Ærenlund Hansen, medhjælpende hustru, født d. 10.-2.-1945, datter af Anna og Mogens Hansen. Parret har børnene: Hans, født d. 22.-2.-1970, Arne, født d. 5.-3.-1973, og Lone, født d. 4.-7.-1979.

E.L.R. er uddannet på Dalum Landbrugsskole. Han overtog gården d. 1.-8.-1968 fra sin far. Gården var tidligere fæstegård under "Dallund". Under besættelsen var gården okkuperet af tyskerne i forbindelse med opførelse af flyveplads. Den blev tilbagekøbt af Staten i 1947.

Ejendomsskyld 1.350.000. Areal 17,4 ha.

Stuehuset er opført i 1917 og senere restaureret med nyt tag. Der er opført kostalde i 1972 og 1979 og lade 1941. Svinestalden er udlejet til andet formål. Desuden er der foderhus og udendørs køresilo. Gården drives med en kvægproduktion på 30 årskøer og 45 ungdyr af racen RDM. Planteproduktionens salgsafgrøder er hvede, sukkerroer og vårbyg. Der er 2 traktorer. Maskinstation bruges til en del af markarbejdet.

E.L.R. ejer og driver også Allesøvej 119, Allesø Lumby, 5270 Odense N.

ALLESØ-NORDEN 20, "NORDGAARD", ALLESØ, 5270 ODENSE N, tlf. 65-978072. ARNE NORDGAARD JACOBSEN, gårdejer, født d. 16.-4.-1938, søn af Karen Marie og Svend Aage Jacobsen, bor sammen med Minna Aase, handelsskoleoverlærer, født i 1945.

A.N.J. er uddannet på Dalum Landbrugsskole. Han overtog ejendommen i 1973 fra sin mor, nuværend ejer er mindst 4. generation på gården, som er udflyttergård fra Allesø i 1864 efter brand.

Ejendomsskyld 4.000.000. Areal 60 ha., heraf 1 ha. skov og 0,5 ha. mose. Der er tilkøbt 25 ha. og forpagtet 6 ha.

Stuehuset er opført i 1864 og restaureret senest i 1986. Kostald opført 1965 og ombygget til svinestald i 1989, svinestalde opført i 1921 og 1979, lade fra 1921 er ombygget i 1987 efter brand, desuden er der maskinhus fra 1980 og gylletanke fra 1979 og 1988. Gården drives med en svineproduktion på 150 årssøer og ca. 3.000 slagtesvin årligt. Planteproduktionens salgsafgrøder er hvede, byg, sukkerroer og foderærter. Der er 5 traktorer, 1 mejetærsker og 1 rendegraver, desuden tårnsilo, korn-tørreri med varm og kold luft samt halmfyr. På gården er ansat 1 fodermester og 2 medhjælpere og maskinstation bruges til en del af markarbejdet.

ALLESØ-NORDEN 76, ALLESØ, 5270 ODENSE N, tlf. 65-978234.

ARNE MADSEN, gårdejer, født d. 22.-3.-1930, søn af Sigurd og Niels Jørgen Madsen. A.M. har børnene: Herluf, født d. 23.-3.-1951, og Svend Aage, født d. 9.-4.-1955. Ejendommen er bygget i 1961 på jord fra Staten.

Ejendomsskyld 790.000. Areal 12,5 ha. og der er forpagtet 7 ha.

Stuehuset og avlsbygningerne, kostald, svinestald og maskinhus, er alle opført i 1961. Gården drives med en kvægproduktion på 18 årskøer og 18 ungdyr af racen Jersey. Planteproduktionens salgsafgrøder er sukkerroer og byg. Der er 3 traktorer. Maskinstation bruges til en del af markarbejdet.



ALLESØ-NORDEN 82, "PILEKÆR", ALLESØ, 5270 ODENSE N, tlf. 65-978118.

LARS GORM NIELSEN, gårdejer, født d. 13.-7.-1956, søn af Else og Frede Nielsen, bor sammen med Janne Mortensen, medhjælpende hustru, født d. 5.-9.-1961, datter af Ruth og Gert Mortensen. Parret har datteren Mette, født d. 29.-6.-1988.

L.G.N. har fået det grønne bevis på Bygholm Landbrugsskole. Han

overtog gården i 1986 fra sine forældre.

Ejendomsskyld 990.000. Areal 12,6 ha. og der er forpagtet 12,1 ha.

Stuehuset er opført i 1856 og restaureret senest i 1969. Der er opført kostalde i 1856 og 1986 og svinestalde i 1962 og 1972. Svinestaldene er ombygget og udvidet til kvægstalde i 1986. Desuden er der lade fra 1956, gylletank fra 1987 og udendørs køresilo. Gården drives med en kvægproduktion på 30 årskøer og 30 ungdyr af racen RDM, desuden er der en svineproduktion på ca. 80 slagtesvin årligt. Planteproduktionens salgsafgrøder er sukkerroer og byg. Der er 3 traktorer og 1 bugsermejetærsker. Maskinstation bruges til en del af markarbejdet.

ALLESØ-NORDEN 129, "NØRREBJERGGAARD", ALLESØ-NORDEN, 5270 ODENSE N, tlf. 65-978625.

AKSEL HANSEN, gårdejer, født d. 20.-6.-1929, søn af Eline og Jens Rasmus Laurits Hansen. A.H. har børnene: Annelise, Ebbe Finn og Jan Henri.

A.H. er vurderingsinspektør i landbrugets realkredit, DLR. Han er uddannet på Fyns Stifts Husmandsskole. Han overtog gården i 1980 fra Hans Bogentoft Hansen.

Ejendomsskyld 1.100.000. Areal 18,6 ha.

Stuehuset og avlsbygningerne, kostald, svinestald, lade og maskinhus, er alle opført i 1932. Svinestalden er ombygget til ungdyr. Gården drives med en kvægproduktion på 14 årskøer og 10 ungdyr af racerne Jersey og RDM. Planteproduktionens salgsafgrøder er hvede og byg. Der er 4 traktorer og 1 mejetærsker. Desuden plansilo og korntrørreri med kold luft. Maskinstation bruges til en del af markarbejdet.

ALLESØ-NORDEN 140, ALLESØ-NORDEN, 5270 ODENSE N, tlf. 65-978685.

ARNE HANSEN, gårdejer, født d. 11.-12.-1947, søn af Anna og Robert Hansen, gift d. 6.-7.-1974 med Birgit Pedersen, kontorassistent, født d. 7.-1.-1954, datter af Edel og Holger Pedersen. Parret har børnene: Linda, født d. 17.-3.-1982, og Helle, født d. 30.-3.-1986.

A.H. er uddannet på Dalum Landbrugsskole. Han overtog gården i 1981 fra Anders Olsen.

Ejendomsskyld 930.000. Areal 14,9 ha., desuden er der forpagtet 22,5 ha.

Stuehuset er opført i 1854 og tilbygget i 1977. Kostalden er opført i 1854, der er bygget til flere gange, senest i 1971. Desuden er der lade fra 1977, maskinhus, gylletank fra 1989 og udendørs køresilo. Gården drives med en kvægproduktion på 40 årskøer og 40 ungdyr af racen Jersey. Planteproduktionens salgsafgrøder er sukkerroer, maltbyg og hvede. Der er 3 traktorer og 1 mejetærsker. I sæsonen er der ansat fremmed arbejdskraft og maskinstation bruges til en del af markarbejdet.

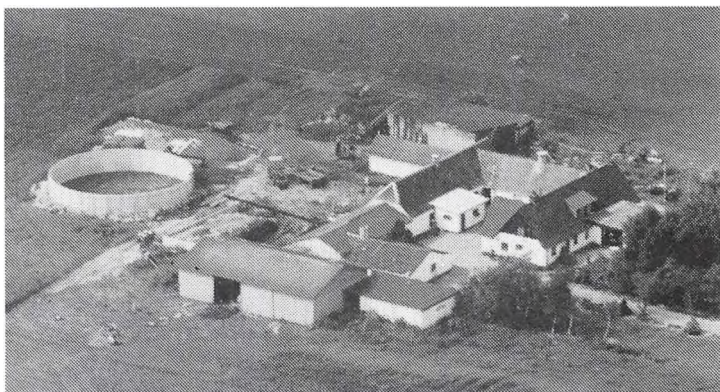



ALLESØ-NORDEN 185, "ØKSNEHØJ", ALLESØ-NORDEN, 5270 ODENSE N, tlf. 65-978089.

GUNNAR MADSEN, gårdejer, født d. 13.-4.-1922, søn af Martine Marie og Mads Jørgen Madsen, gift d. 25.-6.-1966 med Anna Elisabeth Fruergaard Jacobsen, medhjælpende hustru, født d. 9.-3.-1924, datter af Petra og Peter Jacobsen.

G.M. er uddannet på Fyns Stifts Husmandsskole. Han overtog går-

den i 1962 fra sin mor. Ejendommen var okkuperet af tyskerne under besættelsen. Den er tilbagekøbt fra Staten i 1947.

Ejendomsskyld 700.000. Areal 18 ha., heraf 4 ha. mose og kratskov. Jorden er bortforpagtet.

Stuehuset er opført i 1914. Der er opført kvægstalde i 1914 og 1950, desuden lade fra 1927 og maskinhus fra 1979. På gården er der 1 traktor.

ALLESØVEJ 5, "TOFTEGAARD", ALLESØ, 5270 ODENSE N, tlf. 65-978165.

KELD MIKKELSEN, gårdejer, født d. 20.-12.-1952, søn af Erna og Peter Mikkelsen, gift d. 13.-5.-1978 med Lene Jelbert, sygeplejerske, født d. 18.-8.-1955, datter af Else og Harry Jelbert. Parret har børnene: Mads, født d. 15.-2.-1978, og Marie, født d. 16.-6.-1986.

K.M. har et landbrugsmaskinfirma, han er uddannet på Nordisk Landbrugsskole. Han overtog gården i 1987 fra Lars Bentzen.

Ejendomsskyld 1.800.000. Areal 30,3 ha.

Stuehuset er opført i slutningen af 1800-tallet og er gennemgribende restaureret i 1988/89. Kostald, svinestald og lade er opført ca. 1870, maskinhal i 1980'erne. Desuden er der maskinhus og drivhus. Planteproduktionens salgsafgrøder er sukkerroer, hvede, raps og jordbær. Der er 1 traktor og 1 mejetærsker. Desuden plansilo, korn-tørreri med varm og kold luft. Maskinstation bruges til en del af markarbejdet.

ALLESØVEJ 14, "EGSGAARD", ALLESØ, 5270 ODENSE N, tlf. 66-189182.

KAREN HJORTH, gårdejer, født d. 13.-7.-1941, datter af Mary og Marius Rasmussen, gift d. 2.-6.-1962 med Vagn Hjorth, gartner, født d. 23.-9.-1936, søn af Anna og Peter Hjorth. Parret har børnene: Anders, født d. 7.-9.-1963, Peter, født d. 17.-6.-1969, og Henrik, født d. 9.-10.-1971.

K.H. er medhjælpende hustru på gartneriet, Smedebakken 37, Næsby, 5270 Odense N. Hun overtog gården d. 1.-4.-1981 fra sine forældre. Gården var okkuperet af tyskerne under besættelsen.

Areal 27 ha., heraf tilkøbt 7,7 ha. Jorden er bortforpagtet.

Stuehuset og laden er genopført efter brand i 1964. Stuehuset er udlejet.

ALLESØVEJ 18, "DAMSGAARD", ALLESØ, 5270 ODENSE N, tlf. 65-978126.

VILHELM FISCHER LARSEN, gårdejer, født d. 15.-12.-1934, søn af Karen Marie og Niels Larsen, gift d. 17.-7.-1965 med Anne Marie Rasmussen, medhjælpende hustru, født d. 22.-1.-1940, datter af Mary Petrea og Marius Peter Rasmussen. Parret har børnene: Jørgen,

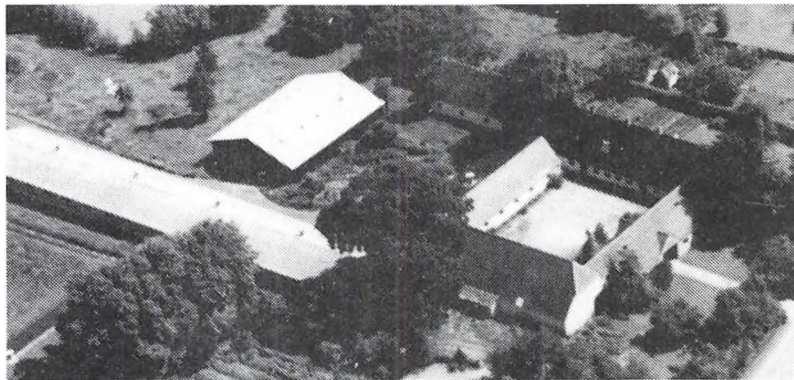

født d. 30.-6.-1967, Hanne, født d. 4.-7.-1970, og Karen, født d. 22.-9.-1974.

V.F.L. er uddannet på Vejlbj Landbrugsskole. Han overtog ejendommen d. 1.-4.-1965 fra sine forældre. Gården har været slægtsgård i mange generationer og tidligere fæstegård under "Dallund". Under Krigen var gården okkuperet af tyskerne i forbindelse med bygning af flyvepladsen, nu Beldringe Lufthavn, den blev købt tilbage fra Staten i 1947.

Ejendomsskyld 1.660.000. Areal 22 ha.

Stuehuset er opført i 1864 og restaureret senest i 1974. Kostald opført 1864, svinestald 1976, lade 1957 og maskinhus 1980. Gården drives med en svineproduktion på 50 årssøer og ca. 1.000 slagtesvin årligt. Planteproduktionens salgsafgrøde er sukkerroer. Der er 2 traktorer og andel i en tredie, plansilo og korntørreri med varm og kold luft. Maskinstation bruges til en del af markarbejdet.

ALLESØVEJ 28, ALLESØ, 5270 ODENSE N.

TORBEN DAM, gårdejer.

T.D. overtog gården i 1987 fra Gunnar Rasmussen, nuværende ejer er 3. generation. Ejendomsskyld 1.200.000.

Stuehuset og avlsbygningerne, kostald og svinestald er opført omkring 1880. Stuehuset er restaureret omkring 1968. Planteproduktionens salgsafgrøder er raps, sukkerroer, brødhvede og maltbyg.

T.D. ejer og driver også Ejlby Lundevej 19, Søndersø, Ejlby Lundevej 26, Søndersø, og Fjellebrovej 31, Søndersø.

ALLESØVEJ 110, "LANGKILDE", LUMBY TORP MARK, 5270 ODENSE N, tlf. 65-978147.

HANS PEDER SØRENSEN, gårdejer, født d. 24.-2.-1921, søn af Ingeborg og Viggo Sørensen, gift i 1947 med Ella Jensen, medhjælpende hustru, født d. 15.-4.-1927, datter af Erikine og Aksel Jensen. Parret har børnene: Jens Ove, født d. 7.-8.-1947, Poul Egon, født d. 2.-8.-1949, og Inge Lise, født d. 9.-3.-1952.

H.P.S. har været på Ladelund Landbrugsskole. Han overtog gården i 1947 fra Statens Jordlovsudvalg. Gården var under 2. Verdenskrig okkuperet af tyskerne i forbindelse med anlæggelse af flyveplads.

Ejendomsskyld 860.000. Areal 9 ha., heraf 0,5 ha. mose. Jorden er bortforpagtet. Stuehuset er opført i 1820 og restaureret senest i 1976. Kostald og lade er opført i 1947, svinestald i 1962. Desuden er der udendørs køresilo. Planteproduktionens salgsafgrøder er hvidkål, rødkål, spinat, ærter og bønner. Der er 1 traktor og 1 mejetærsker, desuden tårnsilo.

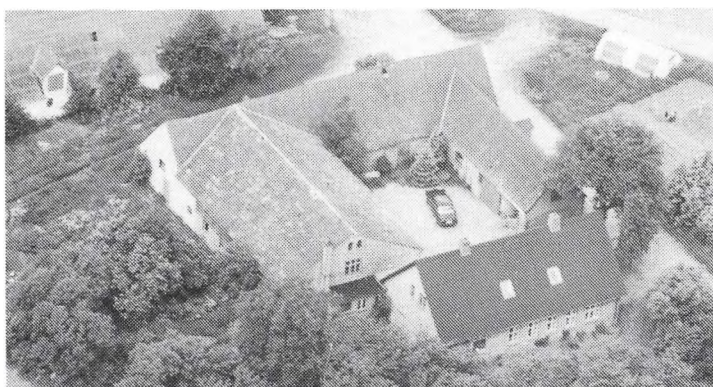

ALLESØVEJ 119, "LYKKEGAARD", ALLESØ LUMBY, 5270 ODENSE N.

ERIK LOHMANN RASMUSSEN, gårdejer, omtales under Allesø-Norden 7, 5270 Odense N.

E.L.R. overtog gården i 1983 fra Niels Jensen.

Ejendomsskyld 1.050.000. Areal 17,2 ha.

Stuehuset er opført omkring 1920. Avlsbygningerne omfatter kostald, svinestald og lade samt

maskinhus fra 1960. Planteproduktionens salgsafgrøder er hvede, sukkerroer og vårbyg. E.L.R. ejer og driver også Allesø-Norden 7, 5270 Odense N.

ASSENSVEJ 25, "LYSEMOSGAARD", BELLINGE, 5250 ODENSE SV, tlf. 66-170905.

JØRGEN JUEL JENSEN, gårdejer, født d. 2.-6.-1931, søn af Sofie og Tage Juel Jensen, gift i 1955 med Jytte Christensen, husmor, født d. 3.-3.-1933, datter af Rasmine Lindegaard og Niels Nielsen Christensen. Parret har børnene: Jan, født d. 28.-12.-1956, Finn, født d. 31.-12.-1960, og Pia, født d. 28.-5.-1966.

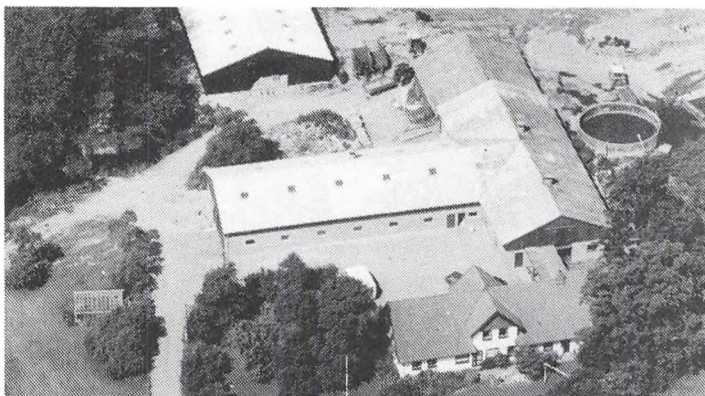

Jørgen J. Jensen har været på Dalum Landbrugsskole. Han er i bestyrelsen for Fangel Energi og Miljøselskab (biogas) og i bestyrelsen for Venstre i Sanderum kredsen. Han overtog gården i 1970 fra sin far.

Ejendomsskyld 2.800.000. Areal 50 ha., heraf tilkøbt 25,4 ha., og forpagtet 15 ha.

Stuehuset er opført i 1848 og er senere moderniseret. Kostalden er opført i 1848 og ombygget i

1972 og 1978, svinestald opført 1848 og ombygget til kvægstald i 1978. Desuden er der maskinhus fra 1978, foderhus fra 1972, gylletank fra 1990 og udendørs køresilo. Gården drives med en kvægproduktion på 55 årskøer, 55 ungdyr og 5 slagtekalve af racen Jersey. Planteproduktionens salgsafgrøder er sukkerroer, hvede og maltbyg. Der er 3 traktorer, 1 mejetærsker og 1 rendegraver. På gården er ansat 1 fodermester og 1 medhjælper.

ASSENSVEJ 51, "KÆRSGAARD", BELLINGE, 5250 ODENSE SV, tlf. 65-961021.

ELLY ANDERSEN, gårdejer, født d. 11.-11.-1936, datter af Gudrun og Alfred Pedersen, gift d. 4.-1.-1958 med Anders Jørgen Andersen, død d. 11.-3.-1978, søn af Marie og Jeppe Andersen. Parret har børnene: Finn, født d. 14.-5.-1959, og Bo, født d. 6.-4.-1962.

A.J.A. overtog gården i 1970 fra sin mor, nuværende ejer er mindst 5. generation på gården, som har været slægtsgård siden 1807. Den var tidligere fæstegård under "Kristiansdal".

Ejendomsskyld 1.560.000. Areal 24,8 ha., heraf 1,8 ha. mose. Der er frasolgt 5,5 ha. Stuehuset er opført omkring 1910. Kostald opført ca. 1900, lade 1844, hjælm ca. 1940. Desuden er der maskinhus og udendørs køresilo. Gården drives med en kvægproduktion på 12 årskøer og 15 ungdyr af racen RDM. Planteproduktionens salgsafgrøder er sukkerroer, hvede og byg. Der er 2 traktorer og 1 mejetærsker, desuden plansilo. Sønnen Finn driver gården.

ASSENSVEJ 185, "LUNDSGAARD", BELLINGE, 5250 ODENSE SV.

ANNE-MARIE LAIER, gårdejer, omtales under Bellingevej 99, 5250 Odense SV.

A.M.L. overtog gården d. 1.-1.-1981 fra Niels Alfred Pedersen.

Ejendomsskyld 2.070.000. Areal 30 ha., heraf 2,2 ha. eng. Desuden er der forpagtet 10 ha.

Stuehuset er opført omkring 1880 og er udlejet. Der er opført svinestalde omkring 1880 og 1979, lade og maskinhus er ombygget ca. 1975. Planteproduktionens salgsafgrøder er sukkerroer, konservesærter og hvede. Der er 2 traktorer, 1 mejetærsker, tårnsilo og varm lufts tørreri.

A.M.L. ejer og driver også Bellingevej 99, 5250 Odense SV.

ASSENSVEJ 275, "AVERNAK-GÅRD", BELLINGE, 5250 ODENSE SV, tlf. 65-961589 og 30-263096.

ERNST HANSEN, gårdejer, født d. 10.-8.-1941, søn af Erna og Rasmus Hansen, Bellinge, gift d. 24.-11.-1984 med Hanne Busck-Petersen, sygeplejerske, født d. 9.-7.-1950, datter af Kirsten og Christian Busck-Petersen, Palleshave. Parret har datteren Margit, født d. 2.-12.-1986.

E.H. er uddannet på Dalum



Landbrugsskole. Han overtog gården d. 1.-6.-1977 fra sine forældre. Nuværende ejer er 7. generation på gården, forfædrene kom til stedet fra Avernakø og købte den gamle gård nede ved bækken i 1788. Den er nu revet ned og genopbygget i sin nuværende form i 1925, der blev bygget til i 1963-70 og 1980.

Ejendomsskyld 1.550.000. Areal 16 ha.

Stuehuset er af røde teglsten, det fik nyt tag, badeværelse og køkken i 1984. Kostalden er hvidkalket med halmlade ovenpå, opført 1925, svinestald er af gule teglsten opført 1970, roehus er af gule teglsten opført 1963, maskinhus er af brune aluplader opført 1980, foderhus af gule teglsten opført 1970. Desuden er der udendørs køresilo. Gården drives med en kvægproduktion på 33 årskøer og 38 ungdyr af racen RDM. Desuden er der en svineproduktion på 20 årssøer og 390 solgte smågrise årligt. Planteproduktionens salgsafgrøde er sukkerroer. Der er 4 traktorer, 1 mejetærsker, 2 borer til markvandingsanlæg, rendegraver og vandingsmaskine. Desuden er der plansilo, korntørreteri med varm luft og et større radiotelefonanlæg indeholdende 6 telefoner, som bl.a. bruges til start og stop af markvandingspumperne. På gården er ansat 1 medhjælper på deltid og maskinstation bruges til en del af markarbejdet. E.H. ejer og driver også Humlekrogen 20, 5690 Tommerup.

ASSENSVEJ 300, "AVERNAKLUND", BELLINGE MARK, 5250 ODENSE SV, tlf. 65-961127.

HANS ANDERSEN, gårdejer, født d. 21.-4.-1938, søn af Laura og Valdemar Andersen. H.A. er uddannet på Byholm Landbrugsskole. Han overtog gården i 1970 fra sin far, nuværende ejer er mindst 4. generation.

Ejendomsskyld 1.200.000. Areal 16,6 ha., heraf 1,5 ha. mose og eng. Desuden er der forpagtet 21 ha.

Stuehuset og avlsbygningerne, kostald, svinestald og lade, er alle opført i 1931. Desuden er der opført svinestald i 1965 og maskinhus i 1975. Gården drives med en kvægproduktion på 9 slagtekalve af blandet race. Planteproduktionens salgsafgrøder er sukkerroer, hvede, byg og vinterraps. Der er 4 traktorer og 1 mejetærsker, desuden plansilo, korntørreteri med varm og kold luft samt halmfyr fra 1973. Maskinstation bruges til en del af markarbejdet.

BELDRINGEVEJ 128, "KORSKÆRGAARD", ALLESØ, 5270 ODENSE N, tlf. 65-978524.

JØRGEN FREDE MADSEN, gårdejer, født d. 10.-6.-1949, søn af Mary og Robert Madsen, gift d. 4.-10.-1982 med Anne Mette Fogh Sørensen, medhjælpende hustru, født d. 20.-1.-1953, datter af Grethe Fogh og Aage Sørensen. Parret har børnene: Mie, født d. 23.-8.-1979, og Stine, født d. 4.-11.-1981.

J.F.M. er uddannet på Dalum Landbrugsskole i 1973/74. Han er medlem af Menighedsrådet. Han overtog gården d. 31.-12.-1977 fra sine forældre, nuværende ejer er 5. generation på gården, som har været slægtsgård siden 1852. Den var tidligere fæstegård under "Dallund" og før dette fæstegård under "Kronen". Gården var okkuperet af tyskerne i forbindelse med bygning af flyveplads, nu Beldringe Lufthavn, i perioden 1943-45. Den er købt tilbage fra Staten i 1947.

Ejendomsskyld 1.900.000. Areal 31 ha., der er tilkøbt 8 ha. og forpagtet 2,2 ha.

Stuehuset er opført i 1858. Kostald, svinestald og lade er opført omkring 1930. Svinestalden er ombygget til kvægstald i 1980/81, laden er udvidet og ombygget delvis til kvægstald, desuden er der opført maskinhus i 1979 og der findes en udendørs køresilo. Gården drives med en kvægproduktion på 27 årskøer og 27 ungdyr af racerne SDM og RDM. Planteproduktionens salgsafgrøder er sukkerroer, hvede, byg og vinterraps. Der er 2 traktorer og plansilo. Der er ført staldvarme til stuehuset i 1986. Maskinstation bruges til en del af markarbejdet.

BELLINGEVEJ 99, "EGØGAARD", BELLINGE, 5250 ODENSE SV, tlf. 65-961031.

ANNE-MARIE LAIER, gårdejer, født d. 5.-9.-1947, datter af Anna og Nicolai Hansen, gift d. 20.-7.-1973 med Erik Laier, sygehusprovisor, født d. 20.-7.-1945, søn af Elna og Edvin Jensen. Parret har børnene: Peter, født d. 28.-12.-1974, og Nicolaj, født d. 2.-7.-1977.

A.M.L. er apoteksprovisor. Hun overtog halvdelen af ejendommen i 1972 og resten i 1977 fra sine forældre. Gården har været i slægtens eje siden 1696. Indtil 1804 var



den fæstegård under "Kristiansdal".

Ejendomsskyld 2.700.000. Areal 40 ha. og der er forpagtet 5 ha. "Egøgaard"s stuehus er opført i 1912. Kostalden er opført omkring 1900 og ombygget til svinestald i 1970. Svinestalden er opført ca. 1900, nye er fra 1959 og 1970, lade opført 1906, mskinhuse 1955 og 1970. Gården drives med en svineproduktion på 30 årssøer og ca. 300 slagtesvin + ca. 100 svin

til avl årligt. Der har været svineavlscener på gården i 3 generationer. Planteproduktionens salgsafgrøder er sukkerroer, konservesærter, hvede og byg. På gården er der 3 traktorer og 1 mejetærsker, desuden tårnsilo og korntørreri med varm og kold luft. Der er ansat 1 medhjælper og 1 fodermester.

A.M.L. ejer og driver også Assensvej 185, 5250 Odense SV.

BIRKUM BYGADE 10, "KASTANJELY", BIRKUM, 5220 ODENSE SØ, tlf. 65-972173.

ANDERS KRISTIAN HANSEN, gårdejer, født d. 24.-3.-1945, søn af Sofie Amalie og Johannes Julius Hansen.

A.K.H. overtog gården i 1966 fra sin mor, nuværende ejer er 3. generation.

Ejendomsskyld 840.000. Areal 9,4 ha. og der er forpagtet 3,3 ha.

Stuehuset er opført i slutningen af 1700-tallet. Kostalden er opført i 1970, svinestald ca. 1890 og renoveret i 1970, lade opført ca. 1890. Desuden er der maskinhus, fodersilo og udendørs træsilø. Gården drives med en kvægproduktion på 28 årskøer og 20 ungdyr af racen Jersey. Desuden er der en svineproduktion på ca. 300 slagtesvin årligt. Der er 2 traktorer, maskinstation bruges til lidt af markarbejdet.



BIRKUM BYGADE 28, "KJÆRSGAARD", BIRKUM, 5220 ODENSE SØ, tlf. 65-972078. ELLA CHRISTIANSEN, gårdejer, født d. 31.-10.-1905, datter af Ane Kathrine og Jesper Christiansen.

E.C. overtog gården i 1985 fra sine forældre sammen med 4 søskende. Gården har været slægtsgård siden 1700-tallet.

Ejendomsskyld 3.030.000. Areal 71 ha., heraf 4,4 ha. mose og skov.

Stuehuset og avlsbygningerne, kostald, svinestald og lade, er alle opført i 1700-tallet og er bindingsværk med stråtag. Planteproduktionens salgsafgrøder er konservesærter, hvede, byg og raps. Jorden passes af en slægting, Hans Jensen, Ørbækvej 762.

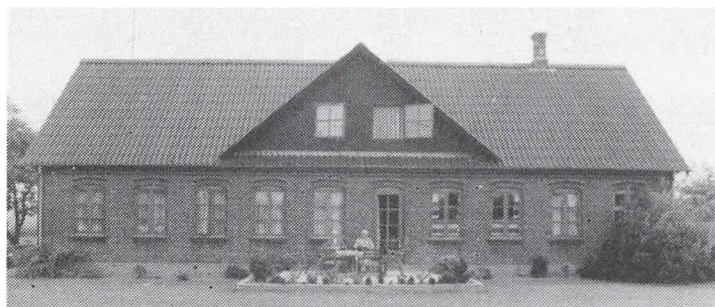

BOGENSEVEJ 420, "KÆRGAARD", NÆSBYHOVED-BROBY, 5270 ODENSE N, tlf. 65-978077.

JOHANNES NIELSEN, gårdejer, født d. 7.-10.-1926, søn af Elna og Niels Christian Nielsen, gift i 1958 med Inge Knudsen, husmor, født d. 6.-6.-1932, datter af Agnes og Christian Knudsen, Femø. J.N. er forvalter på Odense Kvægtorv og er uddannet på land-

brugsskole. Han overtog gården d. 1.-8.-1965 fra sin far, nuværende ejer er 4. generation.

Ejendomsskyld 950.000. Areal 15,1 ha., heraf 5,1 ha. eng. Der er forpagtet 10 ha. Stuehuset blev første gang opført i 1851, men brændte i 1899 og blev genopført i 1900. Svinestalden bruges til heste. Desuden er der et foderhus. På gården er der 1 traktor.

BOGENSEVEJ 446, "PILEGAARD", ALLESØ BROBY, 5270 ODENSE N, tlf. 65-978035. JOHANNES HØJGAARD HANSEN, landmand, født d. 1.-2.-1919, søn af Olga og Hans Christian Hansen, gift d. 15.-7.-1954 med Irene Henriksen, husmor, født d. 2.-5.-1930, datter af Inger og Karl Johannes Henriksen. Parret har børnene: Merete, Ulla og Susanne.

J.H.H. overtog gården i 1959 fra sine forældre.

Ejendomsskyld 1.400.000. Areal 32 ha., heraf 1,7 ha. skov.

Stuehuset er opført i ca. 1880 og restaureret senest i 1979. Kostald, svinestald og lade er opført i 1880, kostalden er restaureret i tiden 1940-53, svinestald i 1970. Desuden er der maskinhus. På gården er der 2 traktorer og brændefyr.

BOGENSEVEJ 480, "BENDTVEDGAARD", NÆSBYHOVED-BROBY, 5270 ODENSE N, tlf. 65-978299.

GRETHE VEMBYE, konsulent, født d. 15.-1.-1925, enke. Hun har børnene: Dorthe, Birthe og Grethe.

G.V. er landbrugs- og havebrugsuddannet i 1958. Hun overtog gården i 1970.

Ejendomsskyld 1.000.000. Areal 12 ha., der er bortforpagtet 11 ha.

Stuehuset er opført i 1906 og restaureret i tiden 1970-89.



BOGENSEVEJ 525, "VIEMOSEGAARD", NÆSBYHOVED-BROBY, 5270 ODENSE N, tlf. 65-978085. EDNA MARIE NIELSEN, husmor, født d. 28.-9.-1906, datter af Ane Marie og Anders Hansen Nielsen, gift d. 21.-5.-1931 med Niels Peder Nielsen, død, søn af Karen Kirstine og Anders Nielsen. Parret har børnene: Hans, død, og Grete.

N.P.N. overtog gården i 1947

fra sine forældre, som købte den i 1890.

Ejendomsskyld 910.000. Areal 13,8 ha., der er frasolgt 1,7 ha. Jorden er bortforpagtet. Stuehuset er opført i 1874 og restaureret i 1986. Avlsbygningerne står tomme.

BORREBYVEJ 30, "STENBOGAARD", FANGEL, 5260 ODENSE S, tlf. 65-961797.

ANDY OG EDITH JENSEN, gård-ejere.

A.J. er født d. 28.-10.-1939, søn af Hertha og Harald Jensen, gift d. 5.-12.-1964 med E.J., født d. 25.-3.-1941, datter af Ellen og Rasmus Vestermark. Parret har børnene: Karin, født d. 1.-1.-1966, og Lars, født d. 3.-3.-1968. A.J. er uddannet på Dalum

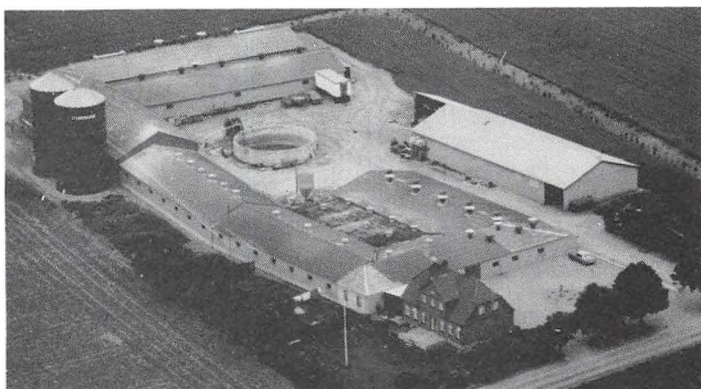

Landbrugsskole og er medlem af repræsentantskabet for Danish Crown. Ægteparret overtog gården i 1960 fra Rasmus Broby Madsen. Den er udflyttergård fra Fangel efter brand. Gården er under omvurdering på grund af sammenlægning.

Areal 78,8 ha., heraf 6,8 ha. mose og eng. Der er tilkøbt 68,8 ha. og forpagtet 12 ha.

Stuehuset er opført i 1929. Der er opført svinestalde i 1974, 1976, 1979 og 1981, i 1982 er der renoveret og tilbygget og opført slagtesvinestald, i 1983 er der opført klimastald. Desuden er der maskinhus fra 1977, foderlade fra 1981, gylletank fra 1979 og 2 gastætte siloer fra 1983. Gården drives med en svineproduktion på 312 årssøer, ca. 1.200 solgte smågrise og ca. 5.100 slagtsvin årligt. Planteproduktionens salgsafgrøder er vinterraps, konservesærter, sukkerroer og solbær. Der er 3 traktorer, 2 mejetærskere, markvanindingsanlæg og rendegraver. På gården er ansat 1 fodermester, 3 fuldtids medhjælpere og 1 skoledreng på deltid.

A.J. og E.J. ejer og driver også Kirkevej 44, Fangel, 5260 Odense S, og Allestedvej 71, Fangel, 5260 Odense S.

BRÆNDEKILDE BYGADE 4, "BRÆNDEKILDEGAARD", BRÆNDEKILDE, 5250 ODENSE SV, tlf. 65-961388.

PETER JÆGER HANSEN, pelsdyravler, født d. 7.-3.-1950, søn af Annelise og Søren Hansen, gift d. 18.-6.-1977 med Isa Juul, medhjælpende hustru, født d. 21.-3.-1951, datter af Kirsten og Anders Juul. Parret har børnene: Tina, født d. 2.-12.-1976, Pia, født d. 17.-12.-1979, og Lars, født d. 11.-2.-1986.

P.J.H. overtog gården d. 1.-7.-1989 fra sine svigerforældre, nuværend ejer er 3. generation på gården, som indtil 1784 var præstegård.

Ejendomsskyld 4.800.000. Areal 90 ha. og der er forpagtet 15 ha.

Stuehuset er opført i 1800-tallet. Kostalden fra 1800-tallet benyttes nu til kornopbevaring. Lade og maskinhus er opført i 1939 efter brand. Mellem 1977 og 1988 er der opført minkfarm, hvor der opdrættes 2.000 minkavlstæver. Planteproduktionens salgsafgrøder er sukkerroer, hvede, byg (fremavl), vinterraps og foderærter. Der er 3 traktorer og 1 mejetærsker, desuden plansilo. På gården er ansat 2 medhjælpere og maskinstation bruges til en del af markarbejdet.

BØGILDSHØJVEJ 21, "ENGHAVEGAARD", FANGEL VESTERTORP, 5260 ODENSE S. BØRGE ANDERSEN, gårdejer, omtales under Lovbjergvej 100, Fangel, 5260 Odense S. B.A. overtog gården i 1975 fra Emilie og Hans Laurits Andesen. Gården har været i slægtens eje siden 1600-tallet.

Ejendomsskyld 950.000. Areal 19,3 ha., heraf 1,8 ha. skov. Der er frasolgt 1,1 ha. Avlsbygningerne er opført i 1890 og tidligere.

B.A. ejer og driver også Lovbjergvej 100, Fangel, 5260 Odense S.

BØLLEMOSEGYDEN 50, "BØLLEMOSEGÅRDEN", RAVNEBJERG, 5491 BLOMMENSLYST, tlf. 65-967447.

HENRIK STRØGER HANSEN, gårdejer, født d. 6.-12.-1954, søn af Edna og Christian Strøger Hansen, gift d. 27.-6.-1981 med Vibeke Hansen, medhjælpende hustru, født d. 25.-7.-1953, datter af Hilde og Børge Hansen, Odense. Parret har sønnen Mark Niels, født d. 29.-5.-1987.

V.H. er radiograf.

H.S.H. er uddannet på Bygholm Landbrugsskole. Han overtog gården d. 1.-7.-1977 fra sine forældre.

Ejendomsskyld 2.240.000. Areal 62 ha., heraf 10 ha. mose og skov. Der er tilkøbt 12 ha. og frasolgt 16 ha.

Stuehuset er opført i 1863 og har fået nyt tag i 1982. Der er opført 2 kostalde og kombineret lade og maskinhus fra 1942. Desuden findes der ensilagesilo, gylletank og udendørs køresilo. Gården drives med en kvægproduktion på 35 årskøer og 31 ungdyr af blandet race. Planteproduktionens salgsafgrøder er fabriksroer, frøgræs, vinterraps, korn og ærter. Der er 2 traktorer og 1 mejetærsker, desuden plansilo, korntørreri med varm luft og halmfyr. På gården er ansat 1 fodermester og maskinstation bruges til lidt af markarbejdet.

H.S.H. ejer og driver også Fladbjergvej 15, Ravnebjerg, Odense SV.

BØLLEMOSEGYDEN 58, "STORE GRYNBORG", RAVNEBJERG, 5491 BLOMMENSLYST, tlf. 65-967900.

BIRGIT ALMIND PEDERSEN, gårdejer, født d. 30.-1.-1957, datter af Ellen Margrethe og Knud Jensen, Odense, gift d. 8.-9.-1979 med Flemming Godt Pedersen, medejer,

født d. 3.-9.-1953, søn af Margrethe Godt og Gunner Pedersen, Søvang. Parret har børnene: Kim, født d. 10.-7.-1978, og Stine, født d. 2.-3.-1984.

B.A. og F.G.P. driver sammen engrosvirksomheden "Palm Kartoffler Aps", der handler med kartofler og løg. F.G.P. har været på Dalum Landbrugsskole. Ægteparret overtog ejendommen d. 1.-4.-1979 fra Poul Anker Jensen.

Ejendomsskyld 1.450.000. Areal 14,9 ha., heraf 1,7 ha. fredet skov. Der er frasolgt 6 ha., 11 ha. er bortforpagtet til Vangedsgårdsvej 50.

Stuehuset er opført i 1898 og gennemrestaureret senest i 1988. Fra 1898 til 1960 var der udelukkende svinestalde på gården. I avlsbygningerne har der tidligere været hestestutteri. De 5 længer fra 1898 er nu ombygget til: 1 længe med heste, 1 længe med garage og værksted, 2 længer til kartoffellager, i 1983 blev længe nr. 5 revet ned, ny lagerhal på 400 kvadratmeter er opført, i 1988 opførtes endnu en længe. På gården er der 1 travhest og 1 pony. Der er 1 traktor, diverse maskiner til kartoffelpakkeriet og 1 lastvogn. Der er ansat 8 faste medhjælpere på gården.

Ejerne er desuden medejer af Burkalvej 5, Søvang, Østerhøjst.

BØLLEMOSEGYDEN 89, RADBY, 5491 BLOMMENSLYST, tlf. 65-967959.

OVE SIMONSEN, husmand, født d. 22.-8.-1944, søn af Christina og Eli Kristian Simonsen, gift d. 6.-5.-1967 med Oda Jensen, rengøringsassistent, født d. 27.-3.-1945, datter af Laura og Hans Peder Jensen. Parret har børnene: John, født d. 6.-10.-1967, Lene, født d. 30.-3.-1969, og Anni, født d. 1.-12.-1973.

O.S. er vinduespolerer. Han overtog gården d. 15.-11.-1987 fra Hans Christian Nielsen. Ejendomsskyld 490.000. Areal 6,6 ha.

Stuehus, kostald og lade er opført i 1925. Stuehuset er senest restaureret i 1988. Der er hønsehus fra 1955 og maskinhus fra 1950. På gården er der får, 30 høns og 1 hest. Planteproduktionens salgsafgrøder er byg og hvede. Der er 3 traktorer, 1 mejetærsker og brændefyr. Der er ansat fremmed arbejdskraft.

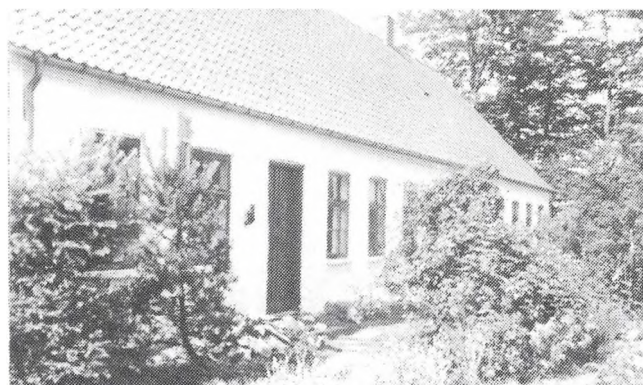

BØLLEMOSEGYDEN 144, "LILLE BISBJERG", RADBY, 5491 BLOMMENSLYST, tlf. 65-967063.

HOLGER ILLUM NIELSEN, gårdejer, født d. 30.-5.-1921, søn af Berta og Thorvald Nielsen, gift d. 28.-9.-1948 med Karen Johanne Hofmann Larsen, født d. 31.-3.-1927, datter af Ellen og Ejner Larsen. Parret har sønnen Søren. H.I.N. er uddannet på Kærhave Landbrugsskole. Han overtog gården d. 1.-4.-1962 fra sine forældre.

Ejendomsskyld 1.330.000. Areal 39 ha.,

heraf 8 ha. fredsskov og 5 ha. eng og mose. Der er tilkøbt 5 ha., frsolgt 5,5 ha. til motorvej og bortforpagtet 5 ha.

Stuehuset er opført i 1860. Kostald og lade er opført i 1908. Desuden er der maskinhus og udendørs køresilo. Gården drives med en kvægproduktion på 25 stk. fedekvæg af racerne Charolais, RDM og Simmentaler. Planteproduktionens salgsafgrøde er korn. Der er 2 traktorer og 1 mejetærsker, desuden plansilo, korntørreri med varm og kold luft samt brændefyr. Maskinstation bruges til lidt af markarbejdet.

DAHLSVEJ 40, "DAHLSGAARD", SVENSTRUP, 5260 ODENSE S, tlf. 66-150410.

NIELS PEDER LYSEMOSE, gårdejer, født d. 17.-5.-1926, søn af Kaja og Moritz Lysemose, gift d. 5.-5.-1949 med Kathrine Kromann, husmor, født d. 5.-1.-1926, datter af Hansine og Kristen Kroman. Parret har børnene: Mogens, født d. 9.-11.-1958, Kirsten, født d. 8.-4.-1960, Jørgen, født d. 18.-2.-1963, og Anne, født d. 3.-10.-1967.

N.P.L. er uddannet på Malling Landbrugsskole. Han overtog gården d. 1.-1.-1957 fra sine forældre, nuværende ejer er 3. generation.

Ejendomsskyld 1.515.000. Areal 22 ha., heraf 2,5 ha. skov og krat. Der er frasolgt 2 ha.

Stuehuset er opført i slutningen af 1800-tallet. Avlsbygningerne omfatter kostald, svinestald og lade. Planteproduktionens salgsafgrøder er hvede, byg, raps og sukkerroer. Der er 2 traktorer og 1 mejetærsker, desuden er der plansilo. Maskinstation bruges til lidt af markarbejdet.

N.P.L. ejer og driver også Kohavegyden 9, Dømmestrup, 5792 Årslev.

DAHLSVEJ 75, "ANNEXGAARDEN", STENLØSE, 5260 ODENSE S, tlf. 66-150105. KNUD PEDER KNUDSEN, gårdejer, født d. 13.-4.-1925, søn af Ebba og Anton Knudsen, gift i 1956 med Kathrine Vædele, husmor, født d. 24.-12.-1924, datter af Anna og Peder Vædele. Parret har børnene: Karen, født d. 20.-9.-1957, og Hans, født d. 20.-11.-1960.

K.P.K. er uddannet på Dalum Landbrugsskole. Han overtog gården i 1958 fra sine forældre. Den er udflyttergård fra Stenløse.

Ejendomsskyld 1.850.000. Areal 30,8 ha., heraf 1,7 ha. skov. 28 ha. er bortforpagtet. Stuehuset er opført omkring 1905 og restaureret. Kostald, svinestald, lade og maskinhus er opført i 1900, kostalden er ombygget til svinestald, desuden er der opført hjælm i 1921.

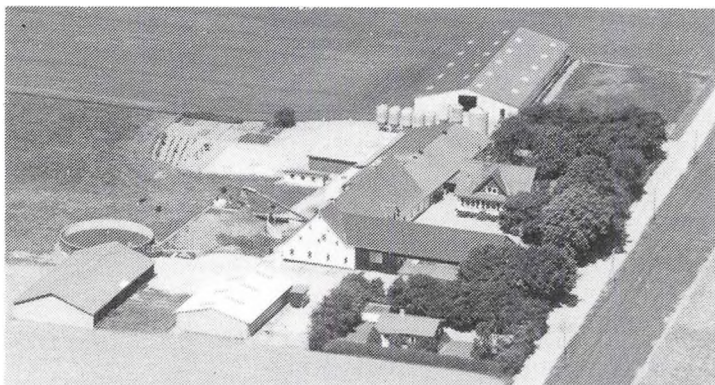

DAMHAVEVEJ 41, "DAMGAARD", SCT. KLEMENS, 5260 ODENSE S, tlf. 66-150856.

HANS CHRISTIAN DAMGAARD HANSEN, gårdejer, født d. 28.-11.-1942, søn af Agnes og Aksel Damgaard Hansen, gift i 1966 med Solvejg Damgaard Jensen, sygeplejerske, født d. 7.-1.-1945, datter af Karen og Harald Jensen. Parret har børnene: Ulla, født d. 11.-9.-1968, Lise, født d. 7.-2.-1971, og Søren, født d.

28.-5.-1981.

H.C.D.H. er uddannet på Næsgård Landbrugsskole, han er næstformand for Nordfyns Landboforening, sidder i bestyrelsen for Sct. Klemens Elforening, i bestyrelsen for De fynske Landboforeninger og i bestyrelsen for Fangel Miljø- og Energiselskab. Han overtog gården i 1966 fra sin far, nuværende ejer er 3. generation på gården, som har været i slægtens eje siden 1917.

Ejendomsskyld 3.370.000. Areal 66 ha., der er tilkøbt 21 ha. og forpagtet 25 ha. Stuehuset er opført i 1932 og løbende restaureret. Der er opført løsdriftstald i 1977, svinestalde i 1932 og 1972, klimastalde i 1976 og 1990, maskinhus i 1983 og gylletank 1975. Desuden er der en gylletank fra 1989, som ejes af Energiselskabet. Gården drives med en svineproduktion på 320 årssøer og ca. 7.300 solgte smågrise årligt. Desuden er der en ammekobesætning på 11 ammekøer og 17 ungdyr af racen Hereford. Planteproduktionens salgsafgrøder er hvede, byg, frøgræs (rajgræs og rødsvingel), sukkerroer, vinter- og vårraps. Der er 5 traktorer, 1 mejetærsker og 1 rendegraver, desuden plansilo og korntørreri med varm og kold luft. På gården er ansat 1 fodermester og 2 medhjælpere. Maskinstation bruges til en del af markarbejdet.

DAVINDE BYGADE, 12, "ENGHAVEGAARD", DAVINDE, 5220 ODENSE SØ, tlf. 65-922055.

OVE CORNELIUSSEN, gårdejer, født i 1930, søn af Mari og Christian Corneliusen, Davinde, gift i 1956 med Birthe Fisher, medhjælpende hustru, født i 1932, datter af Ella og Aage Fisher. Parret har børnene: Hanne, født i 1957, Henrik, født i 1962, og Jens, født i 1963.

O.C. er i bestyrelsen for Vandværket, er kredsformand for Venstre og er medlem af skatteankenævnet i Odense. Han overtog gården i 1960 fra Mette Corneliusen, nuværende ejer er 9. generation på gården, som blev købt i 1697.

Ejendomsskyld 2.400.000. Areal 30 ha., heraf 8 ha. skov, 1 ha. eng og 15 ha. grusgrav. Stuehuset er opført i 1945 efter brand. Bindestald og lade er opført i 1945. Gården

drives med en ammekobesætning på 5 ammekøer, 2 ungdyr og 3 slagtekalve af racerne Simmentaler og Hereford. Planteproduktionens salgsafgrøde er korn. Der er 2 traktorer.

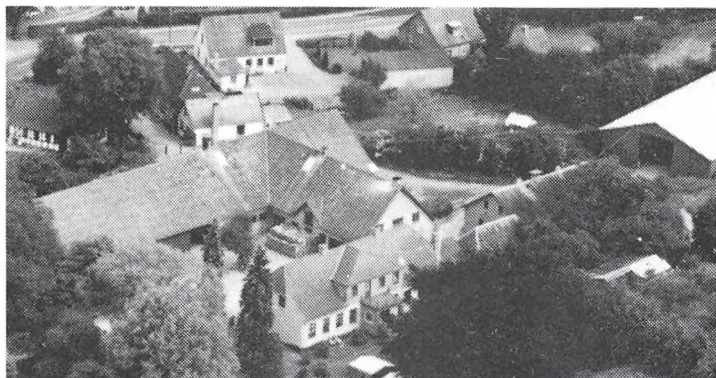

DAVINDE BYGADE 25, "LUNDSGAARD", DAVINDE, 5220 ODENSE SØ, tlf. 65- 972184.

JOHANNES JUUL HENRIKSEN, gårdejer, født i 1931, søn af Hanne og Otto Henriksen, gift i 1961 med Inger Thomsen, medhjælpende hustru, født i 1932, datter af Maren og Alfred Thomsen. Parret har børnene: Helle, født i 1962, Kirsten, født i 1965, og Lene, født i 1967.

J.J.H. er uddannet på Dalum

Landbrugsskole og er brandfoged. Han overtog gården d. 20.-8.-1965 fra sin far, nuværende ejer er 9. generation på gården, som blev købt fri d. 20.-3.-1829 fra "Sanderumgaard" for 2.100 rigsbankdaler i sølv. Slægtens kan føres tilbage til 1664. I 1829 var gården på 46,8 ha.

Ejendomsskyld 2.900.000. Areal 101 ha., heraf 14 ha. skov, 5 ha. eng, 24 ha. sø og grusgrav samt 3 ha. mose. Der er tilkøbt 57 ha. og bortforpagtet 5,5 ha. samt 7,2 ha. til en gartner.

Stuehuset er opført i 1858 og restaureret senest i 1975. Der er opført binstald i 1949 og maskinhus på 460 kvadratmeter i 1978. Gården drives med en kvægproduktion på 30 slagtekalve af racerne SDM og RDM. Planteproduktionens salgsafgrøder er hvede, rug, raps, sukkerroer, byg og kartofler. Der er 4 traktorer, markvandingsanlæg, kartoffellægger. Desuden er der tårnsilo og brændefyr. Maskinstation bruges til en del af markarbejdet.

J.J.H. ejer og driver også Davinde Bygade 21, hvor datter og svigersøn bor.

DAVINDE BYGADE 36, "ELMEGAARD", DAVINDE, 5220 ODENSE SØ, tlf. 65-972089. LIS NIELSEN OG KNUD KNUDSEN, gårdejere.

L.N. er gift med Ib Nielsen, faglærer. Parret har børnene: Trine, født d. 30.-12.-1980, Rikke, født d. 25.-9.-1982, og Lise, født d. 14.-3.-1984.

L.N. er gartnerimedhjælper. Hun overtog gården i 1973 fra Knud Knudsens svigerforældre, I. og K.C. Pedersen. Nuværende ejere er mindst 7. generation på gården, som indtil 1924 var fæstegård under "Sanderumgaard". Far og datter ejer gården i fællesskab.

Ejendomsskyld 1.660.000. Areal 32 ha., heraf 2,2 ha. mose og 3 ha. skov og krat. Stuehuset er opført i 1948 efter brand. Kostald, svinestald og lade er opført i 1953, desuden er der maskinhus. K.K. ejer og driver også Thorupvej 70, Thorup, 5220 Odense SØ.

DYREDVEJ 70, RADBY, 5441 BLOMMENSLYST, tlf. 65-967446.

FREDE LINDBERG, landmand, født d. 14.-8.-1918, gift d. 31.-5.-1952 med Maren, husmor, født d. 19.-1.-1926. Parret har børnene: Hans og Niels.

F.L. er uddannet driftsleder fra Dalum Landbrugsskole. Han overtog gården d. 1.-3.-1951 fra Hessbjerg, Jordlovsudvalget.

Ejendomsskyld 640.000. Areal 10,5 ha., der er tilkøbt 2,5 ha.

Stuehuset er opført i 1951. Avlsbygningerne omfatter kostald, lade, maskinhus og foderhus. Gården drives med en kvægproduktion på 16 årskøer, 8 ungdyr og 6 slagtekalve af racen RDM og Jersey. Der er 2 traktorer, plansilo, korntørreri med kold luft. Desuden er der træ- og oliefyr. På gården er ansat 1 medhjælper og maskinstation bruges til høst og såning.

DYREGRAV VÆDE VEJ 95, TROELSE, 5491 BLOMMENSLYST, tlf. 65-967526.

PETER JÜRGENSEN, lærer, født d. 6.-9.-1951, søn af Martin og Elsa Jürgensen, bor

sammen med Annette Katborg Mikkelsen, pædagog, født d. 30.-11.-1954, datter af Grete og Finn Mikkelsen. Parret har datteren Mia Marie.

P.J. overtog gården d. 15.-12.-1990 fra Villy Jørgensen. Den er bygget af Ester Jørgensens forældre i 1904 og er blevet ejet af Villy og Ester Jørgensen siden engang i 1940'erne.

Ejendomsskyld 490.000. Areal 2,3 ha.

Stuehuset er på 125 kvadratmeter. Der er kostald på 130 kvadratmeter og andelsfrysehus på ca. 80 kvadratmeter. P.t. er der ingen drift på gården, men der er planer om en hest, nogle får og høns.



DYREGRAV VÆDE VEJ 100, "TEGLGAARDEN", HUSEMOSE, 5491 BLOMMENSLYST.

NIELS NYMAND OG HELLE CLAUSEN, servicemontør og studerende.

N.N. er født d. 18.-3.-1961, søn af Edel og Mogens Nymand, bor sammen med Helle Clausen, født d. 4.-7.-1962, datter af Birgit og Ebbe Clausen.

Parret overtog gården d. 1.-11.-1987 fra Steen Sigersted.

Ejendomsskyld 610.000. Areal 1,3 ha.

Stuehuset er opført omkring 1890 og restaureret i 1987/88. Avlsbygningerne omfatter kostald, svinestald, maskinhus og udendørs køresilo.

DYREGRAV VÆDE VEJ 115, HØJBJERG, 5491 BLOMMENSLYST.

NIELS SIGERSTED, husmand, født d. 30.-7.-1924, søn af Mathilde og Charles Sigersted, gift d. 28.-7.-1953 med Erna Madsen, husmor, født d. 23.-2.-1932, datter af Karen og Ove Madsen. Parret har børnene: Birgitte, Sten, og Marianne.

N.S. overtog gården d. 10.-7.-1953 fra Søren Bolther.

Ejendomsskyld 1.140.000. Areal 20,7 ha., der er tilkøbt 16, 3 ha. og forpagtet 8,8 ha.

Stuehuset er opført i 1894. Malkestald og løsdriftsstald til køer er opført i 1970, so-stald 1959. Desuden er der maskinhjælm, foderlade, gylletank og udendørs køresilo. Gården drives med en kvægproduktion på 35 årskøer, 20 ungdyr og 20 slagtekalve af racen RDM, desuden er der en svineproduktion på 6 årssøer og 30-40 slagtesvin årligt. Planteproduktionens salgsafgrøde er korn. Der er 3 traktorer, 1 mejetærsker og markvanding anlæg. Desuden er der fodersilo til foderblanding. Maskinstation bruges til såning og høst. På gården er ansat 1 skoledreng til hjælp.

DYREGRAV VÆDE VEJ 185, "GL. DYREGRAVVÆDE", UBBERUD, 5491 BLOMMENSLYST, tlf. 65- 967037.

JØRGEN ESBJERG JØRGENSEN, proprietær, født d. 27.-2.-1930, søn af Paula og Hans Ejnar Jørgensen, gift i 1958 med Nina Schiødt Jeppesen, lægesekretær, født d. 10.-6.-1937, datter af Ellen og Harry Jeppesen. Parret har børnene: Hans, født d. 10.-4.-1959, Ole, født d. 17.-12.-1961, og Birgit, født d. 2.-10.-1966.

J.E.J. er uddannet på Næsgård Landbrugsskole. Han overtog gården i 1965 fra sin far, den har været i slægtens eje siden 1763.

Ejendomsskyld 2.700.000. Areal 77 ha., heraf 26 ha. skov. Derudover er der forpagtet 69 ha.



Stuehuset er opført i 1868. Kostalden er moderniseret i 1975, svinestald opført 1974, lade 1868 og maskinhus 1976. Gården drives med en svineproduktion på ca. 1.800 slagtesvin årligt. Planteproduktionens salgsafgrøder er sukkerroer, hvede, raps og foderærter. Der er 4 traktorer og 1 mejetærsker, plansilo, korntørreri med varm og kold luft. På gården er ansat 1 medhjælper.

J.E.J. ejer og driver desuden Askebyvej 52, Askeby, 5471 Søndersø.



EJLSTRUPVEJ 75, "TANGGAARD", EJLSTRUP, 5200 ODENSE V, tlf. 65-941724.

JOHANNES BREUM CHRISTIANSEN, gårdejer, født d. 8.-11.-1942, søn af Marie Breum og Tage Christiansen.

J.B.C. er uddannet på Ladelund Landbrugsskole. Han overtog gården i 1982 fra sine forældre. Ejendomsskyld 1.990.000. Areal 40,6 ha., der er tilkøbt 4,4 ha., frasolgt 1 ha. og forpagtet 1,7 ha.

Stuehuset er fra begyndelsen af 1800-tallet. Avlsbygningerne, kostald, svinestald og lade, er fra 1800-tallet, der er bygget spaltstald til ungdyr i 1979, gylletank i 1979 og udendørs køresilo i 1982. Gården drives med en kvægproduktion på 77 slagtekalve af racen SDM og en svineproduktion på ca. 200 slagtesvin årligt. Planteproduktionens salgsafgrøder er sukkerroer, hvede og rug. Der er 4 traktorer og 1 mejetærsker, desuden plansilo med kold lufts tørreri samt brænde/oliefy. I sæsonen er der ansat 1 medhjælper.

J.B.C. ejer og driver også Højbjergvej 18, Højbjerg, 5200 Odense V, med 2,7 ha. Bygningerne her er udlejet.

EJLSTRUPVEJ 170, "NY LILLE EJLSTRUP", EJLSTRUP, 5200 ODENSE V, tlf. 65-942848.

JENS LOTTRUP NIELSEN, gårdejer, født d. 29.-12.-1938, søn af Jenny og Niels Jacob Nielsen, gift i 1974 med Anna Hansen, køkkenleder, født d. 20.-8.-1945, datter af Karen og Hans Jørgen Hansen. Parret har børnene: Anette, født d. 28.-10.-1973, og Hanne, født d. 27.-11.-1975.

J.L.N. er uddannet på Korinth Landbrugsskole. Han overtog gården i 1972 fra sine forældre, nuværende ejer er 6. generation på gården, som har været i slægtens eje i ca. 200 år.

Ejendomsskyld 1.470.000. Areal 19 ha., heraf 2 ha. skov. Der er tilkøbt 1,3 ha.

Stuehuset er opført i 1700-tallet. Kostalden fra 1926 er ombygget til svinestald i 1970, svinestald og lade er opført i 1952, maskinhus 1978. Gården drives med en svineproduktion på 10 årssøer og ca. 200 slagtesvin årligt. Planteproduktionens salgsafgrøder er vårraps, hvede og byg. Der er 2 traktorer og 1 mejetærsker.

ELMELUNDSVEJ 107, "ELMELUNDGAARD", ELMELUND, 5200 ODENSE V, tlf. 66-169952.

JØRGEN ANDERSEN, gårdejer, født d. 25.-6.-1933, søn af Rasmus Andersen, gift i 1969 med Anne Klausen, husholdningslærerinde, født d. 13.-10.-1935, datter af Hans Klausen. Parret har børnene: Finn og Torben.

J.A. har været på Dalum Landbrugsskole. Han overtog ejendommen d. 1.-4.-1957 fra sin far-

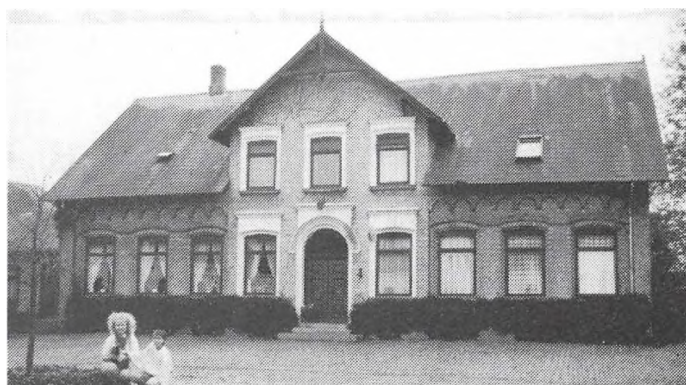

broder, Laurits Andersen.

Ejendomsskyld 2.600.000. Areal 46 ha., heraf tilkøbt 10 ha. Derudover er der forpagtet 18 ha.

Stuehuset er opført i 1887, kvægstald i 1917, svinestald i 1979, maskinhus og gylletank i 1981. Gården drives med en besætning på 28 årskøer og 41 ungdyr af racerne RDM og SDM samt 14 årssøer og 600 slagtesvin. Planteproduktionens salgsafgrøder er raps, ærter og sukkerroer. Der er 3 traktorer, 1 mejetærsker, tårnsilo, varm lufts tørreri samt halmfyr. På gården er ansat 1 medhjælper.



ELMELUNDSVEJ 118, "HJØRNEGAARD", ELMELUND, 5200 ODENSE V, tlf. 66-169083.

POUL ESKEKUND ANDERSEN, gårdejer, født d. 28.-3.-1936, søn af Elisabeth og Rasmus Andersen, gift d. 2.-12.-1967 med Hanne Larsen, pædagogmedhjælper, født d. 21.-1.-1941, datter af Jenny og Mads Larsen. Parret har datteren Lene, født d. 27.-6.-1969.

P.E.A. er uddannet på Lyngby Landbrugsskole. Han overtog gården d. 1.-5.-1965 fra sin far. Gården har været i slægtens eje siden 1805.

Ejendomsskyld 2.500.000. Areal 41 ha., heraf tilkøbt 12 ha.

Stuehuset er opført i 1917. Avlsbygningerne, kostald, svinestald og lade, er opført i 1936. Kostalden er ombygget til svinestald i 1971, der er bygget nye svinestalde i 1969 og 1976, der er opført maskinhus i 1991, fodersiloer og gylletanke i 1981 og 1985. Desuden er der 2 gastætte siloer. Gården drives med en svineproduktion på 80 årssøer og ca. 1.500 slagtesvin årligt. Planteproduktionene salgsafgrøder er konserverarter og vinterraps. Der er 2 traktorer, anpart i mejetærsker, plansilo og korn-tørreri med varm og kold luft. Maskinstation bruges til en del af markarbejdet. Hanne Andersen ejer fødegården, Stenoddevej 41, Vemmenæs, Tåsinge, 5700 Svendborg. Denne gård er bortforpagtet.

ELMELUNDSVEJ 120, "LINDEGAARD", ELMELUND, 5200 ODENSE V, tlf. 66-169628.

PEDER BRAMVEL RASMUSSEN, gårdejer, født d. 7.-12.-1936, søn af Ester og Johannes Peter Rasmussen, gift d. 2.-3.-1963 med Kirsten Skovlund Rungsoe, kommuneassistent, født d. 31.-3.-1941, datter af Mary Kirstine og Helge Skovlund Rungsoe. Parret har børnene: Anne Mette, født d. 22.-11.-1964, og Mogens, født d. 29.-7.-1966.



P.B.R. er uddannet på Dalum Landbrugsskole. Han overtog gården d. 1.-10.-1969 fra sin far.

Ejendomsskyld 2.040.000. Areal 34,1 ha., heraf 3 ha. mose. Der er tilkøbt 7,7 ha. og forpagtet 13,8 ha.

Stuehuset er opført i 1882. Avlsbygningerne er opført i 1920, kostald og svinestald er genopført efter brand og ombygget til hestestalde. På gården er der 20 rideheste og travere opstaldet. Planteproduktionens salgsafgrøder er hvede, byg og raps. Der er 2 traktorer, tårnsilo og halmfyr fra 1980. Maskinstation bruges til en del af markarbejdet.



ESPESTOK 54A, "LUNDEGÅRD",
GL. KORUP, 5210 ODENSE NV,
tlf. 65-942983.

FINN PLOUGHELD OG BIRTHE
STOBBERUP, gårdejere.

F.P. er søn af Edith og Hans
Aage Plougheld, Hølev, og gift d.
27.-8.-1977 med Birthe Stobbe-
rup.

F.P. er gartner og har gartner-
uddannelse. B.S. er gartner og
zoneterapeut. Parret overtog

gården d. 1.-2.-1979 fra Jørgen Aage Voss.

Ejendomsskyld 3.200.000. Areal 13,8 ha., heraf 1,7 ha. skov og 0,55 ha. eng.

Stuehuset er opført i 1944 og restaureret senest i 1984. Avlsbygningerne omfatter hestestald og lade fra 1930 samt maskinhus. Planteproduktionens salgsafgrøder er potteplanter til eksport. På gården er der 1 traktor og diverse gartneriinventar. Der er ansat 2 gartnere, 3-4 gartneriarbejdere og 5-10 skolebørn i sæsonen.

ESPESTOK 70, TRØSTRUP, 5210
ODENSE NV, tlf. 65-942279.

THORVALD JAKOBSEN, gårdejer,
født d. 1.-1.-1905, søn af Anna
og Anders Peter Jakobsen.

T.J. er enkemand og har børne-
ne: Ellen, Gerda og Åse.

T.J. overtog gården d. 1.-5.-1928
fra Hans Nielsen.

Ejendomsskyld 550.000. Areal 11
ha., heraf 0,55 ha. eng.

Stuehuset er opført i 1936. Avls-
bygningerne omfatter kostald,
svinestald og roehus. Planteproduktionens salgsafgrøder er roer og korn. Der er 1
traktor, maskinstation bruges til høst og gødning.



ESPESTOK 140, "LINDEGAARD",
TRØSTRUP, 5210 ODENSE NV,
tlf. 65-964082.

EJVIND ANDERSEN, gårdejer,
født d. 28.-3.-1912, søn af Ingrid
og Christian Andersen, gift d.
26.-11.-1939 med Hilda Hansen,
husmor, født d. 20.-7.-1916, dat-
ter af Petrine og Peter Hansen.
Parret har datteren Jonna, født
d. 20.-3.-1946.

E.A. er uddannet på Lundby Land-
brugsskole. Han overtog gården



d. 11.-11.-1955 fra sine svigerforældre, den har været i familiens eje siden 1915.
Ejendomsskyld 1.300.000. Areal 31,8 ha., heraf 0,55 ha. fredsskov og 1,1 ha. eng og
mose. Der er bortforpagtet 29 ha.

Stuehuset er opført i 1927. Kostald, svinestald og lade er ligeledes fra 1927, desuden
er der maskinhus og foderhus. På gården er der 1 traktor.

FANGELVEJ 75, "FANGEL VESTERGAARD", FANGEL, 5260 ODENSE S, tlf. 65-
961301.

HANS HAMMELEV RASMUSSEN, gårdejer, født d. 12.-7.-1923, søn af Anna Laura og
Peter Christian Rasmussen, gift d. 16.-12.-1956 med Esther Margrethe Rasmussen,
medhjælpende hustru, født d. 13.-11.-1925. Parret har datteren Hanne, født d.

22.-2.-1958.

H.H.R. er uddannet på Dalum Landbrugsskole. Han overtog gården i 1972 fra sine forældre. Den er udflyttergård fra Fangel By.

Ejendomsskyld 1.900.000. Areal 45 ha., heraf 1,7 ha. skov. Der er tilkøbt 7 ha.

Stuehuset er opført omkring 1890. Avlsbygningerne som omfatter kostald, svinestald, lade og maskinhus, er alle opført omkring 1890. Planteproduktionens salgsafgrøder er sukkerroer, maltbyg og raps. Der er 2 traktorer og 1 mejetærsker. Maskinstation bruges til en del af markarbejdet.



FANGELVEJ 130, "HØJSTRUP-GAARD", FANGEL, 5260 ODENSE S, tlf. 65-963721.

FINN THORSLUND, gårdejer, født d. 29.-10.-1958, søn af Grethe og Rasmus Thorslund, gift d. 29.-6.-1985 med Karin Westergaard Jørgensen, sygehjælper, født d. 15.-7.-1961, datter af Magda og Karl Jørgensen.

F.T. er uddannet på Korinth og Dalum landbrugsskoler. Han overtog gården d. 1.-10.-1990 fra

sine forældre, nuværende ejer er 3. generation på gården, som er udflyttergård fra Fangel By.

Ejendomsskyld 1.900.000. Areal 34,4 ha., heraf 0,5 ha. skov. Der er forpagtet 12 ha. Stuehuset er opført omkring 1870 og restaureret i 1982/83. Der er opført kostald i 1958, ungdyrstald i 1981, svinestald 1958, som er ombygget til kvægstald i 1979, lade opført 1958, maskinhus 1981 og gylletank 1989. Gyllebeholderen hører under Fangel Miljø- og Energiselskab, som producerer biogas. Desuden findes udendørs køresilo. Gården drives med en kvægproduktion på 36 årskøer, 72 ungdyr og 30 slagtekalve af blandet race. Planteproduktionens salgsafgrøder er byg, hvede og sukkerroer. Der er 3 traktorer.

F.T.s far, Rasmus Thorslund, hjælper til på gården.

FANGELVEJ 145, "MULTOFTE-GAARD", FANGEL, 5260 ODENSE S, tlf. 65-961064.

ERIK ANDERSEN, gårdejer, født d. 15.-8.-1936, søn af Astrid og Knud Andersen, gift i 1966 med Aase Eriksen, medhjælpende hustru, født d. 12.-4.-1942, datter af Erna og Erik Eriksen. Parret har børnene Dorrit, født d. 9.-11.-1968, og Kurt, født d. 16.-8.-1971.

E.A. er uddannet på Dalum

Landbrugsskole. Han overtog gården i 1966 som dødsbo efter Rasmus Poulsen Rasmussen. Gården er udflyttergård fra Fangel.

Ejendomsskyld 2.090.000. Areal 50 ha., heraf 1 ha. mose og eng og 1 ha. skov. Derudover er der forpagtet 29 ha.

Stuehuset er opført i 1856. Kostald og svinestald blev ombygget i 1929-30, kostalden er ombygget til svinestald i 1970. Lade og maskinhus er opført i 1974 og 1990. Gården drives med en svineproduktion på ca. 1.200 slagtesvin årligt. Planteproduktionens salgsafgrøder er sukkerroer, hvede, byg, græsfrø og konservesærter. Der er 3 traktorer, 1 mejetærsker og markvandingsanlæg, desuden plansilo og korntørreri med varm og kold luft. På gården er ansat medhjælpere i sæsonen. Maskinstation bruges til en del af markarbejdet.

E.A. ejer og driver også Fangelvej 150, Fangel, 5260 Odense S.



FANGELVEJ 150, "SKOVLYGAARD", FANGEL, 5260 ODENSE S.

ERIK ANDERSEN, gårdejer, omtales under Fangelvej 145, 5260 Odense S.

E.A. overtog gården d. 1.-11.-1985 fra Carl Andersen.

Ejendomsskyld 810.000. Areal 15 ha., heraf 1 ha. skov og 0,5 ha. eng.

Stuehus, kostald og svinestald er opført i 1907, lade og maskinhus i 1932. Gården drives sammen med Fangelvej 145, 5260 Odense S.

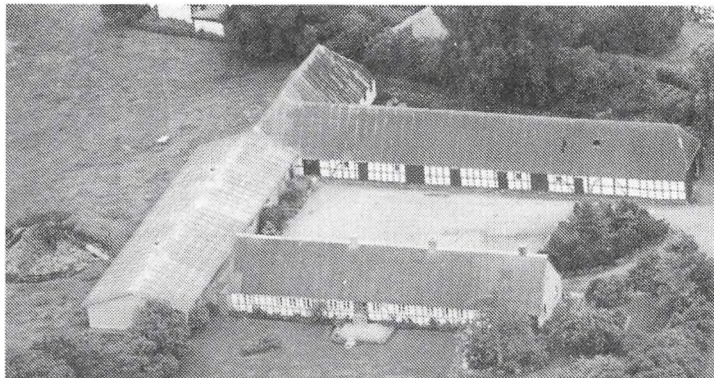

FRAUGDE-KÆRBY-VEJ 166, "LANGLØKKEGAARD", FRAUGDE-KÆRBY, 5220 ODENSE SØ, tlf. 65- 951271.

CARL AAGE FREDERIKSEN, gårdejer, født d. 25.-12.-1920, gift d. 14.-9.-1948 med Helga Frederiksen, medhjælpende hustru, født d. 12.-6.-1925. Parret har børnene: Karin, født d. 4.-8.-1949, og Niels, født d. 28.-6.-1952. C.Aa.F. er uddannet på Korinth Landbrugsskole. Han overtog

gården i 1952 fra Karl Jacob Sørensen.

Ejendomsskyld 1.520.000. Areal 23,9 ha. og der er forpagtet 14,5 ha.

Stuehuset er opført i 1835. Kostald, lade og maskinhus er ligeledes opført 1835, svinestald i 1971. Gården drives med en svineproduktion på ca. 200 slagtesvin årligt, desuden er der en ammekobesætning på 3 ammekøer og 5 slagtekalve af racen Hereford. Planteproduktionens salgsafgrøder er sukkerroer, vinterraps, byg, hvede og foderærter. På gården er der 1 traktor og 1 mejetærsker. Maskinstation bruges til en del af markarbejdet.

FRAUGDE-KÆRBY-VEJ 176, "MARIESMINDE", FRAUGDE-KÆRBY, 5220 ODENSE SØ, tlf. 65-951081.

ASTRID RITA OLSEN, gårdejer, født d. 13.-6.-1926, datter af Karen Line og Albert Frederiksen, Lunde, gift i 1949 med Jens Olav Olsen, gårdejer, født d. 15.-4.-1924, søn af Rigmor og Jens Laurts Olsen, Lunde. Parret har børnene: Jørgen, født d. 26.-6.-1950, Karen Marie, født d. 11.-12.-1952, og Ingvil, født d. 18.-2.-1959.

A.R.O. er uddannet på Dalum Landbrugsskole. Parret overtog gården i 1934 fra Marie Jespersen. Gården har været i slægtens eje i flere generationer, den var tidligere fæstegård under "Selleberg". A.R. og J.O.O. flyttede ind på gården i 1952. Til gården hører et tidligere fodermesterhus, som er lejet ud.

Ejendomsskyld 2.280.000. Areal 36,5 ha., der er frasolgt 7 ha. og forpagtet 7 ha.

Stuehuset er opført i 1846. Kostalden er opført i 1965, ombygget delvis til svinestald i 1975, gammel kostald er ombygget til svinestald, svinestald og lade er opført ca. 1846. Planteproduktionens salgsafgrøder er sukkerroer, hvede, byg og græsfrø. Der er 2 traktorer, plansilo og korntørreri med kold luft. Maskinstation bruges til en del af markarbejdet.

FRAUGDE-KÆRBY-VEJ 186, "STÆVNEGAARDEN", FRAUGDE-KÆRBY, 5220 ODENSE SØ, tlf. 65-951517.

NIELS CHRISTIAN HANSEN, gårdejer, født d. 9.-8.-1943, søn af Lise og Christian Hansen, gift d. 23.-3.-1968 med Ellen Grethe Pedersen, medhjælpende hustru, født d. 31.-3.-1947, datter af Edith og Henrik Pedersen. Parret har børnene: Niels Ulrich, født d. 19.-4.-1970, Jan Michael, født d. 12.-3.-1972, og Ingrid Birgitte, født d. 1.-2.-1977.

E.G.P. er medlem af Fraugde Menighedsråd.

N.C.H. er fabriksarbejder og er uddannet på Næsgård Landbrugsskole, han er sekretær i Frøavlerforeningen. Han overtog gården i 1974 fra sin mor, nuværende ejer er 5. generation på gården, som var fæstegård under "Selleberg".

Ejendomsskyld 2.900.000. Areal 52,5 ha., heraf 1,1 ha. skov. Der er frasolgt 16 ha. og forpagtet 14 ha.

Stuehuset er opført omkring 1870 og restaureret i 1968. Svinestalden er opført i 1976, lade 1990, maskinhus 1977 og gylletank 1976. Maskinhal og lagerrum er opført i 1990 efter brand. Planteproduktionens salgsafgrøder er sukkerroer, konservesærter, hvede, byg, græsfrø og juletræer. Der er 2 traktorer og 1 mejetærsker, desuden halmfyr. Maskinstation bruges til lidt af markarbejdet.

FREDSKOVVEJ 13, ALLESØ, 5270 ODENSE N, tlf. 65-978148.

HARRY PEDERSEN, gartneriejer, født d. 3.-10.-1921, søn af Agnes og Anton Pedersen, gift i 1951 med Gerda Elise Jakobsen, medhjælpende hustru, født d. 4.-10.-1930, datter af Erna og Thorvald Jakobsen. Parret har børnene: Gitte, født d. 13.-4.-1952, Anni, født d. 26.-5.-1956, og Lisa, født d. 14.-4.-1959.

H.P. er gartneriuddannet. Han drev gartneriet sammen med sin far fra 1948 og overtog faderens del i 1960. Gartneriet var i perioden 1943-45 okkuperet af tyskerne i forbindelse med bygning af flyveplads og blev overtaget fra Staten i 1947.

Ejendomsskyld 1.250.000. Areal 9,3 ha., der er tilkøbt 5,5 ha. og bortforpagtet 5,5 ha. Stuehuset er opført i 1936. Der er opført lagerbygning i 1936, drivhuse og fyrrum i 1960-63. Planteproduktionens salgsafgrøder er potteplanter til eksport. På gården er der 1 traktor. Der er ansat 1 medhjælper og 1 skolepige.

FREDSKOVVEJ 44, ALLESØ, 5270 ODENSE N, tlf. 65-978025.

ARNE PEDERSEN, gårdejer, født d. 17.-3.-1941, søn af Marie og Aage Pedersen, gift d. 5.-11.-1966 med Inger Guldager, husmor og demonstratrice, født d. 27.-7.-1947, datter af Martha og Aksel Guldager. Parret har børnene: Merete, født d. 20.-3.-1967, og Mikael, født d. 4.-3.-1973.

A.P. er produktkonsulent og har været på Beder Gartnerskole. Han overtog gården i 1971 fra sine forældre, nuværende ejer er 5. generation på gården, som er en udflyttergård fra Allesø i 1863 efter brand. Gården var fæstegård under Kronen indtil 1764 og derefter under Dallund indtil 1852.

Ejendomsskyld 940.000. Areal 18,8 ha., heraf 5,5 ha. skov og eng. Der er bortforpagtet 11 ha.

Stuehuset og avlsbygningerne, kostald, svinestald og lade, er opført i 1863. Stuehuset er gennemgribende restaureret i 1989. Kostald og svinestald er delvis ombygget til hestestald. På gården er der en årsammekobesætning på 5 ammekøer og 5 slagtekalve af blandet race. Der er 2 traktorer, maskinstation bruges til lidt af markarbejdet.

FREDSKOVVEJ 47, ALLESØ, 5270 ODENSE N, tlf. 65-978188.

KAJ JAKOBSEN, gårdejer, født d. 7.-4.-1927, søn af Kerstine og Jørgen Jakobsen, gift d. 12.-7.-1952 med Jane Poulsen, husmor, født d. 22.-9.-1930, datter af Johanne og Svend Poulsen. Parret har sønnen Svend-Jørgen.

K.J. overtog gården d. 1.-5.-1952 fra Christian Olsen.

Ejendomsskyld 1.000.000. Areal 8,8 ha. og der er forpagtet 7,2 ha.

Stuehuset er opført i 1869 og restaureret senest i 1976/77. Avlsbygningerne omfatter svinestald fra 1927, som er tilbygget i 1975-83 og maskinhus. Gården drives med en svineproduktion på 35 årssøer og 700 slagtesvin årligt. Planteproduktionens salgsafgrøder er byg, hvede og roer. Der er 2 traktorer og 1 mejetærsker. Maskinstation bruges til udkørsel af gødning og roeoptagning.



FREDSKOVVEJ 150, "ALLESØ SKOVGAARD", ALLESØ, 5270 ODENSE N, tlf. 65-978123.

SØREN HVIID, gårdejer, født d. 2.-8.-1958, søn af Karen og Peter Hviid, bor sammen med Lillian Clausen, institutionsleder, født d. 13.-5.-1958, datter af Ellen og Hans Clausen.

S.H. er uddannet på Korinth og Dalum Landbrugsskole. Han overtog gården i 1982 fra sin far.

Ejendomsskyld 2.300.000. Areal 50 ha., heraf 3 ha. mose. Der er tilkøbt 17 ha. og forpagtet 35 ha.

Stuehuset og avlsbygningerne, kostald, svinestald og lade, er opført i 1917. Kostald og svinestald er renoveret og tilbygget i 1983. Desuden er der gylletank fra 1983. Gården drives med en svineproduktion på 90 årsskøer og ca. 2.000 solgte smågrise årligt. Planteproduktionens salgsafgrøder er sukkerroer, hvede, byg, vinterraps, foderærter og konservesærter. Der er 1 traktor og halmfyr. På gården er ansat 1 fodermester og 1 medhjælper, maskinstation bruges til lidt af markarbejdet.

FÅREBJERGVEJ 38, "ELLEGAARD", ELMELUND, 5250 ODENSE SV.

LARS JACOB PEDERSEN, gårdejer, omtales under Gammel Højmevej 235, 5250 Odense SV.

L.J.P. overtog gården i 1974 fra Jens P. Koch.

Ejendomsskyld 4.270.000. Areal 83 ha., heraf 8 ha. skov.

Stuehuset er opført ca. 1920. Maskinhus i 1980. Gården drives i samdrift med Gammel Højmevej 235, som L.J.P. også ejer.

GAMMEL HØJMEVEJ 75, "HØJMEGAARD", HØJME, 5250 ODENSE SV, tlf. 66-171459.

CARL BØRGE JØRGENSEN, gårdejer, født d. 16.-6.-1928, søn af Sofie og Laurits Jørgensen, gift i 1959 med Else Risager, husmor, født d. 16.-1.-1933, datter af Kirstine og Ejnar Risager. Parret har børnene: Nina, født i 1959, Hanne, født i 1961, Per, født i 1963, og Elin, født i 1965.

C.B.J. overtog gården i 1964 fra sin far. Gården har været i slægtens eje siden 1630, den var tidligere fæstegård under "Kristiansdal Hovedgaard".

Ejendomsskyld 2.300.000. Areal 30 ha., der er frasolgt 7 ha. og forpagtet 55 ha.

Stuehuset er opført i 1856. Kostald, svinestald, lade og maskinhus er alle opført i 1917, kostald og svinestald er ombygget til hestepension. På gården er der 32 heste i pension. Planteproduktionens salgsafgrøder er sukkerroer, hvede og byg. Der er 2 traktorer og 1 mejetærsker, desuden plansilo og korntørreri med varm og kold luft. På gården er ansat 2 medhjælpere og der bruges lidt maskinstation.

GAMMEL HØJMEVEJ 78, "VEJGAARD", HØJME, 5250 ODENSE SV, tlf. 66-170506.

CARL CHRISTIAN LARSEN, gårdejer, født d. 26.-1.-1939, søn af Johanne og Carl Aage Larsen, gift i 1966 med Inger, død i 1987. Parret har sønnen Renè, født d. 17.-8.-1972.

C.C.L. er uddannet på Vejlbj Landbrugsskole. Han overtog gården i 1966 fra sine forældre. Gården var tidligere fæstegård under "Kristiansdal Hovedgaard".

Ejendomsskyld 2.400.000. Areal 15 ha., der er frasolgt 5,5 ha. og forpagtet 11 ha. Stuehuset er opført i 1902 og senest restaureret i 1980. Svinestalden er opført i 1973 efter brand, der er bygget til i 1979, lade opført 1973, maskinhus 1966, og gylletanke 1980 og 1990. Gården drives med en svineproduktion på 125 årssøer, ca. 2.000 solgte smågrise og ca. 800 slagtesvin årligt. Desuden er der en ammekobesætning på 1 ammeko og 2 slagtekalve, krydsninger mellem Jersey og Simmentaler. Planteproduktionens salgsafgrøde er sukkerroer. Der er 2 traktorer, plansilo og korntørreri med varm og kold luft. På gården er ansat 1 fodermester og 1 medhjælper. Maskinstation bruges til en del af markarbejdet.

GAMMEL HØJMEVEJ 92, HØJME, 5250 ODENSE SV, tlf. 66-170647.

ANTON NIELSEN, gårdejer, født d. 22.-4.-1928, søn af Rasmine og Johannes Nielsen, gift d. 22.-5.-1968 med Edel Pedersen, medhjælpende hustru, født d. 4.-10.-1924, datter af Juliane og Peder Pedersen.

A.N. overtog gården i 1955 fra sine forældre. Gården var tidligere fæstegård under "Kristiansdal".

Ejendomsskyld 1.420.000. Areal 18,2 ha.

Stuehuset er opført i 1968. Kostald opført 1620 og ombygget i 1960, lade genopført i 1983 efter brand, maskinhus opført i 1948 og 1970. Gården drives med en kvægproduktion på 17 årsskøer og 17 ungdyr af racen RDM. Planteproduktionens salgsafgrøde er sukkerroer. Der er 1 traktor, maskinstation bruges til en del af markarbejdet.

GAMMEL HØJMEVEJ 95, "DYREGÅRD", HØJME, 5250 ODENSE SV, tlf. 66-170109. JESPER FELSTED, gårdejer, født d. 28.-9.-1959, søn af Viggo Pedersen.

J.F. har grønt bevis fra Dalum Landbrugsskole. Han overtog gården d. 1.-1.-1987 fra sin far.

Ejendomsskyld 2.650.000. Areal 33 ha., der er tilkøbt 15 ha. og forpagtet 9 ha. Stuehuset er opført omkring 1900. Avlsbygningerne består af kostald og lade. Gården drives med en kvægproduktion på 120 slagtekalve af racen RDM. Derudover er der en minkfarm. Planteproduktionens salgsafgrøder er græsfrø, sukkerroer, raps, hvede og maltbyg. Der er 1 traktor og 1 mejetærsker.



GAMMEL HØJMEVEJ 105, "GRØN-KÆR", HØJME, 5250 ODENSE SV, tlf. 66-171800.

BENT LARSEN, gårdejer, født d. 31.-3.-1936, søn af Mxтина og Richard Larsen, gift d. 1.-10.-1960 med Edith Stærmosse, lægesekretær, født d. 8.-4.-1936, datter af Karen og Aksel Victor Stærmosse. Parret har børnene: Michael, født d. 7.- 1.-1963, og Henrik, født d. 21.- 5.-1967.

B.L. er afdelingschef. Han over-

tog gården i 1972 fra Svend Thuesen.

Ejendomsskyld 2.040.000. Areal 34 ha., der er tilkøbt 5 ha. og forpagtet 50 ha. Stuehuset er opført i 1870. Kostald er ombygget til hestestald i 1972, svinestald er ombygget til garage og halmlade, der er opført ridehus i 1974, laden er ombygget til plantørringsanlæg i 1986, maskinhus opført 1981. På gården er der 3 rideheste og 17 heste i pension. Planteproduktionens salgsafgrøder er hvede, byg, konservesærter, sukkerroer, raps og frøgræs. Der er 3 traktorer, plansilo og kornlørreri med varm og kold luft. Maskinstation bruges til en del af markarbejdet.

GAMMEL HØJMEVEJ 110, "HØJGAARD", HØJME, 5250 ODENSE SV, tlf. 66-172872. FREDE BANG OLSEN, gårdejer, født d. 18.-5.-1945, søn af Marie Bang og Johannes Bender Olsen, gift d. 7.-9.-1968 med Kirsten Jacobsen, sygeplejerske, født d. 6.-9.-1945, datter af Marie og Svend Jacobsen. Parret har børnene: Hans Henrik, født d. 16.-6.-1969, og Astrid Helene, født d. 8.-5.-1972.

F.B.O. overtog gården i 1978 fra Martha Rask.

Ejendomsskyld 4.250.000. Areal 68 ha., heraf 1,1 ha. mose. Der er tilkøbt 53,3 ha. og forpagtet 82 ha.

Stuehuset er opført i 1944 efter brand. Kostald og svinestald er opført i 1944, lade og maskinhus i 1984. Planteproduktionens salgsafgrøder er byg, hvede, sukkerroer, rapsfrø, konservesærter og foderærter. Der er 3 traktorer, 1 mejetærsker, plansilo, kornlørreri med varm og kold luft samt halmfyr fra 1984.

GAMMEL HØJMEVEJ 148, HØJME, 5250 ODENSE SV, tlf. 66-171354.

NIELS EMIL JENSEN, husmand, født d. 5.-6.-1940, søn af Kathrine og Hans Jensen, gift i 1964 med Tove Hanne Hansen, husmor, født d. 2.-8.-1941, datter af Elvira og Viggo Hansen. Parret har børnene: Arne, født d. 12.-6.-1965, og Kurt, født d. 19.-10.-1968.

N.E.J. er uddannet på Dalum Landbrugsskole. Han overtog gården i 1967 fra sine forældre.

Ejendomsskyld 840.000. Areal 6,5 ha., 6 ha. er bortforpagtet.

Stuehuset er opført i 1937 og restaureret i 1983. Kostald fra 1939 er ombygget til svinestald i 1967, svinestalde er opført i 1939 og 1970, lade i 1939. Der er brændefyr.

GAMMEL HØJMEVEJ 200, "DRIGSTRUPGAARD", BELLINGE, 5250 ODENSE SV, tlf. 65-961609.

HANS OVE KILDEMOES, gårdejer, født d. 19.-10.-1932, søn af Marie og Harald Kil-

demos. H.O.K. er uddannet på Dalum Landbrugsskole. Han overtog gården i 1963 fra sine forældre, nuværende ejer er 6. generation på gården, som tidligere var fæstegård under "Kristiansdal Hovedgaard".

Ejendomsskyld 6.250.000 (i vurderingen er gården Sanderumvej 55 medtaget). Areal 103 ha., der er tilkøbt 53 ha. og forpagtet 40 ha.

Stuehuset er opført omkring 1880. Kostald og lade er opført ca. 1918, kostalden er ombygget til svinestald, der er bygget maskinhus og tilbygning i 1980. Planteproduktionens salgsafgrøder er sukkerroer, hvede, byg, raps og konservesærter. Der er 5 traktorer, 1 mejetærsker, desuden plansilo, tårnsilo og korntørreri med varm og kold luft. På gården er ansat 1 fodermester og 1 medhjælper.

GAMMEL HØJMEVEJ 235, "KILDEMOSEGAARD", KILDEMOSEN, 5250 ODENSE SV, tlf. 65-962303.

LARS JACOB PEDERSEN, gårdejer, født d. 15.-3.-1938, søn af Edith Kirstine og Henrik Christian Pedersen, gift d. 11.-10.-1969 med Elsebeth Aremark, medhjælpende hustru, født d. 20.-6.-1947, datter af Harriet og Aage Magnus Aremark. Parret har børnene: Jens Christian, født d. 5.-1.-1971, Niels Jørgen, født d. 28.-11.-1972, og Lars Henrik, født d. 27.-5.-1979.

L.J.P. er uddannet på Korinth Landbrugsskole, han er kredsrepræsentant i Nordfyns Landboforening. Han overtog gården i 1970 fra Holmstrup Planteskole. Gården var oprindeligt en 3-længet gård bygget omkring 1750, men nedbrændte til grunden i 1974. Ejendomsskyld 3.420.000. Areal 72 ha., heraf 22 ha. skov og mose. Der er forpagtet 60 ha. Stuehuset er opført i 1975. Korntørreri, lagerplads og maskinhus er opført i 1975. Planteproduktionens salgsafgrøder er sukkerroer, konservesærter, byg, hvede og raps. Der er 5 traktorer, 1 mejetærsker og 1 rendegraver, desuden plansilo, korntørreri med varm og kold luft samt halmfyr fra 1986. På gården er ansat 1 medhjælper. L.J.P. ejer og driver også Fårebjergvej 38, 5250 Odense SV.

GRØNVEJ 100, "EGEKÆRSLUND", VOLDERSLEV MARK, 5260 ODENSE S, tlf. 66-150233.

ARNE LUNDSGÅRD NIELSEN, gårdejer, født d. 17.-8.-1946, søn af Elise og Aksel Lundgaard Nielsen, gift d. 7.-2.-1970 med Birgitte Rasmussen, medhjælpende hustru, født d. 23.-4.-1948, datter af Else og Ernst Rasmussen. Parret har børnene: Helle, født d. 5.-4.-1973, og Sanne, født d. 13.-12.-1976.

A.L.N. driver maskinstation og entreprenørvirksomhed, han er uddannet på Dalum Landbrugsskole og sidder i bestyrelsen for Fynske Maskinstationer. Han overtog gården d. 1.-11.-1977 fra sine forældre, nuværende ejer er 3. generation.

Areal 12,6 ha. og der er forpagtet 90 ha.

Stuehuset er opført i 1908 og restaureret senest i 1980. Kostald, svinestald og lade var oprindeligt opført i 1911, men blev genopført efter brand i 1944. Maskinhuse er opført i 1974 og 1985. Staldene er ombygget til værksteder og maskinhaller. Planteproduktionens salgsafgrøder er sukkerroer, hvede, byg, vinterraps og konservesærter. Der er 13 traktorer, 3 mejetærskere, 1 rendegraver, 1 gummiged, som anvendes i maskinstationen. Der er halmfyr, som er udbygget til bigballe i 1991. På gården er der ansat 7 medhjælpere.

A.L.N. ejer og driver også Dømmestrupvej 54, Dømmestrup, 5792 Årslev, og Smedestræde 2-4, Nr. Lyndelse, 5792 Årslev.

GUNDERSØVEJ 20, "ROSENDAL", GUNDERSØ, 5491 BLOMMENS-LYST, tlf. 65-967355.

JØRGEN NIELSEN, gårdejer, født d. 7.-8.-1956, søn af Ingrid og Niels Nielsen, gift d. 25.-9.-1981 med Birgit Korgaard, medhjælpende hustru, født d. 31.-10.-1957, datter af Marie og Oluf Korgaard. Parret har børnene: Linda, født d. 30.-12.-1980, og Søren, født

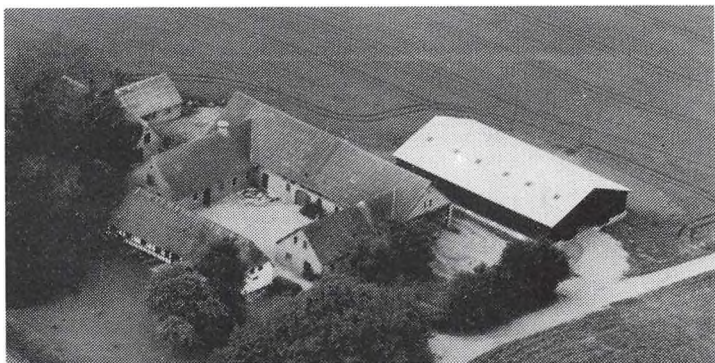

d. 16.-10.-1982.

J.N. er uddannet på Bygholm Landbrugsskole. Han overtog gården d. 1.-7.-1982 fra sine forældre.

Ejendomsskyld 1.090.000. Areal 24,8 ha., heraf 3 ha. skov.

Stuehuset er opført i 1845. Kostald og svinestald er opført omkring 1920, kostalden er ombygget til svinestald i 1970, svinestalden er renoveret i 1978, lade opført 1913 og maskinhus 1983. Gården drives med en svineproduktion på 50 årssøer og ca. 1.000 solgte smågrise årligt. Planteproduktionens salgsafgrøder er sukkerroer, hvede og byg. Der er 3 traktorer. Gården drives som I/S sammen med Gundersøvej 40.



GUNDERSØVEJ 40, "TROELSMOSEN", UBBERUD, 5491 BLOM-MENSLYST, tlf. 65-967053. NIELS NIELSEN, gårdejer, født d. 14.-9.-1923, søn af Louise og Jørgen Nielsen, gift d. 24.-9.-1955 med Ingrid Nygaard, husmor, født d. 25.-3.-1933, datter af Juta og Adolf Nygaard. Parret har børnene: Jørgen og Ole. N.N. er vurderingsmand i Odense Kommune.

I.N. er formand for Fynske Land-

boforeningers Husholdningsudvalg, medlem af bestyrelsen for De fynske Landboforeninger og i fællesudvalgene for huslig uddannelse.

N.N. overtog gården d. 1.-7.-1960 fra sine forældre, nuværende ejer er 10. generation. Ejendomsskyld 2.660.000. Areal 41,2 ha., heraf tilkøbt 11 ha., der er 2 ha. fredskov og 1,7 ha. eng og mose. Derudover er der forpagtet 33,5 ha.

Stuehuset er opført i 1847 og løbende vedligeholdt. Avlsbygningerne består af gammel kvægstald fra 1911, 2 kvægstalde fra 1977 og 1978, svinestald fra 1965, lade fra 1912, udendørs køresilo og 2 gylletanke. Gården drives med en alsidig produktion på 90 årskøer, 100 ungdyr af racen SDM, og 50 årssøer, der sælges 1.000 smågrise årligt. Planteproduktionens salgsafgrøder er korn, sukkerroer og ærter. Der er 5 traktorer. På gården er der ansat 1 fodermester og 1 medhjælper, der bruges maskinstation til noget af markarbejdet.

Gården drives som I/S sammen med Gundersøvej 20, som ejes af sønnen Jørgen Nielsen.

HØJBYVEJ 105, "HØJLUND", ALLERUP, 5220 ODENSE SØ, tlf. 65-958120.

LARS HELMER HANSEN, gård-ejer, født d. 2.-11.-1932, søn af Johanne og Rasmus Hansen, gift d. 6.-3.-1971 med Gunda Mortensen, medhjælpende hustru, født d. 16.-8.-1933, datter af Poula og Peter Mortensen. Parret har børnene: Tine Nette, født d. 1.-9.-1971, og Lars Peder, født d. 13.-10.-1972.



L.H.H. har været på Dalum Landbrugsskole. Han overtog gården i 1970 fra sin far. Gården har været i slægtens eje siden 1890, nuværende ejer er 3. generation.

Ejendomsskyld 1.800.000. Areal 24 ha., heraf tilkøbt 16,5 ha., der er 0,5 ha. skov og 0,5 ha. eng. Derudover er der forpagtet 9 ha.

Stuehuset er opført i 1910, tilbygget i 1939 og løbende vedligeholdt. Avlsbygningerne består af kvægstald tilbygget, ombygget og udvidet senest i 1972, kyllingehus fra 1956, ombygget til ungdyrstald, lade fra 1952, maskinhuse fra 1976 og 1987, fodersilo og udendørs køresilo. Gården drives med en kvægproduktion på 40 årskøer, 60 ungdyr

og 20 slagtekalve af racen SDM. Planteproduktionens salgsafgrøde er sukkerroer. Der er 4 traktorer, 1 mejetærsker, 1 gummiged, plansilo, korntørreri med kold luft og kombifyr. Sønnen Lars er medhjælper på gården.

KAMMERTOFTEN 3, TRØSTRUP, 5210 ODENSE NV.

KRISTIAN VEDEL JENSEN, gårdejer, omtales under Lavløkkevej 50.

K.V.J. overtog gården d. 8.-4.-1968 fra Kirsten Rasmussen.

Ejendomsskyld 630.000. Areal 0,4 ha., der er frasolgt 13,8 ha.

Stuehuset er opført i 1889 og løbende restaureret. Avlsbygningerne består af hestestalde fra 1980-1988 og staklade. På gården er der rideskole.

K.V.J. ejer også Lavløkkevej 50.

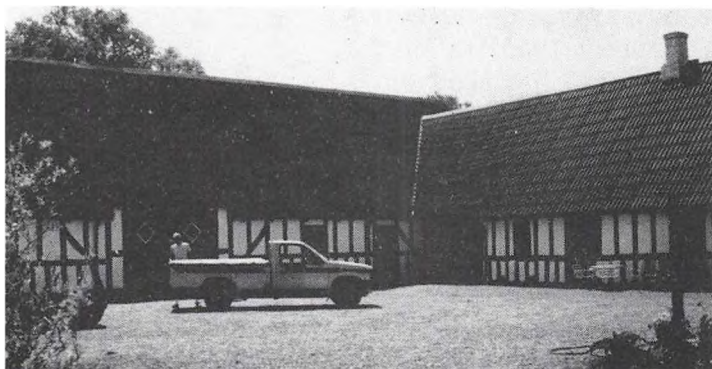

KIRKEVEJ 44, "GAMMEL AAGAARD", FANGEL, 5260 ODENSE S.

EDITH OG ANDY JENSEN, gård ejere, omtales under Borrebyvej 30.

Parret overtog gården i 1978 fra E.J.s far, Rasmus Vestermark. Ejendomsskyld 780.000. Areal 12,7 ha., der er 3 ha. skov. Stuehuset er opført i 1823. Avlsbygningerne består af kvægstald

fra 1923, svinestald fra 1823 og lade fra 1823.

Parret ejer og driver også Borrebyvej 30, Fangel, og Allestedvej 71, Fangel.

KIRKEVEJ 50, "FÆSTEGAARD", FANGEL, 5260 ODENSE S, tlf. 65-961672.

ALFRED HANSEN, gårdejer, født d. 3.-6.-1931, søn af Marie og Jens Hansen, gift i 1958 med Gudrun Jørgensen, medhjælpende hustru, født d. 21.-11.-1932, datter af Karen og Mads Jørgensen. Parret har børnene: Jørgen Steen, født d. 29.-5.-1959, Preben Kent, født d. 13.-7.-1961, og Helene Pia, født d. 21.-4.-1966.

A.H. overtog gården d. 11.-6.-1965 fra Karl Knage. Gården har tidligere været fæstegård under "Søbygaard" og "Brobygaard".

Ejendomsskyld 1.300.000. Areal 24 ha., der er frasolgt 2,8 ha., der er 3 ha. skov og 1 ha. mose. 20 ha. er bortforpagtet til sønnen Preben.

Stuehuset er opført ca. 1734 og løbende vedligeholdt. Avlsbygningerne består af kvægstald fra ca. 1890, renoveret i 1972, lade fra 1930, gylletank og udendørs køresilo. Gården drives med en kvægproduktion på 67 årskøer og 66 ungdyr af racen Jersey. Planteproduktionens salgsafgrøder er sukkerroer, byg, hvede og konserverærter. Der er 3 traktorer og 1 rendegraver. Maskinstation bruges til en del af markarbejdet og der er sæsonmedhjælp.

KLAPPEN 148, "ALLERUP SKOVGAARD", ALLERUP, 5220 ODENSE SØ, tlf. 65-958040.

HANNE OG JENS JØRGEN MADSEN, gårdejere.

H.M. er født d. 20.-8.-1960, datter af Lis og Erling Hansen, gift i 1987 med J.J.M., født d. 5.-10.-1960, søn af Else Madsen.

H.M. er agrarøkonom fra Næsgård, J.J.M. har været på Byholm Landbrugsskole. Parret overtog gården fra J.J.M.s mor, Else Madsen.

Areal 70 ha., der er 10 ha. skov og 4 ha. eng. Der er forpagtet 80 ha. Stuehuset er opført i 1912 og løbende moderniseret. Avlsbygningerne består af kvægstalde fra 1912 og ca. 1980, som er ombygget til svinestald, 3 minkhaller, lade og maskinhus fra 1912 og gylletank. Gården drives med en svineproduktion på ca. 800 slagtesvin årligt, desuden er der 1.000 minkavlstæver. Planteproduktionens salgsafgrøder er sukkerroer, hvede, vårbyg, vinterraps og foderærter. Der er 3 traktorer, 1 mejetærsker, plansilo, korntørreri med varm og kold luft samt halmfyr. Maskinstation bruges til lidt af markarbejdet, der er ansat 1 fast medhjælper.

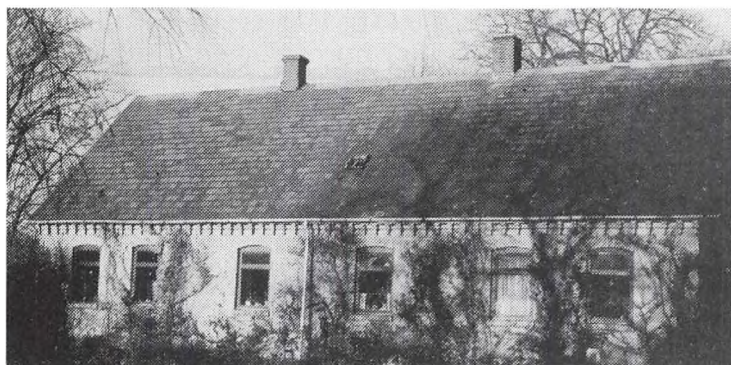

KONGSBJERGVEJ 10, "TEGLGAARD", STÆREMOSE, 5491 BLOMMENSLYST, tlf. 64-761986. LAURITS BROLUND, gårdejer, født d. 26.-8.-1918, søn af Ane Kirstine og Jens Peter Jensen, gift d. 30.-3.-1948 med Elly Kathrine Jørgensen, husmor, født d. 14.-6.-1924, datter af Jenny og Hans Peter Jørgensen. Parret har børnene: Poul Erik, født d. 14.-5.-1949, Jenny Tove, født d. 2.-

11.-1950, og Jørgen Laurits, født d. 23.-7.-1955.

L.B. er skoventreprenør. Han overtog gården i 1965 fra sin far.

Ejendomsskyld 780.000. Areal 20 ha., der er 5 ha. skov og 6 ha. mose og eng. Stuehuset er opført i 1874 og løbende vedligeholdt. Avlsbygningerne består af kvægstald fra 1874 og lade og maskinhus fra 1956. Gården drives udelukkende med planteproduktion bestående af byg, vinterraps og rug. Der er 2 traktorer. Maskinstation bruges til lidt af markarbejdet.

KORSEBJERGVEJ 73, "STORE KORSEBJERG", KORSEBJERG, 5491 BLOMMENSLYST, tlf. 65-967082.

BENT ANDERSEN, gårdejer, født d. 21.-3.-1928, søn af Petra og Anders Andersen, gift d. 6.-6.-1959 med Ellen Møller, medhjælpende hustru, født d. 24.-6.-1932, datter af Anna og Gunnar Møller. Parret har børnene: Hans, født d. 10.-7.-1958, Anders, født d. 7.-12.-1959, Ulla, født d. 21.-1.-1963, Steffen, født d. 2.-2.-1964, og Preben, født d. 20.-10.-1967.



B.A. har været på Dalum Landbrugsskole. Han overtog gården d. 1.-3.-1959 fra sin far, nuværende ejer er 3. generation.

Ejendomsskyld 2.000.000. Areal 19,2 ha., der er lejet 30 ha.

Stuehuset er opført i 1809, restaureret i 1959 og løbende. Avlsbygningerne består af kvægstald ombygget efter brand i 1980, lade fra 1980, maskinhus fra 1988, foderhus fra 1980, gylletank og udendørs køresilo. Gården drives med en kvægproduktion på 40-60 årskøer, 40 ungdyr og 40 slagtekalve af racen SDM. Planteproduktionens salgsafgrøder er sukkerroer, korn og raps. Der er 2 traktorer, 1 mejetærsker, tårnsilo, korntørreri med varm luft og halmfyr. Maskinstation bruges til lidt af markarbejdet.

KORSGADE 4, "LUNDSGAARD", ALLESØ, 5270 ODENSE N, tlf. 65-978018.

BENT LARSEN, gårdejer, født d. 1.-10.-1930, søn af Gertrud Olivia og Jens Larsen, gift d. 25.-5.-1957 med Johanne Kirstine Madsen, medhjælpende hustru, født d. 23.-8.-1935, datter af Ellen og Christian Madsen. Parret har børnene: Erik, født d. 15.-10.-1958, Alice, født d. 22.-12.-1960, Kirsten, født d. 9.-12.-1963, og Dorthe, født d. 11.-8.-1967.

B.L. har været på Hammerum Landbrugsskole. Han overtog gården d. 1.-7.-1960 fra sin far. Gården har tidligere været fæstegård under "Dallund". Den var okkuperet af tyskerne i 1943 i forbindelse med bygning af en flyveplads, nu Beldringe Lufthavn. Gården blev overtaget af Staten efter Krigen og købt af B.L.s far, Jens Larsen, i 1948.

Ejendomsskyld 1.710.000. Areal 20 ha., heraf 0,75 ha. mose.

Stuehuset er opført i 1859 og løbende vedligeholdt. Avlsbygningerne består af svine-stald og lade fra 1974 samt maskinhus fra 1962. Gården drives med en svineproduktion på 40 årssøer, der produceres ca. 800 slagtesvin årligt. Planteproduktionens salgsaf-

grøder er sukkerroer og foderærter. Der er 4 traktorer, 1 mejetærsker, kornsilo og korntørreri med varm og kold luft. Maskinstation bruges til lidt af markarbejdet.



KORSGADE 20, "FUGLEBÆKGAARD", ALLESØ, 5270 ODENSE N, tlf. 65-978153.

POUL HANSEN, gårdejer, født d. 26.-5.-1921, søn af Frederikke og Hans Marius Hansen, gift d. 11.-12.-1944 med Herdis Kjemtrup, husmor, født d. 16.-3.-1923, datter af Sigrid og Peter Kjemtrup. Parret har børnene: Peter, født i 1946, og Hans, født i 1956. P.H. har været på Dalum Landbrugsskole. Han overtog gården i

1956 fra Aksel Andersen. Gården har tidligere været fæstegård under "Dallund", den var okkuperet af tyskerne i 1943-45 og tilbagekøbt fra Staten i 1947.

Ejendomsskyld 750.000. Areal 1,8 ha., der er frasolgt 8,3 ha.

Stuehuset er opført i 1652, senere tilbygget og løbende vedligeholdt. Avlsbygningerne består af kvæg- og svinestalde fra 1800-tallet, nu ombygget til hestestalde, og lade fra 1828, som også er ombygget til hestestald. På gården er der 20 heste, og der har været drevet feriepension.

KVADRILLEVEJ 5, "HØJMARSGAARDEN", LUMBY, 5270 ODENSE N.

OLE HANSEN, gårdejer, omtales under Strandager 188.

O.H. overtog gården i 1986 fra sine forældre.

Ejendomsskyld 650.000. Areal 10 ha., der er frasolgt 10 ha.

Stuehuset er opført i 1777 og løbende vedligeholdt. Avlsbygningerne består af kvægstald fra 1802, svinestalde fra 1802 og 04 samt lade og maskinhus fra 1960. Gården drives i samdrift med Strandager 188, som O.H. også ejer og driver.

KÆRBYGÅRDEVEJ 1, "KÆRBYGAARD", FRAUGDE-KÆRBY, 5220 ODENSE SØ, tlf. 65-951216 og 65-951696 OG 65-951999.

JENS KIBÆK, proprietær, født d. 24.-8.-1958, søn af Inge og C.O. Kibæk, gift i 1983 med Pia Jensen, revisor, født d. 12.-10.-1959, datter af Edith og Karl Jensen. Parret har sønnerne Morten, født d. 24.-10.-1986, og Henrik, født d. 15.-4.-1988.

Parret driver EDB-firmaet "Kærbygaard Data".

J.K. har været på Dalum Landbrugsskole. Han overtog gården d. 1.-1.-1979 fra sine forældre, nuværende ejer er 6. generation på gården, som tidligere var fæstegård under "Vejrugaard", frikøbt omkring 1750.

Ejendomsskyld 8.200.000. Areal 160,9 ha., heraf 10 ha. skov. Der er forpagtet 75 ha. Stuehuset er opført i 1887 og restaureret flere gange, senest i 1972. Avlsbygningerne består af kvæg- og svinestald fra ca. 1900, lade fra ca. 1900 og maskinhus fra 1973 og 1985. Gården drives udelukkende med planteproduktion bestående af sukkerroer, hvede, byg og græsfrø. Der er 3 traktorer, 1 mejetærsker, plansilo, korntørreri med varm og kold luft og halmfyr. Maskinstation bruges til lidt af markarbejdet. På gården er ansat 1 fast medhjælper samt 1 deltids. Gården drives i driftsfællesskab under navnet "I/S Kærbygaard" ved Jens og C.O. Kibæk. Til gården hører der også 2 medhjælperhuse.

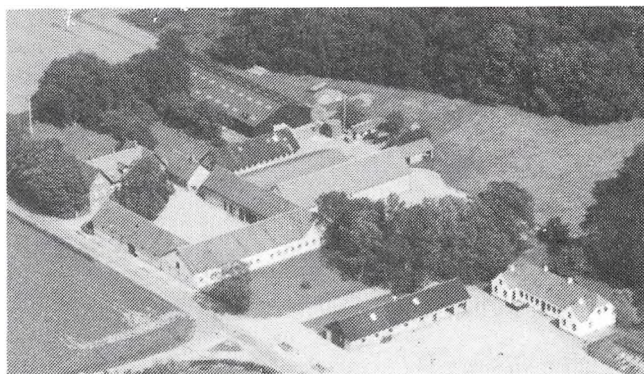



LABIRKSGYDEN 3, BIRKUM, 5220 ODENSE SØ, tlf. 65-972618. ARNE ANDERSEN, gårdejer, født d. 23.-7.-1940, søn af Astrid og Marius Andersen, gift d. 26.-11.-1966 med Dagny Andersen, medhjælpende hustru, født d. 29.-1.-1947, datter af Anne Marie og Alfred Andersen. Parret har børnene: Flemming og Marianne.

A.A. har været på Hammerum Landbrugsskole. Han overtog går-

den i 1969 fra sine forældre, nuværende ejer er mindst 5. generation på gården, som er udflyttergård fra Birkum By.

Areal 16,5 ha., heraf tilkøbt 3,8 ha.

Stuehuset er opført i 1851 og løbende moderniseret. Avlsbygningerne består af kvægstald fra 1851, som er moderniseret og tilbygget, svinestald opført 1920, lade fra 1851, maskinhus fra 1980 og udendørs køresilo. Gården drives med alsidig produktion på 25 årskøer og 25 ungdyr af racen RDM, der produceres ca. 200 slagtesvin årligt. Planteproduktionens salgsafgrøde er sukkerroer. Der er 2 traktorer og der bruges lidt maskinstation til markarbejdet.

LAVLØKKEVEJ 50, "HJØRNEGAARDEN", TRØSTRUP, 5210 ODENSE NV, tlf. 65-964093.

KRISTIAN V. JENSEN, landmand, født d. 26.-12.-1945, søn af Hansine og Bent V. Jensen, gift d. 2.-8.-1968 med Else Birgit Dam, medhjælpende hustru, født d. 7.-12.-1945, datter af Eva og Villy Dam. Parret har sønnerne Jens og Klaus.

K.V.J. har været på landbrugsskole, han er kredsrepræsentant i Landboforeningen. Han overtog gården d. 1.-1.-1977 fra sin far, nuværende ejer er 3. generation.

Ejendomsskyld 2.800.000. Areal 46,8 ha., heraf tilkøbt 13,8 ha. Der er 0,6 ha. fredskov og skov og 3,3 ha. eng, der er forpagtet 29 ha.

Stuehuset er opført ca. 1830 og løbende istandsat. Avlsbygningerne består af kostalde og ungdyrstald fra 1923, 1973, 1977 og 1979, slagtesvinestald og sostalde fra 1923 og 1975, lade, maskinhus, gylletank og udendørs køresilo. Gården drives med en alsidig produktion på 80 årskøer, 100 ungdyr og 20 slagtekalve af racerne RDM, Jersey og SDM, og 55 årssøer, der sælges 800 smågrise og 150 slagtesvin årligt, desuden er der 3 får. Planteproduktionens salgsafgrøder er vintersæd, sukkerroer, vårbyg og raps. Der er 7 traktorer, 1 mejetærsker, rør- og maskinmarkvandingsanlæg, tårnsilo, korntørreri med varm og kold luft og varmegenindvindingsanlæg fra køletank. På gården er der ansat 1 fuldtids medhjælper og 1 skoledreng, maskinstation bruges til noget af markarbejdet. K.V.J. ejer og driver også Kammertoften 3.

LILLELUNGVEJ 44, "MOSELUND", ALLERUP, 5220 ODENSE SØ, tlf. 65-958253.

JOHANNES OLSEN, gårdejer, født d. 3.-4.-1933, søn af Inger og Harald Olsen, gift i 1987 med Elsebeth Hansen, rengøringsassistent, født d. 30.-6.-1941, datter af Else Hansen.

J.O. forpagtede gården i 1951 og overtog den i 1962 fra sin mor, nuværende ejer er 3. generation.

Ejendomsskyld 610.000. Areal

16,5 ha., heraf tilkøbt 8,8 ha., der er 1,6 ha. skov, og forpagtet 2,8 ha.

Stuehuset er opført omkring 1800 og løbende restaureret og udvidet. Avlsbygningerne består af kvæg- og svinestalde fra 1941, lade fra ca. 1800 og maskinhus fra 1985.

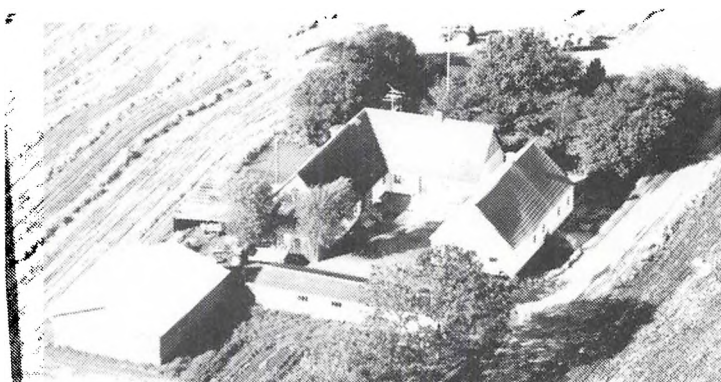

Gården drives udelukkende med planteproduktion bestående af vinterraps, hvede, vinterbyg og havre. Der er 2 traktorer, plansilo og korntørreri med varm og kold luft. Maskinstation bruges til noget af markarbejdet.

LINDESKOVGYDEN 20, HØJBY, 5260 ODENSE S.

HENRY BJERRING, gårdejer, omtales under Rindebækvej 20.

H.B. overtog gården i 1978 fra Marie Arum.

Ejendomsskyld 640.000. Areal 7,3 ha., heraf tilkøbt 3,3 ha.

Gårdens bygninger består af stuehus, kvægstald, svinestald og lade. Gården drives sammen med Rindebækvej 20, som H.B. også ejer.

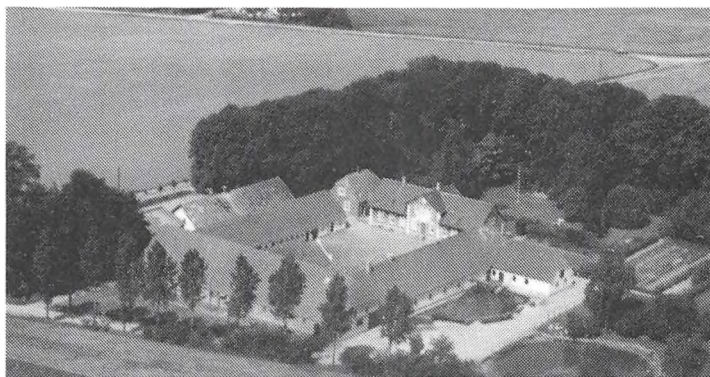

LINDESKOVGYDEN 81, "LINDESKOVGAARD", HØJBY, 5260 ODENSE S, tlf. 65-958022.

MOGENS ANDERSEN, gårdejer, født d. 21.-10.-1939, søn af Astrid og Knud Andersen, gift d. 25.-5.-1968 med Rita Andersen, økonomaoverassistent, født d. 30.-9.-1940, datter af Astrid og Ejnar Andersen. Parret har sønnen Claus, født d. 28.-8.-1973. M.A. har været på Dalum Landbrugsskole. Han overtog gården i

1971 fra sin far, nuværende ejer er 9. generation på gården, som tidligere var fæstegård under "Dalum Kloster" og "Hollufgaard". Den er udflyttergård fra Højby i 1840. Ejendomsskyld 5.050.000. Areal 97 ha., heraf tilkøbt 13 ha., der er 3 ha. skov, 1 ha. eng og der er forpagtet 6 ha.

Stuehuset er opført i 1841, restaureret i 1901 og løbende moderniseret. Avlsbygningerne består af kvæg- og svinestalde fra 1880, ombygget i 1948 og frem, lade fra 1841, halmlade fra 1913 og maskinhus fra 1984. Gården drives udelukkende med planteproduktion bestående af sukkerroer, hvede, byg og konservesærter. Der er 4 traktorer, 1 mejetærsker, plansilo, korntørreri med varm og kold luft samt halmfyr. Maskinstation bruges til lidt af markarbejdet og der er ansat sæsonmedhjælp.

LOVBJERGVEJ 25, "HØJGAARD", FANGEL, 5260 ODENSE S, tlf. 65-961060.

ULRIK JØRGENSEN, gårdejer, født d. 7.-1.-1962, søn af Emmy og Christian Jørgensen.

U.J. har været på Korinth og Dalum landbrugsskoler. Han overtog gården d. 1.-7.-1989 fra sin far, nuværende ejer er 8. generation på gården, som tidligere var fæstegård under "Søby Søgaard".

Ejendomsskyld 2.320.000. Areal 47 ha., heraf tilkøbt 8,5 ha., der er 2,8 ha. skov og 2 ha. eng og mose. Derudover er der forpagtet 11 ha.

Stuehuset er opført i 1890 og løbende vedligeholdt. Avlsbygningerne består af kvægstald fra 1890, svinestald fra 1890, som delvis er ombygget til kvægstald, lade fra 1890, som er ombygget til kvægstald, maskinhus fra 1990 og udendørs køresilo. Gården drives med en kvægproduktion på 39 årskøer og 50 ungdyr af racen RDM. Planteproduktionens salgsafgrøder er sukkerroer, hvede og byg. Der er 3 traktorer, plansilo og korntørreri med kold luft. Maskinstation bruges til noget af markarbejdet. U.J.s forældre er bosat på gården.

LOVBJERGVEJ 40, "FANGEL MØLLEGAARD", FANGEL, 5260 ODENSE S, tlf. 65-961014.

ESBEN MØLLEGAARD HANSEN, gårdejer, født d. 16.-9.-1949, søn af Rosa og Wilfred Hansen.

E.M.H. har været på Dalum Landbrugsskole, han er medlem af repræsentantskabet i Nordfyns Landboforening, som kredsrepræsentant for Fangel og formand for Menighedsrådet i Fangel Sogn. Han overtog gården i 1972 fra sin far, nuværende ejer er mindst 9. generation på gården, som har været slægtsgård siden slutningen af 1600-

tallet. Gården, der tidligere var fæstegård under "Kristiansdal" og "Søby Søgaard", blev frikøbt i 1807 og udflyttet fra Fangel By i 1922.

Ejendomsskyld 3.900.000. Areal 63 ha., heraf tilkøbt 4 ha. Der er 2 ha. skov og mose og forpagtet 3,3 ha.

Stuehuset er opført i 1922. Avlsbygningerne består af kvægstald fra 1921, svinestald fra 1922, lade fra 1919 og maskinhus fra 1988. Gården drives med en svineproduktion på ca. 600 slagtesvin årligt, desuden er der 6 årsammekøer, 1 tyr og 6 ungdyr og slagtekalve af racen Hereford. Planteproduktionens salgsafgrøder er maltbyg, vinterbyg, hvede, sukkerroer, konservesærter og græsfrø. Der er 4 traktorer, 1 mejetærsker, plan- og tårnsiloer og korntørreri med varm og kold luft. På gården er der ansat 1 fodermester og 1 medhjælper, desuden bruges der maskinstation til lidt af markarbejdet.

LOVBJERGVEJ 100, "LOVBJERG", FANGEL, 5260 ODENSE S, tlf. 65-901011.

BØRGE ANDERSEN, gårdejer, født d. 13.-10.-1924, søn af Emilie og Hans Laurits Andersen, gift d. 12.-3.-1960 med Kirsten Hansen, medhjælpende hustru, født d. 26.-4.-1937, datter af Martha og Rasmus Hansen. Parret har børnene: Morten, født d. 8.-8.-1960, Hanne, født d. 16.-10.-1961, Ole, født d. 10.-6.-1963, og Susanne, født d. 20.-3.-1969.

B.A. har været på Dalum Landbrugsskole. Han overtog gården d. 5.-5.-1954 fra Carl Larsens arvinger. Gården, der blev udflyttet fra Fangel By i 1872, var tidligere Mensalgaard under kirken i Fangel.

Ejendomsskyld 1.710.000. Areal 31,9 ha., heraf tilkøbt 13,8 ha., der er 1 ha. skov og 1 ha. mose.

Stuehuset er opført i 1872 og løbende moderniseret. Avlsbygningerne består af kvægstald, svinestald og lade fra 1872, maskinhus fra 1970, som senere er tilbygget, og udendørs køresiloer. Gården drives som alsidigt landbrug med 20 årskøer, 20 ungdyr og 10 slagtekalve af racerne RDM/SDM, og 15 årssøer, der produceres ca. 250 slagtesvin årligt. Planteproduktionens salgsafgrøder er sukkerroer, hvede, maltbyg og vinterraps. Der er 3 traktorer, 1 mejetærsker, plansilo og korntørreri med varm og kold luft. Maskinstation bruges til lidt af markarbejdet.

B.A. ejer og driver også Bøgildshøjvej 21, Fangel.

LUMBY-TÅRUP-VEJ 34, "FRISBJERGGAARD", LUMBY-TORP, 5270 ODENSE N, tlf. 65-954025.

BENT OLE RASMUSSEN, gårdejer, født d. 25.-1.-1956, søn af Agathe og Erik Rasmussen, gift d. 2.-8.-1980 med Kirsten Jakobsen, sygeplejerske, født d. 29.-5.-1961, datter af Marie og Willy Jakobsen. Parret har sønnen Andreas, født d. 11.-4.-1987.

B.O.R. overtog gården d. 20.-7.-1990 fra Jens Madsen.

Ejendomsskyld 2.300.000. Areal 49 ha., heraf 0,5 ha. fredskov.

Stuehuset er opført omkring 1725, løbende ombygget og restaureret. Avlsbygningerne består af kvægstald, som er ombygget til svinestald, svinestald tilbygget i 1964, lade fra 1870 og maskinhus fra 1964. Gården drives udelukkende med planteproduktion bestående af sukkerroer, hvede, byg og juletræer. Der er 4 traktorer, 1 mejetærsker, plansilo og korntørreri med varm og kold luft. Der bruges ikke fremmed arbejdskraft på gården.

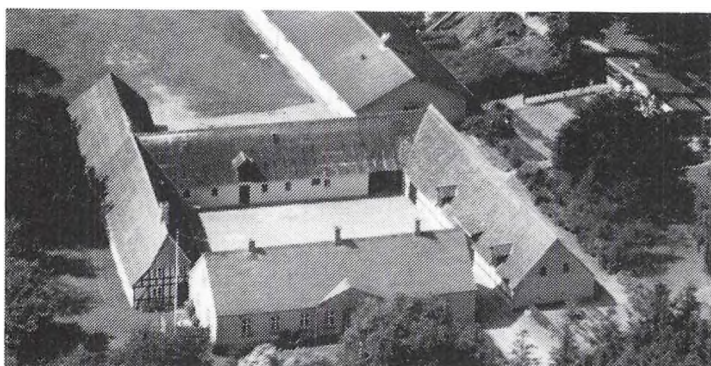

LUMBY-TÅRUP-VEJ 59, "MAE-TOFTEGAARD", LUMBY-TORP, 5270 ODENSE N, tlf. 65-955131. ARNE INGEMANN HANSEN, gårdejer, født d. 2.-6.-1946, søn af Else og Laurits Hansen, gift d. 7.-6.-1969 med Inge-Lise Olesen, økonomaassistent, født d. 26.-8.-1946, datter af Karen og Edvard Olesen. Parret har børnene: Torben, født d. 22.-9.-1972, Bjarne, født d. 17.-6.-1975, og

Thomas, født d. 31.-12.-1986.

A.I.H. har været på Dalum Landbrugsskole. Han overtog gården i 1967 fra sin morfar, Morten Nielsen. Nuværende ejer er 5. generation på gården, som kom i slægtens eje i 1820. Gården har tidligere været fæstegård under "Sct. Hans Kloster", Odense. Ejendomsskyld 1.520.000. Areal 30,5 ha., heraf tilkøbt 22 ha. Derudover er der forpagtet 41,6 ha.

Stuehuset er opført i 1904 og løbende moderniseret. Avlsbygningerne består af kvægstald fra 1899, som er ombygget til svinestald i 1969, svinestald fra 1973 og lade fra 1899. Gården drives med en svineproduktion på ca. 700 slagtesvin årligt. Planteproduktionens salgsafgrøder er sukkerroer, konservesærter, vinterraps, byg og hvede. Der er 3 traktorer, 1 mejetærsker og plansilo. Gården drives uden fremmed arbejdskraft.

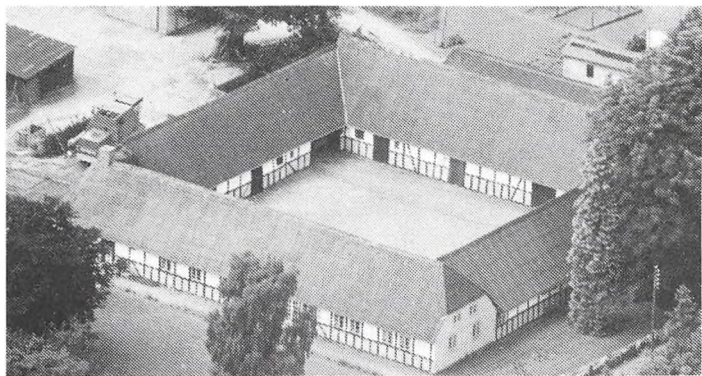

LUMBY-TÅRUP-VEJ 65, "ELMEGAARD", LUMBY-TORP, 5270 ODENSE N, tlf. 65-955131.

LAURITS HANSEN, gårdejer, født i 1912, søn af Rasmus Hansen, gift i 1942 med Else Nielsen, husmor, født i 1921, datter af Mary og Morten Nielsen. Parret har sønnen Arne, født i 1946. L.H. har været på Fyns Husmandsskole. Han overtog gården d. 1.-5.-1938 fra Niels Jesper Nielsen. Gården er en gammel

4-længet gård med portindkørsel.

Ejendomsskyld 1.400.000. Areal 20,9 ha. Jorden er bortforpagtet til sønnen Arne. Gårdens bygninger består af den gamle 4-længede gård + lade og maskinhus fra 1948 og 1955. Der er plansilo.

LUMBY-TÅRUP-VEJ 91, "DALGÅRD", LUMBY-TORP, 5270 ODENSE N, tlf. 65-955548.

ERIK CHRISTIANSEN, gårdejer, født d. 7.-11.-1937, søn af Mary og Rasmus Christiansen, gift d. 6.-10.-1962 med Helga Jeppesen, medejer og hjemmehjælper, født d. 15.-2.-1943, datter af Martha og Rasmus Jeppesen. Parret har børnene: Jeanette, født d. 27.-12.-1964, og Jesper, født d. 28.-8.-1970.

E.C. overtog gården d. 31.-12.-1977 fra sine forældre, nuværende ejer er 3. generation.

Ejendomsskyld 1.500.000. Areal 22 ha., heraf tilkøbt 3,3 ha. Der er 0,5 ha. mose og forpagtet 22 ha.

Stuehuset er opført før 1800 og restaureret i 1980. Avlsbygningerne består af 3 svinestalde fra før 1800 og maskinhus fra 1970. Gården drives med en svineproduktion på 75 årssøer, der sælges 1.500 smågrise årligt. Planteproduktionens salgsafgrøder er sukkerroer, fremavlskorn, hvede, vinterbyg og raps. Der er 3 traktorer, 1 mejetærsker og plansilo. Gården drives uden fremmed arbejdskraft.

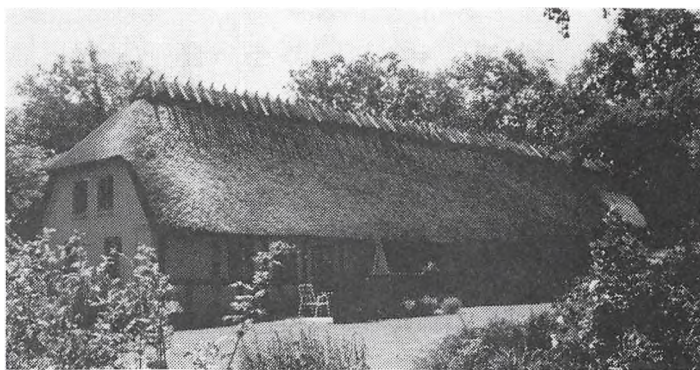

LØKKEGRAVENE 91, "SKOVBOGÅRD", LØKKEGRAVENE, 5270 ODENSE N, tlf. 66-189121.

ARNE ALLESØ RASMUSSEN, gårdejer, født d. 18.-9.-1936, søn af Anna og Aksel Rasmussen, gift d. 25.-7.-1964 med Anna-Marie Rasmussen, født d. 10.-10.-1943, datter af Ingrid og Knud Christian Rasmussen. Parret har børnene: Peter, født d. 17.-6.-1966, Lene, født d. 5.-12.-1968, og Mette, født d. 20.-9.-1972.

A.M.R. har været medlem af og formand for Lumby Skolenævn.

A.A.R. er økonomikonsulent ved Nordfyns Landboforening og har været på Dalum Landbrugsskole. Han overtog gården d. 11.-6.-1972 fra sine forældre, som købte den i 1945.

Ejendomsskyld 2.900.000. Areal 52 ha., heraf tilkøbt 7 ha. Der er 5 ha. eng og mose. Stuehuset er opført i 1865 og moderniseret. Avlsbygningerne består af kvægstald til fedekvæg fra ca. 1880, lade fra 1880, maskinhus fra 1955, desuden bindingsværkslænge indeholdende karlekamre og garage. Gården drives udelukkende med planteproduktion bestående af byg, hvede, fabriksroer og ærter. Der er 3 traktorer, 1 mejetærsker, plansilo og halmfyr. Maskinstation bruges til en del af markarbejdet.

MOSEGYDEN 12, "BÆKMARK", BRÆNDEKILDE, 5250 ODENSE SV, tlf. 65-963353. JOHN LARSEN, HANNE JEPSEN OG RIGMOR LARSEN, gårdejere.

Gården, der drives som I/S, blev overtaget i 1981 fra W. Tranberg.

Ejendomsskyld 6.460.000. Areal 101 ha., heraf 4 ha. mose og skov.

På gården er der stuehus, kvægstald, svinestald, lade, maskinhus, udendørs køresilo og 5 hønsestalde fra 1960 og 1988. Gården drives som hønseri med en årsproduktion på 700.000 slagtekyllinger. Planteproduktionens salgsafgrøder er hvede, byg og frøafgrøder. Der er 2 traktorer, plansilo og korntørreri med varm og kold luft. Maskinstation bruges til lidt af markarbejdet og der er ansat 1 fast medhjælper.

MOSEGYDEN 55, BRÆNDEKILDE, 5250 ODENSE SV, tlf. 65-963890.

FLEMMING RYTTER, gårdejer, født d. 28.-4.-1962, søn af Frida og Rasmus Laursen, gift d. 17.-10.-1987 med Anne-Marie Hansen, gartnermedhjælper, født d. 17.-4.-1960, datter af Bitten og Aksel Hansen.

F.R. overtog gården i 1985 fra Kaj Larsen.

Ejendomsskyld 950.000. Areal 21,5 ha., heraf tilkøbt 2,8 ha. Der er forpagtet 4,4 ha. Stuehuset er opført i 1932 og løbende moderniseret. Avlsbygningerne består af kvægstald fra 1932, som er ombygget til svinestald i 1986, svinestald fra 1932 og foderhus fra 1986. Gården drives med en svineproduktion på 70 årssøer, der sælges ca. 1.400 smågrise årligt. Planteproduktionens salgsafgrøder er hvede, vinterraps og frøgræs. Der er 2 traktorer og 1 mejetærsker. Maskinstation bruges til lidt af markarbejdet.

MOSEGYDEN 79, "VOSEBO", BRÆNDEKILDE, 5250 ODENSE SV, tlf. 65-961976.

POUL ERIK ANDERSEN, gårdejer, født d. 25.-2.-1933, søn af Emilie Johansen, gift d. 4.-5.-1957 med Johanne Jensen, medhjælpende hustru, født d. 4.-5.-1938, datter af Mathilde og Christian Jensen. Parret har børnene: Torben, født d. 28.-12.-1957, Tove, født d. 1.-5.-1960, og Tinna, født d. 8.-7.-1964.

P.E.A. driver maskinstation og har været på Dalum Landbrugsskole. Han overtog gården d. 1.-9.-1956 fra Knud Pedersen.

Ejendomsskyld 1.900.000. Areal 30,7 ha., heraf tilkøbt 21,3 ha., der er 2 ha. skov og forpagtet 16,5 ha.

Stuehuset er opført omkring 1850, restaureret i 1956 og ellers løbende vedligeholdt. Avlsbygningerne består af gammel kvægstald, som løbende er ombygget 1965-90, kvægstald fra 1975, svinestald, som er ombygget til kvægstald, kalkhal/maskinhus fra 1985, maskinhus fra 1978, gylletank og udendørs køresilo. Gården drives med en kvægproduktion på 53 årskøer og 70 ungdyr af racen Jersey. Planteproduktionens salgsafgrøder er hvede, vinterbyg og vinterraps. Der er 5 traktorer, 1 mejetærsker, 1 gummi-ged og 1 rendegraver. På gården er ansat 1 fodermester og 2 faste medhjælpere. Svigersønnerne Karsten Pedersen og Kaj Nielsen er medejere af maskinstationen og hjælper til på gården.

NIELSTRUPVEJ 28, "RUEGAARD", RUEERNE, 5250 ODENSE SV, tlf. 65-967109.

HARALD CHRISTIAN JØRGENSEN, gårdejer, født d. 14.-3.-1930, søn af Marie og Viggo Jørgensen, gift d. 2.-12.-1956 med Rosa Kuchta, husmor, født d. 27.-3.-1933, datter af Caroline og Jacob Kuchta. Parret har børnene: Pia, født d. 18.-3.-1957, og Lone, født d. 19.-12.-1961.

H.C.J. driver et eksport/importfirma og har været på Dalum Landbrugsskole. Han overtog gården i 1972 fra sin far, nuværende ejer er mindst 6. generation.

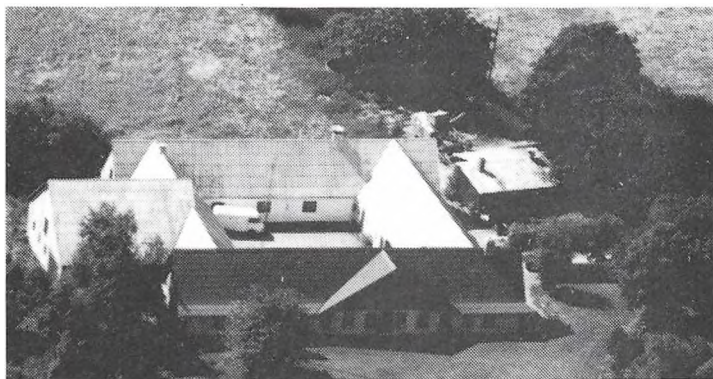

Ejendomsskyld 1.150.000. Areal 14,5 ha., heraf 5 ha. kirsebær og solbær plantage samt 0,5 ha. skov.

"Ruergaard"s stuehus er opført omkring 1900 og restaureret i perioden 1960-70. Avlsbygningerne består af kvægstald, svinestald og lade fra ca. 1900. Gården drives udelukkende med planteproduktion bestående af sukkerroer, hvede, byg, kirsebær og solbær. Der er 1 traktor, 1 tågesprøjte,

plansilo og korntørreri med kold luft. Maskinstation bruges til en del af markarbejdet.

NIELSTRUPVEJ 53, "TRONESHOLM", RUERNE, 5250 ODENSE SV.

SYLVA LARSEN, gårdejer, født d. 11.-5.-1923, datter af Hedvig og Magnus Petersen, gift d. 11.-9.-1943 med Knud Aksel Larsen, død i 1988. Parret har børnene: Erling, født d. 21.-5.-1945, og Kirsten, født d. 4.-7.-1947.

Ejendommen blev overtaget i 1978 fra Erling Larsen.

Ejendomsskyld 1.330.000. Areal 24,2 ha., heraf tilkøbt 7,2 ha., der er 0,5 ha. skov. Jorden er bortforpagtet til sønnen Erling.

Stuehuset er opført omkring 1860 og laden i 1924.

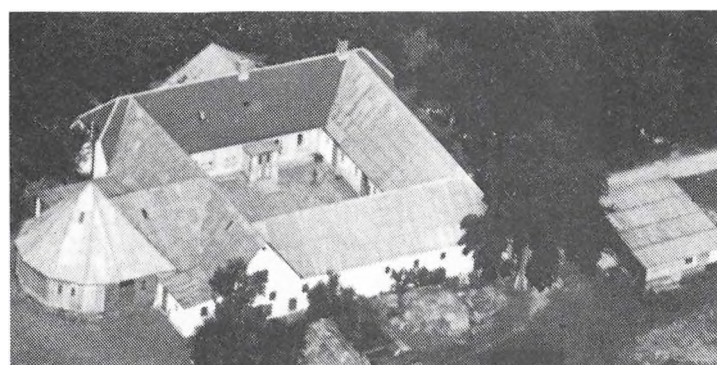

NIELSTRUPVEJ 58, "HVIDHOLM", RUERNE, 5250 ODENSE SV, tlf. 65-967372.

ERNST JØRGENSEN, gårdejer, født d. 28.-1.-1926, søn af Frederikke og Hans Marius Jørgensen, gift d. 20.-3.-1954 med Benta Christensen, husmor, født d. 11.-9.-1931, datter af Rasmine og Reinholdt Christensen. Parret har børnene: Birgit, født d. 31.-1.-1952, Hanne, født d. 12.-4.-

1961 og Hans Henrik, født d. 1.-5.-1973.

E.J. overtog gården d. 1.-9.-1949 fra Anthon Nielsen.

Ejendomsskyld 770.000. Areal 7,6 ha. Jorden er bortforpagtet.

Stuehuset er opført i slutningen af 1800-tallet og løbende vedligeholdt. Avlsbygningerne består af kvægstald, svinestald og lade fra slutningen af 1800-tallet samt maskinhus. En tidligere hestegang forefindes stadig. Der er 1 traktor.

NR. LYNDELSE VEJ 1, "FUGLEKILDE", HØJBY, 5260 ODENSE S, tlf. 65-958698.

CARSTEN WOETMANN, gårdejer, født d. 23.-4.-1948, gift d. 22.-6.-1974 med Ingrid Woetmann, gårdejer/byrådsmedlem, født d. 12.-9.-1952. Parret har børnene: Helle, født d. 10.-7.-1964, Anja, født d. 12.-11.-1974, og Jan, født d. 7.-1.-1976.

C.W. har været på Lyngby Landbrugsskole, han er medlem af Nordfyn Landboforenings økonomiudvalg. Han forpagtede gården i 1974 og overtog den i 1976 fra Odense Kommune.

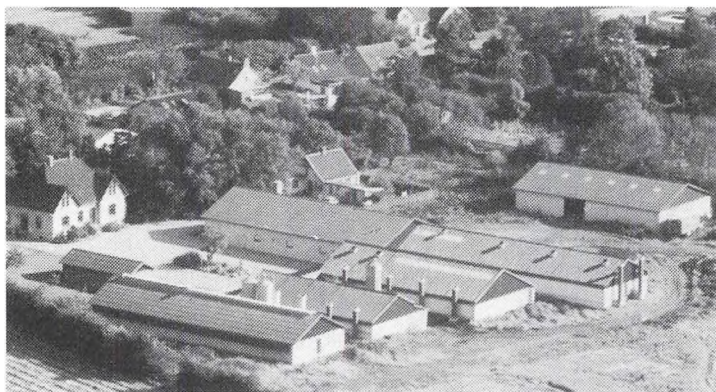

Ejendomsskyld 3.750.000. Areal 36,3 ha., heraf tilkøbt 1,3 ha., der er 2 ha. eng og 3,3 ha. skov. Derudover er der forpagtet 20 ha.

"Fuglekilde" stuehus er opført i 1909 og løbende moderniseret. Avlsbygningerne består af svinestalde fra 1978, 1980, 1981, 1983 og 1988, lade og maskinhus fra 1980 og 1983, fodersiloer og gylletank. Gården drives med en svineproduktion på 350 årssøer,

der sælges ca. 5.800 smågrise og ca. 2.200 slagtesvin årligt. Planteproduktionens salgsafgrøder er sukkerroer og raps. Der er 4 traktorer og 1 mejetærsker. På gården er der ansat 1 fodermester og 2 medhjælpere, maskinstation bruges til lidt af markarbejdet.

NYMARKEN 50, "LILLE NYMARK", GUNDERSØ, 5491 BLOMMENSLYST, tlf. 65-967049.

FLEMMING PEDERSEN, gårdejer, født d. 14.-8.-1954, søn af Lillian og Karl Pedersen. F.P. har været på Dalum Landbrugsskole, han er medlem af Nordfyns kvægbrugsudvalg og er i bestyrelsen for Odense Husmandsforening. Han overtog gården d. 1.-7.-1989 fra sine forældre, nuværende ejer er 7. generation på gården, som har været i slægtens eje siden 1786. Den er oprindeligt udstykket fra "Spedsbjerg", som i ældre tid hørte under Sct. Knuds Kloster i Odense.

Ejendomsskyld 950.000. Areal 9,1 ha. og der er forpagtet 21,9 ha.

Stuehuset er opført i 1932 og løbende vedligeholdt. Avlsbygningerne består af kvægstald fra 1931, svinestald fra 1930, som er ombygget til ungdyrstald i 1982, lade fra 1931, maskinhus fra 1976 og udendørs køresiloer. Gården drives med en kvægproduktion på 22 årskøer og 35 ungdyr og slagtekalve af racen Jersey. Planteproduktionens salgsafgrøder er hvede, byg og raps. Der er 3 traktorer, plansilo og korntørreri med kold luft. F.P.s forældre arbejder på gården på deltid.

NØRRELUNDEN 5, "NØRRELUND", HØJBY, 5260 ODENSE S, tlf. 65- 957600.

AAGE ØRUM PEDERSEN OG INGE MADSEN, proprietærer. Aa.Ø.P. er født d. 19.-5.-1948, søn af Edith og Vagn Ørum Pedersen, gift d. 26.-7.-1986 med Inge Madsen, født d. 6.-10.-1958, datter af Else Madsen.

Aa.Ø.P. og I.M. er begge politi-assistent og Aa.Ø.P. er desuden personalekonsulent. Parret over-



tog gården i 1989 fra I.M.'s mor. Gården har været i slægtens eje siden 1664 og var tidligere fæstegård under "Hollvegaard" og blev frikøbt i 1815.

Ejendomsskyld 2.700.000. Areal 51 ha., heraf 3 ha. skov og 2 ha. eng. Der er bortforpagtet 41 ha. til I.M.'s bror, Christian Madsen, "Aarslevgaard".

Stuehuset er opført i 1800. Avlsbygningerne består af kvægstald og svinestald fra 1870, som er om- og tilbygget i 1960 og senest ombygget i 1989 til hestestald, ridehal fra 1990, lade fra 1870, som er ombygget til kornlade i 1980, maskinhus fra 1969 og fodersiloer fra 1990, desuden er der gylletank. Gårdens besætning er på 3 avlshingste af racen Dansk Varmblod, 7 avlshopper og 10 plage samt 15 opstaldede rideheste. Der er 1 traktor, plansilo, varm og kold lufts tørreri samt halmfyr. På gården er der ansat 1 fodermester og 2 medhjælpere.

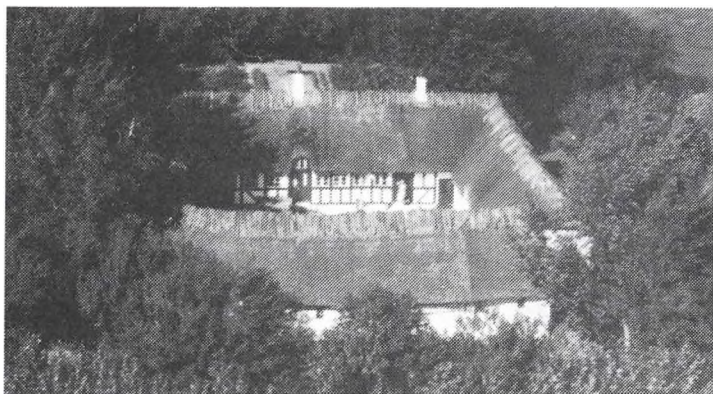

RAVNEBJERGGYDEN 48, "ELMEGAARD", LILLE UBBERUD, 5491 BLOMMENSLYST, tlf. 65-967908.

ARNE HENRIKSEN, gårdejer, født d. 28.-3.-1925, søn af Karen Marie og Niels Peder Henriksen, gift i 1949 med Ingrid Poulsen, husmor, født d. 3.-1.-1926, datter af Karen og Vilhelm Poulsen. Parret har børnene: Elin, født d. 13.-6.-1953, og Carsten, født d. 13.-7.-1957.

A.H. overtog gården i 1953 fra sin morfar, Vilhelm Poulsen. Ejendomsskyld 570.000. Areal 9 ha., heraf 0,75 ha. mose. 8 ha. er bortforpagtet. Stuehuset er opført ca. 1828 og løbende vedligeholdt. Avlsbygningerne består af kvægstald fra begyndelsen af 1900-tallet, svinestald og lade fra 1828 samt maskinhus. På gården er der 1 traktor.

RAVNEBJERGGYDEN 66, "KRONEBORGGAARD", RAVNEBJERG, 5491 BLOMMENSLYST, tlf. 65-967100.

FAMILIEN BO, gårdejere.

Gården blev overtaget i 1964, nuværende ejere er 4. generation på gården, som kom i familiens eje i 1824.

Areal 6 ha.

Stuehuset er opført i 1890 og løbende vedligeholdt. Avlsbygningerne består af 2 kvægstalde fra 1840 og lade fra 1924. Gården drives med en kødkvægsproduktion på 15-20 årsammekøer af racen RDM. Der er 2 traktorer og markvandingsanlæg. Maskinstation bruges til en del af markarbejdet.

RAVNEBJERGGYDEN 75, "RAVNEBJERGGAARD", RAVNEBJERG, 5491 BLOMMENSLYST.

JENS CHRISTIAN PEDERSEN, gårdejer, født d. 5.-1.-1971, søn af Elsebeth Aremark og Lars Jacob Pedersen.

J.C.P. har været på Dalum Landbrugsskole. Han overtog gården d. 1.-4.-1990 fra boet efter Winther Larsen.

Ejendomsskyld 4.500.000. Areal 100 ha., heraf 5 ha. skov.

Stuehuset, der er opført i 1890, er udlejet. Avlsbygningerne består af kvægstald, svinestald og lade fra 1890. Gården drives sammen med faderens gård beliggende Gammel Højmevej 235.

RAVNEBJERGGYDEN 103, "RAVNEBJERG SØNDERGAARD", RAVNEBJERG, 5491 BLOMMENSLYST.

ERLING LARSEN, omtales under Sanderumvej 300.

E.L. overtog gården i 1978 fra Kaj Kylborg. Den var tidligere fæstegård under Fynske rytterdistrikt.

Ejendomsskyld 1.600.000. Areal 20 ha.

Stuehuset er opført i 1912, desuden er der kvægstald, svinestald, som er ombygget til hestebokse, samt lade. Gården drives i samdrift med "Lykkenslund", Sanderumvej 300, 5250 Odense SV, som E.L. også ejer.

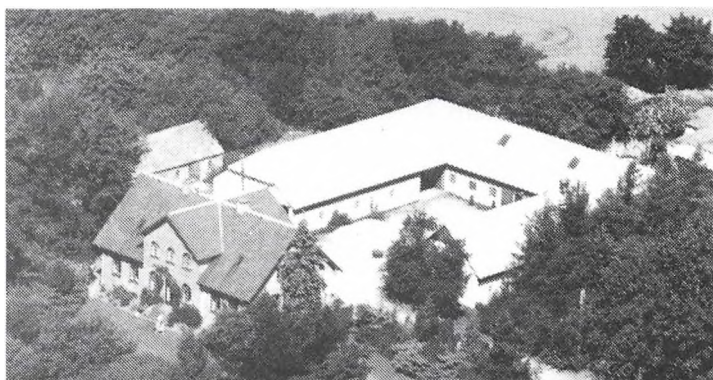

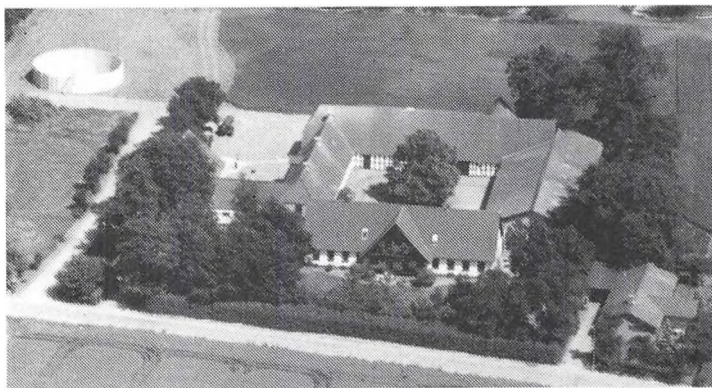

RIBJERGVEJ 27, "TOFTLUND",
VOLDERSLEV, 5260 ODENSE S,
tlf. 66-150512.

JØRGEN ABILDGAARD JENSEN,
gårdejer, født d. 18.-12.-1940,
søn af Karen Magrethe og Johan-
nes Jensen, gift d. 14.-8.-1965
med Karen Inge Christensen, kli-
nikassistent, født d. 14.-11.-1943,
datter af Lilly og Gunnar Chri-
stensen. Parret har børnene: Jes-
per, født d. 20.-7.-1968, Nicolai,
født d. 23.-6.-1973, og Anders,

født d. 23.-10.-1977.

J.A.J. har været på Dalum Landbrugsskole. Han overtog gården d. 1.-1.-1971 fra sin far. Gården er udflyttergård fra Volderslev.

Areal 65 ha., heraf tilkøbt 52 ha., der er frasolgt 20 ha. Der er 4,5 ha. skov og 1 ha. mose. Derudover er der forpagtet 55 ha.

Stuehuset er opført i 1865 og løbende restaureret. Avlsbygningerne består af kvægstald fra 1938, som er ombygget til svinestald i 1972, svinestald fra 1976, lade og maskinhus fra 1978 og der er gylletank. Gården drives med en slagtesvineproduktion på ca. 1.500 stk. årligt. Planteproduktionens salgsafgrøder er sukkerroer, foderærter, vinterraps, hvede og byg. Der er 3 traktorer, 1 mejetærsker, plansilo, korntørreri med varm og kold luft samt halmfyr. På gården er ansat 1 fodermester og 1 medhjælper. Maskinstation bruges til en del af markarbejdet.

RINDEBÆKVEJ 6, "BØGESKOV-
MINDE", HØJBY, 5260 ODENSE
S, tlf. 65-958379.

LARS OTTO KRISTENSEN, gård-
ejer, født d. 4.-7.-1944, søn af
Ingeborg og Arne Kristensen,
gift d. 18.-5.-1958 med Bente
Knudsen, sygehjælper, født d.
3.-3.-1944, datter af Anne og
Johannes Knudsen. Parret har
sønnerne: Jakob, født d. 11.-6.-
1971, Rasmus, født d. 2.-7.-1973,
og Troels, født d. 7.-6.-1976.

L.O.K. har været på Malling Landbrugsskole. Han overtog gården d. 1.-3.-1967 fra Helge Nielsen. Gården er udflyttet fra Højby i 1897.

Areal 39 ha., heraf tilkøbt 23 ha., der er 4,4 ha. skov. Derudover er der forpagtet 25 ha.

Stuehuset er opført i 1897 og løbende moderniseret. Avlsbygningerne består af kvægstald fra 1897, som er ombygget til svinestald i 1970, svinestalde fra 1897, 1970, 1976 og 1979, lade fra 1897, som er ombygget til svinestald i 1970, og maskinhuse fra 1979 og 1988. Gården drives med en slagtesvineproduktion på ca. 2.800 stk. årligt. Planteproduktionens salgsafgrøder er sukkerroer, konservesærter, byg og hvede. Der er 3 traktorer, 1 mejetærsker, kornsilo, korntørreri med varm og kold luft og brændefyr. På gården er der ansat sæson medhjælp.

RINDEBÆKVEJ 12, HØJBY, 5220 ODENSE SØ, tlf. 65-958148.

EJNAR STAMPE, gårdejer, født d. 26.-2.-1931, søn af Mary og Marius Stampe, gift d. 27.-10.-1956 med Magrethe Pedersen, medhjælpende hustru, født d. 12.-5.-1936, datter af Amalie og Herman Pedersen. Parret har børnene: Birgit, født d. 18.-1.-1957, Henning, født d. 12.-2.-1958, Anne, født d. 22.-6.-1960, Bent, født d. 23.-10.-1962, og Jette, født d. 29.-9.-1969.

E.S. har været på Vinding Husmandsskole. Han overtog gården i 1972 fra sin svigerfar. Gården er udflyttergård fra Højby.

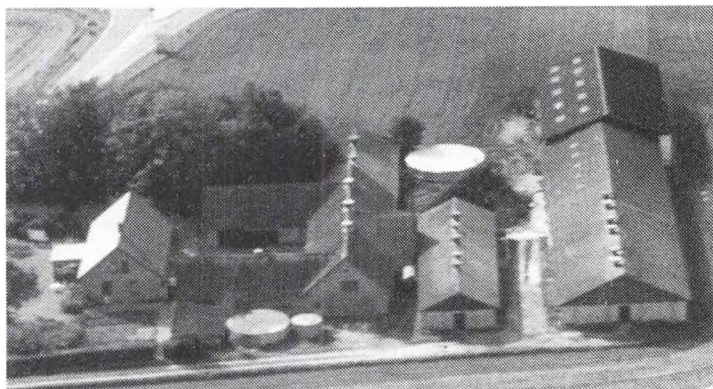

Ejendomsskyld 1.420.000. Areal 20 ha.

Stuehuset er ombygget i 1973/74. Avlsbygningerne består af kvægstald fra 1935, som er udbygget i bestående rammer, svinestald fra 1935 er ombygget til kvægstald, svinestald fra 1968/69, lade og foderhus fra 1966, maskinhus fra 1970, gylletanke og udendørs køresilo. Gården drives med en kvægproduktion på 56 årskøer og 55 ungdyr af racen Jersey, desuden produceres ca. 200 slagtesvin årligt. Planteproduktionens salgsafgrøde er sukkerroer. Der er 2 traktorer, 1 mejetærsker, sprinklervandingsanlæg, 1 gummiged, tårnsilo, staldvarme til stuehus og vindmølle. På gården er ansat 1 fodermester og 1 fast medhjælper.

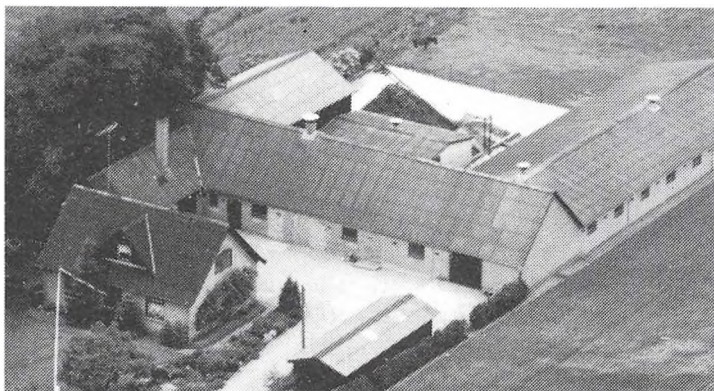

RINDEBÆKVEJ 20, ALLERUP MARK, 5220 ODENSE SØ, tlf. 65-958343.

HENRY BJERRING, gårdejer, født d. 28.-7.-1942, søn af Margrethe og Kristian Bjerring, gift d. 1.-10.-1966 med Herdis Paarup, medhjælpende hustru/rengøringsassistent, født d. 28.-10.-1940, datter af Kirstine og Rasmus Paarup. Parret har børnene: Anne, født d. 22.-5.-1971, og Søren, født d. 17.-5.-1976.

H.B. overtog gården d. 1.-7.-1966 fra sin svigerfar.

Ejendomsskyld 1.710.000. Areal 19,3 ha., heraf tilkøbt 16,5 ha., der er 2,2 ha. marginaljord, der er forpagtet 9,4 ha.

Stuehuset er opført i 1907, tilbygget i 1985 og løbende moderniseret. Avlsbygningerne består af kvægstald fra 1914, som er ombygget til svinestald og tilbygget sostald i 1970, svinestald fra 1914, lade fra 1970 og maskinhus fra 1976, som er tilbygget i 1990. Gården drives med en svineproduktion på 50 årssøer, der er sælges ca. 1.200 smågrise årligt. Planteproduktionens salgsafgrøder er sukkerroer, vårraps og hvede. Der er 4 traktorer, 1 mejetærsker, kornsilo, korntørreri med varm og kold luft samt halmfyr. Maskinstation bruges til lidt af markarbejdet.

Gården Rindebækvej 21 er lagt ind under Rindebækvej 20.

H.B. ejer og driver desuden Lindeskovgyden 20.

SANDERUMGÅRDVEJ 72, "LILLIENDAL", DAVINDE, 5220 ODENSE SØ, tlf. 65-972748.

JOHANNES NIELSEN, husmand, født d. 1.-2.-1926, søn af Marie og Ejner Nielsen, gift d. 2.-5.-1953 med Karla Marie Hansen, husmor, født d. 23.-2.-1923, datter af Laurine og Peter Hansen. Parret har sønnen Torben, født i 1954.

J.N. overtog gården i 1953 fra sin svigerfar, nuværende ejer er 4. generation på gården, som blev købt omkring 1820.

Ejendomsskyld 630.000. Areal 9 ha., heraf tilkøbt 4 ha., der er 1 ha. skov og 0,5 ha. eng. Der er forpagtet 3,5 ha.

Stuehuset er opført i 1830. Avlsbygningerne består af kvægstald og maskinhus fra 1974. Gården drives med en kvægbesætning på 18 årskøer og 18 ungdyr af blandet race. Der er 2 traktorer. Maskinstation bruges til en del af markarbejdet.

SANDERUMVEJ 191, "RØDHØJNE", SANDERUM STORMARK, 5250 ODENSE SV, tlf. 66-171096.

HENNING KRISTIANSEN, gårdejer, født d. 19.-2.-1941, søn af Julie og Ejnar Marius Christiansen, gift i 1968 med Esther Nielsen, medhjælpende hustru, født d. 15.-1.-1940, datter af Martha og Rasmus Nielsen. Parret har børnene: Anita, født d. 7.-8.-1969, Tony, født d. 24.-4.-1972, og Jimmy, født d. 31.-10.-1974.

H.K. overtog gården i 1974 sine svigerforældre. Gården, der er en slægtsgård, har været i familiens eje gennem 3 generationer, den er udflyttet fra Sanderum.

Ejendomsskyld 1.200.000. Areal 15 ha., heraf tilkøbt 6 ha., og der er forpagtet 9,4 ha. Stuehuset er ombygget i 1866. Avlsbygningerne består af kvægstald, som er ombygget

og grundmuret omkring 1940, tilbygget foderlade i 1980, svinestald ombygget og grundmuret ca. 1940 og ombygget til kvægstald i 1980, maskinhus fra 1980 og lade. Gården drives med en kvægproduktion på 30 årskøer og 30 ungdyr af racerne Jersey og RDM. Planteproduktionens salgsafgrøder er maltbyg og sukkerroer. Der er 2 traktorer, 1 mejetærsker, plansilo og korntørreri med kold luft. Maskinstation bruges til en del af markarbejdet.

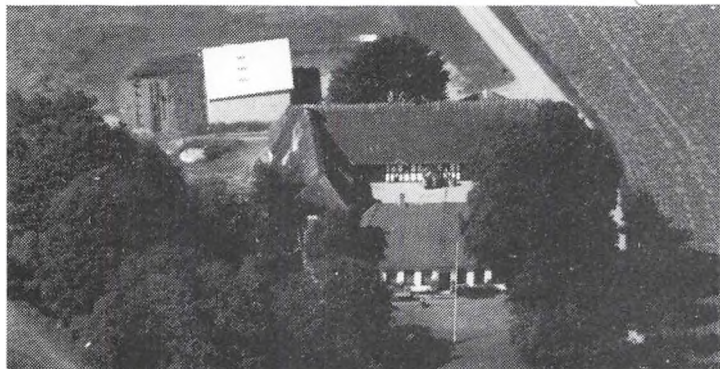

SANDERUMVEJ 193, "RØNNE-BJERGGAARD", SANDERUM, 5250 ODENSE SV, tlf. 66-170830. ARNE OLSEN OG KAREN OLSEN, gårdejere.

A.O. er født d. 10.-9.-1931, søn af Kristine og Karl Olsen, gift d. 11.-9.-1954 med Karen Olsen, født Weber, født d. 20.-10.-1932, datter af Agnethe og David Weber. Parret har børnene: Erik, født d. 14.-12.-1951, Margit, født d. 10.-1.-1957, og Kirsten,

født d. 11.-9.-1960.

A.O. har været på Dalum Landbrugsskole. Parret overtog gården i 1954 fra K.O.s far, David Weber, nuværende ejere er 3. generation.

Ejendomsskyld 960.000. Areal 9,9 ha., heraf 0,5 ha. skov.

Stuehuset er opført i 1878 og løbende vedligeholdt og moderniseret. Avlsbygningerne består af kvægstald, svinestald og lade fra 1878, maskinhus fra 1984 og ensilagesilo. Gården drives med en kvægproduktion på 12 årskøer og 10 ungdyr af blandet race. Der er 2 traktorer, plansilo og korntørreri med kold luft. Maskinstation bruges til en del af markarbejdet.

SANDERUMVEJ 238, "RAVN-LUND", SANDERUM STORMARK, 5250 ODENSE SV, tlf. 66-170859. JØRN ERIK LARSEN, gårdejer, født d. 28.-11.-1953, søn af Inger og Edvard Larsen.

J.E.L. har været på Dalum Landbrugsskole. Han overtog gården d. 1.-6.-1983 fra sine forældre, nuværende ejer er 3. generation. Ejendomsskyld 2.130.000. Areal 34,6 ha., heraf tilkøbt 21,2 ha. Der er ialt forpagtet 5 ha.

Stuehuset er opført i 1803, senere restaureret og tilbygget. Avlsbygningerne består af kvægstald fra 1927, som er tilbygget i 1983, lade og maskinhus fra 1980, gylletank og udendørs køresilo. Gården drives med en kvægproduktion på 70 årskøer og 70 ungdyr og slagtekalve af racen Jersey. Planteproduktionens salgsafgrøder er sukkerroer, foderærter og hvede. Der er 4 traktorer og 1 mejetærsker. Maskinstation bruges til lidt af markarbejdet og der er ansat 1 fodermester, 1 medhjælper og man har i sæsonen ansat skolebørn.



SANDERUMVEJ 264, "TØJSBO", SANDERUM STORMARK, 5220 ODENSE SV, tlf. 65-967245.

KRISTIAN POULSEN, gårdejer, født d. 1.-5.-1913, søn af Maren Kirstine og Rasmus Kristian Poulsen, gift d. 5.-12.-1942 med Kirstine Christiansen, husmor, født d. 7.-2.-1920, datter af Anna Marie og Hans Christiansen. Parret har børnene: Hans, født d. 24.-3.-1946, Ellen, født d. 21.-4.-1949, Niels Jørgen, født d. 26.-11.-1959, og Anna, født d. 18.-1.-1961.

K.P. overtog gården d. 1.-3.-1958 fra Marie og Niels Larsen.

Ejendomsskyld 1.100.000. Areal 11,6 ha., heraf tilkøbt 5 ha. Jorden er bortforpagtet. Stuehuset er opført i 1917 efter brand og løbende vedligeholdt. Avlsbygningerne består af kvægstald fra 1917 ligeledes efter brand, svinestald fra 1927, lade fra 1917 og maskinhus fra 1927. På gården er der 3 traktorer og kornsilo.

SANDERUMVEJ 300, "LYKKENSLUND", RAVNEBJERG, 5250 ODENSE SV, tlf. 65-967330.

ERLING LARSEN, gårdejer, født d. 21.-5.-1945, søn af Sylvia og Knud Axel Larsen, gift d. 4.-10.-1969 med Ulla Merethe Nell Hansen, pædagog, født d. 4.-7.-1944, datter af Anne Merethe og Niels Fill Hansen. Parret har børnene: Frank Henrik, Helle Heidi, Solveig Susanne og Jens Kenneth.

E.L. har været på Dalum Landbrugsskole. Han overtog ejendommen i 1978 fra sin far. Gården har været i familiens eje siden 1782 og var tidligere fæstegård under Fynske Rytterdistrikt - Dalum Kloster. I 1859 blev gården flyttet fra Ravnebjerg.

Ejendomsskyld 2.200.000. Areal 38,5 ha. og der er forpagtet 27,5 ha.

Stuehuset er opført i 1926 og løbende restaureret. Svinestalde er opført i 1991 efter brand, lade og maskinhus 1926 samt gylletank 1991. Gården drives med en slagtesvineproduktion på ca. 3.500 stk. årligt. Planteproduktionens salgsafgrøder er sukkerroer, hvede, byg og foderærter. Der er 2 traktorer, 1 mejetærsker, 1 rendegraver, plansilo, varm og kold lufts tørreri samt halmfyrr.

E.L. ejer og driver desuden Ravnebjerggyden 103, 5491 Blommenslyst.

SKALMÅLVEJ 25, "SVÆRDRUPSTEDET", TRØSTRUP, 5210 ODENSE NV, tlf. 65-942392.

KURT ANDERSEN, vejmand, født d. 3.-3.-1936, søn af Margrethe og Marius Andersen, gift d. 25.-6.-1971 med Else Bundgaard Arentsen, lærer, født d. 26.-8.-1948, datter af Johanne og Throels Arentsen. Parret har sønnerne: Torben, Frank og Michael.

K.A. overtog gården d. 20.-7.-1964 fra Hans Nissen.

Ejendomsskyld 750.000. Areal 8,3 ha., der er bortforpagtet 5,5 ha.

Stuehuset er løbende istandsat. Avlsbygningerne består af kvægstald, som er ombygget til hestebokse, svinestald og maskinhus. Gårdens besætning er på 5 rideheste. Der er 1 traktor og træfyrr.

SKELKERVEJ 2, "KORSVEJGAARD", BIRKUM, 5220 ODENSE SØ, tlf. 65-972041.

HANS EDVARD BJÆRRE, gårdejer, søn af Elisabeth og Andreas Bjarre.

H.E.B. har været på Hammerum Landbrugsskole. Han overtog gården efter sine forældre, nuværende ejer er mindst 5. generation på gården, som er udflyttergård fra Birkum.

Areal 29 ha. og forpagtet 80 ha.

Stuehuset er opført i 1878. Avlsbygningerne består af kvægstald, svinestald samt maskinhuse fra 1975 og 1985. Gården drives med en alsidig produktion på 40 årskøer, 50 ungdyr og 6 slagtekalve af racen RDM, 10 årssøer, der produceres ca. 350 slagtesvin årligt, desuden er der 1 årsammeke og 1 slagtekalv af racen RDM/Limousine. Planteproduktionens salgsafgrøder er fabriksroer, konservesærter, byg, hvede og rug. Der er 4 traktorer. Maskinstation bruges til en del af markarbejdet og der er ansat 1 fast medhjælper.

SKOVHAVEVEJ 24, "HEDELUND", FANGEL HEDE, 5260 ODENSE S, tlf. 65-961449.

HARRY HANSEN, gårdejer, født d. 20.-12.-1931, søn af Anna og Anders Hansen. H.H. overtog gården i 1973 fra sin far, nuværende ejer er 3. generation på gården, som kom i slægtens eje i 1887. Den er udstykket fra "Højgaard" i Fangel.

Ejendomsskyld 720.000. Areal 15 ha., heraf ca. 1 ha. skov.

Stuehuset er opført i 1887 og løbende vedligeholdt. Avlsbygningerne består af kvægstald og svinestald fra 1887, lade fra 1953 og maskinhus fra 1966. Gården drives med en alsidig produktion på 11 årskøer og 14 ungdyr og slagtekalve af racen RDM, 7 årssøer, der produceres ca. 150 slagtesvin årligt. Der er 2 traktorer, kornloft og korntørreri med kold luft. Maskinstation bruges til lidt af markarbejdet.



SKOVMARKEN 40, "NY DYRE-
GRAVVÆDE", 5491 BLOMMENS-
LYST, tlf. 65-967459.

NIELS KRISTIAN NIELSEN, gård-
ejer, født d. 10.-1.-1919, søn af
Karen og Hans Jørgen Nielsen,
gift d. 15.-6.-1945 med Else Ma-
rie Pedersen, husmor, født d.
25.-11.-1916, datter af Rasmus
Pedersen. Parret har børnene:
Bente, Birgit og Torben.

N.K.N. har været på Dalum

Landbrugsskole. Han overtog gården d. 1.-6.-1945 fra sine forældre.
Ejendomsskyld 1.300.000. Areal 31 ha., heraf 8 ha. skov og 1 ha. frugtplantage.
Stuehuset er opført i 1870 og løbende vedligeholdt. Avlsbygningerne består af kvæg-
stald og svinestald fra 1922, lader fra 1825 og 1878. Gården drives udelukkende med
planteproduktion bestående af korn og græs. Der er 2 traktorer, 1 mejetærsker og
træfy. Maskinstation bruges til arbejdet i skoven.

SKOVS-HØJRUP-VEJ 39, 5270 ODENSE N.

ARNE MARIUS LARNKJÆR, kvægopdrætter, født i 1926, søn af Marie Kathrine og
Hans Grom Larnkjær. A.M.L. overtog gården i 1960 fra sine forældre. Gården er en
gammel slægtsgård, som har været i familiens eje gennem 200 år.

Areal 7,4 ha., heraf 0,1 ha. skov. Stuehuset er opført i 1892. Avlsbygningerne består
af kvægstald fra 1890, som er moderniseret flere gange, senest i 1977, lade,
maskinhus og foderhus. Gården drives med en besætning på 19 årskøer, 20 årsamme-
køer, 30 ungdyr og 30 slagtekalve af racen RDM. Planteproduktionens salgsafrøder er
korn, græs og roer. Der er 1 traktor, maskinstation bruges til høst og gødning.

SKOVS-HØJRUP-VEJ 42, "SKOV-
GAARD", 5270 ODENSE N, tlf.
65-964358.

PEDER RASMUSSEN, landmand,
født i 1917, søn af Hansine og
Camillus Rasmussen, gift i 1947
med Ane Marie Nielsen, husmor,
født i 1927, datter af Katrine og
Marius Nielsen. Parret har søn-
nerne Bernt og Bjarne.

P.R. har været på landbrugssko-
le. Han overtog gården d. 4.-1.-

1963 fra Åge Thorup. Ejendomsskyld 1.700.000. Areal 28 ha., heraf 1 ha. mose og
bakker. Stuehuset er opført i 1801 og restaureret i 1938. Avlsbygningerne består af
svinestald, ny lade, maskinhus og foderhus. Gården drives med en svineproduktion på
12 årssøer, der produceres ca. 250 slagtesvin årligt. Planteproduktionens salgsafrøde
er korn. Der er 3 traktorer, 1 mejetærsker, plansilo og korntørreri med kold luft.
Maskinstation bruges til lidt af markarbejdet.

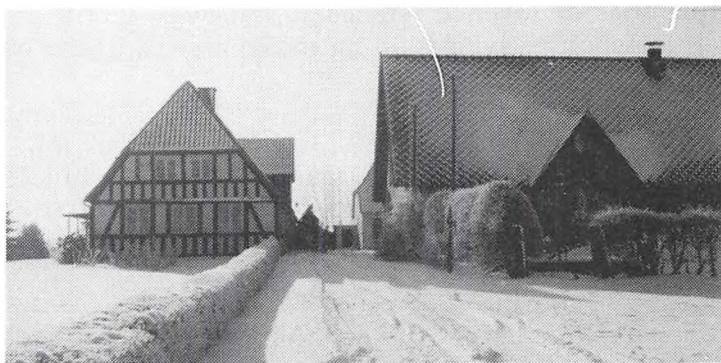

SKOVS-HØJRUP-VEJ 45, 5270 O-
DENSE N, tlf. 65-964028.

MAX HANSEN, gårdejer, født i
1925, søn af Kirstine og Hans
Peter Dugholm Hansen.

M.H. overtog gården d. 7.-4.-
1949 fra Marie og Hans Jacob
Hansen.

Ejendomsskyld 1.040.000. Areal
17,9 ha., heraf 1 ha. eng og
mose.

Gårdens bygninger består af stuehus, kvæg- og svinestalde, der ikke bruges, lade, maskinhus og roehus. Gården drives udelukkende med planteproduktion bestående af korn og roer. Der er 2 traktorer. Maskinstation bruges til noget af markarbejdet.

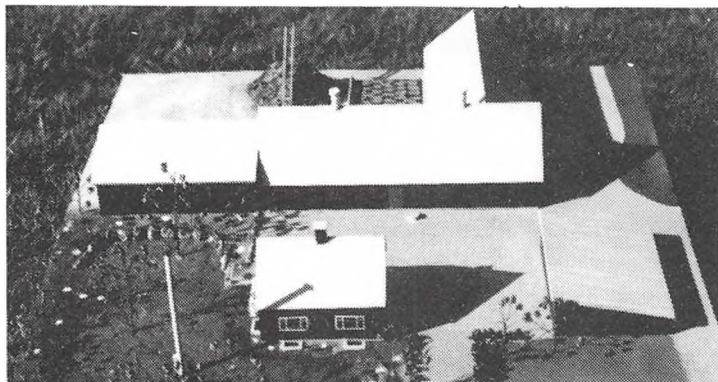

SKOVS-HØJRUP-VEJ 115, 5270 ODENSE N, tlf. 65-964262.

HELGE LARSEN, husmand, født d. 1.-11.-1930, søn af Poula og Jens Larsen, gift d. 4.-5.-1957 med Anne Lise Rasmussen, medhjælpende hustru, født d. 9.-11.-1933, datter af Marie og Hans Rasmussen. Parret har børnene: Mette, Niels og Peter.

H.L. har været på landbrugsskole, han er formand for fællesudvalget for kvæg på Fyn, formand

for Danske Husmandsforeningers Husdyrbrugsudvalg, næstformand for Statens Husdyrbrugsudvalg, næstformand for Landsudvalget for Kvæg, medlem af Egtveds bestyrelse og næstformand for Nordfyns Husmandsforening. Han overtog gården i 1957 som nybygget statsejendom.

Ejendomsskyld 1.030.000. Areal 7,7 ha., heraf 0,5 ha. eng. Der er lejet 4 ha.

Stuehuset er opført i 1957 og tilbygget i 1987. Avlsbygningerne består af kvægstald fra 1957, tilbygget lade i 1964 og 1973, foderhus og udendørs køresilo. Gården drives med en kvægproduktion på 25 årskøer, 30 ungdyr og 2 slagtekalve af racen Jersey. Planteproduktionens salgsafgrøder er roer, græs og fodermajs. Der er 4 traktorer, maskinstation bruges til noget af markarbejdet. På gården er ansat 1 fast medhjælper.

SLETTENSVEJ 259, "STORLØKKE", LUMBY, 5270 ODENSE N, tlf. 66-189230.

ARNE PEDERSEN, gårdejer, født d. 11.-4.-1924, søn af Laura og Peder Johannes Pedersen, gift d. 28.-3.-1956 med Vera Larsen, medhjælpende hustru, født d. 19.-7.-1932, datter af Kristine og Albert Larsen. Parret har børnene: Peder Albert, født d. 10.-8.-1956, Anne-Lise, født d. 28.-9.-1958, Jørgen, født d. 9.-1.-1961, og Helle, født d. 17.-3.-1963.

A.P. har været på Dalum Landbrugsskole. Han overtog gården i 1957 fra Elna Nielsen. Gården har tidligere været anneksgård til Lumby Præstegård.

Ejendomsskyld 1.650.000. Areal 27 ha., heraf tilkøbt 11,6 ha.

Stuehuset er opført i 1867 og løbende moderniseret. Avlsbygningerne består af kvægstald fra 1867, som er ombygget til svinestald i 1970, svinestald fra 1867, som senere er renoveret, pakkerum fra 1970, halmrums og maskinhus fra 1982. Gården drives med en svineproduktion på 11 årssøer, der produceres ca. 250 slagtesvin årligt. Planteproduktionens salgsafgrøder er sukkerroer, gulerødder, peberrod, hvede og byg. Der er 2 traktorer, 1 bugsermejetærsker, 1 sprinklervandingsanlæg, peberrodsoptager og tårnsilo. Maskinstation bruges til noget af markarbejdet.



SLETTENSVEJ 291, "LUNDAGER", LUMBY, 5270 ODENSE N, tlf. 66-189364.

HANS HANSEN OG INGRID HANSEN, gårdejere.

H.H. er født d. 17.-2.-1935, søn af Agnes Kirstine og Niels Peter Hansen, gift d. 3.-5.-1960 med Ingrid Christensen, født d. 4.-6.-1932, datter af Amalie og Jens Christian Martin Christensen. Parret har børnene: Christian, født d. 20.-2.-1961, Jens, født d. 29.-7.-1965, og Flemming, født d. 27.-9.-1966.



Hans Hansen har været på Dalum Landbrugsskole. Parret overtog gården d. 1.-4.-1960 fra I.H.s forældre, Amalie og J.C.M. Christensen. Gården er udflyttergård fra Lumby i 1914.

Ejendomskyld 1.420.000. Areal 21,5 ha., heraf tilkøbt 2 ha. Der er forpagtet 6 ha.

Stuehuset er opført i 1914 og løbende moderniseret. Avlsbygningerne består af kvægstald fra 1914, lade fra 1917, som er om-

bygget til svinestald i 1964, maskinhus fra 1979, og garage-redskabslager fra 1917. Gården drives med en kvægproduktion på 25 årskøer og 40 ungdyr og slagtekalve af racerne RDM og Jersey. Planteproduktionens salgsafgrøder er sukkerroer, peberrod, hvede og byg. Der er 2 traktorer og maskiner til peberrodsdyrkning. Maskinstation bruges til en del af markarbejdet.

SPEDSBJERGVEJ 80, "WEST-GAARD", RADBY, 5491 BLOMMENSLYST, tlf. 65-967072.

ANNA MARIE OG CHRISTIAN WEST-LARSEN, gårdejere.

C.W. er født d. 11.-8.-1923, søn af Johanne West og Rasmus Larsen, gift d. 20.-12.-1953 med Anna Marie Hansen, medhjælpende hustru, født d. 12.-10.-1932, datter af Else og Vilhelm Hansen. Parret har børnene: Erik og Jette.



Parret overtog gården d. 1.-3.-1961 fra C.W.s forældre, Johanne West og Rasmus Larsen, nuværende ejere er 3. generation på gården.

Ejendomsskyld 1.280.000. Areal 26 ha., heraf tilkøbt 11 ha. Jorden er fra 1.-3.-1989 bortforpagtet til 4. generation, Lene Wolden og Erik West-Larsen.

Stuehuset er genopført efter brand i 1929. Avlsbygningerne består af svinestald, lade og maskinhus. Gården drives med en svineproduktion på 60 årssøer, der sælges 1.100 smågrise årligt. Planteproduktionens salgsafgrøder er sukkerroer, korn og raps. Der er 2 traktorer, 1 mejetærsker og halmfyr.

SPEDSBJERGVEJ 81, "ØSTER SPEDSBJERG", SPEDSBJERG, 5491 BLOMMENSLYST, tlf. 65-967114.

LARS PEDER RASMUSSEN, gårdejer, født d. 21.-2.-1921, søn af Signe og Rasmus Rasmussen.

L.P.R. har været på Ryslinge og Korinth landbrugsskoler. Han har været formand for Ubberud Andelsmejeri. Han overtog gården d. 1.-3.-1958 fra sine forældre.

Ejendomsskyld 760.000. Areal 12 ha., der er frasolgt 4 ha. til motorvej, der er 0,55 ha. skov.

Stuehuset er opført omkring 1880 og løbende istandsat. Avlsbygningerne består af kvægstald, svinestald, lade og maskinhus fra 1940. Gården drives udelukkende med planteproduktion bestående af korn og raps. Der er 1 traktor og 1 mejetærsker.

STAKDELEN 122, "ALLERUP BAKKEGAARD", ALLERUP, 5220 ODENSE SØ, tlf. 65-958401.

AKSEL HØJGAARD NIELSEN, gårdejer, født d. 13.-7.-1945, søn af Gerda og Anders Højgaard Nielsen, gift d. 26.-10.-1968 med Else Kvistgaard Hansen, medhjælpende hustru, født d. 7.-3.-1946, datter af Kirsten og Arne Hansen. Parret har børnene: Sine, født d. 23.-12.-1969, og Anders, født d. 7.-7.-1971.

A.H.N. har været på Gråsten Landbrugsskole. Han overtog gården d. 1.-5.-1970 fra Ellen og Henrik Larsen. Gården er udflyttergård fra Allerup. Ejendomsskyld 1.950.000. Areal 30 ha., heraf tilkøbt 6 ha., der er 2 ha. skov, og forpagtet 25 ha.

Stuehuset er opført ca. 1880 og løbende moderniseret. Avlsbygningerne består af kvægstald opført efter brand i 1925, som er ombygget i 1975, ungdyrstald fra 1975, svinestald fra 1925, som senere er moderniseret, maskinhus fra 1978, foderhus fra 1975, gylletanke og udendørs køresilo. Gården drives med en kvægproduktion på 60 årskøer og 95 ungdyr af racen RDM, desuden produceres ca. 1.200 slagtesvin årligt. Planteproduktionens salgsafgrøder er hvede, byg, sukkerroer og konservesærter. Der er 4 traktorer, 1 mejetærsker og 1 rendegraver. Maskinstation bruges til lidt af markarbejdet. På gården er ansat 1 fodermester og 1 fast medhjælper.

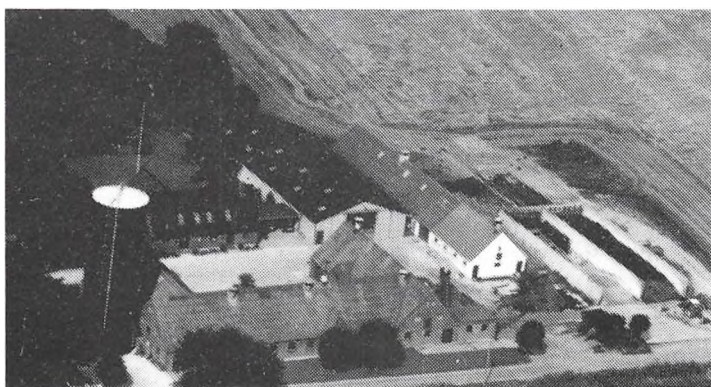

STAVKÆRVEJ 121, "LUNDS-GAARD", THORUP, 5220 ODENSE SØ, tlf. 65-972112.

NIELS HANSEN, gårdejer, født d. 11.-4.-1942, søn af Mary og Lars Hansen, gift d. 2.-10.-1970 med Grethe Christiansen, medhjælpende hustru, født d. 13.-10.-1936, datter af Emilie og Herluf Christiansen. Parret har børnene: Sanne, født d. 27.-8.-1963, Carsten, født d. 10.-10.-1965, og Lars, født d. 13.-3.-1973.

N.H. har været på Dalum Landbrugsskole, han er i bestyrelsen for Danish Crown Slakterierne og for Nordfyns Landboforening. Han overtog gården d. 1.-7.-1970 fra sine forældre, nuværende ejer er mindst 6. generation på gården, der har været fæstegård under Hellerup indtil 1843.

Ejendomsskyld 3.800.000. Areal 50 ha., heraf 2 ha. skov. Der er forpagtet 22 ha. Stuehuset er opført i 1979. Avlsbygningerne består af kvægstald fra 1936, som er renoveret i 1976, svinestalde fra 1956, ombygget til ungdvæg i 1976, maskinhus og lade fra 1973, gastæt silo fra 1983, gylletank og udendørs køresilo. Gården drives med en kvægproduktion på 87 årskøer og 120 ungdyr af racen SDM. Planteproduktionens salgsafgrøder er hvede, sukkerroer, vinterraps og foderærter. Der er 3 traktorer, halvpart i mejetærsker og 1 gummiged. Maskinstation bruges til lidt af markarbejdet. På gården er ansat 1 fodermester og 2 medhjælpere.

STENKISTEVEJ 21, "FAURHOLM", BRÆNDEKILDE VÆDE, 5491 BLOMMENSLYST, tlf. 64-761084.

CARL PETER JØRGENSEN, gårdejer, født d. 16.-2.-1932, søn af Anna og Niels Jørgen Jørgensen, gift d. 3.-8.-1957 med Birthe Vedel Jensen, medhjælpende hustru, født d. 18.-7.-1936, datter af Ingrid og Johannes Vedel Jensen. Parret har børnene: Torben, født d. 29.-12.-1957, Lisbeth, født d. 3.-5.-1959, og Helle, født d. 20.-10.-1964.

C.P.J. arbejder som landbrugsafløser i den fynske landsby, han har været på Dalum Landbrugsskole. Han overtog gården d. 1.-7.-1964 fra sin far.

Ejendomsskyld 1.150.000. Areal 20,4 ha., heraf tilkøbt 4 ha., og der er forpagtet 4 ha. Stuehuset er opført i 1845 og løbende vedligeholdt og moderniseret. Avlsbygningerne består af kvægstald fra 1967, svinestald fra 1957, ombygget til kvæg i 1967, lade ombygget i 1982, maskinhus fra 1972, foderlade fra 1978 og udendørs køresilo. Gården drives udelukkende med planteproduktion bestående af hvede, byg og vårraps. Der er 2 traktorer, 1 mejetærsker, plansilo, korntørreri, varm og kold lufts tørreri samt halmfyr. Maskinstation bruges til lidt af markarbejdet.

STENSGAARDSVEJ 20, "SØBJERGGAARD", FANGEL, 5260 ODENSE S, tlf. 65-963114. OTTO MADSEN, gårdejer, født d. 23.-6.-1942, søn af Elna og Lars Madsen, gift d. 20.-6.-1970 med Kirsten Bisgaard Nielsen, stewardesse, født d. 28.-7.-1944, datter af Anna og Kalmar Bisgaard Nielsen. Parret har sønnerne Martin, født d. 30.-1.-1980, og

Anders, født d. 18.-3.-1982.

O.M. er reserveofficer og har været på Næsgård Landbrugsskole. Han overtog ejendommen i 1984 fra Karl Rasmussen, nuværende ejer er 4. generation på gården, som er udflyttergård fra Fangel By.

Ejendomsskyld 2.000.000. Areal 51 ha., heraf tilkøbt 7,2 ha., der er 1,5 ha. skov og 1 ha. mose.

Stuehuset er opført ca. 1880 og løbende moderniseret. Avlsbygningerne består af løsdriftsstald til kvæg fra ca. 1880, svinestald fra 1959, lade og maskinhus fra 1986. Gården drives med en kødkvægsproduktion på 10 årsammekøer og 10 ungdyr og slagtekalve af racen Hereford. Planteproduktionens salgsafgrøder er sukkerroer, hvede, byg og raps. Der er 3 traktorer, markvandingsanlæg, plansilo, korntørreri med varm og kold luft samt halmfyr. Maskinstation bruges til lidt af markarbejdet.

STORE PEDERSTRUP VEJ 65, "LILLE HØJBJERG", HØJBJERG, 5210 ODENSE V. KARL JENSEN, gårdejer, omtales under Troelsevej 275.

K.J. overtog gården d. 1.-1.-1957 fra Inger Henriette Jørgensen.

Ejendomsskyld 670.000. Areal 12,5 ha., heraf 1,5 ha. skov.

Stuehuset er opført i 1771 og løbende vedligeholdt. Avlsbygningerne består af kvægstald, svinestald og lade fra 1771. Gården drives udelukkende med planteproduktion bestående af sukkerroer, korn og ærter.

K.J. ejer og driver også Troelsevej 275, Ny Ryggemose.

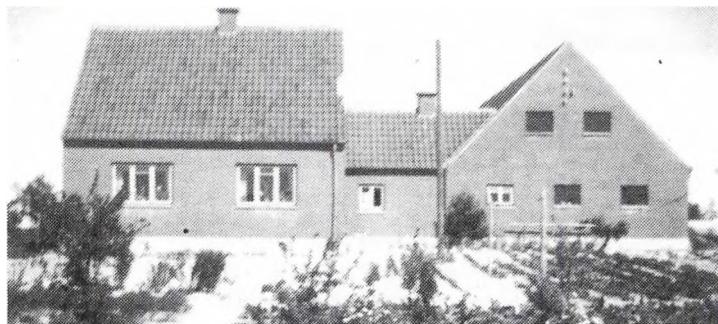

STRANDAGER 168, STRANDAGER/LUMBY, 5270 ODENSE N, tlf. 65-955114.

GUNNAR JENSEN, gårdejer, født d. 21.-8.-1920, søn af Vesta og Rasmus Jensen, gift d. 26.-4.-1946 med Johanne Knudsen, husmor, født d. 21.-8.-1923, datter af Marie og Karl Knudsen. Parret har datteren Bodil, født d. 24.-4.-1953.

G.J. har været på Fyns Stifts

Husmandsskole. Han overtog gården i 1954 fra Jørgen Jørgensen. Gården er bygget på inddæmmed strand i 1949/50.

Ejendomsskyld 780.000. Areal 21 ha., heraf tilkøbt 11 ha. Jorden er bortforpagtet til datteren og svigersønnen.

Stuehuset er opført i 1950 og løbende vedligeholdt. Avlsbygningerne består af kvægstald fra 1950, svinestald fra 1950, ombygget til ungkreaturer, lade, som er ombygget til kvægstald, og maskinhus fra 1958 og 1983. På gården er der 1 traktor, plansilo og korntørreri med varm og kold luft.

STRANDAGER 188, LUMBY INDDÆMMEDE STRAND, 5270 ODENSE N, tlf. 65-955239.

OLE HANSEN, gårdejer, født d. 11.-8.-1946, søn af Ingeborg og Viggo Hansen, gift d. 26.-3.-1975 med Jonna Rasmussen, kontorassistent, født d. 19.-9.-1951, datter af Lyda og Arnold Rasmussen.

O.H. driver maskinstation. Han overtog gården i 1976 fra Alfred Christensen. Gården er opført på inddæmmed strand i 1952.

Ejendomsskyld 810.000. Areal 10,1 ha. og der er forpagtet 230 ha.

Stuehuset er opført i 1952 og ombygget i 1990. Avlsbygningerne består af kvægstald og svinestald fra 1952, de benyttes nu som garager og lagerrum, samt maskinhus fra 1978. Gården drives udelukkende med planteproduktion bestående af sukkerroer, hvede, byg og raps. Der er 6 traktorer, 2 mejetærskere og 1 rendegraver. På gården er ansat 2 medhjælpere.

O.H. ejer og driver også Kvadrillevej 5, Lumby, 5270 Odense N.

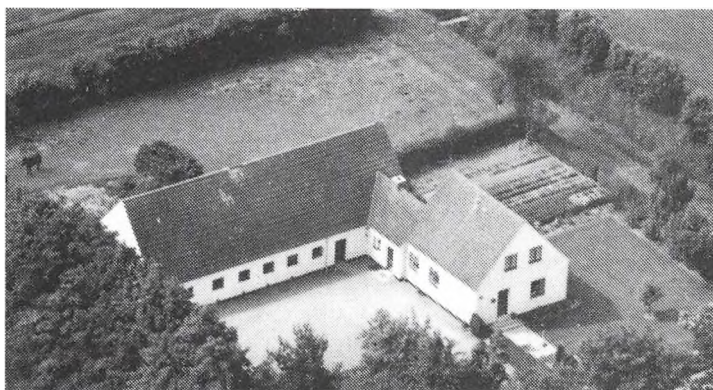

STRANDAGER 190, STRANDAGER/LUMBY, 5270 ODENSE N, tlf. 65-955206.

JOHANNE EJERSBO HANSEN, gårdejer, født d. 29.-7.-1915, datter af Hilda Mathilde og Hans Peter Ejersbo Frederiksen, gift d. 31.-5.-1942 med Andreas Hansen. A.H. døde i 1956. Parret har børnene: Niels, født d. 4.-7.-1943, Jørgen, født d. 14.-6.-1946, og Kirsten, født d. 12.-6.-1949. J.E.H. overtog gården i 1955 fra

Hans Andersen. Gården er bygget på inddæmmed strand. Ejendomsskyld 560.000. Areal 10 ha. Jorden er bortforpagtet. Stuehuset er opført i 1951 og løbende vedligeholdt. Avlsbygningerne består af kvægstald, svinestald og lade fra 1951 og maskinhus fra 1970.

STRANDAGER 210, "GRØNVANG", STRANDAGER, 5270 ODENSE N, tlf. 65-955227.

BJARNE VISSING JACOBSEN, gårdejer, født d. 30.-3.-1942, søn af Nora og Johannes Jacobsen, gift d. 3.-7.-1965 med Marna Larsen, medhjælpende hustru, født d. 3.-7.-1947, datter af Ella og Aage Larsen. Parret har børnene: Charlotte, født d. 5.-1.-1971, og Ulrik, født d. 1.-2.-1977. B.V.J. har været på Dalum

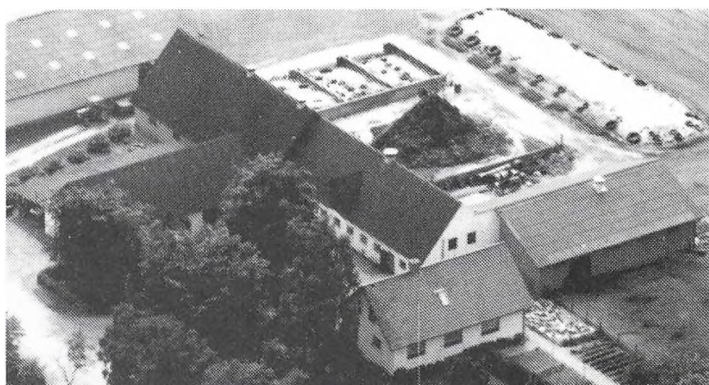

Landbrugsskole. Han købte gården d. 1.-4.-1965 fra Valter Wovs. Gården er bygget på inddæmmed strand i 1950.

Ejendomsskyld 1.600.000. Areal 24 ha., heraf tilkøbt ialt 13 ha.

Stuehuset er opført i 1951, restaureret og tilbygget i 1978. Avlsbygningerne består af kvægstalde fra 1951 og 1974, løsdriftstald til ungdyr fra 1984, svinestald fra 1951, som senere er ombygget, halmhjelme og maskinhus fra 1979, foderhus fra 1984 og uendørs køresilo. Gården drives med en kvægproduktion på 40 årskøer og 40 ungdyr af racen Jersey. Planteproduktionens salgsafgrøde er byg. Der er 3 traktorer, maskinstation bruges til den del af markarbejdet.

STRANDAGER 240, LUMBY INDDÆMMET STRAND (STRANDAGER), 5270 ODENSE N, tlf. 65-955342.

KNUD AAGE MADSEN, landmand, født d. 23.-4.-1938, søn af Julie og Kristian Madsen, gift d. 2.-12.-1972 med Aase Jørgensen, gartnermedhjælper, født d. 4.-7.-1936, datter af Karen Jørgensen. Parret har børnene: Anette, født d. 15.-1.-1960, og Brian, født d. 17.-8.-1961.

K.Aa.M. har været på Dalum Landbrugsskole, han er i repræsentantskabet for Kvægavlforeningen Fyn. Han overtog gården d. 16.-4.-1966 fra Hans Laurits Hansen. Gården er bygget på inddæmmed strand i 1949.

Ejendomsskyld 830.000. Areal 11,2 ha. og der er forpagtet 7,2 ha.

Stuehuset er opført i 1949. Avlsbygningerne består af kvægstald fra 1949, ungdyrstald fra 1967, svinestald fra 1949, som er ombygget til kvægstald i 1978, lade og maskinhus fra 1978 og gylletank. Gården drives med en kvægproduktion på 26 årskøer, 27 ungdyr og 46 slagtekalve af racen RDM. Planteproduktionens salgsafgrøde er sukkerroer. Der er 2 traktorer og trådsilo. Maskinstation bruges til en del af markarbejdet.

STRANDAGER 251, STRANDAGER, 5270 ODENSE N, tlf. 65-955634.

HANS OVE JOHANSEN, gårdejer, født d. 13.-5.-1954, søn af Erna og Edvard Johan-

sen, gift i 1978 med Anne-Marie Christensen, medhjælpende hustru, født d. 15.-12.-1954, datter af Anna og Svend Aage Christensen. Parret har børnene: Klaus, født d. 5.-9.-1979, Morten, født d. 28.-6.-1982, Dorthe, født d. 17.-2.-1984, og Stine, født d. 24.-4.-1988.

H.O.J. har været på Dalum Landbrugsskole. Han overtog gården d. 1.-9.-1978 fra Folmer Andersen. Gården er opført på inddæmmed strand i 1951.

Ejendomsskyld 960.000. Areal 14 ha. og der er forpagtet 6 ha.

Stuehuset er opført i 1951 og tilbygget i 1989. Avlsbygningerne består af svinestald fra 1951, som er ombygget til kvægstald i 1979, lade ombygget til kvægstald i 1979, maskinhus fra 1985 og udendørs køresilo. Gården drives med en kvægbesætning på 30 årskøer og 30 ungdyr af racen Jersey. Planteproduktionens salgsafgrøder er sukkerroer og maltbyg. Der er 2 traktorer. Maskinstation bruges til en del af markarbejdet.

STYVELSVEJ 8, "STYVELSGAARD", BIRKUM, 5220 ODENSE SØ, tlf. 65-972180. AAGE MADSEN, gårdejer, født d. 16.-8.-1909, søn af Katrine og Anders Madsen, gift i 1935 med Erna Andersen, datter af Johanne og Kristian Andersen. E.M. døde i 1982. Parret har børnene: Svend Aage, Poul Anders, og Arne.

Aa.M. overtog gården i 1935 fra sine forældre, nuværende ejer er 3. generation.

Ejendomsskyld 910.000. Areal 9 ha., der er bortforpagtet 8,3 ha.

Stuehuset er opført i 1930. Avlsbygningerne består af kvægstald, svinestald og hestestald fra 1700-tallet samt lade fra 1930. Gårdens besætning er på 1 hest.

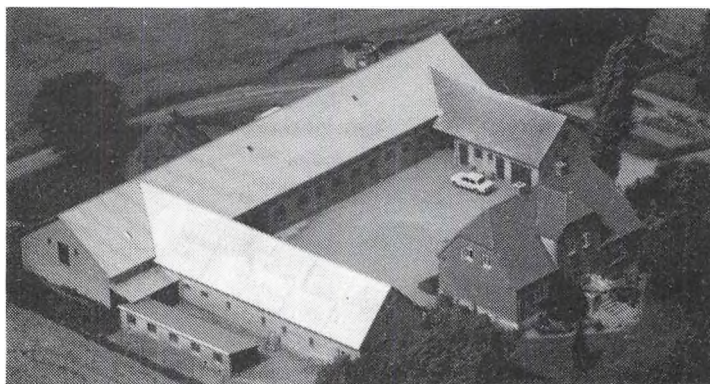

STÆRMOSEVEJ 30A, "SKOVLØK-KEGAARD", BRÆNDEKILDE, 5250 ODENSE SV, tlf. 65-962443. CHRISTIAN OLSEN, gårdejer, født d. 9.-3.-1938, søn af Elna og Carlo Olsen, gift d. 16.-12.-1960 med Ellen Larsen, medhjælpende hustru, født d. 12.-1.-1942, datter af Inger og Arne Larsen. Parret har børnene: Birgit Løkke, født d. 10.-5.-1962, Morten Tommy, født d. 3.-4.-1966, og Jens Erik, født d. 8.-11.-1967.

C.O. har været på Malling Landbrugsskole. Han overtog gården d. 11.-6.-1973 fra sin far.

Ejendomsskyld 1.330.000. Areal 23 ha., heraf 3,3 ha. skov, eng og mose. Derudover er der forpagtet 24,3 ha.

Stuehuset er opført i 1936 og løbende vedligeholdt. Avlsbygningerne består af kvægstald fra 1936, svinestald fra 1936, som er ombygget til kvægstald i 1974, og lade og maskinhus fra 1936 og 1950. Bygningerne fra 1936 er alle genopført efter brand. Gården drives med en kvægproduktion på 20 årskøer og 56 ungdyr af racen RDM. Planteproduktionens salgsafgrøder er sukkerroer, hvede, rug, byg og foderærter. Der er 3 traktorer, 1 mejetærsker, plansilo og brændefyr. Maskinstation bruges til lidt af markarbejdet.

SVENDBORGVEJ 470, "KÆRSGAARD", HØJBY, 5260 ODENSE S, tlf. 65-991173. ANDERS HØJGAARD NIELSEN, gårdejer, født d. 11.-11.-1917, søn af Karen og Aksel Nielsen, gift i 1942 med Gerda Hansen, medhjælpende hustru, født d. 26.-5.-1919, datter af Ella og Hans L. Hansen. Parret har børnene: Inge, født d. 8.-2.-1943, Aksel, født d. 13.-7.-1945, og Lisbeth, født d. 26.-2.-1951.

A.H.N. har været på Dalum Landbrugsskole. Han overtog gården d. 11.-12.-1941 fra Th. E. Nielsen. Gården er udflyttergård fra Højby.

Ejendomsskyld 1.850.000. Areal 30,4 ha., heraf tilkøbt 15 ha., der er 1,5 ha. skov. Stuehuset er opført i 1852 og gennemrestaureret i 1979. Avlsbygningerne består af kvægstald fra 1956, ombygget til svinestald, svinestald fra 1956, lade fra 1870 og maskinhus fra 1980. Gården drives med en svineproduktion på 30 årssøer, der sælges ca. 600 smågrise årligt. Planteproduktionens salgsafgrøder er sukkerroer, konserver

ærter, hvede og byg. Der er 1 traktor og 1 mejetærsker. Maskinstation bruges til lidt af markarbejdet.

SØNDERSØ SKOVVEJ 25, "VINDEBJERG", 5270 ODENSE N, tlf. 65-978108.

KNUD JENSEN, husmand, født d. 17.-9.-1925, søn af Kristine og Jens Peter Jensen, gift d. 8.-4.-1950 med Erna Marie Jensen, husmor, født d. 10.-7.-1930. Parret har børnene: Kurt Peter og Jens Peter.

K.J. overtog gården d. 1.-10.-1959 fra Karen og Karl Sørensen. Gården har været slægtsgård i ca. 100 år.

Ejendomsskyld 640.000. Areal 8 ha., heraf tilkøbt 1 ha., der er 1,5 ha. eng. Derudover er der forpagtet 7 ha.

Stuehuset er opført i 1890 og restaureret i 1977-78. Avlsbygningerne består af kostald, svinestald, lade, maskinhus og foderhus. Gården drives med en alsidig produktion på 25 årsskøer og 27 ungdyr af racen Jersey, 5 årssøer, der produceres 70 slagtesvin årligt, desuden er der 10 ungdyr og 5 slagtekalve af racen Jersey. Der er 5 traktorer og brændefyr. Maskinstation bruges til en del af markarbejdet. Sønnen Jens Peter er medhjælper på gården.

THORUP BYGADE 2, "THORUP DALSGAARD", THORUP, 5220 ODENSE SØ, tlf. 65-972092.

BO SØRENSEN, gårdejer, født d. 19.-6.-1958, søn af Helga og Svend Sørensen, gift i 1987 med Jytte Hansen, fysioterapeut, født d. 2.-3.-1959, datter af Hanne og Erik Hansen. Parret har sønnerne: Mads, født d. 3.-7.-1984, Søren, født d. 18.-12.-1985, og Jesper, født d. 19.-12.-1989.

B.S. har været på Kalø og Korinth landbrugsskoler, han er i svinebrugsudvalget for Nordfyns Landboforening. Han overtog gården d. 1.-7.-1986 fra sine forældre, nuværende ejer er 6. generation.

Ejendomsskyld 4.200.000. Areal 42 ha., heraf 6 ha. eng og skov. Der er forpagtet 29 ha.

Stuehuset er opført i 1855 og løbende moderniseret. Avlsbygningerne består af kvægstald fra 1917, ombygget til svinestald i 1966 og senere ombygget og renoveret, svinestald fra 1917, ombygget og renoveret flere gange, svinestald fra 1935, tilbygget i 1958, svinestald fra 1962, drægtighedsstald fra 1975, farestald fra 1980, klimastald fra 1984, ungdyrstald fra 1987, lade fra 1917, maskinhus fra 1990 og gylletank. Gården drives med en svineproduktion på 330 årssøer, der sælges ca. 2.500 smågrise og ca. 4.000 slagtesvin årligt. Planteproduktionens salgsafgrøder er sukkerroer, vinter-raps, hvede, byg og foderærter. Der er 4 traktorer, 1 mejetærsker, rendegraver, plansilo, korntørreri med varm og kold luft samt halmfyr. Maskinstation bruges til en del af markarbejdet og der er ansat 1 fodermester og 2 faste medhjælpere. B.S. ejer og driver også Allerup Bygade 17, Allerup.

THORUP BYGADE 16, "RØNNEHØJGAARD", THORUP, 5220 ODENSE SØ, tlf. 65-972587.

MORTEN RØNNEHØJ ULLER, gårdejer, født d. 11.-11.-1940, søn af Edel og Laurits Uller, gift d. 8.-5.-1965 med Karen Marie Breinholt, regnskabschef, født d. 26.-10.-1941, datter af Johanne og Harald Breinholt. Parret har børnene: Susanne, født d. 5.-10.-1969, Annette, født d. 17.-9.-1973, og Birgitte, født d. 4.-5.-1975.

M.R.U. udfører entreprenør- og maskinstationsarbejde, han har været på Dalum Landbrugsskole og er i bestyrelsen for planteavlssudvalget for Nordfyns Landboforening. Han overtog gården d. 1.-7.-1973 fra sine forældre, nuværende ejer er 4. generation på gården, der tidligere var fæstegård under "Bramstrup".

Ejendomsskyld 1.900.000. Areal 29 ha., heraf 2,5 ha. skov, og forpagtet 31 ha.

Stuehuset er opført ca. 1860 og løbende moderniseret. Avlsbygningerne består af kvægstald opført i 1957 efter brand, svinestald fra 1957, renoveret i 1975, ny svinestald fra 1975, lade fra 1957 opført efter brand, maskinhus fra 1974 og halmhus fra 1988. Gården drives udelukkende med planteproduktion bestående af sukkerroer, vinterraps, hvede og byg. Der er 4 traktorer, 1 mejetærsker, gravemaskine, plansilo og korntørreri med varm og kold luft. Gården drives uden fremmed arbejdskraft.

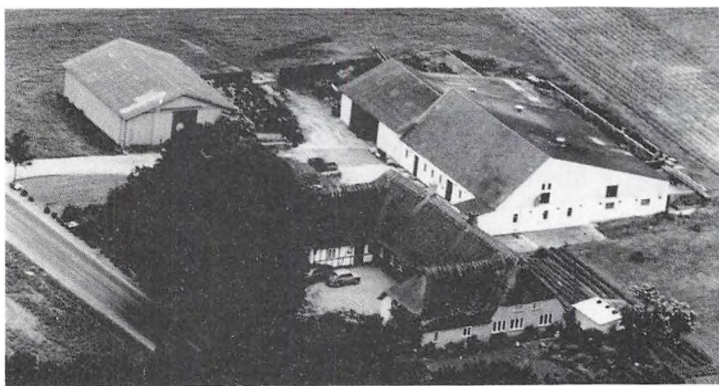

THORUPVEJ 2, THORUP, 5220 ODENSE SØ, tlf. 65-959308.

LENE OG POUL VESTERGAARD, gårdejere.

L.V. er født d. 10.-3.-1956, datter af Inger og Morits Andersen, gift d. 11.-5.-1985 med P.V., født d. 18.-7.-1949, søn af Agnes og Ejler Vestergaard.

P.V. har været på Byholm og Dalum landbrugsskoler. Parret overtog gården i 1984 fra L.V.s forældre, Inger og Morits Ander-

sen, nuværende ejer er 3. generation på gården, der er udstykket fra "Rønnehøj" i Thorup sidst i 1800-tallet.

Ejendomsskyld 1.000.000. Areal 4,4 ha. og der er forpagtet 13,3 ha.

Stuehuset er opført i slutningen af 1800-tallet og restaureret i 1952. Avlsbygningerne består af kvægstalde fra 1923 og 1965, kviestald fra 1973, svinestald fra 1923, alle disse bygninger er under samme tag, lader fra 1923 og 1965, maskinhus fra 1973 og udendørs køresilo. Gården drives med en kvægproduktion på 45 årskøer og 45 ungdyr af racen Jersey, desuden er der 100 slagtesvin. Planteproduktionens salgsafgrøder er hvede og byg. Der er 4 traktorer og 1 mejetærsker. Maskinstation bruges til lidt af markarbejdet.

L.V.s forældre bor på gården i en selvstændig lejlighed.

Parret ejer og driver også Allerup Bygade 74, Allerup.

THORUPVEJ 17, "LYKKEDAL", THORUP, 5220 ODENSE SØ, tlf. 65-958124.

VAGN JØRGENSEN, gårdejer, født d. 8.-3.-1926, søn af Ingeborg og Aksel Jørgensen, gift d. 21.-9.-1953 med Karen Andersen, plejehjemsmedhjælper, født d. 24.-3.-1930, datter af Valborg og Vilhelm Andersen. Parret har børnene: Erik, født d. 26.-10.-1954, Poul, født d. 19.-1.-1957, Birgit, født d. 15.-11.-1961, og Finn, født d. 11.-9.-1963. V.J. og K.J. er plejefamilie. V.J. har været på Kærgård Landbrugsskole. Han overtog gården i 1966 fra sin far, nuværende ejer er 3. generation.

Ejendomsskyld 1.370.000. Areal 21,7 ha., heraf 2 ha. krat, mose og eng. Der er forpagtet 4,4 ha.

Stuehuset er opført i 1892 og løbende restaureret. Avlsbygningerne består af kvægstald og svinestald fra 1892, genopbygget efter brand i 1921, kvægstalden er moderniseret i 1858, svinestald delvis ombygget til kvægstald og maskinhus fra 1960, som er udvidet i 1982. Gården drives udelukkende med planteproduktion bestående af sukkerroer, konservesærter, hvede og byg. Der er 2 traktorer, plansilo og halmfyr. Maskinstation bruges til lidt af markarbejdet.

THORUPVEJ 70, "BAKKEGAARD", THORUP, 5220 ODENSE SØ, tlf. 65-972105.

KNUD KNUDSEN, gårdejer, født d. 24.-11.-1923, søn af Anna og Anders Christian Knudsen, gift d. 9.-9.-1949 med Maren Elise Pedersen, husmor, født d. 17.-7.-1925, datter af Ingeborg og Knud Christian Pedersen. Parret har børnene: Jørgen, født d. 1.-9.-1951, Hans Henrik, født d. 24.-12.-1953, og Lis, født d. 18.-1.-1956.

K.K. driver Thorup Maskinstation, han har været på Korinth Landbrugsskole. Han overtog gården d. 1.-4.-1958 fra sine forældre, nuværende ejer er 4. generation. Ejendomsskyld 1.560.000. Areal 22,3 ha., heraf 1,6 ha. fredsskov. Derudover er der forpagtet 28 ha.



Stuehuset er opført i 1700-tallet, delvis ombygget i 1848 og 1955 og løbende moderniseret. Avlsbygningerne består af kvæg- og svinestald, ombygget i 1953, garage ombygget i 1955, lade fra 1700-tallet tilbygget i 1938, halmlade fra 1990 og maskinhus fra 1978. Gården drives udelukkende med planteproduktion bestående af hvede, byg, vinterraps, konservesærter og spinatfrø. Der er 4 traktorer, 2 mejetærskere, rendegraver, gummiged, rotorsåmaskine og halmfyr. På gården er ansat 1 fast medhjælper. Gården drives som I/S sammen med sønnerne Jørgen og Hans Erik. K.K. ejer desuden Davinde Bygade 36 sammen med datteren Lis. Der er samdrift mellem disse gårde.

TINGKÆRVEJ 21, "HEDEGAARD", TVING, 5220 ODENSE SØ, tlf. 65-972051.

CHRISTIAN JØRGENSEN, gårdejer, født d. 27.-2.-1922, søn af Ane Dorthea og Niels Jørgensen, gift d. 7.-5.-1955 med Ellen Hansen, husmor, født d. 22.-1.-1929, datter af Kristine og Carl Hansen. Parret har børnene: Niels Christian, født d. 12.-6.-1956, og Carl Otto, født d. 27.-10.-1960.

C.J. har været på Lyngby Landbrugsskole. Han overtog gården i 1962 fra sine forældre, nuværende ejer er mindst 4. generation på gården, som er udflyttergård fra Birkum. Den har tidligere været fæstegård under "Sanderumgaard" ca. 1830.

Ejendomsskyld 1.900.000. Areal 36 ha., heraf 1,1 ha. skov. Jorden er bortforpagtet. Stuehuset er opført i 1875 og restaureret i 1921. Avlsbygningerne består af kvægstald, svinestald og lade fra 1863 og maskinhus fra 1976. På gården er der 3 traktorer.



TINGKÆRVEJ 92, TVING-BIRKUM, 5220 ODENSE SØ, tlf. 65-972425.

KARL BØRGE HANSEN, gårdejer, født d. 24.-2.-1933, søn af Karen Marie og Emil Hansen, gift d. 10.-5.-1958 med Elsa Nielsen, medhjælpende hustru, født d. 25.-5.-1936, datter af Inger og Niels Peter Nielsen. Parret har børnene: Anne, født d. 27.-1.-1959, og Tove, født d. 17.-9.-1960, og Tommy, født d. 19.-6.-1962.

K.B.H. har været på Fyns Stifts Husmandsskole. Han overtog gården d. 15.-3.-1959 fra Svend Petersen.

Ejendomsskyld 660.000. Areal 6,6 ha., heraf tilkøbt 3 ha. Der er forpagtet 20,5 ha., heraf 2 ha. mose og eng.

Stuehuset er opført i 1882 og restaureret i 1974-76. Avlsbygningerne består af kvægstald fra 1882, som er til- og ombygget omkring 1925, svinestald, som er ombygget til kviestald, halmhjælm fra 1959 og foderhus fra 1888. Gårdens besætning er på 28 ungdyr af racen Jersey. Planteproduktionens salgsafgrøder er sukkerroer, hvede, byg og konservesærter. Der er 3 traktorer. Maskinstation bruges til en del af markarbejdet.

K.B.H. ejer og driver også Tingkærvej 107, Tving-Birkum.

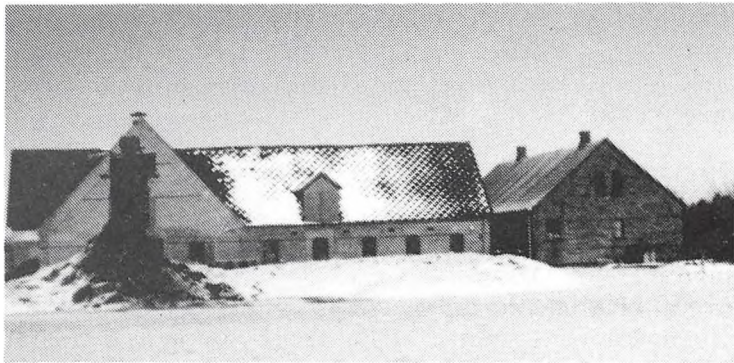

TINGKÆRVEJ 107, TVING-BIRKUM, 5220 ODENSE SØ.

KARL BØRGE HANSEN, gårdejer, omtales under Tingkærvej 92.

K.B.H. overtog gården d. 1.-1.-1972 fra sin svigermor, Inger Nielsen, gården har været slægtsgård i mindst 4 generationer.

Ejendomsskyld 1.100.000. Areal 13 ha.

Stuehuset er opført i 1898 og løbende vedligeholdt og moderniseret. Avlsbygningerne består af kvægstald fra 1898, svinestald fra 1898, som er ombygget til kvægstald, maskinhus fra 1976, foderhus og 2 udendørs køresiloer. Gården drives med en kvægproduktion på 42 årskøer og 22 ungdyr af racen Jersey. Planteproduktionens salgsafgrøder er sukkerroer, hvede, byg og konservesærter.

K.B.H. ejer og driver også Tingkærvej 92, Tving-Birkum, 5220 Odense SØ. Svigermoderen Inger Nielsen, bor i aftægt på gården.

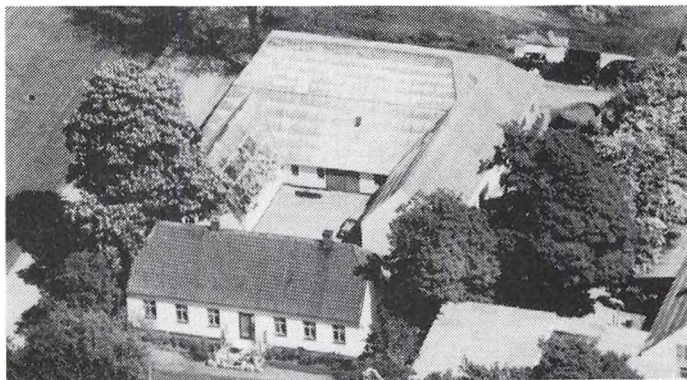

TINGKÆRVEJ 133, FRAUGDE, 5220 ODENSE SØ, tlf. 65-972809. JØRGEN OVE CHRISTENSEN, gårdejer, født d. 15.-6.-1944, søn af Helga og Svend Ejnar Christensen, gift d. 19.-6.-1971 med Bentte Schrøder, medhjælpende hustru, født d. 9.-8.-1947, datter af Asta Johanne Schrøder. Parret har børnene: Jane, født d. 12.-4.-1973, og Jette, født d. 20.-1.-1976. J.O.C. overtog gården i 1977 fra sin far.

Ejendomsskyld 1.150.000. Areal 15,5 ha., heraf tilkøbtg 4,5 ha., der er 1,7 ha. marginaljord. Derudover er der forpagtet 12,5 ha.

Stuehuset er opført i 1867 og løbende vedligeholdt. Avlsbygningerne består af kvægstald fra 1867, udvidet i 1957 og renoveret i 1983, svinestald, nu tillagt kostald, hestestald ombygget til kvægstald, maskinhus fra 1987 og udendørs køresilo. Gården drives med en kvægproduktion på 30 årskøer og 40 ungdyr og slagtekalve af blandet race. Planteproduktionens salgsafgrøde er sukkerroer. Der er 3 traktorer, plansilo og halmfyr. Maskinstation bruges til en del af markarbejdet.

TINGKÆRVEJ 169, "KIRSTINEHØJ", DAVINDE, 5220 ODENSE SØ, tlf. 65-972362. AAGE VIND RASMUSSEN og GERDA KIRKELYKKE RASMUSSEN, gårdejere.

Aa.V.R. er født d. 24.-5.-1945, søn af Sexta og Aksel Rasmussen, gift i 1967 med Gerda Kirkelykke Jensen, kantinemedhjælper, født d. 1.-3.-1945, datter af Ruth og Ejnar Jensen. Parret har børnene: Morten, født d. 2.-2.-1968, Kirsten, født d. 13.-7.-1969, og Hanne, født d. 10.-10.-1972.

Parret overtog gården i 1975 fra Ingrid Korfitzen.

Ejendomsskyld 1.100.000. Areal 10,3 ha. og der er forpagtet 120 ha.

Stuehuset er opført ca. 1890 og løbende moderniseret. Avlsbygningerne består af svinestald fra 1890, sostald fra 1978, lade fra omkring 1890 og halmhjelms fra 1980-82. Gården drives med en svineproduktion på 110 årssøer, der sælges ca. 2.200 smågrise årligt. Planteproduktionens salgsafgrøder er sukkerroer, konservesærter, hvede, vinterbyg, maltbyg og vinterraps. Der er 3 traktorer, 1 mejetærsker og gastæt kornsilo. Maskinstation bruges til lidt af markarbejdet og der er ansat 1 fodermester og 1 medhjælper.

TROELSEVEJ 14, UBBERUD, 5491 BLOMMENSLYST, tlf. 65-967150.

KAJ JUNGE JØRGENSEN, gårdejer, søn af Inger og Alfred Jørgensen.

K.J.J. har været på Dalum Landbrugsskole. Han overtog gården i december 1977 fra sin far.

Areal 11,8 ha., heraf tilkøbt 4,1 ha., der er 0,4 ha. skov.

Stuehuset er opført i 1984. Avlsbygningerne består af kvægstalde fra 1921 og 1979, lade og maskinhus fra 1979 og inden- og udendørs køresilo. Gården drives med en kvægproduktion på 22 årskøer, 20 ungdyr og 15 slagtekalve af racen Jersey. Planteproduktionens salgsafgrøde er korn. Der er 3 traktorer. Maskinstation bruges til en del af markarbejdet.

TROELSEVEJ 150, 5491 BLOMMENS-
LYST, tlf. 65-967029.

SVEND OG HENRIK HANSEN,
gårdejere.

S.H. er født d. 15.-4.-1920, søn
af Nielsine og Hans Lorentz Han-
sen, gift d. 22.-10.-1960 med Pia
Nielsen, husmor, født d. 16.-12.-
1934, datter af Elise og Johannes
Nielsen. Parret har sønnen Hen-
rik Lorentz Hansen, født d. 21.-
3.-1964, som er medejer af går-
den.



S.H. er bestyrelsesmedlem i Charolaisforeningen. H.L.H. har været på landbrugsskole. Han overtog halvpart i gården d. 1.-7.-1988 fra sin far, han er 5. generation.

Ejendomsskyld 2.000.000. Areal 50 ha., heraf 8,3 ha. skov og 13,8 ha. eng. Derudover er der forpagtet 22 ha.

Stuehuset er opført i 1934 og restaureret i 1984. Avlsbygningerne består af kvægstald og svinestald fra 1920, lade og maskinhus. Gården drives med en alsidig produktion på 20 årskøer og 20 slagtekalve, af racen Charolais, samt 10 årssøer, der produceres ca. 200 slagtesvin årligt. Planteproduktionens salgsafgrøder er ærter, korn og frøgræs. Der er 3 traktorer, 1 mejetærsker, rendegraver, korntørreri med varm og kold luft, vindmølle og brændefyr. Gården drives som I/S af far og søn uden fremmed arbejdskraft.

TROELSEVEJ 171, "TROELSE-
HOLM", TROELSE, 5491 BLOM-
MENSLYST, tlf. 65-967251.

EJNAR PEDERSEN, gårdejer,
født d. 9.-9.-1931, søn af Maren
Dorthea og Hans Peder Ped-
ersen, gift d. 21.-5.-1960 med Inge
Pedersen, medhjælpende hustru,
født d. 22.-12.-1932, datter af
Alma og Peder Cecilius Ped-
ersen. Parret har børnene: Lars,
født d. 16.-4.-1961, og Margit,
født d. 11.-7.-1963.

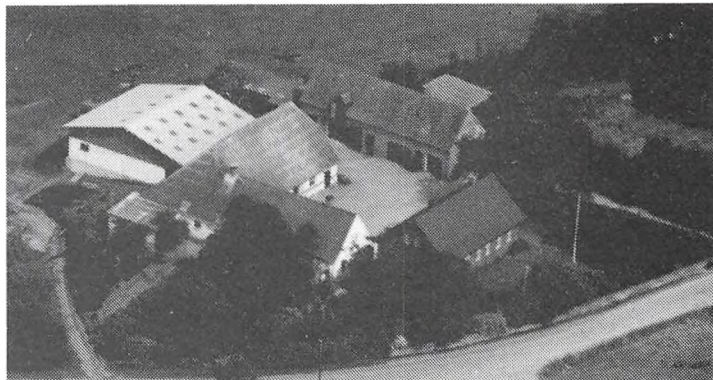

E.P. overtog gården d. 1.-4.-1960 fra Jørgen Hansen.

Areal 15,4 ha., heraf tilkøbt 5,5 ha., der er 0,5 ha. skov og forpagtet 6,6 ha.

Stuehuset er opført i 1896 og løbende vedligeholdt. Avlsbygningerne består af kvægstald og svinestald fra 1896, lade fra 1944, maskinhus fra 1979 og indendørs køresilo. Gården drives med en alsidig produktion på 20 årskøer og 30 ungdyr og slagtekalve af blandet race samt 7 årssøer, der produceres ca. 140 slagtesvin årligt. Planteproduktionens salgsafgrøder er hvede, byg og foderærter. Der er 3 traktorer og 1 mejetærsker. Gården drives uden fremmed arbejdskraft.

TROELSEVEJ 275, "NY RYGGEMOSE", HØJBJERG, 5491 BLOMMENS-
LYST, tlf. 65-964243.

KARL JENSEN, gårdejer, født d. 13.-11.-1915, søn af Kirstine Marie og Jens Peter Jensen. K.J. har børnene: Karen og Ib. Han har været på Ringsted Landbrugsskole. Han overtog gården d. 1.-8.-1947 fra Marta Jørgensen.

Ejendomsskyld 1.100.000. Areal 14 ha., heraf 3,5 ha. med frugttræer. Derudover er der forpagtet 6,5 ha.

Stuehuset er restaureret i 1974. Avlsbygningerne består af kvægstald og svinestald fra 1954, lade og maskinhus. Gården drives med en kvægproduktion på 8 årskøer, 10 ungdyr og 8 slagtekalve af racerne Simmentaler og Blonde d' Aquitaine. Planteproduktionens salgsafgrøder er fabriksroer, korn og grøntsager. Der er 2 traktorer og brændefyr.

K.J. ejer og driver også Store Pederstrupvej 65.



TRØSTRUPLUNDVEJ 10, "TRØSTRUPLUND", TRØSTRUP, 5210 ODENSE NV, tlf. 65-941928. SOFUS KNUDSEN, gårdejer, født d. 11.-2.-1927, søn af Anna og Richard Knudsen, gift d. 12.-9.-1952 med Anna Jørgensen, husmor, født d. 21.-8.-1931, datter af Vilhelmine og Hans Jørgensen. Parret har børnene: Helle, Ebbe, Sanne og Asger. A.J. kører med mad for kommunen og har stofbutik.

S.K. har været på Hammerum Landbrugsskole. Han overtog gården d. 16.-7.-1952 fra proprietær Rasmussen.

Ejendomsskyld 870.000. Areal 17,6 ha., heraf 1,7 ha. eng, plantage og skov.

Stuehuset er opført omkring 1870 og restaureret i 1975. Avlsbygningerne består af svinestald og maskinhus. Gården drives udelukkende med planteproduktion bestående af korn. Der er 2 traktorer. Maskinstation bruges til høstarbejde.

TRØSTRUPVEJ 161, TRØSTRUP, 5210 ODENSE NV, tlf. 65-964459.

ERIK FISCHER HANSEN, gårdejer, født d. 25.-5.-1932, søn af Erna og Laurids Fischer Hansen, gift d. 25.-4.-1956 med Edith Gudrun Poulsen, medhjælpende hustru, født d. 25.-4.-1934, datter af Nora Marie og Anders Laurids Poulsen. Parret har sønnerne: Anders, Jørgen og Per.

E.F.H. driver maskinstation og har været på Ladelund Landbrugsskole. Han overtog gården d. 1.-6.-1967 fra sine svigerforældre, nuværende ejer er 4. generation.

Ejendomsskyld 1.470.000. Areal 25 ha., heraf 0,5 ha. fredsskov. Der er forpagtet 20 ha.

Stuehuset er opført efter brand i 1925 og løbende vedligeholdt. Avlsbygningerne består af kvægstald, svinestald, lade, maskinhus og foderhus. Gården drives med en svineproduktion på 10 årssøer, der sælges ca. 50 smågrise og 160 slagtesvin årligt, desuden indkøbes der 50 ungdyr, der bliver opfedet til Italienskalve. Planteproduktionens salgsafgrøder er maltbyg, sukkerroer og raps. Der er 5 traktorer, 2 mejetærskere og rende-graver. Sønnen Anders er medhjælper på gården.

TRØSTRUPVEJ 180, "TRØSTRUPGAARD", TRØSTRUP, 5210 ODENSE NV, tlf. 65-964134.

JØRGEN JØRGENSEN, gårdejer, født d. 15.-10.-1927, søn af Marren Kirstine og Jens Erik Jørgensen, gift d. 14.-11.-1953 med Ellen Rasmussen, husmor, født d. 20.-12.-1927, datter af Marie og Laurits Rasmussen. Parret har børnene: Anne-Marie og Throels. J.J. overtog gården d. 1.-3.-1972 fra Anna Hansen.



Ejendomsskyld 1.800.000. Areal 52 ha., heraf 5,5 ha. skov og eng. Der er lejet ca. 4 ha.

Stuehuset er opført i 1899 og løbende vedligeholdt. Avlsbygningerne består af kvægstald, svinestald, lade, maskinhus, roehus og udendørs køresilo. Gården drives udelukkende med planteproduktion bestående af ærter, korn, raps og fabriksroer. Der er 2 traktorer, 1 mejetærsker, korntørreri med varm og kold luft samt brændefyr. Maskinstation bruges til skårlægning af raps.

J.J. ejer og driver også Stedmosevej 152 i Tommerup Kommune.

TUEMOSEVEJ 28, "LILLE LYKKENSÆDE", FANGEL, 5260 ODENSE S, tlf. 65-961309. POUL KORSGAARD LARSEN, gårdejer, født d. 18.-6.-1952, søn af Ellen og Oluf Larsen.

P.K.L. har været på Dalum Landbrugsskole. Han overtog gården d. 1.-4.-1981 fra sin far.

Ejendomsskyld 1.050.000. Areal 20 ha. og der er forpagtet 10 ha.

Stuehuset er opført ca. 1845, restaureret i 1963 og senere moderniseret. Avlsbygningerne består af kvægstald fra 1926, svinestald fra 1897, lade fra 1943, maskinhus og gylletank. Gården drives med en alsidig produktion på 22 årskøer og 22 ungdyr, af racen Jersey, og ca. 250 slagtesvin. Planteproduktionens salgsafgrøder er sukkerroer, hvede og byg. Der er 2 traktorer og 1 mejetærsker. Maskinstation bruges til lidt af markarbejdet.

P.K.L.s mor, Ellen Larsen, er bosat på gården.

TYRSBJERGVEJ 46, "SKOVSGAARD", VILLESTOFTE, 5210 ODENSE NV, tlf. 66-162966.

GUNNAR LARSEN, gårdejer, født d. 15.-7.-1934, søn af Agnes Magrethe og Christian Larsen, gift d. 15.-10.-1959 med Grethe Beiskjær, medhjælpende hustru, født d. 11.-3.-1936, datter af Carla og Peder Beiskjær. Parret har børnene: Jens, født d. 31.-1.-1961, og Anne-Marie, født d. 7.-10.-1962.



G.L. har været på Korinth Landbrugsskole. Han overtog gården i 1973 fra sine forældre, nuværende ejer er 3. generation på gården, som tidligere var fæstegård under Gråbrødre Hospital i Odense.

Areal 42 ha., heraf 1 ha. skov, 2 ha. eng og mose. Derudover er der forpagtet 15 ha. Stuehuset er opført i 1898. Avlsbygningerne består af kvægstald, ombygget i 1972, svinestald fra ca. 1950, svinestald og ungdyrstald fra 1976, lade fra 1891, maskinhus fra 1976 og udendørs køresilo. Gården drives med en alsidig produktion på 40 årskøer, 50 ungdyr og 15 slagtekalve, af racerne RDM og SDM, og 30 årssøer og der produceres ca. 600 slagtesvin årligt, desuden drives der hundekennel "Kennel Villestofte" med 3 voksne hunde + hvalpe af racen Pointer. Planteproduktionens salgsafgrøder er sukkerroer, fremavlskorn og sukermajs. Der er 5 traktorer, 1 mejetærsker, plansilo, korntørreteri med varm og kold luft og brændefyr. Maskinstation bruges til lidt af markarbejdet. På gården er der ansat 1 fodermester, 2 medhjælpere og praktikanter. G.L. ejer og driver også Viernevej 4, Vierne, Sønderø.

UDSKOVVEJ 1, KORUP, 5210 ODENSE NV, tlf. 65-942178.

KARL ANDERS HANSEN, gård-ejer, født d. 22.-8.-1930, søn af Kirstine og Laurits Hansen, gift d. 14.-7.-1956 med Else Jensen, medhjælpende hustru, født d. 2.-10.-1928, datter af Karen og Rasmus Jensen. Parret har sønnen Hans Laurits, født d. 14.-5.-1960.

K.A.H. har været på Ladelund Landbrugsskole. Han forpagtede gården i 1959 og overtog den i 1963 fra sine forældre, nuværende ejer er 6. generation på gården, som har været i slægtens eje siden 1760.

Ejendomsskyld 1.500.000. Areal 27,5 ha., der er frasolgt 6,6 ha. Der er 1,7 ha. krat-skov.

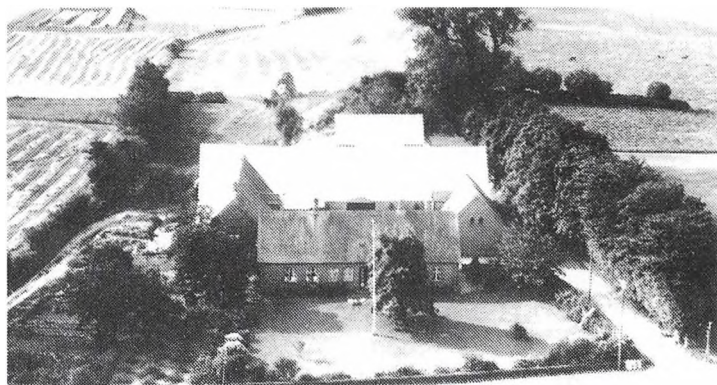

Stuehuset er opført i 1887 og løbende vedligeholdt. Avlsbygningerne består af kvægstald fra 1887, svinestald fra 1887, som er ombygget med nyt tag, lade fra 1887, maskinhus fra 1976 og udendørs køresilo. Gården drives med en alsidig produktion på 40 slagtekalve af racerne RDM og SDM, og 8 årssøer, der produceres ca. 150 slagtesvin årligt. Planteproduktionens salgsafgrøder er sukkerroer, hvede og byg. Der er 3 traktorer og 1 mejetærsker. Gården drives uden fremmed arbejdskraft.



UDSKOVVEJ 9, "HYLDEGAARD", KORUP, 5210 ODENSE NV, tlf. 65-941912.

ERIK MORTENSEN, gårdejer, født d. 4.-3.-1932, søn af Olivia og Svend Mortensen, gift i 1960 med Doris Knudsen, medhjælpende hustru, født d. 25.-7.-1933, datter af Martha Hansine og Christian Knudsen. Parret har sønnen Gert, født d. 18.-12.-1966. E.M. overtog gården i 1959 fra sin far.

Ejendomsskyld 950.000. Areal 16,5 ha., der er frasolgt 0,7 ha. og forpagtet 3 ha. Stuehuset er opført i 1737 og restaureret i 1974 og i 1980/81. Avlsbygningerne består af kvægstald, ombygget i 1972, svinestald, ombygget i 1959-62, lade fra ca. 1940, maskinhus fra 1984 og fodersilo. Gården drives med en kvægproduktion på 25 årskøer, 25 ungdyr og 6 slagtekalve, af racen Jersey, desuden er der 4 årssøer, der sælges ca. 60 smågrise årligt. Planteproduktionens salgsafgrøde er byg. Der er 3 traktorer og fælles mejetærsker, plansilo og korntørreri med kold luft. Gården drives uden fremmed arbejdskraft.

UDSKOVVEJ 15, "KORUPGAARD", KORUP, 5210 ODENSE NV, tlf. 65-942512.

HANS ERIK PLOUGHELD, proprietær, født d. 25.-7.-1931, søn af Anna og Martin Plougheld, gift d. 2.-5.-1956 med Bodil Nellerod, husmor, født d. 14.-12.-1930, datter af Ingeborg og Carl Christian Nellerod. Parret har børnene: Marianne, født d. 13.-5.-1957, Dorrit, født d. 3.-1.-1959, og Jens Christian, født d. 30.-4.-1963.

H.E.P. har været på Sydsjællands Landbrugsskole. Han overtog gården i 1952 fra sine forældre.

Ejendomsskyld 4.180.000. Areal 103 ha., heraf 4 ha. skov.

Stuehuset er opført i 1944 og 1960. Avlsbygningerne består af kvægstald og svinestald fra begyndelsen af 1900-tallet, lade fra 1947, om- og tilbygget, og maskinhus fra 1967. Gården drives udelukkende med planteproduktion bestående af hvede, byg, rug, raps og foderærter. Gården drives af et Aps., som ejes af Hans Erik og Jens Christian Plougheld. Driftsselskabet ejer de maskiner, der bruges til driften.

H.E.P. ejer og driver også Amagervej 47, Morud.

VIMMELSBÆKVEJ 2, "VESTERGAARD", KIRKENDRUP, 5270 ODENSE N, tlf. 66-180069.

AAGE HANSEN, proprietær, født d. 27.-12.-1930, søn af Helga og Alfred Hansen, gift i 1958 med Lise Rasmussen, datter af Stine og Carl Rasmussen. L.R. døde i 1983. Parret har døtrene Susanne, født d. 21.-2.-1959, og Lone, født d. 4.-7.-1961.

Aa.H. har været på Korinth Landbrugsskole, han er medlem af Fyns Amtsråd og er i repræsentantskabet for FAF og formand for Ringe afdelingen. Han forpagtede gården i 1958 og overtog den i 1965 fra sine forældre, nuværende ejer er 5. generation på gården.

Ejendomsskyld 3.230.000. Areal 75 ha., heraf tilkøbt 25 ha. og frasolgt 15 ha., der er 2 ha. fredsskov. Derudover er der forpagtet 75 ha.

Stuehuset er opført i 1839 og løbende moderniseret. Avlsbygningerne består af kvægstalde fra 1863-65 og 1966, ombygget til svinestald i 1976, svinestald fra 1863-65, lade fra 1863-65 og maskinhus fra 1970. Gården drives med en ammekobesætning på 8 årsammekøer og 12 ungdyr og slagtekalve af racen Hereford. Planteproduktionens

salgsafgrøder er sukkerroer, græsfrø, foderærter til fremavl, vinterraps, vinterbyg, hvede og vårbyg. Der er 3 traktorer, 1 mejetærsker, rendegraver, plansilo og korntørreri med varm og kold luft. Maskinparken er i selvstændigt I/S sammen med en svi-gersøn. Aa.H. ejer og driver også "Mariendal", Torupvej 6, Torup, 5485 Skamby.

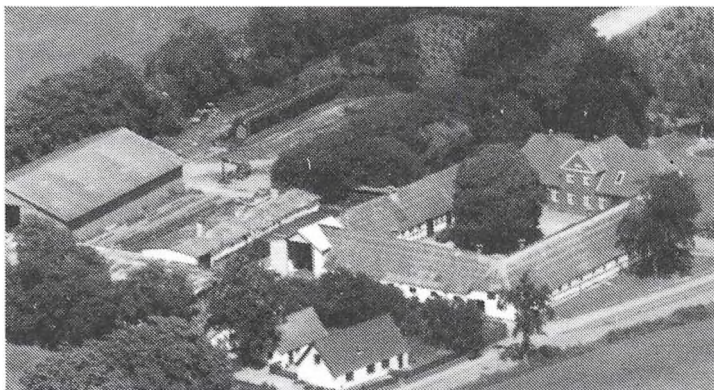

VOLDERSLEV BYGADE 10, "ENG-HAVEGAARD", VOLDERSLEV, 5260 ODENSE S, tlf. 66-150219. KNUD ERIK RASMUSSEN, gård-ejer, født d. 5.-5.-1946, søn af Ingrid og Knud Christian Rasmus-sen, gift d. 20.-5.-1972 med Bo-dil Hesel, overlærer, født d. 29.-7.- 1940, datter af Maren og Alfred Hesel. Parret har sønnen Anders, født d. 26.-10.-1977. K.E.R. har været på Dalum Land-brugsskole. Han overtog første

halvdelen af gården d. 1.-7.-1975 og resten d. 1.-7.-1979 fra sine forældre, nuværende ejer er 9. generation på gården, som har været i slægtens eje siden ca. 1650. Gården er tidligere fæstegård under "Bramstrup".

Ejendomsskyld 3.750.000. Areal 73,6 ha., heraf tilkøbt 58 ha., der er frasolgt 18 ha. 5 ha. er skov og mose og forpagtet 30 ha.

Stuehuset er opført i 1924 og løbende moderniseret. Avlsbygningerne består af kvægstald fra 1800-tallet, udvidet og ombygget flere gange, lade fra 1940, maskinhus fra 1976 og udendørs køresilo. Gården drives med en kvægproduktion på 60 årskøer og 60 ungdyr af racen RDM. Planteproduktionens salgsafgrøder er sukkerroer, foderærter, hvede, byg, vårraps og græsfrø. Der er 6 traktorer, 1 mejetærsker, plan- og tårnsiloer, korntørreri med varm og kold luft og brændefyr. På gården er ansat 1 fodermester og 2 faste medhjælpere.

K.E.R. ejer og driver også Sallingevej 5, Ølsted, 5672 Broby.

VOLDERSLEVVEJ 100, "VOLDER-SLEVGAARD", VOLDERSLEV, 5260 ODENSE S, tlf. 66-150054. JØRGEN PEDER NIELSEN, gård-ejer, født d. 10.-6.-1950, søn af Anna og Alfred Nielsen, gift i 1985 med Meta Egesmose Niel-sen, børneforsorgspædagog, født d. 19.- 6.-1949, datter af Karen og Hans Nielsen. Parret har søn-nen Mads Peder, født d. 2.-4.-1987. J.P.N. har været på Bygholm Landbrugsskole. Han overtog gården i 1983 fra sine forældre, nuværende ejer er 3. generation på gården, som er udflyttergård fra Volderslev.



Ejendomsskyld 2.900.000. Areal 50 ha.

Stuehuset er opført i slutningen af 1800-tallet. Avlsbygningerne består af kvægstald, ombygget flere gange, svinestald ombygget til maskinhus, lade fra slutningen af 1800-tallet, og maskinhus fra 1958. Gården drives udelukkende med planteproduktion bestående af sukkerroer, konservesærter, hvede, byg og raps. Der er 4 traktorer, 1 mejetærsker, plansilo og korntørreri med varm og kold luft. Maskinstation bruges til lidt af markarbejdet.

VOLDERSLEVVEJ 150, "RØNNEGAARD", VOLDERSLEV, 5260 ODENSE S, tlf. 66-150135.

HERDIS JENSEN, gårdejer, født d. 7.-1.-1931, datter af Elise og Aksel Erlandsen, gift i 1959 med Holger Jensen, søn af Agnes og Ejnar Jensen. H.J. døde i 1981. Parret har

børnene: Bente, født d. 29.-3.-1960, Karin, født d. 28.-11.-1963, og Robert, født d. 23.-10.-1967. H.J. overtog gården i 1959 fra sin svigermor. Gården har været fæstegård under "Bramstrup" indtil 1817. Ejendomsskyld 1.470.000. Areal 19 ha. Stuehuset er opført i 1857 og løbende vedligeholdt. Avlsbygningerne består af kvægstald, som løbende er ombygget til bl.a. løsdriftsstald, lade, maskinhus, gylletank og udendørs køresilo. Gården drives udelukkende med planteproduktion bestående af sukkerroer, hvede og byg Der er 2 traktorer. Maskinstation bruges til noget af markarbejdet.

ØRBÆKVEJ 705, "BIRKUM MØLLEGAARD", BIRKUM, 5220 ODENSE SØ, tlf. 65-972035.

CARLO POVLSEN, gårdejer, født d. 1.-9.-1935, søn af Sigrid og Rasmus Povlsen, gift d. 21.-7.-1965 med Marie Louise Jørgensen, medhjælpende hustru, født d. 18.-11.-1940, datter af Gerda og Karl Jørgensen. Parret har børnene: Hans Erik, født d. 3.-6.-1966, og Lisbeth, født d. 10.-10.-1969.

C.P. har været på Ladelund Landbrugsskole. Han overtog gården d. 1.-7.-1967 fra sine forældre, nuværende ejer er 6. generation på gården, som har været fæstegård under "Sanderumgaard" indtil 1829.

Ejendomsskyld 2.600.000. Areal 44 ha., heraf tilkøbt 8 ha., der er frasolgt 8 ha. Der er 3,5 ha. mose og forpagtet 34 ha.

Stuehuset er opført i 1860 og løbende moderniseret. Avlsbygningerne består af kvægstald fra 1910, som er ombygget til svinestald i 1978/79, svinestald fra 1974, lade fra 1862 og maskinhus fra 1981. Gården drives med en slagtesvineproduktion på ca. 1.500 slagtesvin årligt. Planteproduktionens salgsafgrøder er sukkerroer, hvede, byg og foderarter. Der er 3 traktorer, plansilo, korntørreri og halmfyr. Maskinstation bruges til en del af markarbejdet.

ØRBÆKVEJ 762, "ØSTERGAARD", BIRKUM, 5220 ODENSE SØ, tlf. 65-972076.

HANS JENSEN, gårdejer, født d. 14.-6.-1927, søn af Petrine og Jens Oluf Jensen, gift i 1956 med Gerda Pedersen, medhjælpende hustru, født d. 3.-8.-1931, datter af Astrid og Harald Pedersen. Parret har børnene: Anne Marie, født d. 27.-1.-1958, Jens Oluf, født d. 27.-3.-1959, Knud Jeppe, født d. 9.-10.-1961, og Peter Marius, født d. 28.-9.-1968.

H.J. har været på Haslev Landbrugsskole. Han overtog gården i 1967 fra sine forældre, nuværende ejer er 6. generation på gården, som kom i slægtens eje i 1785. Gården har tidligere været fæstegård under "Sanderumgaard".

Ejendomsskyld 3.600.000. Areal 36 ha.

Stuehuset er opført i 1956. Avlsbygningerne består af kvægstalde fra 1915, ombygget til goldsøer, svinestald fra 1915, farestald fra 1970, 1.500 kvadratermester kyllinghuse fra 1965, lade og maskinhuse fra 1956, 1980 og 1985, gastæt silo og gylletank. Gården drives med en svineproduktion på 270 årssøer, der sælges ca. 3.000 smågrise og ca. 2.000 slagtesvin årligt, desuden er der 220.000 slagtekyllinger. Planteproduktionens salgsafgrøder er sukkerroer, konservesærter, hvede og vinterbyg. Der er 4 traktorer, 1 mejetærsker, læsetraktor og halmfyr. På gården er ansat 1 svinefodermester og 3 medhjælpere.

H.J. ejer og driver også "Aaløkkegaarden", Møllegården 2, Rønninge, Langeskov.

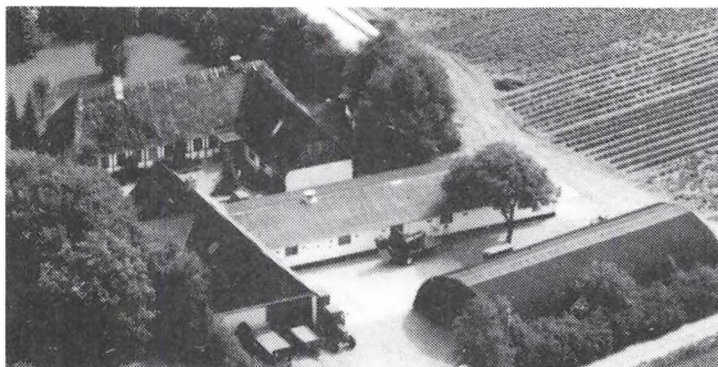

ØSTAGERVEJ 87, "DAVINDE SKOVGAARD", 5220 ODENSE SØ, tlf. 65-972290.

AXEL HOLT MADSEN, gartner, født d. 28.-2.-1938, søn af Johanne og Martin Madsen, gift i 1961 med Anne-Lis Østergaard, medhjælpende hustru, født d. 17.-5.-1939, datter af Dina og Peter Østergaard. Parret har børnene: Ole, født i 1963, og Erik, født i 1968.

A.H.M. har været på Ladelund Landbrugsskole. Han overtog gården i 1961 fra Hans Mørk Nielsen.

Ejendomsskyld 1.150.000. Areal 22 ha., heraf tilkøbt 4 ha., der er 1,5 ha. skov, 0,5 ha. mose og forpagtet 27,5 ha.

Stuehuset er opført i 1800. Gården drives udelukkende med planteproduktion bestående af blomkål, kinakål, hvidkål, kartofler og konservesærter. Der er 6 traktorer, 2 markvandingsanlæg og specialmaskiner til gartneri. Maskinstation bruges til lidt af markarbejdet. Der er ansat 2 elever fast og desuden løs medhjælp.

A.H.M. ejer og driver også "Østager", Østagervej 47. Denne gårds ejendomsvurdering 1.150.000, areal 13,8 ha. Stuehuset er bygget i 1938 og lejet ud.

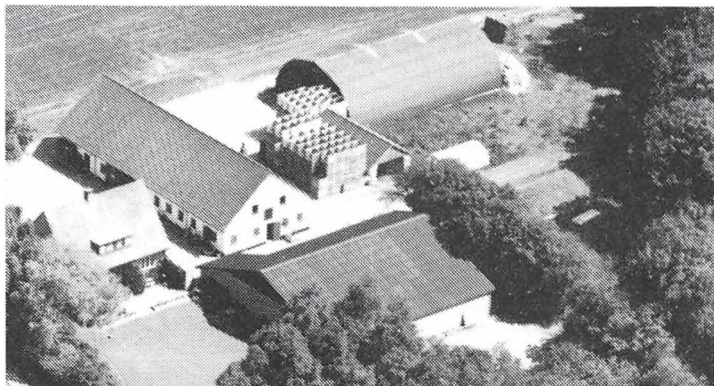

ØSTAGERVEJ 132, "DAVINDE RIDESKOLE", DAVINDE, 5220 ODENSE SØ, tlf. 65-972842.

HOLGER THERKELSEN, berider, født d. 25.-7.-1947, søn af Agnes og Edvin Therkelsen, gift i 1982 med Aase Gren Hansen, laborant, født d. 6.-4.-1942, datter af Karen og Åge Hansen. Parret har børnene: Jens, født i 1973, og Astrid-Karen, født i 1977. H.T. overtog gården i 1974 fra Palle Vestergaard.

Ejendomsskyld 1.200.000. Areal 5,5 ha.

Stuehuset er opført i 1800. Avlsbygningerne består af hestestald til 40 heste bygget i 1968 og ridehus. Gårdens besætning er på 40 heste. Der er 1 traktor og fastbrændselsfyr. Maskinstation bruges til en del af markarbejdet.

ØSTERMARKSVEJ 75, "SMIDSTRUPHOLM", FANGEL, 5260 ODENSE S, tlf. 65-961196.

FINN JUEL JENSEN, gårdejer, født d. 31.-12.-1960, søn af Jytte og Jørgen Juel Jensen, gift d. 2.-10.-1987 med Liselotte Skov Nielsen, hjemmehjælper, født d. 2.-9.-1964, datter af Tove og Tage Skov Nielsen.

F.J.J. har været på Dalum Landbrugsskole. Han overtog gården d. 1.-4.-1984 fra Anders Krogh Lauritsen.

Ejendomsskyld 1.400.000. Areal 35 ha., heraf tilkøbt 15 ha., der er 1 ha. mose. Derudover er der forpagtet 5,5 ha.

Stuehuset er opført i 1868. Avlsbygningerne, der alle er opført i 1941 efter brand, består af kvægstald, ombygget til svinestald i 1984/85, svinestald, renoveret i 1984/85, lade og gylletank. Gården drives med en svineproduktion på 80 årssøer, der sælges ca. 900 smågrise og 700 slagtesvin årligt. Planteproduktionens salgsafgrøder er hvede, byg, sukkerroer og vinterraps. Der er tårnsilo og korntørreri med varm og kold luft. På gården er ansat 1 skoledreng. Gården drives sammen med Assensvej 25, som ejes af faderen, Jørgen Juel Jensen.



ÅLEMARKSGYDEN 92, "BÆKGÅRD", 5270 ODENSE N, tlf. 65-978019.

HELMUTH KNUDSEN, arkitekt, født d. 18.-7.-1928, søn af Marie og Ferdinand Knudsen, gift i 1952 med Nanna Hemmer, husmor, født d. 6.-1.-1929, datter af Petra og Peter Hemmer. Parret har børnene: Susanne, Thomas og Pernille.

H.K. overtog ejendommen d. 1.-11.-1971 fra Nis Jørgensen.



Ejendomsskyld 990.000. Areal 15 ha., heraf lidt mose. Jorden er bortforpagtet.

"Bækgård"s stuehus er opført i 1889 og løbende vedligeholdt. Avlsbygningerne består af kvægstald, svinestald og lade, alle fra 1940-50, og roehus.

OTTERUP KOMMUNE



AGERNÆSMINDEVEJ 23, "AGER-NÆSMINDE", AGERNÆS, 5450 OTTERUP, tlf. 64-871021.

BIRGIT KNUDSEN, gårdejer, født d. 2.-9.-1948, datter af Gudrun og Povl Knudsen.

B.K. er overassistent ved Fyns Amt. Hun overtog gården d. 1.-7.-1977 fra sin far. Den var tidligere slægtsgård gennem 6 generationer. I 1801 blev den udflyttet fra Agernæs og var fæ-

stegård under "Einsidelsborg" indtil 1886.

Ejendomsskyld 1.850.000. Areal 34 ha. Der er en pasningsaftale om jorden.

Stuehuset er opført i 1907 og gradvist moderniseret, kvægstald opført 1927, svinestald 1964, lade og maskinhus 1927. På gården er der 1 traktor.

AGERNÆSVEJ 39, "AGERNÆS-GAARD", AGERNÆS, 5450 OTTERUP, tlf. 64-871395.

SØREN BØEGH, proprietær, født d. 30.-6.-1942, søn af Anne Katrine og Svend Bøegh, gift d. 13.-11.-1971 med Kirsten Wieberg Møller, børnehavepædagog, født d. 6.-9.-1946, datter af Erna Wieberg og Arnold Georg Møller. Parret har børnene: Jens Christian, født d. 12.-9.-1972, og Rasmus, født d. 18.-12.-1979.

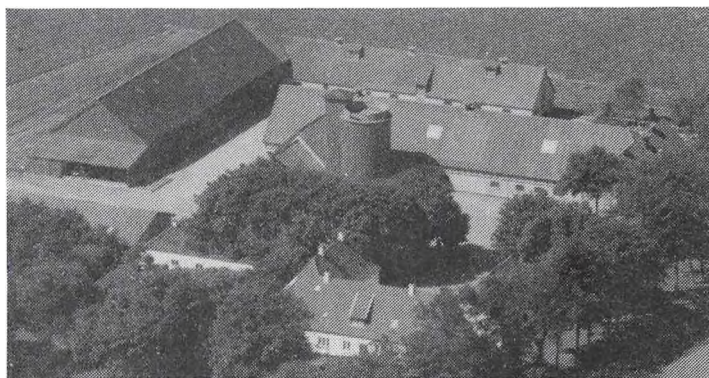

S.B. har været på Næsgård Landbrugsskole, han er medlem af bestyrelsen for Fyns Stifts Patriotiske Selskab samt formand for planteavlssudvalget i samme. Han overtog gården d. 18.-8.-1982 fra sin far. Den er i 1951 frasolgt fra "Egebjerggaard". Gården blev bygget i 1912 og jordtilliggendet stammer fra 10 nedlagte gårde i Agernæs by og Agernæs mark.

Ejendomsskyld 5.600.000. Areal 132 ha. Der er pasningsaftale om de 31 ha.

Stuehuset er opført i 1912 og løbende moderniseret, udbygning med kvægstald og svinestald, der begge benyttes som lagerbygninger, er opført i 1912, lade 1912 og tilbygget senere, desuden er der maskinhus fra 1935. Planteproduktionens salgsafgrøder er hvede, byg, græsfrø, sukkerroer, gulerødder og andre afgrøder til dybfrostindustrien. Der er 3 traktorer, 1 mejetærsker, markvandingsmaskine, plansilo samt varm og kold lufts tørreri. På gården er ansat 1 medhjælper og maskinstation bruges til en del af markarbejdet.

BASTRUPVEJ 3, "KRISTIANSMINDE", JYDEGÅRDENE, 5450 OTTERUP, tlf. 64-851487.

BENDT BENDTSEN, gårdejer, født d. 5.-7.-1940, søn af Mary og Holger Bendtsen, gift



d. 10.-9.-1966 med Connie Schmidt, medhjælpende hustru, født d. 8.-12.-1946, datter af Anna og Henry Schmidt. Parret har børnene: Ole Allan, født d. 15.-8.-1967, og Lene, født d. 23.-3.-1970.

Bendt Bendtsen har været på Dalum Landbrugsskole. Han overtog gården i 1974 fra sin far, nuværende ejer er 4. generation. Ejendomsskyld 1.280.000. Areal 19,4 ha.

Stuehuset er opført i 1906 og

løbende restaureret, kvægstald, svinestald og lade er opført i 1906. Gården drives med en besætning på 16 årskøer, 7 ungdyr og 20 slagtekalve af racen Jersey. Planteproduktionens salgsafgrøder sukkerroer og byg. Der er 2 traktorer. Maskinstation bruges til en del af markarbejdet.

BEDERSLEV 5, "SKOVVANG", BEDERSLEV, 5450 OTTERUP, tlf. 64-851192.

GERTRUD RASMUSSEN, gårdejer, født d. 4.-9.-1941, datter af Kirstine og Christian Rasmussen, gift d. 23.-6.-1962 med Bent Iversen, gårdejer, født d. 9.-9.-1933, søn af Martha og Karl Iversen. Parret har børnene: Anne, født d. 26.-3.-1965, Lise, født d. 19.-7.-1966, og Jens Christian, født d. 15.-8.-1974.



B.I. er skoleinspektør i Roerslev samt formand for Menighedsrådet. Parret overtog gården d. 1.-7.-1976 fra Christian Rasmussen. Gården har været slægtsgård siden 1828 og i slægtens eje gennem 5. generationer. Den var tidligere fæstegård under "Egebjerggård" og blev frikøbt i 1876.

Ejendomsskyld 1.710.000. Areal 39,9 ha., heraf tilkøbt 13 ha., der er 3 ha. mose og eng.

Stuehuset er opført i 1924 og løbende restaureret, kvægstald, svinestald og lade er alle opført 1924. Gården drives med en besætning på 5 årssøer og ca. 100 slagtesvin årligt samt 2 årsammekøer og 2 ungdyr af racen Hereford. Planteproduktionens salgsafgrøder er sukkerroer, hvede, byg og rug. Der er 3 traktorer, 1 mejetærsker, plansilo samt varm og kold lufts tørreri. Maskinstation bruges til en del af markarbejdet.

BEDERSLEV 22, "ØRNEBJERG", BEDERSLEV, 5450 OTTERUP, tlf. 64-851246.

BENT NIELSEN, gårdejer, født d. 20.-12.-1945, søn af Martha og Peter Nielsen, gift i 1972 med Ulla Christoffersen, kontorassistent og husmor, født d. 4.-9.-1950, datter af Else Christoffersen. Parret har børnene: Ulrik, født d. 28.-3.-1976, og Henriette, født d. 29.-3.-1973.

B.N. har været på Lyngby Landbrugsskole. Han overtog gården i 1979 fra sin far. Areal 16,5 ha.

Stuehuset er opført ca. 1800 og løbende restaureret, kvægstald, svinestald og lade er alle opført i 1927 samt maskinhus i 1968, derudover er der udendørs køresilo. Gården drives med en besætning på 22 årskøer og 20 ungdyr af racerne RDM og Jersey, samt 140 slagtesvin årligt. Planteproduktionens salgsafgrøde er sukkerroer. Der er 2 traktorer. Maskinstation bruges til en del af markarbejdet.

BEDERSLEV 23, "ELMKÆRGAARD", BEDERSLEV, 5450 OTTERUP, tlf. 64-851135.

MOGENS MOGENSEN, gårdejer, født d. 6.-9.-1922, søn af Magrethe Kirstine og Jens Jørgen Mogensen, gift d. 23.-10.-1955 med Ingrid Doris Lund, medhjælpende hustru,

født d. 22.-6.-1925, datter af Karoline og Anton Lund. Parret har børnene: Grete Kirsten, født d. 21.-3.-1956, Helle, født d. 18.-6.-1959, Niels, født d. 24.-5.-1960, og Jens Anton, født d. 27.-5.-1964.

M.M. har været på Næsgård Landbrugsskole. Han er 3. generation på gården, der har været i slægtens eje siden 1901, og den blev overtaget i 1960 fra faderen. Ejendomsskyld 2.200.000. Areal 40 ha., heraf tilkøbt 8 ha., 2 ha. er tørvemose. Desuden er der forpagtet 18 ha.

Stuehuset er opført i 1868 og senest restaureret i 1940, kvægstald opført 1904 og tilbygget 1979, lader opført 1909 og 1979, maskinhus 1979, desuden er der udendørs køresilo. Gården drives med en besætning på 45 årskøer, 50 ungdyr og 20 slagtekalve af racen RDM. Planteproduktionens salgsafgrøder er sukkerroer, hvede og byg. Der er 4 traktorer, 1 mejetærsker og markvandingsanlæg. På gården er ansat 1-2 medhjælpere.

BEDERSLEV 33, "SOLHØJGAARD", BEDERSLEV, 5450 OTTERUP.

MARTHA BENDTSEN, gårdejer, født d. 5.-11.-1913, datter af Marie og Bendt Bendtsen.

M.B. overtog gården i 1962 fra sin far, den var blevet overtaget af familien i 1909. Ejendomsskyld 1.500.000. Areal 27 ha.

Stuehuset er opført ca. 1865, senere restaureret, kvægstald, svinestald og lade er opført ca. 1865. Planteproduktionens salgsafgrøder er sukkerroer og byg. Der er 1 traktor, plansilo samt kold lufts tørreri. Maskinstation bruges til en del af markarbejdet.

BEDERSLEV 48, BEDERSLEV, 5450 OTTERUP, tlf. 64-851084.

BENDT SIMONSEN, gårdejer, født d. 8.-5.-1934, søn af Ingeborg og Aksel Simonsen. B.S. overtog gården, der har været slægtsgård gennem 5. generationer, i 1965 fra sin moster, Amalie Nielsen.

Ejendomsskyld 1.520.000. Areal 30 ha., heraf 0,5 ha. mose. Desuden er der forpagtet 3,3 ha.

Stuehuset er opført i 1875 og løbende restaureret, kvægstald og svinestald er opført 1892, lade 1880 og maskinhus 1974. Gården drives med en slagtesvineproduktion på ca. 1.250 stk. årligt. Planteproduktionens salgsafgrøder er raps og foderærter. Der er 1 traktor, andel i mejetærsker, andel i halmballepresser, plansilo samt varm og kold lufts tørreri. Maskinstation bruges til en del af markarbejdet.

BEDERSLEV 49, BEDERSLEV, 5450 OTTERUP, tlf. 64-851329.

HENNING JENSEN, gårdejer, født d. 5.-7.-1940, søn af Kirstine Erna og Aksel Jensen, gift d. 25.-9.-1971 med Else Skovsby, medhjælpende hustru, født d. 15.-1.-1949, datter af Emma og Herman Skovsby. Parret har børnene: Morten, født i 1973, og Marianne, født i 1975.

H.J. har været på Dalum Landbrugsskole, han var medlem af kommunalbestyrelsen indtil november 1989. Han overtog halvpart i gården d. 1.-1.-1975 og resten d. 1.-7.-1975 fra sin far. Den har været i slægtens eje gennem 5. generationer.

Ejendomsskyld 1.640.000. Areal 20,5 ha.

Stuehuset er opført i 1950 og løbende restaureret, kvægstald og lade opført 1927, svinestald 1928-29 og maskinhus 1976, desuden er der udendørs køresilo. Gården drives med en besætning på 58 årskøer og 15 ungdyr af racen Jersey. Planteproduktionens salgsafgrøder er sukkerroer og byg. Der er 1 traktor. På gården er ansat 1 medhjælper og maskinstation bruges til en del af markarbejdet.

BEDERSLEV 54, BEDERSLEV, 5450 OTTERUP, tlf. 64-851761.

STEFFEN MØLLER ANDERSEN, gårdejer, født d. 2.-2.-1964, søn af Ellen Kirstine Møller og Bendt Andersen, gift d. 1.-10.-1988 med Janet Nicolaisen, ekspedient, født d. 24.-7.-1967, datter af Norma og Aage Gunnar Nicolaisen.

S.M.A. har været på Dalum og Korinth landbrugsskoler. Han overtog gården d. 1.-8.-1986 fra Poul Simonsen.

Ejendomsskyld 1.300.000. Areal 13,5 ha., heraf forpagtet 9,8 ha. agerjord og 5 ha. eng.

Stuehuset er opført i 1929 og løbende restaureret, kvægstald opført 1929 og maskinhus

1981, desuden er der udendørs køresilo og gylletank. Gården drives med en kvægproduktion på 45 årskøer, 45 ungdyr og 10 slagtekalve af racen Jersey. Planteproduktionens salgsafgrøder er byg og sukkerroer. Der er 4 traktorer, 1 mejetærsker og halmfyr. På gården er ansat 1 medhjælper og maskinstation bruges til en del af markarbejdet.

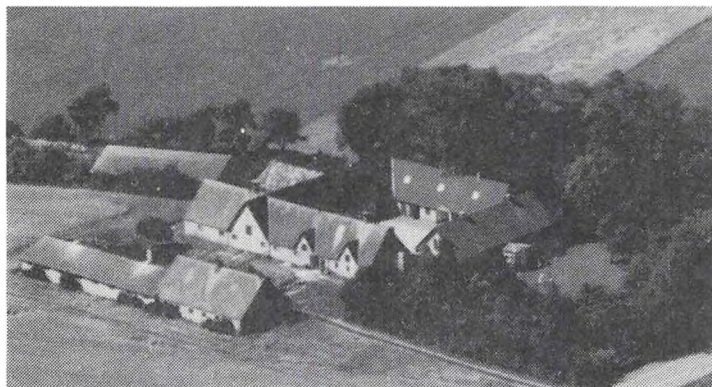

BEDERSLEV 61, "SÆDAGER",
BEDERSLEV, 5450 OTTERUP,
tlf. 64-851204.

POUL MAEGAARD, gårdejer,
født d. 26.-10.-1924, søn af Marie og Laurits Mægaard, gift d. 30.-1.-1962 med Dora Mette Madsen, husmor, født d. 3.-12.-1937, datter af Hansigne og Søren Madsen. Parret har børnene: Ib, født d. 8.-4.-1963, og Bo, født d. 12.-3.-1965.

P.M. har været på Korinth Land-

brugsskole. Han overtog gården i 1962 fra sin far, nuværende ejer er 4. generation på gården, som oprindelig var fæstegård under "Egebjerggaard".

Ejendomsskyld 1.700.000. Areal 36,6 ha., heraf 2 ha. mose tilplantet med træer. Stuehuset er opført i 1881 og løbende restaureret, kvægstalde opført 1881 og 1883, svinestalde 1927 og 1970, lade 1881 og maskinhus 1976. Gården drives med en besætning på 22 årssøer og ca. 400 slagtesvin årligt. Planteproduktionens salgsafgrøder er sukkerroer, raps, hvede og byg. Der er 2 traktorer, tårn- og plansilo, kold lufts tørreri samt halmfyr. Maskinstation bruges til høst og roer.

BEDERSLEV 75, "GYDEKÆR",
BEDERSLEV, 5450 OTTERUP,
tlf. 64-851200.

MARIE JØRGENSEN, gårdejer,
født d. 12.-6.-1927, datter af Laura og Thorvald Andersen, gift d. 8.-5.-1951 med Poul Bendt Jørgensen, født d. 13.-6.-1923, død d. 27.-4.-1988, søn af Axel Jørgensen. Parret har børnene: Anders Bendt og Kirsten. Gården, der er udflyttergård fra "Egebjerggaard" blev overtaget i 1963 fra Axel Jørgensen. Den

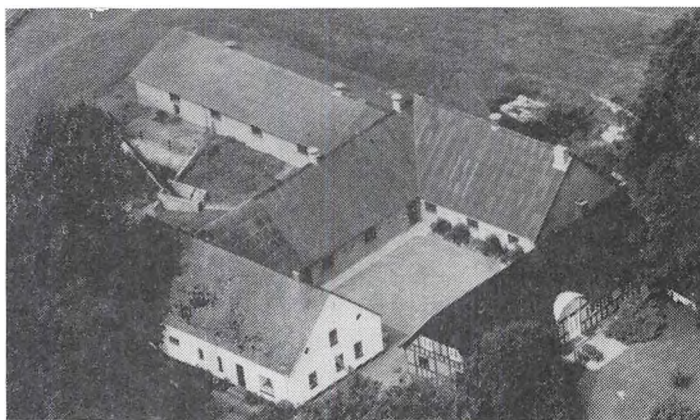

har været i slægtens eje siden 1879, gennem 5 generationer.

Ejendomsskyld 1.450.000. Areal 19 ha.

Stuehuset er opført 1846 og senest restaureret i 1970, kvægstald og svinestald er løbende ombygget, sidst i 1971 til svinestald, desuden er der maskinhus. Planteproduktionens salgsafgrøder er sukkerroer, hvede og byg. Der er 2 traktorer, 1 mejetærsker og kold lufts tørreri. Maskinstation bruges til en del af markarbejdet.

BJERRUMVEJ 5, NISLEV, 5450 OTTERUP, tlf. 64-824248.

ALLAN TRÆDHOLM, gårdejer, født d. 3.-11.-1960, søn af Else og Helge Trædholm, gift d. 21.-12.-1985 med Charlotte Andersen, pædagogmedhjælper, født d. 22.-9.-1966, datter af Anne og Egon Andersen. Parret har børnene: Thomas, født d. 21.-1.-1987, og Lisa.

A.T. har været på Dalum Landbrugsskole. Han overtog gården d. 15.-6.-1985 fra Hanne Christiansen, den er udstykket fra "Nislevgaard" i 1925.

Ejendomsskyld 1.610.000. Areal 23 ha. og der er forpagtet 13,5 ha.

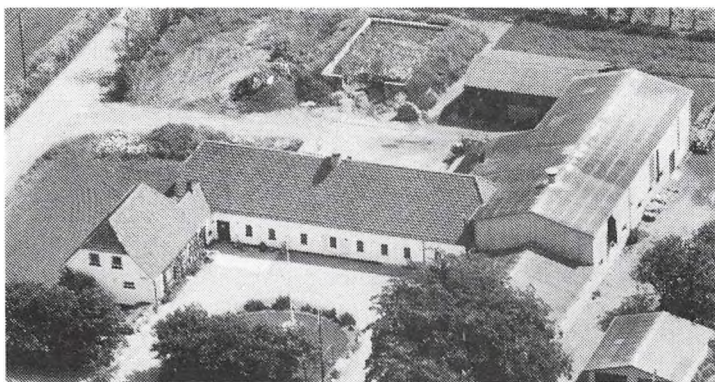

Bjerrumvej 5's stuehus er opført i 1925 og løbende moderniseret, kvægstalde er opført 1925 og 1975, maskinhus og foderhus 1986, desuden er der 2 udendørs og 1 indendørs køresilo samt gylletank. Gården drives med en besætning på 60 årskøer, 60 ungdyr og 30 slagtekalve af racen Jersey. Planteproduktionens salgsafgrøder er hvede, ærter og byg. Der er 3 traktorer, majshøster, roeptager, roesåmaskine og

staldvarme til stuehuset. Maskinstation bruges til en del af markarbejdet og der er ansat 1 fast medhjælper og 1 skoledreng.

BJERRUMVEJ 19, BJERRUM, 5450 OTTERUP, tlf. 64-823261.

VERNER HAUGGAARD, husmand, født d. 15.-7.-1931, søn af Boline og Jørgen Hauggaard, gift d. 8.-7.-1959 med Ellen Rasmussen, plejeassistent, født d. 5.-3.-1936, datter af Julie og Andreas Rasmussen. Parret har børnene: Carsten, Anette, Helle og Lars.

V.H. overtog gården i 1970 fra sin far. Areal 5,5 ha.

Stuehuset er opført i 1905 og løbende restaureret, kvægstald, svinestald og lade opført 1905. Gården drives med en besætning på 8 årssøer. På gården er der 1 traktor.

BJERRUMVEJ 22, BJERRUM, 5450 OTTERUP, tlf. 64-822181.

VIGGO OLSEN, landmand, født d. 16.-8.-1909, søn af Marie og Rasmus Olsen, gift d. 26.-12.-1936 med Elna Andersen, husmor, født d. 16.-5.-1912, datter af Maren og Hans Christian Andersen. Parret har børnene: Marie, Poul, Tove og Bent.

V.O. overtog gården d. 1.-3.-1944 fra Christian Nielsen. Jorden har tidligere tilhørt Hjadstrup Præsteembede.

Ejendomsskyld 630.000. Areal 8,8 ha., heraf tilkøbt 3,3 ha. Jorden er bortforpagtet til en dattersøn.

Stuehuset er opført ca. 1900 og løbende restaureret, kvægstald, svinestald og lade er alle opført omkring 1900.

BJERRUMVEJ 27, BJERRUM, 5450 OTTERUP, tlf. 64-821303.

JOHANNES GJALDBÆK, frugtavlser, født d. 2.-11.-1918, søn af Johanne og Hans Gjaldbæk, gift d. 18.-7.-1945 med Elna Lund, medhjælpende hustru, født d. 1.-2.-1923, datter af Jørgine og Thomas Lund. Parret har børnene: Karsten, født d. 6.-7.-1946, og Ruth, født d. 22.-1.-1950.

J.G. har været på Hammerum Landbrugsskole. Han overtog gården i 1946 fra sin far. Ejendomsskyld 800.000. Areal 11 ha., heraf tilkøbt 4,1 ha. 3 ha. er bortforpagtet. Stuehuset er opført i 1906 og løbende restaureret, kvægstald, svinestald og lade opført i 1906 er alle senere ombygget til lagerrum. Planteproduktionens salgsafgrøde er æbler. Der er 2 traktorer samt brændefyr. Maskinstation bruges til en del af markarbejdet.

BLADSTRUP BYGADE 9, BLADSTRUP, 5450 OTTERUP, tlf. 65-955134.

ANNE GRETHE HANSEN, gårdejer, født d. 20.-7.-1935, datter af Karen og Svend Petersen, gift d. 17.-9.-1960 med Kaj Hansen, født d. 30.-1.-1929, søn af Mary og Laurits Hansen. Parret har sønnen Poul, født d. 20.-3.-1962.

A.G.H. overtog gården i 1970 fra sin svigerfar, gården har været slægtsgård gennem flere generationer.

Ejendomsskyld 1.700.000. Areal 19 ha.

Stuehuset er opført i 1916 og løbende restaureret, svinestalde opført 1970 og 1973, lade 1916 og maskinhus 1985. Planteproduktionens salgsafgrøder er sukkerroer og korn. Der er 2 traktorer, 1 mejetærsker, halmballepresser samt varm og kold lufts tørreri. På gården er ansat 1 medhjælper. Maskinstation bruges til en del af markarbejdet.

BLADSTRUP BYGADE 14, BLADSTRUP, 5450 OTTERUP, tlf. 65-955122.

POUL SIMONSEN, gårdejer, født d. 27.-3.-1931, søn af Mary og Anders Peder Simonsen, gift d. 11.-10.-1975 med Veronika Simonsen, husmor, født d. 8.-9.-1922. P.S. overtog gården, der har været slægtsgård i flere generationer, i 1965 fra sin mor. Ejendomsskyld 1.230.000. Areal 18,4 ha.

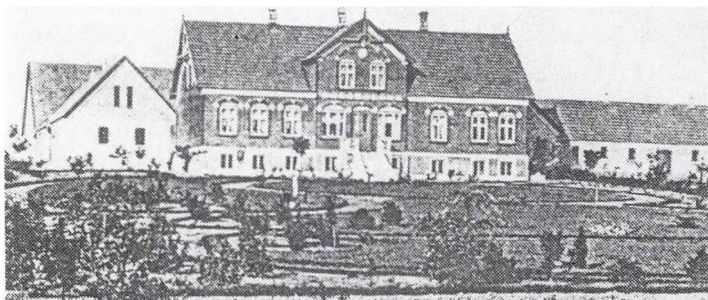

Stuehuset er opført i 1904 og løbende restaureret, kvægstald og svinestald opført 1904 og ombygget til svinestald i 1966 og 1978, lade opført 1904. Gården drives med en slagtesvineproduktion på ca. 700 stk. årligt. Planteproduktionens salgsafgrøder er sukkerroer og korn. Der er 1 traktor og andel i mejetærsker. Maskinstation bruges til en del af markarbejdet.

BOGENSEVEJ 40, NØRRE HØJRUP, 5450 OTTERUP, tlf. 64-851198.

POUL RASMUSSEN, gårdejer, født d. 7.-11.-1929, søn af Kirstine og Rasmus Rasmussen, gift d. 16.-5.-1956 med Erna Andersen, medhjælpende hustru, født d. 19.-12.-1929, datter af Johanne og Christian Andersen. Parret har børnene: Kurt, født d. 2.-10.-1957, Palle, født d. 9.-10.-1958, og Lone, født d. 13.-9.-1960.

P.R. har været på Korinth Landbrugsskole, han er medlem af bestyrelsen for Nordfyns Landboforening, formand for Foderstofforeningen SAB og medlem af Ligningskommissionen. Han overtog gården, der er udflyttergård fra Nørre Højrup i 1904 og som har været i slægtens eje i 4 generationer, i 1961 fra sin svigerfar.

Ejendomsskyld 3.130.000. Areal 57 ha., heraf tilkøbt 27 ha.

Stuehuset er opført i 1904 og løbende restaureret, kvægstald og lade opført i 1904, svinestald 1904 og tilbygget i 1974, og maskinhus i 1985. Planteproduktionens salgsafgrøder er raps, konservesærter, byg, sukkerroer og hvede. Der er 2 traktorer, 1 mejetærsker, gastæt tårnsilo og halmfyr.

BOGENSEVEJ 55, "KÆRVANG", NØRRE HØJRUP, 5450 OTTERUP, tlf. 64-851022.

PEDER OLSEN, gårdejer, født d. 14.-11.-1917, søn af Martha og Jens Peder Olsen, gift d. 6.-6.-1941 med Solveig Christiansen, medhjælpende hustru, født d. 17.-10.-1919, datter af Laura og Knud Christiansen. Parret har børnene: Torben, født d. 16.-8.-1942, og Poul Erik, født d. 25.-2.-1944.

P.O. har været på Korinth Landbrugsskole. Han overtog gården d. 1.-3.-1944 fra Christian Hansen.

Ejendomsskyld 1.040.000. Areal 15 ha., heraf 1,5 ha. mose.

Stuehuset er opført ca. 1900 og restaureret omkring 1920, kvægstald og svinestald er restaureret og ombygget i 1950, det samme gælder for laden. Gården drives med en besætning på 8 årssøer, ca. 120 solgte smågrise og 10 slagtesvin årligt. Planteproduktionens salgsafgrøder er sukkerroer, hvede og byg. Der er 2 traktorer. Maskinstation bruges til en del af markarbejdet.

BOMOSEN 12, HASMARK, 5450 OTTERUP, tlf. 64-822064.

PREBEN GILSING, gårdejer, født d. 9.-9.-1926, søn af Inger Magrethe og Peter Gilsing, gift d. 24.-4.-1949 med Karen Gormsen, husmor, født d. 10.-7.-1927, datter af Jørgine og Julius Gormsen. Parret har børnene: Inge Lise, født d. 14.-8.-1949, og Anne Grethe, født d. 5.-8.-1953.

P.G. overtog gården i 1952.

Ejendomsskyld 630.000. Areal 14,4 ha., heraf tilkøbt 9,4 ha., og der er forpagtet 10,4 ha.

Bygningerne på gården består af stuehus i gammel stil med nyt bindingsværk og stråtag, kvæg- og svinestald, der er ombygget i 1960'erne og udvidet, samt lade og maskinhus fra omkring 1980. Gården drives med en besætning på 16 slagtekalve af blan-

det race samt 2 årssøer og ca. 30-40 solgte smågrise årligt. Planteproduktionens salgsafgrøder er hvede, byg, rug, raps og sukkerroer. Der er 2 traktorer, tårnnettiloer og kold lufts tørreri. Maskinstation bruges til en del af markarbejdet.



BOMOSEN 24, "KØNGSGAARD", HASMARK, 5450 OTTERUP, tlf. 64-821473.

BENT RASMUSSEN, gårdejer, født d. 22.-5.-1945, søn af Mary og Peter Rasmussen, gift d. 14.-5.-1969 med Jytte Hansen, medhjælpende hustru, født d. 18.-11.-1948, datter af Jette og Svend Hansen. Parret har børnene: Pernille, født d. 21.-3.-1971, og Simon, født d. 13.-1.-1978. B.R. har været på Dalum Land-

brugsskole. Han overtog gården, der er udflyttergård fra Hasmark, d. 1.-3.-1966 fra Niels Andersen.

Ejendomsskyld 3.050.000. Areal 55 ha., heraf tilkøbt 21,5 ha., der er 2 ha. mose og skov. Desuden er der forpagtet 71,5 ha.

Stuehuset er opført i 1913 og løbende restaureret, kvægstald opført 1913 og ombygget til lade i 1982, svinestald opført 1913 og ombygget 1968, lade opført 1913 og ombygget til halmlade i 1989, desuden er der maskinhus fra 1980. Planteproduktionens salgsafgrøder er sukkerroer, gulerødder, konservesærter, hvede, vinterraps, byg og halm til varmeværker. Der er 3 traktorer, markvandingmaskine, gulerodsoptager, bigballepresser, plan- og tårnsilo, varm og kold lufts tørreri samt halmfyr. Maskinstation bruges til en del af markarbejdet.

BRANDSBYVEJ 6, "KILDEVANG", HJADSTRUP, 5450 OTTERUP, tlf. 64-821771.

FRODE GYRUP NIELSEN, gård-ejer, født d. 16.-11.-1925, søn af Magda og Christian Nielsen, gift d. 8.-11.-1956 med Inge Christensen, husmor, født d. 1.-5.-1936, datter af Lilly og Marius Christensen. Parret har sønnerne Allan, født d. 7.-2.-1962, og Brian, født d. 26.-8.-1967.

F.G.N. er medlem af bestyrelsen for Hjadstrup Vandværk. Han overtog gården i 1959 fra Jens Peter Larsen.

Ejendomsskyld 1.050.000. Areal 14 ha., heraf tilkøbt 8,5 ha. Desuden er der forpagtet 13 ha.

Stuehuset er opført i 1910 og løbende restaureret, kvægstald opført 1906, svinestald i 1906 og ombygget 1959 og udbygget 1977, lade opført 1906 og ombygget til svinestald senere, maskinhuse opført 1964, 1976 og 1984. Gården drives med en besætning på 12 årskøer, 13 ungdyr og 7 slagtekalve af racerne RDM og SDM samt ca. 400 slagtesvin årligt. Planteproduktionens salgsafgrøder er sukkerroer, foderærter, maltbyg og hvede. Der er 2 traktorer, 1 mejetærsker og 1 enkorssåmaskine. Maskinstation bruges til en del af markarbejdet.



BRANDSBYVEJ 28, BRANDSBY, 5450 OTTERUP, tlf. 64-821155.

EJNAR BENDTSEN, gårdejer, født d. 4.-4.-1912, søn af Anna Marie og Bendt Bendtsen, gift d. 16.-9.-1952 med Astrid Magrethe Rasmussen, husmor, født d. 3.-5.-1913, datter af Christine og Jens Christian Rasmussen. Parret har sønnen Lars, født d. 18.-6.-1953.



Ejnar Bendtsen har været på Dalum Landbrugsskole. Han overtog gården, der er en 4-længet slægtsgård, som har været i slægtens eje gennem 5 generationer, d. 1.-10.-1952 fra sin svigerfar. Gården drives i dag som I/S mellem far og søn.

Ejendomsskyld 1.520.000. Areal 27 ha.

Stuehuset er opført efter brand i 1902 og løbende restaureret, kvægstald og lade opført 1902,

svinestald opført 1902 og ny tilbygget i 1960, og maskinhus og ny lade opført 1976. Planteproduktionens salgsafgrøder er sukkerroer, konservesærter, byg og hvede. Der er 2 traktorer, 1 mejetærsker, plansilo samt varm og kold lufts tørreri. Maskinstation bruges til en del af markarbejdet.

BREDSTRUPVEJ 29, "SKOVGAARD", BREDSTRUP, 5450 OTTERUP, tlf. 64-871143. BØRGE SIMONSEN, gårdejer, født d. 23.-9.-1929, søn af Ingeborg og Aksel Simonsen, gift d. 22.-9.-1961 med Tove Nørregaard Sørensen, jordemoder, født d. 25.-3.-1931, datter af Inger og Ejnar Sørensen. Parret har børnene: Bodil, født d. 22.-1.-1963, Kurt, født d. 10.-5.-1965, og Henning, født d. 6.-3.-1970.

B.S. har været på Dalum Landbrugsskole. Han overtog gården d. 1.-5.-1959 fra Peter Rasmussen.

Ejendomsskyld 1.520.000. Areal 33 ha. og der er forpagtet 5,5 ha.

Stuehuset er opført i 1864, restaureret og ombygget i 1975, svinestald opført efter brand i 1965 og ombygget i 1987, lade og maskinhus opført 1965, desuden er der fodersilo og gylletank. Gården drives med en besætning på 80 årssøer, 1.000 solgte smågrise og 1.000 slagtesvin årligt. Planteproduktionens salgsafgrøder er sukkerroer, konservesærter, hvede, byg og maltbyg. Der er 2 traktorer, andel i mejetærsker, enkorssåmaskine, højtrykspreser samt halmfyr. Maskinstation bruges til en del af markarbejdet. På gården er ansat 1 skoledreng.

BREDSTRUPVEJ 49, "STIBJERGGAARD", BREDSTRUP, 5450 OTTERUP, tlf. 64-871019.

JOHANNES JØRGENSEN, gård-ejer, født d. 9.-6.-1937, søn af Kristine og Knud Kristian Jørgensen, gift d. 26.-3.-1988 med Else Marie Hoxer Nielsen, hjemmehjælper, født d. 4.-4.-1948, datter af Kirstine og Karl Nielsen. Parret har døtrene Charlotte og Gitte.



J.J. arbejder som musiker og har været på Korinth Landbrugsskole. Han overtog gården, der har været i slægtens eje gennem mere end 4 generationer, i 1960 fra sin far.

Ejendomsskyld 1.420.000. Areal 27,5 ha., heraf tilkøbt 9 ha., og der er forpagtet 2 ha. Stuehuset er opført 1884 og senest restaureret i 1989, kvægstald opført 1972, svinestald 1964 og senere ombygget til maskinhus, lade opført 1884 og maskinhus 1964, desuden er der gylletank og udendørs køresilo. Gården drives med en besætning på 36 årskøer og 40 ungdyr af racen Jersey. Planteproduktionens salgsafgrøder er sukkerroer og byg. Der er 2 traktorer, markvandingsmaskine og staldvarme til stuehuset. Maskinstation bruges til en del af markarbejdet.

BÅRDESØVEJ 38, "ROSENGAARD", BÅRDESØ, 5450 OTTERUP, tlf. 64-871249.

JØRGEN MARTIN JACOBSEN, gårdejer, født d. 3.-2.-1918, søn af Anna og Niels

Jacobsen Nielsen, gift d. 24.-5.-1941 med Martha Agnethe Christensen, medhjælpende hustru, født d. 7.-1.-1918, datter af Anna og Hans Christensen. Parret har sønnerne Arne, født d. 21.-11.-1944, og Jørgen, født d. 9.-9.-1946.

J.M.J. har været på Dalum Landbrugsskole. Han overtog gården, der oprindeligt blev udflyttet fra Bårdesø i 1878 og som tidligere var fæstegård under "Einsidelsborg", i 1952 fra Johannes Emdal.

Ejendomsskyld 830.000. Areal 33 ha., heraf tilkøbt 4,4 ha. 13,2 ha. er bortforpagtet. Stuehuset er opført 1878 og gradvis moderniseret, kvægstald opført 1878 og ombygget i 1952, svinestald opført 1878 og isoleret og ventileret i 1974, lade opført 1878 og maskinhus 1974. Gården drives med en besætning på ca. 25 slagtesvin årligt. Der er 1 traktor, trådnettårnsilo samt kold lufts tørreri. Maskinstation bruges til en del af markarbejdet.



BÅRDESØVEJ 74, "TEGLVÆRKS-GAARDEN", BÅRDESØ, 5450 OTTERUP, tlf. 64-871003.

JØRN A. CHRISTENSEN, gårdejer, født d. 26.-12.-1926, søn af Asta og Christian Christensen, gift d. 4.-11.-1950 med Karen Jørgensen, husmor, født d. 6.-10.-1926, datter af Marie og Jørgen Martin Jørgensen.

J.A.C. er mejeriuddannet, han er formand for Bårdesø Brugs. Han overtog gården i 1956 fra sin

svigerfar. Den har været slægtsgård i mindst 6 generationer og var tidligere fæstegård under "Einsidelsborg" indtil 1972. Indtil 1914 var der teglværk på ejendommen.

Ejendomsskyld 1.150.000. Areal 27,7 ha., heraf 1 ha. mose. Desuden er der forpagtet 5 ha. Stuehuset er opført i 1887 og gradvis restaureret, kvægstald opført 1887 og ombygget 1958, svinestald opført 1887 og moderniseret i 1955, lade og maskinhus opført 1975. Planteproduktionens salgsafgrøder er sukkerroer, raps, maltbyg, hvede og vinterbyg. Der er 2 traktorer, 1 mejetærsker, tørresilo, varm og kold lufts tørreri samt halmfyr. Maskinstation bruges til en del af markarbejdet.

BÅRDESØVEJ 104, "BIRKELUND", BÅRDESØ, 5450 OTTERUP, tlf. 64871326.

JOHANNES ULRIK BIRKELUND HANSEN, gårdejer, født d. 20.-12.-1942, søn af Olga Marie og Ernst Frede Hansen, gift d. 28.-12.-1970 med Asta Biel Hansen, apoteksassistent, født d. 2.-5.-1948, datter af Chistine Biel og Hans Oluf Hansen. Parret har børnene: Morten, født d. 12.-5.-1972, og Ulrik, født d. 2.-6.-1975.

J.U.B.H. har været på Næsgård Landbrugsskole, han er medlem af bestyrelsen for Bårdesø Elværk og i Ensiedelsborg Pumpelaug. Han overtog gården, der har været slægtsgård i 4 generationer, i 1982 fra sin far. Den var oprindeligt udflyttergård fra Bårdesø og blev udflyttet i tiden 1890-92, og var tidligere fæstegård under "Einsidelsborg". Gården stammer helt tilbage til 1700-tallet.

Ejendomsskyld 1.330.000. Areal 26,6 ha., der er frasolgt 5 ha., 1 ha. er mose. Stuehuset er opført i 1891/92 og gradvis restaureret, kvægstald opført 1890 og ombygget til svinestald i 1984-89, svinestald opført 1890 og isat nyt inventar i perioden 1984-89, lade opført 1890 og halvdelen er senere ombygget til svin. Gården drives med en besætning på 60 årssøer, 700-800 solgte smågrise og ca. 400 slagtesvin årligt. Planteproduktionens salgsafgrøder er foderærter, raps, hvede og vinterbyg. Der er 3 traktorer, plansilo og halmfyr. Maskinstation bruges til en del af markarbejdet.

BÅRDESØVEJ 140, "DYSSEMARKSGAARD", BÅRDESØ, 5450 OTTERUP, tlf. 64-

871065. BENT DYSSEMARK KNUDSEN, gårdejer, født d. 27.-2.-1942, søn af Esther og Johannes Knudsen, gift d. 25.-6.-1968 med Bodil Mægaard, lærer, født d. 6.-3.-1944, datter af Agnete og Knud Mægaard. Parret har børnene: Marianne, født d. 27.-9.-1971, Vibeke, født d. 5.-7.-1973, og Søren, født d. 2.-4.-1979.

B.D.K. er vurderingsinspektør for Nykredit samt medlem af Statens Jordlovsudvalg og



har været på Dalum Landbrugs-skole, han er formand for teknisk udvalg i Otterup Kommune samt i bestyrelsen for Bårdesø Elforsyning, formand for Det Nordfynske Dige- og Kystsikringslag og er i repræsentantskabet for Nordfyns Landboforening. Han overtog gården d. 1.-7.-1968 fra sin far. "Dyssemarksgaard" har været slægtsgård siden 1787 og er oprindelig udflyttergård fra Bårdesø

og blev udflyttet i 1872, indtil 1896 var den fæstegård under "Einsidelsborg". Ejendomsskyld 2.850.000. Areal 56,5 ha., heraf tilkøbt 19 ha. 1 ha. er mose. Desuden er der forpagtet 2 ha.

Stuehuset er opført i 1872 og ombygget 1939 og senere løbende moderniseret, kvægstald ombygget i 1910 og tilbygget 1972, løsdriftstald opført 1978, svinestald renoveret i 1970'erne, lader opført 1972 og 1985, desuden er der foderlade, gylletank samt udendørs køresilo. I bygninger fra tilkøbt gård har man maskinhus. Gården drives med en besætning på 60 årskøer, ca. 50 ungdyr og 30 slagtekalve af racen RDM, samt 20 årssøer og der sælges ca. 1.000 slagtesvin årligt. Planteproduktionens salgsafgrøder er sukkerroer, hvede og byg. Der er 4 traktorer og 1 mejetærsker. Maskinstation bruges til en del af markarbejdet og der er ansat 1 fodermester og 2 faste medhjælpere.

BÅRDESØVEJ 146, "KJELDS-MARKSGAARD", JØRGENSØ, 5450 OTTERUP, tlf. 64-871220. POUL ERIK MØLLER ANDERSEN, gårdejer, født d. 19.-8.-1927, søn af Else Rasmine og Aage Møller Andersen.

P.E.M.A. er formand for Jørgen Sø Pumpelaug. Han overtog gården, der i 1801 blev udflyttet fra Bårdesø og indtil 1873 var fæstegård under "Einsidelsborg", i 1974 fra sin far.

Ejendomsskyld 1.300.000. Areal 21,4 ha., heraf 0,75 ha. mose og skov. Yderligere 5 ha. er forpagtet.

Stuehuset er opført i 1801 og gradvis restaureret, kvægstald og lade er opført 1956, svinestald 1962 og maskinhus 1965. Planteproduktionens salgsafgrøder er hvede, byg, raps, foder- og konservesærter. Der er 3 traktorer, 1 mejetærsker og netsilo.

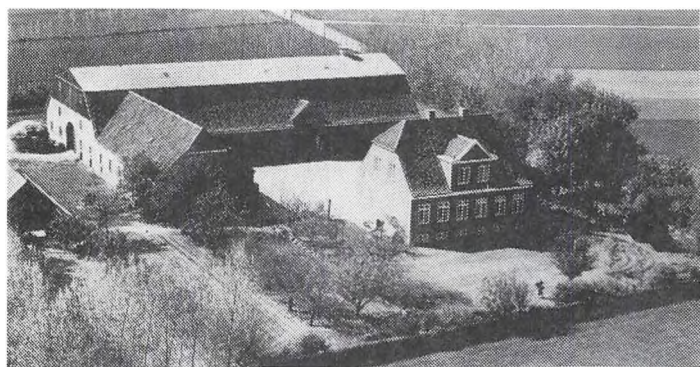
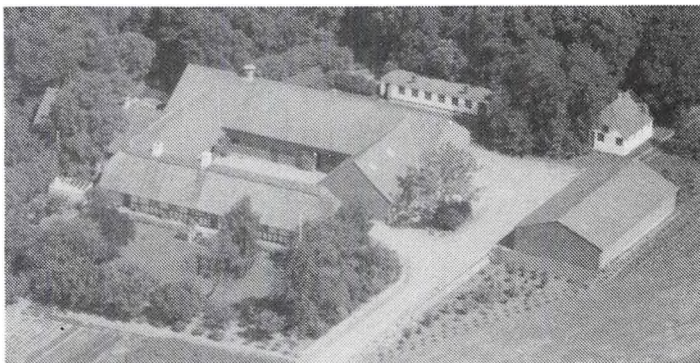

BÅRDESØVEJ 171, "DAMMOSE-GAARD", JØRGENSØ, 5450 OTTERUP, tlf. 64-871133.

PER VEST HANSEN, gårdejer, født d. 4.-8.-1956, søn af Karen og Frede Vest Hansen, gift d. 4.-7.-1983 med Anita Madsen, køkkenleder, født d. 4.-8.-1961, datter af Birgit og Aage Madsen. Parret har børnene: Sara, født d. 20.-3.-1983, og Ditte, født d. 25.-6.-1985.

Agerbrugsskole. Han overtog gården d. 1.-8.-1981 fra sin svigerfar. Gården blev bygget om og opført på nuværende adresse efter brand. Den kaldes i folkemunde "Amerikanergaarden", da den daværende ejer Kr. Haugaard opførte den efter ameri-

kansk byggestil.

Ejendomsskyld 1.800.000. Areal 33 ha., heraf tilkøbt 5,5 ha., 1 ha. er mose. Yderligere 69 ha. er forpagtet.

Stuehuset er opført i 1927 og gennemgribende restaureret i 1981, kvægstald og lade er opført 1927, svinestald 1927 som nu bruges til kvægstald. Gården drives med en besætning på 90 slagtekalve af racerne RDM og SDM. Planteproduktionens salgsafgrøder er sukkerroer, hvede, græsfrø, havefrø, fremavlsærter og raps. Der er 3 traktorer, 1 mejetærsker, enkorssåmaskine, minilæsser, trådsilo samt varm og kold lufts tørreri. Ind i mellem bruges fremmed arbejdskraft.



DALENE 21, ROERSLEV, 5450 OTTERUP, tlf. 64-821145.

HARRY OLSEN, gårdejer, født d. 25.-6.-1918, søn af Rasmine og Hans Brøchner Olsen, gift d. 3.-5.-1945 med Gudrun Jensen, husmor, født d. 22.-6.-1922, datter af Rasmine og Karl Jensen. Parret har børnene: Marianne, født d. 4.-10.-1949, og Anette, født d. 7.-3.-1962.

H.O. overtog gården, der har været slægtsgård gennem 3 ge-

nerationer, d. 1.-11.-1955 fra sin far.

Ejendomsskyld 1.400.000. Areal 23,5 ha., der er frasolgt 2,2 ha. til skole og byggegrunde. Jorden er bortforpagtet.

Stuehuset er opført i 1943, kvægstald og svinestald 1944 og lade 1927. På gården er der 2 traktorer og tårnsilo.

DAUGSTRUPVEJ 6, DAUGSTRUP, 5450 OTTERUP, tlf. 64-821279. GUNNER RASMUSSEN, gårdejer, født d. 3.-2.-1930, søn af Kirstine og Rasmus Peder Rasmussen, gift d. 1.-2.-1958 med Ingrid Henningsen, medhjælpende hustru, født d. 27.-2.-1933, datter af Olga og Hans Christian Henningsen. Parret har børnene: Knud, født d. 14.-7.-1958, Kirsten, født d. 25.-6.-1960, Birgit, født d. 28.-1.-1962, Jytte, født d. 14.-11.-1966, og Lars, født d. 16.-6.-1970.

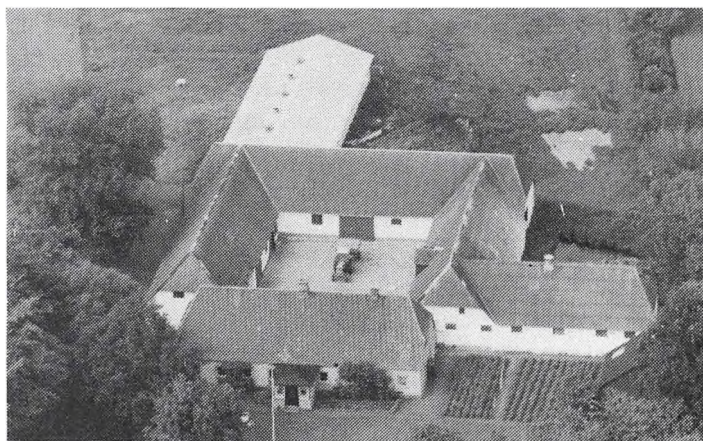

G.R. overtog gården, der har været slægtsgård gennem 3 generationer og oprindeligt er udflyttergård fra Daugstrup, i 1976 fra sin far.

Ejendomsskyld 1.560.000. Areal 23 ha. og der er forpagtet 6 ha.

Stuehuset er opført 1895 og løbende moderniseret, kvægstald opført 1895 og ombygget til svinestald i 1978, svinestalde opført 1895 og 1976, lade opført 1895 og maskinhus 1987. Gården drives med en slagtesvineproduktion på ca. 1.000 stk. årligt. Planteproduktionens salgsafgrøder er foderærter og sukkerroer. Der er 2 traktorer og 1 mejetærsker. Maskinstation bruges til en del af markarbejdet.

DAUGSTRUPVEJ 12 og 17, DAUGSTRUP, 5450 OTTERUP, tlf. 64-821390.

HELGE CHRISTENSEN, gårdejer, født d. 25.-12.-1938, søn af Marie og Christian Hyldal Christensen, gift d. 14.-11.-1964 med Sonja Laursen, medhjælpende hustru, født d. 30.-5.-1941, datter af Helga og Viggo Laursen. Parret har børnene: Lis, født d. 11.-12.-1969, og Jesper, født d. 20.-12.-1977.

H.C. har været på Korinth Landbrugsskole. Han overtog gårdene, som drives samlet, i

1964 fra Peter Bæksted. Nr. 17 har været i slægtens eje i 3 generationer, gårdens navn er "Nylundgaard" og er udflyttergård fra Daugstrup By. Ejendomsskyld 3.080.000. Areal 52 ha., heraf tilkøbt 7,7 ha., der er 4 ha. eng og 2 ha. skov.

Stuehuset er løbende moderniseret. På Daugstrupvej 17 er der kvægstald opført 1965, ungdyrstald 1973 og svinestald, der bruges til kvægstald, samt lade opført 1975 og foderhus samt gylletank. På Daugstrupvej 12 bruges bygningerne til kornopbevaring, desuden er der maskinhus fra 1975 og udendørs køresilo. Gårdene drives med en kvægproduktion på 54 årskøer, 90 ungdyr og 55 slagtekalve af racerne RDM og Jersey samt blandet race. Planteproduktionens salgsafgrøder er sukkerroer, hvede og byg. Der er 4 traktorer, 1 mejetærsker, plansilo, kold lufts tørreri samt staldvarme til stuehus på Daugstrupvej 17. På gårdene er ansat 1 fodermester og 1 medhjælper. Maskinstation bruges til en del af markarbejdet.

Daugstrupvej 17 blev overtaget i 1970 og er lagt sammen med nr. 12.

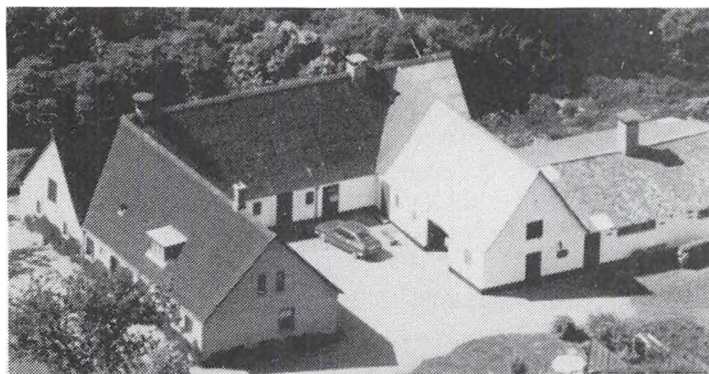

DEGNELØKKEVEJ 18, EGENSE MARK, 5450 OTTERUP, tlf. 64-821786.

MOGENS MOGENSEN, gårdejer, født d. 10.-2.-1924, søn af Ida og Peter Mogensen, gift d. 27.-4.-1958 med Karen Nielsen, hjemmehjælper, født d. 26.-2.-1933, datter af Petrine og Johannes Nielsen. Parret har datteren Else, født d. 18.-4.-1959.

M.M. har været på Tune Landbrugsskole. Han overtog gården

d. 1.-4.-1965 fra Jørgen Alfred Krogh.

Ejendomsskyld 777.000. Areal 12,5 ha.

Stuehuset er opført omkring 1900 og gradvis restaureret, kvægstald, lade og maskinhus er opført i 1900 og svinestald 1900 og tilbygget i 1965. Planteproduktionens salgsafgrøder er byg, hvede og raps. Der er 1 traktor. Maskinstation bruges til en del af markarbejdet.

DYSSEVÆNGET 18, "YNDGAARDEN", HASMARK/ØSTERBALLE, 5450 OTTERUP, tlf. 64-821907.

BODIL JØRGENSEN, gårdejer, født d. 11.-12.-1922, datter af Anna Elise og Laurits Larsen, gift d. 2.-1.-1948 med Laurits Christian Jørgensen, død i 1980, søn af Anna og Jørgen Jørgensen. Parret har sønnerne: Jørgen, født d. 29.-4.-1950, og Bent Karsten, født d. 5.-5.-1954.



Gården blev overtaget d. 1.-12.-1959 fra Holger Yndgaard.

Ejendomsskyld 950.000. Areal 15 ha., heraf tilkøbt 10 ha., 9,9 ha. er frasolgt. Jorden er bortforpagtet til sønnen Jørgen.

Stuehuset er gradvis restaureret, kvægstalden er ombygget til svinestald i 1974, svinestald isat nyt inventar i 1974 og maskinhus opført i 1966.

DYSSEVÆNGET 24, HASMARK, 5450 OTTERUP, tlf. 64-821064.

JOHN OLSEN, landmand, født d. 14.-1.-1956, søn af Anny og Bent Olsen, bor sammen med Vinnie Nielsen, husmor, født d. 31.-7.-1963. Parret har børnene: Sebastian, født d. 6.-7.-1982, og Veraonica, født d. 4.-4.-1987.

J.O. er maskinarbejder. Han overtog gården d. 1.-1.-1988 fra dødsboet efter Georg Rasmussen.

Ejendomsskyld 840.000. Areal 7 ha.

Stuehuset er isat nye vinduer og gradvis moderniseret, kvægstald er ombygget til svinestald, svinestald opført 1969 og maskinhus 1981, desuden er der silo. Gårdens besætning er på 6 får af Gotlandsk pelsrace. Planteproduktionens salgsafgrøder er sukkerroer, hvede, byg og spinat. Der er 1 traktor og halmfyr. Maskinstation bruges til en del af markarbejdet.

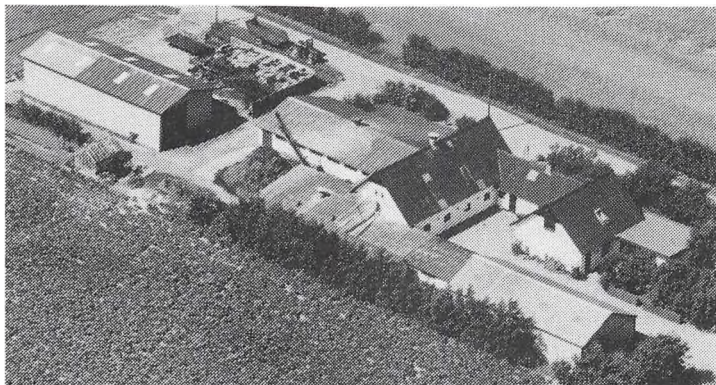

EGELØKKEVEJ 6, NISLEV, 5450 OTTERUP, tlf. 64-821759.

SIGURD VØLUND ANDERSEN, gårdejer, født d. 10.-12.-1937, søn af Thora og Georg Andersen, gift d. 7.-2.-1959 med Else Rasmussen, medhjælpende hustru, født d. 15.-9.-1939, datter af Karen og Svend Aage Rasmussen. Parret har børnene: Dorrit, født d. 18.-7.-1959, Margit, født d. 3.-12.-1960, og Morten, født d. 31.-3.-1966.

S.V.A. har været på Nordisk Landbrugsskole. Han overtog gården, der oprindeligt er udstykket som statshusmandsbrug fra "Nislevgaard" i 1925, d. 1.-5.-1964 fra Henry Hansen.

Ejendomsskyld 1.710.000. Areal 24,6 ha., heraf tilkøbt 19 ha., og der er forpagtet 9,4 ha.

Stuehuset er opført 1925 og tilbygget 1976, kvægstald ombygget 1965, kviestald opført 1974, fedesvinestald 1966, sostald 1984, halmlade 1974 og 2 maskinhuse i 1974 og 1985, desuden er der udendørs køresilo og gylletank. Gården drives med en besætning på 24 årskøer og 27 ungdyr af racen RDM samt 18 årssøer og ca. 380 slagtesvin årligt. Planteproduktionens salgsafgrøder er sukkerroer, hvede, byg og raps. Der er 3 traktorer, 1 mejetærsker, markvandingsmaskine samt halmfyr. Maskinstation bruges til en del af markarbejdet.

EGENSE BYGADE 11, EGENSE, 5450 OTTERUP, tlf. 64-821348.

ERIK LARSEN, gårdejer, født d. 31.-3.-1920, søn af Sine og Ejnar Larsen, gift d. 29.-7.-1952 med Ane Kirstine Hansen, medhjælpende hustru, født d. 18.-1.-1928, datter af Henny Katrine og Hans Thorvald Hansen.

E.L. overtog gården, der tidligere har været sognefogedgård, i 1960 fra sin mor. Ejendomsskyld 1.400.000. Areal 29,5 ha. Jorden er bortforpagtet.

Stuehuset er opført i 1919 og restaureret i 1982, kvægstald, svinestald, lade og maskinhus er opført i 1909. Der er 3 traktorer, 1 mejetærsker, tårnsilo, kold lufts tørreri og brændefyr.

EGENSEGÅRDSVEJ 5, "KALLEHAVEGAARD", EGENSE, 5450 OTTERUP, tlf. 64-821855.

GUNNAR EMDAL, gårdejer, født d. 8.-3.-1930, søn af Anne Kathrine og Johannes Marius Rasmussen Emdal, gift d. 12.-11.-1955 med Nancy Marie Ærenlund, medhjælpende hustru, født d. 10.-6.-1935, datter af Anna Caroline og Peter Christian Ærenlund. Parret har børnene: Erik, født d. 5.-9.-1956, Birgit, født d. 27.-9.-1958, og Steen, født d. 25.-4.-1963 og død d. 6.-2.-1988.

G.E. overtog gården, der tidligere var tvillinggård i Egense, men som efter brand blev flyttet til nuværende beliggenhed, i 1955 fra sin mor.

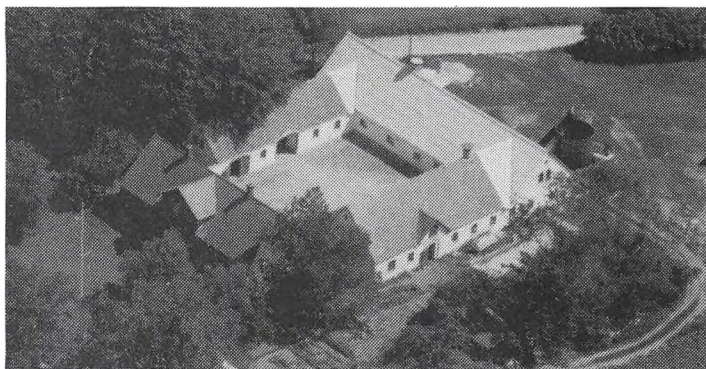

Ejendomsskyld 1.180.000. Areal 15,5 ha., heraf 0,5 ha. skov og krat. 0,5 ha. er frasolgt.

Stuehuset er opført i 1909 og senere restaureret, kvægstald opført 1909, svinestald 1909, hestestald omlagt til kostald, lade ombygget til svinesti og maskinhus opført 1985. Gården drives med en besætning på 18 årskøer, 11 ungdyr og 10 slagtekalve af blandet race. Planteproduktionens salgsafgrøder er sukkerroer og byg. Der er 2 traktorer, anpart i mejetærsker samt brændefyr. Maskinstation bruges til en del af markarbejdet.

EGENSEGÅRDSVEJ 11, EGENSE, 5450 OTTERUP, tlf. 64-824003.

ERIK EMDAL, gårdejer, født d. 5.-9.-1956, søn af Nancy og Gunnar Emdal, gift d. 17.-5.-1986 med Joan Hanneberg Mortensen, klinikassistent, født d. 5.-4.-1958, datter af Elena og John Mortensen. Parret har sønnen Søren, født d. 10.-8.-1988.

E.E. har været på Korinth og Dalum landbrugsskoler. Han overtog gården, der er ud-flyttergård og tidligere tvillinggård i Egense, d. 1.-4.-1978 fra Karl Peter Salbo. Ejendomsskyld 1.500.000. Areal 20 ha. og der er forpagtet 27,5 ha.

Stuehuset er opført i 1909, kvægstald 1909 og ombygget til svin i 1978, svinestald opført 1909, ny svinestald 1978, lade og maskinhus opført 1935. Gården drives med en svineproduktion på 30 årssøer og ca. 700 slagtesvin årligt. Planteproduktionens salgsafgrøder er sukkerroer, vinterraps, foderærter, byg og hvede. Der er 1 traktor, 1 mejetærsker, plansilo, kold lufts tørreri og halmfyr. Maskinstation bruges til en del af markarbejdet.

EGENSEGÅRDSVEJ 14, "EGENSEGAARD", EGENSE, 5450 OTTERUP, tlf. 64-824806.

KARL AAGE MADSEN, gårdejer, omtales under Lindøvej 5.

K.Aa.M. overtog gården, der er tidligere enkesæde til "Østrupgaard", i december 1982 fra Arne Rasmussen.

Ejendomsskyld 2.000.000. Areal 50 ha., heraf 3,4 ha. granplantage og skov.

Stuehuset er opført i 1849, kvægstald 1902 og maskinhus 1977. Planteproduktionens salgsafgrøder er græsfrø, raps og sukkerroer. Der er halmfyr.

K.Aa.M. ejer og driver også Lindøvej 5, 5450 Otterup.

EGENSEVEJ 12, NORUP, 5450 OTTERUP, tlf. 64-821542.

BENT JENSEN, husmand, født d. 17.-12.-1936, søn af Else og Niels Christian Jensen. B.J. har været på Kalø Landbrugsskole. Han overtog gården, der oprindeligt er udstykket fra Norup Præstegård i 1923, i 1970 fra sin far.

Ejendomsskyld 800.000. Areal 12,1 ha., heraf tilkøbt 5,8 ha. Desuden er der forpagtet 23,7 ha. Stuehuset er opført i 1923 og gradvis moderniseret, kvægstald opført 1923 og ombygget 1965 samt udvidet 1978, maskinhus opført 1989, desuden er der udendørs køresilo. Gården drives med en besætning på 32 årskøer og 32 ungdyr af racen Jersey. Planteproduktionens salgsafgrøder er sukkerroer, byg, rug, raps og foderærter. Der er 2 traktorer. Maskinstation bruges til en del af markarbejdet.

EGENSEVEJ 51, EGENSE MARK, 5450 OTTERUP, tlf. 64-821553.

HELMER SØRENSEN, gårdejer, født d. 14.-5.-1936, søn af Karla og Marinus Sørensen, gift d. 26.-11.-1960 med Inge Bertelsen, medhjælpende hustru, født d. 20.-1.-1988, datter af Mary og Adolf Bertelsen. Parret har børnene: Hanne, født d. 7.-9.-1962, Gitte, født d. 28.-3.-1966, og Mette, født d. 11.-2.-1974.

H.S. har været på Dalum Landbrugsskole. Han overtog gården, der oprindeligt er udstykket fra gård i Egense i 1915, d. 11.-6.-1960 fra Oluf Olsen.

Ejendomsskyld 1.200.000. Areal 18 ha., heraf tilkøbt 7 ha., der er 0,5 ha. skov og mose. Der er yderligere forpagtet 12 ha.

Stuehuset er opført i 1915 og gradvis moderniseret, kvægstald opført 1915, tilbygget 1973 og ombygget til smågriseproduktion i 1978, svinestald opført 1915, fedesvinestald fra 1967 er tilbygget 1973, lade opført 1915 og maskinhus 1982, desuden er der en fodersilo i laden. Gården drives med en besætning på 60 årssøer og 1.200 slagtesvin årligt. Planteproduktionens salgsafgrøder er sukkerroer, konservesærter, raps, hvede og byg. Der er 4 traktorer og 1 mejetærsker.

H.S. driver desuden Kirkevej 57, Nr. Højrup, 5450 Otterup.

EGENSEVEJ 56, EGENSE MARK, 5450 OTTERUP, tlf. 64-821413.

JØRGEN KOLD LEBÆK, gårdejer, født d. 20.-12.-1934, søn af Dagny og Niels Peter Lebæk, gift d. 4.-3.-1961 med Elly Grønne, medhjælpende hustru, født d. 18.-3.-1941, datter af Johanne og Viggo Grønne. Parret har børnene: Søren, født d. 7.-8.-1965, og Tina, født d. 16.-1.-1968.

J.K.L. overtog gården d. 11.-12.-1960 fra Marius Egedal.

Ejendomsskyld 1.990.000. Areal 27 ha., heraf tilkøbt 10 ha.

Stuehuset er opført i 1971, kvægstald opført 1965 og ombygget til svinestald i 1974, svinestalde opført 1964 og 1974, lade 1965 og maskinhus 1973. Gården drives med en besætning på 50 årssøer og ca. 900 slagtesvin årligt. Planteproduktionens salgsafgrøde er sukkerroer. Der er 3 traktorer, 1 mejetærsker og gastæt silo. Maskinstation bruges til såning af roer.

EMMELEVGYDEN 3, "TOFTELUND", EMMELEV, 5450 OTTERUP, tlf. 64-821293.

KARL ANDERSEN, gårdejer, født d. 4.-8.-1926, søn af Anna og Anton Andersen, gift d. 24.-7.-1953 med Agnes Rasmussen, medhjælpende hustru og husmor, født d. 15.-7.-1930, datter af Katrine og Johannes Rasmussen. Parret har børnene: Bente og Tage. K.A. har været på Korinth Landbrugsskole. Han overtog gården, der har været i slægtens eje siden 1901, i 1953 fra Kristine Simonsen. Gården er den sidst tvillinggård på Fyn og opført i 1819, den brændte d. 9.-7.-1973.

Ejendomsskyld 1.400.000. Areal 14,7 ha., heraf ca. 1 ha. marginaljord.

Stuehuset er opført i 1974, svinestalde i 1959 og 1974, lade 1974 og maskinhus 1967. Gården drives med en slagtesvineproduktion på ca. 350 stk. årligt. Der er 2 traktorer, plansilo og kold lufts tørreri. Maskinstation bruges til en del af markarbejdet.

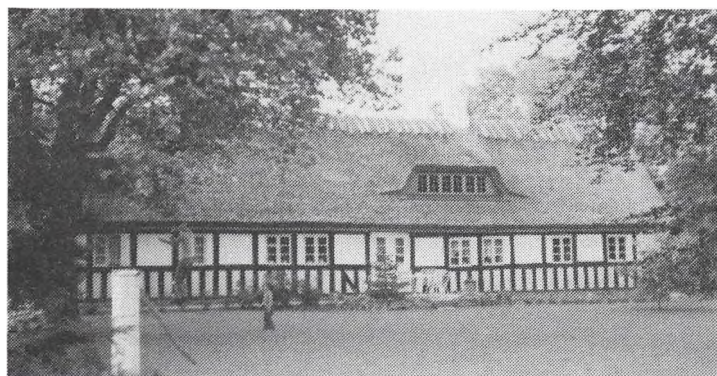

EMMELEVGYDEN 4, "LINDEGAARD", EMMELEV, 5450 OTTERUP, tlf. 64-821087.

ERIK RASMUSSEN, gårdejer, født d. 27.-6.-1941, søn af Thora Gerda og Hans Christian Rasmussen, gift d. 11.-2.-1967 med Annelise Jensen, husmor, født d. 5.-7.-1945, datter af Frida og Peter Jensen. Parret har sønnerne: Søren Peter, født d. 17.-7.-1967, og Lars, født d. 20.-7.-1968. E.R. driver maskinstation og har

været på Dalum Landbrugsskole. Han overtog gården, der har været slægtsgård siden 1898, i 1970 fra Boline Rasmussen.

Ejendomsskyld 1.800.000. Areal 39,4 ha., heraf 0,5 ha. granplantage. Yderligere 71,5 ha. er forpagtet.

Stuehuset er opført før 1870 og løbende restaureret, kvægstald, svinestald og lade opført efter brand i 1913 og maskinhuse opført 1975, 1986 og 1988. Planteproduktionens salgsafgrøder er sukkerroer, hvede, byg, rug, raps, foder- og konservesærter. Der er 7 traktorer og 3 mejetærskere. På gården er ansat 1 medhjælper.

E.R. driver desuden Storhøjvej 42, Egense, 5450 Otterup.

EMMELEVGYDEN 8, EMMELEV BY, 5450 OTTERUP, tlf. 64-821537.

JOHANNES KNUDSEN ENNEGAARD, gårdejer, søn af Anna og Martin Knudsen Ennegaard, gift i 1979 med Erna Hulegaard Christensen, husmor, datter af Axel Christensen. Parret har børnene: Aksel Jeppesen og Anni Jeppesen.

J.K.E. overtog gården, der har været slægtsgård gennem 3 generationer, i 1946 fra sin mor. På gårdens jord findes en kilde.

Ejendomsskyld 980.000. Areal 18 ha., heraf tilkøbt 2 ha., der er 1 ha. marginaljord. Stuehuset er opført i 1863 og restaureret i 1978, kvægstald opført sidst i 1860'erne, svinestald ombygget sidst i 1960'erne, lade og maskinhus opført 1863. Planteproduktionens salgsafgrøde er maltbyg. Der er 1 traktor, maskinstation bruges til en del af markarbejdet.

EMMELEVVEJ 17, "NORDGAARD", EMMELEV BY, 5450 OTTERUP, tlf. 64-822132. ANDERS EJVIND PETERSEN, gårdejer, født d. 14.-9.-1929, søn af Bertha Camilla og Erik Holmer Petersen, gift d. 8.-11.-1956 med Karen Magrethe Bendtsen, husmor, født d. 2.-11.-1932, datter af Jenny Elise og Laurits Bendtsen. Parret har børnene: Inge Merete, født d. 14.-4.-1959, Peter Bjarne, født d. 4.-3.-1962, og Niels Henrik, født d. 30.-3.-1969.

A.E.P. har været på Kærhave Landbrugsskole, han er medlem af repræsentantskabet for Nordfyns Landboforening. Han overtog gården, der har været i slægtens eje siden 1921, i 1962 fra sin svigerfar.

Ejendomsskyld 1.850.000. Areal 29 ha., heraf 1 ha. skov. Yderligere 61 ha. er forpagtet.

Stuehuset er opført ca. 1840 og restaureret i tiden 1985-87, kvægstalde opført 1912 og 1943, løsdriftstald 1975, svinestald 1912 og restaureret og ombygget løbende, lade opført 1921, maskinhus 1987/88 og foderhus 1975, desuden er der udendørs køresilo. Gården drives med en besætning på 40 årskøer og 80 ungdyr af racen SDM. Planteproduktionens salgsafgrøder er sukkerroer, foderærter, hvede, rug og maltbyg. Der er 4 traktorer, 1 mejetærsker, halmballepresser, plansilo, varm og kold lufts tørreri samt brændefyr. Maskinstation bruges til en del af markarbejdet og den ene af sønnerne hjælper til på gården.



FLYVESANDSVEJ 12, EGEBY, 5450 OTTERUP, tlf. 64-871318. KAREN ANDERSEN, husmand, født d. 10.-2.-1933, datter af Anna og Rasmus Vinther, gift d. 11.-7.-1952 med Arne Andersen, født d. 22.-9.-1928 og død i 1971, søn af Ellen Sofie og Valdemar Andersen. Parret har børnene: Jane, født i 1954, Rasmus, født i 1955, Allan, født i 1957, Erling, født i 1959, Jesper, født i 1965, og Morten, født i 1970.

K.A. overtog gården i 1953, hvor den blev udstykket fra "Egebjerggaard".

Ejendomsskyld 500.000. Areal 8,8 ha. og der er forpagtet 2,2 ha.

Stuehuset er opført i 1913 og løbende restaureret, kvægstald, svinestald, lade og maskinhus er alle opført i 1953. Planteproduktionens salgsafgrøder er hvede, byg og foderærter. Der er 1 traktor, maskinstation bruges til en del af markarbejdet.

FLYVESANDSVEJ 15, EGEBY, 5450 OTTERUP, tlf. 64-871350.

NIELS PETER SØRENSEN, gårdejer, født d. 4.-4.-1937, søn af Karen og Søren Peter Sørensen, gift d. 10.-5.-1960 med Lilly Bach Christensen, butiksassistent, født d. 27.-6.-1939, datter af Katrine og Jens Bach Christensen. Parret har børnene: Helen, født d. 25.-9.-1960, Vagn, født d. 26.-11.-1961, og Karsten, født d. 24.-12.-1966. N.P.S. har været på Korinth Landbrugsskole. Han overtog gården, der i 1953 blev udstykket fra "Egebjerggaard" og "Kørup", d. 1.-4.-1960 fra Robert Birch Nielsen. Ejendomsskyld 950.000. Areal 15,5 ha., heraf tilkøbt 6,2 ha.

Stuehuset er opført i 1953, kvægstald i 1953 er ombygget til svinestald i 1970, svinestald opført 1953 og tilbygget i 1970, sostald opført 1975 og maskinhus 1980. Gården drives med en besætning på 36 årssøer, ca. 300 solgte smågrise og ca. 300 slagtesvin årligt. Planteproduktionens salgsafgrøder er sukkerroer, hvede, maltbyg, rug og raps. Der er 1 traktor og 1 mejetærsker. Maskinstation bruges til en del af markarbejdet.

FREMMELEV 27, "AGERTOFTGAARD", FREMMELEV, 5450 OTTERUP, tlf. 65-955678.

POUL EDVARD KNUDSEN, gårdejer, født d. 2.-3.-1950, søn af Ellen og Edvard Knudsen, gift d. 4.-3.-1975 med Kirsten Knudsen, husassistent, født d. 14.-5.-1955, datter af Hansine og Ejnar Knudsen. Parret har børnene: Søren, født d. 2.-7.-1975,

Mette, født d. 29.-5.-1980, og Claus, født d. 21.-4.-1985.

P.E.K. har været på Dalum Landbrugsskole, han er næstformand for Lunde Vandværk samt medlem af Skolenævnet i Lunde Skole. Han overtog gården, der har været slægtsgård gennem 6 generationer, d. 11.-12.-1982 fra sin mor. Gården er frakøbt fra "Nislevgaard Hovedgaard" i 1861.

Ejendomsskyld 1.900.000. Areal 32 ha., heraf 1 ha. eng. Yderligere 44 ha. er forpagtet.

Stuehuset er opført i 1858 og restaureret i 1985, svinestald er opført 1920 og ombygget i 1971, lade opført 1860 og maskinhus 1960. Gården drives med en svineproduktion på ca. 600 slagtesvin årligt. Planteproduktionens salgsafgrøder er sukkerroer, vinterbyg, hvede, maltbyg, foderærter og raps. Der er 2 traktorer og 1 mejetærsker. Maskinstation bruges til en del af markarbejdet.

FREMMELEV 28, FREMMELEV, 5450 OTTERUP, tlf. 65-955007.

KURT HANSEN, gårdejer, født d. 3.-4.-1951, søn af Ellen Margrethe og Frede Hansen. K.H. har været på Dalum Landbrugsskole, han er medlem af bestyrelsen for Nordfyns Frøavlforening. Han overtog gården, der har været slægtsgård gennem 5 generationer, i 1980 fra sin far.

Ejendomsskyld 1.600.000. Areal 27 ha. og der er forpagtet 30 ha.

Stuehuset er opført 1866 og løbende restaureret, kvægstald, svinestald og lade er ombygget til svinestalde i 1970 og maskinhus opført 1975. Gården drives med en svineproduktion på 20 årssøer, der produceres 350 slagtesvin årligt. Planteproduktionens salgsafgrøder er sukkerroer, frøgræs, konservesærter, fremavlshvede og byg. Der er 3 traktorer, plansilo og varm lufts tørreri. Maskinstation bruges til en del af markarbejdet.

FREMMELEV 36, "TRAUN I/S", FREMMELEV, 5450 OTTERUP, tlf. 65-954106.

NIELS OG MOGENS TRAUN ULRIKSEN, landmænd, begge født d. 3.-8.-1961, sønner af Niels Edvin Traun Ulriksen.

Brødrene overtog gården d. 1.-2.-1990 fra Bent Erik Johansen.

Ejendomsskyld 1.800.000. Areal 31,9 ha.

Gårdens bygninger består af stuehus, svinestald og lade. Der er 1 traktor, plansilo, varm lufts tørreri samt brændefyr.

FREMMELEV 40, FREMMELEV, 5450 OTTERUP, tlf. 65-955060.

ELNA SØLUND, gårdejer, født d. 12.-1.-1924, datter af Karen Line og Albert Frederiksen, gift d. 28.-4.-1953 med Hans Sølund, gårdejer, født d. 6.-11.-1921, søn af Karen og Jesper Sølund. Parret har sønnerne: Poul, født d. 3.-12.-1954, og Keld, født d. 14.-9.-1957.

E.S. overtog gården d. 1.-4.-1952 fra Kirstine Sørensen, nuværende ejer er 3. generation på gården, som har været i slægtens eje siden 1817.

Ejendomsskyld 1.700.000. Areal 32 ha., heraf tilkøbt 4 ha. Jorden er bortforpagtet til sønnen Poul.

Stuehuset er opført i 1860 og løbende restaureret, kvægstalden er genopbygget efter brand i 1921, svinestald opført 1930, alt er lavet til svinestald i 1969, lade opført 1921. Gården drives med en slagtesvineproduktion på 650 stk. årligt. Planteproduktionens salgsafgrøder er sukkerroer, hvede, byg, vinterraps og græsfrø. Der er 2 traktorer, 1 mejetærsker, plansilo samt varm og kold lufts tørreri. Maskinstation bruges til en del af markarbejdet.

FREMMELEV 44-48, FREMMELEV, 5450 OTTERUP, tlf. 65-955087.

HOLGER KNUDSEN, gårdejer, født d. 21.-7.-1924, søn af Louise og Laurits Knudsen, gift d. 31.-3.-1950 med Lilly Rasmussen, husmor, født d. 16.-8.-1928, datter af Rigmor og Peter Rasmussen. Parret har børnene: Lis, født i 1952, Inger, født i 1956, og Tom, født i 1963.

H.K. er gartner og været på Korinth Landbrugsskole. Han overtog gården, der har været slægtsgård gennem 3 generationer siden 1875, i 1960 fra sin far.

Ejendomsskyld 1.650.000. Areal 25 ha., heraf tilkøbt 5 ha.



Fremmelev 44-48's stuehus er opført i 1882, kvægstald og svinestald 1926 samt maskinhuse i 1960 og 1970. Planteproduktionens salgsafgrøder er sukkerroer og konservesafgrøder. Der er 4 traktorer, markvandingsanlæg og gartnerimaskiner. Maskinstation bruges til en del af markarbejdet og der er ansat 1 medhjælper og 1 skoledreng/pige.

FÆLLEDGÅRDSVEJ 3, "BJERREGAARD", EGEBY, 5450 OTTERUP, tlf. 64-871308. LARS BJERG, gårdejer, født d. 22.-8.-1924, søn af Maren og Hans Peter Jensen, gift d. 21.-5.-1949 med Grethe Nielsine Jørgensen, medhjælpende hustru, født d. 29.-8.-1926, datter af Valborg og Jørgen Peder Jørgensen. Parret har børnene: Erik, født d. 15.-4.-1950, Helge, født d. 4.-1.-1954, og Arne, født d. 29.-11.-1961.

L.B. overtog gården, der i 1954 blev udflyttet fra "Egebjerggaard", i 1963 fra Aage Andersen.

Ejendomsskyld 680.000. Areal 13 ha., heraf tilkøbt 3 ha.

Stuehuset er opført i 1954 og gradvis moderniseret, kvægstald opført i 1954 og ombygget til svinestald i 1972, svinestald opført 1954, ombygget og tilbygget i 1972 yderligere tilbygget i 1972 og 1978, maskinhus opført 1972 og der er fodersilo. Gården drives med en svineproduktion på 90 årssøer, der sælges 1.500 smågrise og produceres ca. 100 slagtesvin årligt. Planteproduktionens salgsafgrøder er sukkerroer, hvede og vårbyg. Der er 2 traktorer og 1 mejetærsker. Maskinstation bruges til en del af markarbejdet og 1 af sønnerne hjælper til på gården.

L.B. driver desuden Slettens Landevej 30, Grindløse, 5400 Bogense.

FÆLLEDGÅRDSVEJ 21, EGEBY, 5450 OTTERUP, tlf. 64-871356. HELGE EGON CHRISTENSEN, gårdejer, født d. 21.-11.-1930, søn af Thea og Hans Christensen, gift d. 5.-12.-1959 med Else Hvid Hansen, husmor, født d. 26.-5.-1939, datter af Thora og Ejnar C. Hansen. Parret har børnene: Hans Erik, født d. 24.-11.-1960, Bente, født d. 11.-5.-1963, Knud Aage, født d. 27.-1.-1965, og Dorte, født d. 8.-12.-1966.



H.E.C. er assurandør og har været på Korinth Landbrugsskole. Han overtog gården, der i 1954 blev udstykket fra "Egebjerggaard", d. 22.-11.-1959 fra Larits Jørgensen. Ejendomsskyld 820.000. Areal 9,3 ha. og der er forpagtet 16 ha.

Stuehuset er opført i 1954 og gradvis forandret, kvægstald opført 1954 og tilbygget 1973, svinestald opført 1954 og ombygget til kvæg i 1973-74, maskinhus opført 1968 og desuden er der 3 udendørs køresiloer. Gården drives med en kvægproduktion på 40 årskøer, 45 ungdyr og 4 slagtekalve af racerne SDM og RDM. Planteproduktionens salgsafgrøde er sukkerroer. Der er 5 traktorer og sprinklervandingsanlæg. Maskinstation bruges til en del af markarbejdet og en af sønnerne hjælper til på gården.

H.E.C. ejer og driver desuden Højagervej 31, 5471 Søndersø.

FÆLLEDGÅRDSVEJ 22, EGEBY, 5450 OTTERUP, tlf. 64-871393.

BENT TAAGAARD, gårdejer, født d. 6.-5.-1950, søn af Ellen og Hans Taagaard.

B.T. overtog gården, der i 1953 blev udstykket fra "Egebjerggaard", d. 1.-8.-1988 fra sin far.

Ejendomsskyld 1.020.000. Areal 12,4 ha. og der er forpagtet 11 ha.

Stuehuset er opført i 1953, kvægstald 1953, svinestald 1953, som er om- og tilbygget til kviestald i 1972, lade opført 1954 og ombygget til stald senere, maskinhus opført 1974 og foderhus 1969. Gården drives med en besætning på 33 årskøer og 35 ungdyr af racerne RDM og SDM. Planteproduktionens salgsafgrøder er sukkerroer, hvede og byg. Der er 2 traktorer og 1 mejetærsker.

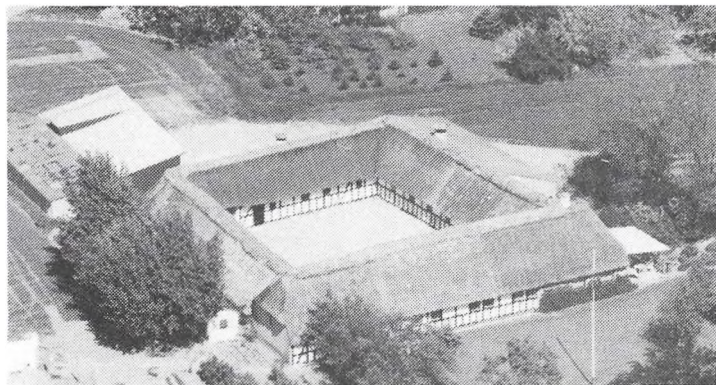

GERSKOV BYGADE 10, GERSKOV, 5450 OTTERUP, tlf. 64-821237. HELGE AAGAARD, gårdejer, født d. 25.-1.-1925, søn af Asta og Kresten Aagaard, gift d. 22.-10.- 1955 med Aase Andersen, medhjælpende hustru, født d. 15.-7.- 1924, datter af Sofie og Karl Andersen. Parret har sønnerne: Peder, født d. 7.-2.-1958, og Ole, født d. 1.-7.-1960. H.Aa. har været på Nordsjællands Landbrugsskole. Han overtog

gården, der er udflyttergård fra "Nislev Hovedgård", i 1955 fra sin far. Ejendomsskyld 1.180.000. Areal 36 ha., heraf tilkøbt 21 ha.

Stuehuset er opført i 1701 og restaureret i 1968, kvægstald opført 1701 og ombygget 1953 med isolering og brandsikrede lofter og senere ombygget til svin i 1970, svinestald opført 1701, om- og tilbygget i 1970, lade opført 1701 bruges nu som kartoffellager, maskinhuse opført 1960 og 1980. Planteproduktionens salgsafgrøder er byg, raps, rug, sukkerroer og spisekartofler. Der er 4 traktorer, 1 mejetærsker, kartoffelmaskiner, plansilo og kold lufts tørreri. Maskinstation bruges til en del af markarbejdet.

GERSKOV BYGADE 20, GERSKOV, 5450 OTTERUP, tlf. 64-823138. HANS ANDERSEN, gårdejer, født d. 31.-12.-1928, søn af Anna og Marius Andersen, gift d. 8.-6.- 1953 med Inger Frislund Jørgensen, medhjælpende hustru, født d. 28.-3.-1933, datter af Rita og Jørgen R. Jørgensen. Parret har børnene: Birthe, født d. 10.-11.- 1953, og Torben, født d. 4.-9.- 1960.



Den 4-længede stråttækte gård ejes nu af 3. generation, og H.A. overtog den d. 1.-12.-1963 fra sin svigerfar. Ejendomsskyld 810.000. Areal 14 ha.

Stuehuset er opført i 1696 og løbende moderniseret, kvægstald opført 1696 og ombygget flere gange senest i 1975, svinestald opført 1696 og maskinhus 1968. Planteproduktionens salgsafgrøder er sukkerroer, foderærter, hvede, byg og hvede til langhalm. Der er 2 traktorer, langhalmmaskine samt varm og kold lufts tørreri. Maskinstation bruges til en del af markarbejdet.

GERSKOV BYGADE 32, "TORPELUND", GERSKOV, 5450 OTTERUP, tlf. 64-824928. BO ESBECH, gårdejer, født d. 1.-9.-1959, søn af Gudrun og Poul Madsen, gift d. 2.-7.-1982 med Eva Esbech, medhjælpende hustru, født d. 28.-1.-1960, datter af Bente og Johannes Esbech. Parret har sønnen Christian, født d. 7.-2.-1980.

B.E. har været på Nordisk Landbrugsskole og er formand for Gerskov Landvandingslaug. Han overtog gården d. 1.-1.-1983 fra Grethe Larsen.

Ejendomsskyld 1.320.000. Areal 38,5 ha., heraf tilkøbt 23,1 ha., der er 0,5 ha. skov. Desuden er der forpagtet 34,7 ha.

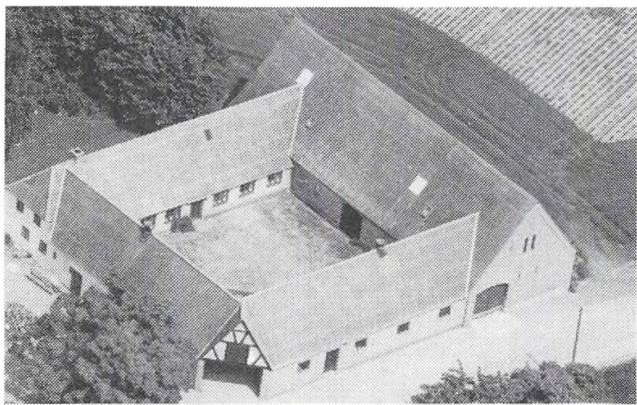

"Torpelund"s stuehus er opført 1856 og løbende ombygget, kvægstald opført 1856 og ombygget omkring 1950, tilbygningerne benyttes som grøntsagslager, bl.a. med luftkøling til grøntsagerne. Gårdens besætning er på 2 får og 1 vædder. Planteproduktionens salgsafgrøder er hvede, byg, rug, foderærter, sukkerroer, hvidkål, gulerødder, blomkål og bladselleri. Der er 6 traktorer, gulerods-optager og skærevogne til grønt-

sager. Maskinstation bruges til en del af markarbejdet. På gården er ansat 1 elev samt sæsonarbejdere.

GERSKOV BYGADE 35, GERSKOV, 5450 OTTERUP, tlf. 64-821220.

KAJ OLSEN, gårdejer, født d. 31.-1.-1933, søn af Laura og Hans Peder Olsen, gift d. 7.-3.-1958 med Grete Engelun, gartnerimedhjælper, født d. 5.-1.-1935, datter af Meta og Kristian Engelun. Parret har børnene: Hans Kristian, født d. 22.-12.-1959, Helle, født d. 19.-1.-1962, Lotte, født d. 1.-1.-1964, og Mette, født d. 9.-3.-1966.

K.O. har været på Korinth Landbrugsskole. Han overtog gården, der har været i slægtens eje gennem 3 generationer, d. 1.-1.-1959 fra sin far.

Ejendomsskyld 1.300.000. Areal 30 ha., heraf 0,5 ha. fredskov.

Stuehuset er opført i 1801 og løbende restaureret, kvægstald er opført 1940-41, svinestald 1801 og lader 1801 og 1940. Gården drives med en besætning på 14 årskøer, 16 ungdyr og 8 slagtekalve af blandet race. Planteproduktionens salgsafgrøder er græsfrø, raps, hvede og byg. Der er 1 traktor og brændefyr. Maskinstation bruges til en del af markarbejdet.

GERSKOVVEJ 32, "SOGNEFOGEDGAARDEN", GERSKOV, 5450 OTTERUP, tlf. 64-821186.

EIGIL JØRGENSEN, gårdejer, født d. 13.-4.-1923, søn af Katharine og Jens Jørgensen, gift d. 19.-5.-1956 med Elin Dalsgaard Sørensen, kasserer, født d. 14.-4.-1936, datter af Valborg og Thorvald Sørensen. Parret har børnene: Benny, født d. 17.-5.-1958, Dorthe, født d. 16.-12.-1962, og Linda, født d. 24.-7.-1966.

E.J. har været på Sydsjællands Landbrugsskole, han er medlem af repræsentantskabet for Nordfyns Landboforening og er strandfoged. Han overtog gården, som har været i slægtens eje gennem 3 generationer, i 1959 fra sin far.

Ejendomsskyld 2.420.000. Areal 55 ha., heraf tilkøbt 14,9 ha., 8,3 ha. er skov og plantage.

Stuehuset er opført i 1909 og løbende moderniseret, kvægstald opført 1909 og ombygget til svinestald i 1974, svinestald opført 1909 og restaureret i 1974, lade og maskinhus opført 1909. Planteproduktionens salgsafgrøder er konservesærter, græsfrø, sukkerroer, hvede og raps. Der er 2 traktorer og 1 mejetærsker. Maskinstation bruges til en del af markarbejdet.

GERSKOVVEJ 38, GERSKOV, 5450 OTTERUP, tlf. 64-821106.

ERIK ANDERSEN, gårdejer, født d. 10.-11.-1926, søn af Elise Marie og Hans Marius Hjære Andersen, gift d. 17.-9.-1955 med Grethe Jensen, medhjælpende hustru, født d. 7.-10.-1933, datter af Anne Marie Kathrine og Viggo Wilhelm Jensen. Parret har børnene: Jane Anette, født d. 1.-3.-1959, og Lise Birgitte, født d. 17.-8.-1960.



E.A. har været på Sydsjællands Landbrugsskole. Han er 3. generation på gården, der har været slægtsgård siden 1867 og oprindelig var udflyttergård, den blev overtaget i 1960 fra faderen.

Ejendomsskyld 1.800.000. Areal 29 ha., heraf tilkøbt 13,8 ha., og der er forpagtet 26,5 ha.

Stuehuset er opført i 1867 og løbende moderniseret, kvægstald opført 1867 og ombygget til svinestald i 1980, svinestald opført 1867 og senere moderniseret, lade opført 1867 og ombygget i 1944, og desuden er der maskinhus. Gården drives med en besætning på 20 årssøer og ca. 350 solgte smågrise årligt. Planteproduktionens salgsafgrøder er byg, hvede, rug, konservesærter, foderærter, sukkerroer og raps. Der er 3 traktorer, 1 mejetærsker, plansilo, varm og kold lufts tørreri samt halmfyr. Maskinstation bruges til en del af markarbejdet.

GLAVENDRUPVEJ 15, BLADSTRUP, 5450 OTTERUP, tlf. 65-955043.

AXEL RASMUSSEN, gårdejer, født d. 24.-4.-1932, søn af Kirstine og Rasmus Rasmussen, gift d. 9.-9.-1963 med Aase Schmidt, medhjælpende hustru, født d. 23.-5.-1942, datter af Anna og Henry Schmidt. Parret har børnene: Mette, født d. 11.-7.-1964, Søren, født d. 1.-9.-1965, Kirsten, født d. 19.-9.-1967.

A.R. er borgmester i Otterup Kommune, og har været på Korinth Landbrugsskole. Han overtog gården, der har været i slægtens eje gennem 3 generationer, d. 1.-4.-1962 fra sin far. Der har været teglværk på gården indtil 1940, Bladstrup Teglværk ligger nu i den fynske landsby.

Ejendomsskyld 2.800.000. Areal 51 ha., heraf tilkøbt 26 ha., der er 1,5 ha. skov og mose. Yderligere 3 ha. er forpagtet.

Stuehuset er opført i 1889 og løbende ombygget og restaureret, kvægstalde og svinestalde er opført i 1952 og 1958, halmhjelm 1989 og maskinhus 1980. Gården drives med en svineproduktion på 25 årssøer og der produceres ca. 500 slagtesvin årligt, derudover er der hundepension på ejendommen. Planteproduktionens salgsafgrøder er sukkerroer, grønne ærter, juletræer, kirsebær, hvede og byg. Der er 2 traktorer, 1 mejetærsker, plansilo, kold lufts tørreri og halmfyr. Maskinstation bruges til en del af markarbejdet. I sæsonen er der ansat 20 skoledrenge og -piger.

GL. HEDEVEJ 12, UGGERSLEV, 5450 OTTERUP, tlf. 64-851358.

SVEND OLESEN, gårdejer, født d. 9.-8.-1928, søn af Petrine Voldby og Søren Kristian Olesen, gift d. 6.-12.-1958 med Else Christensen, medhjælpende hustru, født d. 29.-3.-1935, datter af Nielsine og Kaj Christensen. Parret har 2 børn, født i 1962 og 1965. S.O. overtog gården, der i 1928 blev udlagt fra "Uggerslevgaard", i 1958 fra Aage Hestbech.

Ejendomsskyld 1.000.000. Areal 16,5 ha., heraf tilkøbt 9 ha., og der er forpagtet 5 ha. Stuehuset er opført i 1928 og restaureret 1968, kvægstald opført 1928 og løbende ombygget, svinestald opført 1979, lade 1982 og maskinhus 1965. Gården drives med en besætning på 24 årssøer og 24 ungdyr af blandet race, 20 årssøer og 300 solgte smågrise årligt, 2 årsammekøer og 1 ungdyr af racen Hereford samt 3 Varmblods heste. Planteproduktionens salgsafgrøde er sukkerroer. Der er 4 traktorer og halm-presser. Maskinstation bruges til en del af markarbejdet.



GL. HEDEVEJ 30, UGGERSLEV, 5450 OTTERUP, tlf. 64-851436.

VERNER JENSEN, gårdejer, født d. 6.-3.-1930, søn af Birthe og Kristian Jensen, gift d. 1.-11.-1958 med Karen Marie Petersen, medhjælpende hustru, født d. 3.-2.-1933, datter af Amanda og Thorvald Petersen. Parret har børnene: John, født d. 27.-12.-1960, og Helle, født d. 31.-5.-1967.

V.J. overtog gården, der blev

udlagt som statshusmandsbrug i 1926 fra "Uggerslevgaard", i 1958 fra Viktor Nielsen. Ejendomsskyld 950.000. Areal 13,8 ha., heraf tilkøbt 8,8 ha.

Stuehuset er opført i 1928 og tilbygget senest 1976, kvægstald opført 1928 og restaureret 1974, svinestald opført 1928 og senere ombygget til kvægstald, lade opført 1928 og maskinhus 1984. Gårdens besætning er på 22 årskøer og 14 ungdyr og kalve af racen Jersey. Planteproduktionens salgsafgrøder er sukkerroer og byg. Der er 3 traktorer og 1 mejetærsker. Maskinstation bruges til en del af markarbejdet.

GL. HEDEVEJ 48, UGGERSEV, 5450 OTTERUP, tlf. 64-851210.

AAGE CHRISTIANSEN, gårdejer, født d. 21.-5.-1929, søn af Jensine og Peter Christiansen, gift d. 1.-1.-1958 med Tove Jensen, afdød, datter af Magrethe og Gert Jensen. Parret har børnene: Ulla, født i 1958, Erling Bo, født i 1961, Solvejg, født i 1962 samt sønnen Henning.

Gården drives som 1/5 mellem sønnen Erling Bo og faderen Aage Christiansen.

AaC har været på Riber Kærgård Landbrugsskole. Han overtog gården i 1959 fra sin far, der havde bygget den.

Ejendomsskyld 1.500.000. Areal 23 ha., heraf tilkøbt 18 ha., og der er forpagtet 11 ha. Stuehuset er opført i 1926 og løbende restaureret. Kvægstald opført 1926 og senere tilbygget, svinestald opført 1966, lade 1969, maskinhus 1984 og desuden er der gylletank og udendørs køresilo, løsdriftsstald til ungdyr er under opførelse. Gården drives med en besætning på 40 årskøer og 80 ungdyr og kalve af racerne Jersey og RDM. Planteproduktionens salgsafgrøder er sukkerroer, byg og hvede. Der er 3 traktorer, 1 mejetærsker og plansilo. Maskinstation bruges til en del af markarbejdet. E.C. og Aa.C. driver desuden gården Gl. Hedevej 24, som er på 5 ha. og tilsået med hvede.

GL. JØRGENSEN 4, JØRGENSEN, 5450 OTTERUP.

EJNER FRIBO THOMSEN, gårdejer, født d. 12.-2.-1917, søn af Kamilla og Anders Thomsen, gift d. 22.-4.-1938 med Anna Ktrine Emdal, medhjælpende hustru, født d. 24.-1.-1917, datter af Abelone og Rasmus Peter Emdal. Parret har datteren Birgit. E.F.T. er 3. generation på gården, der oprindeligt er udflyttergård fra Bårdesø, og han overtog gården i 1945 fra sin mor.

Ejendomsskyld 1.200.000. Areal 20,4 ha., heraf tilkøbt 2,8 ha., der er 0,75 ha. mose. Jorden er bortforpagtet.

Stuehuset er senest restaureret i 1962, kvægstalden er ombygget flere gange, svinestald opført 1967 og lade ombygget ca. 1952. Gården drives med en svineproduktion på 5 årssøer, der produceres ca. 100 slagtesvin årligt. Der er 1 traktor samt tårnsilo.



GL. JØRGENSEN 8, "ELMEGAARD", JØRGENSEN, 5450 OTTERUP, tlf. 64-871024.

PER STENGAARD PEDERSEN, gårdejer, født d. 28.-8.-1952, søn af Annelise og Aage Peder Pedersen, bor sammen med Kirsten Nielsen, gårdejer og håndarbejds-lærer, født d. 29.-7.-1953, datter af Inger Margrethe og Niels Ejvind Nielsen. Parret har sønnen Andreas.

P.S.P. har været på Bygholm Landbrugsskole. Parret overtog gården, der oprindeligt var udflyttergård fra Bårdesø, d.

15.-12.-1981 fra Torben Kildemoes Hansen.

Ejendomsskyld 1.610.000. Areal 24 ha.

Stuehuset er bygget i begyndelse af 1800-tallet og gradvis ombygget, af kvægstald og svinestalde er der kun lidt tilbage af de oprindelige bygninger, de er ombygget flere gange, maskinhus opført 1975 og der er gylletank og foderlade. Gården drives med en svineproduktion på 70 årssøer, ca. 1.200 solgte smågrise og ca. 200 slagtesvin årligt. Planteproduktionens salgsafgrøder er vinterraps, foderærter, hvede og byg. Der er 1 traktor, 1 mejetærsker, tårn- og plansilo, varm og kold lufts tørreri samt halmfyr. P.S.P. ejer og driver desuden "1/5 Kroggaarden", Kroggyden 7, Norup, 5450 Otterup.

GL. JØRGENSØ 9, JØRGENSØ, 5450 OTTERUP, tlf. 64-871097.

LEIF PETTERSSON, gårdejer, født d. 12.-2.-1956, søn af Olga og Peter Pettersson. L.P. arbejder som graver hos en el-installatør og har været på Ladelund Landbrugsskole. Han overtog gården, som har været i slægtens eje gennem 5 generationer, d. 1.-7.-1979 fra sin far.

Ejendomsskyld 1.470.000. Areal 24,8 ha., heraf 0,75 ha. mose.

Stuehuset er opført i 1878 og gradvis restaureret, kvægstald, svinestald og lade opført 1937 og ombygget efter brand i 1942, og maskinhus opført 1981 og desuden er der udendørs køresilo. Planteproduktionens salgsafgrøder er sukkerroer, hvede, vinterbyg og rug. Der er 2 traktorer, 1 mejetærsker og netsilo.

GRUSGYDEN 25, ØSTRUP, 5450 OTTERUP, tlf. 64-821465.

HANS CHRISTIAN FREDBERG, gårdejer, født d. 18.-8.-1923, søn af Martha og Christian Fredberg, gift d. 9.-4.-1952 med Ellen Bay, medhjælpende hustru, født d. 6.-4.-1925, datter af Marie og Jørgen Bay. Parret har børnene: Bodil, født d. 3.-1.-1953, Inge, født d. 18.-11.-1954, Jørgen, født d. 4.-4.-1956, og Arne, født d. 18.-5.-1961. H.C.F. har været på Fjordvang Landbrugsskole. Han er 5. generation på gården, som han overtog i 1967 fra sin far. Sønnen Jørgen ejer halvdelen af besætning og inventar. Ejendomsskyld 1.050.000. Areal 18,5 ha. og der er der forpagtet 4,5 ha.

Stuehuset er opført i 1858 og restaureret i 1987, kvægstald opført 1858 og senere restaureret, ungvægstald opført 1975, svinestald 1970, den oprindelige lade er ombygget til ungvægstald i 1975, maskinhus opført 1970, desuden er der udendørs køresilo. Gården drives med en besætning på 28 årskøer og 28 ungdyr af racen Jersey. Planteproduktionens salgsafgrøder er sukkerroer, hvede og byg. Der er 4 traktorer, ballepresser og fodersilo. Maskinstation bruges til en del af markarbejdet.

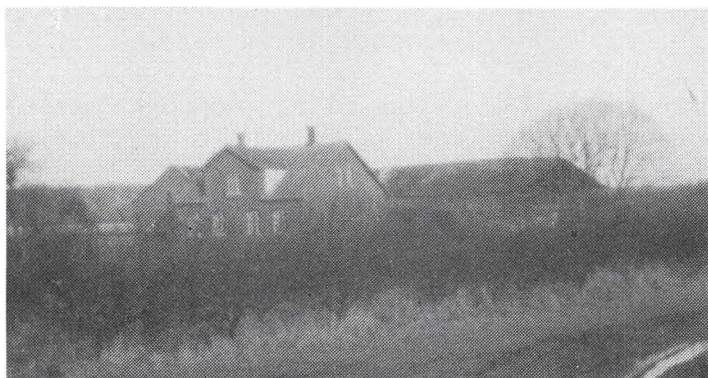

GRUSGYDEN 31, "NYMARKS-GAARDEN", GUDSKOV, 5450 OTTERUP, tlf. 64-822820.

LEIF ANDERSEN, gårdejer, født d. 17.-11.-1949, søn af Magrethe Rasmine og Marius Andersen, gift d. 27.-1.-1973 med Laila Petersen, husmor, født d. 6.-1.-1955, datter af Ella og Alfred Petersen. Parret har børnene: Kent, født d. 16.-11.-1972, Martin, født d. 8.-10.-1974, Lena, født d. 25.-8.-1980, og Flemming, født

d. 2.-3.-1982.

L.A. arbejder som chauffør. Han overtog gården i 1981 fra Grethe Hansen.

Ejendomsskyld 870.000. Areal 24,8 ha., heraf 2,2 ha. plantage.

Stuehuset er opført i 1900 og senest moderniseret i 1982, kvægstald, lade og maskinhus opført 1900. Gårdens besætning er på 1 årsko, 2 ungdyr, af racen SDM, samt 2 får. Planteproduktionens salgsafgrøder er hvede, byg og rug. Der er 2 traktorer, 1 mejetærsker og brændefyr.

GRØNNEGADEN 24, "ROSENVÆNGE", TØRRESØ, 5450 OTTERUP, tlf. 64-871062.

PETER F. RASMUSSEN, gårdejer, født d. 16.-3.-1922, søn af Anna og Marquard Rasmussen, gift d. 20.-5.-1949 med Marie Solvejg Hansen, medhjælpende hustru, født d. 6.-2.-1926, datter af Hedeveg og Hans Ulrik Hansen. Parret har børnene: Kirstine, født d. 18.-6.-1951, og Hans, født d. 5.-11.-1953.

P.F.R. har været på Korinth Landbrugsskole. Han overtog gården i 1962 fra sine svigerforældre, nuværende ejer er 3. generation.

Ejendomsskyld 1.750.000. Areal 35 ha., heraf tilkøbt 8 ha.

Stuehuset er opført i 1901, kvægstald 1898, svinestald 1953 og lade 1899. Gården drives med en slagtesvineproduktion på ca. 400 stk. årligt. Planteproduktionens salgsafgrøder er hvede, byg og raps. Der er 2 traktorer, 1 mejetærsker og halmfyr.

GYRUPVEJ 9, GYRUP, 5450 OTTERUP, tlf. 64-851092.

MARIE DAMSTED, gårdejer, født d. 4.-5.-1937, datter af Elna og Viggo Olsen, gift d. 16.-8.-1959 med Peter Damsted, afdød, søn af Anna og Laurits Damsted. Parret har sønnerne: Erling, født d. 5.-8.-1960, Preben, født d. 24.-4.-1963, og Henrik, født d. 7.-8.-1966.

Gården, der har været slægtsgård gennem 3 generationer, blev overtaget i 1983 fra Peter Damsted.

Ejendomsskyld 1.700.000. Areal 27,5 ha. og der er forpagtet 10 ha.

Stuehuset er restaureret i 1984, kvægstald moderniseret i 1955, svinestald er udvidet i 1955 og ombygget til ungdyrstald i 1988, lade og maskinhus opført 1984 og desuden er der udendørs køresilo. Gården drives med en besætning på 21 årskøer og 39 ungdyr af racen Jersey. Planteproduktionens salgsafgrøder er sukkerroer, hvede, byg og foderærter. Der er 2 traktorer. Maskinstation bruges til en del af markarbejdet og der er ansat 1 fodermester.

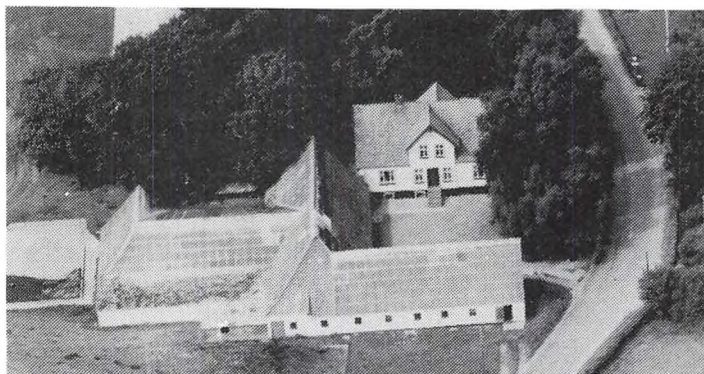

HASMARK GADE 11, "VESTERGAARD", HASMARK, 5450 OTTERUP, tlf. 64-821712.

AKSEL OG ERLING HANSEN, gårdejere.

A.H. er født d. 26.-10.-1935 og E.H. d. 27.-2.-1937, sønner af Martha og Jens Hansen. A.H. blev gift d. 3.-5.-1959 med Ellen Hansen, medhjælpende hustru, født d. 7.-3.-1941, datter af Klara og Verner Hansen. Parret har børnene: Ulla, født d. 9.-6.-

1959, og Heidi, født d. 16.-8.-1966.

Brødrene har været på Korinth Landbrugsskole. De overtog gården, som har været i slægtens eje gennem mindst 5 generationer og som blev udstykket fra "Hoffmannsgave" i 1790 og frikøbt i 1897, d. 1.-7.-1965 fra faderen, Jens Hansen. Ejendomsskyld 2.700.000. Areal 60,3 ha., heraf tilkøbt 28 ha., der er 1 ha. mose og skov.

Stuehuset er opført i 1912 og løbende moderniseret, kvægstald opført 1904-08, svinestald 1904-08 og ombygget indvendig i 1960, lade opført 1904-08 og maskinhus 1982. Gården drives med en besætning på 25 årskøer, 40 ungdyr og 12 slagtekalve af racen SDM. Planteproduktionens salgsafgrøder er maltbyg og vårbyg. Der er 6 traktorer. Maskinstation bruges til en del af markarbejdet og en af døtrene hjælper til på gården.

HASMARKGADE 27, HASMARK, 5450 OTTERUP, tlf. 64-821669.

HENNING OG HARRY RASMUSSEN, gårdejere.

Harry Rasmussen er født d. 2.-7.-1927, søn af Kristine og Holger Rasmussen, gift d. 3.-6.-1955 med Inger Simonsen, medhjælpende hustru, født d. 7.-5.-1929, datter af Mary og Anders Peter Simonsen. Parret har sønnen Henning, født d. 3.-2.-1958. Harry Rasmussen har været på Korinth Landbrugsskole og er offentlig vurderingsmand i Otterup Kommune. Henning Rasmusen har været på Dalum Landbrugsskole og er formand for Roerslev Idrætsforening.

Harry R. overtog gården i 1955 fra sin svigerfar og sønnen Henning overtog halvdelen af gården i 1987.

Ejendomsskyld 1.350.000. Areal 31 ha., heraf tilkøbt 13 ha., og der er forpagtet 10 ha. Stuehuset er opført i 1870 og løbende restaureret, kvægstalden er ombygget i 1960 og 1964, ny kvægstald til ungkreaturer opført 1989, lade og maskinhus 1972, og desuden er der gylletank og foderhus. Gårdens besætning er på 42 årskøer, 65 ungdyr og 10 slagtekalve af racerne RDM og SDM, desuden 6 får af racen Texel. Planteproduktionens salgsafgrøder er sukkerroer, hvede, byg og raps. Der er 4 traktorer. Maskinstation bruges til en del af markarbejdet.

Harry og Henning Rasmussen ejer og driver desuden Hasmark Gade 44, 5450 Otterup, den er på 18 ha. og har samme afgrøder som ovenstående.

HASMARK GADE 30, HASMARK, 5450 OTTERUP, tlf. 64-821369.

GEORG LANDTVED, gårdejer, født d. 7.-2.-1916, søn af Christiane og Niels Erik Landtved, gift d. 3.-5.-1941 med Else Mortensen, husmor, født d. 4.-11.-1920, datter af Augusta og Morten Peter Mortensen. Parret har børnene: Poul, født d. 11.-8.-1942, og Birgit, født d. 27.-8.-1946.

G.L. overtog gården i 1941 fra sin far.

Ejendomsskyld 950.000. Areal 14,4 ha., der er frasolgt 5,6 ha. Jorden er bortforpagtet. Stuehuset er opført i 1912 og restaureret i 1984, kvægstald opført 1912 og restaureret i 1984, svinestald opført 1912 og restaureret 1944, lade opført 1912, maskinhuse 1912 og 1944. På gården er der 4 traktorer.

HASMARKMOSEN 10, "VESTERGAARD", HASMARK, 5450 OTTERUP, tlf. 64-871987.

ERIK RASMUSSEN, gårdejer, født d. 20.-3.-1948, søn af Mary og Peter Rasmussen, gift d. 18.-10.-1969 med Alice Temberg, medhjælpende hustru, født d. 2.-2.-1950, datter af Ingrid Marie og Niels Peter Temberg. Parret har børnene: Henrik, født d. 22.-4.-1970, og Charlotte, født d. 29.-8.-1972.

E.R. overtog halvdelen af gården i 1978 fra sin far, der købte den i 1946 fra konsul Haustrup.

Ejendomsskyld 4.200.000. Areal 88 ha., heraf tilkøbt 43 ha., der er 1 ha. mose. Yderligere 40 ha. er forpagtet.

Stuehuset er opført i 1892 og gradvis restaureret, kvægstald opført 1892 og ombygget 1950, svinestald opført 1892 og ombygget 1955, lade og maskinhus er opført 1972 og 1989, desuden er der gastæt silo. Planteproduktionens salgsafgrøder er sukkerroer, hvede, gulerødder, byg, vinterraps og løg. Der er 3 traktorer, 1 mejetærsker, markvandingsmaskine, løgsåmaskine, løgoptager, enkorssåmaskine, tårnsilo, varm og kold lufts tørreri samt halmfyr. Maskinstation bruges til en del af markarbejdet og der er ansat 1 medhjælper på deltid.

Parret ejer desuden Hasmarkmosen 28, 5450 Otterup. Bygningerne er solgt fra og jorden sammenlagt med Hasmarkvej 10.

HASMARKMOSEN 18, HASMARK MARK, 5450 OTTERUP, tlf. 64-871112.

EBBE FJORDVANG RASMUSSEN, frugtavl, født d. 25.-2.-1943, søn af Erna og Alfred Rasmussen, gift i 1965 med Birgit Lindegaard Knudsen, ekspedient, født d. 22.-5.-1946, datter af Laura og Børge Lindegaard Knudsen. Parret har børnene: Dan, født i 1966, Lau, født i 1970 og Britta, født i 1975.

E.F.R. er frugtavlerruddannet. Han overtog gården, hvor der blev startet frugtavl i 1933, i 1975 fra sin mor.

Ejendomsskyld 560.000. Areal 6,9 ha. og der er forpagtet 14 ha.

Stuehuset er ombygget i 1940. Planteproduktionens salgsafgrøder er æbler, pærer, søde- og sure kirsebær, blommer, jordbær og radiser. Der er 2 traktorer, sprinklervandingsanlæg samt frugtavlsmaskiner. 1 af sønnerne er medhjælper på gården og desuden er der i sæsonen ansat skoleelever.

HASMARKMOSEN 27, "LYKKENSHAAB", HASMARK, 5450 OTTERUP, tlf. 64-871932.

BØRGE LUNDTOFT, landmand, født d. 15.-5.-1924, søn af Clara og Ole Lundtoft, gift d. 17.-11.-1945 med Herdis Britta Jensen, medhjælpende hustru, født d. 4.-11.-1927, datter af Jenny og Hans Jensen. Parret har sønnen Per, født d. 27.-3.-1946.

B.L. overtog gården i januar 1983 fra Hans Nicolajsen.

Ejendomsskyld 980.000. Areal 11,6 ha.

Stuehuset er opført i 1908-12, kvægstalde 1908 og 1959, svinestald 1959 og maskinhus 1978, desuden er der udendørs køresilo og foderhus i kvægstalden. Planteproduktionens salgsafgrøder er hvede, byg, raps og foderærter. Der er 2 traktorer, 1 mejetærsker, tårnsilo, kold lufts tørreri og halmfyr.

H.C. LUMBYESVEJ 236, "MOSELUND", 5450 OTTERUP, tlf. 65-955168.

KJELD NIELSEN, gårdejer, født d. 10.-1.-1935, søn af Astrid og Rasmus Nielsen. K.N. har været på Ladelund Landbrugsskole. Han overtog gården i 1981 fra Ejvind Nielsen.

Ejendomsskyld 1.400.000. Areal 27 ha., heraf 1 ha. eng.

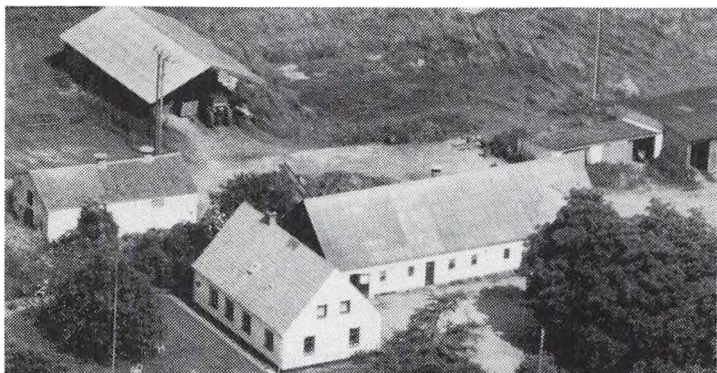

"Moselund"s stuehus er opført i 1923 og løbende moderniseret, kvægstald opført 1920 og ombygget flere gange, desuden er der foderlade og maskinhus. Gården drives med en besætning på 29 årskøer og 30 ungdyr af racen Jersey. Planteproduktionens salgsafgrøder er sukkerroer, hvede og byg. Der er 3 traktorer. Maskinstation bruges til en del af markarbejdet.

HEDEN 5, "KÆRSENGGAARD", UGGERSLÆV, 5450 OTTERUP, tlf. 64-851654.

MOGENS SØRENSEN, gårdejer, født d. 17.-9.-1952, søn af Ella og Knud Sørensen, gift d. 26.-9.-1981 med Lene Nydam Hansen, folkeskolelærer, født d. 14.-10.-1956, datter af Marna og Arne Kold Hansen. Parret har børnene: Sine, født d. 1.-2.-1984, Kirsten, født d. 29.-11.-1985, og Anna, født d. 5.-10.-1987.

M.S. har været på Dalum Landbrugsskole. Han overtog halvdelen af gården i 1977 og resten i 1982 fra sin far, nuværende ejer er 4. generation på gården, som har været i slægtens eje siden 1906.

Ejendomsskyld 1.900.000. Areal 39 ha., heraf tilkøbt 4 ha., og der er forpagtet 2,5 ha. Stuehuset er opført i 1906 og løbende restaureret, kvægstald opført 1906 og ombygget til svinestald i 1976, svinestald opført 1906 og senere ombygget og renoveret, lade og maskinhus opført 1926 og 1976. Gården drives med en svineproduktion på 35 årssøer og 600 slagtesvin årligt. I løbet af 1990 ombygges sostalden til slagtesvin. Planteproduktionens salgsafgrøder er hvede, raps, konservesærter og sukkerroer. Der er 3 traktorer, 1 mejetærsker, andel i enkorssåmaskine, kornsilo, varm og kold lufts tørreri samt halmfyr. Maskinstation bruges til en del af markarbejdet.

HESSUM BYGADE 23, "ESKELUNDGAARD", HESSUM, 5450 OTTERUP, tlf. 64-822520.

ARNE PEDERSEN, gårdejer, født d. 4.-11.-1943, søn af Inger og Verner Pedersen, gift d. 21.-11.-1970 med Karen Elisabeth Jensen, medhjælpende hustru, født d. 15.-10.-1942, datter af Asta og Emil Jensen. Parret har børnene: Susanne, født d. 1.-5.-1972, og Lars, født d. 2.-8.-1976.

A.P. har været på Dalum Landbrugsskole. Han overtog gården, der har været i slægtens eje gennem mindst 5. generationer, d. 1.-7.-1976 fra sin far.

Ejendomsskyld 1.500.000. Areal 24 ha.

Stuehuset er opført 1882 og ombygget og moderniseret i perioden 1976-83, kvægstalden er ombygget flere gange, svinestalden er ombygget til kvægstald i 1978/79 og lade er opført 1919. Gården drives med en besætning på 27 årskøer og 30 ungdyr af racen RDM, desuden er der 250 mink. Planteproduktionens salgsafgrøder er sukkerroer, hvede og byg. Der er 2 traktorer. Maskinstation bruges til en del af markarbejdet og der er 1 skoledreng til hjælp.

HESSUM BYGADE 47, HESSUM, 5450 OTTERUP, tlf. 64-821225.

HOLGER LARSEN, gårdejer, født d. 30.-9.-1926, søn af Anna Kirstine og Jens Peder Larsen, gift d. 24.-6.-1950 med Edith Møller Larsen, husmor, født d. 2.-10.-1929, datter af Petra og Hans Larsen. Parret har børnene: Tove, født d. 2.-12.-1950, Hanne, født d. 26.-4.-1952, Inge, født d. 31.-1.-1956, og Poul, født d. 13.-10.-1964.

H.L. overtog gården d. 1.-8.-1964 fra sin far, nuværende ejer er 3. generation.

Ejendomsskyld 900.000. Areal 13,2 ha.

Stuehuset er opført i 1924 og gradvis moderniseret. Udbygningerne, bestående af kvægstald, svinestald og lade, er alle opført i 1800-tallet og restaureret omkring 1935. Planteproduktionens salgsafgrøder er hvede, byg og raps. Der er 1 traktor. Maskinstation bruges til en del af markarbejdet.

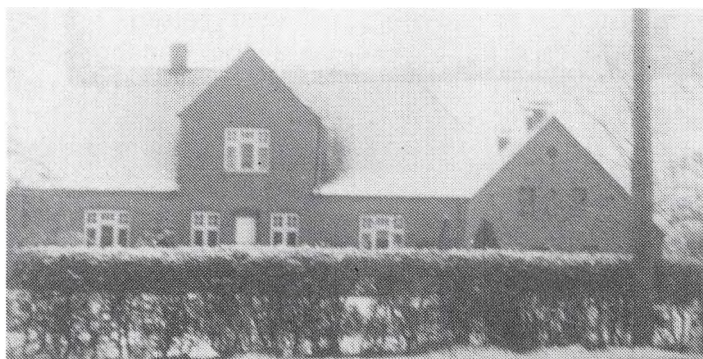

HESSUM BYGADE 54, "ØSTERGAARD", HESSUM, 5450 OTTERUP, tlf. 64-821582.

EJNER MADSEN, gårdejer, født d. 28.-12.-1920, søn af Johanne og Karl Madsen, gift d. 12.-9.-1958 med Anna Lund, født d. 16.-8.-1928, datter af Jørgine og Thomas Lund. Parret har børnene: Inge, Ellen og Lene.

E.M. har været på landbrugsskole, han har været i bestyrelsen for Nordfyns Mejeri, formand for

Venstre i Skelby og sidder nu i bestyrelsen for Lokalhistoriskforening. Han overtog gården d. 1.-3.-1961 fra Arne Jakobsen. Efter brand i 1928 blev gården flyttet fra sin oprindelige placering i Hessum Bygade 44 til nuværende placering.

Ejendomsskyld 1.090.000. Areal 19 ha., heraf tilkøbt 4 ha., og der er forpagtet 4,5 ha. Planteproduktionens salgsafgrøder er byg, hvede, raps, sukkerroer og ærter. Der er 2 traktorer.

HJADSTRUPVEJ 8, HJADSTRUP, 5450 OTTERUP, tlf. 64-851107.

HARALD HØJBERG MADSEN, gårdejer, født d. 4.-9.-1931, søn af Anna og Lars Madsen, gift d. 25.-5.-1957 med Edel Andersen, medhjælpende hustru, født d. 29.-1.-1935, datter af Anna og Christian Andersen. Parret har børnene: Lilian, født d. 31.-7.-1959, Torben, født d. 5.-6.-1962, og Erik, født d. 28.-10.-1964.

H.H.M. har været på Dalum Landbrugsskole. Han overtog gården d. 1.-7.-1962 fra sin far, nuværende ejer er 3. generation på gården, som har været i slægtens eje siden 1880'erne.

Ejendomsskyld 1.700.000. Areal 25 ha.

Stuehuset er opført 1970, kvægstald ca. 1900 og ombygget til svin i 1978, svinestald og lade opført 1978/79 og maskinhus 1962. Gården drives med en svineproduktion på ca. 40 årssøer og ca. 600 slagtesvin årligt. Planteproduktionens salgsafgrøder er sukkerroer og foderærter. Der er 2 traktorer, 1 mejetærsker og plansilo. Maskinstation bruges til en del af markarbejdet.

HJADSTRUPVEJ 11, HJADSTRUP, 5450 OTTERUP, tlf. 64-851208.

POUL CHRISTIAN RASMUSSEN, gårdejer, født d. 17.-3.-1936, søn af Mamie og Aksel Rasmussen.

P.C.R. har været på Korinth Landbrugsskole. Han overtog gården i 1968 fra sin far, som købte den i 1935.

Ejendomsskyld 2.040.000. Areal 38 ha., heraf tilkøbt 11 ha., og der er forpagtet 4 ha. Stuehuset er opført ca. 1870 og løbende restaureret, kvægstald og svinestald er opført 1908, lade 1956 og maskinhus 1976. Gården drives med en slagtesvineproduktion på ca. 600 stk. årligt. Planteproduktionens salgsafgrøder er sukkerroer, maltbyg, hvede, konserverærter og spinatfrø. Der er 2 traktorer, 1 mejetærsker, plansilo samt varm og kold lufts tørreri. Maskinstation bruges til en del af markarbejdet.

HJADSTRUPVEJ 17, HJADSTRUP, 5450 OTTERUP, tlf. 64-851156.

BENT FRIGAARD RASMUSSEN, gårdejer, født d. 29.-3.-1942, søn af Valborg og Johannes Rasmussen, gift d. 9.-4.-1966 med Bente Ærendal Mikkelsen, husmor, født d. 19.-12.-1943, datter af Elin og Knud Mikkelsen. Parret har sønnerne: Torben, født i 1968, Christian, født i 1972, og Anders, født i 1974.



B.F.R. arbejder som informationskonsulent og er medlem af bestyrelsen for det regionale TV2 (TV Fyn), han har været på Næsgård Landbrugsskole og Landbohøjskolen. Han overtog gården d. 1.-7.-1984 fra sin far, nuværende ejer er 6. generation. Ejendomsskyld 1.940.000. Areal 37 ha. og der er forpagtet 25 ha. Stuehuset er opført i 1847 og restaureret i perioden 1984-88, kvægstald, svinestald og lade er alle opført omkring 1900, samt maskinhuse 1950 og 1965. Planteproduktionens salgsafgrøder er byg, hvede, sukkerroer, konservesærter, græsfrø og rug. Der er 3 traktorer, 1 mejetærsker, plansilo, varm og kold lufts tørreri. Maskinstation bruges til en del af markarbejdet.

HJADSTRUPVEJ 28, "KÆRSGAARD", HJADSTRUP, 5450 OTTERUP, tlf. 64-851060. LEIF KNUDSEN, gårdejer, født d. 31.-3.-1952, søn af Hansine og Ejner Knudsen, bor sammen med Margit Andersen, halvtids bankassistent, født d. 9.-12.-1951, datter af Else og Ernst Andersen.

L.K. overtog halvdelen af gården d. 1.-1.-1978 og resten d. 1.-1.-1983 fra sine forældre, nuværende ejer er 4. generation.

Ejendomsskyld 2.420.000. Areal 35 ha. og der er forpagtet 75 ha.

Stuehuset er opført 1892 og løbende restaureret, svinestald og lade opført 1976, maskinhus 1984 og løglager 1986. Gården drives med en slagtesvineproduktion på ca. 1.200 stk. årligt. Planteproduktionens salgsafgrøder er sukkerroer, hvede, raps, foderærter, porrer, selleri, løg og rødkål. Der er 4 traktorer, 1 mejetærsker, 2 markvandingsmaskiner, løgmaskiner, plansilo og kold lufts tørreri. Maskinstation bruges til en del af markarbejdet og der er ansat 2 medhjælpere, 1 voksen og 1 elev, samt skole-elever i efterårsferien.

L.K. ejer og driver desuden Kappendrup 9, 5450 Otterup, som er på 13 ha.

HJADSTRUPVEJ 60, "KJØLSBJERG", BLADSTRUP, 5450 OTTERUP, tlf. 65-955150. AKSEL ANDERSEN, gårdejer, født d. 12.-8.-1940, søn af Valborg og Jørgen Andersen. A.A. har været på Dalum Landbrugsskole. Han overtog gården d. 1.-7.-1970 fra sin far. Gården var i sin tid fæstegård under "Nislevgaard", fæsteretten kan føres tilbage til 1698 og den blev frikøbt i 1867.

Ejendomsskyld 1.600.000. Areal 25 ha.

Gårdens bygninger består af stuehus og kvægstald, svinestald fra 1961 og maskinhus fra 1974. Planteproduktionens salgsafgrøder er raps, ærter og korn. Der er 2 traktorer, 1 bugserbar mejetærsker og kornsilo. Maskinstation bruges til en del af markarbejdet.

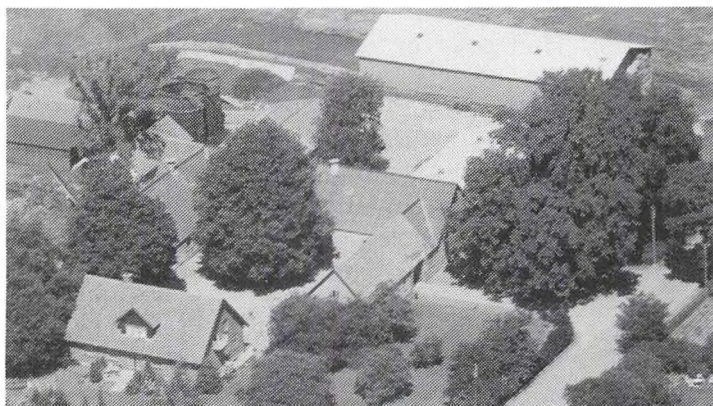

HOLEMARKEN 24, "LYKKESLUND", UGGERSLEV, 5450 OTTERUP, tlf. 64-851160.

FREDE NIELSEN, gårdejer, født d. 3.-12.-1941, søn af Marie og Jacob Nielsen, gift d. 10.-5.-1968 med Kirsten Langskov Hansen, medhjælpende hustru, født d. 16.-10.-1948, datter af Karen og Erik Langskov Hansen. Parret har børnene: Lars, født d. 10.-3.-1969, Mette, født d. 2.-2.-1971, og Anne, født d. 16.-7.-1976.

F.N. har været på Dalum Landbrugsskole. Han overtog gården i 1969 fra sin far, nuværende ejer er 5. generation.

Ejendomsskyld 2.850.000. Areal 53 ha., heraf tilkøbt 23 ha., og der er forpagtet 10 ha. Stuehuset er opført i 1959, kvægstalde er opført i 1969 og 1972, de er begge ombygget til svinestalde i 1979 og gennemgribende renoveret i 1988, svinestald opført 1983, lade og maskinhus 1976 og der er gylletank. Gården drives med en svineproduktion på 130 årssøer, 2.000 solgte smågrise og 700 slagtesvin årligt. Planteproduktionens salgsafgrøder er sukkerroer, raps, ærter og rug. Der er 4 traktorer, 1 mejetærsker, markvandingsmaskine, halmsnitte, 2 gastætte kornsiloer og halmfyr. Maskinstation bruges

til en del af markarbejdet og der er ansat 1 medhjælper.

F.N. ejer og driver desuden Uggerslevvej 6, 5450 Otterup, og Hulemarken 18, 5450 Otterup.

HOLEMARKEN 29, "HOLGEGÅRD", HOLEMARKEN, 5450 OTTERUP, tlf. 64-851674. BENT HEMMINGSEN, gårdejer, født d. 5.-1.-1951, søn af Holger Hemmingsen, gift d. 26.-3.-1976 med Lise Hansen, dagplejer, født d. 2.-7.-1953, datter af Hans J. Hansen. Parret har børnene Jakob og Louise.

B.H. arbejder som lagerarbejder. Han overtog gården d. 11.-6.-1977 fra sin far, som købte den i 1944.

Ejendomsskyld 1.710.000. Areal 22,1 ha. og der er forpagtet 13 ha.

Stuehuset er opført i 1929 og restaureret i 1977-81, kvægstald, maskinhus og foderhus er opført 1979, svinestald 1895, lade ca. 1900 og desuden er der udendørs køresilo. Planteproduktionens salgsafgrøder er korn og sukkerroer. Der er 2 traktorer, 1 mejetærsker og markvandingsanlæg.

HORSEBÆKVEJ 84, "ANNEKSMINDE", HJADSTRUP, 5450 OTTERUP, tlf. 64-821284. JØRGEN JØRGENSEN, entreprenør, født d. 7.-3.-1950, søn af Ingrid og Aksel Jørgensen, gift d. 21.-9.-1974 med Solveig Christiansen, medhjælpende hustru, født d. 28.-2.-1954, datter af Anny og Henry Christiansen. Parret har børnene: Laila, født d. 26.-2.-1975, Leif, født d. 24.-4.-1976, Helle og Heidi, født d. 8.-8.-1978.

J.J. er formand for Fynske Maskinstationer og medlem af skolenævnet. Han overtog gården, som har været i slægtens eje siden 1913, i 1977 fra sin far. Gårdens navn stammer fra, at den har hørt under præsteembedet Hjadstrup og var anneks til "Østrup".

Ejendomsskyld 2.200.000. Areal 9 ha., heraf tilkøbt 2,5 ha., og der er forpagtet 55 ha. Stuehuset er opført i 1905 og tilbygget i 1987, maskinhuse er opført 1903 og 1986, begge er ombygget til maskinstation. Planteproduktionens salgsafgrøder er raps, hvede, vinterbyg og maltbyg. Der er 8 traktorer, 4 mejetærskere og desuden maskiner til maskinstationsdrift. På maskinstationen er ansat 7 medarbejdere.

Maskinstationen drives af Jørgen og Willy Jørgensen i fællesskab.

HØJELUNDSVEJ 18, "HØJELUND", ØSTER LUNDE, 5450 OTTERUP, tlf. 65-955433. POUL MARTIN HOLFELT, gårdejer, født d. 14.-1.-1935, søn af Anne Marie og Kaj Martin Erhart Holfelt, gift d. 13.-1.-1965 med Birthe Helleskov, lærer og husmor, født d. 1.-6.-1943, datter af Dagny og Svend Helleskov. Parret har børnene: Mette, Martin og Morten.

P.M.H. har været på Haslev Landbrugsskole og på Middelfart Fjerkræskole, han er medlem af Dansk Varmblods hovedbestyrelse og regionsbestyrelse.

P.M.H. overtog gården i 1972 fra Gunnar Sørensen.

Ejendomsskyld 4.100.000. Areal 73 ha., heraf tilkøbt ialt 27,6 ha., og der er frasolgt 4 ha.

Stuehuset er opført i 1872 og løbende restaureret, kvægstald opført 1935 og ombygget til svinestald i 1972, svinestald opført 1935 genopbygget efter brand og ombygget i 1972, hestestald opført 1985, fravænningsstald og fedestald opført 1977, lade og maskinhus 1935. Gården drives med en svineproduktion på 50 årssøer og ca. 1.000 slagtesvin årligt, desuden er der 3 følhopper, 11 plage + føl af samme race. Planteproduktionens salgsafgrøder er sukkerroer, hvede, byg, græs og industrifrø. Der er 3 traktorer, anpart i mejetærsker, anpart i roeoptager, halvautomatisk udmugningsanlæg, plansilo og kold lufts tørreri. Maskinstation bruges til en del af markarbejdet og der ansat 1 medhjælper.

JØRGENSØVEJ 46, JØRGENSØ, 5450 OTTERUP, tlf. 64-871236.

KNUD NIELSEN, gårdejer, født d. 25.-2.-1918, søn af Kirstine og Aksel Nielsen, gift d. 18.-5.-1946 med Anna Kirstine Andersen, født d. 3.-12.-1924, død d. 3.-9.-1987, datter af Sine og Rasmus Jørgen Andersen. Parret har børnene: Karin, født d. 22.-3.-1947, Hanne, født d. 17.-1.-1949, og Birte, født d. 12.-5.-1952.

K.N. er lokalkonsulent for Topdanmark og har været på Korinth Landbrugsskole. Han overtog gården i 1946 fra sin svigerfar, nuværende ejer er 3. generation på gården,

som er udflyttergård fra Agernæs og var fæstegård under "Ensidelsborg". Ejendomsskyld 1.550.000. Areal 30 ha., heraf tilkøbt 20 ha., der er 0,5 ha. mose. Stuehuset er opført ca. 1885 og gradvis restaureret, kvægstald og svinestald opført 1885 og ombygget i 1952, ny svinestald opført 1970, lade 1885 og maskinhus 1985. Planteproduktionens salgsafgrøder er sukkerroer, hvede, byg og raps. Der er 2 traktorer og plansilo. Maskinstation bruges til en del af markarbejdet.

JØRGENSØVEJ 64, "FJORDDAL", 5450 OTTERUP, tlf. 64-871595.

BØRGE TANDERUP JACOBSEN, gartner, født d. 1.-10.-1953, søn af Inge og Poul Tanderup Jacobsen, gift d. 19.-11.-1977 med Jette Susanne Knudsen, håndarbejdsleder, født d. 19.-8.-1955, datter af Else og Flemming Knudsen. Parret har børnene: Robin, født d. 22.-8.-1977, og Sander, født d. 19.-12.-1980.

B.T.J. har været på gartnerskole. Han overtog gården i 1986 fra Poul Hansen.

Ejendomsskyld 4.000.000 Areal 60 ha. og der er forpagtet 60 ha.

Stuehuset er opført i 1923 og gradvis restaureret, kvægstald opført 1911 og ombygget til lager i 1986, lagerhal opført 1987. Planteproduktionens salgsafgrøder er hvede, maltbyg, gulerødder, sukkerroer, løg og frø. Der er 3 traktorer, 1 mejetærsker, markvandingsmaskine, gartnermaskiner, varm og kold lufts tørreri til løg og opbevaringsanlæg til løg. Maskinstation bruges til en del af markarbejdet og der er ansat 3 medhjælpere.



KAPPENDRUP 2, "TOFTEGAARD", KAPPENDRUP, 5450 OTTERUP, tlf. 64-851289.

POUL KNUDSEN, gårdejer, født d. 30.-4.-1936, søn af Eva og Johannes Knudsen, gift d. 7.-5.-1964 med Inger Jensen, medhjælpende hustru, født d. 7.-5.-1940, datter af Anna og Jørgen Peter Jensen. Parret har børnene: Jette, født d. 28.-2.-1965, Birgit, født d. 12.-6.-1969, og Bent, født d. 18.-11.-1972.

P.K. har været på Hammerum Landbrugsskole. Han overtog gården i 1964 fra Ejnar Andersen.

Ejendomsskyld 1.000.000. Areal 13,2 ha.

Stuehuset er opført 1898, tilbygget og restaureret i 1973, kvægstald ombygget og tilbygget i 1979, maskinhus opført 1960, foderhus 1972 og der er gylletank og uden-dørs køresilo. Gården drives med en besætning på 38 årskøer, 47 ungdyr og 15 slagtekalve af racen RDM. Planteproduktionens salgsafgrøde er sukkerroer. Der er 2 traktorer og kornloft. Maskinstation bruges til en del af markarbejdet og sønnen hjælper til på gården.

KIRKEMARKEN 4, 5450 OTTERUP, tlf. 64-871082.

ARVID WIBERG NIELSEN, gårdejer, født d. 17.-1.-1948, søn af Edith og Knud Nielsen. A.W.N. er mekaniker. Han overtog gården i 1978 fra sin far, nuværende ejer er 3. generation på gården, som har været i slægtens eje siden 1921.

Ejendomsskyld 1.250.000. Areal 25,9 ha., heraf tilkøbt 20,4 ha.

Stuehuset er opført i 1921 og restaureret i 1956, svinestald opført 1921 og ombygget i 1951 og tilbygget i 1973, lade og maskinhus er opført i 1976. Gården drives med en svineproduktion på 25 årssøer og ca. 400 slagtesvin årligt. Planteproduktionens salgsafgrøder er sukkerroer og foderærter. Der er 4 traktorer og halmfyr. Maskinstation bruges til en del af markarbejdet.

KIRKEMARKEN 16, KØRUPMARKEN, 5450 OTTERUP, tlf. 64-871413.

HENRY MADSEN, husmand, født d. 16.-8.-1917, søn af Kristine og Marius Madsen, gift i 1947 med Ellen Madsen, medhjælpende hustru, født d. 24.-4.-1925. Parret har børnene: Keld, født i 1949, Ole, født i 1951, og Bent, født i 1953.

H.M. har været på husmandsskole. Han overtog gården i 1949. Ejendomsskyld 500.000. Areal 7,7 ha., der er bortforpagtet 1,1 ha. Stuehuset er opført i 1928, kvægstald 1928, svinestald 1928 og tilbygget i 1958, maskinhus opført 1958. Gårdens besætning er på 4 ungdyr og 2 årssøer. Planteproduktionens salgsafgrøder er sukkerroer og byg. Der er 1 traktor. Maskinstation bruges til en del af markarbejdet.

KIRKEVEJ 38, "VESTER HØJGAARD", NØRRE HØJRUP, 5450 OTTERUP, tlf. 64-851127.

ELSE OG ASGER JØRGENSEN, gårdejere.

A.J. er født d. 10.-10.-1942, søn af Verna og Frederik Jørgensen, gift d. 16.-11.-1968 med Else Møller, gårdejer og lærer, født d. 20.-7.-1941, datter af Karen og Christian Møller. Parret har sønnerne: Jeppe, født d. 17.-11.-1971, og Kristian, født d. 1.-4.-1974.

A.J. har været på Dalum Landbrugsskole. Parret overtog gården d. 1.-7.-1977 fra A.J.s forældre, nuværende ejere er 5. generation på gården.

Ejendomsskyld 1.990.000. Areal 37 ha., heraf tilkøbt 10 ha., der er 2 ha. eng og skov. Yderligere 20 ha. er forpagtet.

Stuehuset er opført 1917 og løbende restaureret, kvægstald, svinestald og lade er opført 1917 samt maskinhus 1989. Gården drives med en slagtesvineproduktion på ca. 800 stk. årligt. Planteproduktionens salgsafgrøder er sukkerroer, raps, korn og konservesærter. Der er 2 traktorer, 1 mejetærsker, plansilo, varm og kold lufts tørreri.

Parret driver desuden "Bjergager", Tyentved 42, Nr. Esterbølle, 5400 Bogense. Gården er på 45 ha. og består af en sammenlægning af 2 gårde.

KIRKEVEJ 44, "HØJRUPGAARD", NR. HØJRUP, 5450 OTTERUP, tlf. 64-851326.

AXEL RASMUSSEN, gårdejer, født d. 11.-7.-1932, søn af Alhed og Laurits Rasmussen, gift d. 8.-10.-1960 med Else Marie Hansen, medhjælpende hustru, født d. 16.-1.-1937, datter af Esther og Johannes Hansen. Parret har børnene: Kirsten, født d. 12.-7.-1961, Birgitte, født d. 29.-1.-1963, Lisbeth, født d. 15.-10.-1965, Christian, født d. 15.-4.-1968 og Martin, født d. 30.-8.-1969.

A.R. har været på Korinth Landbrugsskole. Han overtog gården i 1960 fra sin far, nuværende ejer er 5. generation på gården, som i slutningen af 1700-tallet blev udstykket fra "Gyldensten".

Ejendomsskyld 2.900.000. Areal 50 ha. og der er forpagtet 15 ha.

Stuehuset er opført i 1898 og gradvis moderniseret, kvægstald opført 1898 og tilbygget i 1967, svinestald opført 1898 og ombygget til ungvæg i 1970, lade opført 1913, staklade 1982 og maskinhus 1966, desuden er der udendørs plan- og rund køresilo. Gården drives med en besætning på 66 årskøer og 70 ungdyr af racen Jersey samt en slagtesvineproduktion ca. 2.200 stk. årligt, og endvidere 2 heste og 2 føl af racen Dansk Varmblod. Planteproduktionens salgsafgrøder er sukkerroer og maltbyg. Der er 4 traktorer og gastæt kornsilo. Maskinstation bruges til en del af markarbejdet og der er ansat 1 fodermester samt 1 medhjælper i sommerhalvåret.

KIRKEVEJ 50, "DAMGAARD", NØRRE HØJRUP, 5450 OTTERUP, tlf. 64-851281.

REJNER CHRISTIANSEN, gårdejer, født d. 20.-9.-1921, søn af Laura og Knud Christiansen, gift d. 25.-9.-1946 med Aase Bolding, medhjælpende hustru, født d. 28.-10.-1920, datter af Karen og Peter Bolding. Parret har børnene: Flemming, født d. 23.-3.-1947, og Carsten, født d. 26.-10.-1950.

R.C. har været på Korinth Landbrugsskole. Han overtog gården i 1951 fra sin far, nuværende ejer er 4. generation.

Ejendomsskyld 1.800.000. Areal 34 ha., heraf tilkøbt 8 ha., der er 1 ha. mose.

Stuehuset er opført i 1894 og gradvis restaureret, kvægstalde er ombygget til svinestald i 1972, svinestald ombygget i 1972 og maskinhus opført 1984. Planteproduktionens salgsafgrøder er sukkerroer, foderærter, raps, hvede og byg. Der er 2 traktorer, 1 mejetærsker og plansilo. Maskinstation bruges til en del af markarbejdet.



KIRKEVEJ 57, NR. HØJRUP, 5450 OTTERUP, tlf. 64-851075. NIELS HELMER SØRENSEN, gårdejer, født d. 14.-5.-1936, søn af Karla og Marinus Sørensen, gift d. 26.-11.-1960 med Inge Bertelsen, medhjælpende hustru, født d. 20.-1.-1937, datter af Mary og Adolf Bertelsen. Parret har børnene: Hanne, født d. 7.-9.-1962, Gitte, født d. 28.-3.-1966, og Mette, født d. 11.-2.-1973.

N.H.S. har været på Dalum Landbrugsskole. Han overtog gården i 1977 fra sin far, nuværende ejer er 3. generation på gården, som har været i slægtens eje siden 1908. Ejendomsskyld 1.710.000. Areal 30,3 ha., heraf tilkøbt 3,8 ha., der er 2,2 ha. eng og skov.

Stuehuset er opført i 1903 og løbende restaureret, kvægstald, svinestald og lade er opført i 1903 og maskinhus 1976. Gården drives med en slagtesvineproduktion på 90 stk. årligt. Planteproduktionens salgsafgrøder er sukkerroer og konservesærter. Der er 1 traktor, plansilo og kold lufts tørreri.

N.H.S. ejer og driver desuden Egensevej 51, 5450 Otterup. Ejeren er bosat på denne gård.

KIRKEVEJ 62, "PILEGAARD", NR. HØJRUP, 5450 OTTERUP, tlf. 64-851502.

HENNING PILEGAARD HANSEN, gårdejer, født d. 23.-6.-1947, søn af Irene og Viggo Pilegaard Hansen, gift d. 2.-5.-1972 med Lisbeth Søgaard Petersen, bankassistent, født d. 11.-4.-1951, datter af Gudrun og Svend Søgaard Petersen. Parret har datteren Anne, født d. 10.-10.-1979.



H.P.H. har været på Dalum Landbrugsskole. Han overtog gården d. 1.-7.-1974 fra sin far, nuværende ejer er 3. generation på gården, som har været i slægtens eje siden 1914. Gården har også tidligere været i slægtens eje.

Areal 30 ha., heraf 4 ha. eng, skov og mose. Derudover er der forpagtet 15 ha. Stuehuset er opført 1868 og løbende restaureret de sidste 15 år, lade opført 1987, maskinhus og værksted 1987. Planteproduktionens salgsafgrøder er sukkerroer, hvede, byg, raps og konservesærter. Der er 4 traktorer, 2 mejetærksere, 2 amoniakanlæg, enkorssåmaskine, plansilo, varm og kold lufts tørreri samt halmfyr. På gården er ansat 2 medhjælpere.

H.P.H. ejer og driver desuden Tørresøvej 3, Bårdesø, 5450 Otterup, på 35 ha.

KIRKEVEJ 68, "NØRREGAARD", NR. HØJRUP, 5450 OTTERUP.

BENT NØRREGAARD SØRENSEN, gårdejer, født d. 30.-1.-1936, søn af Inger Karoline og Ejnar Sørensen, gift d. 19.-5.-1962 med Inger Jensen, medhjælpende hustru, født d. 8.-5.-1938, datter af Stenze og Aage Jensen. Parret har børnene: Peter og Henrik, født d. 16.-10.-1963, og Erling, født d. 12.-3.-1969.

B.N.S. har været på Vejlbjby Landbrugsskole. Han overtog gården d. 13.-3.-1974 fra sin far, nuværend ejer er 5. generation på gården.

Ejendomsskyld 1.900.000. Areal 23 ha.

Stuehuset er opført i 1914 og restaureret i 1958 og 1978, kvægstald opført 1923 og løbende ombygget, lade og foderhus opført 1923 og maskinhus 1980, desuden er der køresilo og plansilo. Gården drives med en kvægproduktion på 50 årskøer, 65 ungdyr

og 10 slagtekalve af blandet race. Planteproduktionens salgsafgrøder er sukkerroer, hvede, byg, majs og foderærter. Der er 3 traktorer, 1 mejetærsker og rendegraver. Den ene af sønnerne hjælper til på gården.

B.N.S. ejer og driver desuden Lille Jullerupvej 58, 5471 Søndersø, på 17 ha.

KIRKEVEJ 81, "ESKEGAARD", NR. HØJRUP, 5450 OTTERUP, tlf. 64-851710.

TAGE AATOFTE RASMUSSEN, gårdejer, født d. 3.-12.-1945, søn af Kirstine og Rasmus Rasmussen, gift d. 17.-10.-1970 med Sonja Holl Jensen, blomsterdekoratør, født d. 29.-10.-1946, datter af Margrethe og Gunnar Holl Jensen. Parret har børnene: Ulrik, født d. 19.-7.-1971, Rikke, født d. 5.-1.-1975, og Steffen, født d. 31.-3.-1977. T.Aa.R. har været på Dalum Landbrugsskole og er medlem af bestyrelsen for S.A.B. Foderstofforening. Han overtog gården d. 1.-7.-1979 fra sin svigerfar.

Ejendomsskyld 1.490.000. Areal 24 ha., heraf 2 ha. eng. Derudover er der forpagtet 11 ha.

Stuehuset er opført i 1922 og løbende restaureret, kvægstald opført 1907, svinestalde 1907 og 1923, lade 1907 og maskinhus 1984. Gården drives med en slagtesvineproduktion på ca. 800 stk. årligt samt 30 fedetyre af racen RDM. Planteproduktionens salgsafgrøder er sukkerroer, hvede, byg og raps. Der er 2 traktorer, enkorndmaskine, plansilo og kold lufts tørreri. Maskinstation bruges til en del af markarbejdet.



KLINTEBJERGVEJ 46, "HJØRNEGAARDEN", 5450 OTTERUP, tlf. 64-821197.

HANS ERIK NIELSEN, gårdejer, født d. 3.-11.-1924, søn af Louise og Jørgen Nielsen, gift d. 10.-3.-1950 med Inger Pedersen, medhjælpende hustru, født d. 15.-9.-1927, datter af Kirstine og Kristian Pedersen. Parret har børnene: Margit, født d. 30.-1.-1951, Jørgen, født d. 29.-3.-1953, og Hanne, født d. 5.-3.-1965.

H.E.N. har været på Korinth Landbrugsskole. Han overtog gården, der i 1904 blev udflyttet fra Otterup, i 1955 fra Christian Madsen.

Ejendomsskyld 1.700.000. Areal 28 ha., heraf tilkøbt 13,8 ha. og der er frasolgt 3 ha. Stuehuset er opført i 1905 og gradvis moderniseret, kvægstald er ombygget til svinestald i 1979, farestald opført 1970, lade er ombygget til svin i 1979 og maskinhus opført 1975. Gården drives med en slagtesvineproduktion på 300 stk. årligt. Planteproduktionens salgsafgrøder er konservesærter, sukkerroer, hvede og byg. Der er 3 traktorer, 1 mejetærsker, plansilo og kold lufts tørreri. Maskinstation bruges til en del af markarbejdet.

H.E.N. driver sammen med sønnen Jørgen "Østrup Møllegaard", Klintebjergvej 64, 5450 Otterup, som I/S. Afgrøderne er de samme som nr. 46. og gårdene drives under et.

KLINTEBJERGVEJ 69, "STRØBYLØKKE", ØSTRUP, 5450 OTTERUP, tlf. 64-821711.

CARL PETER HOVENDAL, gård-ejer, født d. 14.-7.-1916, søn af Magda og Peder Hovendal, gift d. 9.-9.-1942 med Karen Kristensen, medhjælpende hustru, født d. 14.-9.-1918, datter af Inga og Oluf Kristensen. Parret har børnene: Jens Peter, født d. 26.-5.-1943, Claus Peter, født d. 22.-3.-1945, Oluf Peter, født d. 15.-

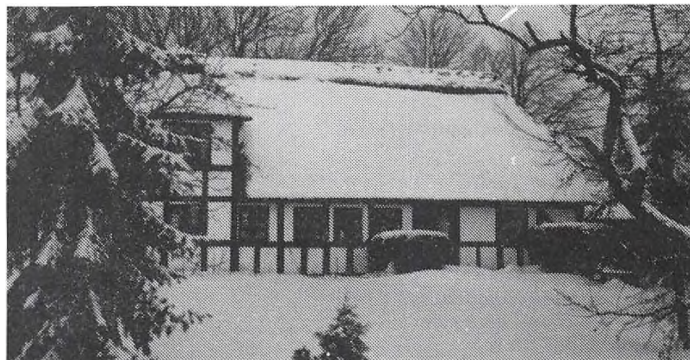

12.-1946, og Poul Peter, født d. 22.-6.-1949.

C.P.H. har været på Dalum Landbrugsskole. Han overtog gården, der i 1856 blev udflyttet fra Østrup, i 1942 fra sin far.

Ejendomsskyld 800.000. Areal 18,5 ha., heraf tilkøbt 9 ha., disse 9 ha. er ikke medregnet i ejendomsskylden.

Stuehuset er opført ca. 1856 og ombygget i 1976, kvægstald opført 1856 og restaureret 1940-45, svinestald og lade er opført 1856 og desuden er der silo. Planteproduktionens salgsafgrøder er sukkerroer, hvede, byg og konservesærter. Jorden drives af sønnen Oluf Peter.

KLINTEBJERGVEJ 77, "ØSTRUPGAARD", ØSTRUP, 5450 OTTERUP, tlf. 64-822434. NIELS MATTHIESEN, gårdejer, født d. 28.-4.-1949, søn af Ingrid og Esber Matthiesen, gift d. 1.-12.-1974 med Birte Jensen, medhjælpende hustru, født d. 22.-2.-1951, datter af Karen og Niels Aage Jensen. Parret har børnene: Claus, født d. 8.-12.-1977, og Charlotte, født d. 10.-11.-1982.

N.M. har været på Næsgård Landbrugsskole. Han er medlem af bestyrelsen for Sukkerroerdyrkerforeningen og formand for Fjordmarkens Pumpelaug. Han overtog gården d. 28.-4.-1980 fra Ege Olsen. Den tidligere hovedbygning hedder "Østruplund" og ejes af Fyns Amt. "Østrupgaard" er gammel hovedgård, hvorunder hørte flere gårde, bl.a. "Ørritslevgaard" og "Daugstrupgaard".

Ejendomsskyld 5.800.000. Areal 117 ha. og der er forpagtet 154 ha.

Stuehuset er ombygget i 1925, kvægstald er opført efter brand i 1976, lade og maskinhus 1925, desuden er der udendørs køresilo og gylletank. Gården drives med en besætning på 75 årskøer og 75 ungdyr af blandet race. Planteproduktionens salgsafgrøder er sukkerroer, hvede, byg, græsfrø, havefrø, spinat og skorzonnerod. Der er 8 traktorer, 1 mejetærsker, plansilo, varm og kold lufts tørreri. Maskinstation bruges til en del af markarbejdet og der er ansat 1 fodermester, 4 medhjælpere og nogle praktikanter. N.M. driver desuden "Strandlyst", Lindøvej 17, 5450 Otterup.



KLINTEBJERGVEJ 96, "AALYST", ØSTRUP, 5450 OTTERUP, tlf. 64-821953.

MOGENS LARSEN, gårdejer, født d. 29.-5.-1942, søn af Else og Arne Larsen, gift d. 17.-2.-1962 med Birthe Hansen, medhjælpende hustru, født d. 5.-1.-1944, datter af Ella og Julius Hansen. Parret har børnene: Bente, født d. 29.-5.-1962, Kurt, født d. 20.-11.-1964, Allan, født d. 15.-10.-1969, og Helge, født d. 31.-7.-1978.

M.L. overtog gården d. 1.-3.-

1965 fra Karen Hansen.

Ejendomsskyld 1.180.000. Areal 17,6 ha., heraf tilkøbt 2,2 ha., og der er forpagtet 25,3 ha.

Stuehuset er opført omkring 1840 og løbende restaureret, kvægstald er ombygget i 1979, svinestald er ombygget til kostald i 1979, foderlade og maskinhus fra 1979, desuden er der gylletank og udendørs køresilo. Gården drives med en kvægproduktion på 56 årskøer, 56 ungdyr og 10 slagtekalve af blandet race. Planteproduktionens salgsafgrøder er sukkerroer, hvede og byg. Der er 3 traktorer og 1 mejetærsker. Maskinstation bruges til en del af markarbejdet og der er ansat 1 medhjælper.

KRISTIANSMINDEVEJ 45, "SØGAARD", BÅRDESØ, 5450 OTTERUP, tlf. 64-871052. POUL JESPERSEN, gårdejer, født d. 29.-5.-1945, søn af Anny og Kaj Jespersen, gift d. 1.-8.-1967 med Inge Jensen, medhjælpende hustru, født d. 21.-3.-1947, datter af Anna og Thorvald Jensen. Parret har børnene: Linda, født d. 1.-4.-1970, og Tine, født d. 25.-1.-1973.

P.J. overtog gården, der har været i slægtens eje gennem 3 generationer og tidligere udflyttergård fra Bårdesø, i 1967 fra sin svigerfar.

Ejendomsskyld 1.370.000. Areal 23 ha. og der er forpagtet 20 ha.

Stuehuset, der oprindeligt er bindingsværk, blev ombygget i 1952 og 1963 og er siden gradvis moderniseret, kvægstald er opført i flere omgange, løsdriftsstald er opført i 1978, ny svinestald i 1957, lade og maskinhus 1978, derudover er der udendørs køresilo. Gården drives med en besætning på 45 årskøer og 80 ungdyr og kalve af racen SDM, samt 40 årssøer og 750 solgte smågrise årligt. Planteproduktionens salgsafgrøde er sukkerroer. Der er 3 traktorer og plansilo. Maskinstation bruges til en del af markarbejdet, der er ansat 1 medhjælper og nogle gange en skoleelev.

KRISTIANSMINDEVEJ 50, "DAMGAARD", BÅRDESØ MARK, 5450 OTTERUP, tlf. 64-871136.

HERLUF FUGL HANSEN, gårdejer, født d. 26.-10.-1918, søn af Ane Kirstine og Hans Hansen, gift d. 10.-10.-1942 med Eva Engstrup Rasmussen, født d. 9.-9.-1919 og død d. 17.-4.-1989, datter af Anna og Sofus Engstrup Rasmussen. Parret har børnene: Mogens, født d. 7.-4.-1944, Kirsten, født d. 11.-8.-1949, og Ulla, født d. 22.-2.-1960. H.F.H. er formand for Bårdesø Elforsyning samt i bestyrelsen for Efla og i repræsentantskabet for Fynsværket. Han overtog gården d. 15.-1.-1948 fra Kristian Beenbiere Nielsen. Gården blev udstykket fra Bårdesø i 1864, der er gadekær på gården, det er matrikelført som fælles vandingssted og branddam.

Ejendomsskyld 1.650.000. Areal 28 ha., heraf 1,7 ha. skov og mose. 5 ha. er bortforpagtet.

Stuehuset er opført i 1864 og gradvis moderniseret, kvægstald opført 1864, ombygget og udvidet i 1963/64, laden er ombygget til ko- og svinestald. Gårdens besætning er på 6 travheste. Planteproduktionens salgsafgrøder er sukkerroer, konservesærter, hvede og byg. Der er 1 traktor. Maskinstation bruges til en del af markarbejdet. H.F.H. ejer og driver desuden en gård på Bårdeøvej, hvor bygningerne er solgt fra.

KROGGYDEN 7, "I/S KROGGAARDEN", NORUP, 5450 OTTERUP, tlf. 64-871024. KIRSTEN NIELSEN OG PER STENGAARD PEDERSEN, gårdejere.

Parret omtales under Gl. Jørgensø 8, Jørgense, 5450 Otterup. De overtog gården i august 1984 fra Niels Nielsen.

Ejendomsskyld 1.610.000. Areal 24 ha., heraf tilkøbt 2,5 ha., der er 0,5 ha. mose. Stuehuset er opført i 1965, kvægstald til kvier er opført 1973, kostald er ombygget i 1971/72, lade og maskinhus opført 1972, desuden er der indendørs køresilo og køresilo i laden. Gården drives med en besætning på 4 årsammekøer og 5 slagtekalve af racen Hereford. Planteproduktionens salgsafgrøder er sukkerroer, raps, vinterhvede og vinterbyg. Der er 2 traktorer, tårnsilo, varm og kold lufts tørreri.

Parret ejer og driver desuden "Elmegaard", Gl. Jørgensø 8, Jørgensø, 5450 Otterup.



KROGSBØLLE BYGADE 43, "KROGSBØLLEGAARD", KROGSBØLLE, 5450 OTTERUP, tlf. 64-871685.

TORBEN CHRISTIAN LARSEN OG SOLVEIG BIRGIT LARSEN, gårdejere.

T.C.L. er født d. 9.-9.-1955, søn af Gerda og Kurt Larsen, gift d. 23.-5.-1987 med Solveig Birgit Rasmussen, beskæftigelsesvejleder, født d. 3.-4.-1956, datter af Lily og Einar Rasmussen. Parret har

børnene: Anna Solveig, født d. 27.-9.-1987, og Karen Jenny, født d. 10.-11.-1989. Parret overtog gården d. 1.-6.-1986 fra Therese og Henrik Nielsen. Den var tidligere fæstegård under "Einsidelsborg" og er nævnt helt tilbage til 1738.

Ejendomsskyld 370.000.

Stuehuset er opført ca. 1740 og restaureret flere gange, senest 1989. Kvægstald og

svinestald stammer fra samme perioden, men er nu ombygget til at indeholde 3 gode kalvebokse og 1 boks til ænder samt 2 svinebokse. Gårdens besætning er på 3 slagtekalve af racen Jersey samt 6-8 slagtesvin årligt. Planteproduktionens salgsafgrøder er grøntsager.

KROGSBØLLEVEJ 18, "KIWI", SKELSBÆK, 5450 OTTERUP, tlf. 64-872187. WILLY JØRGENSEN, entreprenør, født d. 7.-9.-1948, søn af Ingrid og Aksel Jørgensen, gift d. 12.-5.-1979 med Kirsten Holmberg, gartnermedhjælper, født d. 15.-3.-1956, datter af Jytte Holmberg. Parret har børnene: Jesper og Mette.

W.J. overtog gården d. 11.-6.-1987 fra Børge Tanderup Jacobsen.

Ejendomsskyld 990.000. Areal 1,98 ha., deraf er bortforpagtet 1,5 ha.

Stuehuset er restaureret i 1983, desuden er der lade og maskinhus. På gården er der plansilo og korntørreri.

W.J. er medindehaver af Hjadstrup Maskinstation, Hørbækvej 84, 5450 Otterup.

KROGSBØLLEVEJ 81, GUNDSTRUP, 5450 OTTERUP, tlf. 64-871317.

ERIK RASMUSSEN, gårdejer, født d. 24.-4.-1946, søn af Anna og Einar Rasmussen, gift d. 19.-7.-1969 med Aase Lundsgaard Jensen, datter af Johanne og Robert Jensen. Parret har børnene: Lone, født d. 28.-5.-1970, Susan, født d. 21.-8.-1972, Jens, født d. 15.-9.-1974, og Maria, født d. 5.-8.-1981.

E.R. har været på Dalum Landbrugsskole og er i Nordfyns Landboforenings kvægudvalg. Han overtog gården, som er udflyttet fra Gundstrup By efter brand i 1902, i 1975 fra sin far, nuværende ejer er mindst 5. generation.

Ejendomsskyld 2.400.000. Areal 42 ha., heraf tilkøbt 21 ha., der er 4 ha. eng og mose. Stuehuset er opført i 1902 og ombygget i 1985, kvægstald opført 1902 og ombygget i 1981, svinestald opført 1902, lade, maskinhus og foderhus 1983 og desuden er der gylletank og udendørs køresilo. Gården drives med en besætning på 80 årskøer og 80 ungdyr af racen Jersey samt ca. 250 slagtesvin årligt. Planteproduktionens salgsafgrøder er sukkerroer, hvede, byg, rug og vinterraps. Der er 2 traktorer, læssemaskine og staldvarme til opvarmning af stuehuset. Maskinstation bruges til høst og der er ansat 1 medhjælper og lidt med medhjælp fra skoleelever.

E.R. ejer og driver også Krogsbøllevvej 136, Gyngstrup, 5450 Otterup. Denne gård er på 21 ha.

KROGSBØLLEVEJ 94, "NØRRELUND", GUNDSTRUP, 5450 OTTERUP, tlf. 64-871527.

LARS LANDTVED-HOLM, civiløkonom og gårdejer, født d. 8.-7.-1963, søn af Else og Viggo Hansen, gift d. 11.-7.-1987 med Mette Rasmussen, lærer og gårdejer, født d. 11.-7.-1964, datter af Aase og Axel Rasmussen. Parret har børnene: Thomas, født d. 14.-6.-1988 og Rasmus, født d. 9.-7.-1990.

M.R. er medlem af kommunalbestyrelsen i Otterup. Parret overtog gården d. 1.-7.-1986 fra Erik Rasmussen. L.L.H.s forældre har tidligere ejet gården.

Areal 0,5 ha.

Stuehuset er i bindingsværk og sidst restaureret i 1990. På gården er der 4 høns og 2 får.

KROGSBØLLEVEJ 95, "LINDEGAARD", GUNDSTRUP, 5450 OTTERUP, tlf. 64-871259.

BØRGE ARNE JØRGENSEN, gårdejer, født d. 31.-3.-1946, søn af Edith og Verner Jørgensen, gift d. 18.-3.-1967 med Bodil Jensen, medhjælpende hustru, født d. 7.-2.-1945, datter af Anna og Thorvald Jensen. Parret har børnene: Anette, født d. 17.-2.-1968, Peter, født d. 25.-2.-1970, og Anne Birgitte, født d. 6.-1.-1981.

B.A.J. er formand for Mejeriselskabet Danmark region Fyn, formand for Avlsforeningen SDM på Fyn, i bestyrelsen for Kvægavlsforeningen og i De danske Mejeriers Fællesindkøb. Han overtog gården d. 1.-3.-1967 fra sin far, nuværende ejer er 3. generation på gården, som blev udstykket fra en nabogård omkring 1900.

Ejendomsskyld 2.200.000. Areal 27,8 ha., heraf 1 ha. marginalford. Derudover er der forpagtet 40 ha.

Stuehuset er opført ca. 1900 og gradvis moderniseret, kvægstalde er opført 1900, 1967 og 1969, spaltstald 1973, svinestald 1900 og senere ombygget til kalvestald, lade opført 1984 efter brand og maskinhus fra 1975, desuden er der udendørs køresilo samt

roehus og majssilo i laden. Gården drives med en besætning på 72 årskøer, 80 ungdyr og 40 slagtekalve af racen SDM. Planteproduktionens salgsafgrøder er hvede, byg og sukkerroer. Der er 3 traktorer, 1 mejetærsker og staldvarme til stuehuset. Maskinstation bruges til en del af markarbejdet og der er ansat 1 fodermester.

KROGSBØLLEVEJ 145, GYNGSTRUP, 5450 OTTERUP, tlf. 64-871047.

ARNE NIELSEN, gårdejer, født d. 17.-12.-1926, søn af Marie og Anders Nielsen, gift d. 4.-5.-1957 med Erna Jacobsen, husmor, født d. 30.-9.-1931, datter af Ane og Peter Jacobsen. Parret har sønnerne Henrik, født d. 20.-5.-1958, samt Lars og Klaus, født d. 4.-5.-1962.

A.N. har været på Kærhave Landbrugsskole. Han overtog gården i 1957 fra sin far. Gården blev i 1923 sammenlagt af 2 gårde.

Ejendomsskyld 1.400.000. Areal 27 ha., heraf 5 ha. mose. Der er frasolgt ca. 1 ha. og forpagtet 6 ha.

Stuehuset er opført 1870 og gradvis restaureret, kvægstald opført 1870, svinestalde 1870 og 1930, lade og maskinhus 1972. Planteproduktionens salgsafgrøder er raps, foderærter, hvede, byg og rug. Der er 1 traktor, 1 mejetærsker og halmfyr. Maskinstation bruges til en del af markarbejdet.



KROGSBØLLEVEJ 168, "VIE-MARKSGAARD", ROERSLEV, 5450 OTTERUP, tlf. 64-871893. FINN HANSEN, gårdejer, født d. 1.-4.-1956, søn af Emmy og Svend Aage Hansen, gift d. 27.-6.-1981 med Ulla Elmkær, isenkramekspedient, født d. 21.-2.-1956, datter af Valborg og Kaj Elmkær. Parret har sønnerne: Lars og Morten, født d. 16.-6.-1983, og Jakob, født d. 23.-3.-1986. F.H. er bestyrer af Roerslev

Bygade 42 og Stenøvej 6 og han har været på Dalum Landbrugsskole. Han overtog gården, der er udflyttet fra Roerslev, d. 1.-4.-1981 fra Ejnar Ulriksen.

Ejendomsskyld 1.420.000. Areal 28 ha., heraf tilkøbt 5 ha.

Stuehuset er opført i 1942, kvægstald, svinestald og lade 1942 samt maskinhus 1976. Planteproduktionens salgsafgrøder er sukkerroer, hvede, vinterbyg, vårbyg, læggekartofler til eksport og foderærter. Der er 2 traktorer og kornmagasin.

KROGSBØLLEVEJ 169, GYNGSTRUP, 5450 OTTERUP, tlf. 64-871144.

ARNE OVERGAARD MADSEN, gårdejer, født d. 16.-10.-1937, søn af Helga Katrihne og Niels Overgaard Madsen, gift d. 24.-6.-1972 med Tove Rude Edlefsen, kontorassistent, født d. 27.-1.-1944, datter af Anna og Otto Edlefsen. Parret har børnene: Per, født d. 1.-3.-1967, og Claus, født d. 24.-3.-1973.

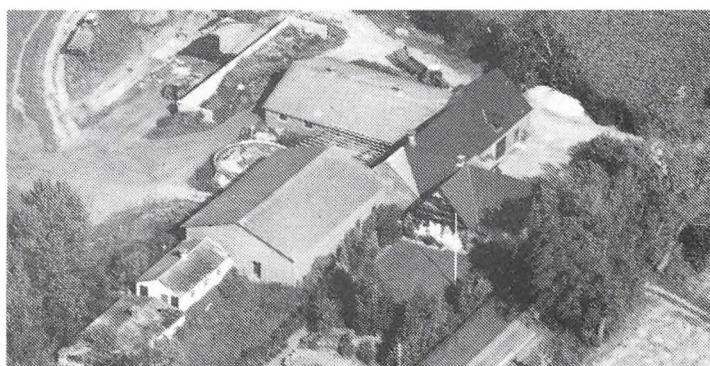

A.O.M. arbejder som prøvetager ved Statens prøvekontrol, han har været på St. Restrup Husmandsskole og er i bestyrelsen for Nordfyns Vandværk. Han overtog gården, der er udstykket fra "Kørup", d. 1.-8.-1971 fra sin far.

Ejendomsskyld 1.150.000. Areal 13,2 ha., heraf tilkøbt 7,7 ha., og der er forpagtet 26 ha.

Stuehuset er opført ca. 1922 og løbende restaureret, kvægstald opført 1922, tilbygget 1972 og 1974, desuden er der udendørs køresilo, gylletank og foderhus i forbindelse

med kvægstald. Gården drives med en besætning på 50 årsammekøer, 25 ungdyr og 25 slagtekalve af racen Limousine. Planteproduktionens salgsafgrøder er sukkerroer og byg. Der er 3 traktorer. Maskinstation bruges til en del af markarbejdet.

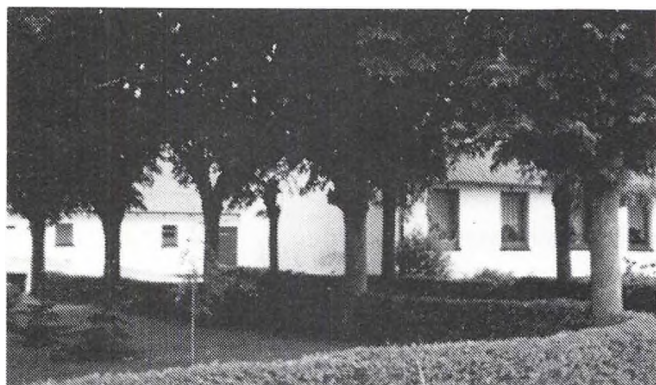

KRONBORGVEJ 24, KRONBORG, 5450 OTTERUP, tlf. 65-955241. KARL ROBERT JENSEN, gårdejer, født d. 7.-8.-1919, søn af Karla og Sofus Jensen, gift d. 26.-8.-1950 med Esther Rasmine Larsen, husmor, født d. 2.-10.-1922, datter af Albert Larsen. Parret har børnene: Bente, født d. 20.-4.-1952, og Gorm, født d. 17.-12.-1953.

K.R.J. har været på Vrov Høj-skole. Han overtog gården i

1958 fra Carl Chr. Christensen.

Ejendomsskyld 800.000. Areal 10,3 ha., heraf tilkøbt 5 ha.

Stuehuset er opført i 1934 og løbende restaureret, kvægstalde og svinestalde er opført i 1934 og 1973, lade og maskinhus 1978. Planteproduktionens salgsafgrøder er hvede og byg. Der er 2 traktorer, bugserende mejetærsker og tårnsilo.

KVINDEVADET 5, "HJORSLEVGAARD", 5450 OTTERUP, tlf. 64-821061.

ESBER MATTHIESEN, gårdejer, født d. 24.-6.-1920, søn af Ragnhild og Jørn Matthiesen, gift d. 3.-10.-1947 med Ingrid Davidsen, medhjælpende hustru, født d. 22.-5.-1926, datter af Magrethe og Niels Chr. Davidsen. Parret har sønnen Niels, født d. 28.-4.-1949.

E.M. har været på Næsgård Landbrugsskole. Han overtog gården i 1961 fra sin svigermor. Gården har været i slægtens eje gennem mere end 200 år og var tidligere fæstegård under "Ravnholt" og "Nislevgaard".

Ejendomsskyld 2.700.000. Areal 45 ha., der er frasolgt 8 ha.

Gårdens bygninger er revet ned, men der står et fodermesterhus tilbage. Gården drives udelukkende med planteproduktion bestående af sukkerroer, hvede, byg, græsfrø og havefrø.

E.M. ejer og driver desuden "Østergaard", Skebyvej 15, 5450 Otterup.

KØRUPVEJ 6, ROERSLEV, 5450 OTTERUP, tlf. 64-871075.

KNUD TORNGAARD KNUDSEN, gårdejer, født d. 6.-8.-1939, søn af Eva og Johannes Knudsen. K.T.K. har været på Dalum Landbrugsskole. Han overtog gården i 1967 fra sin far, som købte den i 1953.

Ejendomsskyld 1.420.000. Areal 22 ha., heraf tilkøbt 8 ha., der er 2,2 ha. mose. Yderligere 24 ha. er forpagtet.

Stuehuset er opført i 1978, kvægstald 1960, lade 1872 og siden ombygget, maskinhus opført 1970 og der er gylletank. Planteproduktionens salgsafgrøder er konservesærter, sukkerroer, byg, hvede og spinatfrø. Der er 2 traktorer, 1 mejetærsker, plansilo, varm og kold lufts tørreri og halmfyr. Maskinstation bruges til en del af markarbejdet. K.T.K. ejer og driver desuden Kørupvej 4, 5450 Otterup. Denne gården er på 5,5 ha. og ejendomsskylden er 770.000.

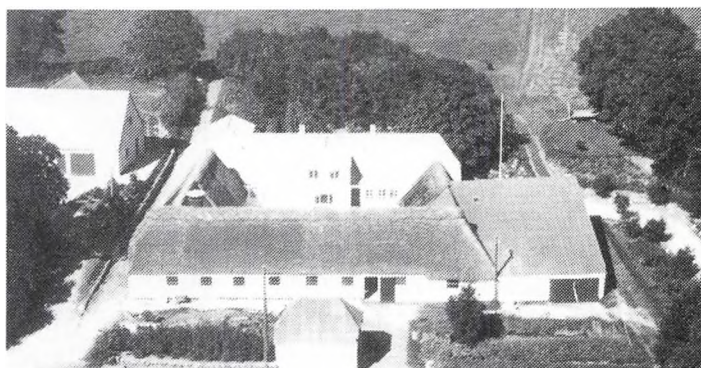

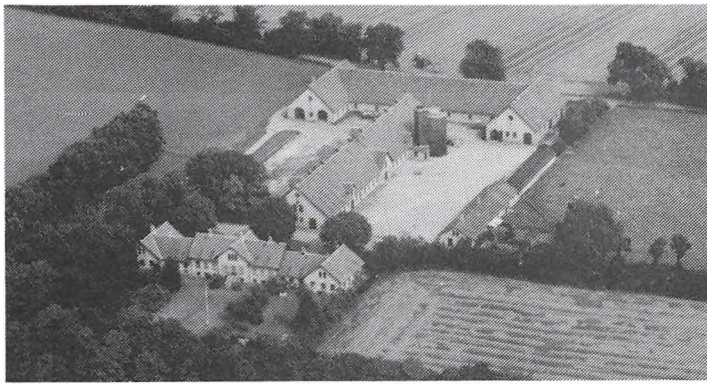

KØRUPVEJ 16-18, "KJØRUP HOVEDGAARD", KROGSBØLLE, 5450 OTTERUP, tlf. 64-821884. UFFE TANGE, godsejer, omtales under "Daugstrupgaard", Slettensvej 677, 5450 Otterup.

U.F. overtog gården d. 1.-8.-1985 fra brødrene N.V. og J. Jørgensen. Den er tidligere udstykket fra ejendommen "Einsidelsborg" ved oprettelse af 2 selvstændige baronier i 1676. "Kjørup" blev siden lagt under "Einsidelsborg"

indtil 1921, og frasolgt i 1929.

Ejendomsskyld 7.450.000. Areal 195 ha., heraf 11 ha. skov og marginaljord. Stuehuset er opført i 1890 og løbende moderniseret. Avlsbygningerne er bygget i 1890 efter brand, genopført i gule sten med skifertag, lade opført 1890 og maskinhus indrettet i gammel kostald. Planteproduktionens salgsafgrøder er fremavlskorn, sukkerroer, græsfrø, fremavlsærter og gulerødder. Der er 2 plansområder samt varm og kold lufts tørreri. Maskinerne er fælles med "Daugstrupgaard", Slettensvej 677, Daugstrup, 5450 Otterup.

LILLEBRO 20, KROGSBØLLE, 5450 OTTERUP, tlf. 64-871264. LAURITS DEMANT, gårdejer, født d. 26.-6.-1922, søn af Thea og Carl Demant, gift d. 9.-6.-1954 med Marie Hansigne Christiansen, medhjælpende hustru, født d. 25.-5.-1930, datter af Maren og Carl Marius Christiansen. Parret har børnene: Keld, født d. 4.-9.-1955, Lars, født d. 19.-4.-1959, og Henrik, født d. 2.-10.-1961.

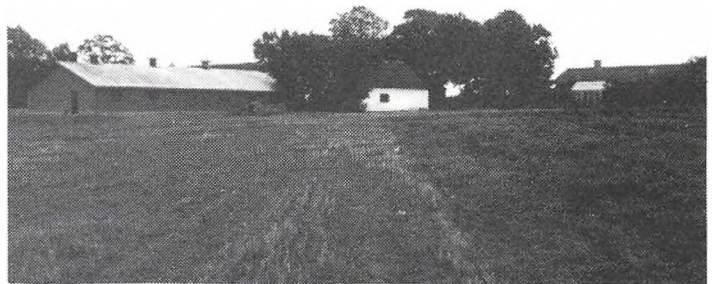

L.D. har været på Dalum Landbrugsskole, han er medlem af bestyrelsen for Svinekontrollforeningen på Fyn. Han overtog gården, der er tidligere tvillinggård, som er udflyttet fra Krogsbølle, i 1954 fra Einar Ulriksen.

Ejendomsskyld 1.470.000. Areal 20,7 ha., heraf tilkøbt 2,2 ha.

Stuehuset er opført i 1968, kvægstald er ombygget til svinestald, svinestalde er opført i 1961 og 1979/80, maskinhus 1956, desuden er der gylletank og foderblande anlæg på loftet. Gården drives med en besætning på 70 årssøer og ca. 1.000 slagtesvin årligt. Planteproduktionens salgsafgrøder er raps og konservesærter. Der er 1 traktor samt kornloft. Maskinstation bruges til en del af markarbejdet.

LINDØVEJ 5, "DAMGAARDEN", ØRRITSLEV, 5450 OTTERUP, tlf. 64-821608. KARL AAGE MADSEN, gårdejer, født d. 15.-9.-1934, søn af Maria og Anton Madsen, gift d. 15.-4.-1989 med Maria Madsen, medhjælpende hustru, født d. 25.-3.-1940. Parret har børnene: Anita, født d. 4.-8.-1961, og Berit, født d. 26.-11.-1964.

K.Aa.M. har været på Dalum Landbrugsskole. Han overtog gården i 1966 fra August Madsen.

Ejendomsskyld 4.350.000. Areal 40,2 ha., heraf tilkøbt 16,5 ha., og der er forpagtet 13,8 ha.

Stuehuset er opført i 1914 og moderniseret i 1980, kvægstald er opført 1914 og ombygget til svinestald 1968, svinestald opført 1914 og ombygget 1972 og 1987, maskinhus opført 1978, desuden er der gylletank og foderlade. Gården drives med en besætning på 420 årssøer, 2.000 solgte smågrise og ca. 6.000 slagtesvin årligt. Planteproduktionens salgsafgrøder er græsfrø, raps og sukkerroer. Der er 3 traktorer, 1 mejetærsker, 2 gastætte siloer, tårnsilo, varm og kold lufts tørreri samt foderblande anlæg.

Maskinstation bruges til en del af markarbejdet og der er ansat 1 fodermester og 3 medhjælpere.

K.Aa.M. ejer og driver desuden "Egensegaard", Egensegårdvej 14, Egense, 5450 Otterup.

LINDØVEJ 17, "STRANDLYST", LINDØ, 5450 OTTERUP, tlf. 64-821061.

NIELS MATTHIESEN, gårdejer, født d. 28.-4.-1949, søn af Ingrid og Esber Matthiesen, gift d. 1.-12.-1974 med Birthe Jensen, medhjælpende hustru, født d. 22.-2.-1951, datter af Karen og Niels Aage Jensen. Parret har børnene: Claus, født d. 8.-12.-1977, og Charlotte, født d. 10.-11.-1982.

N.M. har været på Næsgård Landbrugsskole, han er i bestyrelsen for Sukkerroerdyrkerforeningen samt formand for Fjordmarkens Pumpelaug. Han overtog gården i 1977 fra sin far.

Ejendomsskyld 1.800.000. Areal 25 ha.

Stuehuset er opført i 1975, svinestald 1976, lade og maskinhus 1936 og 1976. Gården drives med en slagtesvineproduktion på ca. 2.500 stk. årligt. Planteproduktionens salgsafgrøder er sukkerroer, hvede, byg, græsfrø og havefrø.

N.M. ejer og driver desuden "Østrupgård", Klintebjergvej 77, Østrup, 5450 Otterup.

LINDØVEJ 24, LINDØ, 5450 OTTERUP, tlf. 64-821858.

ERLAND JEPPESEN, gartner, født d. 20.-5.-1933, søn af Martha og Peter Jeppesen, gift d. 23.-4.-1960 med Anna Andersen, medhjælpende hustru, født d. 24.-9.-1937, datter af Agnes og Emil Andersen. Parret har børnene: Karsten, født d. 9.-1.-1961, Susanne, født d. 28.-1.-1964, Lene, født d. 2.-2.-1968, og Lars, født d. 27.-7.-1971.

E.j. overtog gården d. 1.-4.-1960 fra Niels Peter Jemberg.

Ejendomsskyld 610.000. Areal 10 ha., heraf tilkøbt 3,5 ha.

Stuehuset er opført 1925 og løbende moderniseret, pakkerum er bygget af flere gange og maskinhuset er fra 1989. Planteproduktionens salgsafgrøder er gulerødder, hvidkål og byg. Der er 2 traktorer. Maskinstation bruges til en del af markarbejdet.

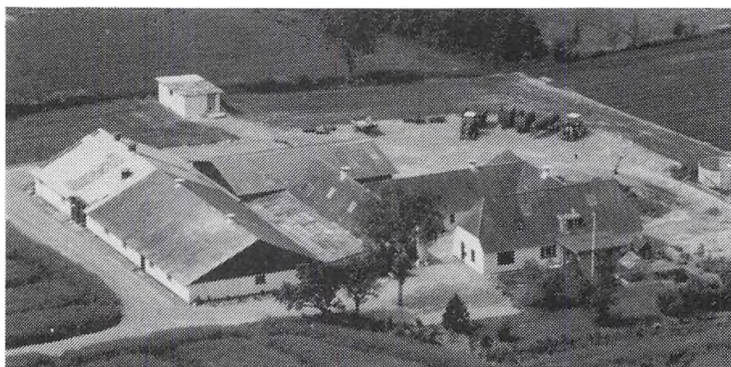

LINDØVEJ 40, LINDØ, 5450 OTTERUP, tlf. 64-823775.

HENNING JØRGEN HANSEN, gårdejer, født d. 30.-5.-1951, søn af Anna og Niels Jørgen Hansen, gift d. 27.-7.-1974 med Inge Lise Larsen, medhjælpende hustru, født d. 5.-10.-1953, datter af Astrid og Albert Larsen. Parret har børnene: Michael, født d. 25.-8.-1978, og Betina, født d. 22.-4.-1975.

H.J.H. har været på Dalum

Landbrugsskole. Han overtog gården d. 1.-4.-1978 fra Hans Jensen.

Ejendomsskyld 1.560.000. Areal 35,5 ha., heraf tilkøbt 20,9 ha., og der er forpagtet 13,3 ha.

Stuehuset er opført ca. 1900 og ombygget i 1982 og 1985, kvægstald opført ca. 1900 og ombygget til svinestald i 1978, svinestald opført ca. 1900 og om- og tilbygget i 1978 og 1985, lade og maskinhus opført 1978 og desuden er der gylletank. Gården drives med en besætning på 120 årssøer og ca. 1.400 slagtesvin årligt, derudover sælges ca. 800 avlssvin årligt. Planteproduktionens salgsafgrøder er hvede, vinterbyg, vinterraps, rug og foderærter. Der er 3 traktorer og andel i mejetærsker. Maskinstation bruges til en del af markarbejdet og der er ansat 1 medhjælper.

LINDØVEJ 46, "HØBBET", LINDØ, 5450 OTTERUP, tlf. 64-821439.

JENS BAGER, gårdejer, født d. 5.-10.-1916, søn af Marie og Jens Bager, gift d. 7.-12.-1941 med Mary Elisabeth Knudsen, medhjælpende hustru, født d. 13.-6.-1918, datter af Karen og Jens Aksel Knudsen. Parret har børnene: Knud, født d. 31.-3.-1944, og Ingrid Marie, født d. 1.-9.-1951.

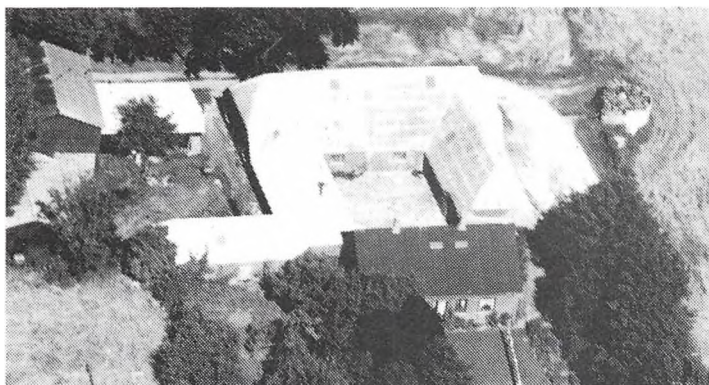

Jens Bager har været på Børkop Landbrugsskole og er medlem af repræsentantskabet for EFLA. Han overtog gården i 1958 fra Alfred Hansen.

Ejendomsskyld 750.000. Areal 14,6 ha.

Stuehuset er opført omkring 1908 og gradvis moderniseret, kvægstald opført omkring 1908 og løbende ombygget, svinestald opført 1959, hjælm 1958 og maskinhus 1965, desuden er der udendørs køresilo.

Gården drives med en besætning på 4 årssøer, ca. 50 solgte smågrise og ca. 10 slagtesvin årligt. Planteproduktionens salgsafgrøder er raps, hvede og vinterbyg. Der er 2 traktorer, 1 mejetærsker, trådsilo og kold lufts tørreri. Maskinstation bruges til en del af markarbejdet.

LUFTHAVNSVEJ 99, "BRØDRESMINDE", BELDRINGE, 5270 ODENSE N, tlf. 65-955259.

PETER BENDT HVIID, gårdejer, født d. 10.-9.-1928, søn af Laurits Hviid, gift d. 2.-1.-1955 med Karen Elin Andersen, gårdejer, født d. 10.-7.-1934, datter af Marius Andersen. Parret har børnene: Lene, Søren og Bendt.

P.B.H. har været på Dalum Landbrugsskole. Han overtog gården i 1954 fra Staten. Den blev i 1943 overtaget af tyskerne for anlæg af lufthavn, i maj 1954 overtog englænderne den og kort tid efter den danske stat som skødeklauseulgård.

Ejendomsskyld 3.800.000. Areal 78 ha., heraf tilkøbt 27 ha.

Stuehuset er opført i 1880 og restaureret i 1960, svinestald opført 1880 og om- og tilbygget til svinestald i 1960, lade opført 1968, maskinhus 1974, foderhus 1962 og der er gylletank. Gården drives med en slagtesvineproduktion på 2.000 stk. årligt. Planteproduktionens salgsafgrøder er fabriksroer, korn, ærter og raps. Der er 2 traktorer, 1 mejetærsker, rundballepresser, roeoptager, 2 plansiloer, varm lufts tørreri samt halmfyr. På gården er ansat 2 medhjælpere.

P.B.H. ejer og driver desuden "Serupgård", Langehede 18, 5451 Sønderød.

LUNDE BYGADE 23, "HORS-HOLM", VESTER LUNDE, 5450 OTTERUP, tlf. 65-955075.

LAURITS WEBER-JØRGENSEN, gårdejer, født d. 18.-3.-1921, søn af Kirstine Weber og N.P. Jørgensen.

L.W.J. har været på Korinth Landbrugsskole. Han overtog gården i 1960 fra sin far, nuværende ejer er 4.-5. generation på gården.

Ejendomsskyld 1.600.000. Areal 28,5 ha., heraf 0,4 ha. skov.

Stuehuset er opført i 1925, kvægstald og lade 1906, svinestald 1912-16 og desuden er der udendørs køresilo. Gården drives med en svineproduktion på 16 årssøer og ca. 300 slagtesvin årligt. Planteproduktionens salgsafgrøder er hvede og raps. Der er 2 traktorer og plansilo. Maskinstation bruges til en del af markarbejdet.



LUNDE BYGADE 24, "LUNDE DAMGAARD", LUNDE, 5450 OTTERUP, tlf. 65-955097. JØRGEN RASMUSSEN EMDAL, gårdejer, født d. 25.-3.-1927, søn af Johannes Emdal, gift d. 2.-7.-1955 med Helene Madsen, husmor, født d. 2.-9.-1925, datter af Niels Marius Madsen. Parret har børnene: Karin, født d. 14.-7.-1956, og Kaj, født d.

2.-9.-1958. J.R.E. har været på Langelands Landbrugsskole. Han overtog gården i 1962 fra sin svigerfar, nuværende ejer er 4. generation.

Ejendomsskyld 2.500.000. Areal 45 ha., heraf tilkøbt 18 ha., og der er forpagtet 30 ha. Stuehuset er opført i 1973, kvægstald 1920, lader 1943, 1970 og 1974, maskinhus 1973 og desuden er der indendørs køresilo. Gården drives med en besætning på 15 årsammekøer, 15 ungdyr og 15 slagtekalve af racen Angus. Planteproduktionens salgsafgrøder er korn, frø og sukkerroer. Der er 2 traktorer, 1 mejetærsker, plansilo, varm og kold lufts tørreri samt halmfyr.

LUNDE BYGADE 35, VESTER LUNDE, 5450 OTTERUP, tlf. 65-954100.

SØREN CARSTEN LUNDEGAARD, gårdejer, født d. 26.-1.-1960, søn af Kirsten og Poul Lundegaard, gift d. 5.-7.-1986 med Inger Kirstine Egedal Hansen, medhjælpende hustru, født d. 22.-2.-1963, datter af Esther og Hans Hansen. Parret har datteren Gitte, født d. 4.-9.-1988.

S.C.L. arbejder som lastbilchauffør og har været på Riber Kærgård Landbrugsskole. Han overtog gården d. 1.-8.-1989 fra Eigil Rasmus Frederiksen.

Ejendomsskyld 1.560.000. Areal 24 ha.

Stuehuset er opført i 1933 og løbende restaureret, kvægstald opført 1933 og ombygget til svin og restaureret i 1983, svinestald opført 1933, lade 1926 og ombygget til svin i 1974, desuden er der gylletank. Gården drives med en slagtesvineproduktion på ca. 1.000 stk. årligt. Planteproduktionens salgsafgrøder er korn, sukkerroer og ærter. Der er 1 traktor og halvautomatisk udmugningsanlæg. Maskinstation bruges til en del af markarbejdet.

LUNDE BYGADE 69, "STÆRMOEGAARD", ØSTER LUNDE, 5450 OTTERUP, tlf. 65-955139.

INGRID PEDERSEN, gårdejer, født d. 7.-3.-1947, datter af Asta Eriksen og Kristian Knudsen, gift d. 18.-2.-1967 med Herluf Schmidt Pedersen, gårdejer, født d. 18.-2.-1943, søn af Edel og Holger Pedersen. Parret har børnene: Gitte, født d. 15.-6.-1967, og Klaus, født d. 24.-2.-1970.

I.P. overtog gården i 1972, efter af have forpagtet den i 1968, fra sine forældre. Hun er 9. generation på gården, der kan føres tilbage til ca. 1760, som den ene af to gårde i Lunde på det tidspunkt.

Ejendomsskyld 4.000.000. Areal 47,3 ha., heraf tilkøbt 23 ha.

Stuehuset er opført 1760 og restaureret løbende, kvægstald opført 1760, svinestald 1760, alle udbygningerne er ombygget til hønsehold i 1973 og drevet som sådan til 1983, hvor der blev bygget kyllingehus, lade og maskinhus er opført i 1989. Gården drives med en kyllingeproduktion på 42.000 slagtekyllinger årligt. Planteproduktionens salgsafgrøder er sukkerroer, ærter, hvede og byg. Der er 2 traktorer, andel i mejetærsker, minilæsser, plansilo, varm og kold lufts tørreri samt kulfyrringsanlæg til kyllingehus.

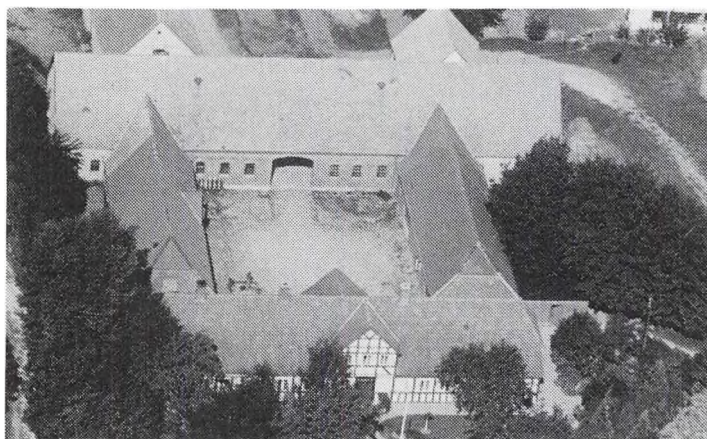

LUNDE BYGADE 76, "RØDLØK-KEGÅRD", LUNDE, 5450 OTTERUP, tlf. 65-955688.

KAJ EMDAL, gårdejer, født d. 2.-9.-1958, søn af Helen og Jørgen Emdal.

K.E. har været på landbrugsskole. Han overtog gården d. 1.-4.-1989 fra Harry Rasmussen.

Ejendomsskyld 2.230.000. Areal 37,3 ha., heraf 0,5 ha. byggegrund og gårdsplads. Derudover er der forpagtet 13 ha.

Stuehuset er opført i 1853 og lade 1922. Planteproduktionens

salgsafgrøder er byg, vinterhvede, ærter, sukkerroer, græsfrø og vinterraps. Der er 1 traktor, andel i mejetærsker, kornsilo og kold lufts tørreri.

LUNDE BYGADE 86, ØSTER LUNDE, 5450 OTTERUP, tlf. 65-955194.

ALLAN LYNGSØ HANSEN, gårdejer, født d. 23.-6.-1953, søn af Esther og Alfred Hansen, gift d. 17.-5.-1975 med Bodil Jensen, gartner, født d. 24.-4.-1953, datter af Johanne og Gunner Jensen. Parret har børnene: Dorthe, født d. 22.-11.-1976, og Jan, født d. 24.-5.-1982.

A.L.M. driver delvis maskinstation. Han overtog gården, der har været slægtsgård i flere generationer, i januar 1984 fra Viggo Hansen.

Ejendomsskyld 1.300.000. Areal 11 ha., og der er forpagtet 60,5 ha.

Stuehuset er opført i 1920 og løbende restaureret, kostalden er lavet om til svinestald, lade opført 1951 og maskinhus 1986. Gården drives med en slagtesvineproduktion på ca. 500 stk. årligt, desuden er der 1 hest. Planteproduktionens salgsafgrøder er sukkerroer, stamsæd i byg og gule ærter til FAF. Der er 3 traktorer, 1 mejetærsker, roeoptager, plansilo og varm lufts tørreri. På gården er ansat 1 medhjælper i ca. halvdelen af året.

A.L.H. ejer og driver desuden Lunde Bygade 106, 5450 Otterup.



LUNDE BYGADE 106, "HJØRNEGAARDEN", ØSTER LUNDE, 5450 OTTERUP, tlf. 65-955194. ALLAN LYNGSØ HANSEN, gårdejer, omtales under Lunde Bygade 86, Otterup.

A.L.H. driver maskinstation. Han overtog gården i 1990 fra Gunnar Bendtsen.

Gården er under omvurdering. Areal 43,5 ha. og der er forpagtet 51,8 ha.

Maskinhuset er opført i 1990.

Gården drives med en slagtesvineproduktion på ca. 900 stk. årligt. Planteproduktionens salgsafgrøder er sukkerroer, hvede, byg, rug, vinterraps, frøgræs, konservesærter og havre. På gården er der 3 traktorer og 1 mejetærsker. Ind i mellem er der ansat medhjælp.

A.L.H. ejer og driver desuden Lunde Bygade 86, 5450 Otterup.

LUNDE BYGADE 106, "HJØRNEGAARD", ØSTER LUNDE, 5450 OTTERUP, tlf. 65-955032.

GUNNER PEDER BENDTSEN, gårdejer, født d. 4.-1.-1919, søn af Martha og Carl Bendtsen, gift d. 12.-5.-1948 med Gerda Hansen, husmor, født d. 2.-9.-1924, datter af Mary og Laurits Hansen. Parret har datteren Aase, født d. 12.-7.-1954.

G.P.B. har været på Dalum Landbrugsskole. Han forpagtede gården i 1948 og overtog den i 1954 fra sin far, nuværende ejer er 5. generation på gården, som har været i slægtens eje siden 1819.

Ejendomsskyld 2.000.000. Areal 33 ha.

Stuehuset er opført i 1884 og løbende restaureret, kvægstald opført 1880, svinestalde 1880, 1890 og 1926 samt maskinhus 1950 og 1980. Planteproduktionens salgsafgrøder er sukkerroer, hvede, byg, rug og raps. Der er 2 traktorer, plan- og tårnsilo samt varm og kold lufts tørreri. Der er ansat fremmed arbejdskraft.

LUNDE BYGADE 110, "LUNDE ENNGAARD", ØSTER LUNDE, 5450 OTTERUP, tlf. 65-955267.

NIELS EMDAL, gårdejer, født d. 4.-9.-1929, søn af Sine og Johannes Emdal, gift d. 16.-7.-1955 med Inger Margrethe Knudsen, medhjælpende hustru, født d. 31.-7.-1933, datter af Valborg og Niels Knudsen. Parret har datteren Kirsten.

N.E. overtog gården, der tidligere har været anneksgård til præstegården, i 1956 fra sin far.

Ejendomsskyld 1.360.000. Areal 13 ha.

Stuehuset er opført 1886 og løbende restaureret, kvægstald opført 1864, ny svinestald 1972 og maskinhus 1976. Gården drives med en besætning på 16 årssøer og ca. 700

slægtesvin årligt, desuden er der 2 rideheste af racen Dansk Varmblod. Planteproduktionens salgsafgrøder er sukkerroer, korn og konserverafgrøder. Der er 1 traktor og halvautomatisk udmugningsanlæg. Maskinstation bruges til en del af markarbejdet.

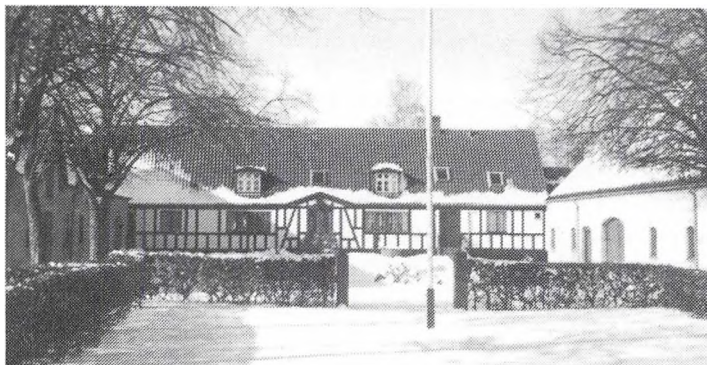

LUNDE ÅVEJ 11, "MØLLEGAARD", LUNDE, 5450 OTTERUP, tlf. 65- 955120.

AAGE MØLLEGAARD NIELSEN, gårdejer, født d. 14.-8.-1919, søn af Jens Nielsen, gift d. 28.-4.-1959 med Riborg Hansen, husmor, født d. 5.-6.-1933, datter af Gunnar Hansen. Parret har 4 døtre. Aa.M.N. har været på Sydsjællands Landbrugsskole. Han overtog gården, der har været

slægtsgård siden 1730, i 1954 fra sin far.

Gården er tidligere mølle med 3 møllehjul og var tidligere igen græsmølle. Det var en helårsmølle fra omkring 1800 med dobbelt mølledam.

Ejendomsskyld 3.000.000. Areal 55 ha., heraf tilkøbt 20 ha. og der er frasolgt 10 ha. til lufthavn. 0,5 ha. er eng og der er 1,5 km. vandløb.

Stuehuset er opført omkring 1800 og løbende restaureret, kvægstald og svinestald er opført 1924, lade 1930 samt møllebygning fra 1882. Planteproduktionens salgsafgrøder er sukkerroer, korn, ærter og raps. Der er 3 traktorer, plansilo samt varm lufts tørre-ri, desuden er der en nedlagt hollandsk vindmølle fra 1910 og en nedlagt vandmølle fra 1938. Maskinstation bruges til en del af markarbejdet.

LØDEKÆRET 11, "LØDEKÆRGAARD", RINGE MARK, 5450 OTTERUP, tlf. 64-861617.

LARS BOE RASMUSSEN, gårdejer, født d. 7.-7.-1959, søn af Linnea og Aage Rasmussen, gift d. 10.-6.-1989 med Bente Nielsen, sygehjælper, født d. 17.-10.-1960, datter af Emma og Henry Nielsen. Parret har sønnen Christian, født d. 15.-3.-1986. L.B.R. er uddannet advokat og han har været på Korinth og Dalum landbrugsskoler. Han overtog gården, der er udstykket fra "Uggerslevgaard" i 1908, d. 1.-4.-1986 fra dødsbo efter Harald Jensen.

Ejendomsskyld 990.000. Areal 16,3 ha.

Stuehuset er opført i 1908 og restaureret i perioden 1980-86. Kvægstald opført 1908, svinestald 1927, lader 1908 og 1927 samt maskinhus 1975. Planteproduktionens salgsafgrøder er sukkerroer, hvede, byg, raps og frøgræs. Der er 2 traktorer.

LØDEKÆRET 18, "GRØNNEGAARD", RINGE MARK, 5450 OTTERUP, tlf. 64-851557.

KAJ LUND, gårdejer, født d. 30.-4.-1958, søn af Betty og Christian Lund, gift d. 30.-4.-1983 med Karen Mølvadgaard, butiksassistent, født d. 10.-7.-1961, datter af Inge og Niels Mølvadgaard. Parret har børnene: Rasmus, født d. 4.-2.-1986, og Anders, født d. 11.-2.-1988.

K.L. har været på Korinth og Dalum landbrugsskoler. Han overtog gården, der har været i slægtens eje gennem 4 generationer, d. 1.-8.-1982 fra sin far.

Ejendomsskyld 1.300.000. Areal 21 ha., heraf tilkøbt 6 ha., der er 3 ha. eng. Derudover er der forpagtet 55 ha.

Stuehuset er opført i 1894-96 og løbende restaureret, kvægstald opført 1894-96 og løbende ombygget, svinestalde opført 1894-96 og ombygget til kostald i første halvdel af 1980'erne, lade er ombygget til kostald i 1982, maskinhus er ombygget til ungdyr i 1984, desuden er der gylletank og udendørs køresilo. Gården drives med en besætning på 58 årskøer og 58 ungdyr af racen RDM. Planteproduktionens salgsafgrøder er sukkerroer, fremavlshvede og byg. Der er 2 traktorer. Maskinstation bruges til en del af markarbejdet og der er ansat løs medhjælp.

LØKKEMARKEN 18, "LINDEGAARD", UGGERSEV, 5450 OTTERUP, tlf. 64-851443. LEO LINDEGAARD JENSEN, gårdejer, født d. 17.-7.-1947, søn af Ketty og Hartvig Jensen, gift d. 25.-5.-1974 med Lis Christoffersen, medhjælpende hustru, født d. 26.-4.-1951, datter af Anna og Knud Ejvind Christoffersen. Parret har børnene: Thomas, født d. 20.-1.-1976, og Malene, født d. 12.-3.-1979.

L.L.J. har været på Hammerum Landbrugsskole og overtog gården i 1974 fra sin far. L.L.J. er formand for Uggerslev Menighedsråd.

Ejendomsskyld 3.050.000. Areal 51,6 ha., heraf tilkøbt 34,4 ha.

Stuehuset er opført i 1895 og løbende restaureret, svinestalde er opført 1895 og 1974, lade 1895, maskinhus 1978 og desuden er der fodersilo og gylletank. Gården drives med en besætning på 170 årssøer og 3.700 solgte smågrise årligt. Planteproduktionens salgsafgrøder er sukkerroer, foderærter, raps, hvede og byg. Der er 3 traktorer og 1 mejetærsker. Maskinstation bruges til en del af markarbejdet.

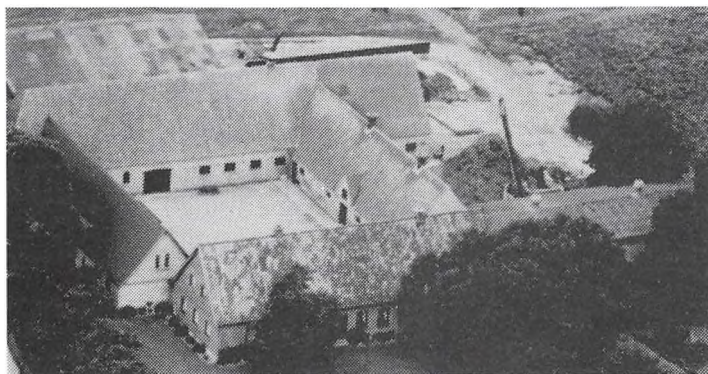

MARBÆKVEJ 5, HJADSTRUP, 5450 OTTERUP, tlf. 64-851214. KNUD PEDER KNUDSEN, gård-ejer, født d. 6.-12.-1929, søn af Elna og Alfred Knudsen, gift d. 6.-6.-1964 med Esther Larsen, medhjælpende hustru, født d. 25.-9.-1934, datter af Karla og Lars Peder Larsen. Parret har sønnen Bent, født d. 20.-8.-1969. K.P.K. har været på Dalum Landbrugsskole. Han overtog gården i 1960 fra sin far.

Ejendomsskyld 2.200.000. Areal 38,5 ha., heraf tilkøbt 14 ha., og der er forpagtet 34 ha.

Stuehuset er opført i 1876 og løbende moderniseret, kvægstald opført 1876 og restaureret i 1955, svinestalde opført 1876 og 1967, lade opført 1876 og maskinhus 1976, desuden er der udendørs køresilo. Gården drives med en besætning på 22 årskøer, 25 ungdyr og 15 slagtekalve af racen RDM samt en slagtesvineproduktion på 600 stk. årligt. Planteproduktionens salgsafgrøder er sukkerroer, maltbyg, foder- og konserverærter. Der er 2 traktorer, 1 mejetærsker, halmballepresser, roeoptager, plansilo og varm lufts tørreri. Maskinstation bruges til en del af markarbejdet og der er ansat 1 medhjælper.

MØLLESTRANDEN 29, SØNDERBY, 5450 OTTERUP, tlf. 64-822017.

BENT VIGGO DUUS, gårdejer, født d. 15.-5.-1931, søn af Kristine og Christian Julius Duus, gift d. 11.-11.-1961 med Lilly Elisabeth Jensen, medhjælpende hustru, født d. 10.-11.-1934, datter af Herta og Hans Alfred Jensen. Parret har børnene: Lene, født d. 25.-2.-1963, og Bjarne, født d. 9.-11.-1965.

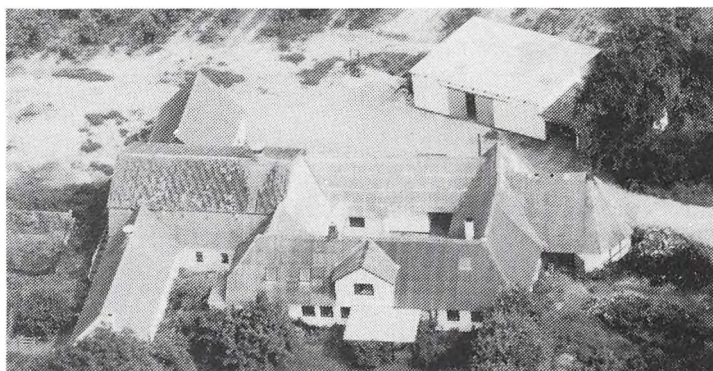

B.V.D. har været på Hammerum Landbrugsskole og er i bestyrelsen for Hasmark Vandværk. Han overtog gården d. 1.-3.-1967 fra Holger Rasmussen.

Ejendomsskyld 1.370.000. Areal 36 ha., heraf tilkøbt 21 ha., der er 3 ha. marginaljord. Stuehuset er opført 1836 og gradvis moderniseret, kvægstald opført 1836 og tilbygget omkring 1950 og ombygget til svinestald i 1980, svinestald opført 1836 og maskinhus 1979. Planteproduktionens salgsafgrøder er hvede, byg, raps, æbler og blommer. Der er 2 traktorer, tågesprøjte til frugttræer og brændefyr. Maskinstation bruges til en del af markarbejdet. I plukketiden er ansat skoleelever.

MØLLEVEJ 48, EGENSE MARK, 5450 OTTERUP, tlf. 64-823012.

MICHAEL LØNBÆK, gårdejer, født d. 11.-5.-1956, søn af Ruth og Jørgen Lønbæk, gift d. 29.-1.-1983 med Bodil Drejer, fysioterapeut, født d. 1.-7.-1955, datter af Karen og Poul Drejer. Parret har børnene: Anders, født d. 5.-3.-1984, Lisbeth, født d. 20.-1.-1987, og Kirsten, født d. 26.-7.-1989.

M.L. er konsulent i Nordfyns Landboforening og er uddannet agronom fra Landbohøjskolen. Han overtog gården d. 1.-7.-1984 fra Christian Knudsen.

Ejendomsskyld 720.000. Areal 8,8 ha.

Stuehuset er opført ca. 1802 og ombygget flere gange, senest i 1988/89, kvægstald og svinestald er opført omkring 1802 og ombygget flere gange, senest i 1988/89, desuden er der maskinhus. Planteproduktionens salgsafgrøder er hvede, byg, havre, foder- og konservesærter og raps. Der er 2 traktorer og kornloft. Maskinstation bruges til en del af markarbejdet.

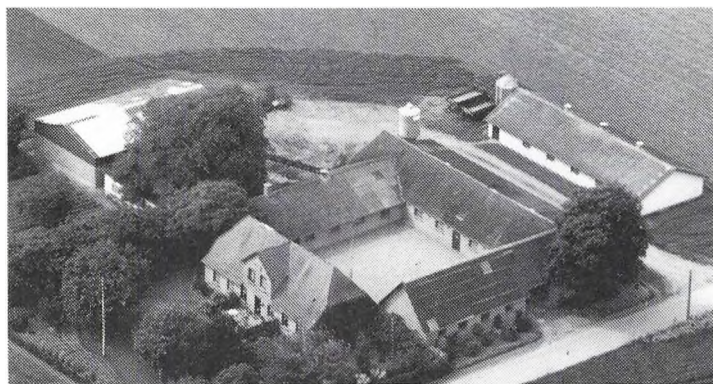

MØLLEVEJ 54, "BLAAHOLMS-GAARDEN", EGENSE MARK, 5450 OTTERUP, tlf. 64-821241. ARNOLD JØRGENSEN, gårdejer, født d. 22.-8.-1926, søn af Martha og Alfred Jørgensen, gift d. 18.-7.-1953 med Inge Nicolaisen, sygehjælper, født d. 11.-6.-1931, datter af Karoline og Martin Nicolaisen. Parret har børnene: Dorthe, født d. 10.-8.-1955, og Ove, født d. 31.-8.-1958.

A.J. overtog gården d. 13.-3.-

1964 fra sin svigerfar, som købte den i 1930.

Ejendomsskyld 960.000. Areal 12,7 ha.

Stuehuset er opført ca. 1876 og gradvis moderniseret, kvægstald opført ca. 1876 og ombygget 1968, svinestald opført ca. 1876 og ombygget 1966, ny svinestald opført 1971/72 og maskinhus 1971. Gården drives med en besætning på 20 årssøer og ca. 400 slagtesvin årligt. Planteproduktionens salgsafgrøder er foderærter og sukkerroer. Der er 2 traktorer og fodersiloer. Maskinstation bruges til en del af markarbejdet.

MØLLEVEJ 66, "MARIERO", NORUP, 5450 OTTERUP, tlf. 64-823357.

BENT RASMUSSEN, gårdejer, født d. 25.-8.-1947, søn af Esther og Hartvig Rasmussen, gift d. 7.-12.-1968 med Birthe Rasmussen, medhjælpende hustru, født d. 19.-2.-1950, datter af Astrid og Johannes Rasmussen. Parret har børnene: Per, født d. 4.-10.-1968, og Anne, født d. 30.-12.-1976.

B.R. driver vognmands- og entreprenørforretning. Han overtog gården d. 30.-12.-1987 fra Jørgen Jensen.

Ejendomsskyld 1.850.000. Areal 22 ha., heraf 2,8 ha. grusgrav og skov. 2,2 ha. er bortforpagtet.

Stuehuset er opført i 1857 og restaureret i 1983, maskinhuset er ændret til værksted i 1988. Planteproduktionens salgsafgrøder er sukkerroer, hvede, byg og raps. Der er 2 traktorer. Maskinstation bruges til en del af markarbejdet.

NIELS ANDERSEN GYDEN 5, "PILEGÅRDEN", ØRRITSLEV, 5450 OTTERUP.

JENS NIELSEN, proprietær, omtales under "Brøndstrupgård", Brøndstrupvej 36, 5485 Skamby.

J.N. har været på Dalum Landbrugsskole. Han overtog gården i 1968 fra Morten Grønlund.

Ejendomsskyld 2.050.000. Areal 34 ha.

Stuehuset er opført ca. 1900 og løbende vedligeholdt, kvægstald og svinestald opført 1900 og løbende vedligeholdt og lade opført 1950.

J.N. driver desuden gårdene "Brøndstrupgård", Brøndstrupvej 36, 5485 Skamby, og "Lille Ørritslevgård", Ørritslevvej 46, 5471 Sønderø.

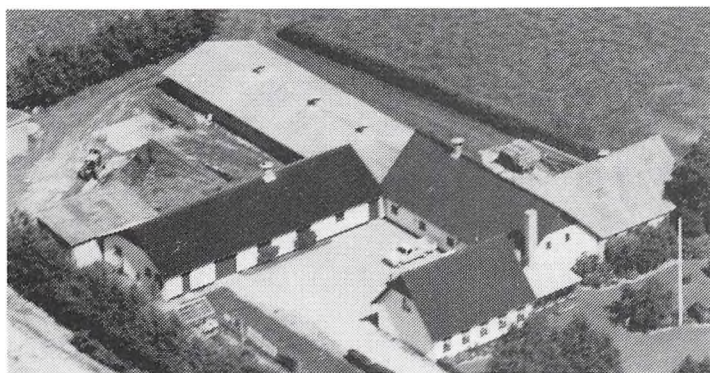

NISLEVVEJ 29, NISLEV, 5450 OTTERUP, tlf. 64-821224.

ANDREAS LINDSTRØM, husmand, født d. 25.-12.-1926, søn af Laura og Kresten Lindstrøm, gift d. 30.-4.-1953 med Karla Larsen, medhjælpende hustru, født d. 10.-6.-1930, datter af Karl Larsen. Parret har sønnerne Lars, født d. 1.-10.-1953, og Morten, født d. 23.-10.-1957.

A.L. har været på Nordisk Landbrugsskole og er formand for

Nordfyns Husmandsforening. Han overtog gården, der er udstykket fra "Nislevgaard" i 1925, d. 1.-3.-1960 fra sin far.

Ejendomsskyld 1.600.000. Areal 14 ha., heraf tilkøbt 7,5 ha., og der er forpagtet 3 ha. Stuehuset er opført i 1925 og løbende moderniseret, kvægstald opført 1925 og ombygget til svinestald i 1967, svinestalde er opført 1965, 1970, 1974 og 1978 samt lade og maskinhus 1985. Gården drives med en besætning på 35 årssøer og ca. 700 slagtesvin årligt. Planteproduktionens salgsafgrøde er sukkerroer. Der er 2 traktorer.

NISLEVVEJ 41, "NYBO", NISLEV, 5450 OTTERUP.

JØRGEN NIELSEN, husmand, født d. 9.-8.-1938, søn af Ellen og Johannes Nielsen, gift d. 16.-5.-1964 med Hanne Larsen, kontorassistent, født d. 16.-8.-1941, datter af Clara og Erik Larsen. Parret har sønnerne Brian, født d. 11.-6.-1967, og Johnny, født d. 23.-7.-1971.



J.N. arbejder som svinekontrol-assistent og har været på Korinth Landbrugsskole. Han overtog gården, der i 1925 blev udstykket som statshusmandsbrug fra "Nislevgaard", d. 15.-3.-1964 fra Alfred Hansen.

Ejendomsskyld ca. 880.000. Areal 10,2 ha., heraf tilkøbt 5 ha. Stuehuset er opført i 1925 og løbende moderniseret, kvægstald opført 1925 og ombygget til svinestald i 1964, svinestald ombygget i 1964 og nye svinestalde er opført 1976, 1978 og 1980 samt lade i 1969. Gården drives med en besætning på 25 årssøer og ca. 300 slagtesvin årligt. Planteproduktionens salgsafgrøde er raps. Der er 2 traktorer og 2 tårnsiloer samt kold lufts tørreri. Maskinstation bruges til en del af markarbejdet.

NIELSEVVEJ 58, "NISLEV MØLLE", NISLEV, 5450 OTTERUP, tlf. 64-821766.

I/S NISLEV MØLLE, drives af 3 søskende, hvoraf den ene har været på Ladelund Landbrugsskole.

De 3 søskende overtog Nislev Mølle, der har været i slægtens eje siden 1915, i 1969 fra Maren Rasmussen. I 1960 overgik den til I/S.

Ejendomsskyld 1.040.000. Areal 14 ha.

Stuehuset er opført i 1930, kvægstald og lade 1909 samt svinestald 1930. Planteproduktionens salgsafgrøder er byg og raps. Der er 2 traktorer, 1 mejetærsker, kornsilo og varm lufts tørreri. Desuden er der en hollandsk mølle, der blev drevet indtil 1984. Maskinstation bruges til markarbejdet.

NISLEVVEJ 64, FREMMELEV MARK, 5450 OTTERUP, tlf. 64-821527.

JOHANNES KNUDSEN, gårdejer, født d. 22.-12.-1913, søn af Rasmus Christian Knudsen.

J.K. overtog gården d. 1.-8.-1954 fra Christian Kristiansen.

Ejendomsskyld 640.000. Areal 9,5 ha., heraf tilkøbt 4 ha. og frasolgt 2,2 ha. Stuehuset er opført 1885 og løbende restaureret, kvægstald og lade opført 1924, svinestalde er restaureret i 1956 og 1960, desuden er der indendørs køresilo. Gården drives med en besætning på 1 årssø og 10 slagtesvin årligt samt 3 årsammekøer og 3 ungdyr af racen Angus. Planteproduktionens salgsafgrøde er korn. Der er 1 traktor og kornloft. Maskinstation bruges til en del af markarbejdet.



NR. NÆRÅVEJ 27, "NYVANG",
NR. NÆRÅ, 5450 OTTERUP, tlf.
64-871036.

SØREN JENSEN, gårdejer, født d. 14.-8.-1923, søn af Vigga og Søren Peter Jensen, gift d. 19.-6.-1954 med Gudrun Rasmussen, medhjælpende hustru, født d. 8.-4.-1931, datter af Marie og Jørgen Rasmussen. Parret har børnene: Jørgen, født d. 28.-3.-1955, Torben, født d. 23.-1.-1957, Lars, født d. 8.-5.-1962, og Henrik,

født d. 20.-4.-1969.

S.J. er uddannet som mejerist. Han overtog gården, der har været i slægtens eje gennem mere end 3 generationer, i 1969 fra sin svigerfar. "Nyvang" var oprindelig fæstegård under "Einsidelsborg" og blev udflyttet fra Nr. Nærå.

Ejendomsskyld 1.400.000. Areal 25 ha., heraf 2 ha. strandeng.

Stuehuset er opført i 1925 og restaureret i 1984, kvægstald opført 1925 og renoveret i 1974, svinestald og lade opført 1925 og maskinhus 1959. Gården drives med en besætning på 25 ungdyr af racerne RDM og SDM samt ca. 30 slagtesvin årligt. Planteproduktionens salgsafgrøder er sukkerroer, hvede, byg og konservesærter. Der er 2 traktorer og tårnsilo samt staldvarme til stuehuset. Maskinstation bruges til en del af markarbejdet.

NR. NÆRÅVEJ 36, NR. NÆRÅ, 5450 OTTERUP, tlf. 64-871832.

HARRY HANSEN, gårdejer, født d. 6.-1.-1935, søn af Astrid og Martin Hansen, gift d. 22.-7.-1975 med Lillian Sørensen, kantinebestyrer, født d. 22.-7.-1942, datter af Marie og Hermann Sørensen. Parret har børnene: Susanne, født d. 29.-5.-1961, og Bettina, født d. 26.-6.-1966.

H.H. har været på Korinth Landbrugsskole. Han overtog gården i 1967 fra sin far. Ejendomsskyld 1.000.000. Areal 14 ha., heraf tilkøbt 6,6 ha., der er 1,5 ha. eng.

Stuehuset er opført i 1912 og ombygget i 1977, kvægstald og lade opført 1918, svinestalde 1918 og 1939 samt maskinhus 1983. Gården drives med en besætning på 20 årskøer, 20 ungdyr og 10 slagtekalve af racen Jersey. Planteproduktionens salgsafgrøder er sukkerroer, hvede, byg og foderærter. Der er 3 traktorer og plansilo. Maskinstation bruges til en del af markarbejdet.

NR. NÆRÅVEJ 47, NR. NÆRÅ,
5450 OTTERUP, tlf. 64-861224.

KJELD BENBERG, gårdejer, født d. 29.-11.-1936, søn af Jenny og Christian Benberg, gift d. 21.-4.-1961 med Jonna Pedersen, medhjælpende hustru, født d. 21.-3.-1943, datter af Karen Margrethe og Ernst Pedersen. Parret har datteren Hanne, født d. 25.-9.-1959.

K.B. overtog gården i april 1964 fra sin mor.

Ejendomsskyld 1.330.000. Areal 23 ha.



Stuehuset er opført i 1943 og løbende restaureret, kvægstald opført 1900 og ombygget til svinestald i 1979, svinestald opført 1960, lade 1936 og maskinhuse 1955 og 1977. Gården drives med en besætning på 29 årssøer og ca. 500 slagtesvin årligt. Planteproduktionens salgsafgrøder er sukkerroer og raps. Der er 2 traktorer, 1 mejetærsker, tårnsilo samt varm og kold lufts tørreri. Maskinstation bruges til en del af markarbejdet.

NR. NÆRÅVEJ 63, NR. NÆRÅ, 5450 OTTERUP, tlf. 64-861422.

BENT JØRGENSEN, gårdejer, født d. 4.-7.-1936, søn af Anna og Hans Peter Jørgensen, gift d. 22.-5.-1965 med Lillian Gjerlund Petersen, hjemmehjælper, født d. 15.-9.-1940, datter af Pia og Hans Petersen. Parret har børnene: Anette, født d. 8.-2.-1966, Vibeke, født d. 25.-3.-1968, og Torben, født d. 13.-7.-1973.

B.J. arbejder som traktorfører på maskinstation og har været på Haslev Højskole med landbrugsfag. Han overtog gården, der har været slægtsgård i mindst 4 generationer, i 1963 fra sin far.

Ejendomsskyld 1.600.000. Areal 31 ha. Jorden er bortforpagtet.

Stuehuset er opført sidst i 1700-tallet og løbende restaureret, kvægstald, svinestald og lade er opført 1924 og maskinhus 1989. Der er indlagt naturgas.



NR. NÆRÅVEJ 81, "HOLME MØLLEGAARD", NR. NÆRÅ, 5450 OTTERUP, tlf. 64-861060. SØREN PETER JENSEN, gårdejer, født d. 23.-3.-1926, søn af Kirstine Jensine og Peder Jensen, gift d. 17.-4.-1965 med Mona Lily Nykjær, medhjælpende hustru, født d. 30.-4.-1934, datter af Marie og Kristian Theodor Nykjær. Parret har børnene: Kim, født d. 12.-9.-1965, og Tina, født d. 30.-5.-1969.

S.P.J. er medlem af bestyrelsen for Ringe Moses Pumpelaug. Han overtog gården d. 1.-8.-1967 fra sin far. På gården har der tidligere været mølleri som blev drevet af både vind- og vandkraft, der var eget el-værk.

Ejendomsskyld 2.130.000. Areal 54,8 ha., heraf 3,5 ha. vandløb og uopdyrkede arealer. Stuehuset er restaureret i 1943, kvægstalden er ombygget til svinestald, laden tilbygget i 1948. Alle ydermure er efterhånden udskiftet fra bindingsværk. Gården drives med en besætning på 24 årssøer og ca. 350 slagtesvin årligt. Planteproduktionens salgsafgrøder er raps, hvede og byg. Der er 3 traktorer, 1 mejetærsker, tårnsilo samt varm og kold lufts tørreri. Maskinstation bruges til en del af markarbejdet.

NYBOVEJ 9, "ENGHOLM", GYNGSTRUP, 5450 OTTERUP, tlf. 64-871895.

HANS PETER RASMUSSEN, gårdejer, født d. 6.-3.-1955, søn af Marie og Hans Verner Rasmussen, gift d. 2.-6.-1984 med Gitte Skov Hansen, butiksassistent, født d. 4.-12.-1969, datter af Anne Lise og Erling Skov Hansen. Parret har børnene: Maria, født d. 29.-5.-1979, og Kim, født d. 1.-12.-1981.

H.P.R. har været på Dalum Landbrugsskole og er i bestyrelsen for pumpelaugene Ein-sidelsborg. Han overtog halvdelen af gården i 1979 og resten i 1986 fra sin far. Gården er udstykket fra Kørup.

Ejendomsskyld 920.000. Areal 18,2 ha., heraf 1,1 ha. krat. Yderligere 31,4 ha. er forpagtet.

Stuehuset er opført i 1950, tilbygget 1960 og gradvis restaureret, kvægstald opført 1950 og tilbygget 1972, svinestald opført 1950 og ombygget i 1960, lade opført 1973, foderhus 1972 og desuden er der gylletank og udendørs køresilo. Gården drives med en besætning på 42 årskøer, 42 ungdyr og 10 slagtekalve af racen Jersey. Planteproduktionens salgsafgrøder er sukkerroer, hvede, byg og rug. Der er 2 traktorer, 1 mejetærsker, plansilo samt varm og kold lufts tørreri. Maskinstation bruges til en del af markarbejdet og der er delvis medhjælp.

NYBOVEJ 12, KØRUP, 5450 OTTERUP, tlf. 64-871378.

BØRGE ØSTERGÅRD, husmand, født d. 16.-3.-1928, søn Anna og Jakob Østergård, gift d. 12.-5.-1956 med Vera Ingvardsen, medhjælpende hustru, født d. 4.-4.-1928, datter af Marie og Niels Ingvardsen. Parret har børnene: Tove, født d. 3.-6.-1958, og Hanne, født d. 6.-1.-1961.

B.Ø. har været på Fjordvang og Dalum landbrugsskoler og er medlem af bestyrelsen for Nordfyns Husmandsforening. Han overtog gården d. 1.-3.-1955 via udstykning fra "Kørup".

Ejendomsskyld 1.400.000. Areal 18 ha., heraf tilkøbt 11 ha., og der er forpagtet 18 ha. Stuehuset er opført i 1956, kvægstald 1956 og tilbygget i 1973, svinestalde opført 1953 og 1961 og ombygget til kalvestald i 1978, kombineret lade og maskinhus opført 1978, desuden er der gylletank og udendørs køresilo. Gården drives med en kvægproduktion på 41 årskøer og 65 ungdyr af racen Jersey. Planteproduktionens salgsafgrøder er sukkerroer, hvede, byg og rug. Der er 4 traktorer og sprinklervandingsanlæg. Maskinstation bruges til en del af markarbejdet og der er 1 skoledreng til hjælp.

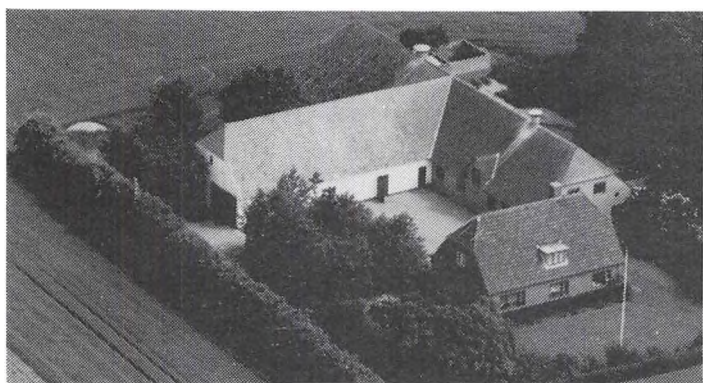

NYMARKEN 11, NR. NERÅ, 5450 OTTERUP, tlf. 64-871074. OSKAR HOLM, gårdejer, født d. 16.-3.-1919, søn af Kristine og Marius Holm, gift d. 26.-10.-1946 med Edith Kirstine Hansen, medhjælpende hustru, født d. 16.-3.-1920, datter af Johanne og Rasmus Hansen.

O.H. overtog gården d. 1.-11.-1946 fra Aksel Andersen.

Ejendomsskyld 990.000. Areal 17,3 ha.

Stuehuset er opført i 1955, kvægstald og svinestald 1960, lade 1950 samt maskinhus 1951. Planteproduktionens salgsafgrøder er sukkerroer, foderærter, hvede og vårbyg. Der er 1 traktor. Maskinstation bruges til en del af markarbejdet.

NYMARKEN 18, "NYMARKS-GAARDEN", NR. NERÅ, 5450 OTTERUP, tlf. 64-871183.

CARL OLSEN, gårdejer, født d. 13.-3.-1934, søn af Valborg og Marius Olsen, gift d. 26.-10.-1963 med Gurli Sundekilde, medhjælpende hustru, født d. 20.-1.-1942, datter af Marie og Helmut Sundekilde. Parret har børnene: Ole, født d. 25.-9.-1963, Peter, født d. 4.-3.-1969, og Lars, født d. 22.-2.-1974.

C.O. har været på Dalum Landbrugsskole. Han overtog gården, der har været slægtsgård i 3 generationer, sammen med sin bror i 1963 og har fra d. 1.-7.-1989 ejet hele gården, den blev overtaget fra moderen.

Ejendomsskyld 1.410.000. Areal 23,3 ha., heraf 0,5 ha. strandeng. Derudover er der forpagtet 12,7 ha.

Stuehuset er opført i 1902 og løbende restaureret, kvægstald og svinestald opført 1901 og løbende ombygget, lade opført 1901 og senere ombygget til svinestald og maskinhus opført 1955-75. Gården drives med en besætning på 12 årssøer og ca. 300 slagtesvin årligt. Planteproduktionens salgsafgrøder er sukkerroer, frøavl, hvede, maltbyg og foderærter. Der er 3 traktorer, 1 mejetærsker, plansilo, varm og kold lufts tørreri samt halmfyr. Maskinstation bruges til en del af markarbejdet.



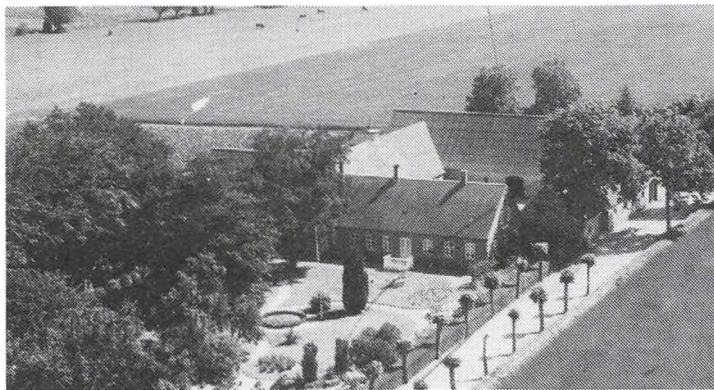

PARKVEJ 6, "KARLSMINDE",
BLADSTRUP, 5450 OTTERUP,
tlf. 64- 955068.

PETER CHRISTENSEN, gårdejer,
født d. 4.-1.-1912, søn af Marie
og Marius Christensen, gift d.
26.-10.-1949 med Olga Sørensen,
husmor, født d. 26.-9.-1910, dat-
ter af Catrine og Niels Johannes
Sørensen. Parret har børnene: El-
len Marie, født d. 23.-10.-1950,
og Inga Catrine, født d. 1.-1.-
1953.

P.C. har været på Dalum Landbrugsskole. Han overtog gården, der har været i slæg-
tens eje gennem 4 generationer, i 1950 fra Marie Carlsen. Gården er udflyttergård fra
Bladstrup By.

Ejendomsskyld 1.520.000. Areal 25 ha. Jorden er bortforpagtet.

Stuehuset er opført i 1901, kvægstald, svinestald og lade er ligeledes fra 1901, des-
uden er der gastæt silo. På gården er der 1 traktor, andel i mejetærsker og tårnsilo.

PETERSMINDEVEJ 6, "KRISTIANSHAVE", UGGERSLEV, 5450 OTTERUP, tlf. 64-
851061.

AKSEL JENSEN, gårdejer, født d. 29.-4.-1929, søn af Kirstine og Martin Marius Jen-
sen, gift d. 24.-7.-1954 med Grethe Knudsen, medhjælpende hustru, født d.
14.-8.-1931, datter af Elna og Alfred Knudsen. Parret har børnene: Lisbeth, født d.
4.-1.-1960, og Hanne, født d. 1.-5.-1962.

A.J. har været på Korinth Landbrugsskole. Han overtog gården, der har været i slæg-
tens eje gennem 4 generationer, d. 1.-5.-1958 fra sin mor. Gården blev udflyttet fra
Uggerslev By i 1897.

Ejendomsskyld 1.520.000. Areal 23,1 ha.

Stuehuset er opført i 1897 og løbende restaureret, kvægstald opført 1897 og ombygget
til svinestald i 1965, svinestald opført 1930, lade opført 1897 og ombygget til svine-
stald i 1965, maskinhuse opført 1975 og 1985. Gården drives med en besætning på 20
årssøer og ca. 450 slagtesvin årligt. Planteproduktionens salgsafgrøder er sukkerroer
og hvede. Der er 2 traktorer, 1 mejetærsker, enkorssåmaskine, halmpresser, plansilo,
varm og kold lufts tørreri samt halmfyr. Maskinstation bruges til en del af mark-
arbejdet.

P. HANSENS GYDEN 27, GYNGSTRUP MARK, 5450 OTTERUP, tlf. 64-871300.

KAREN GREVE, gårdejer, født d. 29.-8.-1915, datter af Christiane og Jens Christian
Jensen, gift d. 21.-5.-1953 med Otto Greve, død i 1986, søn af Johanne Frederikke og
Peter Greve. Parret har sønnen Uffe, født d. 18.-1.-1954.

K.G. overtog gården i 1971 fra Erik Reinhardt.

Ejendomsskyld 990.000. Areal 9 ha., heraf 2,5 ha. grusgrav. 6,5 ha. er bortforpagtet
til sønnen.

Maskinhuset er opført i 1983, desuden er der udendørs køresilo. Gården drives med en
besætning på 3 årsammekøer og 10 ungdyr af racen Charolais. Planteproduktionens
salgsafgrøder er foderroer, hvede og konservesærter. Der er 1 traktor, 1 plænetraktor
og grusgrav. Maskinstation bruges til en del af markarbejdet. Der anvendes løs med-
hjælp.

PUGHOLMVEJ 6, PUGHOLM, 5450 OTTERUP, tlf. 64-871033.

FLEMMING RASMUSSEN, gårdejer, født d. 14.-10.-1944, søn af Karen Margrethe og
Svend Aage Rasmussen, gift d. 1.-8.-1970 med Kirsten Jørgensen, kontorassistent, født
d. 1.-6.-1948, datter af Karen Margrethe og Christian Jørgensen. Parret har børnene:
Dorte, født d. 18.-3.-1971, og Lene, født d. 28.-2.-1973.

F.R. har været på Ladelund Landbrugsskole. Han overtog gården, der er udflyttergård
fra Agernæs i 1870 og udstykket fra "Einsidelsborg", i 1970 fra Peter Jørgensen.
Ejendomsskyld 1.700.000. Areal 23,2 ha. og der er forpagtet 10 ha.

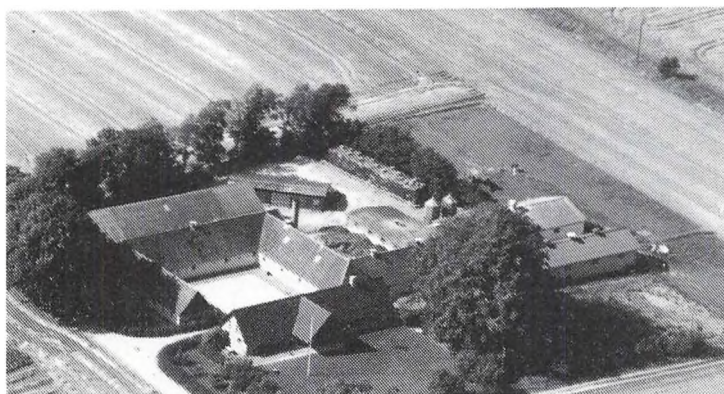

Pugholmvej 6's stuehus er opført i 1870 og gradvis restaureret, kvægstald opført 1870 og ombygget til svinestald i 1970 og renoveret i 1973 og 1980, svinestald opført 1870 og ombygget 1970, nye svinestalde opført 1973, 1980, og 1984, lade og maskinhus 1975, desuden er der gylletank. Gården drives med en besætning på 130 årssøer, ca. 2.400 solgte smågrise og ca. 500 slagtesvin årligt. Planteproduktionens

salgsafgrøder er sukkerroer, hvede, rug, raps og byg. Der er 2 traktorer, plansilo og halmfyr. Maskinstation bruges til en del af markarbejdet og der er ansat 1 medhjælper og 1 skoleelev.

PUGHOLMVEJ 20, PUGHOLM, 5450 OTTERUP, tlf. 64-871227.

JØRGEN NIELSEN, gårdejer, født d. 13.-6.-1927, søn Rasmine og Jens Peter Nielsen, gift d. 24.-7.-1954 med Inge Margrethe Hansen, medhjælpende hustru, født d. 14.-11.-1934, datter af Marie Kristine og Hans Jørgen Hansen. Parret har børnene: Karsten, født d. 13.-12.-1955, Henning, født d. 25.-6.-1958, og Hanne, født d. 22.-11.-1963. J.N. overtog gården d. 1.-1.-1960 fra sin far, nuværende ejer er 3. generation på gården, som blev bygget af J.N.s morfar omkring 1880, den er oprindelig udstykket fra "Pugholmgaarden".

Ejendomsskyld 1.050.000. Areal 22 ha., heraf 2,2 ha. mose og skov.

Stuehuset er opført omkring 1880 og løbende restaureret, kvægstald opført ca. 1880 og løbende restaureret, svinestald opført 1976, lade og maskinhus ca. 1880 og senere ombygget. Gården drives med en besætning på 18 årssøer og ca. 350 slagtesvin årligt. Planteproduktionens salgsafgrøder er raps, hvede, byg og rug. Der er 1 traktor, plan- og fodersilo samt kold lufts tørreri. Maskinstation bruges til en del af markarbejdet.

RINGEMARKEN 41, "GULDGRAVERGAARDEN", RINGE, 5450 OTTERUP, tlf. 64-851632.

ARNE WADGAARD ANDERSEN, gårdejer, født d. 11.-9.-1953, søn af Elly og Gunnar Andersen, gift d. 4.-3.-1984 med Birgit Jensen, bankassistent, født d. 28.-8.-1957, datter af Anna og Erik Jensen. Parret har sønnen Jonas, født d. 21.-2.-1986.

A.W.A. overtog halvdelen af gården i 1984 og resoen i 1987 fra sin mor, nuværende ejer er 3. generation.

Ejendomsskyld 1.600.000. Areal 41,3 ha., heraf er tilkøbt 8,8 ha., og der er forpagtet 6 ha. De tilkøbte 8,8 ha. er ikke med i vurderingen.

Stuehuset er ca. 200 år gammelt og ombygget i perioden 1979-83, den gamle kvægstald er renoveret i 1984, ny opført i 1971, staklade opført 1974, maskinhus 1980, desuden er der udendørs køresilo. Gården drives med en besætning på 46 årskøer og 150 ungdyr af racen SDM. Planteproduktionens salgsafgrøder er korn, foderærter og sukkerroer. Der er 3 traktorer. Maskinstation bruges til en del af markarbejdet og der er ansat 1 medhjælper.

A.W.A. driver desuden Heden 24, 5450 Otterup. Jorden udgør 9 ha. og bygningerne er solgt fra.

RINGEVEJ 1, "ALHØJGAARD", RINGE, 5450 OTTERUP, tlf. 64-851285.

AAGE RASMUSSEN, gårdejer, født d. 18.-12.-1918, søn af Bertha og Mads Rasmussen,



gift med Linnea Poulsen, husmor, født d. 6.-5.-1930, datter af Olga og Jens Poulsen. Parret har børnene: Lars Boe, født d. 7.-7.-1959, og Jens Bo, født d. 27.-3.-1963. Aa.R. er uddannet agronom fra Landbohøjskolen. Han overtog gården i 1974 fra sin far.

Ejendomsskyld 3.900.000. Areal 71 ha., heraf 2 ha. mose og skov.

Stuehuset er opført i 1890 og løbende restaureret, kvægstald er opført 1942 og ombygget til svinestald i 1978, svinestald og lade opført 1942 samt maskinhus 1988. Gården drives med en besætning på 30 årssøer og 600 solgte smågrise årligt. Planteproduktionens salgsafgrøder er sukkerroer, hvede, byg, raps og konservesærter. Der er 3 traktorer, 1 mejetærsker, enkorNSSåmaskine, plansilo samt varm og kold lufts tørveri. Maskinstation bruges til en del af markarbejdet.

"Alhøjgaard" drives i samdrift med Kirkevej 85 og 89. Arealet for "Alhøjgaard" omfatter også jorderne fra disse 2 gårde.

RINGEVEJ 3, RINGE, 5450 OTTERUP, tlf. 64-861272.

EVALD HANSEN, gårdejer, født d. 8.-3.-1928, søn af Anna og Karl Hansen, gift i 1961 med Nina Nielsen, medhjælpende hustru, født d. 7.-5.-1928, datter af Mathilde og Christian Nielsen. Parret har børnene: Kurt, født d. 17.-4.-1962, og Peter, født i 1971.

E.H. overtog gården i 1961 fra Gotfred Larsen.

Ejendomsskyld 1.090.000. Areal 17 ha.

Gårdens bygninger består af stuehus og 2 længer, som indeholder lade, svinestald og kvægstald. Gården drives med en besætning på 13 årskøer og 13 ungdyr af blandet race samt 7 årssøer og 150 smågrise årligt. Planteproduktionens salgsafgrøder er sukkerroer og byg. Der er 2 traktorer og halmballepresser. Maskinstation bruges til en del af markarbejdet.

RINGEVEJ 12, "RINGEGAARD", RINGE, 5450 OTTERUP, tlf. 64-861171.

KURT LANDTVED, gårdejer, født d. 2.-10.-1957, søn af Erna og Poul L. Rasmussen, gift d. 2.-8.-1985 med Anne Jacobsen, adjunkt, født d. 21.-2.-1957, datter af Inga og Karl Wilhelm Jacobsen. Parret har sønnen Mads, født d. 22.-4.-1988.

K.L. har været på Dalum Landbrugsskole. Han overtog gården d. 1.-2.-1978 fra Aksel Hansen.

Ejendomsskyld 2.070.000. Areal 32 ha., heraf 9 ha. eng. Derudover er der forpagtet 22,6 ha.

Stuehuset er opført omkring 1870 og løbende restaureret, kvægstalde opført efter brand i 1948 og 1982, kviestald 1987 og lade 1985, desuden er der udendørs køresiloer og 2 gylletanke. Gården drives med en besætning på 140 årskøer og 150 ungdyr af racerne Jersey og krydsninger. Planteproduktionens salgsafgrøder er sukkerroer og hvede. Der er 4 traktorer, selvlæsnings snittevogn og gummiged. Maskinstation bruges til en del af markarbejdet og der er ansat 1 fodermester og 1 medhjælper.

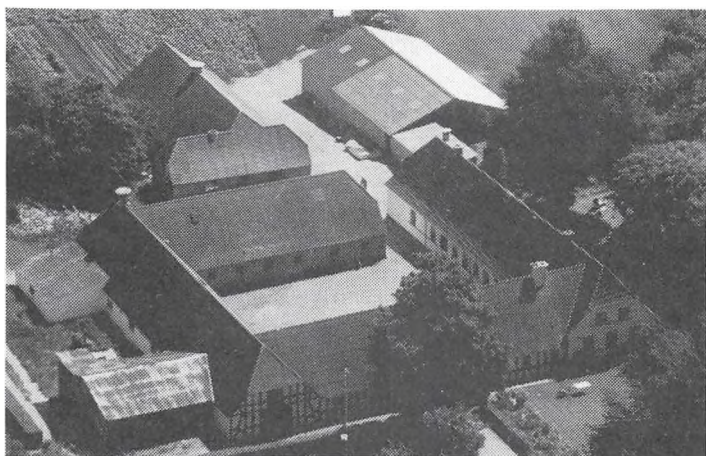

RINGEVEJ 23, RINGE, 5450 OTTERUP, tlf. 64-861090.

SVEND AAGE CHRISTENSEN, gårdejer, født d. 4.-9.-1917, søn af Marie og Marius Christensen, gift d. 24.-5.-1946 med Anna Kirstine Krogh Rasmussen, medhjælpende hustru, født d. 12.-2.-1924, datter af Metha og Rasmus Rasmussen. Parret har børnene: Birthe, født d. 12.-12.-1947, Bent Erik, født d. 17.-4.-1950, og Anne Marie, født d. 15.-12.-1954. S.Aa.C. har været på Korinth Landbrugsskole. Han overtog går-

den i 1950 fra sin far, som overtog den som fæstegård fra "Einsidelsborg" d. 29.-12.-1920.

Ejendomsskyld 1.520.000. Areal 34,4 ha., heraf tilkøbt 1,7 ha., der er 4 ha. marginaljord. 26,4 ha. er bortforpagtet.

Stuehuset er opført ca. 1860, kvægstald 1860 og ombygget flere gange, senest ombygget til svinestald i 1974, svinestald opført ca. 1860 og ny svinestald 1959, lade opført ca. 1860 og maskinhus 1972. Gården drives med en besætning på 2 årssøer og ca. 25 slagtesvin årligt. Der er 2 traktorer, anpart i mejetærsker, tårnsilo, varm lufts tørreri samt halmfyr.



RINGEVEJ 50, NR. NÆRÅ, 5450 OTTERUP, tlf. 64-861379.

JOHANNES OG PETER ELGAARD PEDERSEN, gårdejere.

P.E.P. er født d. 24.-1.-1934.

J.E.P. er født d. 13.-6.-1938,

begge sønner af Ingeborg og Jørgen Pedersen. J.E.P. blev gift d.

2.-1.-1969 med Inger Margrethe

Sørensen, medhjælpende hustru,

født d. 23.-6.-1942, datter af

Else og Johannes Sørensen. Parret

har børnene: Jørgen, født d.

28.-4.-1971, og Hans, født d. 18.-12.-1974.

Brødrene har været på Dalum Landbrugsskole. De overtog gården d. 1.-4.-1971 fra Carl Hansen. Den er oprindelig bygget som "Avlsgaard" til Nr. Nærå Præstegård.

Ejendomsskyld 1.000.000. Areal 14,7 ha., heraf 2 ha. eng og 0,2 ha. skov.

Stuehuset er opført 1916 og gennemgribende restaureret i 1972, lade og maskinhus er opført 1926. Planteproduktionens salgsafgrøder er sukkerroer, hvede, maltbyg, havre,

raps, konservesærter og græsfrø. Der er maskinfællesskab med Roeslevvej 66, Nr.

Nærå, 5450 Otterup, som brødrene også driver.

ROERSLEV BYGADE 42, "SIGNESLUND", ROERSLEV, 5450 OTTERUP, tlf. 64-871930.

BIRTHE JØRGENSEN, gårdejer, født d. 9.-5.-1946, datter af Ninna og Niels Bang, gift

d. 24.-9.-1966 med Hans Jørgen Jørgensen, assurandør og el-installatør, født d. 11.-

4.-1943, søn af Karen Marie Kirstine og Svend Erhard Jørgensen. Parret har børnene:

Merethe, født d. 26.-6.-1967, Niels, født d. 29.-10.-1970, og Christian, født d. 17.-

11.-1974.

B.J. arbejder som kontorassistent. Hun overtog gården d. 1.-11.-1982 fra Hans Jochumsen.

Ejendomsskyld 1.090.000. Areal 16,9 ha. og der er forpagtet 22 ha.

Stuehuset er opført i 1908 og restaureret i 1983, kvægstald, svinestald og lade er alle

opført i 1908. Planteproduktionens salgsafgrøder er sukkerroer, maltbyg, hvede, foder-

ærter og raps. Der er 2 traktorer, 1 mejetærsker, plan- og tårnsilo, varm og kold lufts

tørreri samt halmfyr. Maskinstation bruges til en del af markarbejdet og der er ansat

1 heltidsmedhjælper.

B.J. driver desuden Stenøvej 6, Gyngstrup, 5450 Otterup.

ROERSLEV BYGADE 49, "HØJGAARD", ROERSLEV, 5450 OTTERUP, tlf. 64-871078.

HANS CHRISTIAN ANDERSEN, gårdejer, født d. 15.-1.-1917, søn af Ingrid og Christi-

an Andersen, gift d. 3.-6.-1944 med Johanne Poulsen, medhjælpende hustru, født d.

5.-12.-1922, datter af Inger og Valdemar Poulsen. Parret har børnene: Steffen, født d.

26.-6.-1945, Erik, født d. 14.-9.-1948, Merete, født d. 18.-4.-1953, og Britta, født d.

4.-9.-1961.

H.C.A. har været på Dalum Landbrugsskole og er formand for Roerslev Vandværk. Han overtog gården i 1956 fra sin far.

Ejendomsskyld 1.040.000. Areal 18,3 ha., 15,5 ha. er bortforpagtet.

Stuehuset er opført i 1914 og løbende restaureret, kvægstald og svinestald er opført i

1914, lade 1923 og maskinhus 1935, desuden er der udendørs køresilo. På gården er

der 1 traktor. H.C.A.s far, Christian Andersen, opfandt i 1943 Roerslev Roeoptageren

og i 1947 Roerslev Aftopperen, der begge senere blev solgt verden over.

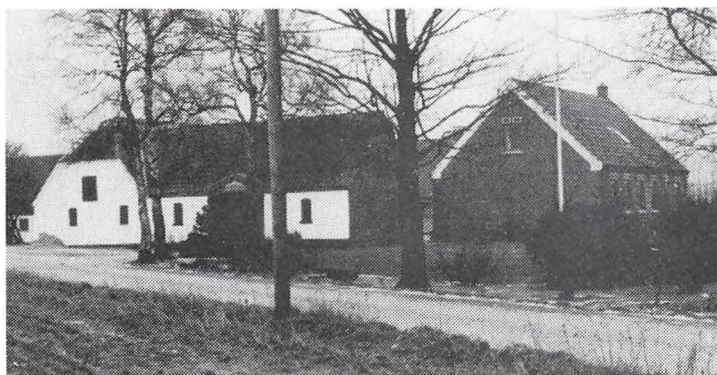

ROERSLEV BYGADE 61, "ØSTERGAARD", ROERSLEV, 5450 OTTERUP, tlf. 64-871121.

SVEND AAGE HANSEN, gårdejer, født d. 3.-6.-1925, søn af Frida og Jens Hansen, gift d. 15.-5.-1948 med Emmy Kirstine Jessen, medhjælpende hustru, født d. 22.-2.-1930, datter af Rasmine og Rasmus Jessen. Parret har børnene: Lillian, født d. 19.-6.-1947, John, født d. 21.-4.-1949, Bjarne, født d. 4.-6.-1951, Leif,

født d. 8.-1.-1955, Finn, født d. 1.-4.-1956, og Anette, født d. 19.-12.-1967.

S.Aa.H. er frivillig brandfoged. Han overtog gården i 1954 fra sin mor.

Ejendomsskyld 760.000. Areal 13,8 ha.

Stuehuset er opført i 1919 og løbende restaureret, kvægstald og svinestald er opført 1919 og ombygget til svinestald i 1978, maskinhus opført 1972. Gården drives med en besætning på 15 årssøer og ca. 220 slagtesvin årligt. Planteproduktionens salgsafgrøder er sukkerroer og kartofler. Der er 1 traktor. Maskinstation bruges til en del af markarbejdet.

ROERSLEV BYGADE 67, "LINDEGAARD", ROERSLEV, 5450 OTTERUP, tlf. 64-871278.

JOHANNES HANSEN, gårdejer, født d. 19.-8.-1926, søn af Kirstine og Hans Peter Pugholm Hansen, gift d. 5.-6.-1979 med Johanne H. Rasmussen, husmor, født d. 27.-8.-1923, datter af Marie og Hans Peter Rasmussen. Parret har børnene: Kirsten, født d. 7.-12.-1951, Hans og Jørgen, født d. 20.-4.-1954, samt Preben, født d. 2.-4.-1959.

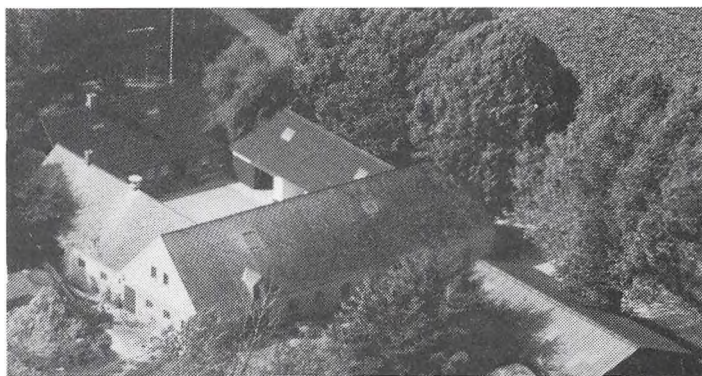

J.H. overtog gården d. 5.-11.-1961 fra Ewald Ulriksen. Den blev udstykket fra Gård i Roerslev i 1948, hvor den blev overtaget af J.H.s forældre.

Ejendomsskyld 780.000. Areal 13,9 ha. og der er forpagtet 3,3 ha.

Stuehuset er opført 1918 og senest restaureret i 1981, kvægstald og svinestald opført 1931, lade 1918 og maskinhus 1977, desuden er der silo. Gårdens besætning er på 5 årssøer og ca. 120 slagtesvin årligt, samt 10 slagtekalve af blandet race. Planteproduktionens salgsafgrøder er sukkerroer og raps. Der er 2 traktorer, plansilo og kold lufts tørreri. Maskinstation bruges til en del af markarbejdet.

ROERSLEVVEJ 30, "BAKKELUND", ROERSLEV, 5450 OTTERUP, tlf. 64-811713 og 64-871017.

MAJA JESPERSEN, gårdejer, født d. 19.-2.-1952, datter af Marie og Erik Weber, gift d. 7.-6.-1974 med Jens Jespersen, medhjælper på maskinstation, født d. 28.-3.-1949, søn af Anna og Walther Jespersen. Parret har børnene: Flemming, født d. 2.-11.-1973, Susanne, født d. 19.-5.-1976, og Anders, født d. 30.-11.-1979.

J.J. har været på Dalum Landbrugsskole.

M.J. arbejder som kontorassistent. Hun overtog gården efter sin mor, som overtog den i 1939, den var oprindelig udflyttergård fra Roerslev.

Ejendomsskyld 930.000. Areal 16 ha.

Stuehuset er opført omkring 1900 og løbende restaureret, kvægstald og svinestald er opført omkring 1900, lade og maskinhus omkring 1900 og ombygget i 1980. Planteproduktionens salgsafgrøder er hvede, byg, konservesærter og raps. Der er 3 traktorer og 1 mejetærsker. M.J. og J.J. er bosat på Mejsevænget 6, 5400 Bogense. J.J. har halvpart i gården Nr. Næråvej 39, 5450 Otterup.

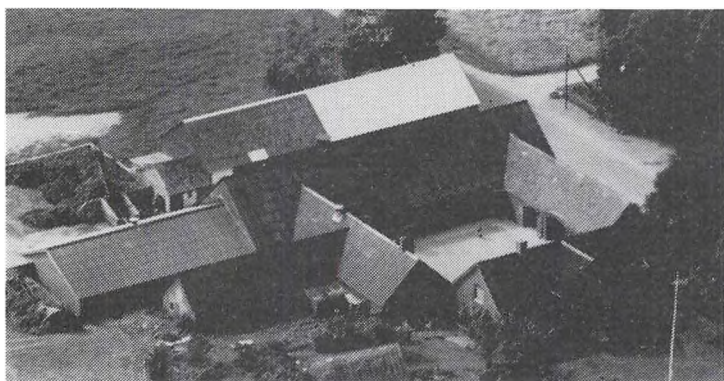

ROERSLEVVEJ 44, "HALKJÆR", ROERSLEV, 5450 OTTERUP, tlf. 64-871347.

CARL CHRISTIAN POVELSEN, gårdejer, født d. 27.-1.-1936, søn af Ellen og Jens Ludvig Povel- sen, gift d. 20.-6.-1964 med Alis Johnsen, medhjælpende hustru, født d. 9.-7.-1934, datter af Ger- da og Evald Johnsen. Parret har børnene: Jens Jørgen, født d. 8.- 2.-1966, Niels Erik, født d. 25.-4.- 1968, Hans Ole, født 28.-7.-1970.

C.C.P. har været på Dalum Landbrugsskole og er i bestyrelsen for Roerslev Vandværk. Han overtog gården, der har været i slægtens eje gennem 4 generationer og er ud- flyttergård fra Roerslev i 1904, d. 1.-8.-1967 fra sin far.

Ejendomsskyld 2.090.000. Areal 33,1 ha., heraf tilkøbt 3,8 ha.

Stuehuset er opført 1904 og løbende restaureret, kvægstald fra 1904 er udbygget 1974, svinestald opført 1929 og ombygget til maskinhus i 1980, lade opført 1904 og reno- veret i 1974, hjælm opført 1946 og maskinhus 1980, desuden er der udendørs køresilo. Gården drives med en besætning på 34 årskøer, 40 ungdyr og 5 slagtekalve af blandet race. Planteproduktionens salgsafgrøder er sukkerroer og vårbyg. Der er 3 traktorer. Maskinstation bruges til en del af markarbejdet og 1 søn hjælper til på gården.

ROERSLEVVEJ 53, "ROSENGAAR- DEN", ROERSLEV, 5450 OTTE- RUP, tlf. 64-871455.

JOHANNES WIBERG NIELSEN, gårdejer, født d. 6.-5.-1944, søn af Edith og Knud Nielsen, gift d. 24.-6.-1972 med Grethe Madsen, økonoma, født d. 3.-8.-1948, dat- ter af Agnete og Johannes Mad- sen. Parret har børnene: Merete, født d. 29.-7.-1973, og Birgitte, født d. 11.-11.-1975.

J.W.N. driver maskinstation, han har været på Dalum Landbrugsskole og er medlem af repræsentantskabet for Fyn Andelsforening. Han overtog gården, der blev udflyttet fra Roerslev By i 1879, i 1968 fra Hans Carlo Nielsen.

Ejendomsskyld 1.500.000. Areal 25 ha., heraf tilkøbt 13 ha., og der er forpagtet 15 ha. Stuehuset er opført 1879 og restaureret i perioden 1970-75, lade og maskinhus er op- ført 1978. Planteproduktionens salgsafgrøder er byg, hvede, sukkerroer og ærter. Der er 4 traktorer, 1 mejetærsker, enkorssåmaskine, roeoptager, tårnsilo og halmfyr. Ind i mellem er der ansat medhjælp.

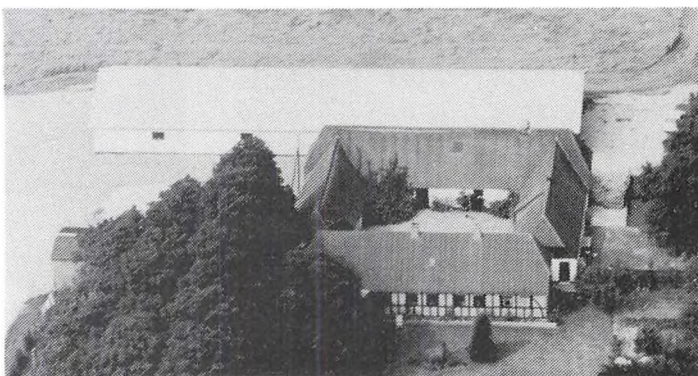

ROERSLEVVEJ 66, "NR. EL- GAARD", NR. NÆRÅ, 5450 OT- TERUP, tlf. 64-861084.

PETER OG JOHANNES ELGAARD PEDERSEN, gårdejere.

P.E.P. er født d. 24.-1.-1934 og J.E.P. d. 13.-6.-1938, sønner af Ingeborg og Jørgen Elgaard Pe- dersen. J.E.P. blev gift d. 2.-1.-1969 med Inger Margrethe Sørensen, medhjælpende hustru, født d. 23.- 6.-1942, datter af Else og Johannes Sørensen. Par-



ret har børnene: Jørgen, født d. 28.-4.-1971, og Hans, født d. 18.-12.-1974. Brødrene har været på Dalum Landbrugsskole. De overtog gården d. 1.-7.-1967 fra faderen. Slægten har været på gården siden ca. 1700. Gården var fæstegård under "Egebjerggaard" indtil d. 12.-7.-1973 og den blev udflyttet efter brand i 1869. Ejendomsskyld 3.370.000. Areal 72,4 ha., heraf tilkøbt 61,5 ha., der er 4,5 ha. eng og 2,9 ha. skov. Derudover er der forpagtet 8,2 ha. og udlejet 6 ha. Stuehuset er opført i 1869 og løbende restaureret, kvægstald, svinestald og lade samt maskinhus er opført i 1949 efter brand. Gården drives med en slagtesvineproduktion på ca. 280 stk. årligt. Planteproduktionens salgsafgrøder er sukkerroer, hvede, maltbyg, havre, raps, konservesærter og græsfrø. Der er 4 traktorer, 1 mejetærsker, tårnsilo, varm lufts tørreri samt halmfyr. Brødrene driver desuden Ringevej 50, Nr. Nærå, 5450 Otterup.

SEBJERGVEJ 6, RINGE, 5450 OTTERUP.

HERLUF JENSEN, gårdejer, født d. 16.-12.-1921, søn af Anna og Hans Jensen, gift d. 26.-10.-1957 med Ruth Bentsen, medhjælpende hustru, født d. 12.-5.-1933, datter af Kirstine og Rasmus Bentsen. Parret har børnene: Kurt, født d. 3.-9.-1958, Helle, født d. 19.-3.-1961, og Randi, født d. 2.-5.-1966.

H.J. har været på Korinth Landbrugsskole. Han overtog gården, der har været i slægtens eje gennem 3 generationer, i 1958 fra sin far.

Ejendomsskyld 1.750.000. Areal 30 ha.

Stuehuset er opført 1875 og løbende restaureret, kvægstald opført 1876 og ombygget til kornmagasin og svinestald i 1964, lade opført 1876 og ombygget 1964, maskinhus opført 1978. Gården drives med en besætning på 30 årssøer og ca. 600 smågrise årligt. Planteproduktionens salgsafgrøder er konservesærter, hvede, byg og sukkerroer. Der er 3 traktorer, 1 mejetærsker, enkorssåmaskine, halmpresser, plansilo, kold lufts tørreri samt kulfyr til opvarmning af stuehuset og svinestald. Maskinstation bruges til en del af markarbejdet.

SEBJERGVEJ 12, "SEBJERGGAARD", RINGE, 5450 OTTERUP, tlf. 64-861048.

HANS HENRIK GERSTRØM, gårdejer, født d. 13.-2.-1912, søn af Elisabeth og Peter Gerstrøm, gift d. 31.-3.-1940 med Inge Sørensen, medhjælpende hustru, født d. 27.-4.-1908, datter af Hanne og Adolf Sørensen. Parret har børnene: Peter, født d. 28.-7.-1941, Arne, født d. 23.-3.-1943, Johanne, født d. 30.-9.-1945, og Kirsten, født d. 16.-6.-1947.

H.H.G. har været på Ladelund Landbrugsskole. Han overtog gården d. 13.-3.-1940 fra Anton Petersen.

Ejendomsskyld 2.300.000. Areal 56 ha., heraf tilkøbt 3,5 ha., der er 1 ha. grusgrav. Desuden er der forpagtet 6 ha.

Stuehuset er opført i 1904 og løbende restaureret, kvægstald opført 1903, svinestald 1948, lade 1939 og maskinhus 1944/45. Gården drives med en slagtesvineproduktion på ca. 200 stk. årligt. Planteproduktionens salgsafgrøder er sukkerroer, maltbyg, hvede og rug. Der er 6 traktorer, 1 mejetærsker, enkorssåmaskine, halmpresser, plansilo samt varm og kold lufts tørreri. 1 søn er medhjælper på gården.

SKEBYVEJ 15, "ØSTERGAARD", SKEBY, 5450 OTTERUP, tlf. 64-821061.

ESTHER MATHIESEN, omtales under Kvindevadet 5, 5450 Otterup.

E.M. overtog gården i 1984 fra Carlo Jensen.

Ejendomsskyld 1.750.000. Areal 18 ha.

Gårdens bygninger består af stuehus, sostald fra 1976 og gylletank. Gården drives med en svineproduktion på 180 årssøer og ca. 3.500 solgte smågrise årligt.

E.M. ejer og driver desuden Kvindevadet 5, 5450 Otterup.

SKEBYVEJ 20, "BLINKSBJERGGAARD", ØRRITSLEV, 5450 OTTERUP, tlf. 64-821398.

HANS NIELSEN, gårdejer, født d. 21.-12.-1924, søn af Karen og Aksel Nielsen, gift d. 27.-11.-1954 med Sonja Madsen, medhjælpende hustru, født d. 22.-9.-1929, datter af Andrea og Carl Madsen. Parret har børnene: Ellen, født d. 22.-2.-1956, Peter, født d. 16.-1.-1959, og Lene, født d. 22.-8.-1961.

H.N. har været på Korinth Landbrugsskole. Han overtog gården, der blev udflyttet fra

Ørritslev i 1889, i 1960 fra sin far.

Ejendomsskyld 2.470.000. Areal 42 ha., heraf tilkøbt 1,4 ha. og frasolgt 2 ha. Stuehuset er opført i 1889 og gradvis moderniseret, kvægstald opført 1889 og ombygget til svinestald i 1968, svinestalde opført 1920 og 1959, tærskelade 1926. Gården drives med en besætning på 15 årssøer og ca. 300 slagtesvin årligt. Planteproduktionens salgsafgrøder er sukkerroer, hvede, maltbyg og konservesærter. Der er 2 traktorer, plansilo og kold lufts tørreri. Maskinstation bruges til en del af markarbejdet.

SKEBYVEJ 35, SKEBY, 5450 OTTERUP, tlf. 64-823274.

HANS AAGE VANGGAARD, gårdejer, født d. 10.-12.-1946, søn af Maja og Oluf Vanggaard, gift d. 16.-1.-1971 med Birgit Andersen, kontorassistent, født d. 4.-2.-1946, datter af Valborg og Jørgen Andersen. Parret har børnene: Line, født d. 9.-11.-1972, og Lars, født d. 8.-11.-1975.

H.Aa.V. overtog gården d. 30.-12.-1979 fra sin far. Jorden hørte oprindeligt under Skebyvej 34, der var købt af H.Aa.V.s morfar i 1926. Den oprindelige gårds bygninger er solgt fra i 1987.

Ejendomsskyld 1.600.000. Areal 29 ha., heraf tilkøbt 12 ha., der er 1 ha. mose og eng. Derudover er forpagtet 21 ha.

Stuehuset er opført 1970, lade og maskinhus 1987. På gården opdrættes harer, som sælges til udsætning. Planteproduktionens salgsafgrøder er konservesærter, sukkerroer, raps, hvede og byg. Der er 1 traktor og andel i mejetærsker. Maskinstation bruges til en del af markarbejdet.

SKELSBÆKVEJ 30, "PUGHOLMGAARD", PUGHOLM, 5450 OTTERUP, tlf. 64-871043.

PETER ARNFRED ANDERSEN, gårdejer, født d. 24.-4.-1926, søn af Hilda og Rasmus Andersen, gift d. 12.-10.-1950 med Erna Olsen, husmor, født d. 16.-3.-1928, datter af Karen og Christian Olsen. Parret har datteren Jane, født d. 6.-10.-1952.

P.A.A. overtog gården, hvor han er 3. generation, i 1960 fra sin mor. Den er udstykket fra "Einsidelsborg".

Ejendomsskyld 1.400.000. Areal 30 ha., heraf 1 ha. skov og mose. Derudover er forpagtet 15,5 ha.

Stuehuset er opført efter brand i 1942, kvægstald opført 1942 og ombygget til svinestald i 1974, svinestald opført 1942, lade 1926 og ombygget 1942, og maskinhus opført 1979. Planteproduktionens salgsafgrøder er sukkerroer, raps, hvede og rug. Der er 4 traktorer og 1 mejetærsker. Maskinstation bruges til en del af markarbejdet.



SKOVGYDEN 85, "EGHOVEDHUS", EGHOVED, 5450 OTTERUP, tlf. 64-821233.

ORLA REINHARDT, omtales under Ølundgyden 64, 5450 Otterup.

O.R. overtog gården, hvor han er 3. generation, i 1986 fra Christian Reinhardt.

Ejendomsskyld 390.000. Areal 7,5 ha.

Stuehuset er opført i 1780 og moderniseret i 1987, svinestald op-

ført 1925, lade 1780 og maskinhus 1964. O.R. ejer og driver også Ølundgyden 64, 5450 Otterup.

SLETTENSVEJ 617, "ENEMÆRKEGAARDEN", ENEMÆRKET, 5450 OTTERUP, tlf. 65-955727.

BENNI SØRENSEN, gårdejer, født d. 15.-7.-1927, søn af Kathrine og Peder Sørensen, gift d. 12.-7.-1962 med Grethe Knudsen, jordemoder, født d. 31.-3.-1935, datter af Asta og Christian Knudsen. Parret har sønnerne: Ole, født d. 4.-12.-1963, og Per, født d. 15.-3.-1967.

B.S. har været på Dalum Landbrugsskole. Han overtog gården i 1980 fra Nordfyns

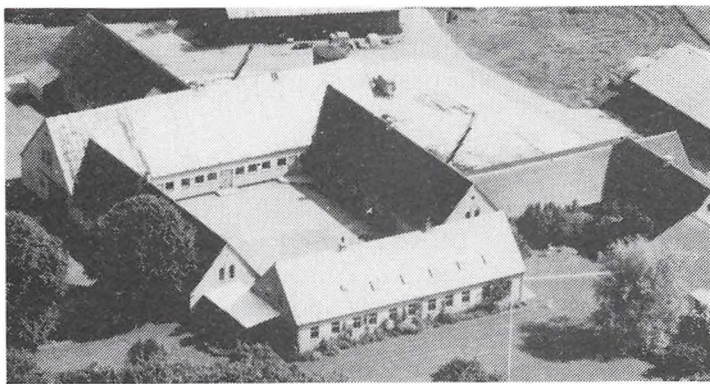

Kvægavlsforening. Gården er udstykket fra "Nislevgaard". Nordfyns Kvægavlsforening benyttede gården til tyrestation indtil 1980. Ejendomsskyld 2.470.000. Areal 43,2 ha.

"Enemærkegaarden"s stuehus er opført i 1878 og gennemrestauret i 1981, kvægstald og svinstald er tilbygget flere gange, men bruges ikke til dyrehold nu, desuden er der et maskinhus. Planteproduktionens salgsafgrø-

der er sukkerroer, hvede, byg og foderærter. Der er 4 traktorer, rendegraver, plansilo samt varm og kold lufts tørreri. Maskinstation bruges til en del af markarbejdet.

SLETTENSVEJ 677, "DAUGSTRUPGAARD", DAUGSTRUP, 5450 OTTERUP, tlf. 64-821884.

UFFE TANGE, godsejer, født d. 31.-10.-1937, søn af Ellen og Otto Tange, gift d. 17.-6.-1961 med Tordis Østerskov, medhjælpende hustru, født d. 24.-9.-1939, datter af Inger og Marius Østerskov. Parret har børnene: Frans, født d. 20.-3.-1964, Bodil, født d. 30.-6.-1967, og Inger, født d. 25.-4.-1972.



U.T. har været på Byholm Landbrugsskole, han er medlem af bestyrelsen for Fredericia Cellulosefabrik. Han overtog gården d. 1.-3.-1965 fra sin svigermor, nuværende ejer er 3. generation på gården, der tidligere var fæstegård under "Østrupgaard". Ejendomsskyld 5.600.000. Areal 103 ha., heraf tilkøbt 5 ha. Der er pasningsaftale med 85 ha.

Stuehuset er opført 1845, lavt tårn tilbygget i 1900 og tagkonstruktion er ændret i 1980. Gården har i perioden 1970-83 gennemgået en gennemgribende ombygning. Nuværende bygninger anvendes til kornopbevaring og maskiner. Planteproduktionens salgsafgrøder er fremavlskorn, sukkerroer, græsfrø og ærter til fremavl. Der er 5 traktorer, 1 mejetærsker, gravemaskine, 3 plansiloer, varm og kold lufts tørreri samt storballefy, som anvendes til korntørring og opvarmning af hovedbygningen. Maskinstation bruges til en del af markarbejdet og der er ansat 3 medhjælpere.

U.T. driver desuden "Kjørup Hovedgaard", Kjørupvej 16-18, Krogsbølle, 5450 Otterup.



SLEVSTRUPVEJ 35, SLEVSTRUP, 5450 OTTERUP, tlf. 64-851077. EJNER HAUGGAARD, husmand, født d. 16.-2.-1928, søn af Boline og Jørgen Pedersen Hauggaard, gift d. 21.-5.-1949 med Agnethe Marie Pedersen, medhjælpende hustru, født d. 13.-8.-1930, datter af Elna og Otto Pedersen. Parret har børnene: Aase, født d. 30.-1.-1949, Søren, født d. 11.-8.-1952, Annelise, født d. 25.-7.-1958, og Peter, født 30.-6.-1961.

E.H. overtog gården d. 1.-4.-1956 fra Svend Lund.

Ejendomsskyld 340.000. Areal 3,3 ha. og der er forpagtet 2,7 ha.

Stuehuset er opført i 1914 og gradvis restaureret, kvægstald, svinstald og lade er alle

opført 1914 samt maskinhus 1975. I 1981 blev der lagt nyt tag på alle bygninger. Planteproduktionens salgsafgrøder er porrer, jordbær, hvidkål, rødkål, rosenkål og vårbyg. Der er 2 traktorer, sprinklervandingsanlæg, enkorssåmaskine og porreoptager. I sæsonen er der ansat jordbærplukkere.



STENLØKKEVEJ 36, NISLEV, 5450 OTTERUP, tlf. 64-822367. BERTEL SØRENSEN, gårdejer, født d. 25.-3.-1936, søn af Marie og Poul Sørensen, gift d. 3.-5.-1961 med Valborg Pedersen, hjemmehjælper, født d. 1.-3.-1940, datter af Jenny og Johannes Pedersen. Parret har børnene: Anne-Lene, født d. 12.-1.-1963, og Annette, født d. 20.-4.-1966. B.S. har deltidsjob og har været på Fyns Stifts Husmandsskole.

Han overtog gården, der i 1925 blev udstykket fra "Nislevgaard", d. 1.-11.-1960 fra Johannes Mortensen.

Ejendomsskyld 1.000.000. Areal 10 ha. og der er forpagtet 16,5 ha.

Stuehuset er opført i 1925 og løbende moderniseret, svinestald opført 1965, desuden er der halmhjelms og maskinhus. Gården drives med en slagtesvineproduktion på ca. 250 stk. årligt. Planteproduktionens salgsafgrøder er hvede og byg. Der er 1 traktor. Maskinstation bruges til en del af markarbejdet.

STENØVEJ 6, GYNGSTRUP, 5450 OTTERUP, tlf. 64-871930.

BIRTHE JØRGENSEN, gårdejer, omtales under Roerslev Bygade 42, 5450 Otterup. B.J. overtog gården d. 11.-12.-1974 fra sin far, Niels Bang, som købte den i midten af 1930'erne. Gården er oprindelig opført i midten af 1700-tallet.

Ejendomsskyld 1.650.000. Areal 30,8 ha., heraf tilkøbt ialt 16,2 ha., der er 2 ha. skov, eng og mose.

Stuehuset er over 200 år gammelt og løbende restaureret, staldlængerne blev fjernet i 1988, da de ikke længere var i brug, lade bruges som stuehus og desuden er der maskinhus. Planteproduktionens salgsafgrøder er sukkerroer, maltbyg, hvede, foderærter, raps og rug. Maskinstation bruges til en del af markarbejdet. Drives af bestyrer sammen med Roerslev Bygade 42, 5450 Otterup.

STENØVEJ 17, "ELLEGAARD", GYNGSTRUP, 5450 OTTERUP, tlf. 64-871018.

EJNER ANDERSEN, gårdejer, født d. 21.-6.-1930, søn af Marie og Anders Andersen, gift d. 2.-6.-1956 med Elva Rasmussen, husmor, født d. 25.-7.-1933, datter af Kirstine og Alfred Rasmussen. Parret har børnene: Birthe, født d. 14.-4.-1958, John, født d. 4.-10.-1961, og Dorthe, født d. 26.-7.-1963.

E.A. har været på Dalum Landbrugsskole. Han overtog gården, der har været i slægtens eje gennem 3 generationer, i 1964 fra sine svigerforældre.

Ejendomsskyld 1.420.000. Areal 35,5 ha., heraf tilkøbt 13,8 ha. Yderligere 8,5 ha. er forpagtet.

Stuehuset er opført 1912 og gradvis restaureret, kvægstald opført 1965, hvor svine-stald også blev ombygget, lade ombygget til kvægstald i 1965, maskinhus opført 1970, desuden er der udendørs køresilo og gylletank. Gården drives med en besætning på 30 tyrekalve af blandet race. Planteproduktionens salgsafgrøder er sukkerroer, hvede, byg, rug og raps. Der er 2 traktorer og sprinklervandingsanlæg. Maskinstation bruges til en del af markarbejdet.

STENØVEJ 70, AGERNÆS, 5450 OTTERUP, tlf. 64-871423.

JØRGEN MADSEN, gårdejer, født d. 29.-4.-1941, søn af Karoline og Peder Madsen, gift i 1979 med Margit Egedal, bibliotekar og arkivleder, født d. 17.-9.-1952, datter af Helga og Walther Egedal. Parret har børnene: Andreas, født d. 28.-7.-1979, og Simon, født d. 24.-3.-1983.

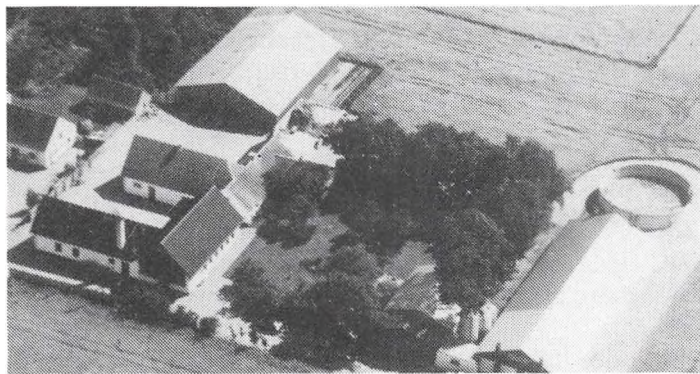

Jørgen Madsen har været på Korinth Landbrugsskole. Han overtog gården, der tidligere var fæstegård under "Einsidelsborg", d. 1.-11.-1966 fra Anders Peter Rasmussen.

Ejendomsskyld 2.100.000. Areal 31 ha., heraf tilkøbt 18 ha., og der er forpagtet 25 ha.

Stuehuset er opført i 1897 og gradvis restaureret, svinestald opført 1977 og maskinhus 1988, desuden er der gylletank. Gården

drives med en besætning på 140 årssøer, ca. 2.500 smågrise og 230 slagsvin årligt. Planteproduktionens salgsafgrøder er hvede, byg, rug, foderærter, raps og maltbyg. Der er 2 traktorer, 1 mejetærsker og halmfyr.

STORHØJVEJ 30, "STORHØJGAARD", EGENSE MARK, 5450 OTTERUP, tlf. 64-823669.

KIM RASMUSSEN, gårdejer, født d. 8.-8.-1951, søn af Grethe og Verner Rasmussen, gift d. 14.-10.-1978 med Lissy Petersen, adjunkt, født d. 25.-1.-1954, datter af Grethe og Niels Peter Petersen. Parret har børnene: Bertel, født d. 25.-3.-1979, Karen Marie, født d. 18.-11.-1980, og Agnete, født d. 26.-12.-1981.

K.R. har været på Dalum Landbrugsskole. Han overtog gården d. 11.-6.-1976 fra sin far.

Ejendomsskyld 920.000. Areal 14 ha. og der er forpagtet 20 ha.

Stuehuset er opført i 1770 og gradvis restaureret fra 1977, kvægstald opført 1951 og ombygget 1976, lade og maskinhus opført 1978, desuden er der udendørs køresilo, gylletank og foderhus. Gården drives med en besætning på 32 årskøer og 34 ungdyr af racen RDM. Planteproduktionens salgsafgrøder er sukkerroer, maltbyg og hvede. Der er 3 traktorer og 1 mejetærsker. Maskinstation bruges til en del af markarbejdet og der er ansat 1 medhjælper.

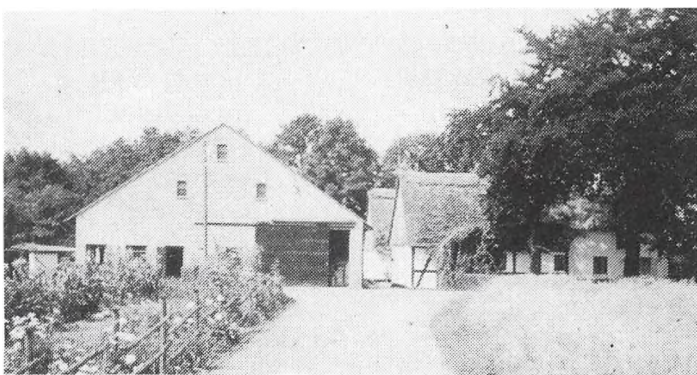

STORMOSEVEJ 11, HJADSTRUP STORMOSE, 5450 OTTERUP, tlf. 64-851217.

ARNE NIBE HANSEN, gartner, født d. 24.-10.-1933, søn af Karen Jensen Nibe og Hans Axel Hansen, gift d. 27.-4.-1957 med Margrete Roed, født d. 14.-11.-1936, datter af Karen og Hans Peter Roed. Parret har børnene: Annie, Jette og Inge.

A.N.H. overtog gården d. 1.-5.-1957 fra Marie og Kristian Pedersen.

Ejendomsskyld 660.000. Areal 3 ha., 2 ha. er bortforpagtet.

Stuehuset er opført i 1910 og restaureret i 1961, desuden er der 4 drivhuse på ialt 2.000 kvadratmeter. På gården er ansat 2 medhjælpere.

STRANDVEJEN 163, EGENSE, 5450 OTTERUP, tlf. 64-824101.

ARNE MADSEN, gårdejer, født d. 29.-4.-1958, søn af Bodil Islund og Harry Madsen, gift d. 23.-3.-1985 med Karen Merete Brønserud, lærerstuderende, født d. 21.-2.-1961, datter af Else og Asger Brønserud. Parret har børnene: Charlotte, født d. 14.-8.-1986, og Christian, født d. 30.-9.-1984.

A.M. har været på Korinth og Dalum landbrugsskoler. Han overtog gården d. 1.-6.-1983 fra Erik Rasmussen.

Ejendomsskyld 2.000.000. Areal 16 ha., heraf 0,5 ha. skov. Yderligere 35 ha. er forpagtet.

Stuehuset er opført omkring 1914 og gradvis restaureret, kvægstald opført 1971,

lade og maskinhus 1971, desuden er der gastæt silo, udendørs køresilo og gylletank. Gården drives med en besætning på 75 årskøer og 75 ungdyr af racen Jersey. Plante- produktionens salgsafgrøder er hvede, byg og kartofler. Der er 2 traktorer og 1 sprink- lervandingsanlæg. Maskinstation bruges til en del af markarbejdet og der er sommeti- der ansat medhjælper.

STRANDVEJEN 170, "HEDEGAARD", EGENSE, 5450 OTTERUP, tlf. 64-821964.

HENRY NIELSEN, gårdejer, født d. 28.-12.-1924, søn af Rasmine og Niels Christian Nielsen, gift d. 14.-12.-1957 med Else Pedersen, medhjælpende hustru, født d. 9.- 3.-1928, datter af Olga og Gustav Pedersen. Parret har børnene: Jens, født d. 7.- 10.-1959, og Claus, født d. 7.-5.-1964.

H.N. overtog gården i 1957 fra Peder Theodor Hansen.

Ejendomsskyld 820.000. Areal 13,7 ha.

Stuehuset er opført i 1907 og gradvis restaureret, kvægstald, svinetald og lade er opført i 1907 samt maskinhus 1969. Gården drives med en besætning på 15 årskøer, 20 ungdyr og 8 slagtekalve af racerne RDM og Jersey, samt 4 årssøer og ca. 80 slagte- svin årligt. Der er 2 traktorer. Maskinstation bruges til en del af markarbejdet.

TOFTELØKKEVEJ 12, "VÆNGET", TØRRESØ ØST, 5450 OTTERUP, tlf. 64-871156.

NIELS KARL RASMUSSEN, gårdejer, født d. 14.-8.-1922, søn af Laura og Thorvald Rasmussen, gift d. 4.-5.-1957 med Ellen Rasmussen, medhjælpende hustru, født d. 25.-8.-1933, datter af Estrid og Edvard Rasmussen. Parret har børnene: Niels Thor, født d. 28.-5.-1959, Ole Thor, født d. 25.-3.-1961, og Jørgen Thor, født 26.-10.-1963. N.K.R., der er 3. generation på gården, overtog den i 1965 fra sin far. Den blev frikøbt fra "Fuglsanggaard" i 1878.

Ejendomsskyld 660.000. Areal 10,5 ha., heraf tilkøbt 5,3 ha.

Stuehuset er opført i 1878 og løbende restaureret, kvægstald opført 1965, svinestald 1969, desuden er der maskinhus bygget af flere gange. Gården drives med en besæt- ning på 5 årssøer og ca. 125 slagtesvin årligt. Planteproduktionens salgsafgrøder er hvede, byg, konservesærter og raps. Der er 1 traktor. Maskinstation bruges til en del af markarbejdet.



TORBALLEGYDEN 30, EGENSE MARK, 5450 OTTERUP, tlf. 64- 821464.

THORA RASMUSSEN, gårdejer, født d. 31.-5.-1918, søn af Marie og Hans Hansen, gift i 1939 med Hans Rasmussen, født i 1906, død i 1980, søn af Maren og Ras- mus Rasmussen. Parret har bør- nene: Peder, født d. 24.-7.-1940, Erik, født d. 27.-6.-1941, Ove, født d. 26.-12.-1944, og Mogens, født d. 12.-4.-1952.

T.R. overtog gården i 1939 fra Niels Peter Nielsen.

Ejendomsskyld 1.230.000. Areal 21 ha., heraf tilkøbt 2,8 ha.

Stuehuset er opført i 1913 og gradvis moderniseret, kvægstalden er ombygget til svinestald, svinestald er moderniseret indvendig, laden er delvis ombygget til svine- stald, desuden er der maskinhus opført 1964 og 1 fodersilo. Gården drives med en slagtesvineproduktion på ca. 50 stk. årligt. Planteproduktionens salgsafgrøder er sukkerroer, hvede, byg og raps. Der er 1 traktor. Maskinstation passer al jorden.

TRØJBORGGYDEN 10, HESSUM, 5450 OTTERUP, tlf. 64-821955.

HANS INGEMAN SIMONSEN, gårdejer, født d. 6.-6.-1937, søn af Marie og Hans Si- monsen, gift d. 23.-5.-1959 med Tove Hansen, medhjælpende hustru, født d. 14.-7.- 1940, datter af Edith og Alfred Hansen. Parret har børnene: Jette, født d. 12.-12.- 1959, Jane, født d. 26.-9.-1962, og Hanne, født d. 2.-5.-1971.

H.I.S. er i bestyrelsen for Ørritslev Vandværk. Han overtog gården i 1967 fra sin far.

Ejendomsskyld 1.150.000. Areal 24 ha., heraf tilkøbt 13 ha., og der er forpagtet 3,3 ha.

Stuehuset er opført omkring 1850 og løbende moderniseret, kvægstald opført omkring 1850 og ombygget til svinestald i 1968, svinestald opført omkring 1850 og ombygget med nyt inventar 1968, maskinhus opført 1975 og desuden er der lade. Gården drives med en besætning på 5 årssøer og ca. 90 smågrise årligt. Planteproduktionens salgsafgrøder er hvede, byg, raps, konserves- og foderærter samt æbler fra frugtplantage. Der er 2 traktorer, tågesprøjte til frugtplantage og kornsilo. Maskinstation bruges til en del af markarbejdet. I æblesæsonen er der ansat skoleelever til plukning.

TRØJBORGGYDEN 32, "TRØJBORGGGAARD", TRØJBORG, 5450 OTTERUP, tlf. 64-821283.

KNUD ERIK HANSEN, gårdejer, født d. 25.-3.-1930, søn af Sigrid og Hans Hansen, gift d. 6.-3.-1955 med Edith Knudsen, medhjælpende hustru, født d. 29.-9.-1931, datter af Anna og Albert Knudsen. Parret har børnene: Annelise, født d. 19.-9.-1955, og Bent Erik, født d. 26.-10.-1956.

K.E.H. overtog gården, der oprindelig blev udstykket fra "Østrupgaard" i 1909, d. 15.-4.-1964 fra Holger Larsen.

Ejendomsskyld 750.000. Areal 16,3 ha. og der er forpagtet 13 ha.

Stuehuset er opført i 1909 og løbende moderniseret, kvægstald opført 1909, ombygget og tilbygget i 1980, svinestald opført 1930, lade delvis ombygget til svinestald og roehus i 1980, maskinhus opført 1972 og desuden er der gylletank. Gården drives med en besætning på 42 årskøer, 42 ungdyr og 10-15 slagtekalve af racen Jersey, desuden er der 4 årssøer og ca. 70 smågrise årligt. Planteproduktionens salgafgrøder er hvede, byg, foderærter og raps. Der er 2 traktorer, 1 mejetærsker, kornloft og kold lufts tørreri. Maskinstation bruges til en del af markarbejdet.



TØRRESØVEJ 3, "GAMBMARK", BÅRDESØ, 5450 OTTERUP, tlf. 64-871150.

HENNING PILEGAARD HANSEN, gårdejer, omtales under Kirkevej 62, 5450 Otterup.

H.P.H. er 6. generation på gården, der har været i slægtens eje siden ca. 1800. Han overtog den i 1978 fra sin svigerfar. Den var oprindelig fæstegård under "Einsidelsborg" og blev frikøbt i 1873.

Ejendomsskyld 1.900.000. Areal 32 ha., heraf 1 ha. mose og 2 ha. eng. Stuehuset er restaureret og moderniseret i 1938, kvægstald opført 1915, svinestald opført 1915 og ombygget til kvægstald i 1961, lade opført 1924 og maskinhus 1955. Planteproduktionens salgafgrøder er hvede, byg, raps, sukkerroer og konservesærter. Der er plansilo og kold lufts tørreri. På gården er ansat 1 heltids og 1 deltids medhjælper. Der er samdrift med Kirkevej 62, Nr. Højrup, 5450 Otterup.

TØRRESØVEJ 75, TØRRESØ, 5450 OTTERUP, tlf. 64-871147.

JØRGEN RASMUS ANDERSEN, gårdejer, født d. 28.-4.-1929, søn af Marie og Anders Andersen, gift d. 12.-3.-1955 med Kirsten Demuth, medhjælpende hustru, født d. 12.-7.-1929, datter af Anna og Christian Demuth. Parret har børnene: Ole, født d. 1.-4.-1959, Bent, født d. 17.-5.-1962, og Jens, født d. 2.-12.-1967.

J.R.A. har været på Ladelund Landbrugsskole. Han overtog gården d. 1.-3.-1961 fra sin far, nuværende ejer er 5. generation på gården, som tidligere var fæstegård under "Einsidelsborg" indtil sidst i 1800-tallet. Ejendomsskyld 1.800.000. Areal 34 ha.

Stuehuset er opført omkring 1890 og gradvis restaureret, kvægstald og svinestald er opført 1964 og maskinhus 1967, desuden er der udendørs køresilo. Gården drives med en besætning på 60 slagtekalve af racen SDM. Planteproduktionens salgafgrøder er sukkerroer, hvede, byg og rug. Der er 2 traktorer og 1 mejetærsker.



TØRRERSØVEJ 119, "AGERNÆS MØLLEGAARD", AGERNÆS, 5450 OTTERUP, tlf. 64-871116. HELMER KRYGER MADSEN, gårdejer, født d. 17.-8.-1934, søn af Bodil og Hans Kryger Madsen, gift d. 25.-3.-1961 med Dorthe Lund, hjemmesygeplejerske, født d. 21.-2.-1937, datter af Anna og Mads Lund. Parret har børnene: Henrik, født d. 10.-11.-1970, og Lisbeth, født d. 14.-4.-1966. H.K.M. har været på Dalum

Landbrugsskole. Han overtog gården d. 1.-3.-1960 fra sin far, nuværende ejer er 3. generation på gården, som tidligere var fæstegård under "Egebjerggaard" indtil 1930, der har været mølleri på gården drevet af vindmølle indtil 1920.

Ejendomsskyld 1.50.000. Areal 28,6 ha., heraf tilkøbt 12,1 ha.

Stuehuset er opført ca. 1880 og ombygget indvendig i 1960, kvægstald og svinestald opført 1880, lade og maskinhus 1970. Planteproduktionens salgsafgrøder er sukkerroer, hvede, byg, hindbær og solbær. Der er 4 traktorer. Maskinstation bruges til en del af markarbejdet. H.K.M. ejer og driver desuden Lillebro 44, Krogsbølle, 5450 Otterup. Gården har 9,9 ha. og en ejendomsskyld på 1.500.000. Jorden drives på samme måde som Tørrersøvej 119.

TØRRERSØVEJ 137, "SØNDERLUND", AGERNÆS, 5450 OTTERUP, tlf. 64-871127. ARNE ERIKSEN, gårdejer, født d. 15.-8.-1962, søn af Jonna og Poul Eriksen, gift d. 15.-4.-1987 med Susanne Hansen, syerske, født d. 29.-5.-1961, datter af Lillian og Harry Hansen. Parret har sønnen Kim, født d. 11.-5.-1988.

A.E. har været på Dalum Landbrugsskole. Han overtog gården, der blev udstykket fra "Egebjerggaard" i 1931, d. 15.-8.-1988 fra Johannes Petterson.

Ejendomsskyld 1.330.000. Areal 28,2 ha.

Stuehuset er opført 1931, kvægstalde 1931 og 1973, tilbygning af ungdyrstald i 1974 og tilbygning i 1978, svinestald opført 1931 og ombygget til kostald i 1973, lade opført 1974 og maskinhus 1985, desuden er der udendørs køresilo og gylletank. Gården drives med en besætning på 42 årskøer, 40 ungdyr og 23 slagtekalve af racen Jersey. Planteproduktionens salgsafgrøder er byg, hvede og sukkerroer. Der er 3 traktorer og staldvarme til stuehuset. Maskinstation bruges til en del af markarbejdet og der er ind i mellem ansat skoleelever til hjælp.

TÅSTRUPVEJ 6, "CHRISTIANS-HOLM", LUNDE MARK, 5450 OTTERUP, tlf. 65-955040.

LARS KNUDSEN, gårdejer, født d. 30.-12.-1948, søn af Gunnar Knudsen.

L.K. har været på Næsgård Landbrugsskole og er medlem af bestyrelsen for Frøavlereforeningen. Han overtog andel i gården i 1974 og resten i 1985 fra sin far. Nuværende ejer er 3. generation på gården, som har været i slægtens eje siden 1908.

Ejendomsskyld 2.510.000. Areal 44 ha.

Stuehuset er opført i 1888, kvægstald opført 1912 og ombygget 1974, lade opført 1872 og maskinhus 1982, desuden er der gylletank. Gården drives med en besætning på 25 årsammekøer, 18 ungdyr og 12 slagtekalve af racen Limousine. Planteproduktionens salgsafgrøder er korn, græs, kløverfrø, ærter og sukkerroer til fabrik. Der er 3 traktorer, 1 mejetærsker, rundballepresser, plansilo, varm lufts tørreri og halmfyr samt anlæg til dyrkning af østershatte. Maskinstation bruges til en del af markarbejdet.

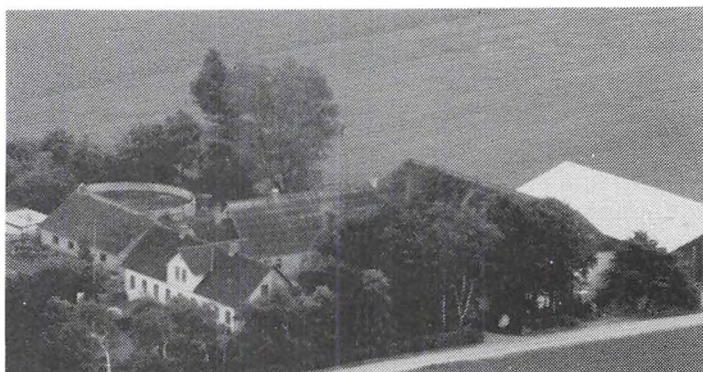

TÅSTRUPVEJ 11, "KORSLUNDGAARD", TÅSTRUP, 5450 OTTERUP, tlf. 65-955258. OLAF OLSEN, gårdejer, født d. 24.-6.-1911, søn af Anna og Ole Christian Olsen, gift d. 5.-6.-1957 med Ruth Laursen, bogholder, født d. 18.-12.-1926, datter af isenkræmmer Laursen. Parret har datteren Vibeke Merete.

O.O. har været på Dalum Landbrugsskole. Han er vurderingsmand ved Fyns Stifts Haglskadeselskab. Han overtog gården i 1954 fra den danske stat som skødeklausul. Den var i 1944 blevet okkuperet af tyskerne og efter krigen overtaget af den danske stat. Ejendomsskyld 1.600.000. Areal 18,8 ha. Jorden er bortforpagtet.

Stuehuset er opført i 1884 og gradvis restaureret efter 1954, kvægstald, svinestald og lade opført 1866. Der er 1 traktor.

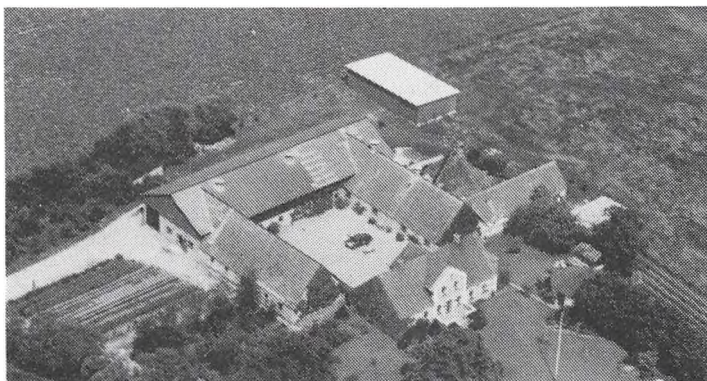

TÅSTRUPVEJ 12, "TÅSTRUP-LUND", TÅSTRUP, 5450 OTTERUP, tlf. 65-955459.

HANS CLAUSEN, gårdejer, født d. 4.-4.-1925, søn af Kristine og Jens Peter Clausen, gift i 1951 med Ellen Emdal, husmor, født d. 30.-7.-1928, datter af Johannes Emdal. Parret har børnene: Birthe og Lillian.

H.C. har været på Ryslinge Højskole. Han overtog gården i 1973 fra Johannes Lund Hansen.

Ejendomsskyld 1.600.000. Areal 26 ha., heraf 0,5 ha. skov og 1,5 ha. eng. Der er bortforpagtet 24 ha. til svigersønnen Søren Hviid, "Allesø Skovgaard".

Stuehuset er opført 1898 og restaureret 1974, kvægstald opført 1898, svinestald opført 1898 og ombygget i 1974 til kun af været svinestald, desuden er der maskinhus og foderhus. Gården drives med en besætning på 17 årskøer og 360 slagtesvin årligt. Der er 2 traktorer og halvautomatisk udmugningsanlæg.

UGGERSLEV MOSE 6, "ENGSMINDE", UGGERSEV, 5450 OTTERUP, tlf. 64-851299. KURT CHRISTENSEN, gårdejer, født d. 1.-10.-1955, søn af Ellen og Frank Christensen, gift d. 25.-8.-1979 med Joan Svensson, medhjælpende hustru, født d. 21.-10.-1956, datter af Birgit Svensson. Parret har børnene: Stine, født d. 2.-6.-1987, Anne, født d. 10.-4.-1985, og Dennis, født d. 15.-7.-1983.

K.C. er værkstedsleder. Han overtog gården, der har været i slægtens eje gennem 3 generationer, d. 1.-8.-1989 fra sin far.

Ejendomsskyld 1.470.000. Areal 24,8 ha.

Stuehuset er opført 1959, kvægstald og svinestald 1953, lade 1959 og maskinhus 1963. Gården drives med en besætning på 2 årssøer og 125 slagtesvin årligt. Planteproduktionens salgsafgrøder er sukkerroer, hvede og byg. Der er 2 traktorer og 1 mejetærsker. Maskinstation bruges til en del af markarbejdet.

UGGERSLEVVEJ 59, "EGELUND", UGGERSEV, 5450 OTTERUP, tlf. 64-851137. SVEND JENSEN, gårdejer, født d. 6.-4.-1928, søn af Gjertha og Lars Jensen, gift d. 30.-10.-1954 med Karen Christiansen, medhjælpende hustru, født d. 22.-7.-1934, datter af Anna og Carl Christiansen. Parret har sønnerne Karl, født d. 22.-9.-1957, og Kim, født d. 7.-2.-1967.

S.J. overtog gården, der er udstykket fra "Uggerslevgaard", d. 30.-10.-1954 fra Anders Andersen.

Ejendomsskyld 1.480.000. Areal 18 ha., heraf tilkøbt 14 ha., og der er forpagtet 10 ha. Stuehuset er opført i 1973, kvægstald 1926 og tilbygget 1980, svinestald opført 1926 og udvidet 1974, kombineret lade og maskinhus opført 1979. Gården drives med en besætning på 25 årskøer af racen Jersey og en slagtesvineproduktion på ca. 400 stk. årligt. Planteproduktionens salgsafgrøder er sukkerroer, hvede, byg og foderærter. Der er 3 traktorer og 1 mejetærsker. Maskinstation bruges til en del af markarbejdet. 1 af sønnerne hjælper til på gården 4 dage om ugen.

ULKENDRUPVEJ 39, ULKENDRUP, 5450 OTTERUP, tlf. 65-955428.

FREDDY ANDERSEN, gartner, født d. 18.-1.-1946, søn af Inger og Johannes Andersen, gift d. 18.-9.-1971 med Elsebeth Andersen, omsorgsmedhjælper, født d. 28.-3.-1950, datter af Johannes Andersen. Parret har en søn, født d. 25.-9.-1979.

F.A. har været på Søhus Gartnerskole og han er formand for skolenævnet. Han overtog gården i 1966 fra Høgedahl.

Ejendomsskyld 800.000. Areal 25 ha., heraf tilkøbt 21 ha. 1/3 af arealet dyrkes som gartneri, og yderligere 27 ha. er forpagtet.

Stuehuset er opført i 1935 og restaureret i 1987, pak- og kølerum er opført 1972 og maskinhus 1976. Planteproduktionens salgsafgrøder er korn, sukkerroer, hvidkål og blomkål. Der er 2 traktorer, andel i mejetærsker, markvandingsanlæg, gartnerimaskiner og halmfyr. Maskinstation bruges til en del af markarbejdet og der er ansat 1 medhjælper.

F.A. driver desuden 14 ha. landbrugsjord med korn på Regstrupvej ved Nyborg.

VELLINGEVEJ 24, BEDERSLEV, 5450 OTTERUP, tlf. 64-871524.

OVE NIELSEN, gårdejer, født d. 24.-10.-1938, søn af Marie og Georg Nielsen, gift d. 30.-6.-1962 med Bente Annelise Nielsen, medhjælpende hustru, født d. 19.-12.-1940, datter af Edith og Ole Nielsen. Parret har børnene: Flemming, født d. 1.-5.-1964, og Lene, født d. 2.-10.-1969.

O.N. overtog gården d. 8.-3.-1974 fra Jørgen Leerberg.

Ejendomsskyld 900.000. Areal 17 ha., heraf tilkøbt 4 ha., og der er forpagtet 19,3 ha. Stuehuset er gradvis moderniseret, kvægstald opført 1932 og senere moderniseret indvendig, svinestald samt lade opført 1952, svinestalden er senere moderniseret. Gården drives med en besætning på 30 årskøer og 30 ungdyr og slagtekalve af racen Jersey, samt en slagtesvineproduktion på ca. 150 stk. årligt. Planteproduktionens salgsafgrøder er sukkerroer, maltbyg, hvede, raps og foderærter. Der er 2 traktorer, bugsermejetærsker og tårnsilo. Maskinstation bruges til en del af markarbejdet og der er anvendes husbondafløser.

VELLINGEVEJ 47, "VELLINGEGAARDEN", BEDERSLEV, 5450 OTTERUP, tlf. 64-871300.

UFFE GREVE, gårdejer, født d. 18.-1.-1954, søn af Karen og Otto Greve.

U.G. har været på Dalum Landbrugsskole. Han overtog gården d. 1.-9.-1984 fra Olga og Børge Lund.

Ejendomsskyld 1.370.000. Areal 41,3 ha., heraf tilkøbt 8 ha., der er 11 ha. eng, skov og granplantage. Derudover er der forpagtet 33 ha.

Stuehuset er opført 1882 og restaureret i 1986, kvægstald og lade opført 1928 og restaureret 1986, svinestald opført 1928, desuden er der 2 rundsiloeer. Planteproduktionens salgsafgrøder er hvede, byg, rug, foderroer, vinterraps og konservesærter. Maskinstation bruges til en del af markarbejdet.

ØLUNDGYDEN 22, ØLUND, 5450 OTTERUP, tlf. 64-821272.

CARL OTTO JENSEN, gårdejer, født d. 18.-11.-1925, søn af Anna og Otto Jensen, gift d. 11.-2.-1950 med Inger Balle, medhjælpende hustru, født d. 17.-5.-1929, datter af Ragnhild og Sigfred Balle. Parret har børnene: Grete, født d. 27.-1.-1948, Anna, født d. 23.-8.-1950, Lene, født d. 10.-9.-1954, og Torben, født d. 20.-10.-1958.

C.O.J. overtog gården i 1959, efter at have forpagtet den siden 1950, fra sin far. Ejendomsskyld 930.000. Areal 22 ha., heraf tilkøbt 6 ha., og der er forpagtet 3 ha. Stuehuset er opført i 1915 og gradvis moderniseret, kvægstald opført 1915 og ombygget med bl.a. nyt inventar i 1975, svinestald opført 1915 og ombygget til kvægstald i 1975, lade opført 1983, maskinhus 1976, derudover er der udendørs køresilo og foderhus. Indtil 1987 var der kvægdrift på gården. Planteproduktionens salgsafgrøder er sukkerroer, hvede, byg og raps. Der er 2 traktorer, netsilo og kold lufts tørreri. Maskinstation bruges til en del af markarbejdet.

ØLUNDGYDEN 42, "BJERGNÆSGAARD", ØLUND, 5450 OTTERUP, tlf. 64-824600.

KARL REINHARDT, gårdejer, født d. 31.-3.-1960, søn af Kathrine og Orla Reinhardt, gift d. 23.-9.-1989 med Marianne Jørgensen, butiksassistent, født d. 4.-10.-1964,

datter af Britta og Holger Jørgensen.

K.R. har været på Nordisk Landbrugsskole. Han overtog gården i 1983 fra Anne Marie Andersen.

Ejendomsskyld ca. 2.000.000, men da der fornylig er lagt jord til, kan den præcise vurdering ikke opgives. Areal 49 ha., heraf tilkøbt 13 ha.

Stuehuset er opført ca. 1800 og delvis ombygget efter overtagelsen, kvægstald og svinestald opført 1918-20 og ombygget til løsdrift i 1984, kombineret lade og maskinhus opført 1974-75. Gården drives med en besætning på ca. 50 fededyr pr. år af racen Jersey. Planteproduktionens salgsafgrøder er sukkerroer, frøgræs, rosenkål, hvede og byg. Der er 2 traktorer, 1 mejetærsker, rosenkålshøster, plansilo, varm og kold lufts tørreri samt halmfyr. I sæsonen er ansat skoleelever.

ØLUNDGYDEN 64, ØLUND, 5450 OTTERUP, tlf. 64-821233.

ORLA REINHARDT, gårdejer, født d. 8.-8.-1925, søn af Johanne og Christian Reinhardt, gift d. 30.-11.-1947 med Kathrine Jensen, medhjælpende hustru, født d. 9.-2.-1925, datter af Anna og Thorkild Jensen. Parret har børnene: Lillian Irene, født d. 18.-2.-1951, Anne Grethe, født d. 18.-6.-1952, Bent Torben, født d. 1.-11.-1953, Ulla Elisabeth, født d. 11.-2.-1955, Jette Birgit, født d. 11.-7.-1956, Karl Kristian, født d. 31.-3.-1960, Hanne Lise, født d. 26.-10.-1962, og Dorthe Susanne, født d. 11.-5.-1966. O.R. overtog gården i 1956 fra Karl Hansen.

Ejendomsskyld 1.140.000. Areal 17,9 ha., heraf tilkøbt 12 ha.

Stuehuset er opført i 1925, kvægstalde er opført 1925, 1974, 1978 og 1979, kombineret lade og maskinhus 1979, desuden er der udendørs køresilo. Gården drives med en besætning på 36 årskøer og 40 ungdyr af racen Jersey. Der er 3 traktorer. Maskinstation bruges til en del af markarbejdet og der er ansat 1 medhjælper.

O.R. ejer og driver desuden "Eghovedhus", Skovgyden 85, Eghoved, 5450 Otterup.



ØSTERBALLEVEJ 10, "EGHAVE",
HASMARK, 5450 OTTERUP, tlf.
64-822284.

CARLO RASMUSSEN, gårdejer,
født d. 21.-6.-1933, søn af Anna
og Alfred Rasmussen.

C.R. har været på Korinth Landbrugsskole. Han overtog gården i 1963 fra Johannes Rasmussen, der var en fætter til C.R.s mor. Ejendomsskyld 1.050.000. Areal 13,5 ha., heraf tilkøbt 3,3 ha. Stuehuset er opført i 1929,

kvægstald 1965 og ombygget til svinestald i 1974, svinestald opført 1965, lade 1969, maskinhuse 1964 og 1974. Gården drives med en besætning på 10 årssøer og ca. 150 slagtesvin årligt. Planteproduktionens salgsafgrøder er raps, hvede, vår- og vinterbyg. Der er 1 traktor, 1 mejetærsker, tårnsilo og kold lufts gennemblæsningsanlæg. Maskinstation bruges til en del af markarbejdet.

ØSTERBALLEVEJ 23, HASMARK/
ØSTERBALLE, 5450 OTTERUP,
tlf. 64-821637.

SVEND PETER CHRISTENSEN,
gårdejer, født d. 11.-9.-1917, søn
af Marie og Kristian Christen-
sen, gift d. 25.-3.-1978 med
Gudrun Hansen, husmor, født d.
20.-3.-1918, datter af Marie
Martha og Hans Andersen Hansen.
S.P.C. har været på Dalum Land-
brugsskole. Han overtog gården
d. 1.-4.-1952 fra Hoffmannsga-



ve, hvorunder den havde været forpagtergård, forpagtet af S.P.C.s slægt i 2 generationer.

Ejendomsskyld 840.000. Areal 10,5 ha., der er frasolgt 15,5 ha.

Stuehuset er opført i slutningen af 1700-tallet og gradvis moderniseret, det er en fir-længet gård med kvæg- og svinestald, tidspunkt for opførelsen kendes ikke, desuden er der maskinhus fra 1960. Planteproduktionens salgsafgrøder er hvede og raps. Der er 1 traktor. Maskinstation bruges til en del af markarbejdet.

ØSTERBALLEVEJ 35, HASMARK/ØSTERBALLE, 5450 OTTERUP, tlf. 64-824118.

JØRGEN JØRGENSEN, gårdejer, omtales under Østerballevej 48, 5450 Otterup. J.J. overtog gården d. 1.-2.-1988 fra boet efter Anna Kirstine Nielsen.

Ejendomsskyld 1.090.000. Areal 17 ha.

Stuehuset er opført i 1900 og delvis moderniseret, kvægstald og lade opført ca. 1900, svinestald opført 1900 og senere tilbygget. Planteproduktionens salgsafgrøder er sukkerroer, hvede, byg og raps. Der er 2 traktorer. Maskinstation bruges til en del af markarbejdet.

J.J. ejer og driver desuden Østerballevej 48, 5450 Otterup.

ØSTERBALLEVEJ 48, HASMARK/ØSTERBALLE, 5450 OTTERUP, tlf. 64-824118.

JØRGEN JØRGENSEN, gårdejer, født d. 29.-4.-1950, søn af Bodil og Laurits Jørgensen. J.J. har sønnen Daniel, født d. 3.-8.-1986.

J.J. arbejder som papirarbejder på Dalum Papirfabrik. Han overtog gården d. 10.-8.-1983 fra Knud Verner Arndal.

Ejendomsskyld 830.000. Areal 14 ha. og der er forpagtet 24,8 ha.

Stuehuset er moderniseret i 1983/84, svinestald og maskinhus opført 1974. Planteproduktionens salgsafgrøder er sukkerroer, hvede, byg og raps. Der er 2 traktorer og 1 mejetærsker. Maskinstation bruges til en del af markarbejdet.

J.J. ejer og driver Østerballevej 35, 5450 Otterup.

ØSTER LUNDEVEJ 24, ØSTER LUNDE, 5450 OTTERUP, tlf. 65-955219.

JØRGEN ANDERSEN, gårdejer, søn af Martha og Anders Jørgen Andersen, gift d. 17.-7.-1948 med Edith Justesen, husmor, født d. 3.-4.-1927, datter af Karen og Julius Justesen. Parret har døtrene: Birthe og Kirsten.

J.A. har været på Korinth Landbrugsskole. Han overtog gården, som er udstykket fra "Nislevgaard", i 1959 fra sin far, nuværende eje er 7. generation på gården, som har været i slægtens eje siden 1780.

Ejendomsskyld 1.450.000. Areal 24 ha., der er frasolgt 4,5 ha. Jorden er bortforpagtet. Stuehuset er opført i 1780 og restaureret i 1960, kvægstald, svinestald og lade opført 1900 samt maskinhus 1955. Planteproduktionens salgsafgrøder er sukkerroer, korn, frø og konservesærter. Der er 2 traktorer, 1 mejetærsker, kornsilo, samt varm og kold lufts tørreri.

ØSTRUPSKOVGÅRDSVEJ 51, "ØSTRUPSKOVGAARD", ØSTRUP, 5450 OTTERUP, tlf. 64-824115.

LARS RASMUSSEN, gårdejer, født d. 16.-2.-1955, søn af Sofie og Carl Rasmussen, gift d. 26.-6.-1982 med Ida Jespersen, bankassistent, født d. 21.-2.-1956, datter af Kirsten og Otto Jespersen. Parret har børnene: Cathrine, født d. 7.-9.-1983, Niels, født d. 12.-12.-1984, og Sofie, født d. 27.-2.-1987.

L.R. har været på Næsgård Landbrugsskole. Han overtog gården, der har været i slægtens eje gennem 4 generationer, i 1983 fra sin far.

Ejendomsskyld 4.000.000. Areal 95 ha.

Stuehuset er opført i 1848 og gradvis restaureret, svinestald, som ikke er i brug, er opført i 1962, lade 1848 og maskinhus 1986. Planteproduktionens salgsafgrøder er byg, hvede og raps. Der er 3 traktorer, 1 mejetærsker, plan og tårnsilo, varm og kold lufts tørreri samt halmfyr. Maskinstation bruges til en del af markarbejdet og der er ansat 1 medhjælper.

SØNDERSØ KOMMUNE

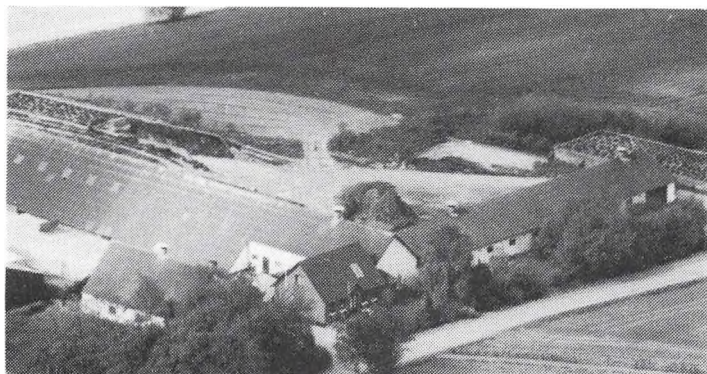

AMAGERVEJ 15, "VAARHØJ",
TVÆRSKOV, 5462 MORUD, tlf.
65-964298.

CHRISTEN CHRISTENSEN, gård-
ejer, født d. 19.-7.-1955, søn af
Anne Sophie og Mogens Christen-
sen, gift d. 16.-7.-1983 med Han-
ne Hansen, medhjælpende hustru,
født d. 29.-10.-1957, datter af
Erna og Frede Hansen. Parret
har børnene: Tom, født d. 3.-12.-
1980 og Lars, født d. 24.-12.-
1983.

C.C. har været på Bygholm Landbrugsskole og er i bestyrelsen for Kvægbrugsudvalget Nordfyn. Han overtog gården d. 1.-6.-1988 fra Ejnar Jensen.

Ejendomsskyld 2.130.000. Areal 35,2 ha., der er 1,5 ha. eng, mose og krat. Der er forpagtet ialt 25 ha.

Stuehuset er opført i 1910 og ombygget i 1973. Avlsbygningerne består af kvægstald fra 1910 ombygget i 1955 og udvidet i 1972 og 1978, svinestald fra 1950 ombygget til kalve i 1978, spaltstald til kvier samt lade begge fra 1974 og ombygget i 1978, maskinhus fra 1984, foderhus, gylletank og 3 udendørs køresiloer. Gården drives med en kvægproduktion på 84 årskøer, 75 ungdyr og 7 slagtekalve af racen Jersey. Planteproduktionens salgsafgrøder er byg, hvede, raps og vinterbyg. Der er 4 traktorer, 1 mejetærsker, 1 majsstetter, 1 rendegraver og kulfyr. Maskinstation bruges til en del af markarbejdet. På gården er ansat 1 fodermester og 1 fast medhjælper.

AMAGERVEJ 29, "HØJBO", TVÆRSKOV, 5462 MORUD, tlf. 65-964860.

TORBEN HANSEN, slagtermester, født d. 3.-7.-1952, søn af Karen og Gotfred Hansen. T.H. har sønnen Michael, født d. 24.-6.-1975.

T.H. overtog gården d. 11.-11.-1981 fra Agnes Konradsen.

Ejendomsskyld 575.000. Areal 0,55 ha., der er forpagtet 24,8 ha.

Stuehuset er opført i 1901 og restaureret i 1982-83 samt løbende vedligeholdt. Avlsbygningerne består af hestestald fra 1982 og lade fra 1988. Besætningen består af 13 rideheste. Der er plansilo. Sønnen Michael hjælper til efter skoletid. T.H. driver også hestehandel.

AMAGERVEJ 47, "AMAGER", AMAGER, 5462 MORUD.

HANS ERIK PLOUGHELD, gårdejer. Omtales under Udskovvej 15, 5210 Odense NV. J.E.P. overtog gården i 1977 fra sine forældre A. og M. Plougheld.

Ejendomsskyld 3.610.000. Areal 107 ha., der er 4 ha. skov.

Stuehuset er antageligt opført i 1700 tallet. Avlsbygningerne består af kvægstald, svinestald og lade alle fra 1931. Gården drives sammen med "Korupgaard", Udskovvej 15, 5210 Odense NV, som H.E.P. også ejer.

ASKEBYVEJ 5, "ØSTERGAARD", SÆRSLEV, 5471 SØNDERSØ, tlf. 64-841025.
JØRGEN MØLLER, gårdejer, født d. 18.-11.-1928, søn af Martha og Carl Christian Møller, gift d. 26.-11.-1966 med Agnes Friis, husholdningslærer, født d. 16.-3.-1940,

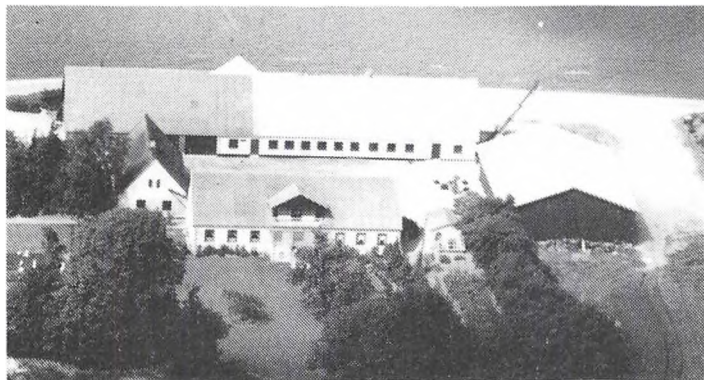

datter af Erna og Hans Friis. Parret har børnene: Per, født d. 4.-12.-1968 og Mogens, født d. 4.-1.-1974.

Jørgen Møller har været på Dalum Landbrugsskole. Han overtog gården d. 1.-7.-1966 fra sin far Carl Christian Møller. Nuværende ejer er mindst 5. generation på gården, som var fæstegård under "Gyldensteen" indtil 1854. Ejendomsskyld 2.180.000. Areal 40 ha., heraf tilkøbt 12,1 ha.

Der er forpagtet 16 ha.

Stuehuset er opført i 1864 og løbende moderniseret. Avlsbygningerne består af kvægstalde fra omkr. 1860 og 1954, svinestald fra omkr. 1900, lader og maskinhuse fra 1968 og 1978. Gården drives udelukkende med planteproduktion bestående af konserverærter, fremavlshvede, fremavlsbyg og vinterraps. Der er 2 traktorer, plansilo samt korntørreri med varm og kold luft. Maskinstation bruges til en del af markarbejdet.

ASKEBYVEJ 6, "LAVVANG", SÆRSLEV, 5471 SØNDERSØ, tlf. 64- 841337.

HANS GREVE, gårdejer, født d. 2.-12.-1924, søn af Anna og Emil Greve, gift d. 14.-11.-1953 med Inge Magrethe Christensen, afdelingssygeplejerske, født d. 30.-8.-1923, datter af Kristine og Knud Christensen. Parret har børnene: Birgit, født d. 29.-9.-1956 og Jørgen, født d. 1.-2.-1963.

H.G. har været på Kærhave

Landbrugsskole. Han overtog gården i 1962 fra Børge Christensen. Gården har tidligere været fæstegård under "Gyldensteen".

Ejendomsskyld 1.100.000. Areal 14,9 ha., der er forpagtet 1,6 ha.

Stuehuset er opført i 1861 og løbende moderniseret. Avlsbygningerne består af kvægstald, lade og maskinhus alle fra 1861 samt svinestald fra 1861 delvis ombygget til løsdriftstald. Gården drives med en ammekobesætning på 7 års ammekøer og 7 slagtekalve af racen Hereford. Planteproduktionens salgsafgrøder er raps, vinterbyg og vårbyg. Der er 1 traktor, plansilo og korntørreri med varm luft. Maskinstation bruges til en del af markarbejdet.

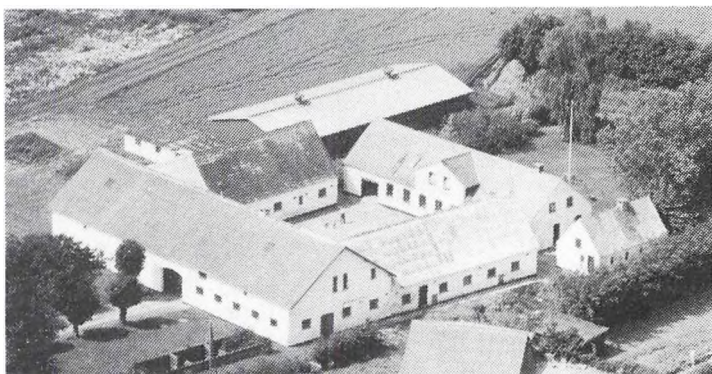

ASKEBYVEJ 44, ASKEBY, 5471 SØNDERSØ, tlf. 64-841013.

NIELS CHRISTIAN LARSEN, gårdejer, født d. 25.-9.-1923, søn af Helga Petra Pedersen og Julius Larsen, gift d. 20.-10.-1960 med Signe Ravn, født d. 26.-5.-1924, datter af Maren og Peter Ravn. Parret har børnene: Kirsten, født d. 7.-1.-1962 og Birgit, født d. 15.-1.-1964.

N.C.L. overtog gården d. 1.-1.-1963 fra sin far Julius Larsen.

Nuværende ejer er 5. generation på gården.

Ejendomsskyld 1.900.000. Areal 28 ha., der er bortforpagtet 12 ha.

Stuehuset er opført i 1871 og løbende vedligeholdt. Avlsbygningerne består af kvæg-

stald, svinestald og lade alle fra 1871 og restaureret i 1959. Besætningen består af 12 slagtekalve af blandet race. Planteproduktionens salgsafgrøde er korn. Der er 2 traktorer samt plan- og tårnsiloer. Maskinstation bruges til høst.

ASKEBYVEJ 49, ASKEBY, 5471 SØNDERSØ, tlf. 64-841244.

MOGENS LARSEN, gårdejer. Omtales under Jullerupvej 10, 5471 Sønderød.

M.L. overtog gården d. 1.-11.-1988 fra Axel Søndergaard.

Ejendomsskyld 1.650.000. Areal 27 ha.

Stuehuset er opført i 1877 og løbende vedligeholdt. Avlsbygningerne består af kvægstald fra 1877 ombygget til svinestald, svinestald og lade fra 1877 samt maskinhus. Gården drives udelukkende med planteproduktion bestående af sukkerroer, foderærter og vinterraps. Gården drives sammen med "Jullerupgaard", Jullerupvej 10, 5471 Sønderød, som M.L. også ejer.

ASKEBYVEJ 52, "NØRREGAARD", ASKEBY, 5471 SØNDERSØ.

JØRGEN ESBJERG JØRGENSEN, gårdejer. Omtales under Dyregravvædevej 185, 5491 Blommenslyst, Odense Kommune.

J.E.J. overtog gården i 1975 fra sin far Hans Ejnar Jørgensen. Nuværende ejer er mindst 3. generation på gården.

Ejendomsskyld 2.940.000. Areal 45,7 ha.

Stuehuset er opført i 1928. Avlsbygningerne består af 2 lader og maskinhus alle opført efter brand i 1988. Gården drives udelukkende med planteproduktion bestående af sukkerroer, hvede, raps og foderærter. Gården drives sammen med Dyregravvædevej 185, 5491 Blommenslyst, Odense Kommune, som J.E.J. også ejer.

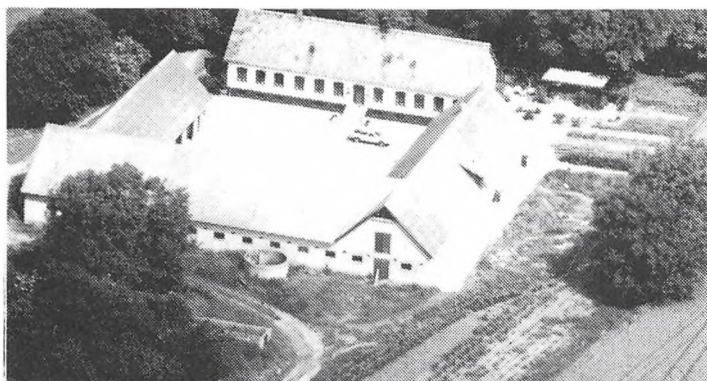

ASKEBYVEJ 53, "ASKELUND", ASKEBY, 5471 SØNDERSØ, tlf. 64-841119.

POUL ERIK PETERSEN, gårdejer, født d. 29.-8.-1934, søn af Lillian og Thorvald Petersen, gift d. 10.-5.-1959 med Karen Johanne Lassen, medhjælpende hustru/keramiker, født d. 19.-2.-1938, datter af Selma og Hans Lassen. Parret har tvillingerne Jens og Mette, født d. 24.-1.-1964.

P.E.P. har været på Hammerum

Landbrugsskole, han er næstformand for Nordfyns Bank. P.E.P. overtog gården d. 1.-5.-1959 fra Jens Jørgen Petersen. Nuværende ejer er 8. generation på gården. Ejendomsskyld 2.300.000. Areal 38,5 ha., der er 0,5 ha. mose og forpagtet 24,8 ha. Stuehuset er opført i 1861 og løbende moderniseret. Avlsbygningerne består af svinestald, lade og maskinhus alle genopført efter brand i 1961. Gården drives udelukkende med planteproduktion bestående af sukkerroer, vårraps, hvede og maltbyg. Der er 3 traktorer, 1 mejetærsker, plansilo samt korntørreri med varm og kold luft. Maskinstation bruges til lidt af markarbejdet.

ASKEBYVEJ 60, "HØJGAARD", ASKEBY, 5471 SØNDERSØ, tlf. 64-841109.

OVE ERIKSEN, gårdejer, født d. 24.-4.-1957, søn af Rita Helene og Poul Eriksen, gift d. 19.-7.-1980 med Vivi Frøslev, sygehjælper, født d. 19.-3.-1958, datter af Kirsten og Martin Frøslev. Parret har børnene: Anette, født d. 12.-3.-1983 og Sanne, født d. 19.-11.-1985.

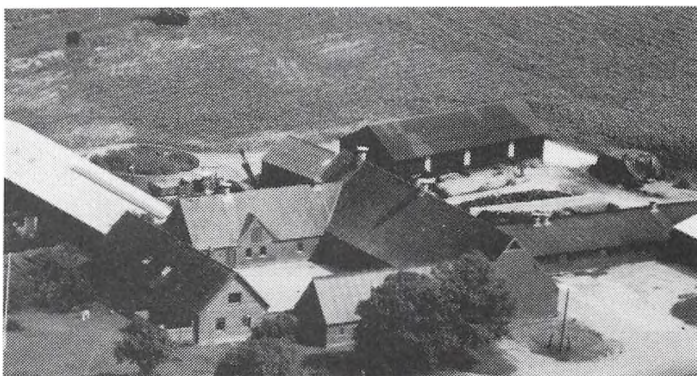

O.E. har været på Dalum Landbrugsskole, han er i bestyrelsen for S.A.B. Foderstof. O.E. overtog gården d. 1.-1.-1978 fra sin far Poul Eriksen. Nuværende ejer er 3. generation på gården.

Areal 39 ha., heraf tilkøbt 11 ha. Der er forpagtet 5 ha.

Stuehuset er opført i 1895-96 og løbende restaureret. Avlsbygningerne består af kvægstald fra 1895-96 løbende restaureret, kvægstald fra 1972, ungdyrstald og halmlade fra 1980, lade fra 1895-96, maskinhus og foderhus fra 1983, gylletank og udendørs køresilo. Besætningen er på 160 slagtekalve af racen RDM. Planteproduktionens salgsafgrøder er ærter, frøgræs, sukkerroer, hvede, byg og raps. Der er 3 traktorer, 1 roeoptager, amoniakbehandlingsanlæg, plansilo, korntørreri med varm og kold luft samt halmfyr. På gården er ansat 1 skoledreng.

ASKEBYVEJ 76, "ASKEBY ØSTERGAARD", ASKEBY, 5471 SØNDERSØ, tlf. 64-891020.

ARVID MATHIASSEN, gårdejer, født d. 16.-4.-1942, søn af Edith og Viggo Mathiasen, gift d. 25.-2.-1967 med Else Nielsen, medhjælpende hustru, født d. 20.-2.-1943, datter af Ella og Peter Nielsen. Parret har børnene: Ulf, født d. 23.-8.-1969, Lotte, født d. 5.-6.-1973 og Bine, født d. 27.-6.-1978.

A.M. er chauffør. Han overtog gården d. 1.-7.-1977 fra sin far Viggo Mathiasen.

Ejendomsskyld 1.660.000. Areal 27,5 ha., der er forpagtet 2,2 ha.

Stuehuset er opført i 1898 og restaureret i 1979. Avlsbygningerne består af lade og maskinhus fra 1984. Gården drives udelukkende med planteproduktion bestående af fremavlsbyg. Der er 1 traktor, 1 mejetærsker, plansilo samt korntørreri med varm og kold luft. Man anvender ingen fremmed arbejdskraft.

ASSENS LANDEVEJ 17, "LILLE HANOVER", HINDEVAD, 5471 SØNDERSØ.

SVEND AAGE SØRENSEN, smed, født d. 15.-9.-1944, søn af Elene Sørensen, gift d. 19.-8.-1978 med Ruth Magni Laursen, husmor, født d. 27.-8.-1936, datter af Johanne Petrine og Niels Madsen Laursen.

S.A.A.S. overtog gården d. 1.-7.-1988 fra Erik Smith.

Areal 1,7 ha., der er bortforpagtet 0,55 ha. Stuehuset er opført sidst i 1700 tallet og restaureret i 1986. Der er kombifyr på gården.

ASSENS LANDEVEJ 24, HINDEVAD, 5471 SØNDERSØ, tlf. 64-831294.

AAGE FLARUP, husmand, født d. 19.-3.-1908, søn af Andrea og Hans Flarup.

AA.F. overtog gården i 1952 fra Nils Ormhøj.

Ejendomsskyld 240.000. Areal 1,7 ha., der er frasolgt 9,4 ha.

Stuehuset er opført i 1800, det er restaureret og tilbygget i 1952-53. Avlsbygningerne består af kvægstald og maskinhus fra 1958. Besætningen består af 2 årskøer og 6-8 ungdyr af racen Jersey. Der er 1 traktor og oliefyr. Man anvender ingen fremmed arbejdskraft.

ASSENS LANDEVEJ 31, 5471 SØNDERSØ.

KNUD ERIK CHRISTIANSEN, gårdejer. Omtales under Skovmøllevej 16.

K.E.C. overtog gården omkr. 1982 fra Johannes Nielsen.

Areal ca. 11 ha.

Stuehuset er opført omkr. 1900, det er udlejet. Gården drives sammen med Skovmøllevej 16, 5471 Sønderød, som K.E.C. også ejer.

ASSENS LANDEVEJ 44, "KONGBJERG", HINDEVAD, 5471 SØNDERSØ, tlf. 64-831304. KRESTEN WAZAR JØRGENSEN, gårdejer, født i 1905, søn af Hansigne og Kresten Jørgensen, gift d. 10.-8.-1923 med Helga Sørensen, husmor, født d. 4.-1.-1904, datter af Krestiane og Ferdinand Sørensen. Parret har børnene: Jørgen Friis, født d. 22.-9.-1929, Børge Ekmann, født d. 2.-2.-1930, Kresten Sorvad, født d. 11.-8.-1938 og Vagn Wazar, født d. 30.-6.-1942.

K.W.J. overtog gården d. 1.-5.-1956 fra Andreas Pedersen.

Ejendomsskyld 1.200.000. Areal 20 ha., der er 1 ha. skov og bortforpagtet 18 ha. Stuehuset er opført i 1909 og restaureret omkr. 1979. Avlsbygningerne består af kvægstald, svinestald og lade alle fra 1909. Der er 1 traktor.

ASSENS LANDEVEJ 60, "LILLE PADDESØ", PADDESØ, 5560 AARUP, tlf. 64-831358. JØRN MOGENSEN, maskiningeniør, født d. 19.-11.-1924, søn af Ester og Søren Mogens, gift d. 14.-6.-1952 med Jytte Veje, husmor, født d. 18.-7.-1929, datter af Else-Marie og Christian Veje. Parret har børnene: Søren, født d. 9.-5.-1953 og Birte, født d. 29.-11.-1967.

J.M. overtog gården d. 1.-3.-1967.

Ejendomsskyld 1.400.000. Areal 29,8 ha., der er 2 ha. skov, 5 ha. eng og bortforpagtet ca. 8 ha.

Stuehuset er opført i 1804 og løbende restaureret. Avlsbygningerne består af kvægstald fra 1909, svinestald fra sidst i 1700-tallet, lade ombygget i 1980 og maskinhus fra 1984. Gården drives udelukkende med planteproduktion bestående af korn og raps. Der er 2 traktorer, 1 mejetærsker, tårnsiloer, korntørreri med varm og kold luft samt brændefyr. J.M. ejer og driver også "Paddesø-Lund", Bogensevej 98, 5560 Aarup.

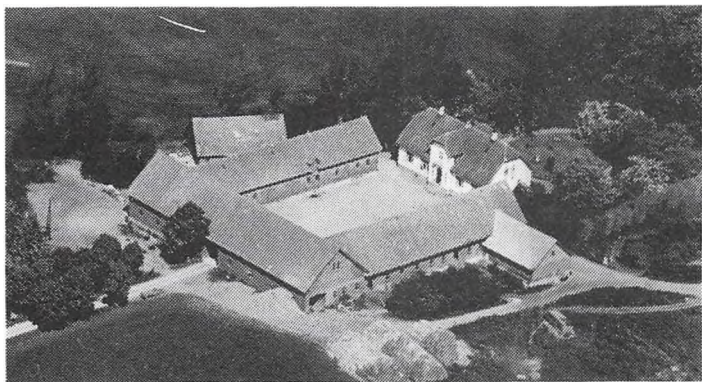

AXEL BRAHESVEJ 19, "MARIENRO", VEFLINGE, 5474 VEFLINGE.

ROBERT JENSEN, gårdejer. Omtales under Bystævnet 41, 5474 Veflinge.

R.J. overtog gården i 1979 fra Musse og Viggo Lund.

Ejendomsskyld 2.300.000. Areal 49 ha., der er 2 ha. skov.

Stuehuset er opført i 1915. Avlsbygningerne består af kvægstald og svinestald opført efter brand

i 1915 samt lade fra 1915. Der er tårn- og plansiloer samt korntørreri med varm og kold luft. Gården drives sammen med Bystævnet 41, 5474 Veflinge, som R.J. også ejer.

AXEL BRAHESVEJ 70, "HØJLYKEN", GAMBY ST. BY, 5471 SØNDERSØ, tlf. 64-831624.

KNUD OLAF EGEBJERG PEDERSEN, husmand, født d. 12.-6.-1917, søn af Meta og Lars Pedersen, bor sammen med Maren Signe Christensen, montrice, født d. 21.-8.-1926, datter af Mathilde og August Dall. Parret har børnene: Rose, født d. 14.-6.-1944, Henrik, født d. 27.-8.-1945, Eva, født d. 10.-1.-1947,

Erik, født d. 19.-8.-1949 død i 1973 og Hans Anton, født d. 15.-2.-1952.

K.O.E.P. overtog gården d. 1.-10.-1951 fra sin mor Meta Pedersen.

Ejendomsskyld 450.000. Areal 3,3 ha., heraf tilkøbt 0,55 ha.

Stuehuset er opført i 1916 og restaureret omkr. 1975-76. Avlsbygningerne består af kvægstald og svinestald fra 1916 samt maskinhus fra 1977. Besætningen består af 3 ungdyr af blandet race. Planteproduktionens salgsafgrøde er korn. Der er 1 traktor og kombifyr. Maskinstation bruges til en del af markarbejdet.



BANGGÅRDSVEJ 11, "NY HEDEGAARD" VEFLINGE, 5474 VEFLINGE, tlf. 64-801067.

HANS EJNAR JEPPESEN, gårdejer, født d. 17.-11.-1934, søn af Laurentze og Jens Jeppesen, gift d. 20.-3.-1963 med Inge Dietz, medhjælpende hustru, født d. 18.-1.-1940, datter af Elly og Aksel Martin Dietz. Parret har børnene: Lars, født d. 20.-4.-1965 og Steen, født d. 7.-5.-1966.

H.E.J. har været på Lyngby Landbrugsskole. han overtog gården i 1963 fra Rasmus Pedersen.

Ejendomsskyld 2.400.000. Areal 36 ha., heraf tilkøbt 5 ha. der er forpagtet 6 ha. Stuehuset er opført i 1903 og løbende moderniseret. Avlsbygningerne består af svinestald fra 1971 opført efter brand, lade fra 1971 og maskinhus fra 1978. Gården drives med en slagtesvinebesætning på ca. 1.400 stk. årligt. Planteproduktionens salgsafgrøder er sukkerroer, vinterbyg, vinterhvede, vårbyg, foderærter og vinterraps. Der er 2 traktorer, 1 mejetærsker, plansilo samt korntørreri med kold luft. Maskinstation bruges til lidt af markarbejdet.

BASTRUPVEJ 20, "HØJAGERLUND", BASTRUP, 5485 SKAMBY, tlf. 64-851389.

AAGE ANDERSEN, gårdejer, født d. 4.-3.-1932, søn af Sofie og Karl Andersen, gift i 1959 med Birthe Pedersen, medhjælpende hustru, født d. 23.-4.-1939, datter af Britta og Jørgen Pedersen. Parret har børnene: John, født d. 4.-5.-1960 og Tom, født d. 11.-7.-1963.

AA.A. overtog gården d. 1.-6.-1964 fra Hans Hansen.

Ejendomsskyld 800.000. Areal 11,28 ha. Jorden er bortforpagtet.

Stuehuset er opført i 1912 og løbende ombygget. Avlsbygningerne består af kvægstald, vognport og værksted samt lade alle fra omkr. 1864, brændehus og halmlade fra 1912-13, alle avlsbygningerne er løbende restaureret. Der er 1 traktor og halmfyr.

BASTRUPVEJ 37, "ØKSENHØJGAARD", BASTRUP, 5485 SKAMBY, tlf. 64-851076.

BØRGE LARSEN, gårdejer/autoforhandler, født d. 12.-8.-1931, søn af Olga Marie og Christian Larsen, gift d. 22.-11.-1952 med Ruth Knudsen, medhjælpende hustru, født d. 3.-7.-1933, datter af Dagmar og Christian Knudsen. Parret har børnene: Anni, født d. 6.-1.-1953, Bent, født d. 23.-8.-1955 og Elisabeth, født d. 1.-5.-1957.

B.L. overtog gården d. 1.-5.-1964 fra sin far Christian Larsen.

Ejendomsskyld 1.625.000. Areal 23 ha., heraf tilkøbt 1,1 ha. der er 0,55 ha. skov.

Stuehuset er opført i 1866 og løbende vedligeholdt. Avlsbygningerne består af kvægstald fra 1933 bruges i dag som autoværksted med udstillingslokaler, 2 svinestalde fra 1933 bruges henholdsvis som udstillingslokale og lager samt maskinrum, lade fra 1933 delvis brændt og opbygget i 1964 samt maskinhus fra 1933. Gården drives udelukkende med planteproduktion bestående af ærter, sukkerroer og korn. Der er 2 traktorer, 1 mejetærsker og brænde/halmfyr. På autoværkstedet er ansat 1 fast mand.



BASTRUPVEJ 39, "KAAREGAARD", BASTRUP, 5485 SKAMBY, tlf. 64-851174.

CARL MARTIN CHRISTENSEN, gårdejer, født d. 25.-12.-1940, søn af Ellen og Christian R. Christensen, gift d. 3.-4.-1969 med Kate Jørgensen, sekretær, født d. 3.-4.-1939, datter af Kaja og Villy Jørgensen.

C.M.C. har været på Dalum Landbrugsskole, han sidder i kommunalbestyrelsen og er formand for

Dansk Slægtsgaards Forening. C.M.C. overtog gården i 1969 fra sin far Christian R. Christensen. Nuværende ejer er 9. generation på gården, som har været i slægtens eje siden 1737.

Ejendomsskyld 2.000.000. Areal 31 ha.

Stuehuset er opført i 1853 og løbende restaureret. Avlsbygningerne består af kvægstald fra omkr. 1900 ombygget til svinestald i 1969, svinestald fra omkr. 1900 løbende restaureret, garage fra 1978, lade fra omkr. 1900 og maskinhus fra 1980. Gården drives udelukkende med planteproduktion bestående af korn, raps, ærter og sukkerroer. Der er 2 traktorer, 1 mejetærsker, tårnsilo, korntørreri med varm og kold luft samt halmfyr. Maskinstation bruges til lidt af markarbejdet.

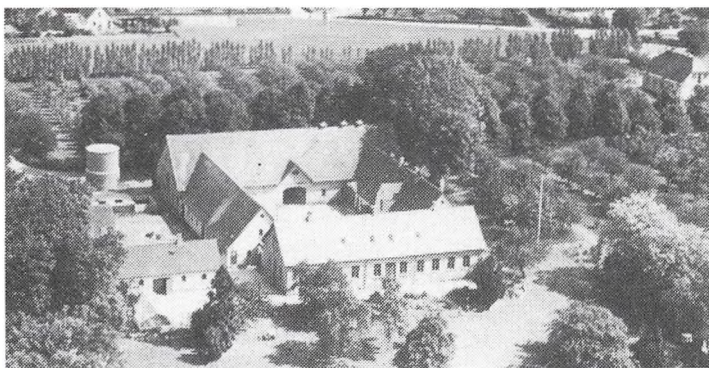

BASTRUPVEJ 46, BASTRUP, 5485 SKAMBY, tlf. 64-851227. JØRGEN ANDERSEN, gårdejer, født d. 4.-9.-1942, søn af Anna og Johannes Andersen.

J.A. har været på Dalum Landbrugsskole. Han overtog første halvdel af gården i 1972 og resten i 1981 fra sin far Johannes Andersen. Nuværende ejer er 4. generation på gården. Ejendomsskyld 1.800.000. Areal 30 ha.

Stuehuset er opført i 1883 og løbende restaureret. Avlsbygningerne består af kvægstald fra 1860'erne løbende restaureret, værksted-lagerplads fra 1860'erne, lade og maskinhus fra 1915 samt foderhus fra 1986. Gården drives med en kvægproduktion på 30 årskøer, 38 ungdyr og 12 slagtekulve af racen RDM. Planteproduktionens salgsgroede er sukkerroer. Der er 3 traktorer og kombifyr. Maskinstation bruges til en del af markarbejdet. J.A. ejer også en gammel arbejderbolig beliggende på Bastrupvej, denne er udlejet.

BLÆSBJERGVEJ 60, "MØLLEGÅRD", BLÆSBJERG, 5491 BLOMMENSLYST, tlf. 65-965252.

NIELS P. SKAMRIS, audiologopæd/landmand, født d. 7.-6.-1928, søn af Dagny og Kristen Skamris, gift d. 7.-6.-1971 med Lis Hansen, laborant, født d. 24.-2.-1935, datter af Margrethe og Holger Hansen. Parret har datteren Trine.

N.P.S. overtog gården d. 1.-10.-1988 fra Ejnar Svendsen.

Areal 4 ha., der er 0,5 ha. skov.

Stuehuset er en gammel bindingsværkbygning restaureret i 1988-89. Avlsbygningerne består af kvægstald, lade og maskinhus. Besætningen består af 3 årskøer og 3 slagtekulve af racen Hereford. Planteproduktionens salgsgroede er normannsgran. Der er 1 traktor og varmepumpeanlæg til stuehuset. Maskinstation bruges til en del af markarbejdet.

BLÆSBJERGVEJ 61, "GL. MØLLEGAARD", LANGESØ, 5462 MORUD.

ARNE KRISTENSEN, gårdejer, født d. 7.-4.-1922, søn af Kirstine og Aage Kristensen, gift med Ninna Andersen, medhjælpende hustru, født d. 24.-6.-1923, datter af Johanne og Albert Andersen. Parret har børnene: Lars, født d. 23.-9.-1957 og Lene, født d. 25.-12.-1961.

A.K. har været på Dalum Landbrugsskole. Han overtog gården i 1954 fra Uldahl Juul. Ejendomsskyld 1.600.000. Areal 35,5 ha., der er 5 ha. skov og bortforpagtet 22 ha. Stuehuset er opført i 1870 og løbende restaureret. Avlsbygningerne består af kvægstald, svinestald og lade alle fra 1952, minkhaller fra 1983 og 1986 samt maskinhus fra 1980. Besætningen består af 600 minktæver og 225 gæs til æglægning. Der er 2 traktorer og brændefyr. Sønnen Lars, som har været på Korinth og Dalum landbrugsskoler, er medejer af gården.

BLÆSBJERGVEJ 84, "GL. HAUGSTED", GL. HAUGSTED, 5462 MORUD, tlf. 65-967050.

HEINE NØRREGAARD NIELSEN, landmand, født d. 14.-7.-1957, søn af Else og Harlund Nørregaard Nielsen, gift d. 26.-7.-1986 med Birte Hansen, medhjælpende hustru, født d. 9.-9.-1962, datter af Gudrun og Niels Chr. Hansen. H.N.N. har været på Malling og Nordisk landbrugsskoler. Han

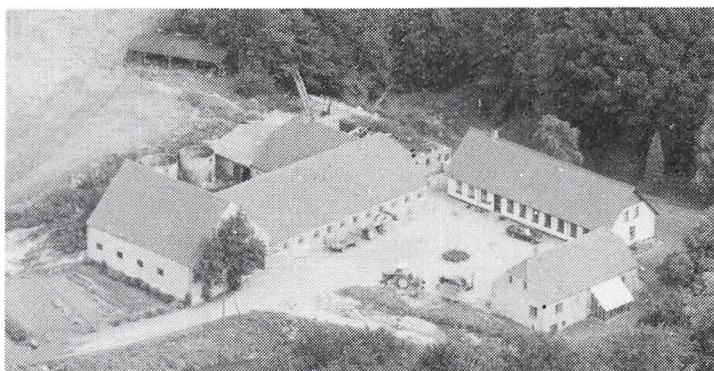

forpagtede gården i 1986 fra sin far Niels Chr. Hansen. Nuværende forpagter er 3. generation på gården.

Ejendomsskyld 1.450.000. Areal 28 ha., der er 2,8 ha. skov og forpagtet 38,5 ha. Stuehuset er opført i 1865 og løbende restaureret. Avlsbygningerne består af kvægstalde og lade fra 1937 og karlekammer-garage fra 1938 bruges i dag som aftægtsbolig. Bygningerne fra 1937 er opført efter brand. Gården drives med en kvægproduktion på 72 årskøer og 68 ungdyr af racen Jersey. Planteproduktionens salgsafgrøder er vinterbyg, hvede og vårbyg. Der er 4 traktorer, 1 mejetærsker, tårnsilo, korn tørreri med varm og kold luft samt brændefyr. Maskinstation bruges til en del af markarbejdet. På gården er ansat 1 skoledreng.



BOGENSEVEJ 9, "HØJGÅRDEN", GAMBY, 5471 SØNDERSØ, tlf. 64-831481.

EJLER JUNKER, gårdejer, født d. 15.-2.-1925, søn af Emma og Johannes Junker, gift d. 28.-2.-1953 med Rigmor Dyrehauge Mortensen, medhjælpende hustru, født d. 16.-8.-1930, datter af Esther og Anders Mortensen. Parret har børnene: Lene, født d. 18.-6.-1953, Anne, født d. 16.-3.-1955 og Ole, født 17.-12.-1957.

E.J. har været på Dalum Landbrugsskole og har været repræsentant i Kvægavlsforeningen. E.J. overtog gården i 1958 fra Jordlovsudvalget, dengang fik man 14 tdr. land. Ejendomsskyld 1.800.000. Areal 31 ha., heraf tilkøbt 23,3 ha., der 0,27 ha. mose. Stuehuset er opført i 1959 og tilbygget i 1978. Avlsbygningerne består af kvægstald fra 1959 udvidet til ungdyr i 1972, svinestald fra 1962, ensilagesilo fra 1966, halmhjelms fra 1972 nedbrændt i 1985 og genopbygget, maskinhus fra 1978 og gylletank. Gården drives med en alsidig produktion på 30 årskøer, 20 ungdyr og 1 slagtekalv af racen Jersey samt 350 slagtesvin årligt. Planteproduktionens salgsafgrøde er korn. Der er 2 traktorer, 1 mejetærsker og kombifyr. Maskinstation bruges til en del af markarbejdet. Sønnen Ole hjælper til med den daglige drift.

BOGENSEVEJ 14, "SØNDERGAARD", GAMBY, 5471 SØNDERSØ, tlf. 64-831479. HANS BREDNING, gårdejer, født d. 1.-10.-1933, søn af Marie og Anthon Bredning, gift d. 5.-6.-1970 med Else Blinkenberg Nielsen, oldfrue, født d. 1.-4.-1937, datter af Marie Sørine og Niels Nielsen. Parret har børnene: Marie, født d. 30.-12.-1970 og Astrid, født d. 20.-8.-1974.

H.B. overtog gården d. 11.-12.-1972 fra Fugl Hansen.

Ejendomsskyld 1.700.000. Areal 28 ha., der er ca. 1 ha. plantage og bortforpagtet 21 ha.

Stuehuset er opført i 1864, overetagen brændte i 1918. Avlsbygningerne blev genopført i 1918 efter brand med kvægstald, vognport, svinestald og lade, staldene bliver i dag brugt til lager. Der er 2 traktorer, kornmagasin og kombifyr.

BOGENSEVEJ 30, GL. GAMBY, 5471 SØNDERSØ, tlf. 64-831102.

JØRGEN DEMANT, gårdejer, født d. 7.-12.-1939, søn af Mary og Hans Aage Demant, bor sammen med Birgitte Tanggaard, kontorassistent, født d. 9.-7.-1950, datter af Elna og Knud Hansen. Parret har børnene: Helle, født d. 11.-9.-1970 og Gitte, født d. 26.-8.-1974.

J.D. overtog gården d. 11.-12.-

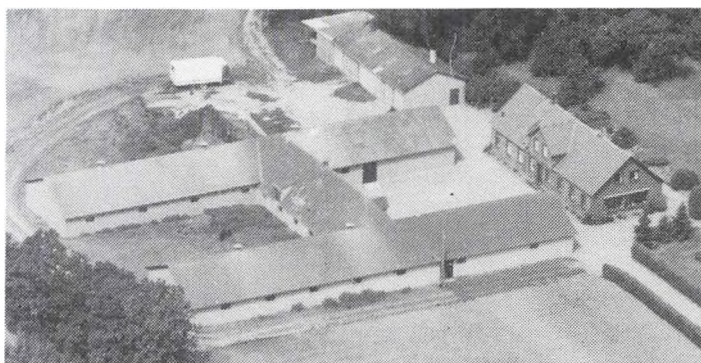

1969 fra Poul Knudsen.

Ejendomsskyld 2.050.000. Areal 22 ha., der er forpagtet 20 ha.

Stuehuset er opført omkr. 1900 og løbende restaureret. Avlsbygningerne består af svinestalde og lader alle fra 1972 og 1978 samt maskinhus fra 1974. Gården drives med en slagtesvineproduktion på 1.200 stk. årligt. Planteproduktionens salgsafgrøder er sukkerroer, ærter, raps og maltbyg. Der er 2 traktorer, 1 mejetærsker, plansilo, korntørreri med varm og kold luft samt kombifyr. Maskinstation bruges til lidt af markarbejdet.

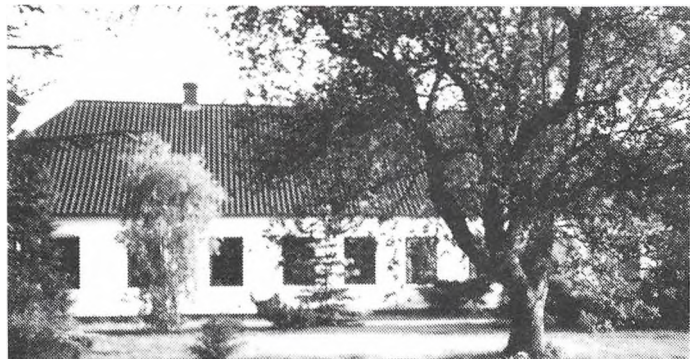

BOGENSEVEJ 34, "KIRKEHØJGAARD", GAMBY, 5471 SØNDERSØ, tlf. 64-831521.

CARSTEN MERRILD CHRISTENSEN, gårdejer, født d. 4.-12.-1959, søn af Anna og Jens Merrild Christensen, bor sammen med Sonja Hansen, hjemmehjælper, født d. 18.-3.-1962, datter af Karen og Ejnar Hansen. Parret har sønnen Brian, født d. 18.-11.-1989.

C.M.C. har været på Korinth og Dalum landbrugsskoler. Han

overtog gården d. 26.-3.-1985 fra Svend Pedersen.

Ejendomsskyld 1.610.000. Areal 25 ha., der er 0,55 ha. mose og forpagtet 11 ha. græseng.

Stuehuset er opført i 1858 og restaureret omkr. 1979. Avlsbygningerne består af kvægstalde fra 1858 og 1977, svinestald fra 1858 fungerer nu som maskinhus, garage og værksted fra 1860, lade fra 1858 restaureret og bruges i dag som foderhus, gylletank og udendørs køresilo. Gården drives med en kvægproduktion på 60 årskøer og 70 ungdyr af racen SDM, desuden er der 1 ridehest. Planteproduktionens salgsafgrøde er maltbyg. Der er 1 traktor, 1 mejetærsker, 1 markvandingsanlæg, 1 rende-graver og kombifyr. Maskinstation bruges til en del af markarbejdet. På gården er ansat 1 fast medhjælper.

BOGENSEVEJ 43, "NØRGAARD", GAMBY, 5471 SØNDERSØ, tlf. 64-831290.

JENS OVE SØRENSEN, gårdejer, født d. 12.-10.-1927, søn af Signe og Niels Sørensen, gift d. 19.-5.-1955 med Karen Margrethe Hvalsøe Hansen, medhjælpende hustru, født d. 16.-6.-1934, datter af Nielsigne og Aage Hansen. Parret har datteren Signe, født d. 27.-6.-1971.

J.O.S. har været på Dalum

Landbrugsskole. Han overtog gården d. 11.-4.-1955 fra Niels Larsen.

Ejendomsskyld 1.050.000. Areal 13,9 ha.

Stuehuset er opført i 1864 og løbende restaureret. Avlsbygningerne består af kvægstald fra 1864 restaureret i 1974, svinestald fra 1930 løbende vedligeholdt og lade fra 1864. Gården drives med en alsidig produktion på 15 årskøer, 15 ungdyr og 5 slagtekalve af racen RDM samt 30 slagtesvin årligt. Planteproduktionens salgsafgrøde er korn. Der er 1 traktor. Maskinstation bruges til markarbejdet.

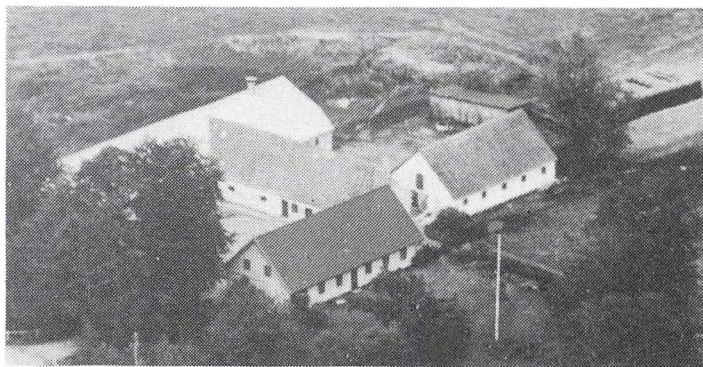

BOGENSEVEJ 49, "FARSBØLLEGAARD", HÅRSLEV, 5471 SØNDERSØ, tlf. 64-831339.

FLEMMING LUNDGAARD POULSEN, proprietær, født d. 11.-8.-1934, søn af Kerstine og Berto Lundgaard Poulsen, gift d. 8.-4.-1961 med Grethe Sternkopf, dental laborant, født d. 29.-1.-1939, datter af Elli og Willy Sternkopf. Parret har sønnen Martin, født

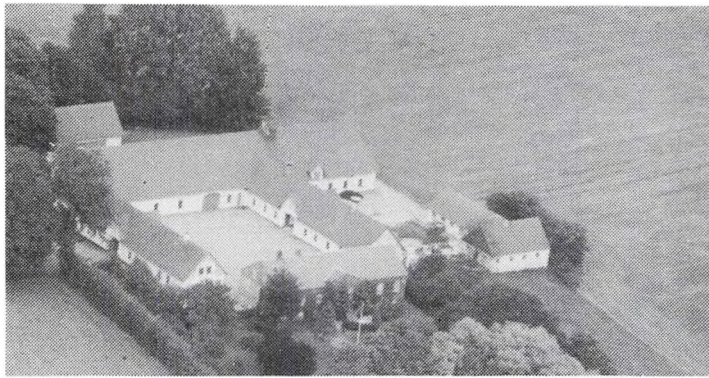

d. 18.-4.-1965.

Flemming L. Poulsen har været på Dalum Landbrugsskole. Han overtog gården d. 1.-7.-1969 fra sin far Berto Lundgaard Poulsen. Ejendomsskyld 3.860.000. Areal 72 ha., der er 2,2 ha. eng. Stuehuset er opført i 1861 og løbende restaureret. Besætningen består af 5 årsammekøer og 3 ungdyr af racen Hereford, desuden er der Chinchilla Pelsdyr: 225 moderdyr. Planteproduktionens

salgsafgrøder er sukkerroer, maltbyg og brødhvede. Der er 2 traktorer, 1 mejetærsker, plansilo, korntørreri med varm og kold luft samt kulfyr. Maskinstation bruges til en del af markarbejdet.

BOGENSEVEJ 58, "HAVRESHØJGAARD", GAMBY, 5471 SØNDERSØ, tlf. 64-831209. HENRY HANSEN, gårdejer, født d. 22.-5.-1936, søn af Thora og Hans Peter Hansen, gift med Inge Bech, bogholder, født d. 1.-5.-1940, datter af Karen og Albert Bech. Parret har børnene: Marianne, født d. 5.-8.-1965 og Dorthe, født d. 24.-9.-1967. H.H. har været på Hammerum Landbrugsskole. Han overtog gården i 1970 fra sin far Hans Peter Hansen.

Ejendomsskyld 1.660.000. Areal 31 ha., heraf tilkøbt 6,7 ha. Der er 1,5 ha. fredskov og forpagtet 2 ha.

Stuehuset er opført i 1824 og restaureret i 1984. Avlsbygningerne består af kvægstald fra 1958, svinestald fra 1970, lade fra 1924 og maskinhus fra 1978. Gården drives med en svineproduktion på 12 årssøer, der produceres 200 slagtesvin årligt. Planteproduktionens salgsafgrøder er korn, raps og roer. Der er 2 traktorer, 1 mejetærsker, 1 sprinkler markvandingsanlæg, tårnsilo, korntørreri med kold luft samt halmfyr. Man anvender ingen fremmed arbejdskraft.

BOGENSEVEJ 131, "HØJKÆRS-GAARD", HÅRSLEV, 5471 SØNDERSØ, tlf. 64-831388.

OLUF PETER HOVENDAL, gård-ejer, født d. 15.-12.-1946, søn af Karen og Carl Peter Hovendal, gift d. 18.-4.-1970 med Birthe Krebs, ernærings- og husholdnings-økonom, født d. 25.-10.-1946, datter af Nanny og Erik Krebs. Parret har børnene: Sanne, født d. 30.-10.-1974, Christian Peter, født d. 28.-2.-1978 og Rasmus Peter, født d. 16.-3.-1981.



O.P.H. er ejendomsmægler, han har været på Dalum Landbrugsskole og er medlem af den lokale skolebestyrelse. O.P.H. overtog gården d. 28.-4.-1970 fra Kristian Hansen. Ejendomsskyld 1.740.000. Areal 39,8 ha., heraf tilkøbt 12,5 ha. Der er forpagtet 41 ha.

Stuehuset er opført i 1878, det er restaureret i 1946 og løbende moderniseret. Avlsbygningerne består af kvægstald fra 1878 ombygget til maskinhal og værksted i 1982, svinestalde fra 1944 og 1946 ombygget til sostald i 1982, lade udvidet i 1946 og gylletank. Gården drives udelukkende med planteproduktion bestående af sukkerroer, græsfør, spinatfær, rug, hvede og maltbyg. Der er 2 traktorer, 1 mejetærsker, maskinmarkvandingsanlæg, plansilo, korntørreri med varm og kold luft samt halmfyr. Man anvender ingen fremmed arbejdskraft.

BOGENSEVEJ 161, HÅRSLEV MARK, 5471 SØNDERSØ, tlf. 64-812032.

JØRGEN POULSEN, gårdejer, født d. 4.-2.-1932, søn af Anne Marie og Anders Christian Poulsen, gift d. 2.-11.-1958 med Aase Kirstine Jespersen, køkkenassistent, født d. 18.-9.-1934, datter af Anne Katrine og Laurits Jespersen. Parret har børnene: Anne Mette, født i 1959, Carsten, født i 1960, Marianne, født i 1963 og Charlotte, født i 1973.

J.P. overtog gården i 1960 fra Helene Mikkelsen.

Ejendomsskyld 660.000. Areal 16,5 ha., der forpagtet 11 ha.

Stuehuset er opført omkr. 1900 og løbende vedligeholdt. Avlsbygningerne består af kvægstald fra omkr. 1900 ombygget i 1970, svinestalde fra omkr. 1900 og 1976 samt maskinhus fra 1978. Gården drives med en kvægbesætning på 20 årskøer, 20 ungdyr og 10 slagtekalve af blandet race. Planteproduktionens salgsafgrøder er foderærter, raps, rug og byg. Der er 2 traktorer, 1 ballepresser, 1 frontlæsser og korntørreri med kold luft. Maskinstation bruges til lidt af markarbejdet.

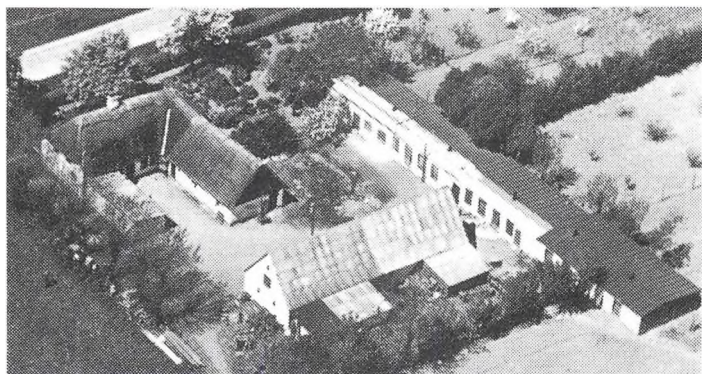

BOGENSEVEJ 167, HÅRSLEV MARK, 5471 SØNDERSØ, tlf. 64-811667.

EDITH MARIE JAUERT, husmor, født d. 17.-12.-1925, datter af Mary Dorthea og Marius Hansen, gift d. 27.-5.-1966 med Niels Peter Jauert, kontrolassistent, født d. 24.-10.-1925, søn af Petra og Marinus Jauert. Parret har børnene: Torben, født d. 31.-1.-1967 og Bjarne, født d. 18.-3.-1970.

N.P.J. har været på Husmandsskole i Odense. E.M.J. overtog gården d. 1.-1.-1986 fra sin far Marius Hansen. Nuværende ejer er 3. generation på gården.

Ejendomsskyld 470.000. Areal 6,6 ha.

Stuehuset er opført omkr. 1870 og restaureret i 1983-1984. Avlsbygningerne består af kvægstald, svinestald og lade alle fra 1920 samt hønsehus ombygget til maskinhus i 1987. Gården drives udelukkende med planteproduktion bestående af korn. Der er 1 traktor og brændefyr. Maskinstation bruges til markarbejdet. Sønnerne hjælper til på gården.

BOGENSEVEJ 179, SNORREN/HÅRSLEV MARK, 5471 SØNDERSØ, tlf. 64-811392.

JENS LARSEN, gårdejer, født d. 17.-3.-1903, søn af Anne-Marie og Knud Larsen, gift d. 20.-12.-1929 med Paula Jørgensen, husmor, født d. 8.-8.-1902, datter af Petra og Niels Jørgensen. Parret har børnene: Helge, født d. 1.-11.-1930 og Johannes, født d. 23.-2.-1932. P.L. døde i 1984.

J.L. har været på Husmandsskolen i Odense. Han overtog gården d. 1.-11.-1929 fra Hans Jensen.

Ejendomsskyld 680.000. Areal 10 ha., der er bortforpagtet 9,5 ha.

Stuehuset er opført i 1951 og restaureret i 1960. Avlsbygningerne består af kvæg- og svinestald fra omkr. 1800 begge restaureret i 1954, lade fra 1917, maskinhus fra 1936 og udendørs køresilo. Der er 1 traktor.

BOLMERODVEJ 13, "BØGEGAARD", BOLMEROD, 5485 SKAMBY, tlf. 64-851980.

JØRGEN KRISTIANSEN, gårdejer, født d. 28.-5.-1951, søn af Gudrun og Svend Kristiansen.

J.K. har været på Bygholm Landbrugsskole, han er i bestyrelsen for Jagtforeningen samt repræsentant for Landboforeningen. J.K. overtog gården d. 1.-7.-1987 fra Peter Kåe.

Ejendomsskyld 2.450.000. Areal 44 ha., heraf tilkøbt 17 ha.

Stuehuset er opført i 1869 og løbende vedligeholdt. Avlsbygningerne består af kvæg- og svinestald begge fra 1900 samt lade fra 1900 ombygget i 1988-89 til maskinhus. Gården drives udelukkende med planteproduktion bestående af korn, ærter og frø. Der

er 1 traktor, 1 mejetærsker, plansilo samt korntørreri med varm og kold luft. J.K. driver i fællesskab med sin far Svend Kristiansen Bredgade 130.

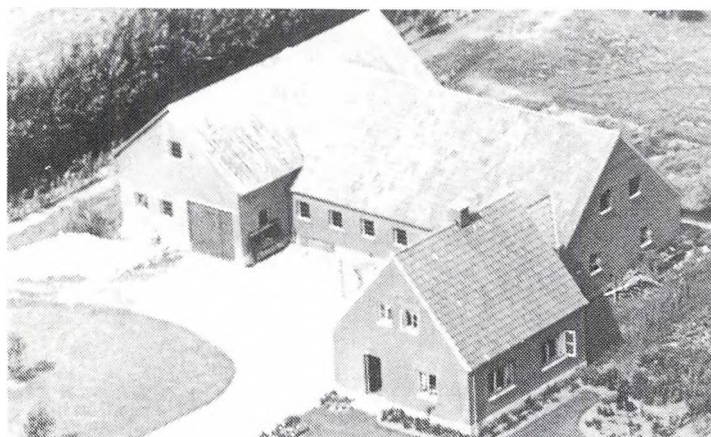

BOLMERODVEJ 17, BOLMEROD, 5485 SKAMBY.

GOTFRED PETER HANSEN, husmand, født d. 22.-2.-1913, søn af Kerstine Sørensen, gift d. 24.-10.-1937 med Signe Sofie Hansen, medhjælpende hustru, født d. 15.-2.-1918, datter af Marie Karoline og Niels Christian Hansen. Parret har børnene: Inga Lise, født d. 21.-3.-1937, Anny Kerstine, født d. 10.-8.-1938, Poul Erik, født d. 3.-1.-1943 og Birgit, født d. 28.-5.-1946. G.P.H. købte gården i 1944 fra

Viggo B. Rasmussen.

Ejendomsskyld 650.000. Areal 11,8 ha.

Stuehuset er opført i 1945-47. Avlsbygningerne består af kvæg- og svinestald samt lade alle fra 1945-47 samt maskinhus fra 1972-73. Gården drives udelukkende med planteproduktion bestående af korn og sukkerroer. Der er 1 traktor. Maskinstation bruges til markarbejdet.

BOLMERODVEJ 28, ROSTRUP, 5485 SKAMBY, tlf. 64-861071.

KAREN HANSEN, gårdejer, født d. 6.-3.-1918, datter af Maria og Alfred Nielsen, gift d. 13.-8.-1968 med Vagn Gustav Hansen, dyrlæge, født d. 12.-5.-1910, søn af Andrea og Hans Peter Hansen.

K.H. overtog gården i 1956 fra sin far Alfred Nielsen. Nuværende ejer er 3. generation på gården.

Ejendomsskyld 1.500.000. Areal 22,5 ha.

Stuehuset er opført i 1858, det er restaureret i 1987 og løbende vedligeholdt. Avlsbygningerne består af kvæg- og svinestald samt lade alle 1895 og restaureret i perioden 1938-40. Besætningen er på 6 får. Planteproduktionens salgsafgrøder er korn og raps. Der er 1 traktor, plansilo og korntørreri med kold luft. Maskinstation bruges til markarbejdet.

BRANDSLUNDVEJ 5, "BRANDSLUND", BRANDSLØKKEN, 5471 SØNDERSØ, tlf. 64-891047.

RICHARD HANSEN, gårdejer/kørelærer, født d. 10.-7.-1931, søn af Maren Kathrine og Marius Hansen, gift d. 5.-10.-1957 med Anny Hansen, køkkenmedhjælper, født d. 29.-8.-1938, datter af Thora og Ernst Hansen. Parret har børnene: Benny, Per, Palle og Linda.

R.H. har været kørelærer fra

1963, han har været på Korinth Landbrugsskole og været i kommunalbestyrelsen. R.H. overtog gården d. 1.-10.-1957 fra sine forældre Maren Kathrine og Marius Hansen. Nuværende ejer er 3. generation på gården, som bedstefaderen købte i 1896, da den blev udstykket fra en gård i Søndersø.

Ejendomsskyld 990.000. Areal 16,5 ha., heraf tilkøbt 8,9 ha. Jorden er bortforpagtet fra 1986 midlertidigt p.gr. af mælkekvote.



BRANDSLUNDVEJ 8, "BÆKKELUND", 5471 SØNDERSØ, tlf. 64-891077.

KAJ JEPPESEN, gårdejer, født d. 28.-3.-1933, søn af Marie og Gerhard Jeppesen, gift d. 3.-3.-1962 med Aase Hansen, medhjælpende hustru, født d. 27.-10.-1941, datter af Dagny og Christian L. Hansen. Parret har børnene: Henrik, født d. 13.-8.-1962, Ulla, født d. 12.-1.-1966 og Lone, født d. 27.-2.-1968.

K.J. er borgmester i Søndersø Kommune, han har været på Korinth Landbrugsskole. K.J. overtog gården d. 1.-6.-1965 fra sin far Gerhard Jeppesen. Nuværende ejet er 4. generation på gården, som er udflyttergård fra Søndersø og tidligere fæstegård under "Dallund".

Ejendomsskyld 2.900.000. Areal 46 ha., heraf tilkøbt 4 ha., der er 1,65 ha. eng og forpagtet 51 ha.

Stuehuset er opført i 1916 og løbende moderniseret. Avlsbygningerne, som er genopført efter brand i 1952, består af kvægstald, svinestald samt lade, desuden er der kvægstald fra 1970, maskinhus fra 1980 og udendørs køresilo. Gården drives med en kvægproduktion på 60 årskøer, 80 ungdyr og slagtekalve af racen RDM, desuden produceres der ca. 1.000 slagtesvin årligt. Planteproduktionens salgsafgrøder er sukkerroer, hvede, byg og vinterraps. Der er 4 traktorer og 1 mejetærsker. På gården er ansat 4 fast medhjælpere.

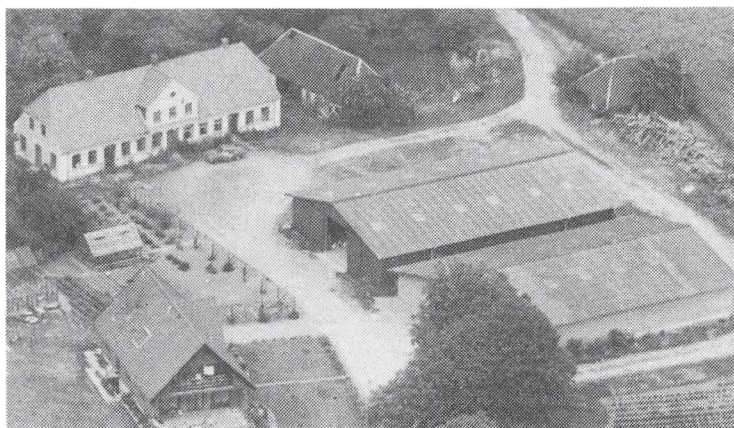

BRANEBJERG 14, "GAMBY-GAARD", GAMBY, 5471 SØNDERSØ.

CHRISTIAN MADSEN, gårdejer, født d. 8.-12.-1937, søn af Birgitte og Otto Madsen, bor sammen med Randi Jørgensen, børnehavepædagog, født d. 24.-12.-1955, datter af Annelise og Bent Pedersen. Parret har børnene: Anders, Ulla, Birgitte, Heidi, Mette og Morten.

C.M. har været på Dalum Landbrugsskole. Han overtog gården

i 1968 fra sin far Otto Madsen. Nuværende ejer er mindst 5. generation på gården. Ejendomsskyld 3.400.000. Areal 56 ha., heraf tilkøbt 22,5 ha. Der er forpagtet 8,5 ha. Stuehuset er opført i 1974. Aftægtsbolig opført i 1902 bliver i dag brugt til beboelse. Avlsbygningerne består af lade fra 1976 og maskinhus fra 1972. Besætningen består af 4 Sikahjorte og 6 dådyr. Planteproduktionens salgsafgrøder er korn, sukkerroer, ærter og raps. Der er 2 traktorer, 1 mejetærsker, 1 rendegraver, plansilo, korntørreri med varm og kold luft samt halmfyr. Man anvender ingen fremmed arbejdskraft.

BRANEBJERG 21, GAMBY, 5471 SØNDERSØ, tlf. 64-831705.

EDVARD ASGER HANSEN, gårdejer, født d. 12.-6.-1936, søn af Sigrid og Hans Søren Hansen, gift med Tove Agnethe Jeppesen, medhjælpende hustru, født d. 28.-5.-1937, datter af Anna Kerstine og Jørgen Peter Jeppesen. Parret har børnene: Vibeke, født d. 9.-2.-1956, Pia, født d. 31.-7.-1969 og Rune, født d. 21.-4.-1974.

E.A.H. har været på Dalum Landbrugsskole. Han overtog gården i 1983 fra sin far Hans Søren Hansen. Nuværende ejer er 3. generation på gården.

Ejendomsskyld 2.105.000. Areal 58 ha., heraf tilkøbt 16 ha., der er 0,55 ha. eng. Stuehuset er opført i 1907, det er restaureret i 1954 og løbende vedligeholdt. Avlsbygningerne består af kvægstald fra 1912 ombygget til svinestald, svinestald og lade fra 1912, kølehus fra 1985 og maskinhus fra 1976. Gården drives med en svineproduktion på 29 årssøer, der sælges 600 smågrise årligt. Planteproduktionens salgsafgrøder er korn, hvidkål, raps og ærter. Der er 4 traktorer, 1 mejetærsker, 1 truck, tårn- og plansiloer, korntørreri med varm og kold luft samt kombifyr. Man anvender ingen fremmed arbejdskraft.



BRANDEBJERG 40, "LØKKEGAARD", GAMBY, 5471 SØNDERØ, tlf. 64-831289.

ERIK MOGENSEN, gårdejer, født d. 7.-1.-1924, søn af Margrethe og Jens Mogensen, gift d. 6.-7.-1950 med Karen Knudsen, medhjælpende hustru, født d. 9.-4.-1929, datter af Kirstine og Knud Chr. Knudsen. Parret har datteren: Bente, født d. 13.-12.-1950. E.M. har været på Korinth Land- E.M. har været på Korinth Land-

brugsskole. Han overtog gården i 1959 fra Valdemar Pedersen.

Areal 36 ha., heraf tilkøbt 10 ha., der er forpagtet 8 ha.

Stuehuset er opført i 1970 og løbende restaureret. Avlsbygningerne består af svine-stald fra 1962, kølerum til hvidkål fra 1973, halmlade fra 1989, garage og lagerbygning fra 1976, lade fra 1870 restaureret i 1987 og maskinhus fra 1974. Gården drives med en slagtesvineproduktion på 200-300 stk. årligt. Planteproduktionens salgsafgrøder er byg, hvede, sukkerroer, raps og hvidkål. Der er 4 traktorer, 1 mejetærsker, tårnsilo, korntørreri med varm og kold luft samt halmfyr. Maskinstation bruges til lidt af markarbejdet.

BREDGADE 19, "BØGEDAL", SKAMBY, 5485 SKAMBY, tlf. 64-851571.

NIELS VALDEMAR OLSEN, født d. 5.-11.-1953, søn af Grethe og Ejvind Olsen, gift d. 30.-5.-1980 med Susanne Pedersen, kontorassistent, født d. 30.-1.-1958, datter af Minna og Henrik Pedersen. Parret har børnene: Jakob, født d. 1.-6.-1982 og Stine, født d. 17.-7.-1984.

N.V.O. har været på Dalum Landbrugsskole, han er medlem af bestyrelsen for Nordfyns Frøavlereforenings. N.V.O. overtog gården d. 31.-12.-1977 fra sin far Ejvind Olsen. Nuværende ejer er mindst 3. generation på gården.

Ejendomsskyld 1.900.000. Areal 34,1 ha., der er 1 ha. skov og forpagtet 25 ha.

Stuehuset er opført i 1876 og løbende moderniseret. Avlsbygningerne består af svine-stald ombygget i 1987, lade fra 1897 og maskinhus fra 1984. Gården drives med en slagtesvineproduktion på ca. 550 stk. årligt, desuden er der 14 får af racen Oxford-down. Planteproduktionens salgsafgrøder er hvede, byg (stamsæd), raps, foderærter og engrapgræsfrø. Der er 3 traktorer, 1 mejetærsker, 1 rendegraver, plansilo, korntørreri med varm og kold luft samt halmfyr. Maskinstation bruges til lidt af markarbejdet.

BREDGADE 29, SKAMBY, 5485 SKAMBY, tlf. 64-851183.

JENS BUKHOLT, gårdejer, født d. 15.-4.-1942, søn af Karen og Jens Bukholt, gift d. 25.-6.-1966 med Anne-Grethe Andersen, skolepædagog, født d. 26.-6.-1945, datter af Magrethe og Marius Andersen. Parret har børnene: Peter, født d. 10.-7.-1968, Anne, født d. 11.-7.-1972 og Line, født d. 18.-3.-1984.

J.B. har været på Dalum Landbrugsskole. Han overtog gården i 1966 fra sine svigerforældre Magrethe og Marius Andersen. Nuværende ejer er 5. generation på gården, som tidligere var fæstegård under "Dallund".

Ejendomsskyld 3.000.000. Areal 33 ha., der er 0,5 ha. skov.

Stuehuset er opført i 1873 og løbende moderniseret. Avlsbygningerne består af kvægstald fra 1873 løbende renoveret og ombygget til svinestald i 1987, svinestald fra 1873 løbende renoveret, minkfarm fra 1984-87, lade fra 1980 samt maskinhus fra 1978.

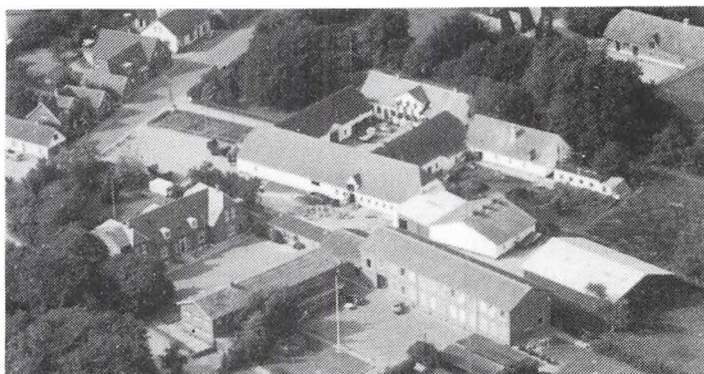

Gården drives med en slagtesvineproduktion på ca. 2.000 stk. årligt, desuden er der 3 års ammekøer og 1 ungdyr af blandet race samt minkfarm på 700 avlstæver. Plante-
produktionens salgsafgrøder er sukkerroer, hvede, byg til fremavl samt vinterraps. Der
er 4 traktorer og 1 gummiged. Maskinstation bruges til en del af markarbejdet. På
gården er ansat 1 fast medhjælper.

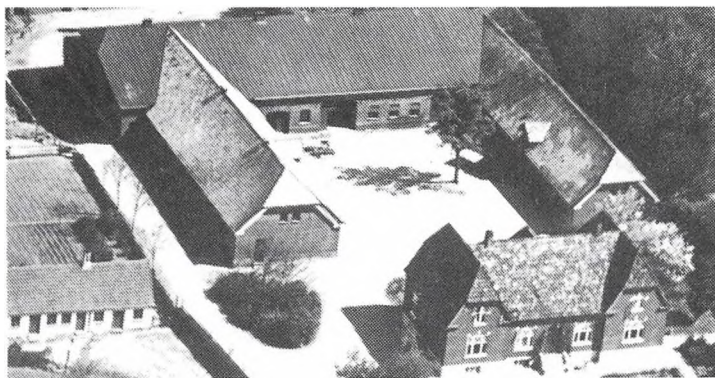

BREDGADE 35, 5485 SKAMBY, tlf. 64-851050.

JØRGEN og KAJ PEDERSEN, gårdejere.

J.P. er født d. 18.-5.-1920, og K.P. er født d. 30.-4.-1916, sønner af Kirstine Marie og Niels Thorvald Pedersen.

J.P. har været på Dalum Landbrugsskole, og K.P. har været på Sydsjællands Landbrugsskole. Brødrene havde gården i forpagtning fra 1950 til overtagelsen i

1967, hvor den blev overtaget fra forældrene Kirstine Marie og Niels Thorvald Pedersen. Gården var tidligere fæstegård under "Dallund".

Ejendomsskyld 2.800.000. Areal 39,6 ha., der er frasolgt 2,8 ha.

Stuehuset er opført i 1916 og løbende vedligeholdt. Avlsbygningerne består af kvæg- og svinestald samt lade genopført i 1922 efter brand forårsaget af lynnedslag. Gården drives udelukkende med planteproduktion bestående af sukkerroer, konservesærter, hvede, byg og vårraps. Der er 3 traktorer, 1 mejetærsker samt plan- og tårnsilo. Man anvender ingen fremmed arbejdskraft.

BREDGADE 124, BOLMEROD, 5485 SKAMBY, tlf. 64-851302.

KRISTIAN P. RASMUSSEN, gårdejer, født d. 3.-7.-1928, søn af Dagmar og Jens Rasmussen.

K.P.R. har været på Kærhave Landbrugsskole. Han overtog gården i 1967 fra sin far Jens Rasmussen. Nuværende ejer er mindst 3. generation på gården, som tidligere var tvillingegård, den blev flyttet efter brand i 1924.

Ejendomsskyld 1.520.000. Areal 22,3 ha.

Stuehuset er opført i 1924 og løbende vedligeholdt. Avlsbygningerne består af kvæg- og svinestald samt lade alle fra 1924, desuden er der udendørs køresilo. Gården drives med en kvægproduktion på 15 årskøer, 15 ungdyr og 10 slagtekalve af racen RDM. Planteproduktionens salgsafgrøder er sukkerroer, hvede, byg og havre. Der er 4 traktorer og plansilo. Man benytter ingen fremmed arbejdskraft.

BREDGADE 130, "HØJGAARD", BOLMEROD, 5485 SKAMBY, tlf. 64-851132.

SVEND KRISTIANSEN, gårdejer, født d. 21.-10.-1915, søn af Ingeborg og Anders Kristiansen, gift d. 6.-7.-1946 med Gudrun Madsen, datter af Laura og Mads Christian Madsen. Parret har børnene: Anders, født d. 28.-8.-1947, Henning, født d. 6.-4.-1949, Jørgen, født d. 28.-5.-1951 og Hanne, født d. 1.-12.-1952. G.M. døde i 1989.

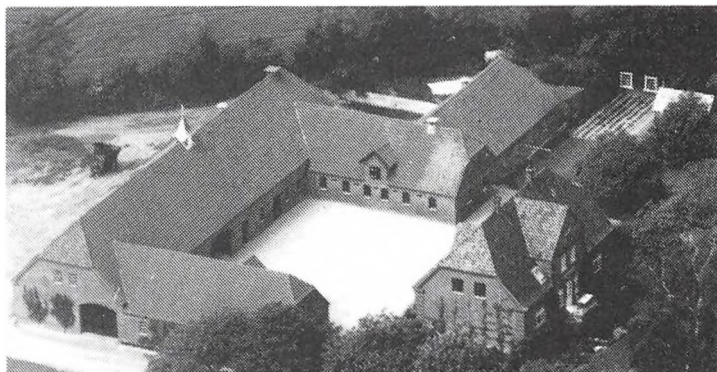

S.K. har været på Dalum Landbrugsskole. Han overtog gården d. 1.-12.-1950 fra Jørgen Peder Andersen. Gården var tidligere tvillingegård, den er flyttet efter en brand. Ejendomsskyld 1.560.000. Areal 22 ha.

Stuehuset er opført i 1924 og løbende moderniseret. Avlsbygningerne består af kvægstald fra 1924 ombygget til svinestald i 1975, svinestald fra 1924 ombygget i 1975,

sostald fra 1965 og lade fra 1924. Besætningen består af 65 årssøer, der sælges ca. 1.300 smågrise årligt. Planteproduktionens salgsafgrøder er sukkerroer, hvede, maltbyg og foderærter. Der er 2 traktorer. Maskinstation bruges til en del af markarbejdet.

BREDGADE 134, BOLMEROD, 5485 SKAMBY, tlf. 64-851342.

PAUL JENSEN, gårdejer, født d. 19.-6.-1924, søn af Johanne og Jens Christian Jensen, gift d. 16.-7.-1949 med Solveig Christiansen, medhjælpende hustru, født d. 15.-9.-1925, datter af Sigrid og Erik Christiansen. Parret har børnene: Karen Marie, født d. 15.-1.-1953 og Anne, født d. 13.-10.-1957.

P.J. har været på Dalum Landbrugsskole. Han overtog gården d. 1.-10.-1953 fra sin far Jens Christian Jensen. Gården har været i familiens eje i flere generationer. Areal 27 ha., heraf tilkøbt 4 ha., der er 1,5 ha. mose.

Stuehuset er opført i 1890, det er restaureret i 1964 og løbende moderniseret. Avlsbygningerne består af svinestald fra 1960 senere renoveret, lade fra 1890, maskinhus fra 1970 og fodersilo. Gården drives med en slagtesvineproduktion på ca. 580 stk. årligt. Planteproduktionens salgsafgrøder er fremavl i sædekorn (byg) og sukkerroer. Der er 1 traktor, 1 mejetærsker, plansilo samt korntørreri med varm og kold luft. Maskinstation bruges til lidt af markarbejdet.

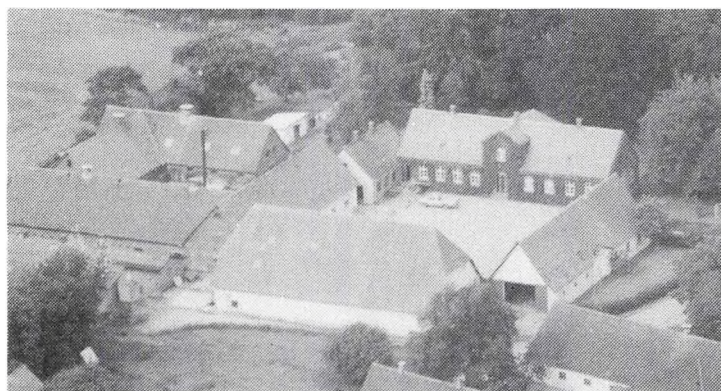

BROLUNDVEJ 27, "ESTERBØL-LEGAARD", SDR. ESTERBØLLE, 5471 SØNDERSØ, tlf. 64-841361. HANS PEDER HANSEN, gårdejer, født d. 24.-10.-1938, søn af Aadel og Viggo Hansen, gift d. 4.-12.-1965 med Betty Jørgensen, pædagogmedhjælper, født d. 12.-12.-1944, datter af Ellen og Harald Jørgensen. Parret har børnene: Marlene, født d. 17.-10.-1966 og Lone, født d. 26.-5.-1968. H.P.H. har været på Ladelund

Landbrugsskole. Han overtog gården i 1972 fra sin far Viggo Hansen. Nuværende ejer er 6. generation på gården, som indtil 1806 var fæstegård under "Elvedgaard".

Ejendomsskyld 3.270.000. Areal 61 ha., der er 2 ha. skov og forpagtet 40 ha.

Stuehuset er opført i 1875 og løbende moderniseret. Avlsbygningerne består af svinestalde bygget i perioden 1972-1980, lade fra 1846, maskinhus fra 1846 og 1875 samt gylletank. Besætningen består af 220 årssøer, der sælges ca. 4.500 smågrise årligt. Planteproduktionens salgsafgrøde er sukkerroer. Der er 2 traktorer, plansilo, korntørreri med varm og kold luft samt halmfyr. Maskinstation bruges til en del af markarbejdet. På gården er ansat 1 fodermester.

BROLUNDVEJ 41, "BROLUND", SDR. ESTERBØLLE, 5471 SØNDERSØ, tlf. 64-841028.

HANS KRISTIAN ERIKSEN, gårdejer, søn af Marie og Anders Madsen Eriksen.

H.K.E. driver lidt maskinstation fra ejendommen, han har været på Korinth og Dalum landbrugsskoler og er i bestyrelsen for Nordfyns Frøavlerforening. Han overtog gården d. 1.-1.-1978 fra sin far Anders Madsen Eriksen. Nuværende ejer er 3. generation på gården, som tidligere var fæstegård under "Elvedgaard". Der blev i 1907 bygget en mølle, som malede korn til dyrene på gården, møllen står endnu.

Ejendomsskyld 1.850.000. Areal 30,9 ha., der er forpagtet 19,3 ha.

Stuehuset er opført i midten af 1800 tallet. Avlsbygningerne består af kvægstald og lade begge delvis genopført efter brand i 1896 samt lade fra 1985. Besætningen består af 20 moderfår med lam samt 1 vædder af racen Oxforddown, det er en stambesætning. Planteproduktionens salgsafgrøder er hvede, byg, foderærter, rajgræs, rødsvingel, sukkerroer, valmuer og kommen. Der er 2 traktorer, 1 mejetærsker, kornsilo og korntørreri med kold luft. Man anvender ingen fremmed arbejdskraft.

BROLUNDVEJ 52, "HØVEDGAARD", HØVED, 5474 VEFLINGE, tlf. 64-801111.

THORLEI NIELSEN, gårdejer, født d. 15.-12.-1937, søn af Erna Amalie og Anton

Laurits Nielsen, gift d. 7.-11.-1971 med Anne Ingrid Bentsen, medhjælpende hustru, født d. 12.-8.-1937, datter af Elisabeth og Anton Christian Bentsen. Parret har børnene: Birgit Elisabeth Krog, født d. 22.-7.-1972 og Karin Krog, født d. 22.-8.-1975. T.N. overtog gården i 1970 fra sin far Anton Laurits Nielsen. Nuværende ejer er 3. generation på gården, som tidligere var fæstegård under "Elvedgaard".

Ejendomsskyld 1.970.000. Areal 36 ha., heraf tilkøbt 2 ha. Der er 1,5 ha. skov.

Avlsbygningerne består af kvægstald fra 1895 ombygget til svinestald i 1976, svinestald fra 1895 ombygget i 1976, lade ombygget til svinestald og maskinhus fra 1980. Besætningen består af 40 årssøer, der produceres ca. 600 slagtesvin årligt. Planteproduktionens salgsafgrøder er raps, foderærter, byg og hvede. Der er 2 traktorer, plan- og tårnsilo, korntørreri med varm og kold luft samt halmfyr. Maskinstation bruges til en del af markarbejdet.

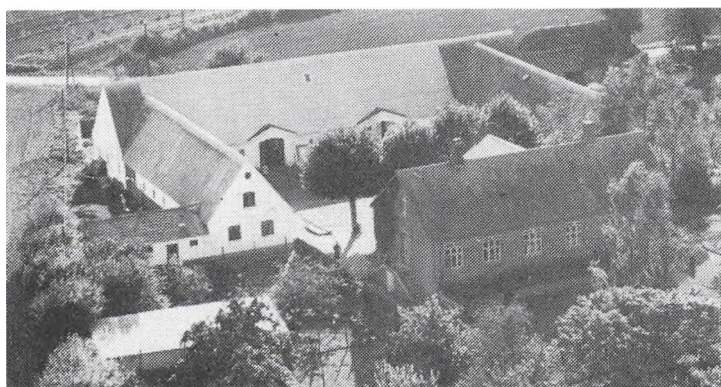

BROLUNDVEJ 56, HØVED, 5474 VEFLINGE, tlf. 64-801297.

KNUD PEDERSEN, gårdejer, født d. 15.-5.-1933, søn af Camilla og Karl Pedersen.

K.P. har været på Dalum Landbrugsskole. Han overtog gården d. 1.-3.-1972 fra sin far Karl Pedersen. Nuværende ejer er mindst 3. generation på gården. Ejendomsskyld 1.270.000. Areal 21 ha.

Stuehuset er opført i 1897 og løbende vedligeholdt. Avlsbygningerne består af kvægstald samt kombineret lade og maskinhus alle fra 1888, desuden er der svinestald moderniseret i 1963 med nye murer og vinduer. Gården drives udelukkende med planteproduktion bestående af maltbyg, sukkerroer, rug, hvede og foderærter. Der er 1 traktorer, plansilo samt korntørreri med varm og kold luft. Maskinstation bruges til en del af markarbejdet.

BRØNDSTRUPVEJ 36, "BRØNDSTRUPGAARD", BARRE BRØNDSTRUP, 5485 SKAMBY.

LIS NIELSEN, proprietær, født i 1942, datter af Rigmor og Alf Andersen, gift i 1964 med Jens Nielsen, proprietær, født i 1934, søn af Marie og Niels Jesper Nielsen. Parret har børnene: Lars, født i 1964 og Claus, født i 1965.

J.N. har været på Dalum Landbrugsskole. Parret overtog gården i 1964 fra L.N.'s far Alf Andersen. Nuværende ejere er 3. generation på gården. Ejendomsskyld 4.550.000. Areal 52 ha.

Stuehuset er opført i 1890 og løbende restaureret fra 1986-1989. Avlsbygningerne består af ungdyrstald fra 1973, svinestalde fra 1920 og 1950, lade, maskinhus og foderhus alle fra 1975-76. Besætningen består af 175 ungdyr af racen RDM. Planteproduktionens salgsafgrøder er sukkerroer, frø, korn, hvede og byg. Der er 5 traktorer, 1 mejetærsker, 1 ballepresser, 1 roeoptager, 1 slamsuger, 1 gyllevogn, plansilo, tårnsilo, korntørreri med varm og kold luft samt halmfyr. Maskinstation bruges til en del af markarbejdet. På gården er ansat 5 medhjælpere. L.N. ejer og driver også "Pilegården", Niels Andersen Gyden 5, 5450 Otterup og "Lille Ørritslevgård", Ørritslevvej 46, 5471 Sønderød.

BRØNDSTRUPVEJ 37, 5485 SKAMBY.

ERIK LEERBÆK HANSEN, gårdejer, søn af Karl og Hansine Hansen, gift i 1953 med



Marie Rasmussen, medhjælpende hustru, datter af Magda og Rasmus Jørgen Rasmussen. Parret har børnene: Ole, født d. 29.-7.-1956 og Lone, født d. 12.-3.-1960. E.L.H. har været på Korinth Landbrugsskole. Han overtog gården i 1957 fra Karl Rasmussen.

Areal 25 ha.

Stuehuset er opført i 1860'erne og løbende restaureret. Avlsbygningerne består af kvægstald fra 1860'erne ombygget i 1965, lade fra 1860'erne ombygget til kalvestald, maskinhus fra 1967 og gylletank. Gården drives med en kvægproduktion på 35 årskøer, 39 ungdyr og 25 slagtekalve af racen RDM. Planteproduktionens slagsafgrøder er ærter, sukkerroer, græs, majs samt roer til eget brug. Der er 3 traktorer og oliefyr. Maskinstation bruges til lidt af markarbejdet. Sønnen Ole Leerbæk Hansen er idag medejer af gården. E.L.H. ejer og driver også Gammel-Jørgensø 12, Otterup Kommune, denne gård er på 34 ha.

BYSTÆVNET 41, 5474 VEFLINGE, tlf. 64-801169.

ROBERT JENSEN, gårdejer, født d. 16.-5.-1930, søn af Kathrine og Karl Kristian Jensen, gift d. 1.-6.-1969 med Gudrun Christensen, medhjælpende hustru, født d. 29.-3.-1933, datter af Helene og Jens Christensen. Parret har børnene: Per Henrik, født d. 16.-11.-1967 og Lisbeth, født d. 26.-3.-1970.

R.J. driver maskinstation fra ejendommen, han har været på Kærhave Landbrugsskole. R.J. overtog gården i 1967 fra sin far Kaj Kristian Jensen.

Areal 38 ha., heraf tilkøbt 29 ha. Der er 1 ha. skov og forpagtet 128 ha.

Stuehuset er opført omkr. 1880 og løbende moderniseret. Avlsbygningerne består af lade fra 1935 samt maskinhuse fra 1960, 1970 og 1982. Gården drives udelukkende med planteproduktion bestående af sukkerroer, hvede, byg, græsfrø, raps og ærter til fremavl. Der er 5 traktorer, 2 mejetærskere, 1 rendegraver, 1 gummiged, 1 skårlægger, 1 rundballepresser, korn- og plansilo, korntørreri med varm og kold luft samt brændefyr. På gården er ansat 2 medhjælpere. R.J. ejer og driver også "Marienro", Axel Brahesvej 19, 5474 Veflinge.



BYSTÆVNET 50, "BIRKELY-GAARD", 5471 VEFLINGE, tlf. 64-801590.

BIRGER KRISTIANSEN, gårdejer, født d. 27.-5.-1946, søn af Inger og Hans Kristiansen, gift d. 26.-6.-1971 med Kirsten Kristensen, medhjælpende hustru, født d. 2.-3.-1943, datter af Anne Sofie og Erhardt Holmgaard Kristensen. Parret har børnene: Anna Pia, født d. 30.-4.-1972, Karen Bente, født d. 15.-5.-1974 samt tvillingerne Hanne og Marie, født d. 21.-5.-1979.

B.K. har været på Hammerum Landbrugsskole, han er i bestyrelsen for Fyn Andel og i Menighedsrådet. Han overtog gården d. 31.-12.-1977 fra sin far Hans Kristiansen. Nuværende ejer er 3. generation på gården.

Ejendomsskyld 2.220.000. Areal 22 ha.

Stuehuset er opført i 1939 og løbende restaureret. Avlsbygningerne består af kvægstald fra 1939 ombygget til goldsostald i 1978, svinestald fra 1939, klimastald fra 1986, farestald og smågrisestald fra 1978, maskinhus fra 1983 og gylletank. Besætningen består af 220 årssøer, der sælges 4.500-5.000 smågrise årligt. Planteproduktionens salgsafgrøder er korn og sukkerroer. Der er 2 traktorer, 3 fodersiloer og naturgasfyr. Maskinstation bruges til en del af markarbejdet. På gården er ansat 1 skoledreng.

BYSTÆVNET 51, "PØHLGAARD", 5474 VEFLINGE, tlf. 64-841339.

HENRIK PØHLGAARD, gårdejer. Omtales under Veflinge Skovvej 53, 5474 Veflinge. H.P. overtog gården i 1980 fra Johannes Pøhlgaard. Gården har været i slægtens eje siden 1765.



Ejendomsskyld 2.600.000. Areal 49,5 ha., der er 2,8 ha. skov og forpagtet 60 ha.

"Pøhlsgaard"s stuehus er opført omkr. 1850. Avlsbygningerne består af kvægstald og svinestald begge fra 1864 og restaureret i 1954, desuden er der kombineret lade og maskinhus fra 1987. Planterproduktionens salgsafgrøder er hvede, byg, sukkerroer, frøgræs, foderærter og raps. Diverse maskiner drives i fællesskab med

Veflinge Skovvej 53. Der er kornsilo, tårnsilo samt korntørreri med varm luft. Gården drives sammen med "Musdam", Veflinge Skovvej 53, 5474 Veflinge, som H.P. også ejer.

BÆKKE 5, "BÆKKELYGÅRD", BÆKKE, 5471 SØNDERSØ, tlf. 64-861635.

ANDERS CHRISTIAN ANDERSEN, gårdejer, født d. 16.-3.-1949, søn af Ketty og Johannes Andersen. A.C.A. har været på Dalum Landbrugsskole. Han overtog gården d. 1.-3.-1981 fra sin far Johannes Andersen. Nuværende ejer er 3. generation på gården. Ejendomsskyld 2.400.000. Areal 40 ha.

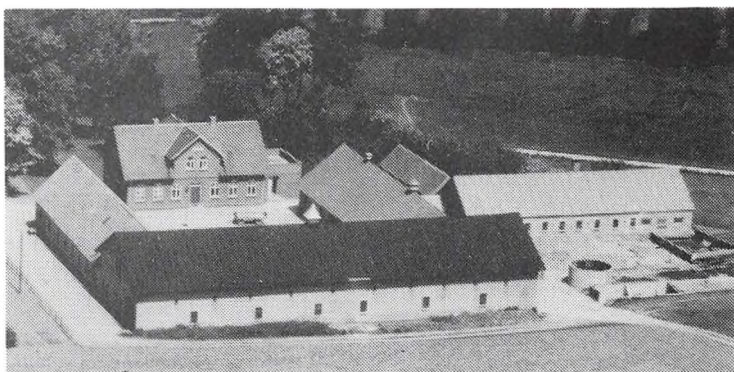

Stuehuset er opført i 1906 og løbende vedligeholdt. Avlsbygningerne består af kvægstald fra 1906 ombygget til svinestald i 1964, svinestald fra 1906 renoveret i 1983, lade fra 1906 og maskinhus fra 1987. Besætningen består af ca. 650 slagtesvin årligt. Planterproduktionens salgsafgrøder er sukkerroer, vårraps, vinterhvede og maltbyg. Der er 2 traktorer, 1 mejetærsker, kornsilo, plansilo i lade, korntørreri med varm luft samt oliefyrr. Man anvender ingen fremmed arbejdskraft.

BÆKKE 15, "BÆKKEGAARD", BÆKKE, 5471 SØNDERSØ.

HELGE SØRENSEN, gårdejer. Omtales under Ejlbyvej 114, Langager, 5471 Sønderød. H.S. overtog gården i 1986 fra Herluf Petersen.

Ejendomsskyld 2.200.000. Areal 37,3 ha.

Stuehuset er opført i 1752. Avlsbygningerne består af kvæg- og svinestald begge genopført i 1906 efter brand, lade fra 1906 og maskinhus fra 1960. Der er korn- og plansilo samt korntørreri med varm og kold luft. Gården drives sammen med "Langagergaard", Ejlbyvej 114, Langager, 5471 Sønderød.



DALLUNDVEJ 78, "STENSBYGAARD", STENSBY, 5471 SØNDERSØ, tlf. 65-955170.

KRISTIAN STEEN ANDERSEN, gårdejer, født d. 1.-4.-1952, søn af Inger og Johannes Andersen, gift d. 14.-5.-1977 med Elin Nielsen, laborant, født d. 3.-4.-1953, datter af Asta og Karl Nielsen. Parret har børnene: Kasper, født d. 7.-8.-1978, Melanie, født d. 23.-8.-1980 og Julie, født d. 8.-9.-1988.

K.S.A. har været på Søhus Gartnerskole. Han overtog første halvdel af gården i 1978

og resten i 1987 fra sin far Johannes Andersen. Nuværende ejer er 7. generation på gården.

Ejendomsskyld 1.610.000. Areal 26 ha. der er 0,55 ha. mose og skov. Yderligere 11 ha. er forpagtet.

Stuehuset er opført omkr. 1885, det er restaureret i 1987 og løbende vedligeholdt. Avlsbygningerne består af lagerrum til kål fra 1885 løbende restaureret, vognport og garage fra omkr. 1885 renoveret flere gange senest i 1977-78, fornyet i 1985, maskinhus fra 1978. Øverste halvdel på gården brændte i 1926. Gården drives udelukkende med planteproduktion bestående af hvidkål, blomkål, sukkerroer, asier, hvede, byg og lidt stedmoderplanter. Der er 2 traktorer, 1 mejetærsker, 1 maskinvandingsanlæg, 1 gondolhøster og halmfyr. Maskinstation bruges til lidt af markarbejdet. Faderen Johannes Andersen hjælper til på gården, desuden er der ansat sæsonarbejdere. K.S.A. har halvpart i "Fluebjerg", Højagervej 72, her er stuehuset udlejet.

DALLUNDVEJ 79, "DALLUNDMØLLEGÅRD", DALLUND, 5471 SØNDERSØ.

EJLER IVERSEN, gårdejer. Omtales under Sandvadgyden 46, 5485 Skamby.

E.I. overtog gården d. 11.-8.-1964. Stuehuset er udlejet.

Ejendomsskyld 1.100.000. Areal 23,8 ha., der er 5 ha. eng.

Stuehuset er opført omkr. 1800. Avlsbygningerne består af kvægstald, svinestald og lade alle fra 1864. E.I. ejer og driver også "Stengårdsminde", Sandvadgyden 46, 5485 Skamby.

EJLBY LUNDEVEJ 19, "HAVREKÆRGAARD", EJLBYLUNDE, 5471 SØNDERSØ.

TORBEN DAM, gårdejer. Omtales under Fjællebrovej 31.

T.D. overtog gården i 1983 fra Jørgen Jørgensen.

Ejendomsskyld 1.000.000. Areal 11,5 ha.

Stuehuset er opført omkr. 1900 og restaureret i 1979. Avlsbygningerne består af kvægstald, svinestald og lade alle fra omkr. 1900 og løbende vedligeholdt. T.D. ejer og driver også Ejlby Lundevej 26 og Fjællebrovej 31, 5471 Sønderød samt Allesøvej 28, Odense. Der er samdrift mellem gårderne.

EJLBY LUNDEVEJ 22, "LUNDE HØJGAARD", LUNDE, 5471 SØNDERSØ, tlf. 64-841602.

HANS ANDERSEN, gårdejer, født d. 5.-11.-1937, søn af Kathrine og Herman Andersen. H.A. har børnene: Henrik, født d. 25.-5.-1967 og Julie, født d. 25.-9.-1972.

H.A. har været på Dalum Landbrugsskole. Han overtog gården i 1964 fra sin far Herman Andersen.

Ejendomsskyld 1.800.000. Areal 28 ha., heraf tilkøbt 7 ha.

Stuehuset er opført i 1895 og løbende moderniseret. Avlsbygningerne består af kvægstald fra 1896 ombygget til svinestald i 1971, svinestald og lade fra 1896, klimastald fra 1988, maskinhus fra 1972 og gylletank. Gården drives med en svineproduktion på 70 årssøer, der produceres ca. 1.400 salgtesvin årligt. Planteproduktionens salgafgrøder er raps, hvede, byg og foderærter. Der er 2 traktorer, 1 mejetærsker, plansilo, korntørreri med kold luft samt halmfyr. Maskinstation bruges til lidt af markarbejdet.



1986 fra Torben Dam.

EJLBY LUNDEVEJ 23, EJLBY, 5471 SØNDERSØ, tlf. 64-841612.

OLE SJÖ-RASMUSSEN, cand.mag., født d. 3.-6.-1957, søn af Thora og Ib Sjö-Rasmussen, gift d. 2.-9.-1978 med Bente Schjoldager, socialpædagog, født d. 31.-12.-1956, datter af Marie Sofie og Erling Schjoldager. Parret har børnene: Katrine, født d. 1.-5.-1980 og Maria, født d. 29.-10.-1986.

O.S.R. overtog gården d. 1.-7.-

Ejendomsskyld 410.000. Areal 0,55 ha.

Stuehuset er opført i 1900, det er løbende restaureret og vedligeholdt. Avlsbygningerne består af svinestald fra 1914, lade fra 1925, maskinhuse fra 1914 og 1920 samt anden bygning fra 1936. Der er brændefyr og elvarme.

EJLBY LUNDEVEJ 26, EJLBYLUNDE, 5471 SØNDERSØ.

TORBEN DAM, gårdejer. Omtales under Fjællebrovej 31.

T.D. overtog gården i 1989 fra Hans Kristoffersen.

Ejendomsskyld 1.400.000. Areal 43 ha.

Stuehuset er opført i 1942. Avlsbygningerne består af svinestalde og lade alle fra 1950. T.D. ejer og driver også Ejlby Lundevej 19 og Fjællebrovej 31, 5471 Søndersø samt Allesøvej 28 i Odense. Der er samdrift mellem gårderne.

EJLBY LUNDEVEJ 30, "DAMHAVE", EJLBYLUNDE, 5471 SØNDERSØ, tlf. 64-841030.

NIELS EIGIL MIKKELSEN, gårdejer, født d. 7.-4.-1933, søn af Johanne og Peder Mikkelsen, gift d. 12.-7.-1957 med Grethe Skovenborg Rolskov, medhjælpende hustru, født d. 14.-6.-1933, datter af Birgitte og Johannes Rolskov. Parret har datteren Birgitte, født d. 14.-5.-1959.

N.E.M. overtog gården i 1963 fra sin far Peder Mikkelsen. Nuværende ejer er 11. generation på gården.

Ejendomsskyld 1.250.000. Areal 22 ha., der er 2,8 ha. eng og bortforpagtet 21 ha. Stuehuset er opført i 1840 og løbende vedligeholdt. Avlsbygningerne består af kvægstald og svinestald fra omkr. 1890, vognport fra 1840 og lade fra 1910. Der er brændefyr på gården.

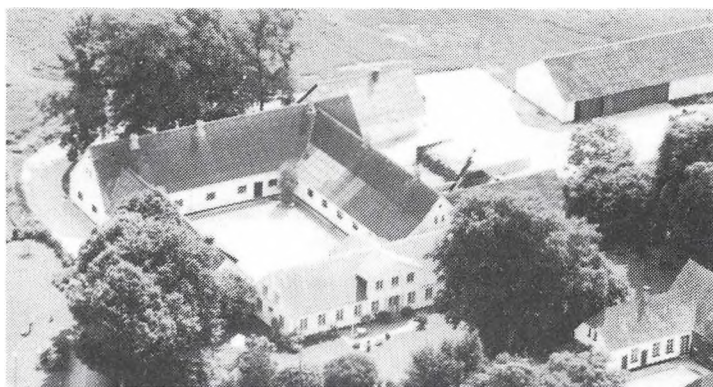

EJLBYVEJ 68, "TOFTKÆR", EJLBY, 5471 SØNDERSØ, tlf. 64-841118.

POUL CHRISTENSEN, gårdejer, født d. 10.-10.-1940, søn af Gerda og Hans Carl Christensen, gift d. 15.-6.-1948 med Inge Nielsen, medhjælpende hustru, født d. 3.-4.-1946, datter af Tove og Hans Nielsen. Parret har børnene: Bjarne, født d. 18.-8.-1970 og Susanne, født d. 8.-7.-1974.

P.C. har været på Malling

Landbrugsskole. Han overtog gården d. 1.-4.-1968 fra sin mor Gerda Christensen. Nuværende ejer er 6. generation på gården, der tidligere var fæstegård under "Gyldensteen".

Ejendomsskyld 2.800.000. Areal 46 ha., heraf tilkøbt 19 ha. Der er 1,1 ha. skov.

Stuehuset er opført i 1862 og løbende moderniseret. Avlsbygningerne består af kvægstald fra 1887 moderniseret i 1978, kalvestald fra 1978, lade fra 1889 ombygget til ko og ungdyrstald i 1978, maskinhus fra 1968, roehus fra 1978, gylletank og udendørs køresilo. Gården drives med en kvægproduktion på 47 årskøer og 47 ungdyr af racen RDM. Planteproduktionens salgsafgrøder er sukkerroer, hvede og maltbyg. Der er 2 traktorer. Maskinstation bruges til en del af markarbejdet.

EJLBYVEJ 69, "MØLLEHØJ", EJLBY, 5471 SØNDERSØ, tlf. 64-841033.

OTTO LARSEN, gårdejer, født d. 29.-9.-1924, søn af Dagmar Klara Mary og Holger Larsen, gift i 1960 med Inge Larsen, sundhedsplejerske, født d. 22.-11.-1934, datter af Berta Johanne og Hans Thorvald Larsen. Parret har børnene: Niels Erik, født d. 9.-12.-1960 og Anne Lisbet, født d. 31.-10.-1962.

O.L. har været på Korinth Landbrugsskole. Han overtog gården i 1962 fra et familemedlem, Holger Larsen. Ejerforholdet kan føres tilbage til svenskerkrigene. Sønnen Niels Erik Larsen, der er uddannet civilingeniør, har købt andel i gården. Ejendomsskyld 1.900.000. Areal 33 ha., der er 1,1 ha. eng og skov. Der er bortforpagtet 58 ha.

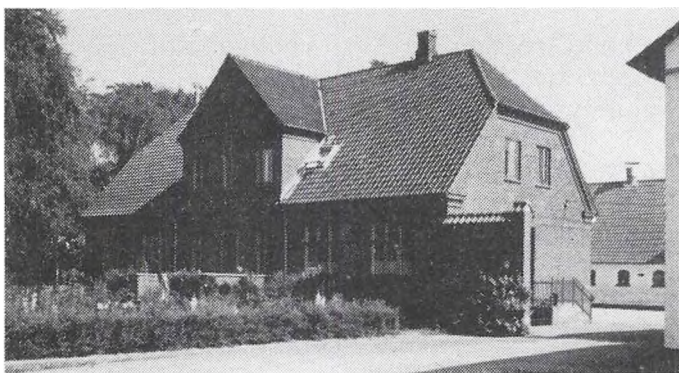

"Møllehøj's" stuehus er opført i 1929 og løbende restaureret. Avlsbygningerne består af kvægstald fra 1900 løbende restaureret, svinestald fra 1800 løbende restaureret og maskinhus fra 1978-79. Der er 2 traktorer, 1 mejetærsker, plansilo samt korn-tørrieri med varm og kold luft. Parret ejer og driver også "Hau-mosegård", Egeholmvej 41, 4913 Horslunde på Lolland, de overtog denne gård i 1977 fra Berta Jo-

hanne Larsen og Vilhjem Stryhn. Nuværende ejer er 3. generation i lige linie, men gården har været i slægtens eje siden stavnsbåndets ophør. Ejendomsskyld 1.800.000. Areal 30 ha., der er 6,6 ha. eng. Stuehuset er opført i 1800 tallet og løbende restaureret. Avlsbygningerne består af kvægstald og svinestald fra 1800-tallet begge løbende renoveret og maskinhus fra 1900 tallet. Stuehuset bliver udlejet som fritidsbolig.

EJLBYVEJ 114, "LANGAGERGAARD", LANGAGER, 5471 SØNDERSØ, tlf. 64-841461. HELGE SØRENSEN, gårdejer, født d. 23.-2.-1947, søn af Ingeborg og Holger Sørensen, gift d. 6.-3.-1971 med Ninna Hansen, medhjælpende hustru, født d. 1.-12.-1949, datter af Wediga og Otto Hansen. Parret har børnene: Henrik, født d. 25.-5.-1972 og Jens, født d. 12.-10.-1979.

H.S. har været på Dalum Landbrugsskole. Han overtog gården i 1973 fra sin far Holger Sørensen. Nuværende ejer er 4. generation på gården. Ejendomsskyld 1.750.000. Areal 29,3 ha., heraf tilkøbt 12,2 ha. Der er forpagtet 65 ha.

Stuehuset er opført omkr. 1800, delvis nedbrændt og genopført i 1864 og løbende moderniseret. Avlsbygningerne består af kvægstald fra omkr. 1900, svinestalde fra omkr. 1900 og 1979, lade fra 1979 og maskinhuse fra 1958 og 1990. Gården drives med en slagtesvinebesætning på ca. 2.000 stk. årligt. Planteproduktionens salgsafgrøder er hvede, maltbyg, foderærter, sukkerroer, vinterraps og rødsvingel. Der er 4 traktorer, 1 mejetærsker, 1 rendegraver, plansilo samt korn-tørrieri med varm og kold luft. På gården er ansat 1 halvtidsmedhjælper. H.S. ejer og driver også "Bækkegaard", Bække 15, 5471 Sønderød.

EJLBYVEJ 124, "NIELSMINDE", MELBY, 5471 SØNDERSØ, tlf. 64-841216.

NIELS OTTO JEPPESEN, gårdejer, født d. 28.-7.-1942, søn af Inger og Peder Jeppesen, gift d. 27.-11.-1965 med Tove Stjernholm Andersen, medhjælpende hustru, født d. 5.-10.-1944, datter af Asta og Ove Stjernholm Andersen. Parret har børnene: Lotte, født d. 31.-10.-1973 og Peder, født d. 9.-8.-1976.

N.O.J. er tandlæge i Sønderød. Han overtog gården i 1972 fra sin mor Inger Jeppesen. Nuværende ejer er 7. generation på gården.

Ejendomsskyld 2.250.000. Areal 27 ha.

Stuehuset er opført i 1905 og løbende restaureret. Avlsbygningerne består af kvægstald og svinestald fra 1905 begge bruges i dag som pelseri, 17 minkhaller fra 1978-1986, lade fra 1905 bruges til kornopbevaring og pelseri, maskinhus fra 1980. Gården drives som minkfarm med ialt 2.800 minktæver og 40 rævetæver. Planteproduktionens salgsafgrøder er korn, sukkerroer og raps. Der er 4 traktorer, 1 mejetærsker, 2 ren-

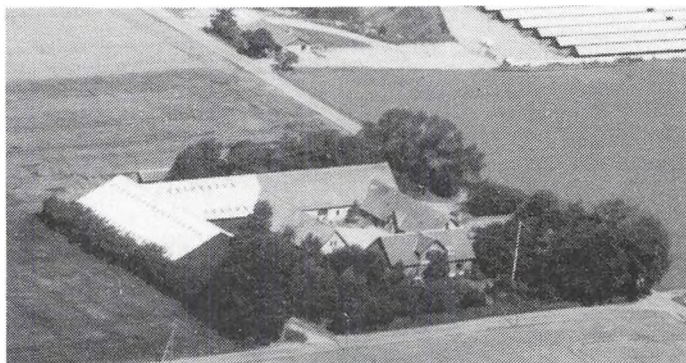

degravere, 2 selvkørende fodervogne, tårn- og plansilo, korntørreri med kold luft samt halmfyr. Maskinstation bruges til lidt af markarbejdet. På gården er ansat 4 faste medhjælpere samt sæsonarbejdere i forbindelse med pelsning. N.O.J. ejer og driver også "Nørregaard", Lille Jullerupvej 14, 5471 Søndersø.

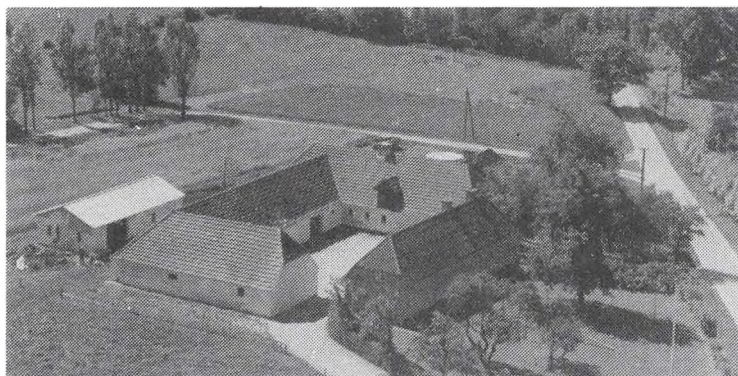

EJLSKOV HEDE 4, EJLSKOV, 5471 SØNDERSØ, tlf. 64-831267. KNUD CHRISTENSEN, gårdejer, født d. 9.-4.-1918, søn af Johanne og Georg Christensen, gift d. 16.-4.-1944 med Valborg Haugeard, husmor, født d. 1.-5.-1917, datter af Pouline og Carl Haugeard. Parret har børnene: Hanne, født d. 7.-9.-1948 og Ole, født d. 10.-12.-1954. V.C. døde i 1967. K.C. har været på Korinth Landbrugsskole. Han overtog gården

d. 1.-6.-1957 fra Niels Vindegård.

Ejendomsskyld 790.000. Areal 14 ha., der er 1,1 ha. eng.

Stuehuset er opført omkr. 1845 og restaureret i 1954. Avlsbygningerne består af kvægstald og svinestald fra omkr. 1855 begge renoveret i 1946, lade fra omkr. 1840 og maskinhus fra 1960. Gården drives med en svineproduktion på 4 årssøer, der produceres ca. 70 slagtesvin årligt. Planteproduktionens salgsafgrøde er korn. Der er 2 traktorer. Maskinstation bruges til markarbejdet.

EJLSKOV HEDE 8, "NYGAARD", EJLSKOV, 5471 SØNDERSØ, tlf. 64-831503.

KJELD JØRGENSEN, gårdejer, født d. 26.-5.-1941, søn af Edith og Jørgen Jørgensen, gift d. 20.-7.-1974 med Randi Pedersen, husmor, født d. 24.-12.-1955, datter af Anne Lise og Bent Pedersen. Parret har børnene: Heidi, født d. 15.-12.-1975, Mette, født d. 29.-9.-1977 og Morten, født d. 2.-1.-1979. K.J. og E.J. er blevet skilt.

K.J. overtog gården d. 10.-1.-1974.

Ejendomsskyld 690.000. Areal 16 ha., der forpagtet 4 ha.

Stuehuset er opført i 1930 og restaureret i 1983. Avlsbygningerne består af kvægstald og lade fra 1930 og svinestald fra 1930 ændret til kalvestald i 1974. Gården drives med en kvægproduktion på 24 årskøer, 28 ungdyr og 12 slagtekalve af blandet race. Planteproduktionens salgsafgrøder er korn og sukkerroer. Der er 2 traktorer. Maskinstation bruges til en del af markarbejdet.

EJLSKOV HEDE 25, "HEDEBO", EJLSKOV-HEDE, 5471 SØNDER-SØ, tlf. 64-831487.

ELSE ERIKSEN, husmor, født d. 12.-4.-1931, datter af Hansigne Marie og Peter Andreas Christensen, gift d. 26.-10.-1983 med Egon Eriksen, husmand, født d. 15.-4.-1920, søn af Henriette Kristine og Jens Martinus Eriksen. Parret har børnene: Flemming, født d. 27.-3.-1944, Bente, født d. 1.-10.-1947, Bente, født d. 28.-1.-1954, Karen, født d. 24.-6.-1955 og Annemarie, født d. 28.-8.-1959.

E.E. overtog gården i 1954.

Ejendomsskyld 480.000. Areal 4,4 ha., der er bortforpagtet 3,8 ha.

Stuehuset er opført sidst i 1800 tallet og restaureret i 1957. Avlsbygningerne, der er fra sidst i 1800 tallet, består af kvægstald og svinestald ændret i 1959 til beboelse, desuden er der lade. Der er 1 traktor og kombifyr.

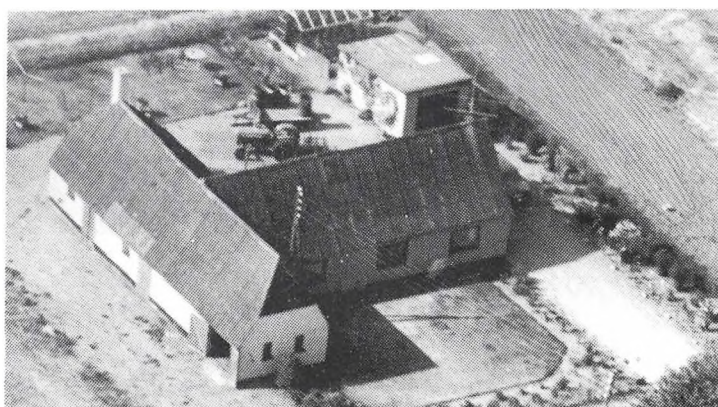



EJLSKOV HEDE 26, EJLSKOV, 5471 SØNDERSØ, tlf. 64-831338.

HARALD SØRENSEN, lager-pak-arbejder, født d. 1.-5.-1912, søn af Anna og Kristian Pedersen, gift med Thyra Sørensen, husmor, født d. 2.-2.-1914. Parret har sønnen Peter, født d. 16.-2.-1947. T.S. døde d. 16.-8.-1982.

H.S. overtog gården i 1965 fra Susanne Petersen.

Ejendomsskyld ca. 200.000. Areal 0,55 ha.

Stuehuset er opført sidst i 1800-tallet

og restaureret i 1987-88. Der er koksfyrr på gården.

EJLSKOV HEDE 32, EJLSKOV-HEDE, 5471 SØNDERSØ, tlf. 64-831513.

HJØRDIS ANDRSEN, husmor, født d. 13.-6.-1910, datter af Amilia og Karl Løving, gift i 1940 med Leo Andersen, arbejdsmand, født d. 30.-9.-1913, søn af Matilde og Hermann Andersen. Parret har børnene: Hans Christian, født d. 26.-3.-1941, Per Oluf, født d. 23.-12.-1942, Kaj Erik, født d. 26.-10.-1944, Anne Margrethe, født d. 26.-4.-1949 og Mona Irene, født d. 26.-8.-1951.

H.A. købte jorden i 1951 og byggede gården selv.

Ejendomsskyld 400.000. Areal 1,7 ha., der er bortforpagtet 1,1 ha.

Stuehuset er opført i 1951 og tilbygget omkr. 1960. Avlsbygningerne består af udhus fra 1951. Der er oliefyrr på gården.



EJLSKOV HEDE 39, EJLSKOV-HEDE, 5471 SØNDERSØ, tlf. 64-831641.

EDITH JACOBINE NIELSEN, hjemmehjælper, født d. 5.-8.-1937, datter af Susanne og Thorvald Petersen, gift d. 24.-3.-1956 med Rasmus Nielsen, husmand, født d. 29.-8.-1912, søn af Jens Marius Nielsen. Parret har børnene: Jens Marius, født d. 25.-9.-1956 og Niels Erik, født d. 16.-11.-1958.

E.J.N. overtog gården d. 1.-12.-1954.

Ejendomsskyld 390.000. Areal 1,7 ha.

Stuehuset er opført i 1960. Avlsbygningerne består af svinestald fra 1954 og maskinhus fra omkr. 1986. Besætningen består af lidt får og høns. Der er 1 traktor og koks-brændefyrr.

EJLSKOV HEDE 40, "EJLSKOV-BROGAARD", EJLSKOV-HEDE, 5471 SØNDERSØ, tlf. 64-881293.

GUNNAR JENSEN, gårdejer, født d. 2.-10.-1934, søn af Krestiane og Ludvig Jensen, gift d. 9.-10.-1963 med Grethe Frydensberg Petersen, husmor, født d. 18.-8.-1945, datter af Marie og Ingval Emanuel Petersen. Parret har børnene: Kirsten, født d. 26.-7.-1964, Bjarne, født d. 4.-4.-1966 og Marianne, født d. 14.-11.-1974.



Gunnar Jensen har været på Korinth Landbrugsskole. Han overtog gården d. 1.-9.-1963 fra Carl Jensen.

Ejendomsskyld 640.000. Areal 11,4 ha., der er bortforpagtet 11 ha.

Stuehuset er opført i 1920 og restaureret i 1974. Avlsbygningerne består af svinestald og lade fra 1920. Der er 1 traktor og kombifyr.

EJLSKOVVEJ 32, "ÅBAKKEN", RAKKELBRO, 5471 SØNDERSØ, tlf. 64-831246.

JØRGEN BECH, gårdejer, født d. 17.-1.-1935, søn af Karen og Albert Bech, gift d. 30.-1.-1960 med Bodil Jørgensen, bankassistent, født d. 25.-4.-1938, datter af Ellen og Alfred Jørgensen. Parret har børnene: Claus, født d. 18.-7.-1960, Søren, født d. 24.-9.-1963 og Anders, født d. 14.-1.-1971.



J.B. har været på Dalum Landbrugsskole. Han overtog gården d. 1.-8.-1964 fra Rasmus Jacobsen.

Ejendomsskyld 1.500.000. Areal 41,8 ha., heraf tilkøbt 35,5 ha. Der er 3,3 ha. eng og forpagtet 5 ha.

Stuehuset er opført i 1917 og restaureret i 1973 og 1982. Avlsbygningerne består af kvægstald fra 1917 udvidet i 1964 og ændret til svinestald i 1975, svinestalde fra 1919 udvidet i 1967 og ny stald fra 1971, lade fra 1917 og maskinhus fra 1978. Gården drives med en svineproduktion på 25 årssøer, der produceres 500 slagtesvin årligt. Planteproduktionens salgsafgrøder er sukkerroer, konserves ærter, vinterraps og malbyg. Der er 3 traktorer, 1 mejetærsker, fodersiloer og kombifyr. Man anvender ingen fremmed arbejdskraft.

EJLSKOVVEJ 54, "BIRKEGAARD", EJLSKOV, 5471 SØNDERSØ, tlf. 64-831120.

HENNING BECH, landmand, født d. 11.-6.-1945, søn af Albert Bech, gift d. 11.-3.-1972 med Karen From, sygeplejerske, født d. 6.-1.-1946, datter af Kaj From. Parret har børnene: Anne-Kirsten, Inge-Lise, Hanne og Ulla.

H.B. har været på Landbrugsskole. Han overtog gården d. 1.-7.-1969 fra sin far Albert Bech.

Ejendomsskyld 1.520.000. Areal 38,6 ha., heraf tilkøbt 4 ha. Der er forpagtet 5 ha. Stuehuset er opført i 1912. Avlsbygningerne består af kvægstald fra omkr. 1900, svinestalde fra 1914 og 1984, lade, maskinhus, foderhus og udendørs køresilo. Gården drives med en alsidig produktion på 35 årskøer og 35 ungdyr af racen SDM og ca. 900 slagtesvin årligt. Planteproduktionens salgsafgrøder er sukkerroer og korn. Der er 4 traktorer, 1 mejetærsker, plansilo og korntørreri med kold luft. Maskinstation bruges til lidt af markarbejdet. På gården er ansat 1 fast medhjælper.

EJLSKOVVEJ 58, "LINDEGAARD", 5471 SØNDERSØ, tlf. 64-831164.

FLEMMING JESPERSEN, gårdejer, født d. 17.-4.-1945, søn af Kathrine og Laurids Jespersen, gift d. 8.-2.-1980 med Kirsten Stamphøj, lærer, født d. 24.-5.-1952, datter af Anna og Hans Stamphøj. Parret har børnene: Nicolai, født d. 9.-9.-1980, Daniel, født d. 16.-9.-1982 og Christian, født d. 8.-11.-1985.

F.J. har været på Korinth Landbrugsskole. Han overtog gården d. 1.-1.-1969 fra sin far Laurids Jespersen. Nuværende ejer er ca. 4. generation på gården.

Ejendomsskyld 1.400.000. Areal 35,8 ha., der er 1,8 ha. skov og forpagtet ca. 17 ha. Stuehuset er opført i 1904 og restaureret i 1978-79. Avlsbygningerne består af kvægstald og svinestald fra omkr. 1800 renoveret i 1979, lade fra 1900 og maskinhus fra 1974-75. Gården drives med en slagtesvineproduktion på 450 stk. årligt. Planteproduktionens salgsafgrøder er raps og ærter. Der er 2 traktorer, 1 mejetærsker, plansilo, korntrørreri med varm luft samt kombifyr. Man anvender ingen fremmed arbejdskraft.

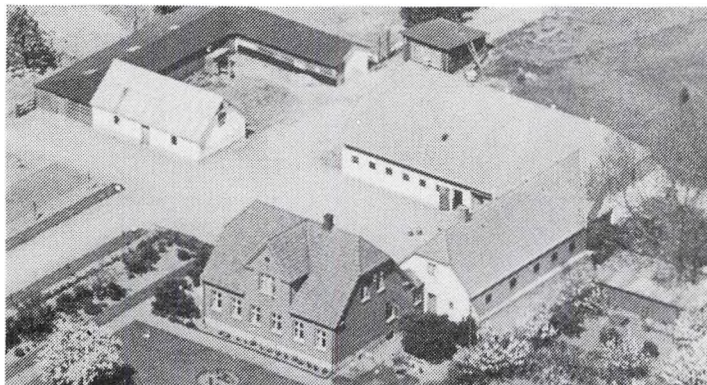

EJLSKOVVEJ 61, "HØJGAARD", EJLSKOV, 5471 SØNDERSØ.

MARIE LARSEN, gårdejer, født d. 3.-3.-1925, datter af Karen og Jens Peter Julius West Jensen, gift d. 8.-5.-1948 med Ejgild Larsen, gårdejer, født d. 30.-6.-1915, søn af Kirsten Marie og Laurids Peter Larsen. Parret har børnene: Tove, født d. 7.-3.-1949, Kurt Helge, født d. 24.-8.-1952 og Hanne, født d. 12.-10.-1954. E.L. døde i 1986.

M.L. overtog gården d. 1.-3.-1962 fra sin far Jens Peter Julius West Jensen. Nuværende ejer er 4. generation på gården.

Ejendomsskyld 1.250.000. Areal 35,5 ha., der er 1,1 ha. skov. Der er bortforpagtet 34,5 ha. til sønnen Kurt Helge.

Stuehuset er opført i 1928 og restaureret i 1984. Avlsbygningerne består af kvægstald, svinestald og lade alle fra 1928 samt maskinhus fra 1977-78. Gården drives med en kvægproduktion på 20 årskøer, 20 ungdyr og 4 slagtekalve af racen SDM. Der er kornmagasin og kombifyr. Man anvender ingen fremmed arbejdskraft.

EJLSKOVVEJ 73, "NØRREGAARD", EJLSKOV, 5471 SØNDERSØ, tlf. 64-831092.

BØRGE JESPERSEN, gårdejer, født d. 15.-11.-1931, søn af Anna Duus og Anders Jespersen, gift d. 30.-11.-1963 med Inge Simonsen, husmor, født d. 4.-9.-1934, datter af Gudrun og Jens Simonsen. Parret har børnene: Anne Marie, født d. 30.-3.-1965 samt tvillingerne Anders og Jens, født d. 6.-4.-1966.



B.J. har været på Dalum Landbrugsskole. Han overtog gården d. 1.-8.-1962 fra sin far Anders Jespersen.

Ejendomsskyld 1.200.000. Areal 33 ha., der er 0,55 ha. skov.

Stuehuset er opført i 1904 og restaureret i 1981. Avlsbygningerne består af kvægstald fra 1904 ændret til svinestald i 1975, svinestald fra 1904 og maskinhus fra 1975. Gården drives med en svineproduktion på 10 årssøer, der produceres ca. 160 slagtesvin årligt. Planteproduktionens salgsafgrøder er sukkerroer, konservesærter og korn. Der er 3 traktorer, 1 mejetærsker og 1 markvandingsanlæg. Man anvender ingen fremmed arbejdskraft. B.J. ejer og driver også Ejlskovvej 71.

EJLSKOVVEJ 103, "HØJSHOLT", EJLSKOVMARK, 5471 SØNDERSØ, tlf. 64-441548. POUL CHRISTIAN RASMUSSEN, gårdejer, født d. 3.-7.-1937, søn af Dagny og Marius Rasmussen, gift d. 15.-10.-1960 med Margit Hansen, husassistent, født d. 20.-1.-1942, datter af Magda og Marius Hansen. Parret har børnene: Tommy, født d. 21.-8.-1959, Majbrit, født d. 30.-12.-1960, Leif Ove, født d. 16.-6.-1962, Dina, født d. 12.-10.-1963, Klaus, født d. 29.-3.-1966 og Kim, født d. 24.-8.-1968.



Poul C. Rasmussen sælger gas til private. Han overtog gården d. 1.-4.-1967 fra sin far Marius Rasmussen.

Ejendomsskyld 890.000. Areal 8,8 ha., der er bortforpagtet 7,8 ha. Stuehuset er opført i 1931 og restaureret i 1983-84. Avlsbygningerne består af kvægstald fra 1931, svinestalde fra 1931 og 1969 samt maskinhus fra 1976. Besætningen består af lidt får. Der er 2 traktorer, elvarme og

vindmølle. Man anvender ingen fremmed arbejdskraft.

ELLEGÅRDSVEJ 5, "THORUP-ELLEGAARD", THORUP, 5485 SKAMBY, tlf. 64-851777.

TAGE NIELSEN, gårdejer, født d. 9.-9.-1937, søn af Asta og H.P. Nielsen, gift d. 9.-5.-1964 med Kirsten Pedersen, medhjælpende hustru, født d. 22.-10.-1943, datter af Bertha og Verner Pedersen. Parret har børnene: Anders, født d. 19.-10.-1964, Morten, født d. 29.-3.-1966 og Marianne, født d. 2.-5.-1973.

T.N. er dyrlæge. Han overtog gården i 1978 fra sin svigerfar Verner Pedersen. Ejendomsskyld 1.850.000. Areal 28,4 ha.

Stuehuset er opført i 1871 og løbende restaureret. Avlsbygningerne består af kvægstald fra 1951 ombygget til sostald i 1978, slagtesvinestald fra 1979 og lade fra 1871 ombygget til sostald i 1978. Gården drives med en svineproduktion på ca. 100 årssøer, der sælges 500-600 smågrise og 800-900 slagtesvin årligt. Planteproduktionens salgsafgrøder er raps og korn. Der er 4 traktorer og halmfyr. Maskinstation bruges til markarbejdet.



ELVEDGÅRDSVEJ 6-8, "ELVEDGAARD GODS", 5474 VEFLINGE, tlf. 64-801680 og 64-801315.

JAN HJEDS og ROBERT HJEDS CHRISTENSEN, godsejere.

R.H.C. er født d. 1.-2.-1932 og har tidligere været afdelingsleder. J.H. er født d. 6.-7.-1958, søn af R.H.C., uddannet agronom. Far og søn købte gården d. 1.-3.-1990 fra I/S Elvedgaard. Gården, der er en historisk herregård, blev først nævnt i 1400-

tallet, den var dengang ejet af den holstenske adelsmand Tidike Heest. Nuværende hovedbygning er fra 1721. I november 1990 etableredes PIC. Avlsbesætning.

Ejendomsskyld 8.170.000. Areal 165 ha., der er 55 ha. med anden beplantning. Stuehuset er restaureret omkr. 1970. Avlsbygningerne består af svinestald, lade og maskinhus. Gården drives med en svineproduktion på 250 årssøer. Der er 5 traktorer, 1 mejetærsker, plansilo, gennemløbstørreri med varm luft samt halmfyr. På gården er ansat 1 fodermester og 1 traktorfører.

ELVEDGÅRDSVEJ 27, "RØDEMOSEGAARD", 5474 VEFLINGE.

HANS HENRIK GRAVERGAARD, gårdejer. Omtales under Elvedgårdsvej 43. Stuehuset er opført før 1900. Avlsbygningerne består af drivhuse fra 1975. H.G. ejer og driver også Elvedgårdsvej 42 og 43 samt Hedebovej 40.

ELVEDGÅRDSVEJ 38, 5474 VEFLINGE, tlf. 64-801190.

JOHN OTTO BJØRN, antikvitetshandler, født d. 8.-10.-1932, søn af Esther Bjørn, gift d. 17.-9.-1960 med Benthe Veilbæk Thyme, medhjælpende hustru, født d. 30.-9.-1937, datter af Ellen Veilbæk og Christian Thyme. Parret har børnene: Anne, født d. 8.-5.-1962 og Helle, født d. 15.-10.-1965.

J.O.B. driver antikvitetsforretning med køb og salg. Han overtog gården d. 1.-10.-1986 fra Henry Nielsen.

Ejendomsskyld 420.000. Areal 5,5 ha. Der er bortforpagtet 3,8 ha.

Stuehuset er opført sidst i 1700 tallet og restaureret i 1989. Avlsbygningerne består af kvægstald og svinestald fra sidst i 1700 tallet begge renoveret i 1989, lade og garage fra 1932 og maskinhus fra omkr. 1930. Besætningen består af 3 hobbyheste. Der er 1 traktor og kombifyr.

ELVEDGÅRDSVEJ 42, "GRAVEGAARDEN", 5474 VEFLINGE.

HANS HENRIK GRAVERGAARD, gårdejer. Omtales under Elvedgårdsvej 43. Lejer, tlf. 64-801331.

KURT PEDERSEN, pensionist, født d. 26.-7.-1945, søn af Ester og Børge Pedersen, gift d. 26.-7.-1945 med Lis Christensen, pensionist, født d. 12.-4.-1953, datter af Henriette og Aage Christensen. Parret har børnene: Tina, født d. 11.-3.-1976, Rene, født d. 11.-8.-1977 og Brian, født d. 11.-4.-1981.

K.P. har lejet stuehuset fra 1979.

Ejendomsskyld 370.000. Areal 0,55 ha.

Stuehuset er opført før 1900.

ELVEDGÅRDSVEJ 43, "GRAVERGAARD", GRAVERGAARD, 5474 VEFLINGE, tlf. 64-831210.

HANS HENRIK GRAVERGAARD, proprietær, født d. 15.-3.-1944, søn af Valborg og Hans Kristian Jensen Gravergaard. H.H.G. har børnene: Lara Marie, født d. 21.-4.-1976, Jane Sofie, født d. 17.-2.-1978 og Frederik, født d. 28.-1.-1987.

Der bliver drevet arkitektvirksomhed på gården. H.H.G. har været på Næsgaard Landbrugsskole. Han overtog gården d. 31.-12.-1969 fra sin far Hans Kristian Jensen Gravergaard. Gården blev frikøbt i 1799.

Areal 93,8 ha., heraf tilkøbt 17 ha. Der er 5 ha. skov.

Stuehuset er opført i 1925 og restaureret i 1982. Avlsbygningerne består af kvægstald og svinestald fra 1924, deusuden er der funktionærbolig fra 1948, som i dag er udlejet. Gården drives udelukkende med planteproduktion bestående af korn, raps og ærter. Der er 3 traktorer og 1 mejetærsker. Maskinstation bruges til lidt af markarbejdet. H.H.G. ejer og driver også Elvedgårdsvej 27 og 42 samt Hedebovej 40.

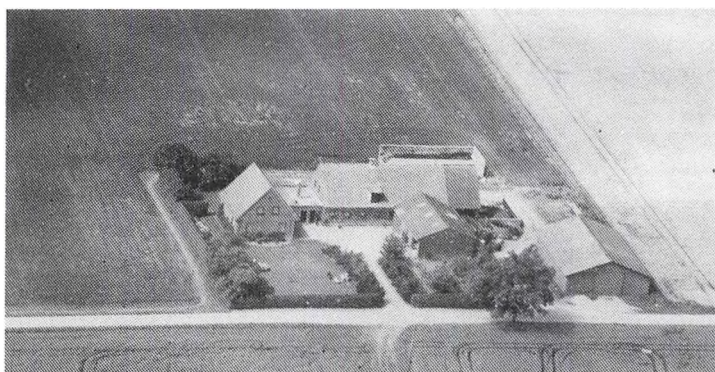

ENGHAVEN 14, JULLERUPMARK, 5471 SØNDERSØ, tlf. 64-841331.

KARL RASMUSSEN, husmand, født d. 26.-12.-1927, søn af Katrine og Marius Rasmussen, gift d. 26.-11.-1959 med Bodil Kristiansen, husbestyrerinde, født d. 21.-6.-1939, datter af Ingeborg og Johannes Kristiansen. Parret har børnene: Jørgen, født d. 18.-2.-1961, Hanne, født d. 9.-6.-1963 og Anne-Mette, født d. 26.-12.-1965.

K.R. har været på Korinth Landbrugsskole, han er i bestyrelsen for Søndersø og Omegns Husmandsforening. K.R. overtog gården d. 15.-10.-1954 fra Bøje Pedersen.

Ejendomsskyld 750.000. Areal 6,6 ha., der er lejet 2,2 ha.

Stuehuset er opført i 1938, det er restaurert i 1976 og tilbygget i 1987. Avlsbygningerne består af kvægstald fra 1938, roehus fra 1971-72, garage og lade fra 1962, kvie-stald og lade fra 1938, maskinhus fra 1978 og udendørs køresiloer. Gården drives med en kvægproduktion på 20 årskøer, 11 ungdyr og 7 slagtekalve af racen Jersey. Plante-produktionens salgsafgrøde er majs. Der er 2 traktorer, plansilo, korntørreri med kold luft samt staldvarme til stuehuset. Maskinstation bruges til lidt af markarbejdet.



FARSBØLLEVEJ 48, "LYKKEMOSEN", GAMBY, 5471 SØNDERSØ, tlf. 64-831475.

JØRGEN MOSEGAARD JENSEN, gårdejer, født d. 24.-2.-1948, søn af Laura Mosegaard og Herluf Jensen, gift d. 9.-12.-1972 med Bente From, kontorassistent, født d. 21.-6.-1947, datter af Esther og Kaj From. Parret har børnene: Jens, født d. 27.-1.-1974, Peter, født d. 24.-11.-1976 og Anna, født d. 22.-5.-1979.

J.M.J. har været på Dalum Landbrugsskole, han er kredsrepræsentant i Landboforeningen. J.M.J. overtog gården d. 1.-4.-1972 fra Viggo Haugsted.

Ejendomsskyld 1.180.000. Areal 20,1 ha., heraf tilkøbt 2,7 ha. Der er 2 ha. mose og forpagtet 3,8 ha.

Stuehuset er opført i 1923 og løbende vedligeholdt. Avlsbygningerne består af svine-stald fra 1927 ombygget i 1972, lade fra 1927 og garage/hønsehus fra omkr. 1880. Gården drives med en slagtesvineproduktion på 825 stk. årligt. Planteproduktionens salgsafgrøder er fabriksroer, ærter, hvede og byg. Der er 1 traktor, tårnsiloer, korntørreri med kold luft samt kombifyr. Man anvender ingen fremmed arbejdskraft. J.M.J. ejer og driver også "Mosegaard", Lykkesborgvej 27, Gamby.

FARSBØLLEVEJ 63, "MØLLESTEDET", 5471 SØNDERSØ.

LISBETH KÆRSBØL, gårdejer. Omtales under Rødegårdsvej 10, Søndersø.

L.K. overtog gården d. 1.-2.-1985 fra sin far Emil Christiansen. Nuværende ejer er 3. generation på gården.

Ejendomsskyld ca. 480.000. Areal 6 ha.

Stuehuset er opført omkr. 1800 og restaureret i 1979, det er lejet. Avlsbygningerne består af kvægstald og svinestald fra omkr. 1800. Maskinstation bruges til markarbejdet. L.K. og ægtefælle ejer også "Ørgård", Rødegårdsvej 10, 5471 Søndersø.

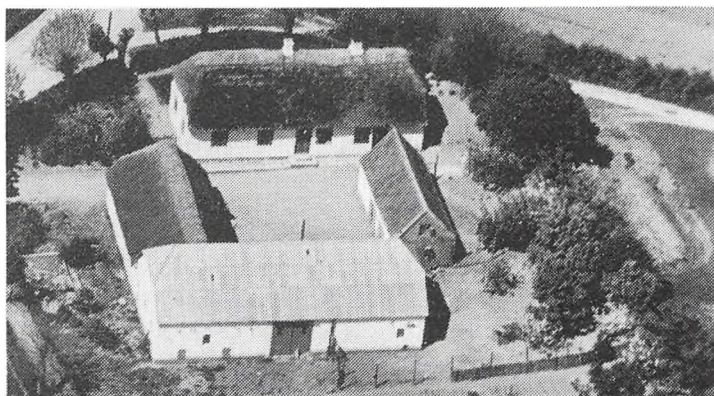

FARSTRUP HED 33, "ROSENLUND", FARSTRUP HED, 5471 SØNDERSØ, tlf. 64-801402.

KARL ROSENLUND, husmand, født d. 21.-9.-1935, søn af Oline og Rasmus Rosenlund, gift d. 21.-10.-1961 med Inge Dalsgaard, medhjælpende hustru, født d. 14.-10.-1940, datter af Eva og Aksel Dalsgaard. Parret har børnene: Keld, født d. 20.-8.-1959 og Per, født d. 16.-9.-1966.

K.R. er i bestyrelsen for Fyns Heste- og Kreaturforsikring. Han overtog gården i 1959 fra sin far Rasmus Rosenlund, som købte den i 1922.

Ejendomsskyld 830.000. Areal 7,6 ha., heraf tilkøbt 2,6 ha. Der er forpagtet 2,8 ha. Stuehuset er opført i 1912 og løbende restaureret. Avlsbygningerne, der nedbrændte i

1987, er genopført i 1989 med kvægstald, lade og maskinhus. Gården drives med en kvægproduktion på 21 årskøer, 24 ungdyr og 2 slagtekalve af racen Jersey. Planteproduktionens salgsafgrøde er sukkerroer. Der er 1 traktor og brændefyr. Maskinstation bruges til markarbejdet.

FARSTRUPVEJ 18, "HØJSLYKKEGAARD", FARSTRUP, 5471 SØNDERSØ.

BENT KRITENSEN, gårdejer, født d. 13.-9.-1958, søn af Grethe og Jørgen Kristensen, gift d. 1.-6.-1989 med Lone Kilde, børnehavemedhjælper, født d. 16.-2.-1966, datter af Ingelise og Marius Kilde. Parret har datteren Stine.

B.K. har været på Dalum Landbrugsskole, han er i Landboforeningens repræsentantskab og i Skolekontaktnævnet. B.K. overtog gården d. 1.-6.-1987 fra sin far Jørgen Kristensen. Nuværende ejer er 4. generation på gården, som har været i slægtens eje siden 1879.

Ejendomsskyld 1.050.000. Areal 19 ha., heraf tilkøbt 4 ha., der er 0,7 ha. skov.

Stuehuset er opført i 1879 og løbende restaureret. Avlsbygningerne består af ungdyrstald fra 1879 løbende renoveret, kostald fra 1974, garage og lade fra 1879 og maskinhus fra 1985. Gården drives med en kvægproduktion på 28 årskøer og 32 ungdyr af racen RDM. Planteproduktionens salgsafgrøder er sukkerroer og korn. Der er 4 traktorer, plansilo, korntørreri med kold luft og brændefyr. Maskinstation bruges til høst. På gården er ansat 1 fast medhjælper.

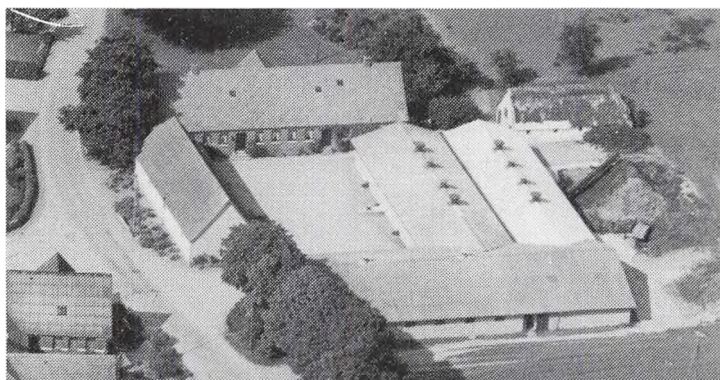

FARSTRUPVEJ 73, "FARSTRUPGAARD", FARSTRUP, 5471 SØNDERSØ, tlf. 64-801137.

MORTEN BO SØRENSEN, gård-ejer, født d. 9.-1.-1961, søn af Thea og Bent Sørensen.

M.B.S. har været på Dalum Landbrugsskole. Han overtog gården d. 1.-4.-1989 fra sin far Bent Sørensen.

Ejendomsskyld 2.550.000. Areal 28 ha., heraf tilkøbt 8 ha. Der er 2 ha. fredskov.

Stuehuset er opført sidst i 1860'erne. Avlsbygningerne består af svinestalde fra 1969, 2 fra 1970 og 1 fra 1975, lade og maskinhus fra 1860'erne. Gården drives med en slagtesvineproduktion på 1.600 stk. årligt. Planteproduktionens salgsafgrøder er rødsvingel, ærter, raps, sukkerroer, hvede og byg. Der er 2 traktorer, 1 mejetærsker, 1 roeoptager, fodersilo og kombifyr. Man anvender ingen fremmed arbejdskraft.

FARSTRUPVEJ 85, "AAGAARDE", FARSTRUP, 5471 SØNDERSØ, tlf. 64-801184.

FRANK KROGH NIELSEN, chauffør, født d. 15.-8.-1945, søn af Martin Nielsen.

F.K.N. overtog gården d. 1.-9.-1978 fra sin far Martin Nielsen.

Ejendomsskyld 990.000. Areal 6,3 ha., heraf tilkøbt 2,55 ha. Der er 2 ha. marginaljord og bortforpagtet 11 ha.

Der er 1 traktor på gården.

FARSTRUPVEJ 95, "AAGAARDSMINDE", FARSTRUP-HED, 5471 SØNDERSØ.

FREDE JØRGENSEN, gårdejer, født d. 17.-10.-1952, søn af Rigmor og Alfred Jørgensen, gift d. 15.-3.-1986 med Karen Margrethe Hansen, fabriksarbejder, født d. 14.-11.-1956, datter af Karen og Thormod Hansen. Parret har børnene: Agnete, født d. 14.-11.-1981 og Kim, født d. 28.-9.-1984.

F.J. har været på landbrugskursus. Han overtog gården d. 1.-9.-1989 fra sin far Alfred Jørgensen.

Ejendomsskyld 1.150.000. Areal 17 ha., der er 1 ha. fredskov og 0,55 ha. mose.

Stuehuset er opført omkr. 1909 og løbende restaureret. Avlsbygningerne består af kvægstald og lade fra 1909 begge ombygget løbende, svinestald og maskinhus fra 1976. Gården drives med en alsidig produktion på 19 årskøer, 6 ungdyr og 5 slagtekalve af racen Jersey samt 7 årssøer, der produceres 80 slagtesvin årligt. Planteproduktionens

salgsafgrøder er raps og korn. Der er 4 traktorer, 1 mejetærsker, plansilo, korntørreri med kold luft samt kombifyr. Maskinstation bruges til lidt af markarbejdet. På gården er ansat 1 skoledreng til hjælp.

FJÆLLEBROVEJ 2, SVENDSTRUP, 5471 SØNDERSØ, tlf. 64-841668.

JØRGEN BRØNDGAARD MADSEN, gårdejer, født d. 18.-10.-1944, søn af Gudrun og Henry Madsen, gift d. 12.-1.-1972 med Ingrid Rasmussen, sparekasseassistent, født d. 13.-5.-1946, datter af Helga og Ingvald Rasmussen. Parret har sønnen Simon, født d. 16.-12.-1974.

J.B.M. har været på Lyngby Landbrugsskole. Han overtog gården i 1984 fra Marius Nielsen.

Ejendomsskyld 1.800.000. Areal 26 ha., der er 0,5 ha. mose og forpagtet 3,8 ha. Stuehuset er opført i 1986. Avlsbygningerne består af 1 gammel længe fra den oprindelige gård, længen bruges som garage m.m., desuden er der maskinhus fra 1987. Gården drives udelukkende med planteproduktion bestående af hvede, byg, sukkerroer og porrer. Der er 4 traktorer, 1 mejetærsker og 1 maskinmarkvandingsanlæg. I sæsonen er ansat 1 skoleelev. J.B.M. ejer og driver også "Dybæksgaard", Møllevej 45, Moderup, 5471 Søndersø.



FJÆLLEBROVEJ 31, "HAVRE-DALSGAARD", FJÆLLEBRO, 5471 SØNDERSØ.

TORBEN DAM, gårdejer, født d. 20.-10.-1941, søn af Marie og Niels Dam, gift d. 14.-11.-1964 med Margit Rasmussen, medhjælpende hustru, født d. 22.-10.-1944, datter af Ellen og Gunnar Rasmussen. Parret har børnene: Merete, født d. 28.-5.-1966 og Flemming, født d. 16.-12.-1969. M.D. døde i 1987.

T.D. kører maskinstation i området, han har været på Dalum Landbrugsskole og er i regnskabsudvalget i Landboforeningen. Han overtog gården d. 1.-11.-1964 fra Peter Rasmussen. Ejendomsskyld 2.800.000. Areal 58,8 ha., heraf tilkøbt 46,2 ha., der er 2,8 ha. skov og 1,7 ha. eng. Yderligere 19,3 ha. er forpagtet.

Stuehuset er opført i 1903 og restaurert i perioden 1975-1980. Avlsbygningerne består af kvægstald fra 1965 løbende tilbygget, spaltstald fra omkr. 1970, svinestalde fra 1903 og 1965 løbende tilbygget, maskinhus fra 1981, gylletank og udendørs køresilo. Gården drives med en alsidig produktion på 40 årskøer, 40 ungdyr og 20 slagtekalve af racen RDM samt 70 årssøer, der sælges 1.000 smågrise og 400 slagtesvin årligt. Planteproduktionens salgsafgrøder er raps, sukkerroer, brødhvede og maltbyg. Der er 5 traktorer, 1 mejetærsker, 1 rundballepresser, 1 roeoptager, plansilo samt korntørreri med varm og kold luft. På gården er ansat 2 faste medhjælpere samt lidt løs medhjælp ca. 2 pr. sæson. T.D. ejer og driver også Allesøvej 28 i Odense og Ejlby Lundevej 19 og 26 i Søndersø.

FLINTEBJERG 17, "REGITZES-MINDE", FLINTEBJERG, 5462 MORUD, tlf. 64-891410.

BENDT L. LARSEN, gårdejer, født d. 26.-4.-1942, søn af Asta og Gunner Larsen, gift d. 29.-5.-1971 med Inger S. Larsen, socialrådgiver, født d. 2.-1.-1945, datter af Petrine Johanne og Mogens Larsen. Parret har børnene: Lone, født d. 23.-5.-1972 og Martin, født d. 21.-5.-1974.



B.L.L. har været på Midtjyllands Landbrugsskole i Grindsted, han er formand for Bogense 4H. B.L.L. overtog gården d. 1.-9.-1970 fra Erik B. Hansen.

Ejendomsskyld 750.000. Areal 10,6 ha., der er 0,8 mose.

Stuehuset er opført i 1858 og løbende restaureret. Avlsbygningerne, der er opført i 1859, består af kvægstald, svinestald og lade alle løbende restaureret. Gården drives udelukkende med planteproduktion bestående af korn, ærter og raps. Der er 1 traktor og halmfyr. Maskinstation bruges til markarbejdet.



FLYTTERUPGYDEN 19, "RØNNE-MOSELUND", HINDEVAD, 5471 SØNDERSØ, tlf. 64-831725.

HERDIS LARSEN, gårdejer, født d. 8.-6.-1928, datter af Krestine og Hans Martin Hansen, gift d. 20.-10.-1945 med Karl Skovgaard Larsen, forpagter, født d. 2.-6.-1927, søn af Jenny og Karl Larsen. Parret har børnene: Mona, født d. 14.-8.-1950, Tommy, født d. 22.-2.-1952, Rita Jenny, født d. 5.-2.-1954, Karl Hans, født d. 11.-8.-1956, Ole, født d. 30.-

11.-1957 og Per, født d. 28.-2.-1959. K.S.L. døde i 1963.

H.L. overtog gården d. 1.-9.-1975 fra sin mor Krestine Hansen. Nuværende ejer er 3. generation på gården.

Ejendomsskyld 740.000. Areal 11 ha., heraf bortforpagtet 10,5 ha. Stuehuset er opført i 1882 og restaureret i 1988. Avlsbygningerne består af kvægstald fra 1882 renoveret i 1974, svinestald fra 1920, lader fra 1882 og 1905 restaureret i 1922.

FLYTTERUPGYDEN 31, "LILLE TROLDDAHL", GAMBY-MARK, 5471 SØNDERSØ, tlf. 64-831469.

GOTFRED MORTENSEN, entreprenør, født d. 3.-4.-1930, søn af Anna og Laurids Mortensen, gift d. 27.-5.-1954 med Edith Schultz, husmor, født d. 4.-5.-1931, datter af Kathrine og Christian Schultz. Parret har børnene: Jens Erik, født d. 25.-8.-1955 og Bjarne, født d. 25.-6.-1958.

G.M. overtog gården d. 1.-2.-1955 fra Anna Thomsen.

Areal 3,8 ha., der er frasolgt 5,5 ha.

Stuehuset er opført først i 1800-tallet og restaureret omkr. 1979. Avlsbygningerne består af kvægstald fra 1956 og lade fra 1907. Besætningen består af ca. 8 slagtekalve af blandet race. Planteproduktionens salgsafgrøde er hvede. Der er 1 traktor, plansilo og fast brændselsfyr. Man anvender ingen fremmed arbejdskraft.

FLYTTERUPGYDEN 33, "LILLE LØKKEDAHL", GAMBY-MARK, 5471 SØNDERSØ.

PALLE ERLING BORUP MORTENSEN, økologavler, født d. 9.-4.-1956, søn af Juliane og Sander Mortensen, bor sammen med Anette Ihler Fischer, børnehavepædagog, født d. 19.-8.-1958, datter af Annelise og Mogens Fischer. Parret har sønnen Andreas.

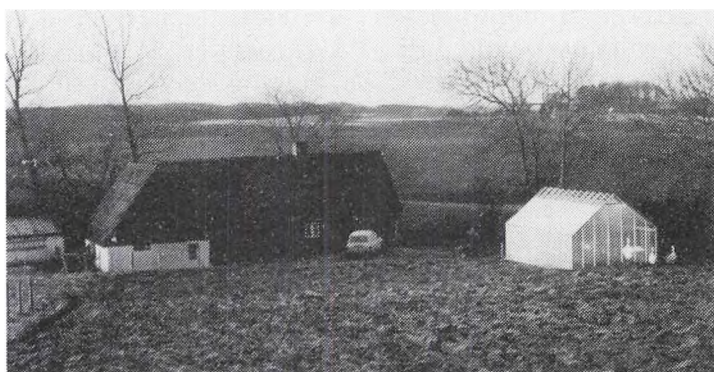

P.E.B.M. overtog gården d. 11.-12.-1986 fra Ruth og Kaj Poul Klavsen.

Ejendomsskyld ca. 560.000. Areal 2,2 ha.

Stuehuset er restaureret i 1988. Besætningen består af gæs og høns. Planteproduktionens salgsafgrøder er grønsager. Der er 1 traktor og fast brændselsfyr. Man anvender ingen fremmed arbejdskraft.



FLYTTERUPGYDEN 58, "STENTEBJERG", GAMBY-MARK, 5471 SØNDERSØ, tlf. 64-831020.

VALDEMAR ARNDAL, gårdejer, født d. 23.-8.-1915, søn af Wilhelmine Jackobine Marie og Hans Jørgen Arndal, gift d. 17.-4.-1935 med Anna Emilie Andersen, husmor, født d. 25.-4.-1916, datter af Maren og Hans Christian Andersen. Parret har børnene: Egon, født d. 19.-7.-1935, Dorris, født d. 9.-5.-1938, tvillingerne

Edith og Sonja, født d. 9.-10.-1940, Verner, født d. 9.-3.-1942, tvillingerne Villy og Erling, født d. 22.-12.-1946 samt Susanne, født d. 10.-12.-1957.

B.A. har været på Dalum Landbrugsskole. Han overtog gården d. 1.-4.-1946 fra sin svigermor Maren Andersen.

Ejendomsskyld 680.000. Areal 0,55 ha., der er frasolgt 10,4 ha.

Stuehuset er opført i 1987. Avlsbygningerne består af svinestald fra omkr. 1840, den er nu ombygget. Der er 1 traktor på gården.

FLYTTERUPGYDEN 60, "ØENHOLT", GAMBY, 5471 SØNDERSØ, tlf. 64-831806.

OLE AKSEL FELDT, lagereksponent, født d. 20.-9.-1944, søn af Ingeborg og Viggo Feldt, gift d. 28.-2.-1964 med Lis Holm Uth, socialpædagog, født d. 19.-7.-1946, datter af Meta Holm og Erik Uth. Parret har børnene: Connie, født d. 9.-9.-1964 og Danny, født d. 8.-12.-1966.

O.A.F. driver Kennel Øenfeldt med opdræt af Collies, han er intruktør i hundedressur. O.A.F. overtog gården d. 1.-6.-1983 fra Poul E. L. Thoresson.

Ejendomsskyld 420.000. Areal 0,55 ha.

Stuehuset er opført i 1897 og restaureret i 1987. Avlsbygningerne består af kvægstald, svinestald og lade alle fra 1897. Dyrebestanden er ca. 14 hunde. Der er brændefyr og elvarme på gården.



FRIGÅRDSVEJ 35, GAMBY-MARK, 5471 SØNDERSØ, tlf. 64-831543.

GUNNAR SCHULTZ, gårdejer, født d. 22.-10.-1924, søn af Kathrine og Christian Schultz, gift d. 25.-7.-1950 med Rigmor Dyrehave, husmor, født d. 18.-6.-1931, datter af Helga og Johannes Dyrehave. Parret har børnene: Bente, født d. 18.-12.-1950, Inge, født d. 5.-4.-1954, Jytte, født d. 26.-1.-1958, Anne, født d. 6.-9.-1960 og Jørgen, født d.



13.-12.-1964.

G.S. har været på Langelands Landbrugsskole. Han overtog gården d. 1.-11.-1963 fra sin far Christian Schultz.

Ejendomsskyld 590.000. Areal 9,9 ha.

Stuehuset er opført i 1910 og restaureret i 1988. Gården drives med en kvægproduktion

på 14 årskøer, ca. 8 ungdyr og 4 slagtekalve af blandet race. Planteproduktionens salgsafgrøder er roer, korn og græs. Der er 1 traktor og kombifyr. Maskinstation bruges til markarbejdet.

GLAVENDRUPVEJ 46, GLAVENDRUP, 5485 SKAMBY, tlf. 64-851378.

HELMUTH HANSEN, gårdejer, født d. 15.-10.-1931, søn af Mette og Peter Hansen, gift i 1959 med Tove Hansen, hjemmehjælper, født d. 5.-9.-1936, datter af Gudrun og Ejnar Hansen. Parret har børnene: Ingerlise, født d. 10.-8.-1960 og Lene, født d. 5.-8.-1975.

H.H. har været på Kærhave Landbrugsskole. Han overtog første halvpart af gården i 1959 og resten i 1966 fra sin far Peter Hansen. Nuværende ejer er 3. generation på gården.

Ejendomsskyld 1.200.000. Areal 26,3 ha.

Stuehuset er opført i 1878 og løbende restaureret. Avlsbygningerne, der alle er fra 1878 og løbende renoveret, består af kvægstald, svinestald og lade. Gården drives udelukkende med planteproduktion bestående af byg, hvede, raps og sukkerroer. Der er 1 traktor, 1 mejetærsker og olie fyr. Maskinstation bruges til markarbejdet.

GLAVENDRUPVEJ 51, "RUNESTENSGÅRDEN", GLAVENDRUP, 5485 SKAMBY, tlf. 64-851310.

NIELS EDVIN TRAUM ULRIKSEN, gårdejer, født d. 22.-4.-1938, søn af Ella og Poul Ulriksen, gift d. 9.-4.-1960 med Gudrun Knudsen, medhjælpende hustru, født d. 17.-2.-1936, datter af Kirstine og Hans Knudsen. Parret har børnene: Birthe, født d. 10.-6.-1960, Niels, født d. 3.-8.-1961, Lars, født d. 8.-1.-1964 og Mogens, født d. 8.-9.-1966.

N.E.T.U. har været på Vejlby-Risskov Landbrugsskole. Han overtog gården i 1971 fra sin far Poul Ulriksen. Nuværende ejer er 3. generation på gården.

Ejendomsskyld 1.520.000. Areal 24,8 ha., der er forpagtet 4,1 ha.

Stuehuset er opført omkr. 1890 og restaureret løbende siden 1971. Avlsbygningerne består af 2 gamle svinestalde restaureret i 1974 og 1975 samt 2 nye svinestald fra 1971 og 1978, lade fra 1983 og maskinhuse fra 1979. Gården drives med en svineproduktion på 32 årssøer, der produceres 600 slagtesvin årligt. Planteproduktionens salgsafgrøder er sukkerroer, ærter, fabriksroer, hvede, maltbyg og raps. Der er 2 traktorer, 1 mejetærsker, fodersiloer og kombifyr. M.E.T.U. ejer og driver også Rostrupvej 34.



GLAVENDRUPVEJ 56, GLAVENDRUP, 5485 SKAMBY, tlf. 64-851332.

KAJ KNUDSEN, gårdejer, født d. 5.-5.-1931, søn af Inger Marie og Johannes Knudsen, gift d. 17.-7.-1958 med Esther Hansen, kontorassistent, født d. 13.-2.-1933, datter af Eva og Ejnar Hansen. Parret har børnene: Anne-Marie, født d. 19.-4.-1959, Anders, født d. 28.-2.-1963 og Jens Aage, født d. 16.-4.-1965.

K.K. har været på Korinth Landbrugsskole. Han forpagtede gården i 1960 og overtog den i 1965 fra sin far Johannes Knudsen. Nuværende ejer er 6. generation på gården. Ejendomsskyld 2.200.000. Areal 35,5 ha., heraf tilkøbt 6 ha., der er forpagtet 4 ha. Stuehuset er opført i 1912 og løbende restaureret. Avlsbygningerne består af kvægstald og hestestald fra 1880 begge ændret til svinestald i 1965, svinestald fra 1880, lade fra 1880 ændret til svinestald i 1976 og maskinhuse fra 1963 og 1964. Gården drives med en svineproduktion på 800 slagtesvin årligt. Planteproduktionens salgsafgrøder er raps, ærter, korn og sukkerroer. Der er 3 traktorer, 1 mejetærsker og fast brændselsfyr. Maskinstation bruges til markarbejdet. K.K. ejer og driver også Nørre-Næså 48, Otterup Kommune, denne gård er på 22 ha. Stuehuset er opført i 1895, det er udlejet.

GL SKOLEVEJ 10, TÅGERUD, 5462 MORUD.

ANDERS DRUD, ejendomsmægler, født d. 25.-3.-1935, søn af Karen og Aage Drud, gift d. 27.-8.-1960 med Minna Rasmussen, medhjælpende hustru, født d. 23.-12.-1935, datter af Ellen og Anders Rasmussen. Parret har børnene: Jørgen, født d. 2.-9.-1964 og Jette, født d. 10.-6.-1970.

A.D. har været på Dalum Landbrugsskole. Han overtog gården d. 11.-6.-1960 fra Marius Kryllmann.

Ejendomsskyld 1.300.000. Areal 24,5 ha., der er bortforpagtet 22 ha.

Stuehuset er opført sidst i 1800 tallet og restaureret i 1940'erne. Avlsbygningerne består af kvægstald, svinestald og lade alle opført i 1910. Der er halmfyr på gården.

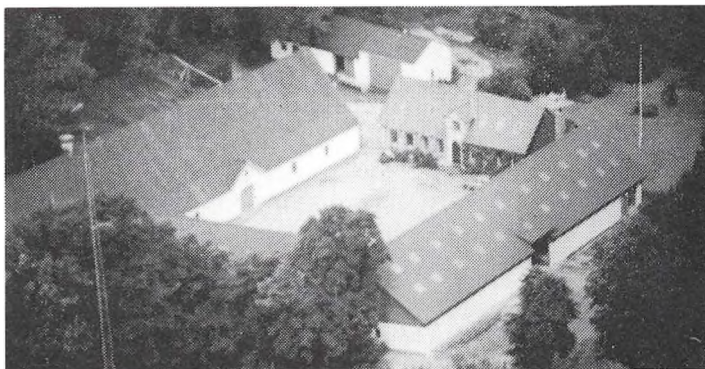

GULLESHØJ 10, "ØRRITSLEV-GAARD", ØRRITSLEV, 5471 SØNDERSØ, tlf. 64-891558.

KNUD DAMGAARD KNUDSEN, proprietær, født d. 7.-10.-1933, søn af Ellen og Peder Damgaard Knudsen, gift d. 10.-3.-1958 med Lilli Hjorth Jensen, medhjælpende hustru, født d. 20.-6.-1936, datter af Marie Hjorth og Hans Christian Jensen. Parret har børnene: Vagn, født d. 28.-5.-1962, Gert, født d. 8.-4.-1965 og Git-

te, født d. 18.-9.-1972.

K.D.K. har været på Dalum Landbrugsskole, han er i bestyrelsen for Nordfyns Landboforening. K.D.K. overtog gården d. 1.-8.-1970 fra Johannes Jensen.

Ejendomsskyld 5.400.000. Areal 91,3 ha., heraf tilkøbt 18 ha. Der er forpagtet 60 ha. Stuehuset er opført omkr. 1880 og restaureret i 1973. Avlsbygningerne består af lader fra 1870, 1882 og 1990 samt maskinhus fra 1979. Gården drives udelukkende med planteproduktion bestående af sukkerroer, hvede, fremavlsmalbyg, græsfrø, fremavlsfoderarter og vinterraps. Der er 4 traktorer, 1 mejetærsker, 1 teleskoplæsser, plan- og tårnsilo, korntørreri med varm og kold luft samt halmfyr. Maskinstation bruges til en del af markarbejdet. På gården er ansat 1 fast medhjælper. K.D.K. ejer og driver også "Højagergaard", Kosterlevhuse 30, Søndersø.

GULLESHØJ 11, ØRRITSLEV, 5471 SØNDERSØ, tlf. 64-891360.

OVE KRISTIANSEN, gårdejer, født d. 27.-7.-1941, søn af Magrethe og Johannes Kristiansen, gift d. 1.-3.-1964 med Irene Jakobsen, medhjælpende hustru, født d. 16.-2.-1947, datter af Inger og Svend Jakobsen. Parret har børnene: Marianne Magrethe, født d. 15.-1.-1964, Lone, født d. 24.-3.-1965 og Allan Johannes, født d. 1.-2.-1968.

O.K. driver Ørritslev Maskinstation. Han overtog gården i 1964 fra sin far Johannes Kristiansen.

Ejendomsskyld 2.300.000. Areal 14,3 ha., heraf tilkøbt 2,2 ha. Der er forpagtet 25 ha. Stuehuset er opført i 1882 og løbende restaureret. Avlsbygningerne består af lade fra 1980, flere maskinhus fra 1970-1990. Gården drives udelukkende med planteproduktion bestående af sukkerroer, hvede, byg, rug og raps. På gården er de nødvendige maskiner til drift af maskinstation. Desuden er der plansilo, korntørreri med varm og kold luft samt halmfyr. Man anvender ingen fremmed arbejdskraft.

GULLØKKEN 21, "HAARSLEVGAARD", HAARSLEV, 5471 SØNDERSØ, tlf. 64-831258. JENS JENSEN, proprietær, født d. 3.-3.-1953, søn af Ruth og Julius Jensen, gift d. 17.-5.-1975 med Marianne Pedersen, sygehjælper, født d. 8.-11.-1954, datter af Gudrun og Svend Pedersen. Parret har børnene: Kia, født d. 16.-9.-1975 og Martin, født d. 3.-3.-1978.

J.J. overtog gården i 1986 fra sin far Julius Jensen. Nuværende ejer er 3. generation på gården, som tidligere var fæstegård under "Sandagergaard".

Ejendomsskyld 2.890.000. Areal 91 ha., der er 11 ha. skov.

Stuehuset er opført i 1912 og løbende vedligeholdt. Avlsbygningerne består af kvæg-

stald, svinestald ombygget fra hestestald i 1962, kombineret lade og maskinhus samt udendørs køresilo. Gården drives med en slagtesvineproduktion på ca. 450 stk. årligt. Planteproduktionens salgsafgrøder er byg, hvede, rug, vinterbyg, foderærter, vinterraps og sukkerroer. Der er 3 traktorer, 1 mejetærsker, tårnsilo, korntørreri med varm og kold luft samt kombifyr. Maskinstation bruges til en del af markarbejdet.

GULLØKKEN 55, MODERUP, 5471 SØNDERSØ.

HANS KRISTIAN JAKOBSEN, gårdejer. Omtales under Moderupvej 24.

H.K.J. overtog gården i 1986 fra Helge Nielsen.

Ejendomsskyld 880.000. Areal 13,6 ha., der er 0,5 ha. granskov.

Stuehuset er opført i 1951. Avlsbygningerne består af kvægstald, svinestald og lade alle fra 1951 samt maskinhus fra omkr. 1960. Gården drives udelukkende med plante-
produktion bestående af hvede, vinterbyg og raps. Der er maskinfællesskab med Moderupvej 24, Moderup, 5471 Sønderød, som H.K.J. også ejer og driver.



HAVGÅRDSVEJ 9, FARSTRUP, 5471 SØNDERSØ, tlf. 64-801081. SVEND ANDERSEN, frugtavlser, født d. 15.-12.-1924, søn af Klara og Rasmus Andersen, gift med Irene Petersen, født d. 12.-10.-1928, datter af Karen og Albert Petersen. Parret har sønnen Lars, født d. 9.-3.-1954. S.A. overtog gården i 1952 fra sin svigerfar Albert Petersen. Nuværende ejer er 4. generation på gården.

Ejendomsskyld ca. 950.000. Areal 13,8 ha., der er forpagtet 2,8 ha.

Stuehuset er opført i 1864 og løbende restaureret. Avlsbygningerne består af gammel lade og ventilerede lagre fra 1966 og 1977. Gården drives udelukkende med plante-
produktion bestående af æbler, pærer, kirsebær, blommer(jkvdbær og kartofler. Der er 2 traktorer, sorterermaskiner, pakkemaskiner og kombifyr. Sønnen Lars, der har været på Gartner- og Frugtavlsskolen Søhus, er ansat på gården, desuden er der en del sæsonarbejdere.

HAVGÅRDSVEJ 12, "LUNDEGAARD", FARSTRUP, 5471 SØNDERSØ, tlf. 64-801045.

KARL IVER BUSE, gårdejer, født d. 6.-10.-1925, søn af Gerda og Andreas Buse, gift d. 29.-12.-1960 med Inga Eline Johansen, medhjælpende hustru, født d. 30.-11.-1934, datter af Gerda og Niels Johansen. Parret har børnene: Birgitte, født d. 26.-6.-1963 og Anny, født d. 22.-9.-1965.



K.I.B. har været på Korinth Landbrugsskole. Han overtog gården i 1968 fra sine forældre Gerda og Andreas Buse. Nuværende ejer er 3. generation på gården.

Ejendomsskyld ca. 1.660.00. Areal 29 ha., der er lidt skov.

Stuehuset er opført i 1866 og løbende restaureret. Avlsbygningerne består af kvægstald, svinestald og lade alle fra 1924, garage og lagerrum fra 1866 og maskinhus fra omkr. 1948. Gården drives med en alsidig produktion på 10 årskøer, 5 ungdyr og 2 slagtekalve af racen RDM samt 10 årssøer, der sælges 32 smågrise og 97 slagtesvin årligt, desuden er der fåravlscenter med ca. 25 får af racen Oxforddown, lam sælges med stamtavler. Der er 2 traktorer og plansilo. Maskinstation bruges til lidt af markarbejdet.

HAVGÅRDSVEJ 17, "HOLMELUND", FARSTRUP, 5471 SØNDERSØ, tlf. 64-801079. FRITS ANDREAS ANDERSEN BUSE, gårdejer, født d. 4.-3.-1927, søn af Gerda og Andreas Buse, gift d. 22.-6.-1957 med Anna Andersen, født d. 18.-4.-1930, datter af Kirstine og Aksel Andersen. Parret har børnene: Annemarie, født d. 14.-12.-1957, Gerda Kirstine, født d. 27.-11.-1960 og Karin, født 22.-6.-1964.

F.A.A.B. har været på Korinth Landbrugsskole. Han blev forpagter på gården i 1954 og overtog den i 1964 fra Marie Karoline Andersen Buse. Nuværende ejer er 2 generation på gården.

Areal 27,5 ha., heraf tilkøbt 11,5 ha.

Stuehuset er opført i 1888 og løbende restaureret. Avlsbygningerne består af kvægstald, svinestald og lade alle fra 1951 samt maskinhus fra 1971. Gården drives med en alsidig produktion på 15 årssøer, der produceres 150 slagtesvin årligt, der er 10 årsammekøer og 3 slagtekalve af blandet race, desuden er der 8 heste af Belgisk race, der drives avl på disse heste. Planteproduktionens salgsafgrøder er maltbyg og korn. Der er 3 traktorer, 1 mejetærsker, plan- og tårnsiloer samt korntørreri med varm og kold luft. Man anvender ingen fremmed arbejdskraft.

HAVGÅRDSVEJ 36, 5471 SØNDERSØ.

ANDERS LYSHØJ HAUGAARD, gårdejer, født d. 13.-4.-1927, søn af Marta Lyshøj og Hans Laurids Haugaard, gift d. 13.-6.-1952 med Eva Annelise Lysholt, medhjælpende hustru, født d. 2.-12.-1927, datter af Maren og Mads Lysholt. Parret har børnene: Conni, født d. 8.-7.-1953, Birthe, født d. 2.-2.-1958 og Pia, født d. 30.-12.-1965.

A.L.H. overtog gården i 1964 fra sin far Hans Laurids Haugaard. Nuværende ejer er 8. generation på gården.

Ejendomsskyld 2.600.000. Areal 60 ha., der er 11 ha. fredskov.

Stuehuset er opført i 1891 og løbende restaureret. Avlsbygningerne består af kvægstald, hestestald, tærskelade og lade alle fra 1890 samt svinestald fra 1926. Gården drives med en svineproduktion på 10 årssøer, der produceres 120 slagtesvin årligt. Planteproduktionens salgsafgrøder er ærter, sukkerroer og maltbyg. Der er 2 traktorer, 1 mejetærsker, plansilo, korntørreri med varm og kold luft samt træfy. Maskinstation bruges til markarbejdet.

HAVREKÆR 37, "SKYTTEGAARD", 5474 VEFLINGE, tlf. 64-801666.

POUL GREVE, gårdejer, født d. 20.-4.-1958, søn af Astrid og Hans Greve.

P.G. har været på Dalum og Korinth landbrugsskoler. Han overtog gården d. 1.-12.-1986 fra Harry Rich.

Ejendomsskyld 1.900.000. Areal 24 ha., der er forpagtet 22 ha.

Stuehuset er opført i 1875 og restaureret omkr. 1980. Avlsbygningerne består af svinestalde fra 1875, 1962 og 1974, kombineret lade og maskinhus fra 1976, foderhus fra 1875 senere ombygget samt gylletank. Gården drives med en slagtesvineproduktion på ca. 2.000 stk. årligt. Planteproduktionens salgsafgrøder er hvede, byg, sukkerroer, konservesærter, vinterraps og porrer. Der er 2 traktorer, 1 maskinmarksvandingsanlæg, plansilo samt korntørreri med varm og kold luft. Maskinstation bruges til en del af markarbejdet. I sæsonen er ansat skolebørn.

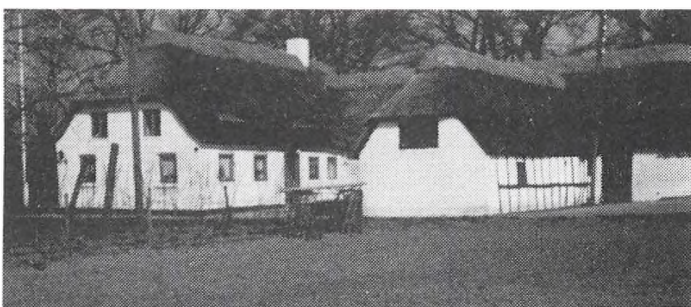

HAVREKÆR 49, ELVED-MARK, 5474 VEFLINGE, tlf. 64-801199.

JOHANNES MIKKELSEN, husmand, født d. 21.-3.-1911, søn af Marie og Martin Mikkelsen, bor sammen med søsteren Inger Mikkelsen, husmor, født d. 24.-2.-1906.

J.M. overtog gården d. 1.-12.-1956 fra sin far Martin Mikkelsen.

Ejendomsskyld 370.000. Areal 3,8 ha., heraf tilkøbt 1,1 ha.

Stuehuset er opført omkr. 1800 og restaureret i 1983. Avlsbyg-

ningerne består af kvægstald og svinestald fra omkr. 1800 begge senere restaureret

samt hønsehus fra omkr. 1963. Besætningen består af 1 årsso. Planteproduktionens salgsafgrøde er korn. Der er 1 traktor. Maskinstation bruges til markarbejdet.

HEDEBOVEJ 21, "STORE HEDEGAARD", 5474 VEFLINGE, tlf. 64-801165.

JENS LOMDAHL, gårdejer, født d. 9.-4.-1925, søn af Anne og Hans Lomdahl, gift d. 20.-7.-1962 med Asta Knudsen, medhjælpende hustru, født d. 11.-10.-1928, datter af Martha og Martin Knudsen. Parret har børnene: Kirsten, født d. 5.-9.-1962 og Martin, født d. 13.-10.-1964.

J.L. har været på Korinth Landbrugsskole. Han overtog gården i 1962 fra Kaj Nielsen. Ejendomsskyld 1.200.000. Areal 17 ha., heraf tilkøbt 2,2 ha. Der er 2 ha. skov og forpagtet 3,3 ha.

Stuehuset er opført i 1902 og løbende moderniseret. Avlsbygningerne består af kvægstalde fra 1902 og 1972, svinestald fra 1902 samt kombineret lade og maskinhus fra 1972. Gården drives med en kvægproduktion på 35 slagtekalve af racen Jersey, 3 års ammekøer og 6 ungdyr af racerne Jersey og Simmentaler. Planteproduktionens salgsafgrøder er hvede, byg, vinterraps og foderærter. Der er 2 traktorer, sprinklervandingsanlæg og træfyr. Maskinstation bruges til lidt af markarbejdet.

HEDEBOVEJ 26, 5474 VEFLINGE, tlf. 64-801071.

ANDERS FREDERIK KROER, gårdejer, født d. 24.-2.-1926, søn af Karoline og Johannes Kroer, gift d. 29.-4.-1955 med Asta Pedersen, medhjælpende hustru, født d. 6.-11.-1931, datter af Magna og Niels Peter Pedersen. Parret har børnene: Lisbeth, født d. 18.-6.-1956, Karsten, født d. 12.-9.-1959 og Lene, født d. 21.-9.-1967.

A.F.K. har været på Fyns Stifts Husmandsskole (nu Nordisk Landbrugsskole). Han købte jorden i 1953 fra Jørgen Pedersen.

Ejendomsskyld 910.000. Areal 9,2 ha., heraf tilkøbt 3,3 ha.

Stuehuset er opført i 1953 og løbende moderniseret. Avlsbygningerne består af kvægstald fra 1953, svinestald fra 1953 ombygget til kvægstald, svinestald fra 1970, lade og maskinhus. Gården drives med en alsidig produktion på 15 årssøer, der produceres ca. 300 slagtesvin årligt, der er 10 slagtekalve af blandet race, 4 års ammekøer og 4 ungdyr af racen Hereford, desuden er der 3 får og 1 vædder af racen Texel. Der er 2 traktorer, 1 sprinklermarkvandingsanlæg og tårnsilo. Man anvender ingen fremmed arbejdskraft.

HEDEBOVEJ 71, "ERIKSMINDE", HEDEBOERNE, 5474 VEFLINGE, tlf. 64-831204.

AAGE IVERSEN, gårdejer, født d. 21.-6.-1934, søn af Marta og Georg Iversen, gift d. 29.-12.-1960 med Esther Pedersen, husmor, født d. 29.-8.-1938, datter af Inger og Hans Marius Pedersen. Parret har børnene: Birgit, født d. 2.-7.-1961 og John, født d. 26.-3.-1964. Aa.I. har været på Dalum Landbrugsskole. Han overtog gården d. 1.-7.-1969 fra sin far Georg Iversen.

Ejendomsskyld 2.600.000. Areal ca. 61 ha., der er 1,1 ha. skov og forpagtet 30,3 ha.

Stuehuset er opført i 1912 og løbende restaureret. Avlsbygningerne består af kvægstald, svinestald og lade alle fra 1912 samt maskinhus fra 1974. Gården drives med en svineproduktion på ca. 500 slagtesvin årligt. Planteproduktionens salgsafgrøder er korn, sukkerroer, ærter og raps. Der er 3 traktorer, 1 mejetærsker, plansilo, korntørreri med varm og kold luft samt halmfyr. Man anvender ingen fremmed arbejdskraft.

HEDEBOVEJ 74, "BRUUNSBJERG", HEDEBOERNE, 5474 VEFLINGEN, tlf. 64-831322.

HANS VEST HANSEN, frugtavlser, født d. 28.-1.-1925, søn af Maren Kerstine og Hans Peter Hansen, gift d. 22.-2.-1947 med Ketty Katrine Varber, husmor, født d. 12.-2.-1930, datter af Jenny og Adolf Varber. Parret har børnene: Else, født d. 18.-6.-1947, Hans, født d. 25.-7.-1949, Dorrit, født d. 2.-5.-1951, Elin, født d. 20.-6.-1953, Henning, født d. 2.-1.-1955, Lena, født d. 9.-6.-1957 og Johny, født d. 4.-7.-1959. H.V.H. overtog gården i 1949 fra Kristian Madsen Jensen.

Ejendomsskyld 710.000. Areal 1,7 ha., der er 1,5 ha. frugtplantage.

Stuehuset er opført omkr. 1800 og restaureret i 1963. Avlsbygningerne består af lade med kølehus fra 1963. Gården drives udelukkende med planteproduktion bestående af æbler, pærer, kirsebær og blommer. Der er 1 traktor og træfyr. På gården er ansat 2-3 arbejdere i sæsonen.

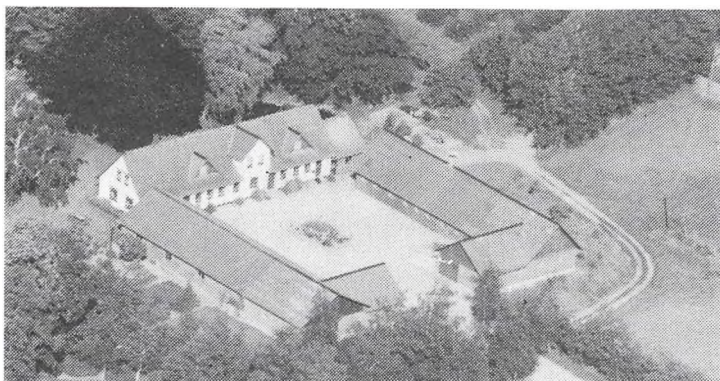

HEDEBOVEJ 78, "HEDEBOGAARDEN", HEDEBOERNE, 5474 VEF-LINGE, tlf. 64-831155.

HENNING SØRENSEN, frugtavlser, født d. 9.-5.-1945, søn af Ingeborg og Alfred Sørensen, gift d. 6.-12.-1969 med Dorte Demant, plejer, født d. 21.-3.-1950, datter af Anny og Gunner Demant. Parret har børnene: Michael, født d. 17.-4.-1970 og Stine, født d. 30.-1.-1977.

H.S. har været på gartnerskole.

Han overtog gården d. 1.-7.-1977 fra sin far Alfred Sørensen.

Ejendomsskyld 1.350.000. Areal 24,8 ha., der er 11 ha. frugtplantage og bortforpagtet ca. 11 ha.

Stuehuset er opført i 1848. Avlsbygningerne består af kvægstald, svinestald og lade alle fra omkr. 1840 og ombygget i 1900, staldene er nedrevet og nybygget i 1981, desuden er der maskinhus fra omkr. 1981. Gården drives udelukkende med planteproduktion bestående af æbler og kirsebær. Der er 2 traktorer, 1 grenknuser og træfyr. I sæsonen er ansat ca. 3 medarbejdere.

HEMMERSLEV 10, "SKOVGAARD", HEMMERSLEV, 5471 SØNDERSØ, tlf. 64-841333.

HANS JØRGEN HANSEN, gård-ejer, født d. 12.-12.-1945, søn af Ingeborg og Marius Hansen, gift d. 20.-9.-1969 med Karin Hvid, lægesekretær/husmor, født d. 4.-12.-1945, datter af Inger og Preben Hvid. Parret har børnene: Lau, født d. 21.-7.-1970 og Louise, født d. 3.-3.-1972.

H.J.H. har været på Dalum

Landbrugsskole, han er formand for økonomiudvalget i Nordfyns Landboforening og bestyrelsesmedlem i samme. H.J.H. overtog gården d. 1.-7.-1976 fra sin farbror Ingvald Hansen. Nuværende ejer er 6. generation på gården.

Ejendomsskyld ca. 4.000.000. Areal 85 ha., heraf tilkøbt 48 ha. Der er 1 ha. eng og forpagtet 110 ha.

Stuehuset er opført i slutningen af 1700 tallet og løbende gennemmoderniseret. Avlsbygningerne består af kvægstald fra 1929, lade fra 1927 ombygget til kornopbevaring samt maskinhus fra 1987. Gården drives udelukkende med planteproduktion bestående af sukkerroer, hvede, byg, vinterraps, kornservesærter og frøgræs. Der er 3 traktorer, 1 mejetærsker, plansilo samt korntrørreri med varm og kold luft. På gården er ansat 1 fast medhjælper.

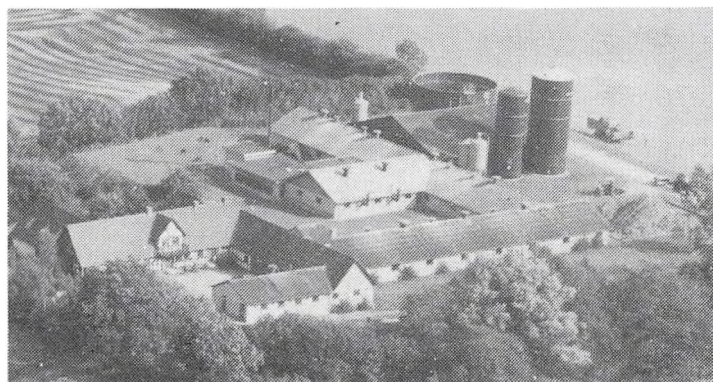
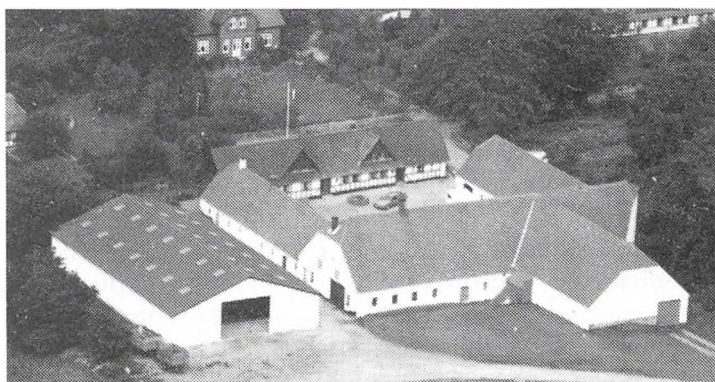

HIMMELSTRUPVEJ 27, "LILLE HIMMELSTRUP", HIMMELSTRUP, 5462 MORUD, tlf. 65-964497.

SVEND AAGE SØBERG PEDERSEN, gårdejer, født d. 13.-6.-1943, søn af Anna og Aksel Søberg Pedersen, gift d. 13.-7.-1972 med Jonna Levin Olsen, medhjælpende hustru, født d. 10.-12.-1951, datter af Dagny og Aksel Levin Olsen. Parret har børnene: Gitte, født d. 9.-4.-1974 og Karen, født

d. 21.-4.-1979.

S.Aa.S.P. har været på Dalum Landbrugsskole. Han overtog gården d. 1.-6.-1971 fra sin far Aksel Søberg Pedersen. Nuværende ejer er 3. generation på gården, som har været i slægtens eje siden 1913.

Ejendomsskyld 3.950.000. Areal 19 ha.

Stuehuset er opført i 1801 og løbende restaureret. Avlsbygningerne består af svine-stalde fra 1968, 1972 og 1985, garage fra 1801, lade og maskinhus fra 1976, gastætte siloer og gylletank. Gården drives med en svineproduktion på 75 årssøer, der sælges 400 smågrise og 1.250 slagtesvin årligt, desuden er der lidt får. Der er 2 traktorer, 1 mejetærsker, 5 fodersiloer og kulfyr. På gården er ansat 1 fast medhjælper. Maskinstation bruges til lidt af markarbejdet.



HIMMELSTRUPVEJ 37, "STORE HIMMELSTRUP", HIMMELSTRUP, 5462 MORUD, tlf. 65-964075. LAURIDS ANDERSEN, gårdejer, født d. 17.-10.-1937, søn af Marren Kerstine og Aksel Andersen, gift d. 26.-10.-1963 med Lillian Irene Olsen, født d. 26.-10.-1944, datter af Marie og Helmar Olsen. Parret har børnene: Heidie, født d. 30.-7.-1964, Winnie, født d. 11.-6.-1969 og Brian, født d. 26.-8.-1974.

L.A. har været på Dalum Landbrugsskole. Han forpagtede gården i 1963 og overtog den d. 2.-10.-1970 fra sin far Aksel Andersen. Nuværende ejer er 3. generation i lige linie. Gården har været i slægtens eje i mange år.

Ejendomsskyld 1.900.000. Areal 32 ha. Der blev tilkøbt 25 ha. fredskov i 1915, navnet på denne skov er "Himmelstrupskov".

Stuehuset er opført i 1934 og løbende vedligeholdt. Avlsbygningerne består af kvægstald og hestestald fra 1890 begge løbende renoveret, svinestald fra 1929 løbende renoveret og vognport fra 1905. Besætningen består af 5 årssøer, 2 års ammekøer og 2 ungdyr. Planteproduktionens salgsafgrøder er raps, hvede og byg. Der er 2 traktorer, plansilo, korntørreri med varm og kold luft samt træfyr. Maskinstation bruges til lidt af markarbejdet. L.A. ejer og driver også Himmelstrupvej 52.

HIMMELSTRUPVEJ 52, "KARLSMINDE", HIMMELSTRUP, 5462 MORUD.

LAURIDS ANDERSEN, gårdejer. Omtales under Himmelstrupvej 37.

L.A. overtog gården d. 15.-10.-1975 fra Karl Larsen.

Ejendomsskyld 450.000. Areal 4,4 ha.

Stuehuset er opført først i 1800-tallet og løbende restaureret, det er udlejet. Avlsbygningerne består af kvægstald, svinestald og lade alle fra 1800 og løbende renoveret. Gården drives udelukkende med planteproduktion bestående af raps, hvede og byg. Der er kombifyr. Maskinstation bruges til lidt af markarbejdet. L.A. ejer og driver også Himmelstrupvej 37.

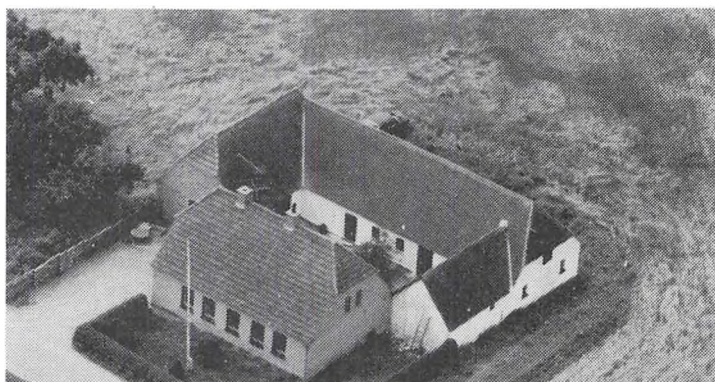

HJORTEBJERGVEJ 8, HJORTEBJERG, 5471 SØNDERSØ, tlf. 64-831178.

NIELS MARIUS LAURIDS JØRGENSEN, pensionist, født d. 23.-9.-1906, søn af Anna Magrethe og Mads Peter Jørgensen, gift d. 12.-11.-1930 med Karen Edith Hansen, pensionist, født d. 11.-4.-1909, datter af Anna Sofie og Jens Peter Hansen. Parret har

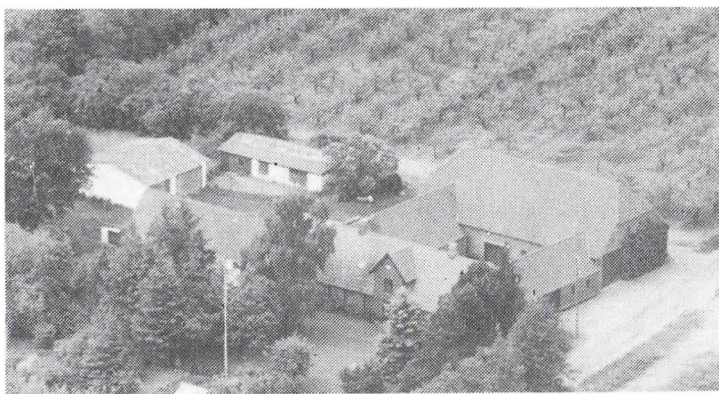

datteren Anni Margrethe, født i 1934.

Niels M. L. Jørgensen overtog gården d. 1.-7.-1933 fra sin far Mads Peter Jørgensen.

Ejendomsskyld 600.000. Areal 8 ha., der er 0,5 ha. med frugt og bortforpagtet 7,2 ha.

Stuehuset er opført omkr. 1850 og restaureret i 1915 og 1957. Avlsbygningerne består af kvæg- og svinestald fra 1850, lade fra 1941 og maskinhus fra 1955. Der

er 1 traktor på gården.

HJORTEBJERGVEJ 12, "FRED-BO", HJORTEBJERG, 5471 SØNDER-Ø, tlf. 64-831746.

TORBEN ERIKSEN, smed, født d. 12.-7.-1953, søn af Johanne og Johan Christian Eriksen, gift d. 14.-1.-1978 med Hanne Maibom Lehnkov Madsen, dagplejer, født d. 17.-2.-1956, datter af Nanna og Ernst Maibom Madsen. T.E. er uddannet mekaniker. Han overtog gården d. 1.-2.-1978 fra Jan Barfod.

Ejendomsskyld 480.000. Areal 1,1 ha., heraf tilkøbt 0,55 ha.

Stuehuset er opført omkr. 1850 og restaureret i 1981. Avlsbygningerne består af kvægstald fra 1880 og værksted fra 1985. På gården er der smedeværksted med almindelige værkstedsmaskiner, der laves landbrugsmaskiner. Der er kombifyr på gården.



HJORTEBJERGVEJ 14, HJORTEBJERG, 5471 SØNDER-Ø, tlf. 64-831017.

BØRGE KROER, husmand, født d. 7.-9.-1921, søn af Karen og Albert Kroer, gift d. 28.-11.-1948 med Agnes Jensen, husmor, født d. 15.-2.-1925, datter af Henriette og Jens Jensen. Parret har børnene: Jette, født d. 16.-1.-1949, John, født d. 6.-6.-1953 og Jens, født d. 3.-9.-1957.

B.K. overtog gården i 1965 fra Sidsel Larsen.

Ejendomsskyld 480.000. Areal 1,8 ha.

Stuehuset er opført omkr. 1750 og restaureret i 1983. Avlsbygningerne består af kvægstald fra omkr. 1750 ændret til beboelse. Besætningen består af 2 ungdyr, høns og duer. Der er 1 traktor på gården.



HJORTEBJERGVEJ 26, HJORTEBJERG, 5471 SØNDER-Ø, tlf. 64-831362.

AAGE THOMSEN, frugtavler, født d. 13.-8.-1911, søn af Marie og Holger Thomsen, gift d. 5.-9.-1933 med Alma Christiansen, husmor, født d. 5.-3.-1914, datter af Karen Marie og Rasmus Christiansen. Parret har børnene: Tove, født d. 28.-10.-1933 og Jørgen, født d. 15.-9.-1941. AA.T. har været på Husmands-

skolen i Odense. Han overtog gården d. 13.-8.-1933 fra Anton Olsen.

Areal 5,5 ha., heraf tilkøbt 1,7 ha.

Stuehuset er opført omkr. 1850 og løbende restaureret. Avlsbygningerne består af kvægstald ombygget til beboelse i 1965 samt svinestald, der bruges som lager og pakkehus. Der er 2 traktorer. Sønnen Jørgen Thomsen ejer ejendommen nu, han driver drivhusgartneri.

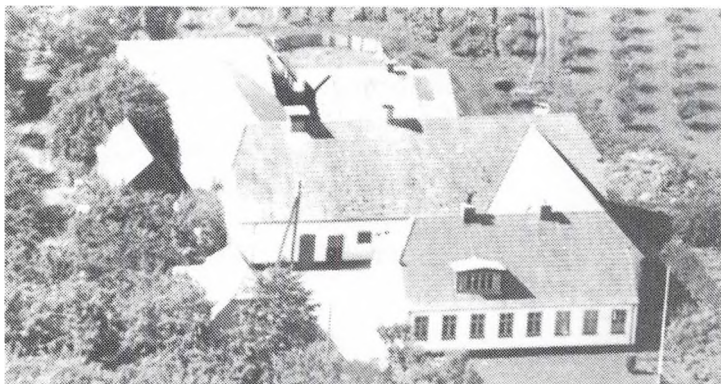

HOLMEVEJ 45, "HOLMEHAVE", HOLMENE, 5471 SØNDERSØ, tlf. 64-891284.

ERIK JENSEN, frugtavler, født d. 2.-11.-1928, søn af Solvejg og Jens Chr. Jensen, gift i 1950 med Ellen Margrethe Mortensen, medhjælpende hustru, født d. 25.-9.-1926, datter af Karen og Svend Aage Mortensen. Parret har datteren Kirsten, født d. 16.-10.-1949.

E.J. har været på Beder Havebrugsskole, han er direktør for Morud Frugtlager ApS, og er brandfoged i Søndersø Sogn. E.J. overtog gården i 1963 fra sin far Jens Chr. Jensen, som købte gården i 1926 med 6,6 ha.

Ejendomsskyld 1.000.000. Areal 9 ha., der er 7 ha. frugtplantage og bortforpagtet 2 ha.

Stuehuset er opført i 1926, tilbygget i 1942 og løbende restaureret. Avlsbygningerne består af garage fra 1944, sorteringsrum fra 1926 løbende renoveret, lager fra 1926 og lader fra 1936 og 1939. Gården drives udelukkende med frugtproduktion bestående af æbler. Der er 2 traktorer, diverse redskaber til plantagedrift og 1 gaffeltruck. På gården er ansat ca. 15 sæsonarbejdere.

HOLMEVEJ 54, "HOLMEVANG", HOLMENE, 5471 SØNDERSØ, tlf. 64-891131.

KAJ CHRISTIANSEN, gårdejer, født d. 16.-5.-1939, søn af Lilly og Marius Christiansen, gift d. 20.-5.-1965 med Tove Annelise Hansen, faglærer, født d. 21.-2.-1942, datter af Marie og Laurids Hansen. Parret har børnene: Helle, født d. 20.-6.-1965 og Ole, født d. 17.-6.-1969.

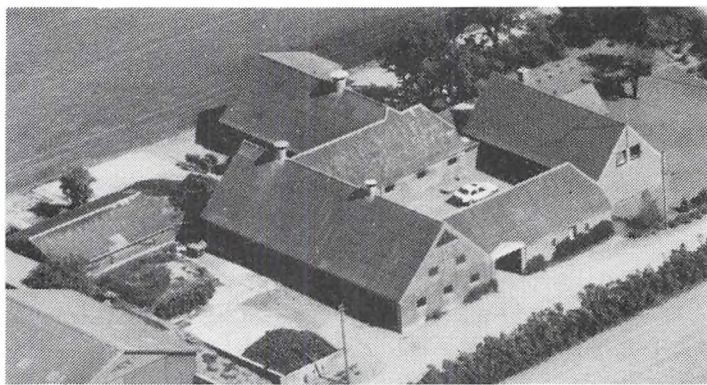

K.C. har været på Ryslinge Højskole med landbrugsfag. Han overtog gården d. 10.-4.-1974 fra sin far Marius Christiansen. Nuværende ejer er 3. generation på gården.

Ejendomsskyld 1.200.000. Areal 19 ha., heraf tilkøbt 3,8 ha. Der er forpagtet 16,5 ha. Stuehuset er opført i 1882 og løbende restaureret. Avlsbygningerne består af kvægstald fra 1907, svinestald fra 1954 ændret til kalvestald i 1982, vognport fra 1882 bruges til garage, maskinhus fra 1977 og udendørs køresilo. Gården drives med en kvægproduktion på 29 årskøer og 30 ungdyr af racen Jersey. Planteproduktionens salgsafgrøde er sukkerroer. Der er 3 traktorer og 1 mejetærsker. På gården er ansat 1 fast medhjælper. Maskinstation bruges til markarbejdet.

HOLMEVEJ 71, "HOLMEGAARD", HOLMENE, 5471 SØNDERSØ, tlf. 64-892451.

POUL ERIK NIELSEN, gårdejer, født d. 16.-7.-1958, søn af Asta og Karl Nielsen. P.E.N. har børnene: Heidie, født d. 24.-9.-1980 og Randi, født d. 3.-1.-1984. P.E.N. har været på Korinth Landbrugsskole. Han overtog gården i 1989 fra sin far Karl Nielsen.

Ejendomsskyld 1.100.000. Areal 9,2 ha., der er forpagtet 41 ha.



"Holmegaard"s stuehus er opført i 1959 og løbende restaureret. Avlsbygningerne består af kvægstald fra 1939, svinestald fra 1959 og maskinhuse fra 1959 og 1987. Gården drives udelukkende med planteproduktion bestående af ærter, raps, hvede, rug og byg. Der er 3 traktorer, 3 mejetærskere, tårnsilo, korntørreri med varm og kold luft samt halmfyr. Maskinstation bruges til lidt af markarbejdet.

HOLMEVEJ 80, "HOLMELUND", HOLMENE, 5471 SØNDERSØ, tlf. 64-891105.

AAGE GLASDAM JENSEN, gård-ejer, født d. 19.-6.-1933, søn af Laura og Laurids Glasdam Jensen, gift d. 10.-5.-1959 med Birth Jacobsen, medhjælpende hustru, født d. 26.-9.-1933, datter af Mary og Jørgen Peder Jacobsen.

AA.G.J. arbejder på Bentoment, og han har været på Dalum Landbrugsskole. AA.G.J. overtog gården d. 1.-6.-1959 fra sin svigerfar Jørgen Peder Jacobsen. Nuværende ejer er 4. generation på gården.

Ejendomsskyld 990.000. Areal 15 ha., der er bortforpagtet 2,8 ha.

Stuehuset er opført i 1894 og løbende vedligeholdt. Avlsbygningerne består af kvægstald, svinestald og lade alle fra 1928 samt garage og lagerrum fra 1971. Besætningen består af 1.500 høns til skrabeægsproduktion, desuden er der 1 æsel. Planteproduktionens salgsafgrøde er byg. Der er 1 traktor, 1 markvandingsanlæg og kornmagasin. Maskinstation bruges til markarbejdet.

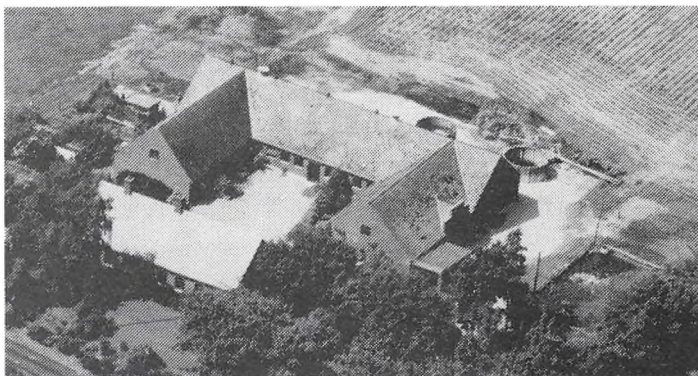

HOLMEVEJ 81, HOLMENE, 5471 SØNDERSØ, tlf. 64-891225.

SVEND BØRGE PEDERSEN, gård-ejer, født d. 20.-4.-1937, søn af Thea og Peter Pedersen, gift d. 28.-10.-1961 med Kirsten Ankersen, medhjælpende hustru, datter af Lucia og Ansgar Ankersen. Parret har børnene: Lone, født d. 14.-2.-1962, Jette, født d. 28.-12.-1964, Finn, født d. 1.-11.-1970 og Ann, født d. 14.-4.-1978.

S.B.P. er i bestyrelsen for Husmandsforeningen. Han overtog gården d. 11.-12.-1969 fra sin far Peter Pedersen. Nuværende ejer er 5. generation på gården. Ejendomsskyld 1.310.000. Areal 12,6 ha., heraf tilkøbt 2,8 ha. Der er forpagtet 2 ha. Stuehuset er opført i 1853 og løbende restaureret. Avlsbygningerne består af kostald fra 1974, halmlade fra 1990 samt garage/lager fra 1917. Gården drives med kvægproduktion på 48 årskøer, 34 ungdyr og 14 slagtekalve af racen Jersey. Planteproduktionens salgsafgrøder er græs og majs. Der er 2 traktorer og olie-fyr. Maskinstation bruges til markarbejdet.

HOLMEVEJ 90, "NYTOFTEGÅRD", HOLMENE, 5471 SØNDERSØ.

HENRIK RASMUSSEN, gårdejer, født d. 23.-2.-1895, søn af Anne-Kathrine og Knud Rasmussen, gift med Dagmar Rasmussen. Parret har børnene: Knud Peter, Kathrine Kerstine og Petra Johanne.

Areal 9,9 ha. Der er bortforpagtet 9 ha.

Stuehuset er opført sidst i 1800 tallet.

Der er 1 traktor på gården.

HØJAGERVEJ 23, 5471 SØNDERSØ.

AAGE IVERSEN, gårdejer. Omtales under Sandvadgyden 9, 5471 Søndersø.

AA.I. overtog gården i 1984 fra Karl Nielsen.

Ejendomsskyld 480.000. Areal 4,5 ha.

Stuehuset er opført i 1920. Avlsbygningerne består af kvægstald og svinestald fra 1920. Der er samdrift med Sandvadgyden 9, 5471 Søndersø, som AA.I. også ejer og driver.



HØJAGERVEJ 32, "KIRKEGAARD", 5471 SØNDERSØ, tlf. 64-891090.

KAREN MARIE HANSEN, gård-ejer, født d. 13.-11.-1914, datter af Karen Marie og Niels Jensen Hansen.

K.M.H. overtog gården i 1983 fra Karen Hansen. Nuværende ejer er 5. generation på gården, som har været i slægtens eje siden 1755. Gården, som er udflytter-gård fra Søndersø By, var fæstegård under "Dallund" indtil 1854.

Gården blev fredet i 1990.

Ejendomsskyld 1.800.000. Areal 33 ha., der er frasolgt 1 ha. Jorden er bortforpagtet. Stuehuset er opført omkr. 1860 og løbende vedligeholdt. Avlsbygningerne består af kvægstald og lade fra 1860, svinestalde fra 1860 og 1952 samt maskinhus fra 1952.

HØJAGERVEJ 69, "ØRRITSLEVMØLLEGÅRD", 5471 SØNDERSØ.

BENT EJGILD JAKOBSEN, gårdejer. Omtales under Højagervej 83.

B.E.J. overtog gården d. 1.-5.-1988 fra Allan Hansen.

Ejendomsskyld 2.200.000. Areal 34 ha., der er 0,25 ha. mose.

Stuehuset er opført i 1905 og restaureret omkr. 1978-79, det er udlejet. Avlsbygningerne består af kvægstald fra 1898 ændret til svinestald i 1982, svinestald fra 1960, lade fra 1898 og gylletank. Gården drives udelukkende med planteproduktion bestående af byg og hvede. Der er oliefyrr. Maskinstation bruges til markarbejdet.

B.E.J. ejer og driver også Højagervej 83, 5471 Søndersø.

HØJAGERVEJ 77, 5471 SØNDER-SØ, tlf. 64-841308.

OLE HEIN HANSEN, anlægsgartner, født d. 25.-4.-1961, søn af Annemarie og Gunnar Hein Hansen, bor sammen med Helle Svenstrup, økonoma, født d. 10.-1.-1965, datter af Jonna Hvid og Ole Svenstrup.

O.H.H. overtog gården d. 1.-1.-1988 fra Anita Andersen.

Ejendomsskyld 520.000. Areal 1,1 ha.

Stuehuset er opført i 1927 og lettere restaureret i 1988. Avlsbygningerne består af kvægstald, svinestald og lade alle fra 1927.



HØJAGERVEJ 83, KOSTERSLEVMARK-SÆRSLEV, 5471 SØNDERSØ, tlf. 64-841220. BENT EJGILD JAKOBSEN, gårdejer, født d. 20.-9.-1935, søn af Anna Marie og Niels Peter Jakobsen, gift d. 8.-5.-1960 med Iris Dorthea Poulsen, husmor, født d. 1.-5.-1938, datter af Ingeborg og Niels Peter Poulsen. Parret har børnene: Hanne Dorthea, født d. 7.-3.-1964 og Ulla, født d. 6.-10.-1965.

B.E.J. har været på Dalum Landbrugsskole. Han overtog gården d. 1.-11.-1967 fra sin mor Anna Marie Jakobsen. Nuværende ejer er 3. generation på gården.

Ejendomsskyld 1.620.000. Areal 14,23 ha., heraf tilkøbt 4,5 ha., der er forpagtet 17 ha.

Stuehuset er opført i 1924 og restaureret i 1982. Avlsbygningerne består af kvægstald fra 1977, svinestald fra 1957 ændret til kalvestald i 1964-65, lade fra 1978, maskinhus fra 1981, gylletank samt inden- og udendørs køresiloer. Gården drives med en kvægproduktion på 100 årskøer og 90 ungdyr af racen Jersey. Planteproduktionens salgsafgrøder er sukkerroer og hvede. Der er 6 traktorer og oliefyrrer. Maskinstation bruges til markarbejdet. På gården er ansat 2 faste medhjælpere. B.E.J. ejer og driver også "Ørritslevmøllegård", Højagervej 69, 5471 Sønderød.

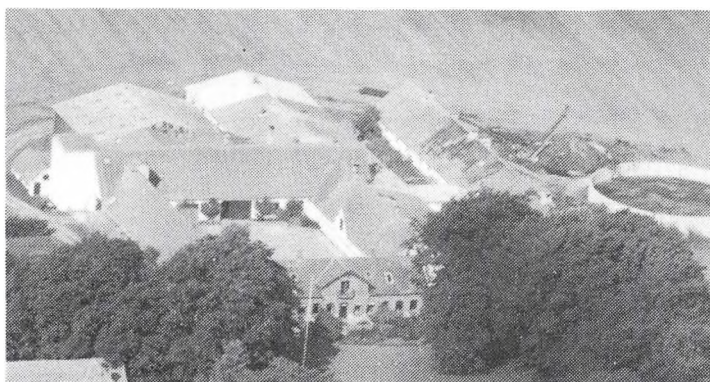

JULLERUPVEJ 10, "JULLERUPGAARD", JULLERUP, 5471 SØNDERSØ, tlf. 64-841244.

MOGENS LARSEN, gårdejer, født d. 29.-12.-1945, søn af Ruth og Arne Larsen, gift d. 22.-11.-1969 med Annette Enggrob Stræde, medhjælpende hustru, født d. 31.-8.-1944, datter af Ingeborg og Christian Stræde. Parret har børnene: Jan, født d. 4.-12.-1970, Britt, født d. 16.-6.-1972 og Per, født d. 12.-8.-1975.

M.L. har været på Dalum Landbrugsskole. Han overtog første halvpart af gården i 1980 og resten i 1985 fra sin far Arne Larsen. De 5 år fællesskabet varede blev gården drevet som I/S. Gården var tidligere fæstegård under "Gyldensteen".

Ejendomsskyld 3.510.000. Areal 43 ha., der er forpagtet 7,5 ha.

Stuehuset er opført i 1872 og løbende moderniseret. Avlsbygningerne består af kvægstald fra 1872 ombygget til svinestald i 1962, svinestalde fra 1872, 1953, 1964 og 1987, lade fra 1872 tilbygget i 1980, maskinhus fra 1990 og gylletank. Gården drives med en svineproduktion på 170 årssøer, der produceres ca. 3.000 slagtesvin årligt. Planteproduktionens salgsafgrøder er sukkerroer, foderærter og vinterraps. Der er 4 traktorer, 1 mejetærsker, 1 rendegraver, plan- og tårnsiloer, korntørreri med varm luft samt halmfyrrer. På gården er ansat 1 fast medhjælper. M.L. ejer og driver også Askebyvej 49, Askeby, 5471 Sønderød.

JULLERUPVEJ 31, "STATSGAARDEN", JULLERUP, 5471 SØNDERSØ, tlf. 64-841354.

OLE BUHRKALL, gårdejer, født d. 16.-4.-1959, søn af Inger Elise og Alf Buhrkall, gift d. 19.-7.-1986 med Karin Kjemtrup, sygeplejerske, født d. 9.-11.-1962, datter af Lisbeth og Knud Kjemtrup. Parret har datteren Anne Kirstine, født d. 13.-8.-1988. O.B. har været på Bygholm Landbrugsskole. Han overtog gården d. 18.-12.-1988 fra staten. Gården blev i 1916 testamenteret til staten, blev i 1925 forpagtet af De Fynske Husmandsforeninger og blev drevet med en del forsøg. O.B.'s morfars og far har været bestyrere på gården.

Ejendomsskyld 2.420.000. Areal 40 ha., der er 2 ha. mose og eng. Yderligere 83 ha. er forpagtet.

Stuehuset er opført omkr. 1870 og restaureret i 1989. Avlsbygningerne består af kvægstald fra omkr. 1850 ombygget til svinestald i 1980, svinestald fra omkr. 1850 ombygget i 1980 og ny svinestald fra 1964 samt lade fra 1870. Gården drives udelukkende med planteproduktion bestående af vinterraps, vinterhvede, vårbyg, græsfrø, sukkerroer, konservesærter og foderærter. Der er 2 traktorer, 1 mejetærsker, plan- og tårnsiloer samt korntørreri med varm og kold luft.

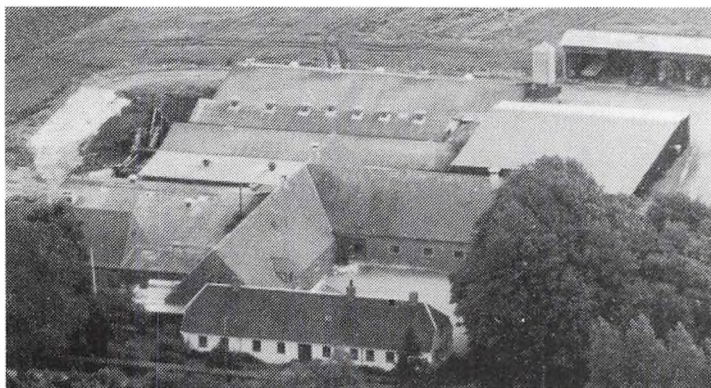

KELLEBYVEJ 20, "LANGKÆRGAARD", SØNDERSØ MARK, 5471 SØNDERSØ, tlf. 64-892487. TROELS CLAUSEN, gårdejer, født d. 11.-4.-1962, søn af Birte og Axel Clausen, gift d. 21.-6.-1986 med Toni Rosenkilde Sørensen, korrespondent, født d. 30.-7.-1963, datter af Emma og Thorvald Sørensen. Parret har børnene: Valdemar, født d. 2.-6.-1988 og Christoffer, født d. 4.-11.-1990. T.C. har været på Dalum Land-

brugsskole. Han overtog gården d. 1.-1.-1991 fra sin far Axel Clausen. Nuværende ejer er 5. generation på gården, der indtil 1857 var fæstegård under "Margaard".

Ejendomsskyld 2.750.000. Areal 30 ha., der er forpagtet 34 ha.

Stuehuset er opført i 1857 og løbende restaureret. Avlsbygningerne består af svine-stalde fra 1934, 1970, 1982 og 1991, maskinhus fra 1987-88 og gylletank. Gården drives med en svineproduktion på 550 årssøer. Planteproduktionens slagsafgrøde er sukkerroer. Der er plansilo samt korntørreri med varm og kold luft. Gården drives som I/S sammen med faderens gård Kellebyvej 38. Fællesskabet har 4 traktorer, 1 mejetærsker, 1 rendegraver og 1 roeoptager. På gården er ansat 1 fodermester og 3 faste medhjælpere samt 1 skoledreng.

KELLEBYVEJ 30, "KELLEBY-LUNDSGAARD", KELLEBY, 5471 SØNDERSØ, tlf. 64-891127.

JØRGEN og CLAUS CHRISTENSEN, gårdejere. J.C. er født d. 6.-2.-1956, søn af Inga og Mogens Christensen, gift d. 9.-6.-1984 med Anita Johansen, medhjælpende hustru, født d. 18.-9.-1962, datter af Bodil og Bent Johansen. Parret har børnene: Martin, født d. 18.-2.-1984 og Trine, født d. 5.-11.-1986.



J.C. har været på Dalum Landbrugsskole, han er i foderstof- og kvægbrugsudvalget. J.C. og C.C. overtog gården i 1981 fra deres far Mogens Christensen. Nuværende ejere er 3. generation på gården.

Ejendomsskyld 3.100.000. Areal 39 ha., heraf tilkøbt 8 ha. Der er forpagtet 32 ha. Stuehuset er opført i 1877 og løbende restaureret. Avlsbygningerne består af kvægstalde fra 1961 og 1983, kalvestald fra 1938, ungdyrstald fra 1973, vognport/lade fra 1877, lade fra 1981, maskinhus fra 1974, 1981 og 1989, foderhus fra 1988, gylletank og udendørs køresilo. Gården drives med en kvægproduktion på 89 årskøer og 110 ungdyr af racen RDM. Planteproduktionens salgsafgrøder er sukkerroer, frø, hvede og byg. Der er 3 traktorer, 1 rendegraver, plansilo, korntørreri med kold luft samt staldvarme til stuehus. Maskinstation bruges til markarbejdet. På gården er ansat 1 fast medhjælper og løs hjælp. Claus Christensen, der er medejer, bor Farstrupvej 90.

KELLEBYVEJ 38, "KELLEBYGAARD", KELLEBY, 5471 SØNDERSØ, tlf. 64-891209. AXEL CLAUSEN, gårdejer, født d. 14.-8.-1934, søn af Helga og HM. Clausen, gift d. 28.-9.-1957 med Birte Kaldahl Christensen, født d. 3.-8.-1936, datter af Thyra Kaldahl og Mads Chr. Christensen. Parret har børnene: Lisbeth, født d. 12.-3.-1959, Troels, født d. 11.-4.-1962 og Jane, født d. 22.-10.-1967.

A.C. har været på Dalum Landbrugsskole, han er medlem af Tulip's bestyrelse. A.C. overtog gården d. 1.-3.-1980 fra Kirsten og Aksel Andersen.

Ejendomsskyld 3.840.000. Areal 82,8 ha., heraf tilkøbt 38,8 ha. Der er 1 ha. skov.

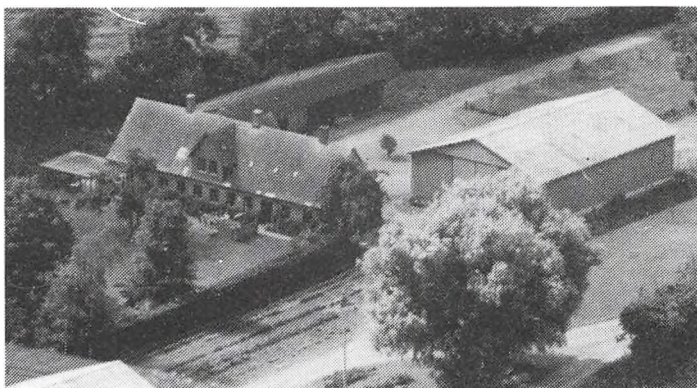

"Kellebygaard"s stuehus er opført i 1878 og løbende restaureret. Avlsbygningerne består af svine-stald fra 1980, garage og kornrum fra 1960, maskinhus fra 1978 og gylletanke. Gården drives med en slagtesvineproduktion på 8.000 stk. årligt. Planteproduktionens salgsafgrøder er ærter, raps og frø. Der er plansilo samt korntørreri med varm og kold luft. Gården drives som I/S sammen med sønnen's gård Kelleby-

vej 20. Fællesskabet har 4 traktorer, 1 mejetærsker, 1 roeoptager og 1 rendegraver. I fællesskabet er ansat 1 fodermester, 3 medhjælpere og 1 skoledreng. A.C. ejer også "Lyshøjgaard", Kisterslevvej 93, 5471 Søndersø, som også er med i driftselskabet under I/S.

KLAUS BERNTSENSVEJ 27, "NØRREGAARD", SÆRSLEV, 5471 SØNDERSØ, tlf. 64-841328.

PREBEN STUHR PETERSEN, gårdejer, født d. 7.-10.-1938, søn af Alma og Osvald Stuhr Petersen, gift d. 23.-4.-1960 med Anna Marie Thomsen, hjemmehjælper, født d. 25.-11.-1939, datter af Karen og Thomas Thomsen. Parret har børnene: Karen Magrete, født d. 1.-9.-1960 og Marianne, født d. 18.-10.-1962.

P.S.T. overtog gården d. 1.-10.-1974 fra Sv. Aage Andersen.

Ejendomsskyld 2.510.000. Areal 44 ha., heraf tilkøbt 8,3 ha.

Stuehuset er opført i 1926 og løbende moderniseret. Avlsbygningerne består af kvægstald ombygget og nyopført i 1976, kalvestald fra omkr. 1925, kombineret lade og maskinhus ombygget i 1978 samt gylletank. Gården drives med en kvægproduktion på 42 årskøer og 42 ungdyr af racen SDM. Planteproduktionens salgsafgrøder er hvede, byg, sukkerroer og konservesærter. Der er 3 traktorer og halvpart i mejetærsker. Maskinstation bruges til en del af markarbejdet.

KLAUS BERNTSENSVEJ 58, "VESTERGAARD", SVENSTRUP, 5471 SØNDERSØ, tlf. 64-841080.

ARNE VESTERGAARD JAKOBSEN, gårdejer, født d. 7.-6.-1954, søn af Edith og Mads Herluf Jakobsen, gift d. 24.-6.-1984 med Birgit Lyhr, kontorassistent, født d. 1.-3.-1955, datter af Molly og Viggo Lyhr. Parret har børnene: Kathrine, født d. 23.-1.-1985 og Søren, født d. 3.-5.-1987.

A.V.J. har været på Dalum og Borris landbrugsskoler. Han overtog gården d. 1.-7.-1988 fra sin far Mads Herluf Jakobsen. Nuværende ejer er 4. generation på gården, som er udflyttergård fra Svenstrup i 1871-72.

Ejendomsskyld 1.800.000. Areal 40 ha., heraf tilkøbt 2,8 ha. Der er forpagtet 57,8 ha., heraf 2,2 ha. eng.

Stuehuset er opført i 1871-72 og løbende vedligeholdt. Avlsbygningerne består af kvægstald og lade fra 1871-72, svinestalde fra 1871-72, hvoraf en svinestald er ombygget til kornlager, maskinhuse fra 1914 og 1951. Gården drives med en alsidig produktion på 150 slagtesvin og 65 slagtekalve af blandet race. Planteproduktionens salgsafgrøder er sukkerroer, foderærter, hvede, maltbyg, spinatfrø, skorzonærødder og græsfrø. Der er 3 traktorer, 1 mejetærsker, plansilo samt korntørreri med varm og kold luft. Maskinstation bruges til en del af markarbejdet.



KLAUS BERNTSENSVEJ 75, SVENSTRUP, 5471 SØNDERSØ, tlf. 64-841672.

KURT RASMUSSEN, gårdejer, født d. 28.-5.-1948, søn af Kristine og Chr. Rasmussen, gift d. 10.-4.-1971 med Karen Nielsen, gårdejer, født d. 2.-2.-1949, datter af Inger og Ejnar Nielsen. Parret har børnene: Peter, født d. 10.-2.-1976 og Jens, født d. 8.-5.-1978.

K.R. er planteavlskonsulent i Nord Fyns Landboforening, han har været på Dalum Landbrugsskole. Parret overtog gården d. 2.-1.-1975 fra K.R.'s far Ejnar Nielsen. Nuværende ejere er 3. generation på gården.

Ejendomsskyld 1.420.000. Areal 22 ha., der er 1,7 ha. eng.

Stuehuset er opført i 1857 og løbende restaureret. Avlsbygningerne består af kvægstald fra 1920, svinestalde fra 1924 og 1961, lade fra 1924 og maskinhus fra 1954. Gården drives udelukkende med planteproduktion bestående af byg, hvede, sukkerroer, ærter og græsfrø. Der er 4 traktorer, 1 mejetærsker og halmfyr. Maskinstation bruges til markarbejdet. På gården er ansat 1 deltidsmedhjælper. K.R. ejer og driver også Ullerupvej 80, 5485 Skamby.

KLAUS BERNTSENSVEJ 80, SVENSTRUP, 5471 SØNDERSØ, tlf. 64-841008.

KNUD KJEMTRUP, gårdejer, født d. 2.-9.-1930, søn af Sigrud og Peter Kjemtrup, gift d. 19.-11.-1955 med Lisbeth Kjersgaard, medhjælpende hustru, født d. 26.-12.-1933, datter af Gunhild og Peter Kjersgaard. Parret har datteren Karin, født d. 9.-11.-1962. K.K. har været på Ladelund Landbrugsskole, han er bestyrelsesmedlem i LVK. K.K. overtog gården d. 1.-7.-1962 fra sin far Peter Kjemtrup.

Ejendomsskyld 1.860.000. Areal 29,8 ha., der er 0,4 ha. mose.

Stuehuset er opført i 1906, restaureret i 1972 og løbende vedligeholdt. Avlsbygningerne består af kvægstald fra 1912 ændret til svinestald i 1973-74, svinestald fra 1912 renoveret i 1973-74, staldene er opvarmet med naturgas, desuden er der lade fra 1920 renoveret i 1988 og maskinhus fra 1960. Gården drives med en svineproduktion på 80 årssøer, der sælges 1.400 smågrise årligt. Planteproduktionens salgsafgrøder er sukkerroer, konservesærter og korn. Der er 2 traktorer, 1 mejetærsker og kombifyr. Maskinstation bruges til lidt af markarbejdet.



KOBORGVEJ 3, NYMARK, 5471 SØNDERSØ.

HANS ROBERT LUDVIGSEN, lokomotivfører, født d. 6.-1.-1949, søn af Else Marie og Hans N. Ludvigsen, gift d. 2.-10.-1976 med Alice Vilhelmsen, husmor, født d. 13.-11.-1954, datter af Jonna og H.C. Vilhelmsen. Parret har børnene: Thorleif, født d. 10.-1.-1976 og Louise, født d. 28.-2.-1983.

H.R.L. overtog gården d. 1.-4.-1982 fra Kroger. Ejendomsskyld 500.000. Areal 0,55 ha. Stuehuset er opført omkr. 1940 og restaureret i 1983. Avlsbygningerne består af lade fra omkr. 1940.

KOBORGVEJ 6, NYMARK, 5471 SØNDERSØ, tlf. 64-831226.

ANNA HANSEN, husmor, født d. 9.-9.-1913, datter af Marie og Valdemar Holst Hansen, gift d. 15.-1.-1938 med Jens Christian Hansen, statshusmand, født d. 23.-3.-1912, søn af Anna og Hans Peter Hansen. Parret har børnene: Erling, født d. 2.-5.-1939, Inga, født d. 14.-11.-1943 og Alf, født d. 16.-1.-1948 død i



1978. J.C.H. døde i 1977.

J.C.H. havde været på Korinth Landbrugsskole. Han overtog gården d. 1.-4.-1939 fra "Nymark-Gården".

Ejendomsskyld 480.000. Areal 4,4 ha., der er frasolgt 3,3 ha. og bortforpagtet 3,3 ha. Stuehuset er opført i 1940 og restaureret i 1962. Avlsbygningerne består af kvægstald og svinestald fra 1940, hønselhus fra 1953 og garage. Der er oliefyr på gården.



KOBORGVEJ 7, NYMARK, 5471 SØNDERSØ, tlf. 64-831484.

AKSEL HANSEN, statshusmand, født d. 14.-11.-1916, søn af Karen og Laurids Hansen, gift d. 31.-1.-1941 med Sigrid Jørgine Johansen, husmor, født d. 19.-12.-1915, datter af Amanda og Karl Johansen. Parret har børnene: Rosa, født d. 11.-4.-1941 samt tvillingerne Ulla og Tove, født d. 8.-12.-1948.

A.H. overtog gården d. 1.-1.-

1941 fra August Hansen. Ejendomsskyld 480.000. Areal 9,6 ha., heraf tilkøbt 2,2 ha., der er frasolgt 8,1 ha.

Stuehuset er opført i 1940 og restaureret i 1955-56. Avlsbygningerne består af kvægstald og svinestald fra 1940 samt redskabshuse fra omkr. 1960. Der er 1 traktor og plansilo.

KOBORGVEJ 10, NYMARK, 5471 SØNDERSØ, tlf. 64-831849.

LEIF HANSEN, tømrer, født d. 14.-8.-1958, søn af Inge og Svend Hansen, gift d. 10.-7.-1982 med Joan Jeppesen, bankassistent, født d. 26.-9.-1960, datter af Dorris og Ejnar Jeppesen. Parret har sønnen Kristian, født d. 14.-5.-1987.

L.H. er frugtavlser. Han overtog gården d. 1.-1.-1984 fra Esther Jensen.

Ejendomsskyld 470.000. Areal 7,2 ha., der er 6,2 ha. frugtplantage.

Stuehuset er opført i 1940 og restaureret i 1984. Avlsbygningerne består af lade fra 1940, heraf er noget indrettet til beboelse. Gården drives udelukkende med planteproduktion bestående af kirsebær og juletræer. Der er elopvarmning. Maskinstation bruges til markarbejdet.



KOBORGVEJ 14, "KOBORG", NYMARK, 5471 SØNDERSØ, tlf. 64-831176.

EJNAR CHRISTIANSEN, gårdejer, født d. 4.-1.-1941, søn af Kerstine og Laurids Christiansen.

E.C. overtog gården d. 1.-7.-1962 fra Ejnar Christensen. Nuværende ejer er 5. generation på gården.

Ejendomsskyld 710.000. Areal 5,5 ha.

Stuehuset er opført i 1962. Avlsbygningerne består af svinestald og lade fra 1962. Gården drives udelukkende med planteproduktion bestående af korn og raps. Der er 1 traktor og elvarme. Maskinstation bruges til markarbejdet.

KOBORGVEJ 18, "LØKKEVANG", NYMARK, 5471 SØNDERSØ, tlf. 64-831283.

ERNST KEJ, gårdejer, født d. 12.-12.-1943, søn af Inger og Søren Kej, gift d. 3.-1.-1959 med Ingrid Ansbjerg, husmor, født d. 3.-10.-1937, datter af Johanne og Jens Ansbjerg. Parret har børnene: Per, født d. 8.-3.-1960, Carsten, født d. 12.-8.-1964,

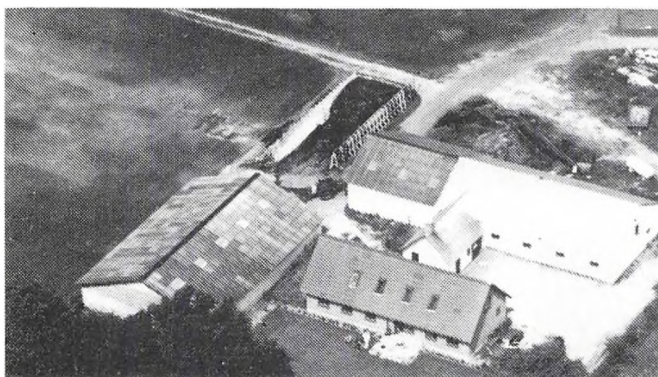

Henrik, født d. 15.-7.-1966 og Rikke, født d. 23.-5.-1973.

Ernst Kej overtog gården d. 1.-1.-1959 fra Johannes Andersen. Ejendomsskyld 1.350.000. Areal 39 ha., heraf tilkøbt 26 ha. Der er 1,1 ha. eng og forpagtet 19,5 ha.

Stuehuset er opført i 1928 og restaureret omkr. 1978. Avlsbygningerne består af kvægstald fra omkr. 1928 renoveret i 1970 og tillbygget i 1974, svinestald fra

1928 ombygget til kostald i 1970, lade fra 1928 ombygget til kostald i 1970, maskinhus fra 1975 og gylletank. Gården drives med en kvægproduktion på 34 årskøer, 41 ungdyr og 15 slagtekalve af racen Jersey. Planteproduktionens salgsafgrøde er korn. Der er 4 traktorer, 1 mejetærsker, plansilo, korn tørreri med varm og kold luft samt halmfyr. Maskinstation bruges til majshest. Sønnerne hjælper til på gården.

KOSTERSLEVHUSE 30, "HØJAGERGAARD" KOSTERSLEV, 5471 SØNDERSØ.

KNUD DAMGAARD KNUDSEN, gårdejer. Omtales under Gulleshøj 10.

K.D.K. overtog gården i 1974 fra Hans Jeppesen. Gården er udflyttergård fra Kisterslev.

Ejendomsskyld 2.950.000. Areal 48,5 ha.

Stuehuset er opført i 1906 og løbende moderniseret. Avlsbygningerne består af kvægstald og svinestald fra 1906 benyttes i dag til opbevaring af korn og halm, desuden er der lade fra 1906. Der er samdrift med "Ørritslevgaard", Gulleshøj 10, Sønderød, som K.D.K. også ejer.

KOSTERSLEVVEJ 61, "VESTER HØJGAARD", KOSTERSLEV, 5471 SØNDERSØ, tlf. 64-841062.

INGER JENSEN, pensionist, født d. 5.-12.-1924, datter af Anna og Marius Andersen, gift d. 21.-3.-1957 med Svend Jensen, født d. 24.-6.-1904, søn af Petra og Hans Henrik Jensen. Parret har sønnen Hans Henrik, født d. 21.-8.-1957. S.J. døde i 1979.

S.J. overtog gården i 1942 fra sin far Hans Henrik Jensen. Han var 3. generation på gården.

Ejendomsskyld 490.000. Areal 2 ha., der er frasolgt 17 ha. og der er 1,1 ha. skov. Stuehuset er løbende vedligeholdt. Avlsbygningerne består af svinestald fra 1856 og lade fra 1854. Man driver lidt skovdrift på gården. Der er 1 traktor.



KOSTERSLEVVEJ 93, "LYSHØJGAARD", KOSTERSLEV, 5471 SØNDERSØ.

AXEL CLAUSEN, gårdejer. Omtales under Kellebyvej 38.

A.C. overtog gården d. 1.-10.-1990 fra Mogens Overgaard Pedersen.

Ejendomsskyld 2.600.000. Areal 30,6 ha., der er 1,2 ha. skov.

Stuehuset er opført omkr. 1886. Avlsbygningerne består af svinestald fra omkr. 1970 og lade fra omkr. 1886. Gården drives med en slagtesvineproduktion på ca. 3.000 stk. årligt. Planteproduktionens salgsafgrøder er raps og konservesærter. Gården drives som I/S, det ejes af A.C. og hans søn Troels. Dette I/S har også ansat personalet. A.C. ejer og driver også Kellebyvej 38, 5471 Sønderød.

KOSTERSLEVVEJ 94, 5471 SØNDERSØ, tlf. 64-841363.

NIELS PREBEN HANSEN, gårdejer, født d. 6.-4.-1941, søn af Kristine og Niels Marius Hansen.

N.P.H. er el-svejsjer på Lindø Værft. Han overtog gården d. 1.-3.-1965 fra sin mor Kristine Hansen.

Ejendomsskyld 1.610.000. Areal 23,1 ha., der er 0,2 ha. mose og bortforpagtet 17,1 ha. Stuehuset er restaureret i 1970. Avlsbygningerne består af kvægstald ændret til maskinhus i 1979. Besætningen er på 4 tyrekalve samt nogle få tusinde ænder til slagting. Planteproduktionens salgsafgrøde er maltbyg. Der er 4 traktorer, 1 mejetærsker, plansilo, korntørreri med varm luft samt halmfyr. Maskinstation bruges til lidt af markarbejdet.

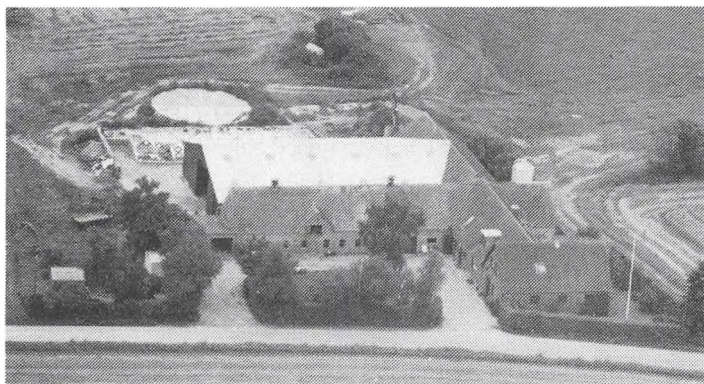

KOSTERSLEVVEJ 107, KOSTER-SLEVMARK, 5471 SØNDERSØ, tlf. 64-841473.

RICHARD MADSEN, gårdejer, født d. 21.-12.-1944, søn af Gina og Jens Madsen, gift d. 18.-7.-1970 med Tove Bounaventsen, børnehavepædagog, født d. 19.-8.-1948, datter af Gudrun Edith Kristina og Jørgen Bounaventsen. Parret har børnene: Simon, født d. 10.-11.-1971 og Henrik, født d. 1.-5.-1975.

R.M. har været på Kalø Landbrugsskole, han er i bestyrelsen for Søndersø og Omegns Husmandsforening, formand for kvægbrugsudvalget i Nordfyns Husmandsforening, i repræsentantskabet for Mejeriets Lokalkreds. R.M. overtog gården d. 1.-3.-1973 fra Ejnar Arnold Kristensen.

Areal 19,5 ha., heraf tilkøbt 10,5 ha.

Stuehuset er opført i 1962 og løbende vedligeholdt. Avlsbygningerne består af kvægstalde fra 1952 og 1963, lade fra 1986, maskinhus og udendørs køresilo. Gården drives med en kvægproduktion på 31 årskøer og 28 ungdyr af racen RDM. Planteproduktionens salgsafgrøde er byg. Der er 2 traktorer og kombifyr. Maskinstation bruges til markarbejdet.

LANGAGER 28, "LANGAGER-GÅRD", SKAMBY, 5471 SØNDER-SØ, tlf. 64-891455.

MOGENS FUGL HANSEN, gård-ejer, født d. 7.-4.-1944, søn af Eva og Herluf Fugl Hansen, gift d. 19.-5.-1972 med Kirsten Marianne Hansen, medhjælpende hustru, født d. 31.-7.-1948, datter af Ellen Margrethe og Frede Hansen. Parret har børnene: Lone, født d. 3.-8.-1973 og Lene, født d. 30.-4.-1975.



M.F.H. har været på Dalum Landbrugsskole. Han overtog gården d. 11.-12.-1971 fra Erik Fugl Hansen.

Ejendomsskyld 920.000. Areal 17 ha., heraf tilkøbt 2,8 ha.

Stuehuset er opført først i 1800 tallet og løbende restaureret. Avlsbygningerne består af kvægstald, svinestald, lade og maskinhus alle fra 1934 samt udendørs køresilo. Gården drives med en alsidig produktion på 22 årskøer, 20 ungdyr og 3 slagtekalve af blandet race, desuden er der 4 årssøer, der produceres 80 slagtesvin årligt. Planteproduktionens salgsafgrøde er sukkerroer. Der er 2 traktorer, 1 roeoptager, kornloft og oliefyr. Maskinstation bruges til markarbejdet.

LANGEHED 14, "VOLDGAARD", SERUP, 5471 SØNDERSØ.

PREBEN VOLDGAARD JENSEN, gårdejer, født d. 15.-2.-1930, søn af Emma og Jens Chr. Jensen, gift i 1957 med Gerda Lindgaard, medhjælpende hustru, født d. 23.-

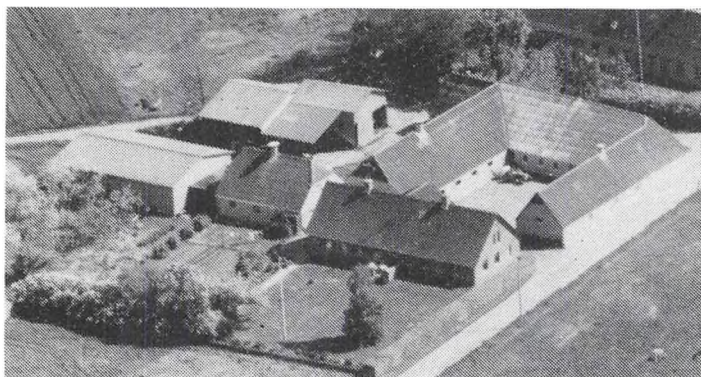

9.-1931, datter af Kirstine og Jens Lindgaard. Parret har datteren Lene, født d. 3.-7.-1966. Preben V. Jensen har været på Ladelund Landbrugsskole. Han overtog gården i 1963 fra sin far Jens Chr. Jensen.

Ejendomsskyld 2.400.000. Areal 40 ha., heraf tilkøbt 12 ha. Der er lejet 4,4 ha.

Stuehuset er opført mellem 1897 og 1900, det er løbende restaureret. Avlsbygningerne består af

kvægstald fra 1867 renoveret i 1959, svinestald fra 1915 renoveret i 1957, bilgarage og kalvestald fra 1867, lade fra 1864 renoveret i 1930, maskinhus fra 1974 og indendørs køresilo. Gården drives med en kvægproduktion på 34 årskøer og 33 ungdyr af racerne RDM og Jersey. Planteproduktionens salgsafgrøder er sukkerroer og fremavls-korn. Der er 4 traktorer, 1 mejetærsker, portionstørreri med varm luft samt oliefy. Maskinstation bruges til markarbejdet. På gården er ansat 1 fast medhjælper.

LANGHEDE 18, "SERUPGÅRD", SERUP, 5471 SØNDERSØ.

PETER BENDT HVIID, gårdejer. Omtales under Lufthavsvej 99, Beldringe, 5270 Odense N, Otterup Kommune.

P.B.H. overtog gården i 1984 fra Torben Nielsen.

Ejendomsskyld 2.100.000. Areal 41 ha., der er 3 ha. eng.

Stuehuset er opført i 1831 og restaureret i 1976. Gården drives udelukkende med planteproduktion bestående af fabriksroer, ærter, korn og raps. P.B.H. ejer og driver også Lufthavsvej 99, Beldringe, 5270 Odense N, Otterup Kommune.

LANGHEDE 19, "SERUP-HØJGAARD", SERUP, 5471 SØNDERSØ, tlf. 64-891154.

KAREN LARSEN, gårdejer, datter af Anna og Max Larsen.

K.L. overtog gården d. 15.-1.-1969 fra sin far Max Larsen.

Ejendomsskyld 2.100.000. Areal 40,5 ha., der er 5,5 ha. mose og eng.

Stuehuset er opført i 1850 og løbende restaureret. Avlsbygningerne består af kvægstald, svinestald og lade alle fra 1850 og løbende restaureret. Gården drives udelukkende med planteproduktion bestående af konservesærter, hvede og byg. Der er 2 traktorer, tårnsilo, korntørreri med varm og kold luft samt oliefy. Maskinstation bruges til lidt af markarbejdet.

LANGHEDE 91, SØNDERSØ SKOV, 5471 SØNDERSØ, tlf. 64-891273.

JØRGEN JENSEN, gårdejer, født d. 7.-5.-1926, søn af Olga og Marius Jensen, gift d. 17.-4.-1952 med Asta Nielsen, medhjælpende hustru, født d. 7.-7.-1926, datter af Sine og Aage Torup Nielsen. Parret har sønnen Torben, født d. 7.-5.-1958.

J.J. har været på Korinth Landbrugsskole. Han overtog gården i 1952 fra Ludvig Jensen.

Ejendomsskyld 990.000. Areal 15 ha., heraf tilkøbt 10 ha.

Stuehuset er udvidet i 1967. Avlsbygningerne består af kvægstald fra 1918 restaureret løbende og ændret til svinestald i 1975, svinestald fra 1918 renoveret i 1974, maskinhus fra 1976 og foderhus fra 1957. Gården drives med en slagtesvineproduktion på 450 stk. årligt. Planteproduktionens salgsafgrøder er korn og raps. Der er 2 traktorer og brændefy. Maskinstation bruges til markarbejdet.

LANGHEDE 103, "BIRKEGÅRDEN", SØNDERSØ SKOV, 5471 SØNDERSØ, tlf. 64-891435.

DANIEL JEPSEN, gårdejer/landbrugslærer, født d. 20.-2.-1931, gift med Jytte Jepsen, børnehaveklasseleder, født d. 30.-11.-1930.

D.J. er uddannet agronom, han er præstegårdskonsulent og har været amtsrådsmedlem. D.J. overtog gården d. 20.-5.-1967.

Ejendomsskyld 1.330.000. Areal 18 ha.

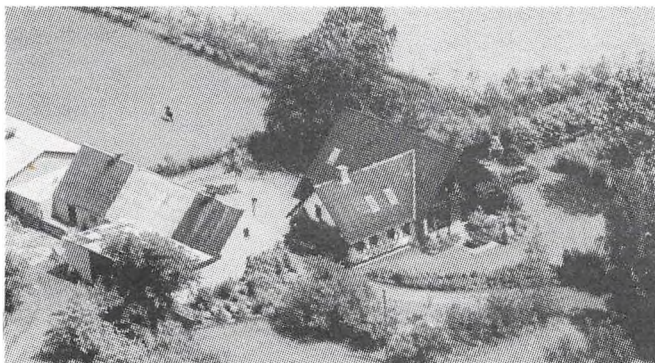

"Birkegården"s stuehus er restaureret og udvidet i 1971. Avlsbygningerne består af svinestald fra 1978 og gylletank. Gården drives med en slagtesvineproduktion på 400 stk. årligt. Planteproduktionens salgsafgrøder er hvede, byg og raps. Der er 1 traktor, 1 mejetærsker og staldvarme til stuehus. Maskinstation bruges lejlighedsvis.

LERBÆK 19, "STORE LÅGE", PADDESØ, 5560 AARUP, tlf. 64-831299.

FINN PEDERSEN, gårdejer, født d. 9.-5.-1936, søn af Annete og Chr. Pedersen, gift d. 7.-9.-1961 med Ellen Thuesen, bogholder, født d. 27.-12.-1934, datter af Anne og Andreas Thuesen. Parret har børnene: Allan Kim, født d. 7.-2.-1962 samt tvillingerne Jan Kim og Stig Kim, født d. 24.-11.-1963. E.T. døde i 1975. F.P.

har siden 1976 boet sammen med Kirsten Moisen, født d. 15.-4.-1954. De har sammen sønnen Per Kim, født d. 25.-6.-1980.

F.P. har været på Dalum Landbrugsskole. Han overtog gården d. 1.-12.-1960 fra Hans Larsen.

Ejendomsskyld 820.000. Areal 6,8 ha., der er forpagtet 2,2 ha. eng.

Stuehuset er opført i 1935 og restaureret i 1980. Avlsbygningerne består af kvægstald og svinestald fra 1935 samt maskinhus fra 1978. Gården drives med en svineproduktion på 40 årssøer, der sælges 800 smågrise årligt. Planteproduktionens salgsafgrøde er maltbyg. Der er 1 traktor og plansilo. Maskinstation bruges til markarbejdet.

LINDEGÅRDSVEJ 1, "LINDEGAARD", HAARSLEV, 5471 SØNDERSØ, tlf. 64-841484. HANS CHR. ANDERSEN, gårdejer. Omtales under Moderupvej 18, 5471 Sønderød. H.C.A. overtog gården i 1989 fra Kresten Johnsen.

Ejendomsskyld 1.600.000. Areal 36 ha., der er 1 ha. skov.

Stuehuset er opført omkr. 1877. Avlsbygningerne består af kvægstald, svinestald og lade alle fra 1936. Gården drives sammen med Moderupvej 18. Der er plansilo og korn-tørreri med kold luft. H.C.A. ejer og driver også Moderupvej 18, Moderup, 5471 Sønderød.

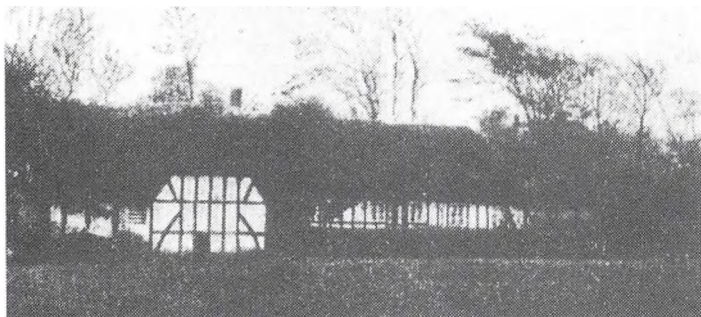

LL JULLERUPVEJ 14, "NØRREGAARD", LÅDNE BRØNDSTRUP, 5471 SØNDERSØ.

NIELS OTTO JEPPESEN, gårdejer. Omtales under Ejlbyvej 124, 5471 Sønderød.

N.O.J. overtog gården d. 1.-9.-1987 fra Ejnar Jakobsen.

Ejendomsskyld 1.800.000.

Gården drives udelukkende med planteproduktion bestående af

korn, sukkerroer og raps. N.O.J. ejer og driver også "Nielsminde", Ejlbyvej 124, 5471 Sønderød.

LL JULLERUPVEJ 30, MELBY ENDE, 5471 SØNDERSØ.

SVEND ERIK TINGLEV, torvegartner, født d. 17.-7.-1949, søn af Maja og Peter Tinglev, gift d. 31.-12.-1972 med Ane Marie Hansen, gartner tekniker, datter af Karen og Verner Hansen. Parret har børnene: Teddy, født d. 11.-9.-1973 og Allan, født d. 8.-2.-1976.

S.E.T. overtog gården d. 1.-8.-1971 fra Karl Emil Hansen.

Ejendomsskyld 450.000. Areal 3,8 ha., der er bortforpagtet 2,8 ha.

Stuehuset er opført omkr. 1800 og løbende vedligeholdt. Avlsbygningerne består af 4 drivhuse bygget fra 1975-1982. Gården drives udelukkende med plateproduktion bestående af torvevarer og blomster. Der er 1 traktor, 1 markvandingсанlæg og kulfyr. Sønnerne hjælper til med driften.

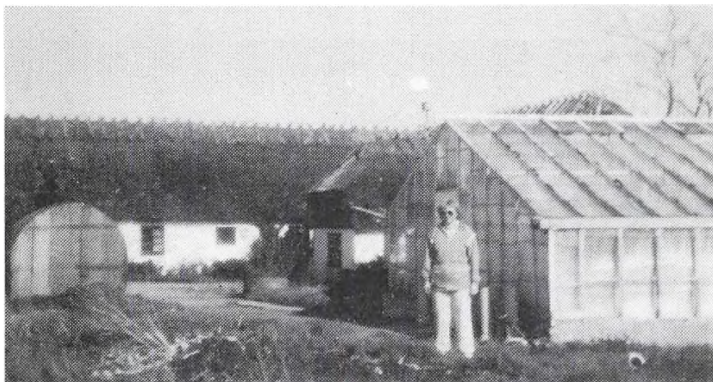

LL JULLERUPVEJ 44, 5471 SØNDERSØ.

HOLGER HANSEN, gartneriejer, født d. 31.-3.-1956, søn af Henny og Preben Hansen, gift d. 29.-7.-1977 med Inger Svendsen, medhjælpende hustru, født d. 23.-4.-1955, datter af Klara og Reinholt Svendsen. Parret har børnene: Johnny, født d. 28.-5.-1977 og Randi, født d. 18.-2.-1980. H.H. har været på Vildvorde Gartnerskole. Han overtog går-

den d. 10.-7.-1986.

Ejendomsskyld 2.800.000. Areal 1,4 ha.

Stuehuset er opført omkr. 1885 og løbende vedligeholdt. Avlsbygningerne består af 6 drivhuse fra 1964-1988, heraf de 3 med gardiner, desuden er der fyrrum fra omkr. 1970. Gården drives som potteplantegartneri med ca. 4.000-5.000 stueplanter. På gartneriet er ansat 2 faste medhjælpere og 2 deltidsmedhjælpere.

LL JULLERUPVEJ 48, MELBY-ENDE, 5471 SØNDERSØ, tlf. 64-841467.

JØRN NIELSEN, chauffør, født d. 19.-3.-1952, søn af Vera og Børge Nielsen, gift d. 2.-8.-1986 med Lizzi Weng, butiksassistent, født d. 1.-11.-1957, datter af Inger og Torben Weng. Parret har børnene: Jesper, født d. 17.-2.-1977, Mogens, født d. 22.-2.-1979 og Charlotte, født d. 27.-10.-1987.

J.N. overtog gården d. 1.-7.-1986.

Ejendomsskyld 370.000. Areal 0,55 ha.

Stuehuset er opført omkr. 1877 og restaureret i 1987 og 1989. Avlsbygningerne består af lade. Der er oliefyr på gården.

LYKKESBORGVEJ 27, "MOSEGAARD", GAMBY ST., 5471 SØNDERSØ, tlf. 64-801062.

JØRGEN MOSEGAARD JENSEN, gårdejer. Omtales under Farsbøl-levej 48.

Gården beboes af Herluf Jensen, gårdejer, født d. 13.-1.-1917, søn af Anna og Anthon Jensen, gift d. 22.-5.-1946 med Laura Mosegaard Jensen, medhjælpende hustru, født d. 29.-10.-1921, datter af Agnes og Alfred Jensen.

Parret har børnene: Jørgen, født d. 24.-2.-1948 og Elise, født d. 19.-3.-1951.

H.J. har været på Dalum Landbrugsskole. Han overtog gården d. 1.-11.-1971 fra sin svigerfar Alfred Jensen. H.J. var forpagter af gården fra 1947 til 1971. J.M.J. overtog gården d. 1.-7.-1989 fra sin far Herluf Jensen. J.M.J. er 11. generation på gården.

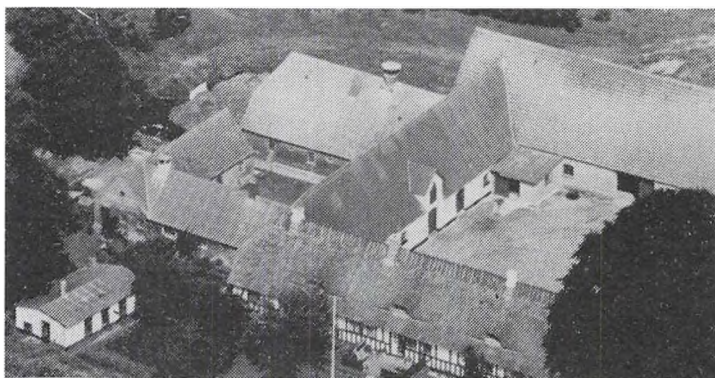

Ejendomsskyld 1.950.000. Areal 41,4 ha., der er 2,2 ha. skov.

Stuehuset er opført i 1822 og løbende vedligeholdt. Avlsbygningerne består af kvægstald fra 1885 ombygget til svinestald i 1972, vognport fra 1923, svinestalde fra 1885, lade fra 1886 løbende renoveret og maskinhus fra 1985. Gården drives med en slagte-svineproduktion på 400 stk. årligt. Planteproduktionens salgsafgrøder er raps, ærter, hvede og byg. Der er 2 traktorer, 1 mejetærsker, plansilo og korntørreri med kold luft. J.M.J. ejer og driver også "Lykkemosen", Farsbøllevej 48, Gamby, 5471 Sønderø.

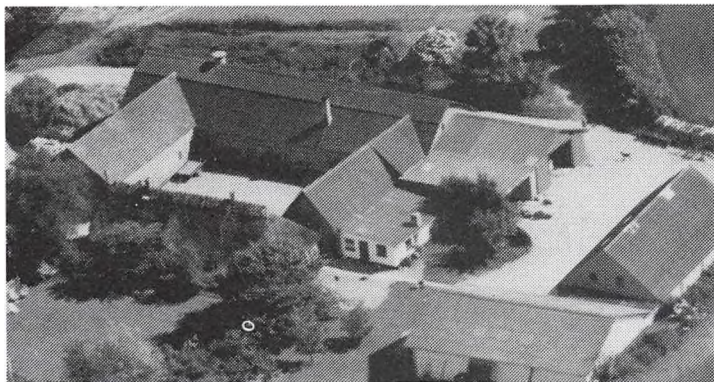

LÅGEVEJ 11, "LILLE LÅGE",
PADDESØ, 5560 AARUP, tlf. 64-
831055.

BENDT HANSEN, gårdejer, født
d. 8.-4.-1927, søn af Anne-Marie
og Klaus Hansen, gift d. 11.-4.-
1955 med Anny Hansen, medhjæl-
pende hustru, født d. 28.-10.-
1925, datter af Anne Kathrine og
Edvard Hansen. Parret har bør-
nene: Dorrit, født d. 1.-5.-1956
og Anne-Marie, født d. 7.-6.-1965.
B.H. har været på Korinth Land-

brugsskole, han er amtsformand for LFO Fyn I. B.H. forpagtede gården d. 1.-12.-1954 og overtog den d. 1.-12.-1962 fra sin far Klaus Hansen.

Ejendomsskyld 1.000.000. Areal 22 ha., der er 4 ha. skov.

Stuehuset er opført omkr. 1700 tallet og restaureret i 1962 og 1980. Avlsbygningerne består af kvægstald og svinestald fra omkr. 1900, kølehus fra 1979 og maskinhus fra 1970. Gården drives med en svineproduktion på 10 årssøer, der produceres 100 slagte-svin årligt. Planteproduktionens salgsafgrøder er hvidkål, jordbær og korn. Der er 2 traktorer, 1 maskinmarkvandingsanlæg, tårnsilo, korntørreri med varm og kold luft samt brændefyr. Maskinstation bruges til noget af markarbejdet. På gården er ansat 20-30 sæsonarbejdere.

LÅSELEDVEJ 6, "SKOVSGAAR-
DE", FARSTRUP, 5471 SØNDER-
SØ, tlf. 64-801092.

NIELS MAGNUS LARSEN, gård-
ejer, født d. 25.-12.-1941, søn af
Inger Marie og Magnus Chr. Lar-
sen, gift d. 13.-4.-1963 med Er-
na Jørgensen, sygeplejerske, født
d. 17.-8.-1941, datter af Anna
Rasmine og Jefta Peter Jørgen-
sen. Parret har børnene: Anne
Dorthe, født d. 13.-9.-1963, Vi-
beke, født d. 29.-3.-1966 og Niels Peter, født d. 6.-4.-1968.

N.M.L. overtog gården d. 1.-7.-1970 fra sin far Magnus Chr. Larsen. Nuværende ejer er 3. generation på gården, som har været i slægtens eje siden d. 1.-10.-1912.

Ejendomsskyld 1.900.000. Areal 33 ha., der er 0,8 ha. fredskov og 1,1 ha. eng. Yderligere 18 ha. er forpagtet.

Stuehuset er opført i 1880'erne og løbende restaureret. Avlsbygningerne består af kvægstald og svinestald fra 1880'erne begge renoveret i 1973, ny svinestald fra 1978, garage og lo samt lade fra 1880'erne og maskinhus fra 1976. Gården drives med en slagtesvineproduktion på 400-500 stk. årligt, desuden er der 1 års ammeko og 4 ungdyr alle krydsninger samt nogle høns. Planteproduktionens salgsafgrøder er byg, hvede, sukkerroer og vinterraps. Der er 2 traktorer, anpart i mejetærsker, tårnsilo og kombi-fyr. Man anvender ingen fremmed arbejdskraft.



MADERUPSKOV 17, "MADERUP SKOVGAARD", MADERUP, 5471 SØNDERSØ, tlf. 64-841130.

KNUD OTTO ANDERSEN, gårdejer, født d. 4.-5.-1939, søn af Maren og Johannes Andersen, gift d. 9.-6.-1962 med Inger Hansen, medhjælpende hustru, født d. 7.-3.-1942, datter af Rigmor og Karl Hansen. Parret har børnene: Hans, født d. 21.-11.-1962 og Jørgen, født d. 16.-6.-1967.

K.O.A. har været på Ladelund Landbrugsskole. Han overtog gården i 1967 fra sin far Johannes Andersen. Nuværende ejer er 5. generation på gården.

Ejendomsskyld 1.750.000. Areal 35,3 ha., heraf tilkøbt 7 ha. Der er 2 ha. mose og kratkov. Yderligere 15 ha. er forpagtet.

Stuehuset er opført i 1862. Avlsbygningerne består af kvægstald og hestestald fra 1858 begge ombygget til svinestald i 1978, svinestald fra 1858 ombygget i 1978, lade og maskinhus begge fra 1862. Gården drives med en svineproduktion på 50 årssøer, der sælges ca. 1.000 smågrise årligt. Planteproduktionens salgsafgrøder er konservesærter, sukkerroer, vinterraps, byg og hvede. Der er 2 traktorer, 1 mejetærsker, plansilo samt kornlørreri med varm og kold luft. Maskinstation bruges til en del af markarbejdet.

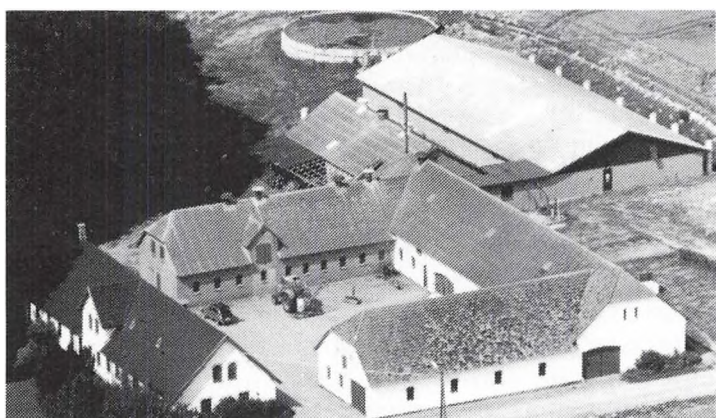

MADERUPVEJ 82, "STÆVNSBOGAARD", MADERUP, 5471 SØNDERSØ, tlf. 64-841358.

TORBEN BO PETERSEN, gård-ejer, født d. 15.-8.-1940, søn af Lillian og Thorkild Petersen, gift d. 6.-4.-1963 med Birthe Nielsen, medhjælpende hustru, født d. 4.-5.-1940, datter af Anna og Peter Nielsen. Parret har børnene: Jette, født d. 28.-12.-1966 og Jacob Bo, født d. 11.-4.-1970.

T.B.P. er i repræsentantskabet for Tulip. Han overtog gården i

1977 fra sin far Thorkild Petersen. Nuværende ejer er mindst 5. generation på gården, som har været fæstegård under "Gyldensteen".

Ejendomsskyld 4.000.000. Areal 93 ha., heraf tilkøbt 47 ha. Der er 13 ha. mose og skov.

Stuehuset er opført i 1854 og løbende vedligeholdt. Avlsbygningerne består kvægstald fra 1943 ombygget til svinestald i 1979, svinestald ombygget og tilbygget i 1979 med ny sostald, lade fra ca. 1932, maskinhus fra 1981 og gylletank. Gården drives med en svineproduktion på 210 årssøer, der sælges ca. 4.200 smågrise og ca. 500-600 slagtesvin årligt. Planteproduktionens salgsafgrøder er hvede, byg, rug, foderærter, vinterraps og læggekartofler til eksport. Der er 3 traktorer, 1 mejetærsker, plansilo, kornlørreri med kold luft samt halmfyr. Maskinstation bruges til lidt af markarbejdet. På gården er ansat 1 fast medhjælper.

MADERUPVEJ 85, "ØSTERGAARD", MADERUP, 5471 SØNDERSØ, tlf. 64-841284.

PAULA PEDERSEN, gårdejer, født d. 5.-4.-1936, datter af Margrethe og Niels Christian Larsen, gift d. 8.-5.-1959 med Anders Pedersen, født d. 28.-6.-1929, søn af Astrid og Vilhelm Pedersen. Parret har børnene: Niels Christian, født d. 6.-7.-1961, Hanne Dorte, født d. 26.-4.-1966



og Flemming Stig, født d. 4.-1.-1972. A.P. døde i 1989.

P.P. overtog gården i 1959 fra Marius Madsen. Gården var tidligere fæstegård under "Gyldensteen".

Ejendomsskyld 1.470.000. Areal 26 ha., heraf tilkøbt 6 ha., der er 1 ha. mose. Stuehuset er opført i 1905 og løbende moderniseret. Avlsbygningerne består af kvægstald og svinestald begge genopført efter brand i 1905, svinestalden er ombygget til kostald i 1975, desuden er der roehus og gylletank. Gården drives med en kvægproduktion på 45 årskøer, 50 ungdyr og 25 slagtekalve af racerne RDM og SDM. Planteproduktionens salgsafgrøde er sukkerroer. Der er 2 traktorer og 1 sprinklermarkvandingsanlæg. Sønnen Niels Christian er bestyrer på gården.

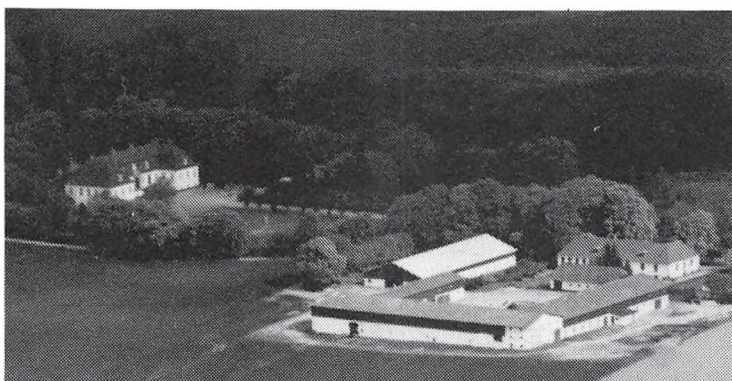

MARGÅRDSVEJ 10, "MARGÅRD",
5471 SØNDERSØ.

HANS FLEMMING HANSEN,
godsejer, omtales under Sønder-
søvej 363, 5471 Søndersø.

H.F.H. overtog gården i 1982 fra
Schøler.

Ejendomsskyld 16.900.000. Areal
362 ha., der er 75 ha. fredskov.
Hovedbygningen, som er et fred-
det slot, er opført i 1745 og lø-
bende restaureret. Avlsbygning-

gerne er fra 1900, der er maskinhus fra 1986 og arbejderbolig fra 1847. Der er kombi-
fyr. H.F.H. ejer og driver også "Vigerslevgård", Søndersøvej 363, 5471 Søndersø.

MELBYVEJ 27, MELBY, 5471 SØNDERSØ, tlf. 64-861327.

OVE LYKKEGAARD PEDERSEN, gårdejer, født d. 4.-12.-1937, søn af Ingeborg og
Marius Lykkegaard Pedersen, gift d. 12.-9.-1964 med Kirsten Holmsgaard Larsen, med-
hjælpende hustru, født d. 19.-7.-1938, datter af Ella og Aksel Larsen. Parret har
børnene: Søren, født d. 3.-3.-1972 og Mette, født d. 4.-11.-1975.

O.L.P. har været på Dalum Landbrugsskole. Han overtog gården i 1964 fra Rasmus
Andersen. Gården har tidligere været fæstegård under "Gyldensteen".

Ejendomsskyld 1.370.000. Areal 20 ha., der er 1 ha. beplantet grusgrav.

Stuehuset er opført i 1928 og løbende moderniseret. Avlsbygningerne består af kvægst-
stald fra 1938, svinestald fra omkr. 1900 ombygget i 1964 og 1972, lade fra omkr.
1900 og maskinhus fra omkr. 1925. Gården drives med en alsidig produktion på 25
årskøer af racen Jersey, samt 25 årssøer, der sælges ca. 450 smågrise årligt. Plante-
produktionens salgsafgrøde er sukkerroer. Der er 3 traktorer, 1 mejetærsker og plan-
silo. Maskinstation bruges til lidt af markarbejdet. På gården ansat 1 fast medhjælper.
O.L.P. ejer og driver også Kælebro 11, Grindløse, 5400 Bogense, og han er medejer af
Krogen 19, Grindløse.

MELBYBEJ 30, MELBY, 5471
SØNDERSØ, tlf. 64-861093.

JOHANNES HANSEN, gårdejer,
født d. 6.-12.-1906, søn af Johan-
ne Marie og Peder Hansen, gift
d. 8.-6.-1935 med Esther Kirsti-
ne Olsen, husmor, født d. 14.-
5.-1910, datter af Martha og
Jens Peder Olsen. Parret har
børnene: Else Marie, født d. 16.-
12.-1936, Keld Peter, født d.
28.-12.-1938 og Anne-Birthe,
født d. 17.-6.-1939.



J.H. har været på Dalum Landbrugsskole. Han overtog gården i 1935 fra sin mor
Johanne Marie Hansen. Nuværende ejer er mindst 3. generation på gården.

Ejendomsskyld 1.400.000. Areal 13,5 ha. Jorden er borforpagtet.

Stuehuset er opført i 1887 og løbende vedligeholdt. Avlsbygningerne består af kvæg-
og svinestald samt lade alle fra 1887, svinestald fra 1932, maskinhus fra 1932-33 samt
inden- og udendørs køresiloer.

MELBYVEJ 42, "MELBYGAARD", MELBY, 5471 SØNDERSØ, tlf. 64-861487.

POUL ERIKSEN, gårdejer, født d. 4.-12.-1932, søn af Inger og Erik Eriksen, gift d. 12.-5.-1956 med Rita Poulsen, medhjælpende hustru, født d. 29.-1.-1935, datter af Karen og Poul Poulsen. Parret har børnene: Ove, født d. 24.-4.-1957 og Hanne, født d. 9.-5.-1960.

P.E. er ejendomshandler, han har været på Dalum Landbrugsskole. P.E. overtog gården i 1975 fra Aksel Jensen. Gården er udflyttet fra Melby i 1864.

Ejendomsskyld 1.760.000. Areal 26 ha.

Stuehuset er opført i 1864 og løbende moderniseret. Avlsbygningerne består af kvægstald fra 1864 ombygget til svinestald i 1975, svinestald fra 1864 moderniseret i 1975, lade fra 1941 og maskinhus. Gården drives udelukkende med planteproduktion bestående af sukkerroer, vinterraps, rug, maltbyg og hvede. Der er 1 traktor og 1 mejetærsker. Maskinstation bruges til lidt af markarbejdet.



MIDDELFARTVEJ 105, "NØRRELØKKE-SULEGÅRD", EJLSKOVBY, 5400 BOGENSE, tlf. 64-813342.

KARSTEN SKOVSGAARD, teknisk direktør, født d. 22.-2.-1952, søn af Frida og Knud Skovsgaard, gift d. 22.-9.-1984 med Leonore Waldorff, socialpædagog, født d. 25.-11.-1943, datter af Eleonore og Knud Waldorff. Parret har børnene: Torben, født d. 6.-7.-1963, Jacob, født d. 28.-10.-

1969 og Iben, født d. 26.-2.-1977.

K.S. overtog gården d. 1.-5.-1987 fra John Serve.

Ejendomsskyld 450.000. Areal 0,55 ha.

Stuehuset er opført i 1754 og restaureret omkr. 1980. Avlsbygningerne består af kvæg- og svinestalde fra 1754 ændret til beboelse omkr. 1980 samt lade fra 1966. Besætningen består af 2 rideheste. Der er kombifyr.

MODERUPVEJ 2, "VESTERGAARD", MODERUP, 5471 SØNDERSØ, tlf. 64-841259.

HANS HENNING MADSEN, gårdejer, født d. 17.-3.-1941, søn af Maren og Aksel Madsen, gift d. 28.-4.-1990 med Lilian Ravn, fysioterapeut, født d. 12.-7.-1951, datter af Esther og Villiam Ravn.

H.H.M. har været på Hammerum Landbrugsskole, han er kredsrepræsentant i Landboforeningen. H.H.M. overtog gården d. 1.-1.-1973 fra sin far Aksel Madsen.

Ejendomsskyld 1.000.000., er under omvurdering. Areal 41 ha., heraf tilkøbt 20,6 ha., der er 1 ha. skov og mose.

Stuehuset er genopført i 1949 efter brand og løbende vedligeholdt. Avlsbygningerne, der er genopført efter brand i 1949, består af kvægstald, svinestald og lade, desuden er der maskinhus fra 1980 og udendørs køresilo. Gården drives udelukkende med planteproduktion bestående af vinterbyg, vinterhvede, rug, vinterraps, vårbyg, foderærter og sukkerroer. Der er 3 traktorer, anpart i mejetærsker, plansilo og korntørreri med kold luft. Maskinstation bruges til lidt af markarbejdet.

MODERUPVEJ 6, "HARRESHØJ", MODERUP, 5471 SØNDERSØ, tlf. 64-841196.

POUL ERIK MIKKELSEN, gårdejer, født d. 6.-1.-1956, søn af Karen og Aksel Mikkelsen, gift d. 17.-5.-1986 med Anne-Mette Poulsen, lærer, født d. 20.-2.-1956, datter af Aase og Jørgen Poulsen. Parret har børnene: Jesper, født d. 23.-10.-1986 og Lene, født d. 23.-8.-1989.

P.E.M. har været på Dalum Landbrugsskole. Han overtog gården d. 1.-7.-1985 fra sin far Aksel Mikkelsen.

Areal 38,5 ha.



"Harreshøj"s stuehus er opført i 1916 og løbende moderniseret. Avlsbygningerne består af kvægstald fra 1916 ombygget til svinestald i 1978, svinestald og lade fra 1916, maskinhus fra 1978 og gylletank. Gården drives med en slagtesvineproduktion på ca. 2.500 stk. årligt. Planteproduktionens salgsafgrøder er raps, foderærter, hvede, maltbyg og vinterbyg. Der er 2 traktorer, 1 mejetærsker, plansilo samt kornfremmed arbejdskraft.

tørreri med varm og kold luft. Man anvender ingen fremmed arbejdskraft.

MODERUPVEJ 18, "MODERUP NYGAARD", MODERUP, 5471 SØNDERSØ, tlf. 64-841484.

HANS CHRISTIAN ANDERSEN, gårdejer, født d. 11.-5.-1948, søn af Marie og Arne Andersen, gift d. 6.-1.-1973 med Kirsten Rask Andersen, kontorassistent, født d. 29.-4.-1952, datter af Ketty og Johannes Andersen. Parret har børnene: Søren, født d. 4.-6.-1974 og Lars, født d. 15.-9.-1978.



H.C.A. overtog gården 1972 fra Ellen Larsen. Gården er udflyttergård fra Moderup. Ejendomsskyld 2.230.000. Areal 27,8 ha., heraf tilkøbt 4,4 ha.

Stuehuset er opført i 1882 og gradvist gennemgribende moderniseret. Avlsbygningerne består af kvægstald fra 1882 ombygget til svinestald i 1974, svinestald fra 1882 moderniseret i 1974, svinestald fra 1976, fedestald og halmlade fra 1978, maskinhus fra 1976 og gylletank. Gården drives med en svineproduktion på 150 årssøer, der sælges ca. 3.000 smågrise årligt, desuden er der 2 årsammekøer samt 2 slagtekalve af racen Hereford. Planteproduktionens salgsafgrøder er foderærter, vinterraps, sukkerroer, hvede, maltbyg og byg til fremavl. Der er 3 traktorer, plansilo, korntørreri med varm og kold luft samt halmfyr. Maskinstation bruges til lidt af markarbejdet. H.C.A. ejer og driver også "Lindegaard", Lindegårdsvej 1, Haarslev, 5471 Sønderød.

MODERUPVEJ 24, "GL. BARNEHØJ", MODERUP, 5471 SØNDERSØ, tlf. 64-841139.

HANS KRISTIAN JAKOBSEN, gårdejer, født d. 20.-10.-1951, søn af Edith og Mads Herluf Jakobsen, gift d. 6.-12.-1980 med Annette Brinkmann, beskæftigelsesvejleder, født d. 22.-6.-1955, datter af Anna og Poul Brinkmann. Parret har børnene: Lone, født d. 9.-10.-1980 og Andreas, født d. 12.-7.-1984.

H.K.J. har været på Dalum Landbrugsskole. Han overtog gården d. 1.-3.-1976 fra Jørgen Bendtsen.

Ejendomsskyld 2.450.000. Areal 14,4 ha., der er forpagtet 46,8 ha.

Stuehuset er opført i 1960 og løbende vedligeholdt. Avlsbygningerne består af kvægstald fra 1979, svinestald ombygget til ungdyrstald i 1980, foderlade fra 1985, gylletanke samt inden- og udendørs køresiloer. Gården drives med en kvægproduktion på 60 årskøer, 70 ungdyr og 30 slagtekalve af blandet race. Planteproduktionens salgsafgrøder er hvede, vinterbyg og raps. Der er 3 traktorer, 1 mejetærsker og staldvarme til stuehus. Maskinstation bruges til lidt af markarbejdet. På gården er ansat 1 fast medhjælper og 1 skoledreng. H.K.J. ejer og driver også Gulløkken 55, Moderup, 5471 Sønderød.



MØLLEBJERGVEJ 13, "MOSELY",
VIDERNE, 5471 SØNDERSØ, tlf.
64-801429.

ANDY NILSEN, smed, født d.
11.-6.-1966, søn af Sonja og John
Nielsen, borsammen med Mette
Olsen, serigraf, født d. 6.-11.-
1966, datter af Annelise og Jør-
gen Olsen.

A.N. overtog gården d. 1.-1.-1989
fra Anne-Mette Juhl Jensen.
Ejendomsskyld 440.000. Areal

0,55 ha., der er forpagtet ca. 1,7 ha.

Stuehuset er opført i 1777 og restaureret i 1978. Avlsbygningerne består af hestestald fra 1988. Besætningen består af 1 hest.

MØLLEBJERGVEJ 15, VIDERNE, 5471 SØNDERSØ, tlf. 64-801584.

BØRGE FAURSKOV JENSEN, saddelmager, født d. 23.-1.-1920, søn af Ane Kathrine og Niels Albert Jensen, gift d. 19.-11.-1944 med Ebba Pedersen, husmor, født d. 15.-2.-1923, datter af Maren og Rasmus Pedersen. Parret har børnene: Ruth, født d. 15.-10.-1945, Tove, født d. 1.-7.-1946, Lise, født d. 4.-9.-1951, Niels, født d. 20.-8.-1959 og Ketty, født d. 14.-2.-1961.

B.F.J. overtog gården d. 11.-6.-1965 fra Ebbe Skovgaard Larsen.

Ejendomsskyld 270.000. Areal 1,8 ha.

Stuehuset er opført omkr. 1942 og restaureret i 1980. Avlsbygningerne består af lade og værksted fra 1965. Besætningen består af får og høns. Der er 1 traktor og fast brændselsfyur.

MØLLEBJERGVEJ 19, VIDERNE,
5471 SØNDERSØ, tlf. 64-801470.

JOHANNES NIELSEN, gartner,
født d. 7.-9.-1926, søn af Rasmi-
ne og Aksel Nielsen, gift d. 17.-
6.-1956 med Edith Louise Niel-
sen, medhjælpende hustru, født
d. 13.-5.-1934, datter af Inger
og Emanuel Nielsen, opvokset
ved Jensigne Andersen. Parret
har børnene: Gylla, født 30.-9.-
1957 og Bent, født 19.-5.-1962.

J.N. overtog gården d. 1.-5.-1956 fra Osvald Pedersen.

Ejendomsskyld 450.000. Areal 3,8 ha.

Stuehuset er opført sidst i 1700 tallet og restaureret i 1963. Avlsbygningerne består af lade fra 1947. Gården drives udelukkende med planteproduktion bestående af korn og græs. Der er 2 traktorer, 1 sprinklermarkvandingsanlæg og kombifyr. Maskinstation bruges til markarbejdet.

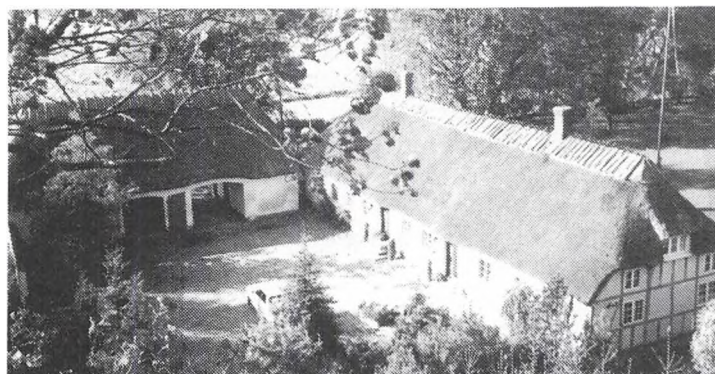

MØLLEGYDEN 10, "SØNDER-
GAARD", EJLSKOV, 5471 SØN-
DERSØ, tlf. 64-831090.

ANDERS JESPERSEN, gårdejer,
født d. 12.-7.-1904, søn af Mari-
anne og Hans Henrik Jespersen,
gift d. 25.-11.-1934 med Dagmar
Pinegaard, husmor, født d. 6.-
10.-1904, datter af Else og Hans
Pinegaard. Parret har børnene:
Inger, født d. 25.-12.-1937, Ib,
født d. 18.-7.-1942 og Grethe,

født d. 14.-7.-1947.

A.J. overtog gården i 1941 fra sin far Hans Henrik Jespersen.

Ejendomsskyld 380.000. Areal 9,9 ha., der er frasolgt 27,5 ha. Der er 2,2 ha. marginaljord og bortforpagtet 7,7 ha.

Stuehuset er opført i 1847 og restaureret i 1934. Avlsbygningerne består af kvægstald, svinestald og lade alle fra omkr. 1847. Der er kombifyr på gården.

MØLLEGYDEN 19, "AAGÅRDE" EJLSKOV, 5471 SØNDERSØ, tlf. 64-831007.

STIG JAKOBSEN, proprietær, født d. 31.-5.-1933, søn af Helga og Peter Jakobsen. S.J. er udlært smed. Han overtog gården d. 1.-2.-1978 fra Jørgen Peter Jørgensen. Ejendomsskyld 3.800.000. Areal 81 ha., der er 4 ha. eng.

Forpagterboligen er fra 1951. Avlsbygningerne består af svinestalde fra 1980-1987, maskinhuse fra 1770 og 1982 samt gylletank. Gården drives med en svineproduktion på 170 årssøer, der produceres 3.000 slagtesvin årligt. Planteproduktionens salgsafgrøder er korn, raps, ærter og sukkerroer. Der er 4 traktorer, 1 mejetærsker, plansilo og korntørreri med varm luft. På gården er ansat 1 fodermester. S.J. ejer og driver også Skåstrupvej 45, 5400 Bogense.

MØLLEGYDEN 20, EJLSKOV, 5471 SØNDERSØ.

JAKOB ØSTERGAARD, gårdejer, født d. 5.-12.-1903, søn af Kerstine og Peter Jakobsen Østergaard, gift d. 29.-11.-1927 med Anna Troelsgaard, husmor, født d. 14.-3.-1901, datter af Kerstine og Morten Troelsgaard. Parret har sønnen Børge, født d. 16.-3.-1928.

J.Ø. har været på Dalum Landbrugsskole. Han overtog gården d. 1.-1.-1928 fra Jens Fryelund.

Ejendomsskyld 500.000. Areal 5 ha., der er bortforpagtet 4,4 ha.

Stuehuset er opført i 1924. Avlsbygningerne består af lade fra omkr. 1965.

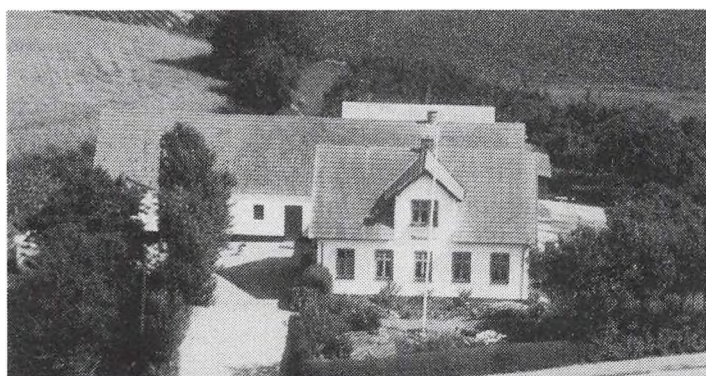

MØLLEGYDEN 26, "TIDSELHOLM", NYMARK, 5471 SØNDERSØ, tlf. 64-831233.

EJNAR JEPPESEN, frugtavlser, født d. 16.-7.-1932, søn af Thora og Kristian Jeppesen, gift d. 18.-5.-1957 med Dorris Arndal, medhjælpende hustru, født d. 9.-5.-1938, datter af Anna og Valdemar Arndal. Parret har datteren Joan, født d. 26.-9.-1960.

E.J. er i Ligningskommissionen i Sønderød. Han overtog gården d.

4.-2.-1969 fra sin far Kristian Jeppesen. Nuværende ejer er 3. generation.

Ejendomsskyld 900.000. Areal 12 ha., heraf tilkøbt 5,5 ha. Jorden er beplantet med frugtplantage.

Stuehuset er opført i 1911 og restaureret først i 1970'erne. Avlsbygningerne består af lade fra 1911 og kølehus fra 1978. Gården drives som frugtplantage med æbler og solbær. Der er 2 traktorer, 1 sprøjte og kombifyr. Ved frugtplantagen er ansat nogle sæsonarbejdere.

MØLLEGYDEN 29, NYMARK, 5471 SØNDERSØ, tlf. 64-831370.

SVEND ANDERSEN, gårdejer, født d. 20.-7.-1933, søn af Johanne og Hans Peter Andersen, gift d. 3.-1.-1959 med Ruth Nielsen, husmor, født d. 17.-10.-1937, datter af Amanda og Niels Nielsen. Parret har børnene: Erner, født d. 28.-11.-1960, Vagn, født d. 26.-11.-1963 og Gert, født d. 16.-3.-1966.

S.A. overtog gården d. 1.-4.-1958 fra Niels Hansen.

Ejendomsskyld 990.000. Areal 20 ha., heraf tilkøbt 14 ha. Gården er udstykket fra "Nymarksgården" og blev bygget som statsejendom på 6 ha. i 1940.

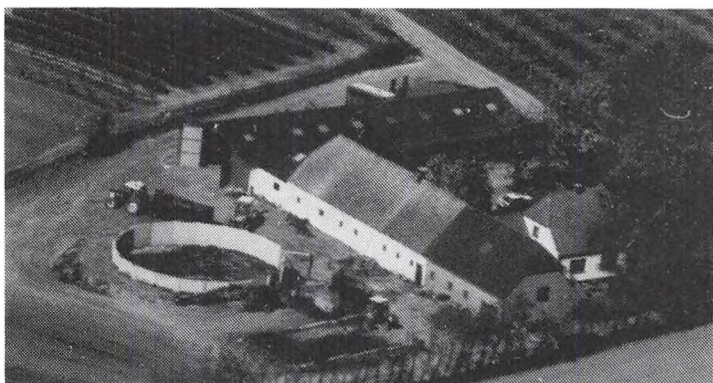

Møllegården 29's stuehus er opført i 1940 og restaureret i 1978-79. Avlsbygningerne består af kvægstalde fra 1940 og 1980, maskinhuse fra 1983 og 1986, gylletank og udendørs køresiloer. Gården drives med en kvægproduktion på 42 årskøer, 10 ungdyr og 20 slagtekalve af racen RDM. Planteproduktionens salgsafgrøder er sukkerroer og konserverærter. Der er 2 traktorer, 1 mejetærsker og staldvarme til stuehus.

Sammen med sønnerne drives ialt 3 gårde, på samlet 56 ha., derudover er der 24 ha. i forpagtning.

MØLLEGYDEN 36, "DAMGAARD", NYMARK, 5471 SØNDERSØ, tlf. 64-831876.

JOHN RIIS, pensionist, født d. 6.-9.-1933, søn af Mary Alice og Svend Riis. J.R. har sønnerne: Peter, født d. 12.-9.-1948 og Ole Asbjørn, født d. 5.-6.-1950.

J.R. overtog gården d. 1.-8.-1986 fra Paula Løbnitz.

Ejendomsskyld 470.000. Areal 0,55 ha.

Stuehuset er opført i 1920. Avlsbygningerne består af kvægstald, hestestald og grise-stald alle fra 1920. Gården drives udelukkende med planteproduktion bestående af elefantgræs. Der er oliefynd på gården.

MØLLEGYDEN 40, NYMARK, 5471 SØNDERSØ, tlf. 64-831500.

KAREN LARSEN, pensionist, født d. 19.-4.-1909, datter af Anna og Jørgen Pedersen, gift d. 28.-10.-1930 med Ejnar Larsen, husmand, født d. 1.-4.-1905, søn af Kerstine og Jens Larsen. Parret har børnene: Kaj, født d. 3.-3.-1932, Jørgen, født d. 28.-7.-1934 og Anna, født d. 25.-2.-1948. K.L. overtog gården d. 13.-5.-1946 fra sin far Jørgen Pedersen. Nuværende ejer er 3. generation på gården.



Ejendomsskyld 220.000. Areal 4,4 ha., heraf tilkøbt 2,2 ha. Der er 1,1 ha. mose, og resten af jorden 3,3 ha. er bortforpagtet til sønnen Jørgen.

Stuehuset er opført omkr. 1770 og restaureret i 1977. Avlsbygningerne består af svine-stald fra 1770 og lade fra omkr. 1900. Der er brændselsfynd på gården.

MØLLEGYDEN 54, "KALUNBORG", NYMARK, 5471 SØNDERSØ, tlf. 64-831712.

MARIUS NIELSEN, landmand, født d. 28.-1.-1914, søn af Hansigne og Mads Nielsen, gift d. 11.-6.-1954 med Karoline Nielsen, husmor, født d. 9.-5.-1915, datter af Kamilla og Karl Nielsen. Parret har datteren Bodil, født d. 27.-1.-1955.

M.N. overtog gården d. 1.-5.-1950 fra Karl Madsen.

Ejendomsskyld 640.000. Areal 6 ha.

Stuehuset er opført i 1911 og restaureret i 1971. Avlsbygningerne består af svinestald fra 1930 og lade fra omkr. 1865. Gården drives udelukkende med planteproduktion bestående af korn og raps. Der er 1 traktor. Maskinstation bruges til markarbejdet.

MØLLEGYDEN 97, "VOLDBJERG", SKOVSGÅRDE, 5471 SØNDERSØ, tlf. 64-831910.

MERETHE LYDERSEN, kontorassistent, født d. 25.-5.-1968, datter af Agnethe og Ejvind Lydersen, bor sammen med Kent Schjødt Jensen, maskinarbejder, født d. 16.-5.-1966, søn af Tove Fevre og Ib Schjødt Jensen.

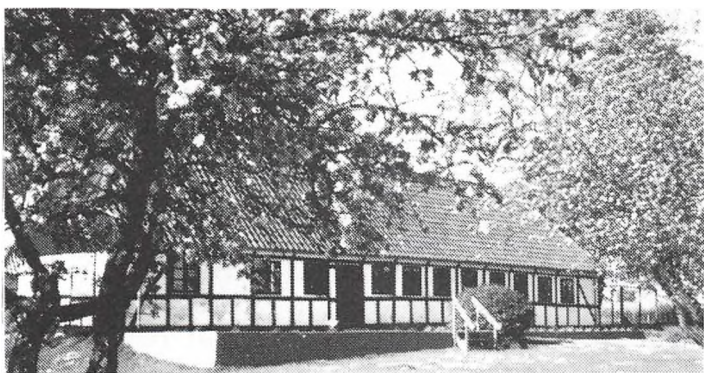

Merethe Lydersen overtog gården d. 15.-2.-1989 fra Nymark Tømrer- og Snedkerforretning. Ejendomsskyld 380.000. Areal 0,55 ha. Stuehuset er opført i 1806 og restaureret i 1986. Avlsbygningerne består af kvægstald, svinestald og lade alle fra 1806. Besætningen består af høns, lidt kreaturer og får. Der er elvarme på gården.

MØLLEVEJ 12, "MØLLEGAARD", MADERUP, 5471 SØNDERSØ, tlf. 64-841016.

CARL PETER DUUS, gårdejer, født d. 9.-5.-1924, søn af Christine og Chr. Julius Duus, gift d. 5.-7.-1947 med Marie Freltoft Jørgensen, hjemmehjælper, født d. 1.-5.-1926, datter af Vilhelmine og Hans Jørgensen. Parret har børnene: Bodil, født d. 17.-12.-1948, Jørgen, født d. 14.-5.-1950, Gunnar, født d. 31.-7.-1952, Sigrid, født d. 14.-12.-1953, Karsten, født d. 10.-7.-1957 og Henrik, født d. 6.-7.-1960.

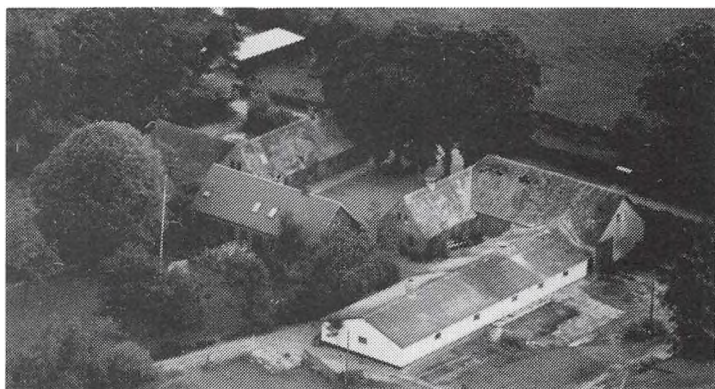

C.P.D. har været på Hammerum Landbrugsskole. Han overtog gården i 1953 fra sin far Chr. Julius Duus. Nuværende ejer er 4. generation på gården, som har været i slægtens eje siden 1839. På gården var der tidligere en hollandsk vindmølle, som blev drevet indtil sidst i 1930'erne, den er i den Fynske Landsby.

Ejendomsskyld 1.200.000. Areal 20 ha., heraf tilkøbt 3 ha. Der er forpagtet 4 ha. Stuehuset er opført i 1887 og løbende moderniseret. Avlsbygningerne består af kvægstald fra 1887 ombygget til hestestald i 1978, svinestalde fra 1887 og 1967 samt lade fra 1926. Gården drives med en slagtesvineproduktion på ca. 800 stk. årligt, desuden er der 3 følhopper, 2 Dansk Varmblod og 1 Haflinger, alle stambogsførte og kårede. Planteproduktionens salgsafgrøder er konservesærter og rug. Der er 3 traktorer, 1 bugsermejetærsker, plansilo og korntørreri med kold luft. Maskinstation bruges til en del af markarbejdet.

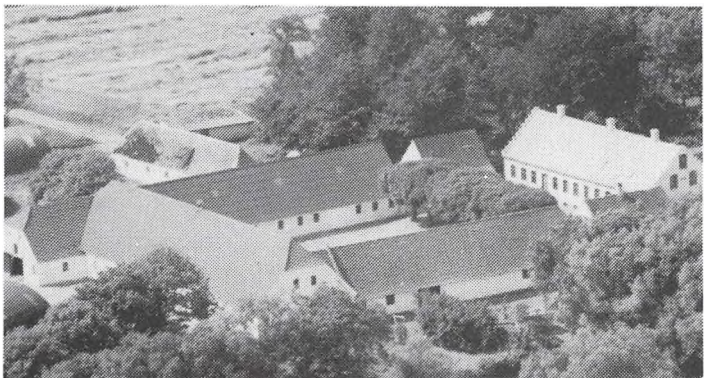

MØLLEVEJ 16-18, "MADERUP-GAARD", MADERUP, 5471 SØNDERSØ, tlf. 64-841499/30-695199. MOGENS GREVENSHØJ NIELSEN, proprietær, født d. 16.-12.-1945, søn af Marie og Arne Nielsen, gift d. 19.-2.-1971, med Marie Elise Møller, kontorassistent, født d. 22.-2.-1947, datter af Eri og Peter Møller. Parret har børnene: Marlene, født d. 12.-8.-1972 og Marcus Christian, født d. 14.-5.-1978.

M.G.N. har været på Næsgaard Agerbrugsskole. Han overtog gården d. 11.-12.-1974 fra sin far Arne Nielsen. Nuværende ejer er 5. generation på gården, som kan føres tilbage til 1200 tallet, den har været Birkedommergård under "Gyldensteen". Ejendomsskyld under omvurdering. Areal 125 ha., heraf tilkøbt 67 ha. Der er 20 ha. skov og mose. Yderligere 35 ha. er forpagtet.

Stuehuset er opført i 1859 og løbende vedligeholdt. Avlsbygningerne består af kvæg--stald fra 1930'erne ombygget til løsdriftstald i 1977, spaltstald fra 1980, lade fra 1730 ombygget i 1930'erne og 1990, maskinhus fra 1975 og gylletank. Besætningen består af 70 slagtekalve af racen Jersey. Planteproduktionens salgsafgrøder er sukkerroer, vinterraps, hvede, byg, rug, frøgræs og konservesærter. Der er 4 traktorer, 1 mejetærsker, plansilo samt korntørreri med varm og kold luft. Maskinstation bruges til lidt af markarbejdet.

MØLLEVEJ 25, "MOSEGAARD", MADERUP, 5471 SØNDERSØ, tlf. 64-841654.

ARNE HALKJÆR, gårdejer, født d. 4.-9.-1946, søn af Mine og Anders Halkjær, gift d. 8.-2.-1975 med Bente Vobbe, butiksassistent, født d. 9.-9.-1950, datter af Fie og Poul Vobbe. Parret har børnene: Pia, født d. 9.-7.-1975 og Henrik, født d. 6.-7.-1978. A.H. overtog gården i 1978 fra Poul Erik Pedersen.

Ejendomsskyld 750.000. Areal 10,2 ha., der er 1 ha. mose.

Stuehuset er opført i 1852 og løbende vedligeholdt. Avlsbygningerne består af svinestald fra 1852 ombygget til hestestald, lade fra 1852 og maskinhus fra 1980. Gården drives med ægproduktion, bestanden er på 1.330 fritgående høns. Planteproduktionens salgsafgrøder er hvede, byg og rug. Der er 1 traktor, 1 mejetærsker, trådsilo og korntørreri med kold luft. Man anvender ingen fremmed arbejdskraft.

MØLLEVEJ 45, "DYBÆKSGAARD", MODERUP, 5471 SØNDERSØ.

JØRGEN BRØNDGAARD MADSEN, gårdejer. Omtales under Fjællebrovej 2, Svendstrup.

J.B.M. overtog gården i 1987 fra Eigil Rasmussen.

Ejendomsskyld 1.300.000. Areal 27 ha., der er 1 ha. mose og skov. Yderligere 1 ha. er forpagtet.

Stuehuset er opført i 1930 og løbende vedligeholdt. Avlsbygningerne består af kvæg--stald og svinestald fra 1930 anvendes til kornlager samt maskinhus fra 1930. Gården drives udelukkende med plateproduktion bestående af rug, vinterraps, byg og sukkerroer. Der er maskinfællesskab med Fjællebrovej 2. Der er plansilo og korntørreri med kold luft. J.B.M. ejer og driver også Fjællebrovej 2, Svendstrup, 5471 Sønderød.



NELLERODGYDEN 9, "STORE NELLEROD", HINDEVAD, 5471 SØNDERSØ, tlf. 64-831141.

HANS JUUL NELLEROD, gård-ejer, født d. 24.-12.-1929, søn af Ingeborg og Carl Chr. Nellerod, gift d. 5.-6.-1964 med Bodil Rosendal, fysioterapeut, født d. 29.-9.-1926, datter af Elise og Svend Rosendal. Parret har børnene: Kirsten, født d. 7.-8.-1964 og Carl Chr., født d. 20.-12.-1965. H.J.N. har været på Ladelund

Landbrugsskole. Han overtog gården d. 1.-1.-1964 fra sin mor Ingeborg Nellerod.

Ejendomsskyld 2.500.000. Areal 61 ha., der er 12 ha. skov.

Stuehuset er opført omkr. 1866 og restaureret i 1979. Avlsbygningerne består af kvæg--stald fra 1907, svinestalde fra 1959 og 1974, lade fra 1907 og maskinhus fra 1975. Gården drives med en slagtesvineproduktion på 400 stk. årligt. Planteproduktionens salgsafgrøder er sukkerroer, korn og raps. Der er 3 traktorer, 1 mejetærsker, plansilo, korntørreri med varm og kold luft samt fast brændselsfy. Man anvender ingen fremmed arbejdskraft.

NELLERODGYDEN 28, "HAUGAARDHUS", HINDEVAD, 5471 SØNDERSØ.

JØRGEN CHRISTIAN HANSEN, gårdejer. Omtales under Nellerodgyden 34.

J.C.H. byggede selv gården i 1970.

Ejendomsskyld 460.000. Areal 1,7 ha.



"Haugaardhus" stuehus er opført i 1970 og udlejet. Der er kombifyr på gården. J.C.H. ejer og driver også Nellerodgyden 34.

NELLERODGYDEN 34, "HAUGAARD", HINDEVAD, 5471 SØNDERSØ, tlf. 64-831516. JØRGEN CHRISTIAN HANSEN, gårdejer, født d. 25.-7.-1944, søn af Kerstine og Aage Christian Hansen, gift d. 23.-1.-1965 med Else Marie Jensen, husassistent, født d. 8.-8.-1945, datter af Olga og Anker Gustav Jensen. Parret har børnene: Claus, født d. 20.-10.-1964 og Heidi, født d. 17.-2.-1972.

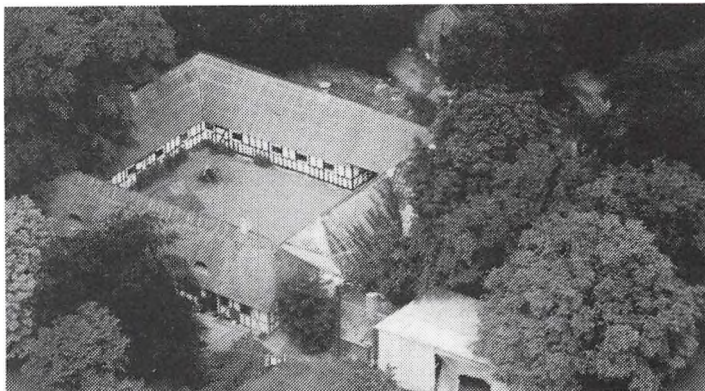

J.C.H. er brandmand ved Søndersø Kommune. Han overtog gården d. 1.-7.-1976 fra sin svigerfar Anker Gustav Jensen.

Ejendomsskyld 1.550.000. Areal 35 ha., heraf tilkøbt 3 ha. Der er 2 ha. skov og forpagtet 3 ha.

Stuehuset er opført i 1779 og restaureret i 1979 og 1986. Avlsbygningerne består af kvægstalde fra 1779 og 1935, svinestalde fra 1779, 1935 og 1978, halmhus fra 1980 og maskinhus fra 1979. Gården drives med en svineproduktion på 50 årssøer, der sælges 1.000 smågrise årligt. Planteproduktionens salgsafgrøder er raps og korn. Der er 3 traktorer, 1 mejetærsker, tårnsilo, korntørreri med kold luft samt halmfyr. J.C.H. ejer og driver også Nellerodgyden 28.

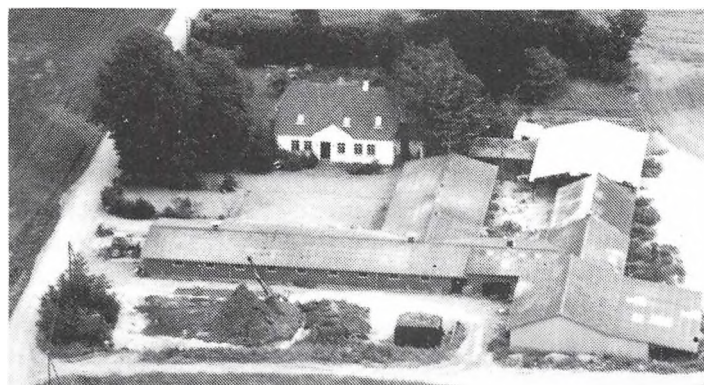

NELLERODGYDEN 40, "DYRENDAL", HINDEVAD, 5471 SØNDERSØ, tlf. 64-831561.

JENS HANSEN, gårdejer, født d. 8.-10.-1959, søn af Inge og Poul Erik Hansen, gift d. 18.-9.-1982 med Hanne Dahl, landbrugstekniker, født d. 16.-4.-1960, datter af Kirsten og Bent Dahl. Parret har sønnen Jacob, født d. 12.-2.-1988.

J.H. har været på Ladelund og Dalum landbrugsskoler. Han

overtog gården d. 1.-1.-1985 fra Carl Erik Larsen.

Ejendomsskyld 1.900.000. Areal 4,7 ha., der er 0,7 ha. vej og gårdsplads.

Stuehuset er opført i 1917 og restaureret i 1988. Avlsbygningerne består af kvægstald fra 1968 renoveret i 1987 og ændret til svinestald, svinestald fra 1968 renoveret i 1987, lade og maskinhus fra 1970 samt gylletank. Gården drives med en svineproduktion på 120 årssøer, der sælges 1.500 smågrise og produceres 1.500 slagtesvin årligt. Planteproduktionens salgsafgrøder er ærter, raps, roer og korn. Der er 2 traktorer, plansilo, korntørreri med varm luft og kombifyr. Maskinstation bruges til markarbejdet. På gården er ansat 1 fast medhjælper.

NELLERODGYDEN 50, "SKOVLUND", HINDEVAD, 5471 SØNDERSØ, tlf. 64-831010. PETER LARSEN, landmand, født d. 25.-3.-1903, søn af Nilsigne Marie Kerstine og Emil Larsen, gift d. 25.-3.-1937 med Petra Andrea Olsen, husmor, født d. 29.-10.-1906, datter af Marie og Peter Olsen. Parret har børnene: Grethe, født d. 28.-4.-1932 og Emil, født d. 12.-9.-1938.

P.L. overtog gården d. 1.-4.-1949 fra Dorris Havborg.

Ejendomsskyld 310.000. Areal 0,55 ha., der er frasolgt 2,8 ha.

Stuehuset er opført i 1880 og restaureret i 1964-65. Avlsbygningerne består af svinestald fra først i 1800 tallet. Der er oliefyrr på gården.

NYMARKSGYDEN 61, "ST. KØBESKOV", KØBESKOV, 5474 VEFLINGE, tlf. 64-801046. RASMUS ERIK BUSE, gårdejer, født d. 12.-6.-1924, søn a Gerda og Andreas Buse, gift d. 30.-10.-1953 med Esther Jensen, medhjælpende hustru, født d. 20.-2.-1932, datter af Kristina og Kasper Jensen. Parret har børnene: Kirsten, født d. 28.-11.-1955 og Niels Erik, født d. 31.-3.-1962.

R.E.B. forpagtede gården i 1953 og overtog den d. 1.-11.-1968 fra 2 brødre og søsteren Hansen. Nuværende ejer er 4. generation på gården.

Ejendomsskyld 2.100.000. Areal 47,4 ha., heraf tilkøbt 10 ha. Der er 2 ha. skov.

Stuehuset er opført omkr. 1790, det er løbende restaureret og vedligeholdt. Avlsbygningerne består af kvægstald fra 1955 ombygget til svinestald i 1977, svinestald fra 1956, lade fra 1867 ændret til svinestald i 1977, lade fra 1938, maskinhuse fra 1978 og gylletank. Gården drives med en svineproduktion på 80 årssøer, der sælges 1.400 smågrise og produceres 300 slagtesvin årligt, desuden er der 2 års ammekøer af racen Simmentaler og 1 hest. Planteproduktionens salgsafgrøder er raps, sukkerroer, vintersæd, ærter og vårbyg. Der er 3 traktorer, 1 mejetærsker, plansilo, korntørreri med kold luft og halmfyr. Maskinstation bruges til lidt af markarbejdet. Sønnen Niels Erik Buse, der har været på Korinth og Dalum landbrugsskoler, er medhjælper på gården, han bor hjemme og skal senere overtage ejendommen.

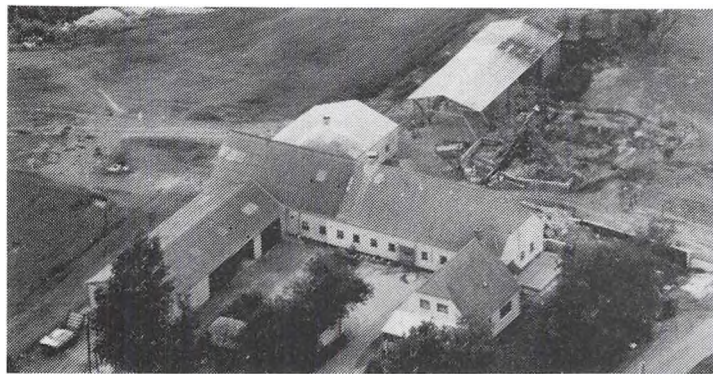

NYMARKSVEJ 1, NYMARK, 5471 SØNDERSØ, tlf. 64-831107. BENT EGELUND, gårdejer, født d. 8.-5.-1942, søn af Sigrid og Thorvald Egelund. S.E. døde i 1980 og T.E. bor stadig på gården.

B.E. overtog gården d. 1.-1.-1979 fra sin far Thorvald Egelund. Ejendomsskyld 860.000. Areal 11 ha., heraf tilkøbt 3,5 ha. Der er forpagtet 1,7 ha.

Stuehuset er opført i 1940 og restaureret omkr. 1974-75. Avlsbygningerne består af kvægstalde fra 1940, 1976, 1977 og 1980 samt maskinhuse fra 1974-75 og 1987. Gården drives med en kvægproduktion på 30 årskøer, 40 ungdyr og 16 slagtekalve af racen SDM. Planteproduktionens salgsafgrøde er korn. Der er 4 traktorer, 1 mejetærsker og 1 sprinklermarkvandingsanlæg. Man anvender ingen fremmed arbejdskraft.

NYMARKSVEJ 9, "MØRKEMOSE", NYMARK, 5471 SØNDERSØ, tlf. 64-831678.

EDITH CHRISTENSEN, husejer, født d. 12.-4.-1923, datter af Ellen og Jørgen Jørgensen, gift d. 15.-11.-1947 med Theodor Christensen, husmand, født d. 5.-2.-1922, søn af Amalie og Kristian Anders Christensen. Parret har børnene: Ejnar, født d. 24.-3.-1948, Bodil, født d.



25.-8.-1949 samt tvillingerne Leo og Ole, født d. 21.-8.-1960.

E.C. overtog gården d. 1.-11.-1965 fra sin mor Ellen Jørgensen.

Ejendomsskyld 350.000. Areal 0,55 ha.

Stuehuset er opført i 1777 og restaureret i 1989. Avlsbygningerne består af kvægstald og lade fra 1777.



NYMARKSVEJ 12, NYMARK, 5471 SØNDERSØ, tlf. 64-831070. EJNAR SKOVGAARD LARSEN, gårdejer, født d. 20.-6.-1940, søn af Jenny og Anders Christian Larsen, gift d. 17.-2.-1968 med Karen Buse, husmor, født d. 5.-3.-1942, datter af Mary og Jens Buse. Parret har børnene: Henrik, født d. 1.-6.-1970 og Lars, født d. 6.-4.-1974.

E.S.L. har været på Ladelund Landbrugsskole. Han overtog

gården d. 1.-3.-1968 fra sin far Anders Christian Larsen.

Ejendomsskyld 3.000.000. Areal 62 ha., heraf tilkøbt 27 ha. Der er 0,55 ha. skov, 0,55 ha. mose og forpagtet 19,3 ha.

Stuehuset er opført i 1932. Avlsbygningerne består af kvægstalde og svinestalde fra 1932 og 1979, lader fra 1932, 1933, 1977 og 1978 samt maskinhus fra 1975-76. Gården drives med en slagtesvineproduktion på 400 stk. årligt. Planteproduktionens salgsgrøder er fabriksroer, konservesærter, fremavlbyg og fremavlshvede. Der er 3 traktorer, 1 mejetærsker, plansilo samt korntørreri med varm og kold luft. Man anvender ingen fremmed arbejdskraft.

NYMARKSVEJ 19, "NYMARKS-GAARDEN", NYMARK, 5471 SØNDERSØ, tlf. 64-831202.

ALISON BORCH-JOHANSEN, gårdejer, født d. 3.-3.-1913, datter af Violet og Arundel Evelyn Norie, gift d. 14.-10.-1948 med Eigil Borch-Johansen, født d. 2.-2.-1899, søn af Elise Borch og Johan Johansen. Parret har børnene: Anne og Ole. E.B.J. døde i 1989.



A.B.J. er oversætter. E.B.J. overtog gården d. 25.-8.-1950 fra Fønnesbech Sandbjerg. Gården er tidligere hovedgård.

Ejendomsskyld 700.000. Areal 13,3 ha., der er 0,5 ha. skov og bortforpagtet 9,9 ha. Stuehuset er opført i ultimo 1600 og 1715, det er løbende vedligeholdt. Avlsbygningerne består af kvægstald og lade fra 1868 samt garage og maskinhus fra ultimo 1600.

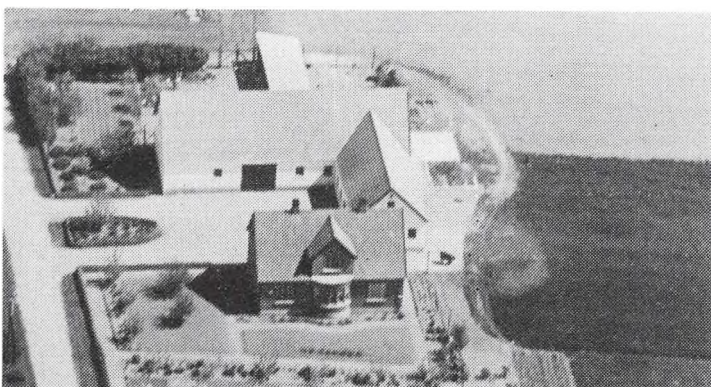

NØRRELØKKE 17, HJORTEBJERG, 5471 SØNDERSØ, tlf. 64-811536. JENS PETER MADSEN, husmand, født d. 13.-12.-1907, søn af Marie og Hans Madsen, gift d. 20.-5.-1938 med Karoline Kerstine Madsen, husmor, født d. 15.-3.-1917, datter af Karen Dorthea og Rasmus Madsen. Parret har børnene: Anne, født d. 6.-7.-1939, Jørgen Vagn, født d. 29.-4.-1941, Karl Frede, født d. 13.-12.-1945,

Ole Birger, født d. 12.-2.-1949 og Helge Erik, født d. 29.-8.-1951. J.P.M. overtog gården d. 1.-10.-1937 fra Hans Jørgen Hansen. Ejendomsskyld 630.000. Areal 5,5 ha., der er forpagtet 4,4 ha. Stuehuset er opført i 1932. Avlsbygningerne består af kvægstald og lade fra 1932, svinestald fra 1960 og udendørs køresilo. Gården drives udelukkende med planteproduktion bestående af maltbyg. Der er 1 traktor og oliefyr. Maskinstation bruges til markarbejdet.



NØRRELØKKE 49, NØRRELØKKEN, 5400 BOGENSE, tlf. 64-811250.

HANS NIELSEN, husmand, født d. 24.-6.-1917, søn af Hansigne og Jens Marius Nielsen. H.N. har børnene: Benno, født d. 17.-1.-1951, Ulla, født d. 12.-9.-1952 og Erik, født d. 26.-10.-1961.

H.N. er repræsentant for EFLA (Fyns Værket). Han overtog gården i 1950 fra sin far Jens Mari-

us Nielsen. Ejendomsskyld 410.000. Areal 6 ha., der er 0,27 ha. mose og bortforpagtet 1,1 ha. Stuehuset er opført sidst i 1800 tallet og restaureret i 1983. Avlsbygningerne består af svinestald fra 1955 og lade fra 1929. Der er 1 traktor og kombifyr.

NØRRELØKKE 57, "LØKKEGÅRDEN", NØRRELØKKEN, 5400 BOGENSE, tlf. 64-813420.

MOGENS CHRITENSEN, frugtavl-er, født d. 17.-1.-1950, søn af Minna og Egild Christensen, gift d. 22.-11.-1987 med Ulla Hansen, kontorassistent, datter af Aase og Poul Hansen. Parret har børnene: Mads Julius, Martin og Mette.

M.C. er seniorsergent ved Fynske Livregiment, han er uddannet frugtavl-er på Søhus Frugtavl- og gartnerskole, er i avlerbestyrelsen for Frigodan samt næstformand for Dansk Erhvervsfrugtavl- Fynskreds. M.C. overtog gården d. 11.-12.-1973 fra Egild Larsen. Ejendomsskyld 1.200.000. Areal 15,7 ha., der er 6 ha. plantage. Der er forpagtet 115 ha., heraf er 30 ha. plantage.

Stuehuset er opført i 1980. Avlsbygningerne består af lade fra 1947 og maskinhus fra 1985. Gården drives udelukkende med planteproduktion bestående af blomkål, pastinakker, korn, sukkerroer, porrer, gulerødder, æbler og pærer. Der er 4 traktorer, 1 mejetærsker, 1 maskinmarksvandingsanlæg, 1 gulerodsoptager, 1 plantemaskine, 1 gravemaskine, 1 grenknuser, 1 grenrive og kombifyr. På gården er ansat 3 fuldtids-medhjælpere og 15 sæsonarbejdere. Maskinstation bruges til markarbejdet.



NØRRELØKKE 61, "NØRRELØKKE", EJLSKOV-MARK, 5400 BOGENSE, tlf. 64-812245.

LAURIDS KRISTIAN JØRGENSEN, landmand, født d. 17.-5.-1903, søn af Marie Kathrine Lydia og Karl Frederik Jørgensen, bor sammen med søsteren Lydia Jenny Jørgensen, husmor, født d. 26.-3.-1908.

L.K.J. overtog gården d. 1.-5.-1965 fra sin far Karl Fredrik

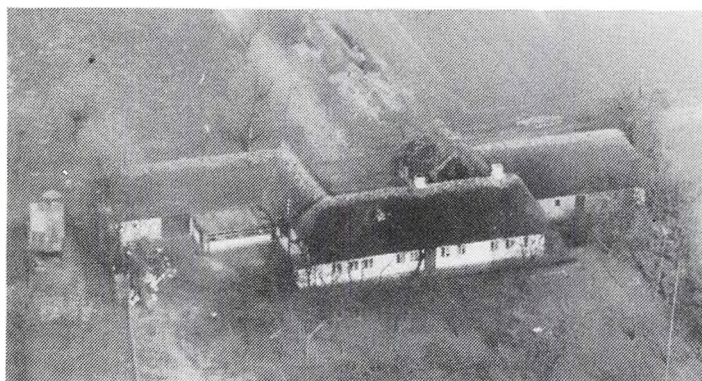

Jørgensen. Nuværende ejer er 3. generation på gården.

Areal 11 ha., der er bortforpagtet 10,4 ha.

Stuehuset er opført i 1862 og restaureret omkr. 1960. Avlsbygningerne består af kvægstald, svinestald og lade alle fra 1862. Der er fast brændselsfyrr på gården.



ODENSEVEJ 96, "VEDBY-ØSTERGAARD", VEDBY-MARK, 5471 SØNDERSØ, tlf. 64-891578.

CHRISTIAN KNUDSEN, gårdejer, født d. 12.-4.-1946, søn af Anna og Jens Chr. Knudsen, gift d. 22.-2.-1969 med Anne-Marie Pedersen, født d. 16.-11.-1948, datter af Else og Johan Pedersen. Parret har børnene: Thomas, født d. 2.-8.-1969 og Morten, født d. 5.-6.-1973.

C.K. overtog gården d. 1.-6.-

1984 fra sin far Jens Chr. Knudsen. Nuværende ejer er 3. generation på gården.

Areal 26 ha., der er 1 ha. eng og mose.

Stuehuset er opført i 1914 og restaureret i 1985. Avlsbygningerne består af kvægstald, svinestald og lade alle fra 1914 samt maskinhus fra 1960'erne. Gården drives udelukkende med planteproduktion bestående af raps, korn, sukkerroer konservesærter. Der er 3 traktorer, 1 mejetærsker og kornmagasin. Maskinstation bruges til lidt af markarbejdet.

ODENSEVEJ 121, VEDBY-MARK, 5471 SØNDERSØ, tlf. 64-891264.

HARRY ANDERSEN, husmand, født d. 12.-5.-1921, søn af Agnes og Niels P. Andersen, gift i 1952 med Else Margrethe Degn, medhjælpende hustru, født d. 12.-4.-1933, datter af Marta og Hans Degn. Parret har børnene: Hans, født d. 9.-1.-1955, Lisa, født d. 21.-2.-1961 og Keld, født d. 14.-1.-1964.



H.A. har arbejdet på Kvægtorvet i Odense fra 1963-1983, han har været formand for Bogense Hovedkreds Husmandsforening. H.A. overtog gården i 1962 fra Peter Nielsen. Ejendomsskyld 780.000. Areal 10 ha., heraf tilkøbt 3,3 ha.

Stuehuset er opført i 1935 og løbende restaureret. Avlsbygningerne består af kvægstald fra 1935, svinestalde fra 1935 og 1974, lade fra 1963 og maskinhus fra 1968. Gården drives med en slagtesvineproduktion på 200 stk. årligt. Planteproduktionens salgsafgrøder er korn og sukkerroer. Der er 1 traktor og oliefyrr. Maskinstation bruges til markarbejdet.



OREVEJ 15, "EJLSKOVMARKGÅRD", EJLSKOVMARK, 5471 SØNDERSØ, tlf. 64-441271.

JENS AAMAND JENSEN m. fl., gårdejere, født d. 10.-12.-1924, søn af Thyra Aamand og Mads Julius Jensen.

J.A.A.J. m. fl. overtog gården i 1980 fra faderen Mads Julius Jensen.

Ejendomsskyld 750.000. Areal 17,6 ha., der er 5 ha. skov og

eng. Der er bortforpagtet 12 ha.

Stuehuset er opført i 1880. Avlsbygningerne består af kvægstalde og svinestald fra 1880 og 1978 samt lade fra 1880. Der er 1 traktor og kombifyr.



OREVEJ 21, "VI-TO", HOLSE-MARK, 5471 SØNDERSØ, tlf. 64-441849.

VERNER SØRENSEN, husmand, født d. 22.-5.-1921, søn af Karen-Marie og Søren Sørensen, gift d. 18.-2.-1948 med Ellen Hansen, husmor, født d. 18.-3.-1926, datter af Johanne og Bendiz Hansen.

V.S. overtog gården d. 1.-6.-1948 fra sin far Søren Sørensen.

Ejendomsskyld ca. 480.000. Areal

5,2 ha., der er bortforpagtet 4,5 ha.

Stuehuset er opført omkr. 1909 og restaureret omkr. 1961. Avlsbygningerne består af kvægstald og lade fra 1909, svinestalde fra 1909 og 1964-65, maskinhus fra omkr. 1972 og udendørs køresilo. Der er 1 traktor og oliefyr på gården.

OREVEJ 22, "HOLSE-MØLLE-GÅRD", 5471 SØNDERSØ, tlf. 64-441398.

ERIK BANKE, gårdejer, født d. 14.-4.-1929, søn af Mary og Illum Banke.

E.B. har været på Korinth Landbrugsskole. Han overtog gården d. 15.-10.-1957 fra Anna Rasmussen.

Ejendomsskyld 380.000. Areal 8,3 ha., der er 1,1 ha. skov, mose og plantage.

Stuehuset er opført omkr. 1850 og restaureret i 1968. Avlsbygningerne består af kvægstald, svinestald og lade alle fra sidst i 1800 tallet samt maskinhus fra 1972. Gården drives udelukkende med planteproduktion bestående af korn, kartofler og juletræer. Der er 2 traktorer, 1 mejetærsker, 1 sprinklermarkvandingsanlæg og fast brændselsfy. Man anvender ingen fremmed arbejdskraft.



OREVEJ 27, HOLSEMARK, 5471 SØNDERSØ, tlf. 64-441952.

HELGA NIELSEN, husmor, født d. 1.-3.-1919, datter af Marta og Morten Mortensen, gift d. 28.-4.-1945 med Thorvald Skovhus Nielsen, gårdejer, født d. 16.-11.-1911, søn af Rasmine og Hans Peter Nielsen. Parret har datteren Berit, født d. 12.-2.-1946. T.S.N. døde i 1987.

H.N. overtog gården d. 1.-10.-1945 fra Aage Madsen.

Ejendomsskyld 480.000. Areal 5,5 ha.,

der er frasolgt 2,8 ha. og bortforpagtet 2,4 ha.

Stuehuset er opført i 1907. Avlsbygningerne består af kvægstald og svinestald fra 1907 og 1955, lade fra 1907 og maskinhus fra 1957. Der er oliefyr på gården.

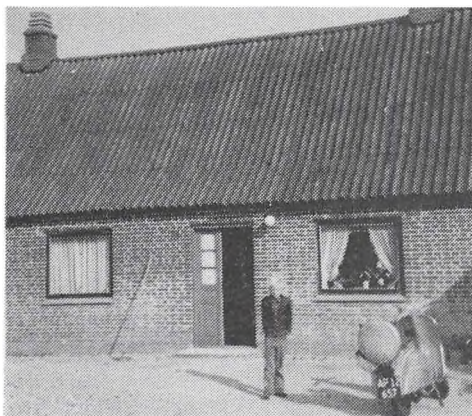

PADDESØVEJ 26, "PADDESØNYGAARD",
PADDESØ, 5474 VEFLINGE, tlf. 64-
831426.

INGEBORG JØRGENSEN, gårdejer, født
d. 28.-4.-1914, datter af Marie Hansigne
og Hans Chr. Clausen, gift d. 28.-4.-
1936 med Peter Henry Jørgensen, gård-
ejer, født d. 16.-3.-1909, søn af Petrine
og Christian Lassen Jørgensen. Parret
har børnene: Hans Christian, født d.
8.-5.-1937, Grethe, født d. 29.-7.-1941,
død i 1983, Anna-Lise, født d. 24.-9.-
1943 og Christian Thomas, født d. 6.-
11.-1948. P.H.J. døde d. 5.-5.-1988.

P.H.J. overtog gården d. 1.-3.-1951 fra en forpagter.

Ejendomsskyld 650.000. Areal 6,6 ha., der er bortforpagtet 6 ha.

Stuehuset er opført i 1960 og restaureret i 1972 og 1989. Avlsbygningerne består af kvægstald, svinestald og lade alle fra 1960. Der er oliefyr på gården.

PEDERSMINDEVEJ 5, STENSBY,
5485 SKAMBY, tlf. 64-891138.
ERIK JØRGENSEN, gårdejer,
født d. 8.-7.-1932, søn af Anna
og Jørgen Jørgensen, gift d.
25.-4.-1959 med Else Marie
Hansen, medhjælpende hustru,
født d. 4.-6.-1937, datter af
Sigrid og Georg Hansen. Parret
har børnene: Inge, født d.
7.-4.-1960, Randi, født d. 5.-4.-1967
og Heidie, født d. 18.-4.-1975.



E.J. har været på Dalum Land-
brugsskole. Han forpagtede gården i 1959 og overtog den i 1969 fra sin far Jørgen
Jørgensen. Nuværende ejer er 3. generation.

Ejendomsskyld 490.000. Areal 16,1 ha., der er 0,55 ha. mose.

Stuehuset er opført i 1860 og løbende restaureret. Avlsbygningerne består af kvægstald og svinestald ombygget i 1965 og 1969, lade fra 1934, maskinhus fra 1976, foderhus og gylletank. Gården drives med en kvægproduktion på 34 årskøer og 25 ungdyr af racen Jersey. Planteproduktionens salgsafgrøde er sukkerroer. Der er 2 traktorer, plansilo og kulfyr. Maskinstation bruges til lidt af markarbejdet.



PEDERSMINDEVEJ 18, "PEDERS-
MINDE", STENSBY, 5485 SKAM-
BY, tlf. 64-891161.

JESS HJELD BANGGAARD, gård-
ejer, født d. 12.-3.-1951, søn af
Agnethe og Hans Laurids Hansen,
gift d. 12.-7.-1980 med Marianne
Strand Sørensen, jordemoder,
født d. 25.-2.-1954, datter af
Margit og Marius Sørensen. Par-
ret har børnene: Troels, født d.
8.-2.-1983 og Merle, født d.
11.-10.-1985.

J.H.B. har været på Lyngby Landbrugsskole. Han overtog gården i 1978 fra sine for-
ældre Agnethe og Hans Laurids Hansen.

Ejendomsskyld 2.000.000. Areal 27,5 ha., der er 1,5 ha. mose og bortforpagtet 26 ha.
Stuehuset er opført i 1955 og løbende vedligeholdt. Gården, som var trelænget, blev
nedrevet i 1983, der er kun det oprindelige stuehus tilbage. Avlsbygningerne består af

Chinchillastald og lade fra 1986. Gården drives som Chinchillafarm med en bestand på 150 avlstæver og 450 ungdyr. Der er 2 traktorer og halmfyr. På gården er ansat 1 deltidsmedhjælper og 2 skoledrenge.

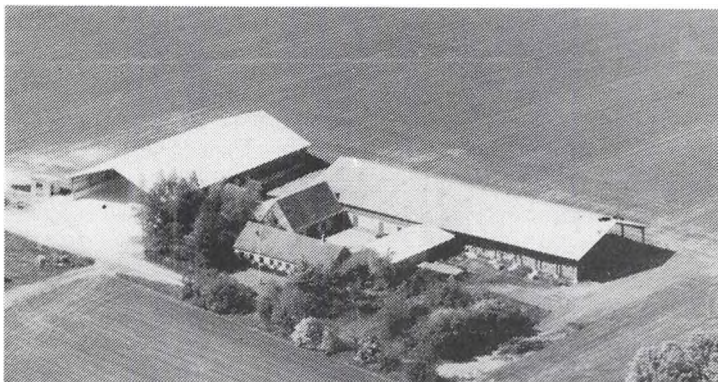

PEDERSMINDEVEJ 28, STENSBY, 5485 SKAMBY, tlf. 64-891079.

ERLAND BENDTSEN, gårdejer, født d. 24.-1.-1952, søn af Else og Laurids Bendtsen, bor sammen med Bente Poulsen, født d. 13.-10.-1951, datter af Inger og Poul Poulsen. Parret har sønnen Michael, født d. 12.-8.-1981.

E.B. driver Stensby Maskinstation. Han overtog gården d. 15.-8.-1981 fra Aksel Skov.

Areal 12 ha., der er 1,1 ha. mose og forpagtet 70 ha.

Stuehuset er opført i 1880'erne og løbende restaureret. Avlsbygningerne består af kvægstald fra 1880, bruges i dag til værksted, tilbygget kalkhal i 1984-85, svinestald fra 1880 ombygget til kantine og reservedelslager, halmhal fra 1988-89 og lade fra 1980 tilbygget i 1982 bruges til maskinhal. Gården drives udelukkende med planteproduktion bestående af korn, raps og sukkerroer. Der er 5 traktorer, 2 mejetærskere, 1 rendegraver, 2 alm. pressere, 1 gummiged, 2 roeoptagere, 1 roesåmaskine, 2 80x80 pressere, 1 slamsuger, 1 majssåmaskine, 1 vendepløj, 1 roterharve, 1 majshøster, 1 amoniakanlæg, sprøjter og 1 staldgødningsspreder. På maskinstationen er ansat 3 faste medarbejdere og lidt deltidsmedhjælp i høst. E.B. har halvpart i Pedersmindevej 36, som er på 25,2 ha.

PEDERSMINDEVEJ 32, "STENARGERGAARD", STENSBY, 5485 SKAMBY, tlf. 64-891086.

ELSE BENDTSEN, gårdejer, født d. 25.-11.-1917, datter af Karen Kirstine og Hans Peter Hansen, gift d. 11.-10.-1950 med Laurits Bendtsen, søn af Marie og Bent Bendtsen. Parret har sønnen Erland, født d. 24.-1.-1952. L.B. døde i 1985.

E.B. overtog gården i 1950 fra sin far Hans Peter Hansen.

Areal 23,7 ha. Jorden er bortforpagtet.

Stuehuset er opført i slutningen af 1800 tallet og løbende vedligeholdt. Avlsbygningerne består af kvægstald, svinestald og lade.



PEDERSMINDEVEJ 35, STENSBY, 5485 SKAMBY, tlf. 64-891111.

ERIK HANSEN, gårdejer, født d. 27.-3.-1922, søn af Maren Petrine og Johannes Knudsen Hansen, gift d. 12.-5.-1956 med Inger Grethe Hedelund, medhjælpende hustru, født d. 28.-6.-1935, datter af Petra Rasmine og Hans Laurids Hedelund. Parret har børnene: Henning, født d. 8.-8.-1955, Helle, født d. 24.-4.-1962 og Anne, født d. 10.-9.-1963.

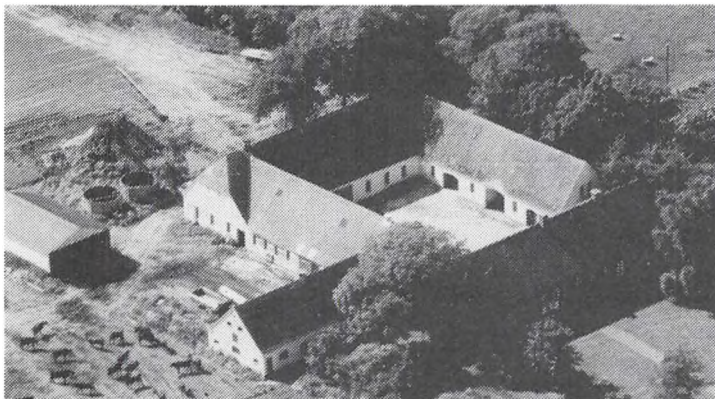

E.H. har været på Korinth Landbrugsskole. Han overtog gården i 1961 fra sin far Johannes Knudsen Hansen.

Ejendomsskyld 1.420.000. Areal 24 ha., der er 0,55 ha. mose og forpagtet 2,2 ha. Stuehuset er opført omkr. 1880 og løbende restaureret. Avlsbygningerne består af kvægstald fra 1880'erne ombygget i 1950'erne, svinestald fra 1880'erne ombygget til kvægstald i 1960'erne, lade fra 1880'erne renoveret løbende og maskinhus fra 1962. Gården drives med en kvægproduktion på 42 årskøer, 35 ungdyr og 3 slagtekalve af racen Jersey. Planteproduktionens salgsafgrøder er korn, majs og græs. Der er 3 traktorer og oliefyr. Maskinstation bruges til markarbejdet.

RALGYDEN 26, "PRISAK", SKOVSGAARDE, 5471 SØNDERSØ, tlf. 64-831186.

JØRGEN ANDERSEN PRISAK, gårdejer, født d. 17.-10.-1931, søn af Anna og Anders R. Ole Andersen Prisak, gift d. 2.-2.-1958 med Inge Aagaard Petersen, husmor, født d. 26.-5.-1934, datter af Kathrine og Helge Aagaard Petersen. Parret har datteren Lone, født d. 6.-10.-1960.

J.A.P. har været på Dalum Landbrugsskole, han er i bestyrelsen for Menighedsrådet i Hårslev. J.A.P. overtog gården d. 1.-2.-1963 fra sin far Anders R. Ole Andersen Prisak. Nuværende ejer er 3. generation på gården.

Ejendomsskyld 1.900.000. Areal 35 ha., heraf tilkøbt 17 ha., der er 0,5 ha. skov. Stuehuset er opført omkr. 1600 og restaureret i 1983. Avlsbygningerne består af kostald fra 1942, gammel lade ombygget i 1967 til svinestald, maskinhus fra 1979 og indendørs køresilo. Gården drives med en alsidig produktion på 20 årskøer og 20 ungdyr af racerne SDM og RDM, samt 10 år årssøer, der produceres ca. 200 slagtesvin årligt. Planteproduktionens salgsafgrøder er ærter og korn. Der er 2 traktorer, 1 mejetæsker, plansilo, korntørreri med kold luft samt kombifyr. Maskinstation bruges til gødningsudkørsel.



RALGYDEN 40, "LYBÆK", HINDEVAD, 5471 SØNDERSØ, tlf. 64-831028.

JENS MØLLER SØRENSEN, gård-ejer, født d. 1.-7.-1914, søn af Magda og Christian Sørensen, gift d. 12.-7.-1946 med Benedichte Hansen, husmor, født d. 29.-3.-1922, datter af Gerda Marie og Rasmus Hansen. Parret har børnene: Poul Henning, født d. 8.-1.-1947 og Flemming, født d. 8.-4.-1956.

J.M.S. overtog gården i 1952 fra sin svigermor Gerda Marie Hansen. Nuværende ejer er 4. generation på gården. Ejendomsskyld 640.000. Areal 8,8 ha.

Stuehuset er opført i 1905 og restaureret i 1975. Avlsbygningerne består af kvægstald, svinestald og lade alle fra 1783. Besætningen består af 3 årssøer og nogle høns. Planteproduktionens salgsafgrøder er korn og høns. Der er 1 traktor, plansilo og fast brændselsfyr. Maskinstation bruges til markarbejdet.

RALGYDEN 59, "MUSBÆK", HINDEVAD, 5471 SØNDERSØ, tlf. 64-831081.

HANS STAMPHØJ, gårdejer, født d. 13.-1.-1914, søn af Ragna og Bay Stamphøj, gift d. 23.-4.-1948 med Anna Pedersen, medhjælpende hustru, født d. 22.-3.-1922, datter af Magna og Mikkel Pedersen. Parret har børnene: Peter Bay, født d. 28.-3.-1949 og Kirsten, født d. 24.-5.-1952.



H.S. har været på Ladelund Landbrugsskole. Han overtog gården d. 1.-12.-1949 fra Holger Stamphøj.

Ejendomsskyld 950.000. Areal 19,1 ha., der er 0,55 ha. skov.

Stuehuset er opført sidst i 1800 tallet og restaureret i 1954-56. Avlsbygningerne består af kvægstald fra sidst i 1800-tallet renoveret i 1950 samt maskinhus fra 1955. Gården drives med en svineproduktion på 10 årssøer, der produceres 200 slagtesvin årligt. Planteproduktionens salgsafgrøder er sukkerroer, korn og raps. Der er 1 traktor, 1 mejetærsker, plansilo, korntørreri med kold luft samt kombifyr. Maskinstation bruges til markarbejdet.

ROSTRUPVEJ 34, ROSTRUP, 5485 SKAMBY.

NIELS EDVIN TRAUM ULRIKSEN, gårdejer. Omtales under Glavendrupvej 51, Sønder-
sø.

N.E.T.U. overtog gården omkr. 1982 fra sine forældre Ella og Poul Ulriksen.

Ejendomsskyld 790.000. Areal 11 ha.

Stuehuset er opført omkr. 1890 og løbende restaureret. Avlsbygningerne består af kvægstald, svinestald og lade alle fra omkr. 1890 og løbende renoveret. N.E.T.U. ejer og driver også "Runestensgården", Glavendrupvej 51, 5471 Søndersø.

ROSTRUPVEJ 49, "ØSTERGÅRD", ROSTRUP, 5485 SKAMBY, tlf. 64-861071.

CLAUS FELTSKOV HANSEN, gårdejer, født d. 7.-6.-1951, søn af Elly og Hilmar Han-
sen, gift d. 6.-6.-1981 med Lisbeth Nielsen, sygeplejerske, født d. 19.-7.-1952, datter
af Marie og Poul Andreas Nielsen. Parret har børnene: Peter Andreas, født d. 28.-8.-
1984 og Kerstine, født d. 7.-4.-1988.

C.F.H. har været på Dalum Landbrugsskole. Han overtog gården d. 1.-3.-1983 fra sin
svigerfar Poul Andreas Nielsen. Nuværende ejer er 3. generation på gården.

Ejendomsskyld 2.020.000. Areal 32 ha., der er 6,6 ha. mose.

Stuehuset er opført omkr. 1870, restaureret i 1989 og løbende vedligeholdt. Avlsbyg-
ningerne består af kvægstald fra omkr. 1870 renoveret og ombygget til svinestald i
1986, svinestald fra omkr. 1870 renoveret i 1987 og maskinhus fra 1989. Gården drives
med en svineproduktion på 35 årskøer, der produceres ca. 600 slagtesvin årligt, des-
uden er der lidt får og høns. Planteproduktionens salgsafgrøder er byg, hvede og roer.
Der er 2 traktorer, tårnsilo, korntørreri med kold luft samt halmfyr. Maskinstation
bruges til markarbejdet.

ROSTRUPVEJ 54, "ROSTRUP DAMGAARD", ROSTRUP, 5485 SKAMBY.

HENNING HANSEN, gårdejer. Omtales under Tårnbjergvej 9, Søndersø.

H.H. overtog gården i 1980 fra sin svingerfar Knud Larsen.

Areal 41 ha., heraf tilkøbt 8 ha.

Stuehuset er opført i 1872 og løbende restaureret. Avlsbygningerne består af kvæg-
stald, svinestald og lade alle fra 1872 og løbende renoveret. Der er samdrift med "Ryt-
tergården", Tårnbjergvej 9, Skamby, 5471 Søndersø, som H.H. også ejer og driver.



ROSTRUPVEJ 65, ROSTRUP,
5485 SKAMBY, tlf. 64-861258.

FRANK LADEFOGED, gårdejer,
født d. 24.-6.-1928, søn af Val-
borg og Jens Ladefoged, gift d.
17.-10.-1973 med Hanne Louise
Kjemtrup, medhjælpende hustru,
født d. 11.-3.-1934, datter af
Sigrid og Peder Kjemtrup. Parret
har børnene: Elsebeth, født d.
6.-7.-1954 og Henrik, født d. 20.-
2.-1959.

F.L. har været på Dalum Land-
brugsskole. Han overtog gården d. 1.-7.-1959 fra Cito Poulsen. Nuværende ejer er 3.
generation på gården.

Ejendomsskyld 2.400.000. Areal 43 ha., heraf tilkøbt 6,6 ha.

Stuehuset er opført i 1969 og løbende restaureret. Avlsbygningerne består af kvægstald fra 1924 bruges nu til oplagringsrum, svinestald fra 1870, 2 svinestalde fra 1930, lade og maskinhus fra 1920, der er pumpehus på gården og en lille tilbygning fra omkr. 1870, som er blevet brugt til karlekammer. Gården drives udelukkende med planteproduktion bestående af juletræer og maltbyg. Der er 4 traktorer, 1 mejetærsker, tårnsilo, korntørreri med varm og kold luft samt fast brændselsfy. Man anvender ingen fremmed arbejdskraft.

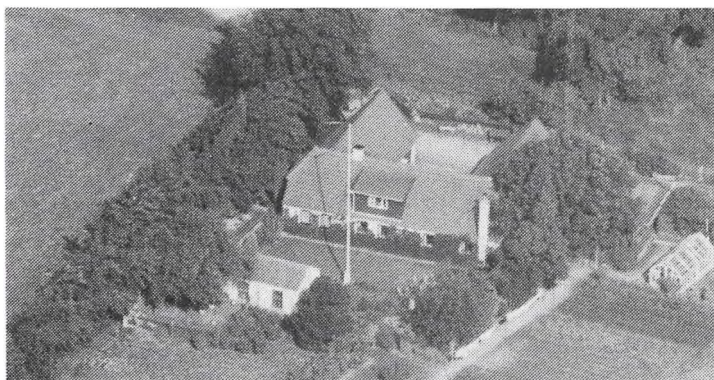

ROSTRUPVEJ 66, "SØNDERLUND",
ROSTRUP, 5485 SKAMBY, tlf.
64-861519.

KJELD ANDERSEN, husmand,
født d. 31.-1.-1921, søn af Ker-
stine og Anders Peter Andersen,
gift d. 24.-5.-1952 med Marie
Christiansen, medhjælpende hustru,
født d. 26.-4.-1932, datter af
Lilly og Marius Christiansen. Par-
ret har børnene: Margit, født d.
4.-7.-1950, Mogens, født d. 1.-
11.-1952, Merete, født d. 11.-

11.-1955, Marine, født d. 11.-9.-1960, Morten, født d. 5.-2.-1964 og Monika, født d. 14.-8.-1970.

K.A. overtog gården d. 1.-8.-1952 fra Marius Jørgensen.

Ejendomsskyld 410.000. Areal 1,7 ha., der er bortforpagtet 1,1 ha.

Stuehuset er opført omkr. 1870 og restaureret i 1980. Avlsbygningerne består af kvægstald og svinestald fra omkr. 1870 samt hønsehus fra 1953. Der er fast brændselsfy på gården

ROSTRUPVEJ 75, "EJLBYGAVL", 5471 SØNDERSØ, tlf. 64-861334.

FREDE SØRENSEN, gårdejer, født d. 26.-6.-1939, søn af Minna og Peter Sørensen, gift d. 9.-3.-1963 med Inge Wachter, kontorassistent/husmor, født d. 23.-2.-1941, datter af Elna og Axel Wachter. Parret har børnene: Lars, født d. 19.-11.-1964, Lone, født d. 14.-5.-1968, Nima, født d. 1.-1.-1976 og Mia, født d. 31.-10.-1976.

F.S. er bedemand, han har været på Hammerum Landbrugsskole. F.S. overtog gården i 1966 fra sin far Peter Sørensen. Nuværende ejer er 10. generation på gården, som tidligere var fæstegård under "Uggerslevgaard" og "Gyldensteen".

Ejendomsskyld 2.300.000. Areal 37 ha., der er 3 ha. kratskov.

Stuehuset er opført omkr. 1900 og løbende moderniseret. Avlsbygningerne består af kvægstald og svinestald bygget i perioden 1871-1900 og maskinhus fra 1974. Gården drives udelukkende med planteproduktion bestående af sukkerroer, foderærter, maltbyg, hvede, kinakål og blomkål. Der er 3 traktorer og 1 maskinmarkvandingsanlæg. I høstsæsonen er ansat skolebørn.

ROSTRUPVEJ 89, "STENSVANG",
ROSTRUP, 5471 SØNDERSØ,
tlf. 64-861682.

FLEMMING KNUDSEN, gårdejer,
født d. 13.-1.-1960, søn af Inge
og Carl Otto Knudsen, gift d.
2.-4.-1988 med Vibeke Justesen,
pædagog, født d. 10.-5.-1962,
datter af Birthe og Villy Juste-
sen. Parret har datteren Louise,
født d. 5.-12.-1987.

F.K. har været på Dalum Land-
brugsskole. Han overtog gården d. 1.-8.-1985 fra Holger Dansted.

Ejendomsskyld 1.600.000. Areal 23 ha.

Stuehuset er løbende vedligeholdt. Avlsbygningerne består af svinestalde fra omkr.



1930 og 1979 samt lade fra 1930. Gården drives med en svineproduktion på 65 årssøer, der produceres ca. 1.300 slagtesvin årligt. Planteproduktionens salgsafgrøder er hvede, byg, ærter, græsfrø og roer. Der er 1 traktor og oliefyr. Man anvender ingen fremmed arbejdskraft.



ROSTRUPVEJ 99, MELBY, 5471 SØNDERØ, tlf. 64-861560.

PER HANSEN, minkpasser, født d. 27.-10.-1950, søn af Ruth og Karl August Hansen, bor sammen med Lene Hansen, studerende, født d. 27.-3.-1953, datter af Eva og Edvard Hansen. Parret har børnene: Alex, født d. 12.-8.-1973 og André, født d. 23.-11.-1975.

P.H. overtog gården d. 1.-8.-1979 fra Anna Jørgensen.

Ejendomsskyld 290.000. Areal 0,8 ha., der er 0,14 ha. plantage.

Stuehuset er opført i 1877, restaureret i 1985 og løbende vedligeholdt. Avlsbygningerne består af lade fra 1877. Der er 1 traktor og kombifyr.

RUE HED 23, "RUEDALGAARD", RUE, 5462 MORUD, tlf. 65-964583.

ERIK LADEFOGED, politiassistent, født d. 31.-7.-1942, søn af Anna og Oskar Ladefoged, gift d. 17.-9.-1983 med Annette Dölker, fuldmægtig, født d. 6.-2.-1951, datter af Karen og Rudolf Kristensen. Parret har børnene: tvillingerne Anja og Lina, født d. 2.-5.-1974, Jesper, født d. 28.-2.-1975 og Anders, født d. 11.-11.-1987.

E.L. har været på Dalum Landbrugsskole. Han overtog gården i 1983 fra Marie Lyngsøe.

Ejendomsskyld 840.000. Areal 11 ha., der er bortforpagtet 6 ha.

Stuehuset er opført i 1871 og restaureret i 1983. Avlsbygningerne består af kvægstald, svinestald og lade alle fra 1871 og løbende restaureret, der er en del hestebokse. Besætningen består af 6 heste af racen Varmblod. Planteproduktionens salgsafgrøde er juletræer. Der er 1 traktor, kornloft og kombifyr. Maskinstation bruges til lidt af markarbejdet.

RUE HED 66, "RUE HEDEGAARD", VIGGERSLEV, 5462 MORUD, tlf. 65-964779.

KURT GREGERSEN, gårdejer, født d. 28.-7.-1946, søn af Olaga og Johannes Gregeresen, gift d. 4.-9.-1971 med Inga Kirkeby, datter af Ruth og Poul Kirkeby. Parret har børnene: Susanne, født d. 17.-10.-1973 og Randi, født d. 29.-2.-1976.

K.G. har været på Bygholm Landbrugsskole, han er i bestyrelsen for Mejeriselskabet Danmark. K.G. overtog gården d. 1.-8.-1971 fra Kristian Nielsen.

Ejendomsskyld 2.225.000. Areal 42,7 ha., heraf tilkøbt 3 ha. Der er 3 ha. fredskov, 5 ha. eng og lidt mose. Yderligere 17,7 ha. er forpagtet.

Stuehuset er opført i 1870 og løbende restaureret. Avlsbygningerne består af kvægstald fra omkr. 1870 ombygget i 1979, ungdyrstald fra 1979, svinestald fra 1929, lade fra 1931, maskinhus fra 1979, gylletank og 3 udendørs køresiloer. Gården drives med en kvægproduktion på 63 årskøer og 65 ungdyr af racen RDM, desuden er der lidt heste. Planteproduktionens salgsafgrøder er sukkerroer og korn. Der er 4 traktorer, plansilo og fast brændselsfyr. Maskinstation bruges til markarbejdet. På gården er ansat 1 fast medhjælper.

RUEVEJ 99, "RUE-SØGAARD", RUE, 5462 MORUD, tlf. 65-964202.

KARL SØGAARD PEDERSEN, gårdejer, født d. 20.-2.-1936, søn af Edith og Svend Pedersen, gift d. 15.-12.-1962 med Anny Holst, hjemmehjælper, født d. 18.-2.-1942, datter af Esther og Siefred Holst.

K.S.P. har været på Korinth Landbrugsskole. Han overtog gården i 1967 fra sin mor Edith Pedersen. Nuværende ejer er 3. generation på gården.

Ejendomsskyld 1.520.000. Areal 18 ha., heraf tilkøbt 2 ha., der er frasolgt 1,5 ha. Der er 1,1 ha. mose og forpagtet 6,6 ha.

Stuehuset er opført i 1840 og løbende restaureret. Avlsbygningerne består af kvægstald fra 1840 ændret til svinestald i 1970-71, svinestalde fra 1967, 1972 og 1977, garagebygning fra 1981, lade fra 1972, maskinhus fra 1977 og gylletank. Gården drives med en svineproduktion på 38 årssøer, der produceres 650 slagtesvin årligt. Planteproduktionens salgsafgrøder er korn, ærter og raps. Der er 1 traktor, 1 mejetærsker, trådsilo, korntørreri med kold luft samt kombifyr. K.S.P. ejer også Ruevej 89, den blev bygget som forpagterbolig i 1962. I dag bor K.S.P.'s mor Edith Pedersen i huset.



RUGÅRDSVEJ 780, "HESTEHAVEGAARDEN", 5462 MORUD, tlf. 64-801090.

JOHANNES LARSEN, gårdejer, født d. 1.-10.-1931, søn af Johanne og Lars Christian Larsen, gift d. 7.-5.-1960 med Annelise Hansen, medhjælpende hustru, født d. 9.-10.-1941, datter af Kathrine og Julius Hansen. Parret har børnene: Tommy, Ib og Allan.

J.L. har været på Dalum Landbrugsskole. Han overtog gården d. 1.-7.-1959 fra sin far Lars Christian Larsen. Nuværende ejer er 3. generation på gården, som kom i slægtens eje i 1898. Ejendomsskyld 1.040.000. Areal 16 ha.

Stuehuset er opført i 1854 og løbende vedligeholdt. Avlsbygningerne består af kvægstald fra 1854, svinestalde fra omkr. 1912 og 1929, lade fra 1846 og maskinhus fra 1978. Gården drives med en svineproduktion på 18 årssøer, der sælges ca. 350 smågrisene årligt. Planteproduktionens salgsafgrøder er raps, hvede, byg og frugt. Der er 2 traktorer og 1 mejetærsker. Maskinstation bruges til lidt af markarbejdet. I sæsonen er ansat skolebørn.

RUGÅRDSVEJ 863, HINDEVAD, 5471 SØNDERSØ, tlf. 64-831006.

POUL BO HANSEN, maskinarbejder, født d. 25.-4.-1956, søn af Betty og Erik Hansen, bor sammen med Aase Nielsen, fabriksarbejder, født d. 13.-12.-1951, datter af Ester Hansigne og Poul Nielsen. Parret har børnene: Michael, født d. 4.-6.-1971, Mogens, født d. 16.-3.-1974 og Line Camilla, født d. 20.-9.-1979.



P.B.H. overtog gården d. 9.-3.-1983 fra Lauridts Chr. Jensen.

Ejendomsskyld 550.000. Areal 5 ha., der er bortforpagtet 4,4 ha.

Stuehuset er opført i 1901 og restaureret i 1988. Avlsbygningerne består af kvægstald, svinestald og lade fra 1901 samt gylletank. Besætningen består af 2 ungdyr og 1 slagtekalv af blandet race. Der er 1 traktor og fast brændselsfyrr.



RUGÅRDSVEJ 877, "RØNNEMOSE", HINDEVAD, 5471 SØNDERSØ, tlf. 64-831590.

LARS BJØRNSBO, agronom, født d. 9.-5.-1963, søn af Peter Bjørnsbo, gift d. 15.-6.-1991 med Lene Møller Hansen, agronom, datter af Finn Møller Hansen.

L.B. overtog gården d. 31.-12.-1990 fra Jesper From.

Areal 58 ha., der er 8 ha. skov

og mose, og der er forpagtet 5 ha.

Stuehuset er opført i 1855 og restaureret i 1970-71. Avlsbygningerne består af kvægstald fra 1871, svinestald fra 1915, hestestald fra 1853 ombygget til svinestald, lade og maskinhus fra 1859. Gården drives udelukkende med planteproduktion bestående af roer, hvede, raps og byg. Der er 2 traktorer, plansilo samt korntørreri med varm og kold luft. Man anvender ingen fremmed arbejdskraft.

RUGÅRDSVEJ 887, "RØNNEBO", HINDEVAD, 5471 SØNDERSØ, tlf. 64-831410.

MARTIN HANSEN, gartneriejer, født d. 18.-12.-1955, søn af Birte og Bent Erik Hansen, bor sammen med Rita Nielsen, socialrådgiver, født d. 4.-12.-1957, datter af Marta og Thorkild Nielsen. Parret har datteren Stine, født d. 17.-3.-1988.

M.H. har været på Vilvorde Gartnerskole. Han overtog gården d. 1.-3.-1988 fra Erling From.

Ejendomsskyld 1.500.000. Areal 6 ha., der er bortforpagtet 3,8 ha.

Stuehuset er opført omkr. 1954. Avlsbygningerne består af 4 drivhuse fra 1954, 1962, 1972 og 1979 samt lade fra omkr. 1954. Gartneriet drives med ca. 185.000 potteplanter. Det bliver opvarmet med kulfyre. Der er 1 traktor og oliefyre. På gården er ansat 1 fast medhjælper.

RUGÅRDSVEJ 910, "BROLØKKKE", HINDEVAD, 5471 SØNDERSØ, tlf. 64-831817.

MORTEN KNUDSEN, salgskonsulent, født d. 6.-7.-1957, søn af Anne-Marie Grave og Bent Knudsen, gift d. 6.-7.-1983 med Eva Mathiesen, kendelejer, født d. 1.-4.-1958, datter af Johanne og Knud Mathiesen. Parret har børnene: Mikkel, født d. 6.-8.-1983 og Kasper, født d. 25.-9.-1987.

M.K. overtog gården d. 1.-6.-1983 fra Poul Falck.

Areal 2,4 ha., der er lidt plantage.

Stuehuset er restaureret i 1987. Besætningen består af får og ca. 5. hunde af racen Pyranær, desuden er der hundepension med plads til 13 stk. Der er 1 traktor. På gården er ansat 1 skolepige til hjælp i hundepensionen.



RUGÅRDSVEJ 947, "KRISTINES-MINDE", SKOVSGAARDE, 5471 SØNDERSØ, tlf. 64-831397.

EJLER JØRGEN MATHIASSEN, gårdejer, født d. 9.-3.-1938, søn af Karen og Søren Mathiasen, gift d. 10.-9.-1960 med Lillia Schultz Nielsen, husmor, født d. 24.-12.-1938, datter af Jensine og Sigvald Nielsen. Parret har børnene: Helle, født d. 7.-2.-1961, Ib, født d. 10.-7.-1964, Per, født d. 29.-12.-1967 og Britt, født d. 2.-7.-1970.

E.J.M. overtog gården d. 1.-1.-1969 fra sin far Søren Mathiasen.

Ejendomsskyld 1.200.000. Areal 19,5 ha., heraf tilkøbt 4,4 ha. Der er frasolgt 1,1 ha. og forpagtet 4,4 ha.

Stuehuset er opført i 1908 og restaureret flere gange senest i 1978. Avlsbygningerne består af kvægstald fra 1908 bruges i dag til svinestald, svinestald fra 1920, hønsehus fra 1955, lade fra 1948 og maskinhus fra 1986. Gården drives med en svineproduktion på 35 årssøer, der produceres ca. 700 slagtesvin årligt. Planteproduktionens salgsafgrøde er raps. Der er 3 traktorer, tårnsilo, korntørreri med kold luft samt halmfyre. Maskinstation bruges til mejetærskning.

RUGÅRDSVEJ 952, SKOVSGAARDE, 5471 SØNDERSØ.

BENDT JESPERSEN, gårdejer. Omtales under Rugårdsvej 965, Søndersø.

B.J. overtog gården d. 9.-11.-1966 fra Emil Jokumsen.

Ejendomsskyld 620.000. Areal 4 ha.



Rugårdsvej 952's stuehus er opført omkr. 1905 og restaureret i 1966, det er nu udlejet. Avlsbygningerne består af kvægstald, svinestald og lade alle fra omkr. 1905. Gården drives udelukkende med planteproduktion bestående af sukkerroer og ærter. B.J. ejer og driver også "Skovsgaard", Rugårdsvej 965, 5471 Søndersø.

RUGÅRDSVEJ 965, "SKOVSGAARD", SKOVSGAARDE, 5471 SØNDERSØ, tlf. 64-831452.

BENDT JESPERSEN, gårdejer, født d. 21.-8.-1930, søn af Anna og Wiggo Jespersen, gift d. 7.-2.-1959 med Eli Larsen, født d. 9.-8.-1929, datter af Agnes og Jørgen Larsen. Parret har børnene: Hanne, født d. 25.-7.-1960 og Lis, født d. 7.-8.-1971.

B.J. har været på Dalum Landbrugsskole. Han overtog gården d. 7.-12.-1968 fra sin far Wiggo Jespersen.

Ejendomsskyld 1.200.000. Areal 19 ha., der er frasolgt 0,55 ha. Der er 1 ha. eng og forpagtet 13 ha.

Stuehuset er opført i 1912 og restaureret i 1988. Avlsbygningerne består af kvægstald fra 1912, malkefum og roehus fra 1973, lade fra 1912 og maskinhus fra 1986. Gården drives med en kvægproduktion på 20 årskøer og 24 ungdyr af blandet race. Planteproduktionens salgsafgrøde er sukkerroer og ærter. Der er 2 traktorer og kombifyr. Maskinstation bruges til markarbejdet. B.J. ejer og driver også Rugårdsvej 952, 5471 Søndersø.



RØDEGÅRDSVEJ 6, "RØDGAARD", HINDEVAD, 5471 SØNDERSØ, tlf. 64-831407.

ASGER HJORTEBJERG PEDERSEN, født d. 21.-3.-1924, søn af Jensmine og Karl Pedersen, gift d. 15.-5.-1949 med Karen Pedersen, født d. 22.-11.-1927, datter af Astrid og Hans Pedersen. Parret har børnene: Astrid, født d. 14.-10.-1953 og Henrik, født d. 18.-9.-1956.

A.H.P. overtog gården d. 1.-7.-

1970 fra sin svigerfar Hans Pedersen. Nuværende ejer er 6. generation på gården. Ejendomsskyld 950.000. Areal 12,4 ha., der er bortforpagtet 11,8 ha.

Stuehuset er opført i 1904 og restaureret i 1968. Avlsbygningerne består af kvægstald fra 1904, svinestald fra 1912 og lade fra 1904 genopbygget i 1946. Der er 1 traktor og halmfyr.

RØDEGÅRDSVEJ 10, "ØRGAARD", 5471 SØNDERSØ, tlf. 64-831677.

PETER KJÆRSBØL, gårdejer, født d. 24.-12.-1947, søn af Lilly og Valdemar Pedersen, gift d. 4.-8.-1985 med Lisbeth Christiansen, sygehjælper, født d. 22.-7.-1950, datter af Tove og Emil Christiansen. Parret har børnene: Michael, født d. 23.-4.-1971 og Morten, født d. 10.-11.-1977.

P.K. overtog gården d. 1.-4.-1983 fra Jørgen Demann.

Ejendomsskyld 1.400.000. Areal 23,1 ha., der er forpagtet 11,8 ha.

Stuehuset er opført i 1968. Avlsbygningerne består af kvægstald og lade begge fra 1968, maskinhus fra 1988 og gylletank. Gården drives med en kvægproduktion på 35 årskøer og 35 ungdyr af racen RDM. Planteproduktionens salgsafgrøde er korn. Der er 3 traktorer og kombifyr. Maskinstation bruges til markarbejdet. P.K. ejer og driver også Møllestedet, Farsbøllevej 63, 5471 Søndersø.

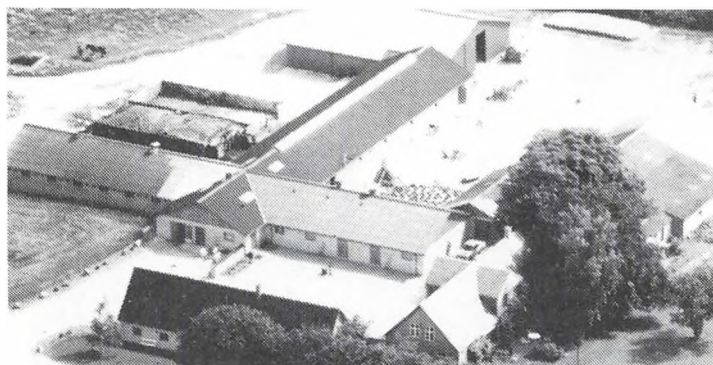

SANDVADGYDEN 9, "LADEGAARD", 5471 SØNDERSØ, tlf. 64-891304.

AAGE IVERSEN, gårdejer, født d. 21.-2.-1931, søn af Martha og Karl Iversen, gift d. 8.-9.-1957 med Astrid Iversen, født d. 22.-1.-1931. Parret har børnene: Lene, født d. 19.-2.-1960 og Mette, født d. 25.-3.-1964. A.I. døde i 1978. AA.I. bor nu sammen med Lillian Larsen, født d. 1.-11.-1942.

AA.I. har været på Korinth Landbrugsskole, han er formand for Kontrolforeningen Fyn m.fl.. AA.I. overtog gården i 1966 fra Svend Hansen. Gården er udflyttergård fra Søndersø.

Ejendomsskyld 3.200.000. Areal 46 ha., heraf tilkøbt 7 ha. Der er forpagtet 15 ha. Stuehuset er opført i 1880, restaureret i 1968 og løbende moderniseret og vedligeholdt. Avlsbygningerne består af kvægstald fra 1982 opført efter brand, lade og foderhus fra 1982, maskinhus fra 1969, gylletank og udendørs køresilo. Gården drives med en kvægproduktion på 77 årskøer samt 120 ungdyr og slagtekalve af racen Jersey. Planteproduktionens salgsafgrøder er sukkerroer, fremavlsbyg og hvede. Der er 4 traktorer og 1 mejetærsker. Maskinstation bruges meget lidt. På gården er ansat 1 fodermester og 1 fast medhjælper. AA.I. ejer og driver også Højagervej 23, 5471 Søndersø.

SANDVADGYDEN 46, "STEN-GÅRDSMINDE", STENSBY, 5485 SKAMBY, tlf. 64-891107.

EJLER IVERSEN, gårdejer, født d. 19.-3.-1929, søn af Martha og Karl Iversen, bor sammen med Inger Harbo, husmor, født d. 16.-12.-1934, datter af Elise og Johannes Harbo. Parret har børnene: Kirsten, født d. 16.-10.-1956, Karl Erik, født d. 14.-6.-1958, Lars, født d. 25.-9.-1960 og Mogens, født d. 27.-11.-1962.

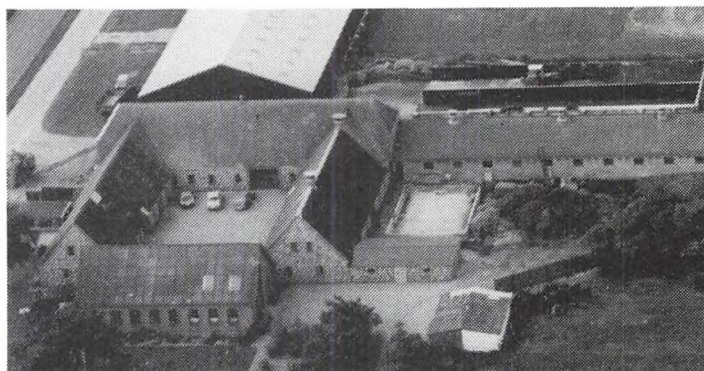

E.I. har været på Korinth Landbrugsskole, han er formand for Nordfyns Landboforening, i bestyrelsen for Fynske Landboforeningers Statshusdyrsforsøg og vurderingsinspektør ved DLR. E.I. overtog gården d. 5.-8.-1968 fra sin far Karl Iversen. Nuværende ejer er 3. generation på gården.

Ejendomsskyld 2.350.000. Areal 24,5 ha., der er forpagtet 15 ha.

Stuehuset er opført i 1898 og løbende restaureret. Avlsbygningerne består af kvægstalde fra 1895, 1896, 1897 og 1972, lade fra 1895, maskinhus fra 1986 og udendørs køresilo. Gården drives med en kvægproduktion på 80 årskøer og 100 ungdyr af racen RDM. Planteproduktionens salgsafgrøde er sukkerroer. Der er 4 traktorer og 1 mejetærsker. På gården er ansat 1 fast medhjælper. Sønnen Karl Erik Iversen er medejer af gården. E.I. ejer og driver også "Dallundmøllegaard", Dallundvej 79, 5471 Søndersø.

SASSEROD 15, SASSEROD, 5462 MORUD, tlf. 64-831423.

SVEND NIELSEN, gårdejer, født d. 16.-11.-1921, søn af Anna og Jakob Nielsen. S.N. overtog gården i 1968 fra sin far Jakob Nielsen.

Ejendomsskyld 780.000. Areal 11,3 ha.

Stuehuset er opført omkr. 1900 og løbende vedligeholdt. Avlsbygningerne består af svinestald fra 1968, lade fra omkr. 1900 og maskinhus fra 1965. Gården drives udelukkende med planteproduktion bestående af maltbyg. Der er 1 traktor, plansilo og korntørreri med kold luft. Maskinstation bruges til en del af markarbejdet.

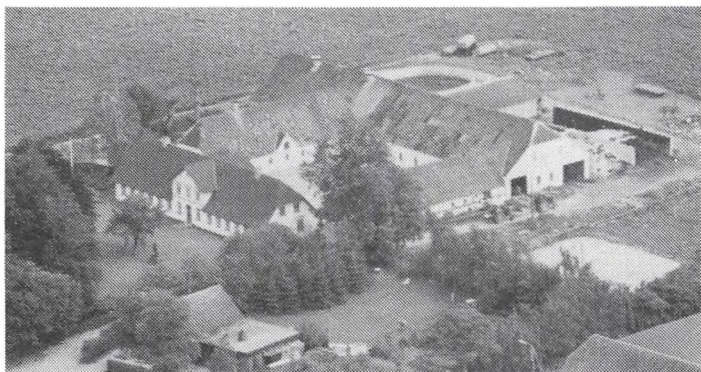

SDR ESTERBØLLEVEJ 17, "KVISTHØJ", SDR ESTERBØLLE, 5471 SØNDERSØ, tlf. 64-841223.

HENNING HANSEN, ESTHER LARSEN og STEFFEN NORDENLUND LARSEN, gårdejere. H.H. er født d. 1.-1.-1943, søn af Anna og Asmund Hansen. E.L. er født d. 12.-12.-1944, datter af Anna og Asmund Hansen, gift i 1964 med S.N.L., salgskonsulent, født d. 18.-9.-1941, søn af Ingeborg og Karl Herman Larsen.

Parret har børnene: Marlene, født d. 1.-10.-1966 og Christina, født d. 23.-8.-1971. H.H. har været på Gråsten Landbrugsskole. E.L. er bogholder. Gården, der drives som I/S under navnet "Kvisthøj", blev overtaget d. 31.-12.-1977 fra H.H. og E.L.'s far Asmund Hansen. Nuværende ejere er 3. generation på gården.

Ejendomsskyld 1.900.000. Areal 36,4 ha.

Stuehuset er opført i 1857 og løbende moderniseret. Avlsbygningerne består af kvægstald fra 1957, ungdyrstald fra 1979, lade og maskinhus fra 1923, gylletank og udendørs køresilo. Gården drives med en kvægproduktion på 36 årskøer, 40 ungdyr og 20 slagtekalve af racen RDM, desuden er der 2 rideheste (Trakhner og Hannoveraner). Planteproduktionens salgsafgrøder er hvede og vårbyg. Der er 3 traktorer. Maskinstation bruges til en del af markarbejdet. På gården er ansat 1 fast medhjælper. "I/S Kvisthøj" ejer og driver også "Tværskov Mølle", Tværskovvej 51, 5462 Morud.

SKOVMØLLEVEJ 10, "SKOVGAARD", PADDESØ, 5474 VEFLINGE, tlf. 64-831303.

HANS JAKOBSEN, mekaniker, født d. 19.-8.-1943, søn af Agnes og Viggo Jakobsen, gift d. 14.-7.-1967 med Inger-Marie Jørgensen, født d. 13.-5.-1947, datter af Esther og Svend Jørgensen. Parret har børnene: Karsten, født d. 10.-1.-1970 og Karina, født d. 9.-7.-1976.

H.J. er indehaver af et autoværksted sammen med broderen Flemming Jakobsen. H.J. overtog gården omkr. 1979 fra sin far Viggo Jakobsen.

Ejendomsskyld 1.000.000. Areal 16,8 ha., der er bortforpagtet 15,9 ha.

Stuehuset er opført omkr. 1916 og restaureret i 1983. Avlsbygningerne består af kvægstald, svinestald og lade alle fra 1916. Der er 1 traktor på gården.

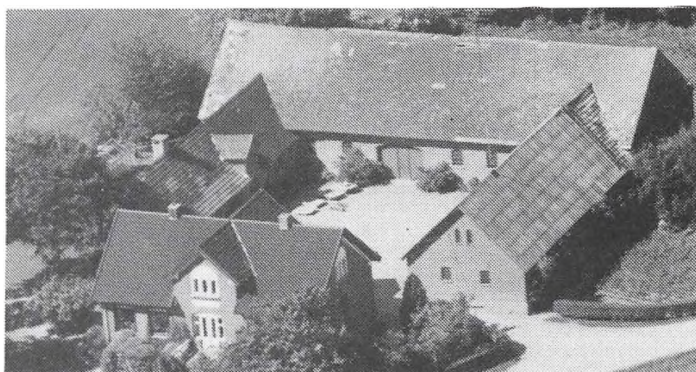

SKOVMØLLEVEJ 15, "DYREBJERGGAARD", PADDESØ, 5474 VEFLINGE, tlf. 64-831065.

HELGE HAUGGAARD RASMUSSEN, gårdejer, født d. 27.-6.-1923, søn af Petra Krestine og Laurids Rasmussen.

H.H.R. overtog gården d. 1.-7.-1980 fra sin mor Petra Krestine Rasmussen.



Ejendomsskyld 910.000. Areal 15,4 ha., der er 2 ha. eng og bortforpagtet 14,3 ha.

"Dyrebjerggaard"s stuehus er opført i 1857. Avlsbygningerne består af kvægstald og svinestald fra 1827 samt lade fra 1910. Der er 2 traktorer, tårnsilo og kombifyr.

SKOVMØLLEVEJ 16, "DAMGAARD", PADDESØ, 5474 VEFLINGE, tlf. 64-831036.

KNUD ERIK CHRISTIANSEN, gårdejer, født d. 8.-6.-1941, søn af Kathrine og Gunnar Christiansen, gift d. 13.-6.-1964 med Birthe Rasmussen, medhjælpende hustru, født d. 16.-8.-1943, datter af Thora og Johannes Rasmussen. Parret har børnene: Birgit, født d. 30.-8.-1965, Mogens, født d. 25.-8.-1967, Hanne, født d. 31.-1.-1970 og Torben, født d. 30.-11.-1972.

K.E.C. er i Menighedsrådet. Han overtog gården d. 1.-7.-1971 fra sin far Gunnar Christiansen.

Ejendomsskyld 1.700.000. Areal 33 ha., heraf tilkøbt 5,5 ha. Der er 1,5 ha. marginaljord og forpagtet 55 ha.

Stuehuset er opført i 1938 og restaureret i 1977. Avlsbygningerne består af kvægstald og svinestald fra 1938, lade fra 1938 ændret til kvægstald og maskinhuse fra 1979 og 1989. Gården drives med en kvægproduktion på 60 årskøer og 60 ungdyr af racen Jersey. Planteproduktionens salgsafgrøder er korn og sukkerroer. Der er 7 traktorer, 1 mejetærsker og fast brændselsfyrr. Man anvender fremmed arbejdskraft. K.E.C. ejer og driver også Assens Landevej 31, 5471 Søndersø.

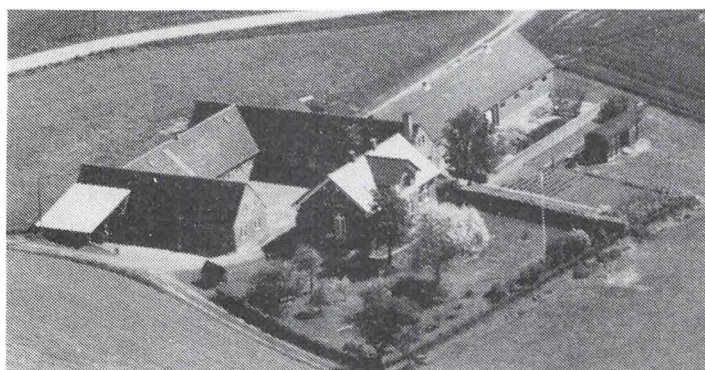
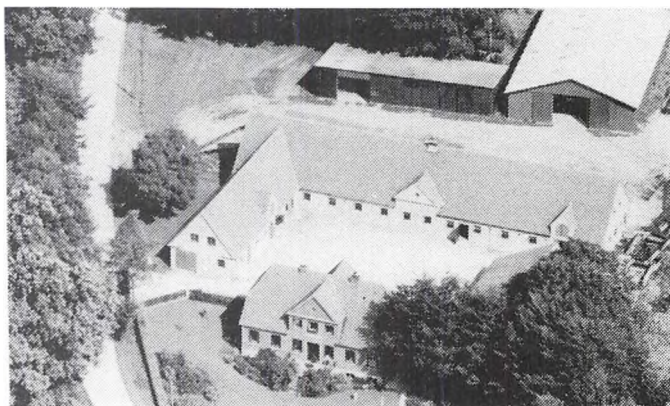

SKOVMØLLEVEJ 21, "TØRRINGGÅRD", PADDESØ, 5474 VEFLINGE, tlf. 64-831808.

JENS STORM BUNDGÅRD KRISTENSEN, gårdejer, født d. 7.-1.-1949, søn af Birgit og Svend Bundgård Kristensen, gift med Kirsten Broby Madsen, hjemmesygeplejerske, født d. 11.-11.-1945, datter af Marie og Jens Broby Madsen. Parret har børnene: Mette, født d. 17.-4.-1972, Peter, født d. 18.-11.-1974 og

Dorte, født d. 17.-6.-1980.

J.S.B.K. overtog gården d. 15.-5.-1983 fra Johannes Mailand Nielsen.

Ejendomsskyld 1.450.000. Areal 14,5 ha.

Stuehuset er opført i 1906 og ombygget i 1985. Avlsbygningerne består af svinestald fra 1975, stald til forskellige dyr, lade og maskinhus alle fra 1953. Besætningen består af 1 hest og lidt får. Planteproduktionens salgsafgrøder er korn, raps og sukker

roer. Der er 2 traktorer, 1 mejetærsker, fodersiloer, kornloft og halmfyr. Maskinstation bruges til lidt af markarbejdet.



SKOVMØLLEVEJ 51, "STORE VÆDELED", VÆDE, 5474 VEFLINGE, tlf. 64-831885.

BJARNE SCHALDEMOSE HANSEN, gårdejer, født d. 7.-6.-1961, søn af Minna og Niels Schaldemose Hansen, bor sammen med Charlotte Reibke Poulsen.

B.S.H. har været på Ladelund og Dalum landbrugsskoler. Han overtog gården i 1989 fra sin far Niels Schaldemose Hansen. Nuvæ-

rende ejer er 3. generation på gården.

Ejendomsskyld under omvurdering. Arela 50 ha., heraf tilkøbt 20 ha. Der er 1 ha. skov og mose.

Stuehuset er opført i 1723 og løbende vedligeholdt. Avlsbygningerne består af kvægstald fra 1946-47 opbygget efter brand, svinstald fra 1946-47 ombygget til kvægstald i 1989, lade og maskinhus fra 1989, gylletank og udendørs køresilo. Gården drives med en kvægproduktion på 42 årskøer, 45 ungdyr og 8 slagtekalve af racen Jersey. Planteproduktionens salgsafgrøde er maltbyg. Der er 3 traktorer, 1 mejetærsker og staldvarm til stuehus. Maskinstation bruges til lidt af markarbejdet.

SKOVSGÅRDEVEJ 5, "STAVBOGÅRD", SKOVSGÅRDE PR. NYMARK, 5471 SØNDERSØ, tlf. 64-831088.

HENRY JENSEN, gårdejer, født d. 8.-3.-1927, søn af Boline og Niels Morten Jensen.

H.J. har været på Høng Landbrugsskole. Han overtog gården d. 1.-1.-1964 fra sin far Niels Morten Jensen. Gården har været i slægtens eje i ca. 250 år. Ejendomsskyld 890.000. Areal 17,7 ha., der er 1,5 ha. skov og bortforpagtet 15,9 ha.

Stuehuset er opført i 1867 og restaureret i 1977. Avlsbygningerne består af kvægstald, svinstald og lade alle fra 1867. Der er 1 traktor og kombifyr.



SKOVSGÅRDEVEJ 29, GAMBY, 5471 SØNDERSØ, tlf. 64-831402.

NIELS HENRIK LUND JENSEN, gårdejer, født d. 18.-1.-1928, søn af Anna Edith og Chr. Marius Jensen, gift d. 27.-10.-1951 med Inge Dyrehauge Mortensen, medhjælpende hustru, født d. 12.-3.-1932, datter af Esther og Anders Mortensen. Parret har børnene: Benny, født d. 22.-1.-1950, Lilly, født d. 3.-9.-1952, Birgit, født d. 6.-5.-1954, Jan, født d. 16.-7.-

1956, Henrik, født d. 20.-1.-1960, Inge-Dorthe, født d. 16.-4.-1962 og Ib, født d. 12.-7.-1963.

N.H.L.J. har været dommer ved lokaldyrskuer. Han overtog gården i 1951 fra Sigfred Larsen.

Ejendomsskyld. 1.020.000. Areal 14,7 ha., heraf tilkøbt 8,3 ha. Der er lidt mose. Stuehuset er opført i 1939 og tilbygget i 1974. Avlsbygningerne består af kvægstald fra 1939 tilbygget i 1959, ny kostald fra 1965, maskinhuse fra 1970 og 1978. Gården drives udelukkende med planteproduktion bestående af korn, raps og hvede. Der er 4 traktorer og fast brændselsfyrr. Maskinstation bruges til markarbejdet.

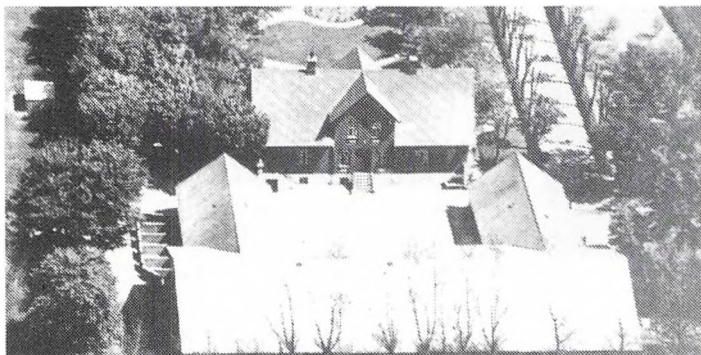

SLAGSTRUPVEJ 40, SLAGSTRUP, 5471 SØNDERSØ, tlf. 64-841743. CHRISTIAN NIELSEN, gårdejer, født d. 16.-9.-1952, søn af Johanne og Peter Nielsen, gift d. 26.-3.-1975 med Anni Nielsen, omsorgsassistent, født d. 4.-6.-1953, datter af Erna og Frede Nielsen. Parret har børnene: Freddy, født d. 6.-7.-1971, Thomas, født d. 7.-8.-1975, Simon, født d. 26.-2.-1977 og Jacob, født d. 7.-5.-1977.

C.N. har været på Korinth Landbrugsskole, han er i bestyrelsen for Søndersø og Omegns Husmandsforening. C.N. overtog gården i 1984 fra sin farbror Gerhard Nielsen. Nuværende ejer er 3. generation på gården, som er udflyttet efter brand i 1904. Ejendomsskyld 2.200.000. Areal 35 ha.

Stuehuset er opført i 1905 og løbende moderniseret. Avlsbygningerne består af kvægstald fra 1904 moderniseret og ombygget senest i 1990, svinestald fra 1965 ombygget til kviestald i 1989, lade og maskinhus fra 1904, gylletank og udendørs køresilo. Gården drives med en kvægproduktion på 39 årskøer og 30 ungdyr af racen Jersey. Planteproduktionens salgsafgrøder er hvede, maltbyg og sukkerroer. Der er 2 traktorer, tårnsilo samt korntørreri med varm og kold luft. Maskinstation bruges til en del af markarbejdet.

SLAGSTRUPVEJ 41, SLAGSTRUP, 5471 SØNDERSØ, tlf. 64-841145. HANS GREVE, gårdejer, født d. 17.-5.-1933, søn af Anna Marie og Alfred Greve, gift d. 26.-11.-1957 med Astrid Poulsen, medhjælpende hustru, født d. 28.-6.-1934, datter af Dorthea og Poul Poulsen. Parret har børnene: Poul, født d. 20.-4.-1958, Mogens, født d. 2.-6.-1959, Jørgen, født d. 21.-1.-1964 og Hanne, født d. 29.-6.-1967.

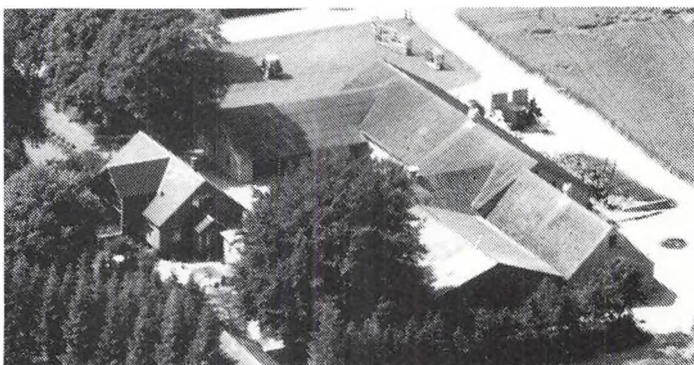

H.G. har været på Dalum Landbrugsskole. Han overtog gården i 1962 fra sine svigerforældre Dorthea og Poul Poulsen. Nuværende ejer er mindst 4. generation på gården, som har været fæstegård under "Gyldensteen", den er udflyttet i 1904 efter brand. Ejendomsskyld 1.340.000. Areal 19,5 ha., der forpagtet 16 ha.

Stuehuset er opført i 1904 og gennemmoderniseret i 1963. Avlsbygningerne består af kvægstald fra 1904 ombygget til svinestald i 1975, svinestald fra 1904 og 1958 samt maskinhus fra 1984. Gården drives udelukkende med planteproduktion bestående af porrer, jordbær, hvede, byg og konservesærter. Der er 4 traktorer, 1 mejetærsker, 1 maskinmarkvandingsanlæg, 1 plantemaskine, tårnsilo, korntørreri med kold luft og halmfyr. I sænonen er ansat skolebørn. H.G. ejer og driver også Middelfartvej 77, Skovby, 5400 Bogense.

SLAGSTRUPVEJ 50, "SLAGSTRUPGAARD", SLAGSTRUP, 5471 SØNDERSØ, tlf. 64-841005.

POUL PEDERSEN, gårdejer, født d. 5.-6.-1936, søn af Elly og Alfred Pedersen, gift i

1965 med Lis Larsen, bankprokurator, født d. 20.-12.-1936, datter af Estrid og N.J. Larsen. Parret har datteren Marie Lovise, født d. 14.-5.-1974.

P.P. overtog gården i 1972 fra Ludvig Jensen.

Ejendomsskyld 2.600.000. Areal 44 ha., der er forpagtet 76 ha.

Stuehuset er opført i 1908 og løbende restaureret siden 1972. De gamle avlsbygninger er nedrevet og genopført med maskinhuse fra 1981 og 1988. Gården drives udelukkende med planteproduktion bestående af raps, sukkerroer, hvede, byg, kornservesærter og porrer. Der er 3 traktorer, 1 maskinmarkvandingsanlæg, 1 rendegraver, 2 rødkåls-høstere, plansilo og fast brændselsfy. Maksinstation bruges til markarbejdet.

STENSBYVEJ 13, "ENNGAARD", SKAMBY 5485 SKAMBY, tlf. 64-851384.

OLE PEDER OLSEN, gårdejer, født d. 14.-6.-1958, søn af Vibeke og Jens Peder Verner Olsen.

O.P.O. har været på Dalum Landbrugsskole. Han overtog gården d. 30.-6.-1988 fra sin mor Vibeke Olsen. Nuværende ejer er 3. generation på gården.

Ejendomsskyld 1.180.000. Areal 22 ha., heraf tilkøbt 5 ha.

Stuehuset er opført i 1890 og løbende vedligeholdt. Avlsbygningerne består af kvægstald fra 1880 renoveret løbende, svinestalde fra 1880 og 1965, lade fra 1880'erne og maskinhus fra 1989. Gården drives med en svineproduktion på 20 årssøer, der produceres ca. 350 slagtesvin årligt. Planteproduktionens salgsafgrøder er hvede, byg, sukkerroer og ærter. Der er 2 traktorer, plansilo og korntørreri med kold luft. Maskinstation bruges til lidt af markarbejdet. På gården er ansat 1 fast medhjælper. Moderen Vibeke Olsen bor stadig på gården.

STENSBYVEJ 18, "LUNDSGAARD", 5485 SKAMBY, tlf. 64-851270.

POUL PEDERSEN, proprietær, født d. 9.-3.-1933, søn af Gudrun og Jens Pedersen, gift i 1960 med Inge Nymann Jørgensen, medhjælpende hustru, født d. 29.-5.-1938, datter af Esther og Arnold Nymann Jørgensen. Parret har børnene: Jens Ulrich, født d. 7.-3.-1961 og Susanne, født d. 13.-10.-1966.

P.P. har været på Dalum Landbrugsskole. Han overtog gården i 1960 fra Jens Peter Olsen.

Ejendomsskyld 3.400.000. Areal 57 ha., heraf tilkøbt 10 ha. Der er 1 ha. skov og forpagtet 28 ha.

Stuehuset er opført i 1916-17 og løbende restaureret. Avlsbygningerne består af kvægstald, svinestald og lade alle fra 1916-17 og løbende renoveret, halmlade fra 1979 og maskinhus fra 1974. Gården drives udelukkende med planteproduktion bestående af sukkerroer, hvede, byg og vinterraps. Der er 3 traktorer, plansilo, korntørreri med varm og kold luft samt halmfy. Maskinstation bruges til markarbejdet. Driftsbygningerne er udlejet til møbelopbevaring. P.P. ejer og driver også "Dyrupgård", Dyrupgårdsalle 125, Odense. Denne gård er på 25 ha., opført i 1870, ejendomsskyld 1.750.000. Gården dyrkes bl.a. med asparges. Der er 1 traktor.

STENSBYVEJ 33, STENSBY, 5485 SKAMBY.

LARS IVERSEN, gårdejer. Omtales under Stensbyvej 41.

L.I. overtog gården d. 1.-1.-1990 fra Aage S. Pedersen.

Ejendomsskyld 980.000. Areal 13,8 ha.

Gården drives udelukkende med planteproduktion bestående af maltbyg, hvede, raps og sukkerroer. Der er plansilo, korntørreri med kold luft samt kombify. Maskinstation bruges til lidt af markarbejdet. L.I. ejer og driver også "Stensgaard", Stensbyvej 41, 5485 Skamby.

STENSBYVEJ 41, "STENSGAARD", STENSBY, 5485 SKAMBY.

LARS IVERSEN, gårdejer, født d. 25.-8.-1960, søn af Inga Koch og Ejlar Iversen. L.I. har været på Vejlbj Landbrugsskole, han er i Kvægavlsforeningen Fyn. L.I. overtog gården i 1983 fra sin far Ejlar Iversen.

Ejendomsskyld 2.300.000. Areal 32 ha., der er 1 ha. skov og forpagtet 10 ha.

Stuehuset er opført i 1864 og løbende restaureret. Avlsbygningerne består af kvægstald fra 1958 moderniseret og udvidet i 1985, lade fra 1958, maskinhus fra 1968, gylletank og udendørs køresilo. Gården drives med en alsidig produktion på 55 årskøer

og 62 ungdyr af racen RDM samt 800 slagtesvin årligt. Planteproduktionens salgsafgrøder er maltbyg, hvede, raps og sukkerroer. Der er 2 traktorer, 1 majshøster og kombifyr. Maskinstation bruges til lidt af markarbejdet. På gården er ansat 1 fast medhjælper. L.I. ejer og driver også Stensbyvej 33, 5485 Skamby.



STENSBYVEJ 57, "SOLBAKKEN", STENSBY, 5485 SKAMBY, tlf. 64-891050.

GUNNAR HANSEN, gårdejer, født d. 22.-10.-1946, søn af Esther Valborg og Peder Chr. Hansen, gift d. 10.-4.-1971 med Elsa Margrethe Reinewald, født d. 7.-1.-1948, datter af Helga Katrinae og Poul Erik Reinewald. Parret har børnene: Peder, født d. 22.-11.-1974 og Anders, født d. 12.-6.-1977.

G.H. har været på Nordisk Landbrugsskole. Han overtog gården i 1972 fra sin far Peder Chr. Hansen. Nuværende ejer er 3. generation på gården.

Ejendomsskyld 1.705.000. Areal 20 ha., der er lidt mose og forpagtet 15 ha. Stuehuset er opført i 1903 og løbende restaureret. Avlsbygningerne består af kvægstald fra 1895 ændret til svinestald i 1973, svinestalde fra 1895 og 1977 tilbygget med lade i 1983, lade fra 1895 og maskinhus fra 1974. Gården drives med en svineproduktion på 10-15 årssøer, der produceres 1.000 slagtesvin årligt. Planteproduktionens salgsafgrøder er fremavlskorn, raps og sukkerroer. Der er 3 traktorer, plansilo, korntørreri med varm og kold luft samt halmfyr. Maskinstation bruges til høst. G.H. kører selv lidt maskinstation i området. Han ejer og driver også Bredgade 118, Skamby med 5,5 ha. Stuehuset her er udlejet.

STORMARKEN 14, VEFLINGE, 5471 SØNDERSØ, tlf. 64-801072.

JØRGEN MADSEN, født d. 10.-1.-1930, søn af Ellen og Kristian Madsen.

J.M. overtog gården i 1970 fra sin far Kristian Madsen. Nuværende ejer er 4. generation på gården.

Ejendomsskyld 1.100.000. Areal 19 ha.

Stuehuset er opført i 1865 og løbende vedligeholdt. Avlsbygningerne består af kvægstald, svinestald og lade alle fra 1865 og løbende renoveret samt maskinhus fra 1973. Gården drives udelukkende med planteproduktion bestående af korn. Der er 2 traktorer og 1 mejetærsker. Maskinstation bruges til markarbejdet.

STORMARKEN 20, "RUBJERGGAARD", VEFLINGE STORMARK, 5471 SØNDERSØ, tlf. 64-801212.

EIVIND RASMUSSEN, gårdejer, født d. 5.-1.-1933, søn af Valborg og Carl Rasmussen, gift d. 12.-9.-1962 med Else Jeppesen, lærer, født d. 18.-1.-1938, datter af Petra og Andreas Jeppesen. Parret har børnene: Leif, født d. 14.-12.-1963 og Hans, født d. 17.-20.-1966.



E.R. har været på Haslev Landbrugsskole, han er formand for Veflinge Menighedsråd. E.R. overtog gården i 1966 fra sin far Carl Rasmussen. Nuværende ejer er 3. generation på gården.

Ejendomsskyld 1.800.000. Areal 35,5 ha., heraf tilkøbt 18,2 ha., der er 1 moseparcel. Stuehuset er opført omkr. 1880 og restaureret omkr. 1970. Avlsbygningerne består af kvægstald fra omkr. 1880 ombygget i 1970, svinestald fra omkr. 1880 ombygget omkr. 1960, kornlager fra 1958, lade fra 1880 renoveret i 1960 og maskinhus fra 1975. Går-

den drives udelukkende med planteproduktion bestående af konserverærter, sukkerroer, maltbyg og brødhvede. Der er 2 traktorer, 1 mejetærsker, plansilo samt korntørreri med varm og kold luft. Man anvender ingen fremmed arbejdskraft.

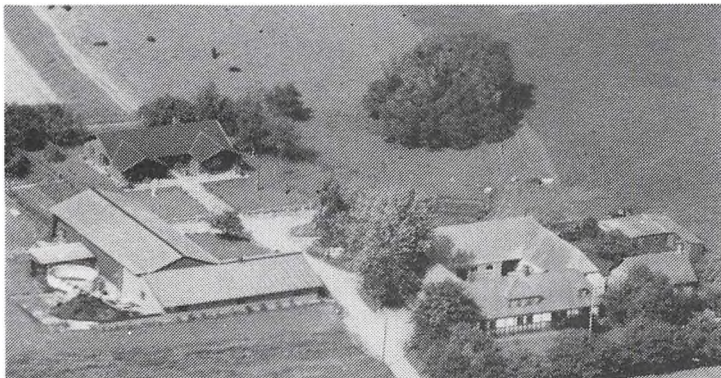

STORMARKEN 40, "KARLSMINDE", STORMARKEN, 5471 SØNDERDERSØ, tlf. 64-801146.

SVEND ANDERS KRISTIAN ANDERSEN, gårdejer, født d. 31.-8.-1923, søn af Ane Dorthea og Karl Andersen, gift d. 11.-12.-1951 med Edel Mary Thomsen, medhjælpende hustru, født d. 29.-6.-1921, datter af Anna Margrethe og Hans Kristian Laurids Thomsen. Parret har børnene: Karl Henning, født d. 7.-7.-

1953 og Knud Erik, født d. 29.-4.-1956.

S.A.K.A. har været på Slingerup Landbrugsskole. Han overtog gården i 1947 fra sin far Karl Andersen.

Ejendomsskyld 1.500.000. Areal 11,7 ha., heraf tilkøbt 2,2 ha. Der er 1,7 ha. mose. Stuehuset er opført i 1790, ombygget i 1885 og løbende vedligeholdt, der er bygget nyt stuehus i 1976, her bor sønnen Knud Erik Andersen. Avlsbygningerne består af kvægstald, lade og svinestald fra 1885, svinestalde og maskinhus fra 1976. Gården drives med en alsidig produktion på 8 årskøer, 7 ungdyr og 10 slagtekalve af racen RDM, samt 9 årssøer, der sælges ca. 200 smågrise årligt, desuden er der høns, duer og ænder. Planteproduktionens salgsafgrøde er sukkerroer. Der er 3 traktorer, 1 mejetærsker, 1 rendegraver, 1 slamsuger, kornmagasin og fast brændselsfyur. Slamsugeren bruges af sønnen Knud Erik Andersen i hans entreprenørfirma. Man anvender ingen fremmed arbejdskraft. S.A.K.A. ejer også 4 huse i Veflinge og 1 i Kosterlev, de er alle udlejet.

STORMARKEN 47, "LUNDSBJERGGAARD", STORMARKEN, 5471 SØNDERDERSØ.

KAJ WASKIW PEDERSEN, gård-ejer, født d. 27.-1.-1926, søn af Anna Waskiw og Johannes Pedersen, gift i 1958 med Estrid Kathrine Larsen, medhjælpende hustru, født d. 11.-3.-1925, datter af Abelone og Marius Larsen. Parret har børnene: Knud, født d. 23.-12.-1958 og Otto, født d. 24.-3.-1961.

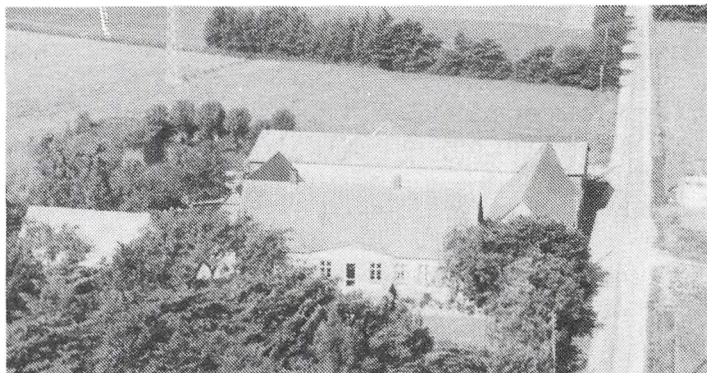

K.W.P. har været på Haslev Landbrugsskole. Han overtog gården i 1958 fra sin svigerfar Marius Larsen.

Ejendomsskyld 1.700.000. Areal ca. 36,4 ha., heraf tilkøbt 5,6 ha. Der er 2,8 ha. skov og forpagtet ca. 17 ha.

Stuehuset er opført i 1875 og løbende restaureret. Avlsbygningerne består af kvægstald fra 1918 løbende renoveret, svinestald og lade fra 1918 ombygget til kvægstald og løbende renoveret, maskinhus fra 1980, gylletank og udendørs køresilo. Gården drives med en kvægproduktion på 62 årskøer, 60 ungdyr og 30 slagtekalve af racen Jersey. Planteproduktionens salgsafgrøder er sukkerroer, kornserverærter og korn. Der er 2 traktorer, kornsilo, korntørreri med varm og kold luft samt staldvarme til stuehus. Maskinstation bruges til markarbejdet. På gården er ansat 1 skoledreng til hjælp. Sønnen Otto W. Pedersen er medejer af gården. Han har været på Gråsten Landbrugsskole, han bor Stormarken 54 sammen med Elsemarie Jensen.

SVENSTRUPVEJ 7, KOSTERSLEVMARK, 5471 SØNDERSØ, tlf. 64-841247.

EDVARD PEDERSEN, gårdejer, født d. 13.-7.-1920, søn af Marie og Karl Pedersen, gift d. 9.-6.-1945 med Ella Haslund Rasmussen, husmor, født d. 5.-11.-1923, datter af Anna og Laurids Frederik Rasmussen. Parret har børnene: Anni, født d. 9.-2.-1949 og Anne, født d. 29.-3.-1955.

E.P. har været på Husmandsskolen i Odense. Han overtog gården d. 1.-11.-1958 fra sin mor Marie Pedersen. Nuværende ejer er 5. generation på gården.

Ejendomsskyld ca. 900.000. Areal ca. 10 ha., heraf tilkøbt 5 ha.

Stuehuset er opført i 1872 og restaureret i 1958. Avlsbygningerne består af kvægstald fra 1909, svinestald og lade fra 1958 samt maskinhus fra 1962. Gården drives med en svineproduktion på 4 årssøer, der sælges 50 smågrise årligt. Planteproduktionens salgsafgrøde er byg. Der er 1 traktor. Maskinstation bruges til markarbejdet.

SVENSTRUPVEJ 57, SVENSTRUP, 5471 SØNDERSØ.

CHR. ALBERT PEDERSEN, gårdejer, født d. 4.-3.-1943, søn af Oda Marie og Poul Andreas Pedersen, gift d. 20.-11.-1971 med Inge Jørgensen, medhjælpende hustru, født d. 19.-2.-1944, datter af Agnes og Emanuel Jørgensen. Parret har sønnen Jacob, født d. 20.-4.-1976.

C.A.P. har været på Gråsten Landbrugsskole. Han overtog gården d. 1.-12.-1969 fra sin mor Oda Marie Pedersen.

Ejendomsskyld 1.520.000. Areal 23,4 ha.

Stuehuset er opført sidst i 1800 tallet og restaureret i 1971 og 1981. Avlsbygningerne består af kvægstalde fra 1942, 1968 og 1969, kviestald fra 1972 og 1980-81, svinestalde fra 1942, 1966 og 1972, maskinhus fra 1979 og 1989, gylletank og udendørs køresilo. Gården drives med en alsidig produktion på 33 årskøer, 30 ungdyr og 14 slagtekalve af racen Jersey samt 1.600 slagtesvin årligt. Planteproduktionens salgsafgrøde er brødhvede. Der er 4 traktorer. Maskinstation bruges til markarbejdet. På gården er ansat 1 fast medhjælper.

SVENSTRUPVEJ 70, "TYLVADGAARD", SVENSTRUP, 5471 SØNDERSØ, tlf. 64-841760.

JAN TYLVAD, gårdejer, født d. 5.-5.-1960, søn af Inger Elise og Jens Tylvad, gift i 1983 med Hanne Lykke Nielsen, medhjælpende hustru, født d. 13.-7.-1960, datter af Karen Anna og Ejnar Nielsen. Parret har børnene: John, født d. 14.-8.-1985 og Susanne Lykke, født d. 8.-5.-1987.

J.T. har været på Dalum Landbrugsskole. Han overtog gården i 1986 fra Ejvind Lydersen. Nuværende ejer er 3. generation på gården.

Ejendomsskyld 3.100.000. Areal 16 ha. Jorden er bortforpagtet.

Stuehuset er opført omkr. 1933, udvidet og løbende moderniseret. Avlsbygningerne består af svinestalde fra 1933, 1975-79, lade fra 1975-79, maskinhus fra 1988 og gylletank. Gården drives med en svineproduktion på 300 årssøer, der sælges ca. 6.000 smågrise og 350 slagtesvin årligt. Der er 2 traktorer og gastæt silo. På gården er ansat 1 fast medhjælper og 2 skoledrenge.

SØNDERSØVEJ 351, VIGERSLEV, 5471 SØNDERSØ, tlf. 64-891254.

CARL CHRISTENSEN, gårdejer, født d. 27.-12.-1930, søn af Karen og Federik Christensen, gift d. 14.-5.-1955 med Annelise Lyngsøe, medhjælpende hustru, født d. 21.-10.-1932, datter af Marie og Ingvarth Lyngsøe. Parret har børnene: Brian, født d. 9.-4.-1955 og Flemming, født d. 14.-9.-1961.

C.C. har været på Næsgaard Agebrugsskole. Han overtog gården i 1980 fra sin far Frederik Christensen. Nuværende ejer er 3. generation på gården.

Ejendomsskyld 1.050.000. Areal 14,5 ha.

Stuehuset er opført i 1926 og løbende vedligeholdt. Avlsbygningerne består af kvægstald fra 1926 ombygget til svinestald i 1979, svinestald fra 1926 moderniseret og lade fra 1926. Gården drives med en slagtesvineproduktion på ca. 600 stk. årligt. Planteproduktionens salgsafgrøde er hvede. Der er 2 traktorer og 1 mejetærsker. Man anvender ingen fremmed arbejdskraft.

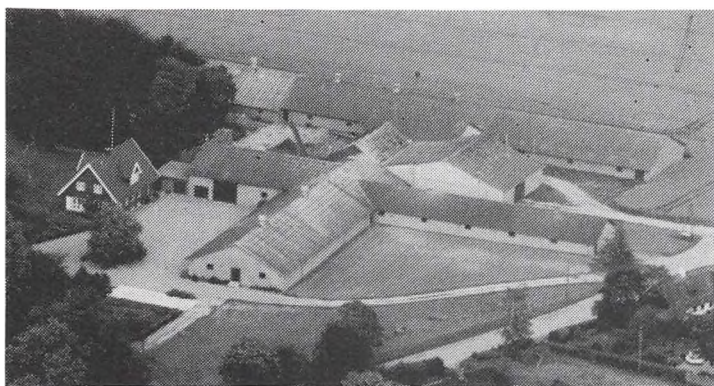

SØNDERSØVEJ 363, "VIGERSLEV-GAARD", VIGERSLEV, 5471 SØNDERSØ, tlf. 64- 891371.

HANS FLEMMING HANSEN, godsejer, født d. 28.-6.-1943, søn af Astrid og Hans Aage Hansen, gift d. 10.-7.-1965 med Inge Marie Christensen, født d. 12.-3.-1943, datter af Else Kathrine og Albert Christensen. Parret har børnene: Per Bo, født d. 25.-5.-1966 og Anne Dorthe, født d. 10.-7.-1969.

H.F.H. har været på Dalum Landbrugsskole, han er formand for Sukkerroeforeningen ved Assens Sukkerfabrik. H.F.H. overtog gården d. 1.-12.-1967 fra sin svingerfar Albert Christensen.

Ejendomsskyld 5.800.000. Areal 44 ha., heraf tilkøbt 8 ha., der er forpagtet 20 ha. Stuehuset er opført i 1951 og løbende restaureret. Avlsbygningerne består af 6 svinestalde fra 1967-1988, lade fra 1988, maskinhus fra 1967 og gylletank. Gården drives med en alsidig produktion på 300 årssøer, der produceres 6.000 slagtesvin årligt, desuden er der 10 års ammekøer, 22 ungdyr og 2 slagtekalve af racen Aberdeen Angus. Planteproduktionens salgsafgrøder er spinat, roer, byg, hvede og raps. Der er 10 traktorer, 2 mejetærskere, 1 roeoptager og 8 fodersiloer. På gården er ansat 5 medarbejdere. H.F.H. ejer og driver også "Margård", Margårdsvej 10, 5471 Søndersø.

TEVRINGEVEJ 5, "TEVRINGE-GAARD", TEVRINGE, 5462 MORUD, tlf. 64-831145.

JØRGEN JENSEN, gårdejer, født d. 5.-3.-1941, søn af Karen og Olaf Jensen, gift d. 12.-5.-1970 med Anni Haugaard Johansen, medhjælpende hustru, født d. 20.-2.-1947, datter af Lovise og Frits Haugaard Johansen. Parret har børnene: Hanne, født d. 25.-9.-1970 og Lars, født d. 20.-4.-1973.



J.J. har været på Korinth Landbrugsskole. Han overtog gården i 1963 fra Bent Vingaard.

Ejendomsskyld 2.600.000. Areal 40 ha., heraf tilkøbt 13 ha., der er 2 ha. skov. Stuehuset er opført i 1880 og løbende moderniseret siden 1970. Avlsbygningerne består af svinestald fra 1972, kombineret lade og maskinhus samt gylletank. Gården drives med en svineproduktion på 45 årssøer, der produceres ca. 800 slagtesvin årligt. Planteproduktionens salgsafgrøder er græsfrø, vinterraps, foderærter og hvede. Der er 3 traktorer, 1 mejetærsker, plansilo og korntørreri med kold luft. Maskinstation bruges til lidt af markarbejdet.

TEVRINGEVEJ 22, VÆDE, 5462 MORUD, tlf. 64-831250.

FINN JØRGENSEN, gårdejer, født d. 21.-1.-1947, søn af Rigmor og Alfred Jørgensen, gift d. 5.-6.-1971 med Lone Nielsen, beskæftigelsesvejleder, født d. 23.-10.-1949, datter af Ellen og Svend Aage Nielsen. Parret har børnene: Betina, født d. 2.-2.-1975 og Thomas, født d. 1.-10.-1978.

F.J. overtog gården d. 1.-8.-1982.

Ejendomsskyld 650.000. Areal 9,4 ha., der er forpagtet 12,7 ha.

Stuehuset er opført i 1929 og restaureret i 1979. Avlsbygningerne består af kvægstalde fra 1927 og 1979, lade fra 1989, maskinhus fra 1987 og udendørs køresilo. Gården drives med en kvægproduktion på 23 årskøer, 20 ungdyr og 3 slagtekalve af racen

Jersey. Planteproduktionens salgsafgrøder er hvede og byg. Der er 3 traktorer, 1 mejetærsker, kornsilo og korntørreri med kold luft. Man anvender ingen fremmed arbejdskraft.

TODERUPVEJ 21, "KRISTENSMINDE", TODERUP, 5471 SØNDERSØ, tlf. 64-831082. CARL OTTO KNUDSEN, gårdejer, født d. 15.-3.-1924, søn af Marie og Rasmus Knudsen, gift i 1951 med Inge Bendtsen, medhjælpende hustru, født d. 17.-8.-1927, datter af Kirstine og Hans Bendtsen. Parret har børnene: Mogens, født d. 4.-11.-1953 og Flemming, født d. 13.-1.-1960.

C.O.K. har været på Dalum Landbrugsskole. Han overtog gården i 1959 fra sin far Rasmus Knudsen. Nuværende ejer er 3. generation på gården.

Ejendomsskyld 2.470.000. Areal 48 ha.

Stuehuset er opført i 1890 og løbende restaureret. Avlsbygningerne består af svinestalde fra 1890 restaureret i 1973 samt maskinhus fra 1980. Gården drives med en svineproduktion på 100 årssøer, gården fungerer som avlscenter under navnet "Toderup Avlscenter". Planteproduktionens salgsafgrøder er sukkerroer, korn og konservesærter. Der er 2 traktorer, 1 mejetærsker, plansilo samt korntørreri med varm og kold luft. Maskinstation bruges til lidt af markarbejdet. På gården er ansat 1 fast medhjælper.

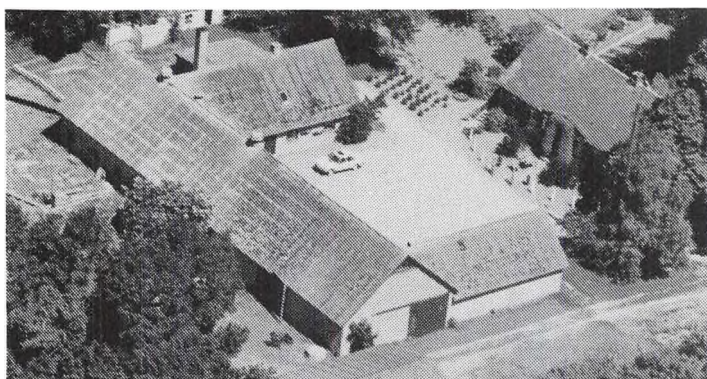

TODERUPVEJ 22-24, "BAKKE-GÅRDEN", TODERUP, 5471 SØNDERSØ, tlf. 64-841084.

HANS JØRGEN og EJNER LAURIDS NIELSEN, gårdejere, begge født d. 4.-2.-1940, sønner af Eva Gerda Margrethe og Kristian Johannes Nielsen.

E.L.N. har været på Nordisk Landbrugsskole. Brøderne overtog gården i 1983 fra deres mor Evar Gerda Margrethe Nielsen. Nuværende ejere er 3. generation på gården.

Ejendomsskyld 1.500.000. Areal 23 ha., der er frasolgt 3 ha.

Stuehuset er opført i 1887 og løbende restaureret. Avlsbygningerne består af kvægstald fra 1956 ændret til svinestald i 1972, svinestald fra 1957, halmlade fra 1981 og maskinhus fra 1978. Gården drives med en svineproduktion på 25 årssøer, der produceres ca. 440 slagtesvin årligt, desuden er der 2 heste. Planteproduktionens salgsafgrøder er sukkerroer, æter og fremavlshvede. Der er 2 traktorer, 1 mejetærsker, plansilo, korntørreri med varm og kold luft samt halmfyr. Maskinstation bruges til lidt af markarbejdet.

TORUPVEJ 6, "MARIENDAL", TORUP, 5485 SKAMBY.

AAGE HANSEN, gårdejer. Omtales under Vimmelsbækvej 2, 5270 Odense N.

AA.H. overtog gården d. 1.-11.-1985 fra Jørgen Jyby Olsen. "Mariendal" fik ca. 1/2 delen af jordtilligendet udstykket til statshusmandsbrug.

Ejendomsskyld 4.030.000. Areal 77 ha.

Stuehuset er opført i 1790 og restaureret i 1990. Avlsbygningerne består af kvægstald og svinestald fra 1918, lade fra 1918 ombygget til korntørreri og halmopbevaring i 1985-86. Der er plansilo, korntørreri med varm og kold luft samt halmfyr. Gården drives sammen med Vimmelsbækvej 2, Kirkendrup, 5270 Odense N., som A.H. også ejer.

TORUPVEJ 28, "MENSALGAARD", TORUP, 5485 SKAMBY, tlf. 64-851485.

EDMUND BROCKSTEDT, gårdejer, født d. 15.-1.-1945, søn af Elna og Sigfred Brockstedt, gift med Karen Hanne Andersen, bankassistent, født d. 10.-7.-1947, datter af Else Marie og Oscar Andersen. Parret har børnene: Steffen, født d. 23.-8.-1969 og Tine, født d. 10.-5.-1975.

E.B. har været på Dalum Landbrugsskole. Han overtog gården i 1972 fra sin far Sigfred Brochstedt.

Ejendomsskyld 2.100.000. Areal 30 ha.

Stuehuset er opført i 1872 og løbende restaureret. Avlsbygningerne består af kvægstald ændret til svinestald i 1975 og maskinhus fra omkr. 1935. Gården drives med en svineproduktion på 40 årssøer, der produceres 800 slagtesvin årligt, desuden er der 20 slagtekalve af blandet race. Planteproduktionens salgsafgrøder er fabriksroer, ærter, maltbyg og hvede. Der er 2 traktorer, 1 mejetærsker, tårnsilo samt korntørreri med varm og kold luft. Maskinstation bruges til lidt af markarbejdet. Sønnen Steffen Brockstedt, som hjælper til på gården, har været på Korinth Landbrugsskole.

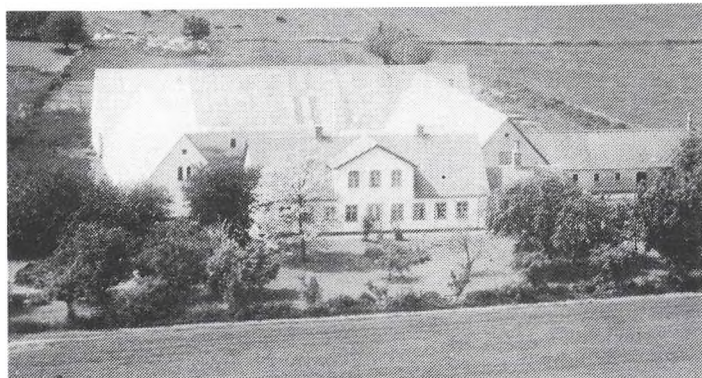

TORUPVEJ 29, "HØJAGERGAARD", TORUP, 5485 SKAMBY, tlf. 64- 851058.

PEDER ANDERSEN, gårdejer, født d. 13.-11.-1928, søn af Krestine og Laurids Andersen, gift d. 27.-9.-1958 med Edith Elkjær Sørensen, medhjælpende hustru, født d. 3.-4.-1938, datter af Alma og Georg Sørensen. Parret har børnene: Margit, født d. 4.-6.-1960 og Lisbeth, født d. 20.-2.-1970.

P.A. har været på Korinth Landbrugsskole, han er i bestyrelsen for Kvægavlforeningen Fyn. P.A. overtog gården i 1962 fra sin far Laurids Andersen. Nuværende ejer er 6. generation på gården.

Ejendomsskyld 1.800.000. Areal 30,5 ha., der er 1,1 ha. eng.

Stuehuset er opført omkr. 1885 og løbende restaureret. Avlsbygningerne består af kvægstald fra omkr. 1885 renoveret i 1961 og udbygget i 1976, vognport og garage fra 1860, foderhus fra omkr. 1885 renoveret i 1987 og udendørs køresiloer. Gården drives med en kvægproduktion på 25 årskøer, 25 ungdyr og 10 slagtekalve af racen RDM. Planteproduktionens salgsafgrøder er fabriksroer og korn. Der er 2 traktorer. Maskinstation bruges til markarbejdet.

TORUPVEJ 32, TORUP, 5485 SKAMBY, tlf. 64-851167.

OVE CHRISTENSEN, gårdejer, født d. 14.-6.-1923, søn af Marie og Kristian Christensen, bor sammen med Inger Kristiansen, medhjælpende hustru, datter af Karoline og Hans Chr. Jensen.

O.C. har været på Ladelund Landbrugsskole. Han overtog gården i 1962 fra Anna Hansen. Ejendomsskyld 1.700.000. Areal 28,8 ha., heraf tilkøbt 3,8 ha.

Stuehuset er opført i 1958. Avlsbygningerne består af kvægstald fra 1900 ændret til svinestald omkr. 1969, svinestald fra 1900, garage og lager samt lade fra 1942 og maskinhus fra 1972. Gården drives udelukkende med planteproduktion bestående af korn, raps og sukkerroer. Der er 2 traktorer. Maskinstation bruges til lidt af markarbejdet.

TORUPVEJ 38, "TORUPGAARD", TORUP, 5485 SKAMBY.

GUNNAR JENSEN, gårdejer, født d. 20.-3.-1930, søn af Johanne og Jens Chr. Jensen, gift i 1955 med Ellen Sørensen, medhjælpende hustru, født d. 16.-7.-1934, datter af Mathilde og Søren Sørensen. Parret har datteren Inge, født d. 22.-7.-1959. E.J. døde i 1985.

G.J. har været på Dalum Landbrugsskole. Han overtog gården d. 1.-11.-1955 fra Anna Kristensen.

Ejendomsskyld 2.800.000. Areal 47 ha., heraf tilkøbt 16 ha.

Stuehuset er opført omkr. 1845 og løbende restaureret. Avlsbygningerne består af kvægstald fra 1952 ændret til svinestald i 1968, svinestalde fra 1956 og 1959 samt maskinhus fra 1983. Gården drives med en slagtesvineproduktion på 8-900 stk. årligt. Planteproduktionens salgsafgrøder er korn og raps. Der er 2 traktorer, 1 mejetærsker, plan- og tårnsiloer, korntørreri med varm og kold luft samt halmfyr. Man anvender ingen fremmed arbejdskraft.

TORUPVEJ 45, "VESTERLUND", TORUP, 5485 SKAMBY, tlf. 64-851969.
MOGENS LEVINSEN, salgschef, født d. 15.-9.-1947, søn af Karen og Karl Levinsen, gift d. 8.-5.-1971 med Anette Laursen, bogholder, født d. 11.-8.-1951, datter af Gretha og Gunnar Laursen. Parret har børnene: Asger, født d. 11.-3.-1972 og Marie-Louise, født d. 11.-10.-1973.

M.L. overtog gården i 1987 fra Ove Hansen.
Ejendomsskyld 820.000. Areal 4,4 ha.

Stuehuset er opført i 1893 og løbende restaureret. Avlsbygningerne består af svine-stald fra 1880 løbende renoveret, vognport fra 1875 løbende renoveret, halmlade fra 1988 og lade fra 1875 løbende renoveret. Gården drives med en ammekobesætning på 8 års ammekøer, 2 ungdyr og 3 slagtekalve af racen Limousine, desuden er der lidt høns. Der er halmfyr. Maskinstation bruges til markarbejdet.



Avlsbygningerne består af kvægstald fra omkr. 1830 og maskinhus fra omkr. 1955. Gården drives udelukkende med planteproduktion bestående af korn. Der er 1 traktor. Maskinstation bruges til markarbejdet.

TVEDSLUNDVEJ 12, "HØJBO", EJLSKOV-MARK, 5471 SØNDERSØ, tlf. 64-441522.

ARNE HENRY NIELSEN, husmand, født d. 11.-8.-1913, søn af Sofie og Karl Nielsen, gift d. 12.-2.-1939 med Theresa Augusta Nielsen, husmor, født d. 29.-1.-1906, datter af Signe og Niels Nielsen. Parret har datteren Anna Nilsigne, født d. 3.-10.-1939. T.A.N. døde i 1967.

A.H.N. overtog gården d. 1.-1.-1934 fra sin far Karl Nielsen.

Ejendomsskyld 480.000. Areal 1,7 ha., der er bortforpagtet 1,1 ha.

Stuehuset er opført i 1932 og restaureret omkr. 1980. Avlsbygningerne består af kvægstald, svinestald og lade alle fra 1932.



TVEDSLUNDVEJ 15, "LILLE-TVEDS-LUND", HOLSEMARK, 5471 SØNDER-SØ, tlf. 64-441397.

HANS KRISTIAN KNUDSEN, husmand, født d. 15.-1.-1911, søn af Jensigne og Niels Peter Knudsen, gift d. 25.-3.-1934 med Ketty Helene Rasmussen, husmor, født d. 18.-3.-1912, datter af Karen og Anders Rasmussen. Parret har børnene: Elise, født d. 11.-9.-1934, Conni Lilian, født d. 21.-8.-1942 og Bent, født d. 3.-6.-1947.

H.K.K. overtog gården d. 4.-4.-1934 fra Carl Nielsen.

Ejendomsskyld 340.000. Areal 2,2 ha., der er 0,27 ha. skov.

Stuehuset er opført i 1891, restaureret i 1939 og ombygget i 1966-67. Avlsbygningerne består af kvægstald fra 1891 restaureret i 1939, svinestald fra 1891 restaureret i 1939 og 1947, lade fra 1891 restaureret i 1939 og maskinhus fra 1970. Der er 1 traktor. Maskinstation bruges til markarbejdet.

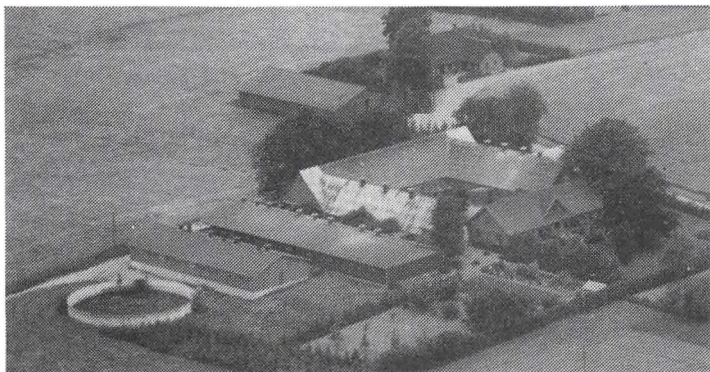

TVEDSLUNDVEJ 19, "TVEDSLUND", HOLSEMARK, 5471 SØNDERSØ, tlf. 64-442007. NIELS ERIK LARSEN MORTENSEN, gårdejer, født d. 25.-3.-1948, søn af Rita Cecilia og Johannes Laurids Larsen Mortensen, gift d. 31.-8.-1974 med Annette Højris Pedersen, husassistent, født d. 20.-5.-1953, datter af Marie og Georg Højris Pedersen. Parret har børnene: Jan, født d. 20.-2.-1975 og Heidi, født

d. 26.-9.-1977.

N.E.L.M. har været på Dalum Landbrugsskole. Han overtog gården 1.-7.-1977 fra sin far Johannes Laurids Larsen Mortensen. Nuværende ejer er 6. generation på gården. Ejendomsskyld 3.000.000. Areal 44 ha., der er 1,7 ha. mose og forpagtet 2,3 ha. Stuehuset er opført i 1892 og restaureret indvendigt fra 1982-88. Avlsbygningerne består af kvægstald fra 1892 ombygget i 1979, svinestalde fra 1892, 1979 og 1985, lade fra 1892, maskinhus fra 1978, gylletank og indendørs køresilo. Gården drives med en svineproduktion på 112 årssøer, der sælges 350 smågrise og 2.100 slagtesvin årligt. Planteproduktionens salgsafgrøder er korn og raps. Der er 3 traktorer, 1 mejetærsker og halmfyr. På gården er ansat 1 fast medhjælper.

TVÆRSKOVVEJ 51, "TVÆRSKOV MØLLE", TVÆRSKOV, 5462 MORUD.

HENNING HANSEN, ESTHER LARSEN og STEFFEN NORDENLUND LARSEN, gårdejere. Omtales under Sdr Esterbøllevvej 17, 5471 Søndersø.

Gården blev overtaget i 1986 fra A.N.L.'s far Karl Herman Larsen. Gården "Tværskov Mølle" er tidligere vandmølle og har været drevet som mølleri.

Ejendomsskyld 670.000. Areal 9,7 ha.

Stuehuset er opført i 1749 og løbende vedligeholdt. Avlsbygningerne består af kvægstald ombygget til hestestald samt lade. Der er samdrift med Sdr Esterbøllevvej 17, Sdr. Esterbølle, 5471 Søndersø, som I/S Kvisthøj også ejer og driver.



TÅRNBJERGVEJ 9, "RYTTERGÅRDEN", ULLERUP, 5485 SKAMBY, tlf. 64-891018. HENNING HANSEN, gårdejer, født i 1943, søn af Esther og Chr. Hansen, gift i 1968 med Hanne Larsen, konsulent, født i 1945, datter af Astrid og Knud Larsen. Parret har børnene: Troels, født i 1969 og Esben, født i 1973.

H.H. har været på Dalum Landbrugsskole, han er i bestyrelsen for Nordfyns Landboforening. H.H. overtog gården i 1969 fra sin far Chr. Hansen. Nuværende ejer er 2. generation i lige linie, men gården har været i slægtens eje i længere tid. Ejendomsskyld 1.900.000. Areal 30 ha.

Stuehuset er opført i 1868 og løbende restaureret. Avlsbygningerne består af svinestald og kornlade fra 1889 opført efter brand, værksted, kontor og bad alle fra 1985

opført efter brand samt maskinhus fra 1972. Gården drives med en slagtesvineproduktion på 1.000 stk. årligt. Planteproduktionens salgsafgrøder er fremavlskorn, raps, ærter, græsfrø og sukkerroer. Der er 4 traktorer, 1 mejetærsker, plansiloer, korntørreri med varm og kold luft samt naturgasfyr. H.H. ejer og driver også "Rostrup Damgaard", Rostrupvej 54, 5485 Skamby.

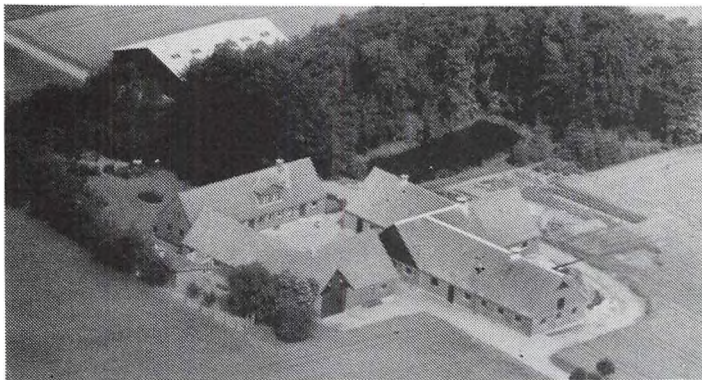

ULLERUPVEJ 30, SØNDERSØ-MARK, 5471 SØNDERSØ.

EGON CHR. HANSEN, gårdejer, født d. 22.-2.-1930, søn af Sørine og Jens Hansen, gift i 1953 med Edith Kirsten Gleerup, medhjælpende hustru, født d. 13.-8.-1928, datter af Juliane og Mikkel Gleerup. Parret har børnene: Ida, født d. 21.-9.-1952, Margit, født d. 25.-2.-1957 og Lis, født d. 14.-3.-1958.

E.C.H. har været på Korinth

Landbrugsskole. Han overtog gården d. 1.-4.-1957 fra sin far Jens Hansen. Nuværende ejer er 4. generation på gården.

Ejendomsskyld ca. 1.500.000. Areal 19,1 ha., heraf fragår 0,55 ha. til vej.

Stuehuset er opført i 1800, restaureret i 1941 og løbende vedligeholdt. Avlsbygningerne består af kvægstald fra 1955, svinestalde fra 1955 og 1960, garage fra 1970, lade fra 1968 og maskinhus fra 1980-81. Gården drives med en svineproduktion på 25 årssøer, der produceres 530 slagtesvin årligt. Planteproduktionens salgsafgrøder er sukkerroer, byg, ærter og hvede. Der er 2 traktorer, plan- og tårnsiloer samt korn-tørreri med kold luft. Maskinstation bruges til markarbejdet.

ULLERUPVEJ 36, "STEJLSHØJ", SØNDERSØ-MARK, 5471 SØNDERSØ, tlf. 64-891269. HELGE JENSEN, gårdejer, født d. 16.-2.-1922, søn af Karen Marie Nilsigne og Johan Jensen, gift d. 26.-9.-1948 med Margrethe Poulsen, medhjælpende hustru, født d. 10.-4.-1920, datter af Krestine Poulsen. Parret har børnene: Birgit Helene, født d. 1.-5.-1951, Karsten, født d. 9.-3.-1953 og Marianne, født d. 23.-5.-1959.

H.J. overtog gården d. 1.-3.-1963 fra Johannes Nielsen.

Ejendomsskyld 1.300.000. Areal 20,4 ha, der er forpagtet 35 ha.

Stuehuset er opført i 1896 og restaureret i 1978. Avlsbygningerne består af kvægstalde fra 1906 og 1976, svinestald fra 1906, lade fra 1896 og maskinhus fra 1984. Gården drives med en slagtesvineproduktion på 450 stk. årligt. Planteproduktionens salgsafgrøder er konservesærter og fabriksroer. Der er 2 traktorer og halvpant i mejetærsker. På gården er ansat 1 fast medhjælper.

ULLERUPVEJ 56, "LUNDAGERGAARD", ULLERUP, 5485 SKAMBY, tlf. 64-891091.

JØRGEN JØRGENSEN, gårdejer, født d. 6.-3.-1929, søn af Ingeborg og Jørgen Jørgensen, gift d. 12.-9.-1957 med Annelise Mørch, medhjælpende hustru, født d. 28.-4.-1936, datter af Marie og Christian Mørch. Parret har sønnen Jørgen Christian, født d. 3.-5.-1955.

J.J. har været på Dalum Landbrugsskole. Han overtog gården i 1970 fra sin far Jørgen Jørgensen. Nuværende ejer er 4. generation på gården, som har været fæstegård under "Dallund".

Ejendomsskyld 1.750.000. Areal 29 ha., der er 1 ha. skov og forpagtet 11 ha.

Stuehuset er opført omkr. 1700 og siden restaureret. Avlsbygningerne består af kvæg-



stald fra 1929 ombygget til svinestald i 1970, svinestald fra 1929, maskinhus fra 1987 og lade. Gården drives med en svineproduktion på 15 årssøer, der produceres ca. 300 salgtesvin årligt. Planteproduktionens salgsafgrøder er sukkerroer, hvede, byg og foderærter. Der er 2 traktorer, 1 mejetærsker, plansilo samt korntørreri med varm og kold luft. Maskinstation bruges til en del af markarbejdet.

ULLERUPVEJ 64, "ESKELUND", ULLERUP, 5485 SKAMBY, tlf. 64-891123.

SIGNE og JENS LARSEN, (søskende), gårdejere, børn af Marie Trine og Knud Larsen. S.L. er født d. 16.-9.-1900. J.L. er født d. 27.-8.-1915.

J.L. har været på Ladelund Landbrugsskole. Søskendeparret overtog gården i 1977, før den tid var gården ejet af 4 søskende i fællesskab. Gården er slægtsgård og har været i familiens eje mindst 5 generationer, den var tidligere fæstegård under "Dallund" og "Gyldensteen", da den var under "Gyldensteen" var der kun 1,5 tdr. land. Ejendomsskyld 1.200.000. Areal 29,2 ha.

Stuehuset er opført i 1670, restaureret flere gange men har bevaret den gamle stil. Avlsbygningerne består af kvægstald og lade fra 1940 samt svinestalde fra 1940 og 1952. Gården drives udelukkende med planteproduktion bestående af sukkerroer, byg og hvede. Der er 2 traktorer og 1 mejetærsker. Jorden drives med maskinstation.

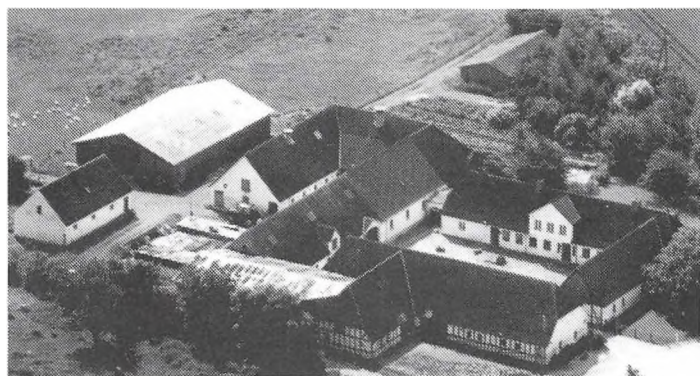

ULLERUPVEJ 65, ULLERUP, 5485 SKAMBY, tlf. 64-891060. VERNER JENSEN, gårdejer, født d. 9.-4.-1916, søn af Anna og Hans Jensen, gift d. 10.-1.-1947 med Else Hansen, medhjælpende hustru, født d. 26.-7.-1925, datter af Sørine og Jens Hansen. Parret har børnene: Inge, født d. 16.-6.-1947 og Vagn, født d. 7.-12.-1962.

V.J. har været på Korinth Landbrugsskole. Han forpagtede går-

den i 1951 og overtog den i 1957 fra sin far Hans Jensen, som købte den i 1913. Ejendomsskyld 1.900.000. Areal 40,1 ha.

Stuehuset er opført i 1855 og løbende restaureret. Avlsbygningerne består af kvægstald fra 1900 ombygget til svinestald i 1970, svinestalde fra 1914-15 og 1962, garage og lager samt lade fra 1855, hestestald fra 1922, hønsehus fra 1954 og maskinhus fra 1982. Gården drives med en svineproduktion på 15 årssøer, der produceres 250 slagtesvin årligt. Planteproduktionens salgsafgrøder er korn og ærter. Der er 2 traktorer, 1 mejetærsker, 1 halmpræsser, plansilo, korntørreri med kold luft samt halmfyr. Maskinstation bruges til lidt af markarbejdet.

ULLERUPVEJ 69, "ENGGARRD", ULLERUP, 5485 SKAMBY.

JENS HANSEN, gårdejer, født d. 17.-5.-1952, søn af Anni Krestine og Hans Hansen, gift d. 2.-6.-1978 med Helen Knudsen, medhjælpende hustru, født d. 22.-12.-1946, datter af Ellen og Edvard Knudsen. Parret har børnene: Birgitte, født d. 16.-9.-1974, Charlotte, født d. 12.-2.-1979 og Henriette, født d. 24.-6.-1983.

J.H. overtog gården i 1982 fra Karen Larsen.

Ejendomsskyld 2.850.000. Areal 60 ha., heraf tilkøbt 28 ha. Der er forpagtet 135 ha. Stuehuset er opført i 1866 og løbende restaureret. Avlsbygningerne består af kvægstald, svinestald og lade alle fra 1907 og løbende renoveret. Gården drives med en svineproduktion på 17 årssøer, der produceres 340 slagtesvin årligt, desuden er der 2 års ammekøer, 2 ungdyr og 2 slagtekalve af racen RDM samt 1 avlsorner. Planteproduktionens salgsafgrøder er sukkerroer, vinterraps, frøgræs, maltbyg, hvede, vårraps, rug og ærter. Der er 3 traktorer, 1 mejetærsker, 1 rendegraver og tårnsilo. Maskinstation bruges til lidt af markarbejdet. På gården er ansat 1 fast medhjælper. J.H. ejer og driver også Kronborgvej 60, 5450 Otterup med 5,5 ha., opført som husmandssted i 1935. Forældrene bor i huset i dag.

ULLERUPVEJ 80, 5485 SKAMBY.

KURT RASMUSSEN, gårdejer. Omtales under Klaus Berntsensvej 75.

K.R. overtog gården d. 1.-7.-1986 fra sin far Chr. Rasmussen. Nuværende ejer er 7. generation på gården.

Ejendomsskyld 2.560.000. Areal 43 ha., der er bortforpagtet 1,5 ha.

Stuehuset er opført i 1956 og 1960 og løbende vedligeholdt, det er nu udlejet til faderen Chr. Rasmussen. Avlsbygningerne består af kvægstald fra 1945, svinestald fra 1935, lade fra 1952 og maskinhuse fra 1924 og 1973. Der er plan- og tårnsiloer samt korntørreri med varm og kold luft. Der er samdrift med Klaus Berntsensvej 75, Søndersø.



ULLERUPVEJ 81, 5485 SKAMBY,
tlf. 64-851731.

KARSTEN JENSEN, gårdejer, født d. 9.-3.-1953, søn af Grethe og Helge Jensen, gift d. 21.-7.-1979 med Ingemarie Brems Mortensen, medhjælpende hustru, født d. 3.-7.-1954, datter af Eva Brems og Karl Mortensen. Parret har børnene: Per, født d. 31.-5.-1981 og Niels, født d. 1.-11.-1982.

K.J. har været på Dalum Landbrugsskole. Han forpagtede går-

den i 1974 og overtog den i 1978 fra Svend Møllebjerg.

Ejendomsskyld 3.230.000. Areal 77 ha., heraf tilkøbt 42 ha.

Stuehuset er opført i 1864 og løbende restaureret. Avlsbygningerne består af drægtighedsstald fra 1988, 5 klimastalde og 5 farestalde fra 1986, tærskelade fra 1894 ombygget til drægtighedsstald i 1978, goldsostald fra 1894 restaureret i 1978, maskinhus fra 1990 og gylletank. Gården drives med en svinproduktion på 477 årssøer, der sælges 9.800 smågrise årligt. Planteproduktionens salgsafgrøder er byg, hvede, raps og sukkerroer. Der er 2 traktorer, halvpart i mejetærsker, plansilo samt korntørreri med varm og kold luft. Maskinstation bruges til markarbejdet. På gården er ansat 2 faste medhjælpere. K.J. ejer og driver også Tårnbjergvej 1. Denne gård bliver lagt ind til Ullerupvej 81. Stuehuset og driftsbygningerne på Tårnbjergvej bliver solgt som særskilt parcel. Ejendomsvurdering 2.320.000.

ULLERUPVÆNGET 24, "FREDE-RIKSLUND", SØNDERSØ NORD-MARK, 5471 SØNDERSØ.

JENS THORKILD NIELSEN, gård-ejer, født d. 12.-7.-1917, søn af Johanne og Niels Jørgen Nielsen, gift d. 18.-5.-1988 med Sujittar Srihauampai, husmor, født d. 5.-2.-1955, datter af Fomehan og Singto Srihauampai. Parret har barnet Ball.

J.T.N. har været på Sydsjællands Landbrugsskole. Han overtog

gården d. 1.-5.-1962 fra sin far Niels Jørgen Nielsen. Nuværende ejer er 3. generation på gården.

Ejendomsskyld 1.750.000. Areal 28,2 ha.

Stuehuset er opført i 1883 og restaureret i 1989. Avlsbygningerne består af kvægstald fra 1958, svinestald fra 1972, lade fra 1976, maskinhus fra 1962 og indendørs køresilo. Gården drives udelukkende med planteproduktion bestående af korn og sukkerroer. Der er 2 traktorer, 1 mejetærsker, tårnsilo, korntørreri med varm luft samt fast brændselsfyr. Maskinstation bruges til markarbejdet.

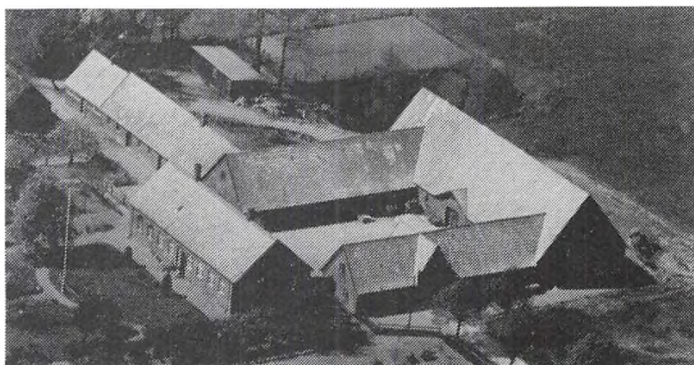

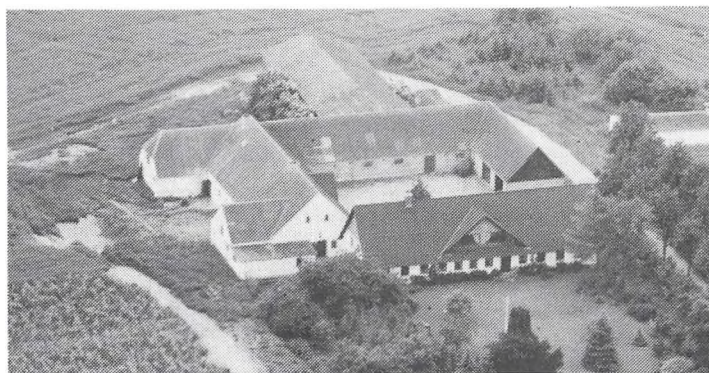

VEDBYVEJ 12, "VEDBYGAARD",
VEDBY, 5471 SØNDERSØ, tlf.
64-891221.

VERNER LUNDSGAARD JENSEN,
gårdejer, født d. 24.-5.-1915, søn
af Anna Sofie og Anthon Jensen,
gift i 1950 med Edith Nielsen,
medhjælpende hustru, født d.
19.-9.-1918, datter af Jørgine og
Hans Peder Nielsen. Parret har
børnene: Inge, født d. 13.-6.-1951,
Marianne, født d. 7.-1.-1953 og
Jytte, født d. 22.-11.-1955.

V.L.J. har været på Dalum Landbrugsskole. Han overtog gården i 1950 fra sin far Anthon Jensen.

Areal 45 ha., heraf tilkøbt 8 ha. Der er 2 ha. eng og mose og bortforpagtet 44 ha. Stuehuset er opført i 1864 og løbende restaureret. Avlsbygningerne består af kvægstald og svinestald fra 1800 tallet, løbende ombygget og udvidet omkr. 1952, lade fra 1935 løbende renoveret og maskinhus fra 1955.

VEDBYVEJ 26, VEDBY, 5471
SØNDERSØ, tlf. 64-892199.

KRISTEN PILEGAARD, gårdejer,
født d. 29.-3.-1953, søn af Edel
og Erik Pilegaard, gift d. 10.-8.-
1979 med Anne-Lise Christensen,
demonstratrice, født d. 13.-11.-
1956, datter af Tove og Preben
Christensen. Parret har børnene:
Lykke, født d. 3.-10.-1982 og
Jens Ulrik, født d. 25.-11.-1983.

K.P. har været på Dalum Landbrugsskole, han er i repræsentantskabet for Tulip. K.P. overtog gården i 1985 fra Martin Larsen.

Ejendomsskyld 1.660.000. Areal 30 ha., der er 3 ha. eng og forpagtet 57 ha. Stuehuset er opført omkr. 1915 og restaureret i 1985. Avlsbygningerne består af kvægstald fra 1915 ombygget til værksted og svinestald i 1985, svinestald fra 1915 løbende renoveret og lade fra 1915 ændret til maskinhus i 1985. Gården drives udelukkende med planteproduktion bestående af hvede, ærter, raps og byg. Der er 3 traktorer. Maskinstation bruges til markarbejdet. K.P. er medejer af Vedbyvej 32.



VEDBYVEJ 32, "HØJGAARD",
VEDBY, 5471 SØNDERSØ, tlf.
64-891236.

ERIK PILEGAARD, gårdejer,
født d. 5.-4.-1928, søn af Anne
og Jens Pilegaard, gift i 1952
med Edel Banke, medhjælpende
hustru, født d. 16.-8.-1928, dat-
ter af Kirstine og Kristen Banke.
Parret har børnene: Kristen, født
d. 29.-3.-1953, Jørgen, født i
januar 1955 og Lene, født d. 14.-
1.-1963.

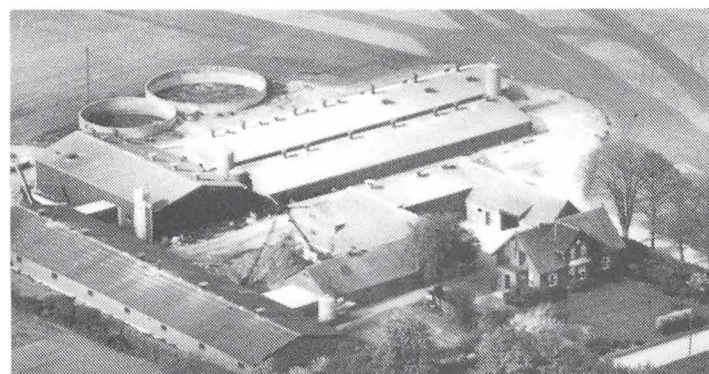

E.P. har været på Korinth Landbrugsskole. Han overtog gården i 1952 fra Anne Møller Pedersen. Ejendomsskyld 4.220.000. Areal 20 ha., der er 1 ha. mose.

Stuehuset er opført i 1915 og løbende restaureret. Avlsbygningerne består af kvægstald fra 1912 ændret til svinestald i 1963, svinestalde fra 1912, 1974, 1977, 1978, 1980, 1982 og 1984, lade fra 1910 ændret til svinestald i 1968 og gylletank. Gården

drives med en svineproduktion på 300 årssøer, der produceres 6.000 slagtesvin årligt. Planteproduktionens salgsafgrøder er hvede, ærter, raps, byg og sukkerroer. Der er 7 fodersiloer. Maskinstation bruges til markarbejdet. På gården er ansat 2 faste medhjælpere.



VEFLINGE SKOVVEJ 53, "MUSDAM", SÆRSLEV, 5474 VEFLINGE, tlf. 64-841339.

HENRIK PØHLGAARD, gårdejer, født d. 3.-8.-1940, søn af Hedvig og Karl Pøhlsgaard, gift d. 9.-4.-1966 med Hanne Rasmussen, medhjælpende hustru, født d. 16.-2.-1945, datter af Mary og Johannes Rasmussen. Parret har børnene: Anne-Grete, født d. 16.-10.-1969 og Lars, født d. 8.-4.-1976. H.P. har været på Dalum Land-

brugsskole, han er i repræsentantskabet for Cellulosefabrikken. H.P. overtog gården d. 1.-1.-1972 fra sin svigerfar Johannes Rasmussen. Gården har været i slægtens eje siden 1700-tallet.

Ejendomsskyld 1.330.000. Areal 24,8 ha.

Stuehuset er opført omkr. 1870 og restaureret i 1950. Avlsbygningerne består af lader fra omkr. 1870 og 1938, sidstnævnte er ombygget i 1975 samt maskinhus fra 1975. Gården drives udelukkende med planteproduktion bestående af hvede, byg, sukkerroer, frøgræs, foderærter og raps. Der er 2 traktorer, 1 mejetærsker og 1 rendegraver. H.P. ejer og driver også "Pøhlsgaard", Bystævnet 51, 5474 Veflinge.

VEJRUPHUSE 41, "LINDEKILDE", GAMBY, 5471 SØNDERSØ, tlf. 64-831025.

ANNE SKOVBO MORTENSEN, gårdejer, født d. 31.-5.-1954, datter af Edel Grønnemose og Knud Skovbo Hansen, gift d. 24.-6.-1978 med Arne Bruun Mortensen, servicemontør, født d. 17.-4.-1956, søn af Erna og Kaj Mortensen. Parret har børnene: Martin, født d. 14.-6.-1980, Mikael, født d. 9.-4.-1983 og Maria, født d. 23.-4.-1989.

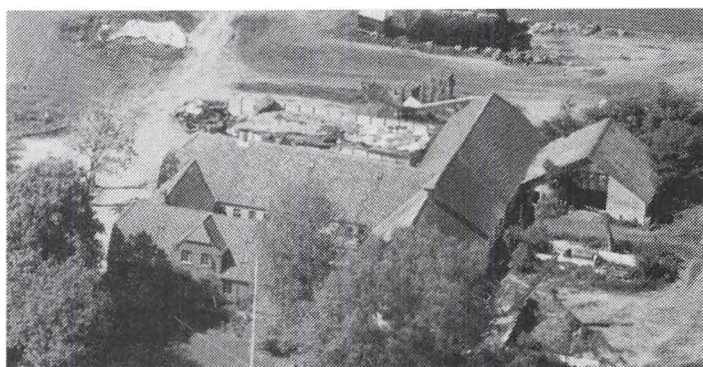

A.S.M. har været på Korinth og Kalø landbrugsskoler. Hun overtog gården d. 1.-10.-1981 fra sin far Knud Skovbo Hansen. Nuværende ejer er 5. generation på gården. Ejendomsskyld 1.300.000. Areal 29 ha. Der er 2,5 ha. eng og lejet 3,8 ha.

Stuehuset er opført i 1858 og ombygget flere gange senest i 1989. Avlsbygningerne består af kvægstalde fra 1906, 1911 og 1973, vognport fra 1923, lade fra 1942 og maskinhus fra 1956. Gården drives med en kvægproduktion på 36 årskøer, 46 ungdyr og 6 slagtekalve af racerne Jersey og RDM. Planteproduktionens salgsafgrøder er maltbyg og sukkerroer. Der er 3 traktorer og fodersilo. Maskinstation bruges til markarbejdet. På gården er ansat 1 fast medhjælper.

VESTERGÅRDSVEJ 1, HJORTEBJERG, 5471 SØNDERSØ, tlf. 64-831459.

JENS CHRISTIAN PEDERSEN, pensionist, født d. 29.-6.-1916, søn af Maren Johanne og Hans Peter Pedersen, gift d. 22.-5.-1952 med Janina Jakobik, pensionist, født d. 17.-7.-1927, datter af Hekla og Frands Jakobik. Parret har sønnen Henrik, født d. 22.-8.-1948. J.C.P. overtog gården d. 5.-6.-1975 fra August Hansen.

Ejendomsskyld 480.000. Areal 0,55 ha.

Stuehuset er restaureret i 1978. Avlsbygningerne består af kvægstald tilbygget omkr. 1964. Besætningen er på 2 ponyer til ridning.



VESTERGÅRDSVEJ 10, "VESTERGAARD", HÅRSLEV-MARK, 5471 SØNDERSØ, tlf. 64-831279.

BENT DAHL, gårdejer, født d. 1.-2.-1920, søn af Marie og Peter Dahl, gift d. 7.-9.-1957 med Kirsten Mogensen, husmor, født d. 24.-1.-1934, datter af Kathrine Marie og Orla Mogensen. Parret har børnene: Karin Marie, født d. 22.-5.-1958, Hanne Kerstine, født d. 16.-4.-1960, Arne Mogens, født d. 17.-4.-1963 og Lars Ole,

født d. 21.-12.-1966.

B.D. overtog gården d. 15.-9.-1948 fra Peter Andersen.

Ejendomsskyld 1.350.000. Areal 32 ha., heraf tilkøbt 17 ha. Der er 2 ha. eng og skov. Stuehuset er opført i 1910 og restaureret i 1957. Avlsbygningerne består af kvægstald og lade fra 1910, svinestald fra 1910 ændret til kvægstald i 1978, maskinhus fra 1977 og gylletank. Gården drives med en kvægproduktion på 50 årskøer og 50 ungdyr af racen RDM. Planteproduktionens salgsafgrøder er korn og ærter. Der er 3 traktorer, 1 mejetærsker, 1 maskinmarkvandingsanlæg og fast brændselsfyrr. På gården er ansat 1 fast medhjælper.

VESTERGÅRDSVEJ 14, 5471 SØNDERSØ.

ARNE MOGENS DAHL, gårdejer, født d. 17.-4.-1963, søn af Kirsten og Bent Dahl.

A.M.D. har været på Ladelund og Dalum landbrugsskoler, han er i bestyrelsen for Vestfyns Landbounngdom. A.M.D. overtog gården d. 1.-6.-1985 fra et dødsbo.

Ejendomsskyld 950.000. Areal 17,2 ha., heraf tilkøbt 9 ha.

Stuehuset er opført i 1933 og restaureret i 1989. Avlsbygningerne består af kvægstald, svinestald og lade alle fra 1933. Besætningen består af 20 ungdyr af racen RDM. Planteproduktionens salgsafgrøder er korn og ærter. Gården drives sammen med "Vestergaard", Vestergårdsvej 10, der ejes af faderen.



VESTERGÅRDSVEJ 19, "BREGNHOLM", HJORTEBJERG, 5471 SØNDERSØ, tlf. 64-831162.

ALFRED PETER ANDERSEN, husmand, født d. 11.-9.-1915, søn af Karen Sofie og Jens Andersen, gift d. 18.-11.-1943 med Karen Grethe Eriksen, husmor, født d. 1.-7.-1915, datter af Johanne Elisabeth og Hans Peter Eriksen. Parret har børnene: Niels Peter, født d. 13.-8.-1944 og Kristian, født d. 18.-9.-1946.

A.P.A. har været på Dalum Landbrugsskole. Han overtog gården d. 2.-10.-1943 fra Sofus Rasmussen.

Ejendomsskyld 560.000. Areal 9,9 ha.

Stuehuset er opført omkr. 1825 og restaureret i 1980. Avlsbygningerne består af kvægstald fra omkr. 1825 renoveret i 1972, svinestald fra omkr. 1825 renoveret i 1959,

lade fra omkr. 1825 ændret til svinestald i 1959 og maskinhus fra 1964. Besætningen består af høns. Planteproduktionens salgsafgrøder er korn, raps og hvede. Der er 1 traktor. Maskinstation bruges til markarbejdet.



VIERNEVEJ 4, "LINDEGAARD",
VIERNE, 5471 SØNDERSØ.

GUNNAR LARSEN, gårdejer. Om-
tales under Tyrsbjergvej 46, Vil-
letofte, 5210 Odense NV.

G.L. overtog gården i 1959 fra
Karl Fuglsang.

Areal 21 ha., der er 1 ha. skov
og 1,5 ha. mose.

Stuehuset er opført i 1857. Avls-
bygningerne består af kvægstald,
svinestald og lade sidstnævnte
fra 1946. Gården drives udeluk-

kende med planteproduktion bestående af sukkerroer, maltbyg, konservesærter og hvede. Der er samdrift med B.L.'s anden gård Tyrsbjergvej 46, 5210 Odense NV.

VIERNEVEJ 5, "VIERNE HJØR-
NEGÅRD", VIERNE, GAMBY,
5471 SØNDERSØ, tlf. 64-801491.
CLAUS A. BECH, cand.agro/dyrk-
ningskonsulent, født d. 18.-7.-
1960, søn af Bodil og Jørgen
Bech, bor sammen med Gitte Ny-
berg Larsen, HA-studerende,
født d. 23.-3.-1965, datter af
Anne og Bent Larsen.

C.A.B. er dyrkningskonsulent hos
Frigodan, han har været på Land-
bohøjskolen. C.A.B. overtog

gården d. 1.-1.-1987 fra sine forældre Bodil og Jørgen Bech. Nuværende ejer er 5.
generation på gården, som er en gammel slægtsgård, oprindelig fæstegård under herre-
gården "Elvedgård", frikøbt af Niels Nielsen i 1850'erne. Den har været i slægtens eje
siden 1888.

Ejendomsskyld 1.230.000. Areal 27 ha., heraf tilkøbt 6,6 ha. Der er forpagtet 6,5 ha.
Stuehuset er opført i 1855, restaureret i 1924 og 1990. Avlsbygningerne består af
kvægstald fra 1855 ombygget i 1990 til hestestald for sportsheste, lade ombygget til
tørreri i 1988 og maskinhus ombygget i 1988. Gården drives udelukkende med plante-
produktion bestående af hvede, grønne ærter, sukkerroer og vinterraps. Der er 1 trak-
tor, 1 mejetærsker, plansilo og korntørreri med kold luft.



VIERNEVEJ 14, VIERNE, 5471
SØNDERSØ, tlf. 64-801134.

ANNE KIRSTINE HANSEN, hus-
mor, født d. 24.-2.-1912, datter
af Kathrine og Anders Jørgen
Persen, gift d. 24.-2.-1937 med
Aage Hansen, gårdejer, født d.
12.-7.-1905, søn af Marie og Kri-
stian Hansen. Parret har børne-
ne: Anne-Lise, født 29.-12.-1937,
Karen, født 26.-10.-1941, død i
1982 og Jørgen Kristian, født
25.-7.-1944. AA.H. døde i 1966.

Han overtog gården i 1947 fra Mads Johansen.

Ejendomsskyld 630.000. Areal 8,8 ha., der er bortforpagtet 7,7 ha.

Stuehuset er opført i 1914 og restaureret omkr. 1979. Avlsbygningerne består af kvægstald, svinestald og lade alle fra 1914 samt maskinhus fra før 1966.

VIERNEVEJ 24, "ENNGAARD", VIERNE, 5471 SØNDERSØ, tlf. 64-801691.

VERNER NIELSEN, stiladsbygger, født d. 24.-6.-1964, søn af Birthe og Verner Nielsen, bor sammen med Vivi Kalliomaki, togbetjent, datter af Aase og Hans Kalliomaki. Parret har datteren Laila, født d. 1.-8.-1985.

V.N. overtog gården i 1986 fra Jan Lund Jensen.

Ejendomsskyld ca. 540.000. Areal 1,7 ha.

Stuehuset er opført omkr. 1800 og restaureret i 1988. Avlsbygningerne består af kvægstald, svinestald og lade alle fra omkr. 1800 og renoveret i 1985. Besætningen består af 4 slagtesvin. Planteproduktionens salgsafgrøde er korn. Der er 1 traktor, tårnsilo og kombifyr. Maskinstation bruges til markarbejdet.



VIERNEVEJ 32, "VIERNELUND", 5471 SØNDERSØ, tlf. 64-801569.

JAN LUND JENSEN, gårdejer, født d. 16.-7.-1956, søn af Inge Dyrehave og Niels Lund Jensen, gift d. 13.-10.-1984 med Kirsten Langholm Pedersen, gartnerimedhjælper, født d. 13.-10.-1959, datter af Ragnhild og Poul Langholm Pedersen. Parret har børnene: Thomas, født d. 19.-9.-1978, Lars, født d. 22.-3.-1981 og Jette, født d. 24.-5.-1988.

J.L.J. har været på Korinth Landbrugsskole. Han overtog gården d. 1.-10.-1985 fra H. Pedersen.

Ejendomsskyld 1.200.000. Areal 21,9 ha., heraf tilkøbt 13,9 ha. Der er forpagtet 8,3 ha.

Stuehuset er opført omkr. 1800 og restaureret i 1989. Avlsbygningerne består af kvægstald og svinestald fra omkr. 1800. Besætningen består af får og 1 hest. Planteproduktionens salgsafgrøder er korn, raps og ærter. Der er 2 traktorer og fast brændselsfy. Maskinstation bruges til markarbejdet.

VIERNEVEJ 36, "VIERNE-SØNDERGAARD", ELVED-MARK, 5471 SØNDERSØ, tlf. 64-801050.

STEEN NØRREHVEDDE, gård-ejer, født d. 23.-8.-1953, søn af Ebba og Gordon Nørrehvedde, gift d. 1.-4.-1984 med Liss Munter, sygehjælper, født d. 24.-1.-1956, datter af Ninel og Bent Munter. Parret har børnene: Jacob, født d. 6.-1.-1984 og Rikke, født d. 18.-11.-1987.

S.N. driver maskinstation, han

har været på Lyngby Landbrugsskole. S.N. overtog gården d. 1.-10.-1987 fra Hans Chr. Tofte.

Ejendomsskyld 1.600.000. Areal 27,5 ha.

Stuehuset er opført omkr. 1930 og restaureret omkr. 1989. Avlsbygningerne består af kvægstald fra 1930 ændret til svinestald, svinestald og lade fra 1930, maskinhus fra 1960 og gylletank. Gården drives udelukkende med planteproduktion bestående af sukkerroer, græsfrø og korn. Der er 3 traktorer, 1 mejetærsker, 1 rendegraver, tårnsilo, korntørreri med varm luft samt kombifyr. På gården er ansat sæsonarbejdere.





VIERNEVEJ 40, ELVED-MARK, 5474 VEFLINGE, tlf. 64-801307. KNUD LAHN SØRENSEN, gård-ejer, født d. 4.-12.-1918, søn af Mette og Søren Lahn Sørensen, gift med Edith Poulsen, husmor, født d. 15.-8.-1917, datter af Marie og Elmar Poulsen. Parret har børnene: Viola, født d. 7.-8.-1940, Jytte, født d. 8.-10.-1945 og Henning, født d. 10.-6.-1950. K.L.S. overtog gården d. 20.-7.-1946 fra Marinus Nielsen.

Ejendomsskyld 500.000. Areal 8,4 ha., heraf tilkøbt 3,3 ha. Jorden er bortforpagtet. Stuehuser er opført omkr. 1800 og restaureret i 1963. Avlsbygningerne består af kvægstald, svinestald og lade alle fra omkr. 1800 samt maskinhus ombygget omkr. 1970. Der er 1 traktor på gården.

VIERNEVEJ 44, ELVED-MARK, 5474 VEFLINGE, tlf. 64-801257.

JØRGEN JACOBSEN, ejendomsmægler, født d. 12.-12.-1953, søn af Inga og Axel Jacobsen, bor sammen med Anna Therkildsen, socialpædagog, født d. 19.-5.-1957, datter af Esta og Aage Therkildsen. Parret har datteren Signe, født d. 13.-8.-1988.

J.J. overtog gården d. 1.-1.-1989 fra Svend Jeppesen.

Ejendomsskyld 630.000. Areal 9,9 ha.

Stuehuset er opført i 1916 og restaureret i 1984. Avlsbygningerne består af kvægstald, svinestald og lade alle fra 1916. Besætningen består af 2 års ammekøer og 3 slagtekalve af racen Hereford. Planteproduktionens salgsafgrøder er raps og byg. Der er kombifyr. Maskinstation bruges til markarbejdet.

VIERNEVEJ 47, ELVED-MARK, 5474 VEFLINGE, tlf. 64-801483.

CLAUS SKJØTH, slagteriarbejder, født d. 22.-6.-1957, søn af Inge og Erik Skjøth, gift d. 7.-6.-1980 med Ann-Berit Andersen, født d. 16.-12.-1959, datter af Birthe og Asger Andersen. Parret har børnene: Jeanette, født d. 21.-3.-1977 og Charli, født d. 25.-9.-1981.

C.S. overtog gården d. 1.-10.-1987.

Areal 1,9 ha.

Stuehuset er genopført i 1989 efter brand ved nytårstid. Staldbygningen er restaureret i 1988. Der er fast brændselsfyr.

VIERNEVEJ 50, "DYREBJERG-GAARD", ELVED-MARK, 5474 VEFLINGE, tlf. 64-801066.

ANNE-METTE JUHL JENSEN, ekspedient, født d. 22.-9.-1961, datter af Inga og Regnar Laur- sen, gift d. 5.-5.-1984 med Lars Peder Jensen, assurandør, født d. 3.-12.-1956, søn af Grethe Viola og Arne Peder Jensen. Parret har børnene: Martin, født d. 30.-1.-1983 og Tanja, født d. 26.-3.-1987.



A.M.J.J. overtog gården d. 15.-12.-1988 fra Johanne Christensen.

Ejendomsskyld 700.000. Areal 11,8 ha., der er 0,27 ha. mose og bortforpagtet 11 ha. Stuehuset er opført i 1909 og restaureret i 1988-89. Avlsbygningerne består af kvægstald fra 1913 og maskinhus fra 1929. Besætningen består af 1 hest. Der er plansilo.

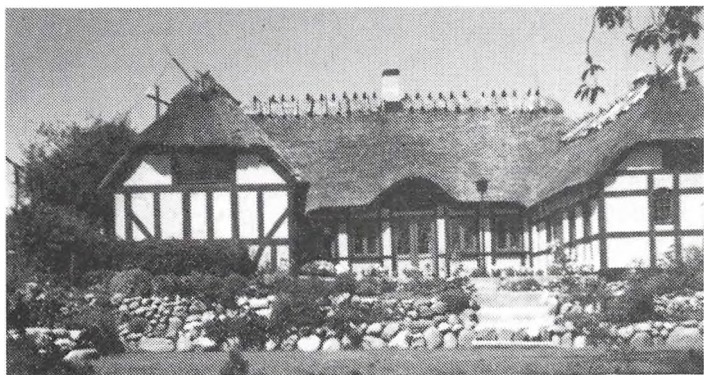

VÆDEHAVE 14, VÆDEHAVE, 5462 MORUD, tlf. 64-831382. ERIK VAADE, radioforhandler, født d. 19.-4.-1941, søn af Marta og August Vaade, gift d. 30.-6.-1972 med Jette Marianne Nielsen, sygeplejerske, født d. 8.-9.-1946, datter af Karen Ruth Sørensen og Leif Nielsen. Parret har børnene: Marianne, født d. 8.-12.-1971 og Anette, født d. 15.-6.-1974.

E.V. overtog gården i 1966 fra

Mie og Poul Rasmussen.

Ejendomsskyld 580.000. Areal 4,4 ha., der er 2,2 ha. plantage.

Stuehuset er opført omkr. 1850 og løbende restaureret. Avlsbygningerne består af hestestald fra omkr. 1900 og lade fra omkr. 1850. Gården drives udelukkende med planteproduktion bestående af juletræer og græs. Der er 1 traktor og kombifyr.

VÆDEVEJ 18, "VÆDELUND", VÆDE-HEDE, 5462 MORUD, tlf. 64-831546.

JENS HANSEN, gårdejer, født d. 7.-6.-1920, søn af Anne Kerstine og Hans Chr. Hansen, gift med Johanne Kerstine Hansen, medhjælpende hustru, født d. 21.-2.-1921, datter af Hansigne Nielsen og Marius Hansen. Parret har børnene: Inger Margrethe, født d. 1.-11.-1947, Bodil Birgitte, født d. 22.-10.-1949 og Hans Jørgen, født d. 16.-11.-1954.

J.H. har været på Korinth Landbrugsskole. Han overtog gården i 1951 fra Aksel Jørgensen.

Ejendomsskyld 1.200.000. Areal 24,8 ha. Der er 5 ha. skov og mose og forpagtet 7,2 ha.

Stuehuset er opført i 1929 og løbende restaureret. Avlsbygningerne består af kvægstald fra 1929 løbende renoveret, malkerum fra 1972, lade og maskinhus fra 1977 samt foderhus fra 1974. Gården drives med en kvægproduktion på 37 årskøer, 25 ungdyr og 2 slagtekalve af racen Jersey. Planteproduktionens salgsafgrøde er korn. Der er 3 traktorer, 1 mejetærsker og kombifyr. Maskinstation bruges til lidt af markarbejdet. Sønnen Hans Jørgen er medejer af gården og bor hjemme. J.H. ejer og driver også Sasserodvej 51 på 21 ha., her er stuehuset udlejet.

VÆDEVEJ 34, "BIRKELUND-GAARD", VÆDE, 5462 MORUD, tlf. 64-831305.

EGON WESTERGAARD, gårdejer, født d. 21.-10.-1923, søn af Elise og Chresten Westergaard, gift d. 26.-11.-1949 med Kirsten Jensen, medhjælpende hustru, født d. 6.-12.-1929, datter af Marie og Hans Jensen. Parret har børnene: Ruth, født d. 24.-5.-1951, Jane, født d. 21.-6.-1955, Gitte, født d. 25.-3.-1959 og Henning, født d. 20.-2.-1962.

E.W. overtog gården i 1949 fra Alfred Gunnar Lange.

Ejendomsskyld 1.710.000. Areal 41 ha., heraf tilkøbt 22,5 ha. Der er 2,8 ha. skov og forpagtet 11 ha.

Stuehuset er opført i 1854, løbende moderniseret og restaureret. Avlsbygningerne består af kvægstald fra 1892, svinestald fra 1892 ombygget til kalvestald, lade fra 1914 og maskinhus fra 1984. Gården drives med en kvægproduktion på 30 årskøer, 35 ungdyr og 8 slagtekalve af blandet race. Planteproduktionens salgsafgrøder er vinteraps, maltbyg og hvede. Der er 2 traktorer, 1 mejetærsker, plansilo, korntørreri med kold luft og fast brændselsfyr. På gården er ansat 1 fast medhjælper.

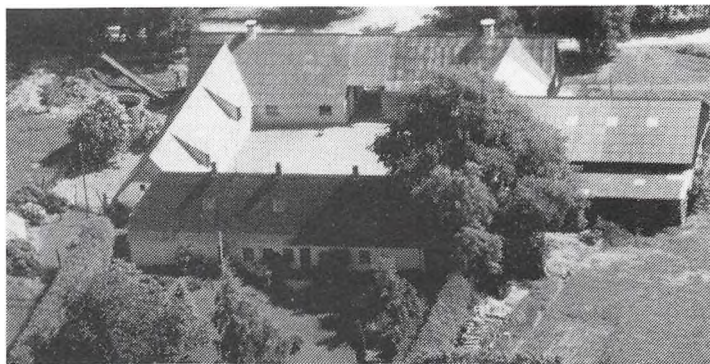

VÆDEVEJ 42, "MOSEGAARDEN", VÆDE, 5462 MORUD, tlf. 64-831342.

HANS CHR. PEDERSEN, gårdejer, født d. 9.-3.-1934, søn af Edith og Henrik Pedersen, gift d. 25.-11.-1961 med Vera Rasmussen, ledende hjemmesygeplejerske, født d. 30.-7.-1937, datter af Gurli og Thorkild Rasmussen. Parret har børnene: Hans Henrik, født d. 29.-5.-1962 og Claus Jørgen, født d. 23.-3.-1964.

H.C.P. har været på Dalum Landbrugsskole, han er formand for regnskabsudvalget i Årup Landboforening. H.C.P. overtog gården i 1957 fra sin mor Edith Pedersen.

Ejendomsskyld 4.750.000. Areal 99 ha., heraf tilkøbt 63 ha. Der er 11 ha. skov, heraf er noget fredskov.

Stuehuset er opført i 1961. Avlsbygningerne består af 6 staldbygninger til svin opført fra 1959-1980, 4 lader opført fra 1969-1989 samt gylletank. Gården drives med en svineproduktion på 80 årssøer, der produceres ca. 1.500 slagtesvin årligt. Planteproduktionens salgsafgrøder er frø, raps, byg og hvede. Der er 4 traktorer, 1 mejetærsker, 1 rendegraver, 1 dozer, tårnsilo, korntørreri med kold luft samt staldvarme til stuehus. Sønnen Hans Henrik, der hjælper til på gården, har været på Korinth og Dalum landbrugsskoler. H.C.P. ejer og driver også "Morudgaard", Åbakkevej 7, 5462 Morud.

VÆDEVEJ 45, "FORHAVESTED", VÆDE, 5462 MORUD.

OLE EICHNER-LARSEN, afd.chef, født d. 9.-2.-1954, gift med Lene Heintz Larsen, sygeplejerske, født d. 25.-11.-1955. Parret har børnene: Christian, Søren og Stine. O.E.L. har grønt bevis og er landbrugstekniker. Han overtog gården d. 1.-5.-1983 fra Søren Hedegaard.

Areal 4 ha., der er 1 ha. eng og forpagtet 3 ha.

Stuehuset er opført i 1910 og restaureret i 1975. Avlsbygningerne består af kvægstald fra 1910 og lade fra 1950. Besætningen består af 10 moderfår og 3 slagtekalve af racen Jersey. Der er 1 traktor på gården.

ØRRITSLEVVEJ 22, "NØRREGAARD", VIGERSLEV, 5471 SØNDERSØ, tlf. 64-891205. FLIMMING CHRISTENSEN, gårdejer, født d. 14.-9.-1961, søn af Annelise og Carl Christensen.

F.C. har været på Dalum Landbrugsskole 2 gange. Han overtog gården d. 1.-8.-1988 fra sin far Carl Christensen. Nuværende ejer er 4. generation på gården.

Ejendomsskyld 1.800.000. Areal 29 ha., der er forpagtet 7 ha.

Stuehuset er opført i 1905 og løbende vedligeholdt. Avlsbygningerne består af kvægstalde fra 1905 og 1961, ungdyrstald fra 1974, svinestald ombygget til kvægstald i 1988, lade fra 1905, maskinhus, gylletank og udendørs køresilo. Gården drives med en kvægproduktion på 65 årskøer, 65 ungdyr og 30 slagtekalve af racen RDM. Planteproduktionens salgsafgrøder er byg og hvede. Der er 2 traktorer og 1 sprinkler markvandsanlæg. Maskinstation bruges til en del af markarbejdet. På gården er ansat 1 fast medhjælper.

ØRRITSLEVVEJ 46, "LILLE ØRRITSLEVGAARD", ØRRITSLEV, 5471 SØNDERSØ.

JENS NIELSEN, proprietær. Omtales under Brøndstrupvej 36, 5485 Skamby.

J.N. overtog gården i 1964 fra sin far Niels Jesper Nielsen.

Ejendomsskyld 5.050.000. Areal 99 ha., heraf tilkøbt 21 ha. Der er 1 ha. skov.

Stuehuset er opført i 1890 og løbende restaureret. Avlsbygningerne består af kvægstald og lade fra 1952, maskinhus fra 1960, foderhus fra 1989, gastæt silo og gylletank. Gården drives med en kvægproduktion på 90 årskøer af racen RDM. Der er tårnsilo samt korntørreri med varm og kold luft. Der er samdrift mellem ejernes 3 gårde. J.N. og L.N. ejer og driver også "Brøndstrupgård", Brøndstrupvej 36, 5485 Skamby og "Pilegården", Niels Andersen Gyden 5, 5450 Otterup.

ØRRITSLEVVEJ 82, "ØRRITSLEV HØJGAARD", ØRRITSLEV, 5471 SØNDERSØ.

CARL FRANDSEN, gårdejer, født i 1912, søn af Hanne og Marius Frandsen, gift i 1956 med Inger Rasmussen, medhjælpende hustru, født i 1927, datter af Kirstine og Jørgen Rasmussen. Parret har børnene: Erik, født i 1958, Hanne, født i 1961 og Henning, født i 1963.

C.F. har været på Korinth Landbrugsskole. Han overtog gården i 1955 fra sin far Marius Frandsen. Nuværende ejer er 4. generation på gården.

Areal 21 ha., der er bortforpagtet ca. 20 ha.

Stuehuset er opført i 1928. Avlsbygningerne, som er genopført efter brand i 1920, består af kvægstald, svinestald og lade, sidstnævnte er ombygget i 1935. Der er 2 traktorer, 1 mejetærsker, plansilo, korntørreri med varm og kold luft samt halmfyr.

ØRRITSELVVEJ 108, "LINDEGAARD", ØRRITSLEV, 5471 SØNDERSØ, tlf. 64-891049. RASMUS PEDER LARSEN, gårdejer, født d. 15.-2.-1915, søn af Marie og Lars Jørgen Larsen, gift i 1939 med Karen Rasmussen, medhjælpende hustru, født d. 26.-12.-1915, datter af Anne Marie og Hans Peder Rasmussen. Parret har børnene: Else, Inger og Arne.

R.P.L. overtog gården i 1939 fra sin far Lars Jørgen Larsen.

Ejendomsskyld 1.200.000. Areal 19 ha., heraf tilkøbt 1,7 ha.

Stuehuset er opført fra 1870-73 og løbende restaureret. Avlsbygningerne består af kvægstald, svinestald og lade alle fra 1870-73 og løbende renoveret samt maskinhus fra 1980-81. Gården drives udelukkende med planteproduktion bestående af korn, sukkerroer og grønne ærter. Der er 2 traktorer, tårnsilo, korntørreri med varm og kold luft samt kombifyr. Maskinstation bruges til markarbejdet.

ØSTERGADE 36, "BJERGAGERGAARD", SÆRSLEV, 5471 SØNDERSØ, tlf. 64-841291. KJELD og ERIK PEDERSEN, gårdejere, K.P. er født d. 20.-3.-1953 og E.P. er født d. 25.-5.-1951, sønner af Poula og Hans Pedersen, E.P. er gift d. 2.-3.-1974 med Jytte Schaldemose, lærer, født d. 10.-3.-1953, datter af Minna og Niels Schaldemose. Parret har børnene: Sanne, født d. 5.-8.-1978, Louise, født d. 23.-11.-1982 og Helene, født d. 14.-10.-1985.

K.P. har været på Dalum Landbrugsskole. Brøderne overtog gården d. 1.-1.-1980 fra deres far Hans Pedersen. Nuværende ejere er 3. generation på gården, som har været fæstegård under "Gyldensteen".

Ejendomsskyld 1.950.000. Areal 22 ha., der er forpagtet 27 ha.

Stuehuset er opført i 1957 og løbende vedligeholdt. Avlsbygningerne består af kvægstald fra 1973, kombineret lade og maskinhus fra 1980, fodersiloer, gylletank og udendørs køresilo. Gården drives med en kvægproduktion på 70 årskøer og 80 ungdyr af racen RDM. Planteproduktionens salgsafgrøder er hvede og sukkerroer. Der er 2 traktorer, 1 gummiged, 1 minidozer og delvis staldvarme til stuehus. Maskinstation bruges til en del af markarbejdet.

ÅBAKKEVEJ 7, "MORUDGAARD", MORUD, 5462 MORUD.

HANS CHR. PEDERSEN, gårdejer. Omtales under Vædevej 42, 5462 Morud.

H.C.P. overtog gården i 1978 fra Karl Sørensen.

Ejendomsskyld 1.520.000. Areal 32 ha., heraf tilkøbt 1 ha.

Stuehuset er opført i 1990. H.C.P. ejer og driver også "Mosegården", Vædevej 42, 5462 Morud. Der er samdrift mellem gårderne.

VISSENBJERG KOMMUNE

ANDEBØLLEVEJ 129, ANDEBØLLE, 5492 VISSENBJERG, tlf. 64-831173.

JOHANNES HANSEN, gårdejer, født d. 30.-3.-1936, søn af Katrine og Julius Hansen, gift d. 16.-5.-1964 med Grethe Pedersen, medhjælpende hustru, født d. 10.-6.-1938, datter af Marie og Marius Pedersen. Parret har børnene: Susanne, født d. 24.-4.-1967, og Michael, født d. 13.-10.-1969. J.H. overtog gården d. 1.-3.-1964 fra sin far. Ejendomsskyld 990.000. Areal 20 ha., heraf tilkøbt 8,8 ha., der er 1 ha. skov og mose. Stuehuset er opført omkring 1864 og løbende restaureret, kvægstald opført 1977, svinestald er løbende restaureret, lade opført 1977 og maskinhus 1975. Gården drives med en besætning på 30 årskøer, 12 ungdyr og 7 slagtekalve af racerne SDM og Jersey, 15 årssøer og 175 slagtesvin årligt. Der er 2 traktorer, 1 mejetærsker, plansilo og varm lufts tørreri. Maskinstation bruges til en del af markarbejdet.

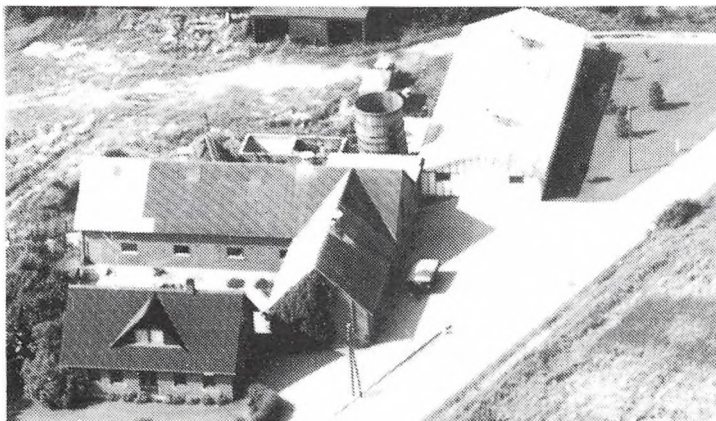

ANDEBØLLEVEJ 346, "KYLENSTEN", ANDEBØLLE STORSKOV, 5492 VISSENBJERG, tlf. 64-831038.

HENNING PEDERSEN, gårdejer, født d. 24.-3.-1943, søn af Agnes og Åge Pedersen, gift d. 20.-7.-1968 med Birthe Hansen, medhjælpende hustru, født d. 15.-8.-1945, datter af Anna og Augustin Hansen. Parret har sønnen Lenart, født d. 8.-4.-1974.

H.P. arbejder som landbrugsvikar og har været på Bygholm Land-

brugsskole. Han overtog gården d. 1.-11.-1967 fra sin svigerfar.

Ejendomsskyld 850.000. Areal 12,3 ha., heraf 2,2 ha. eng.

Stuehuset er opført ca. 1900 og restaureret i 1986, svinestalde opført 1900, 1964 og 1974 samt maskinhus 1985. Gården drives med en svineproduktion på 85 årssøer, ca. 1.970 solgte smågrise og ca. 20 slagtesvin årligt, desuden er der 8 Shetlandsponyer. Planteproduktionens salgsafgrøde er byg. Der er 1 traktor, 1 mejetærsker og oliefy. Maskinstation bruges til en del af markarbejdet.

ASSENBØLLEVEJ 7, BRED, 5492 VISSENBJERG, tlf. 64-471417.

JØRGEN JØRGENSEN, gårdejer, født d. 21.-11.-1939, søn af Ninne og Peter Jørgensen, gift d. 17.-11.-1962 med Ulla Vedel Jensen, husmor, født d. 6.-6.-1939, datter af Ingrid og Johannes Vedel Jensen. Parret har børnene: Peter, født d. 24.-5.-1963, Henrik, født d. 17.-9.-1966, og Kaj, født d. 29.-10.-1972.

J.J. har været på Ladelund

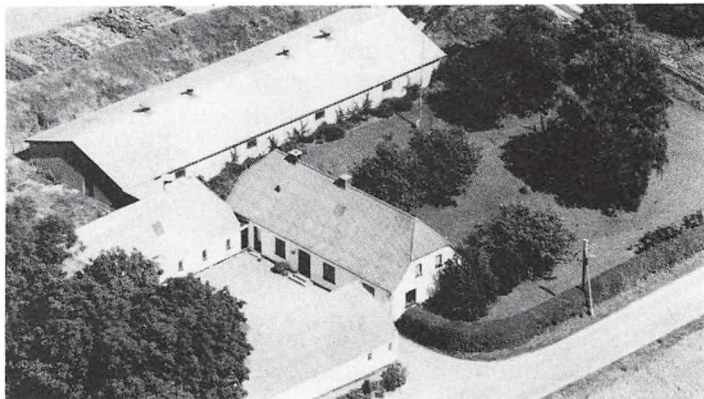

Landbrugsskole, han er medlem af Landboforeningen for Årup-V.L. Han overtog gården d. 4.-5.-1964 fra Ingeborg og Christian Iversen.

Ejendomsskyld 1.000.000. Areal 10 ha. og der er forpagtet 6 ha.

Stuehuset er opført 1875 og løbende restaureret, svinestalde opført 1875 og 1976, lade 1875. Gården drives med en besætning på 60 årssøer og en smågriseproduktion på ca. 1.000 stk. årligt. Planteproduktionens salgsafgrøde er raps. Der er 1 traktor, plansilo samt varm og kold lufts tørreri. Maskinstation bruges til en del af markarbejdet.

ASSENØLLEVEJ 34, "LUNDSGÅRD", BRED MARK, 5492 VISSENBJERG, tlf. 64-431582.

MICHAEL ILSØE, gårdejer, født d. 8.-6.-1920, søn af Sesilie og Anton Ilsøe, gift d. 28.-10.-1945 med Marie Jeppesen, medhjælpende hustru, født d. 6.-8.-1924, datter af Jensine og Christian Jeppesen. Parret har sønnerne: Leif, født d. 3.-10.-1949, og Henning, født d. 13.-3.-1953.

M.E. har været på Malling Landbrugsskole. Han overtog gården d. 1.-4.-1952 fra Johannes Hansen.

Ejendomsskyld 870.000. Areal 18,8 ha., heraf 2,8 ha. mose og græs.

Stuehuset er opført ca. 1850 og løbende restaureret, kvægstald opført 1850, svinestalde 1850 og 1967, maskinhus 1965 og der er udendørs køresilo. Gården drives med en besætning på 8 årssøer og ca. 150 slagtesvin årligt. Planteproduktionens salgsafgrøde er raps. Der er 1 traktor, 1 mejetærsker, kold lufts tørreri samt kornmagasin på loft. På gården er ansat 2 skoledrenge.

ASSENØLLEVEJ 38, "MARKUSLUND", BRED, 5492 VISSENBJERG, tlf. 64-432033.

BENT MATHIASSEN, gårdejer, født d. 19.-5.-1943, søn af Valborg og Aage Mathiasen, gift d. 29.-9.-1979 med Jette Lundstrøm, assistent, født d. 12.-11.-1950, datter af Else og Markquard Lundstrøm. Parret har børnene: Flemming, født d. 14.-2.-1967, og Søren, født d. 27.-4.-1982.

B.M. overtog gården d. 11.-6.-1974 fra Henry Nielsen.

Ejendomsskyld 500.000. Areal 3,5 ha.

Stuehuset er opført omkring 1800 og restaureret i 1980, kvægstald og lade er opført omkring 1800 og der er gylletank. Gården drives med en besætning på 3 årsammekøer og 4 ungdyr af racen Angus.

BØGEBJERGLUND 12, "BØGEBJERGLUND", BØGEBJERGLUND, 5492 VISSENBJERG, tlf. 64-471542.

PAUL PEDERSEN og NIELS ERIK PEDERSEN, gårdejere.

P.P. er født d. 13.-6.-1929, gift d. 15.-6.-1958 med Birgit Pedersen, medhjælpende hustru, født d. 23.-3.-1939. Parret har børnene: Torben, Marianne og Dorthe.

N.E.P. er født d. 6.-10.-1960, gift i 1985 med Susanne Pedersen, medhjælpende hustru, født d. 2.-1.-1963. Parret har børnene: Dennis, Martin og Anita.

P.P. har været på Dalum Landbrugsskole og N.E.P. på Korinth Landbrugsskole. Gården blev overtaget d. 15.-8.-1964 fra Verner Jepsen.

Ejendomsskyld 1.500.000. Areal 24 ha., heraf tilkøbt 16 ha., der er 0,5 ha. mose. Yderligere 15 ha. er forpagtet.

Stuehuset er opført omkring 1800 og løbende restaureret. Kvægstald, lade og foderhus er opført 1972, desuden er der gylletank. Gården drives med en besætning på 40 årskøer og 50 ungdyr af racen Jersey. Planteproduktionens salgsafgrøde er korn. Der er 3 traktorer, 1 mejetærsker, kornsilo og kold lufts tørreri. Maskinstation bruges til lidt af markarbejdet og der er 1 skoledreng til hjælp.

Gården bliver drevet under navnet "N.E. Pedersen I/S".

GADSBØLLEVEJ 134, "DRUDGÅRDEN", ANDEBØLLE, 5492 VISSENBJERG, tlf. 64-473466.

NIELS AAGE JAVNSEN GYDESEN, gårdejer, født d. 2.-2.-1948, søn af Erna og Børge Gydesen.

N.Aa.J.G. er uddannet som landbrugstekniker på Nordisk Landbrugsskole og arbejder nu som konsulent i Landboforeningen. Han overtog gården d. 1.-10.-1989 fra Stig Anderson.

Ejendomsskyld 2.300.000. Areal 53 ha., heraf 13 ha. skov
Stuehuset er opført i 1913 og løbende restaureret. Svinestald er opført i 1913 og løbende restaureret, lade og maskinhus er opført 1913. Planteproduktionens salgsafgrøder er korn og raps. Der er 4 traktorer, 1 mejetærsker, plansilo, varm lufts tørreri samt halmfyr. Maskinstation bruges til en del af markarbejdet.
N.Aa.J.G. driver desuden "Jaunsgård", Tonnekjærvej 61, 7000 Fredericia. Den er på 22 ha., hvoraf der er 3 ha. skov.



Henrik Schaldemose. På gården har der været vand- og vindmølle i 300 år.
Areal 27 ha., heraf tilkøbt 13 ha., der er 2 ha. eng. Derudover er der forpagtet 6 ha. Stuehuset er restaureret i 1976, af udbygninger findes kvægstald, svinestald, lade, maskinhus og foderhus. Gården drives med en besætning på 30 årskøer, 35 ungdyr og 10 slagtekalve af racen Jersey, samt en slagtesvineproduktion på ca. 100 stk. årligt. Planteproduktionens salgsafgrøder er korn og raps. Der er 3 traktorer, 1 mejetærsker, plansilo og varm lufts tørreri. På gården er ansat 1 skoledreng.
M.C. ejer desuden "Langagergaard" og "Grustenshus".

GRØFTEBJERGVEJ 29, "GRØFTEBJERG", GRØFTEBJEG, 5492 VISSENBJERG, tlf. 64-472815.

HOLGER LAURSEN, proprietær, født d. 15.-4.-1941, søn af Sofie og Ove Laursen, gift d. 28.-12.-1964 med Liselotte Hansen, sygeplejerske, født d. 7.-7.-1941, datter af Karen og Carl Hansen. Parret har børnene: Jørgen, født d. 14.-7.-1966, Mette, født d. 9.-11.-1968, og Karen, født d. 16.-12.-1978.

H.L. overtog gården i 1986 fra Jørgen Jespersen.

Ejendomsskyld 2.900.000. Areal 81 ha., heraf 10 ha. skov. Yderligere 22 ha. er forpagtet.

Stuehuset er opført i 1810 og restaureret i perioden 1984-88, svinestalde opført 1865, 1954 og 1977, lade 1865. Gården drives med en fedesvineproduktion på 1.100 stk. årligt samt 4.000 slagtesvin årligt. Planteproduktionens salgsafgrøder er sukkerroer og frø. Der er 3 traktorer, 2 mejetærsker, plansilo, varm lufts tørreri, brændefyr og staldvarme til stuehus. På gården er ansat 1 skoleelev.

H.L. driver desuden "Bakkegården", Koldbjergvej 57, 5492 Vissenbjerg.

HAVELUNDVEJ 25, "LANGBJERGHUS", MAGTENBØLLE MARK, 5492 VISSENBJERG, tlf. 64-471183.

SØREN PETER TINGHUS, husmand, født d. 29.-9.-1929, søn af Marie og Oskar Tinghus.

S.P.T. har børnene: Preben, født d. 21.-5.-1958, Palle, født d. 10.-11.-1960, og Britta, født d. 30.-11.-1964.

S.P.T. overtog gården d. 28.-3.-1965 fra Johannes Nielsen.



Ejendomsskyld 260.000. Areal 2,2 ha.

Stuehuset er opført i 1905 og løbende restaureret. Kvægstald, svinestald og lade er opført i 1940 samt maskinhus 1969. Gårdens besætning er på 5 får af racen Texel. Planteproduktionens salgsafgrøde er korn. Der er 1 traktor.



HAVELUNDVEJ 46, "HAUGLUND",
MAGTENBØLLE, 5492 VISSEN-
BJERG, tlf. 64-471114.

JØRGEN BRØNSERUD, gårdejer,
født d. 29.-3.-1920, søn af Maren
Katrine og Hans Brønserud, gift
d. 6.-1.-1946 med Emma Kristen-
sen, lærer, født d. 15.-1.-1927,
datter af Katrine og C.M. Kris-
tensen. Parret har børnene: Pa-
ul, født d. 5.-7.-1948, og Anni,
født d. 24.-9.-1951.

J.B., der er 4. generation på
gården, overtog den d. 1.-5.-1981 fra Maria Brønserud. Gården har været i slægtens
eje siden 1850 og blev udstykket i 1824.

Ejendomsskyld 900.000. Areal 15 ha., heraf 1 ha. skov. Jorden er bortforpagtet.

Stuehuset er opført i 1800 og løbende restaureret, kvægstald, svinestald, hestestald og
lade er opført omkring 1850, desuden er der maskinhus. På gården er der 1 vindmølle.

HIMMELSTRUPVEJ 19, "RØN-
HOLTGÅRD", SAVMOSE, 5492
VISSENBJERG, tlf. 65-965002.

VAGN PEDERSEN, gårdejer,
født d. 10.-10.-1944, søn af In-
geborg og Viggo Pedersen, gift
d. 31.-5.-1969 med Kirsten Chri-
stophersen, medhjælpende hustru,
født d. 26.-6.-1947, datter af
Rita og Helge Christophersen.
Parret har børnene: Jan, født d.
2.-1.-1972, og Gitte, født d. 23.-
9.-1974.

V.P., der er 3. generation på
gården, overtog den d. 1.-1.-1977 fra sin far.

Ejendomsskyld 1.000.000. Areal 12 ha., heraf tilkøbt 1,7 ha., og desuden er der for-
pagtet 1,7 ha.

Stuehuset er opført 1753 og restaureret løbende, kvægstalde opført 1753 og 1984,
kombineret lade og maskinhus 1979. Gården drives med en besætning på 30 årskøer,
30 ungdyr og 10 slagtekalve af racerne SDM og Jersey samt 1 årsammeko af racen
Hereford, 4 får og 3 ænder. Planteproduktionens salgsafgrøde er korn. Der er 12
traktorer og 2 mejetærskere.

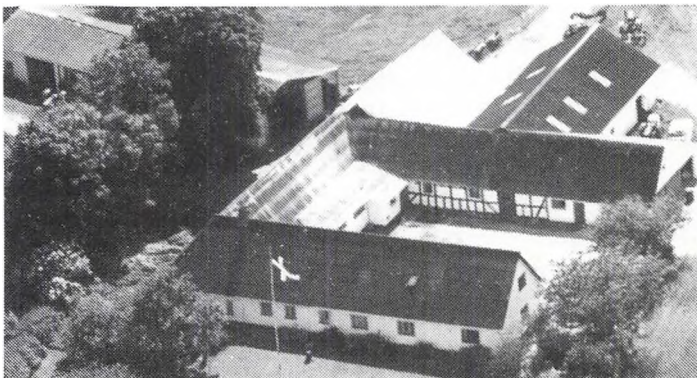

KOELBJERGVEJ 19, "TINGVAD", GAM-
MEL GRØFTEBJERG, 5492 VISSEN-
BJERG, tlf. 64-471342.

AAGE NIELSEN, gårdejer, født d. 16.-
8.-1939, søn af Valborg og Karl Nielsen.
Aa.N. arbejder som murer og har været
på Dalum Landbrugsskole. Han overtog
gården i maj 1981 fra sin far.

Ejendomsskyld 850.000. Areal 9 ha.
Stuehuset er opført i 1960, kvægstald og
svinetald 1937, maskinhuse 1945 og
1965. Planteproduktionens salgsafgrø-

der er korn og ærter. Der er 2 traktorer, 1 mejetærsker, plansilo, varm og kold lufts tørreri samt halmfyr.



KÅDEKILDEVEJ 15, "BOBJERG-LUND", BRED, 5492 VISSENBJERG, tlf. 64-471008.

HENNING FAST, landmand og autoophugger, født d. 18.-3.-1938, søn af Inger og Aage Fast, gift d. 14.-4.-1973 med Anna Marie Køster, lærer, født d. 16.-4.-1944, datter af Valborg og Holger Køster. Parret har børnene: Helene og Andreas.

H.F. er uddannet som underforvalter og har været på Næsgård

Landbrugsskole. Han overtog gården i 1972 fra Sten Helge Petersen.

Ejendomsskyld 2.110.000. Areal 50 ha., heraf 5 ha. marginaljord.

Gårdens bygninger består af stuehus, kombineret kvæg- og svinestald, lade og maskinhus. Gården drives med en besætning på 2 ammekøer. Der er 3 traktorer, 2 mejetærskere samt varm lufts tørreri. Maskinstation bruges til en del af markarbejdet.

LANGESØVEJ 30, "HUSEMOSE-LUND", SKALLEBØLLE, 5492 VISSENBJERG, tlf. 65- 967048.

MARIUS PEDERSEN, gårdejer, født d. 22.-12.-1895, søn af Johanne Kerstine og Peter Pedersen, gift d. 26.-8.-1950 med Johanne Bredahl, medhjælpende hustru, født d. 24.-3.-1923, datter af Alvina og Christian Bredahl. Parret har sønnen Peter, født d. 2.-9.-1951.



M.P. overtog gården i 1947 fra sin mor, nuværende ejer er 3. generation på gården, som har været i slægtens eje siden 1888.

Ejendomsskyld 730.000. Areal 9,2 ha. og der er forpagtet 10 ha.

Stuehuset er opført i 1928 og løbende restaureret, kvægstald, svinestald og lade er opført 1956 samt maskinhus 1978. Gården drives med en besætning på 20 årskøer, 30 ungdyr og 6 slagtekulve af racerne RDM og DRK. Der er 2 traktorer, plansilo og brændefyr. Maskinstation bruges til en del af markarbejdet.

LANGESØVEJ 44, KELSTRUPSKOV, 5492 VISSENBJERG, tlf. 65-967844.

GUNNAR R. PEDERSEN, gårdejer, født d. 31.-12.-1924, søn af Kristine og Kristian Marius Pedersen, gift d. 20.-7.-1950 med Marie Schultz, medhjælpende hustru, født d. 19.-5.-1917, datter af Maren og Herluf Schultz.

G.R.P. overtog gården d. 1.-4.-1956 fra sin far.

Ejendomsskyld 500.000. Areal 6,2 ha.

Stuehuset er løbende restaureret siden 1956, kvægstald opført ca. 1890, svinestald 1961, maskinhus 1968, desuden er der lade. Gårdens besætning er på 11 stk. kødkvæg af racen Charolais. Der er 1 traktor. Maskinstation bruges til en del af markarbejdet.

LANGESØVEJ 45, KELSTRUPSKOV, 5492 VISSENBJERG, tlf. 65-967031.

EGON BENDTSEN, gårdejer, født d. 11.-1.-1936, søn af Helga og Zakarias Bendtsen, gift d. 16.-3.-1973 med Rosa Pedersen, gartner og medhjælpende hustru, født d. 15.-6.-1940, datter af Elna og Aksel Pedersen. Parret har børnene: Karen, født d. 9.-4.-1961, Hanne, født d. 29.-1.-1963, Flemming, født d. 2.-1.-1965, Anita, født d. 1.-10.-1972, og Rikke, født d. 16.-9.-1976.

E.B. arbejder som tækkemand. Han overtog gården d. 1.-2.-1977 fra sine forældre, nuværende ejer er 3. generation.

Ejendomsskyld 1.000.000. Areal 9,9 ha.

Stuehuset er opført omkring 1700 og løbende restaureret, svinestald opført ca. 1700 og restaureret 1980, kombineret lade og maskinhus opført 1980, desuden er der kornmagasin. Gårdens besætning er på 2 heste, 2 får og 1 ged. Planteproduktionens salgsafgrøde er langhalm. Der er 2 traktorer, 1 mejetærsker, selvbinder, plansilo, kold lufts tørreri og brændefyr.

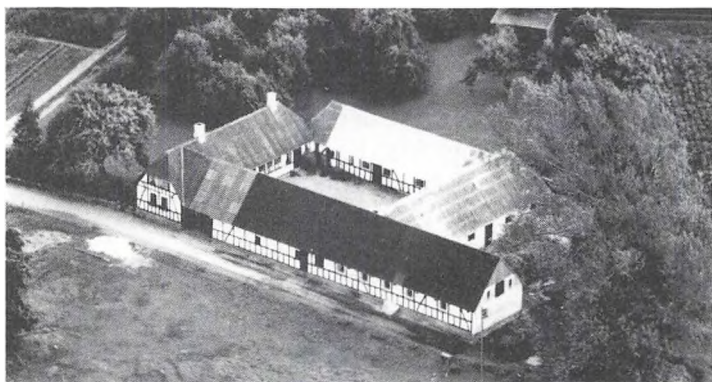

LANGESØVEJ 54, KARHUSE, 5492 VISSENBJERG, tlf. 65-967154. HANS OBLING, gårdejer, født d. 20.-5.-1928, søn af Hansine og Elis Obling, gift d. 28.-7.-1956 med Birthe Skov Jørgensen, medhjælpende hustru, født d. 27.-12.-1935, datter af Selma og Aksel Skov Jørgensen. Parret har børnene: Henrik, født d. 26.-5.-1957, Hans Erik, født d. 13.-4.-1962, og Jeanette, født d. 10.-4.-1967. H.O. arbejder som postbud og

har været på Ladelund Landbrugsskole. Han overtog gården d. 20.-7.-1956 fra Christian Keller.

Ejendomsskyld 620.000. Areal 11,2 ha., heraf 0,55 ha. skov og eng. 10 ha. er bortforpagtet.

Stuehuset er opført omkring 1850 og løbende restaureret, kvægstald opført 1945 og lade 1850. Gården drives med en besætning på 4 årsammekøer, 2 ungdyr og 1 slagtekalv af racerne SDM og Simmentaler. Der er 1 traktor.

LANGESØVEJ 58, KELSTRUPSKOV, 5492 VISSENBJERG, tlf. 65-967423.

LAURITS HANSEN, født d. 18.-7.-1907, søn af Alma og Hans Hansen. Han døde d. 31.-8.-1990. L.H. har sønnen Aage, født d. 27.-3.-1935.

L.H. overtog gården i 1963 fra Christian Løkkesen. Han var 3. generation på gården.

Ejendomsskyld 460.000. Areal 6,6 ha., der er frasolgt 6,8 ha., der er 1,1 ha. skov.

Stuehuset er opført omkring 1800 og restaureret løbende, kvægstald og svinestald er opført 1924 samt maskinhus 1965. Gården drives med en besætning på 3 årskøer og 7 slagtekalve af racerne RDM og SDM samt 2 årssøer og 3 slagtesvin. Der er 1 traktor og brændefyr. Maskinstation bruges til en del af markarbejdet.

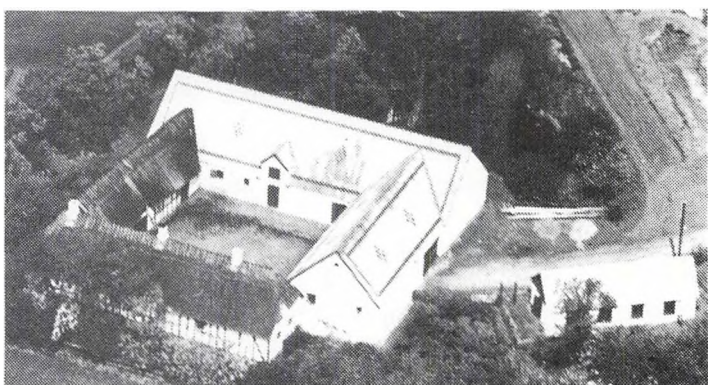

LANGESØVEJ 63, KESTRUPSKOV, 5492 VISSENBJERG, tlf. 65-967133.

ERIK PEDERSEN, gårdejer, født d. 25.-3.-1928, søn af Gertha og Christian Iver Pedersen, gift d. 25.-10.-1952 med Caja Sørensen, medhjælpende hustru, født d. 27.-4.-1933, datter af Jørgine og Karl Christian Sørensen. Parret har børnene: Carl Iver, født d. 19.-1.-1954, Karen Ingrid, født d. 5.-1.-1963, og Karina Ida, født d. 10.-2.-1972.

E.P. har været på Borris Landbrugsskole. Han overtog gården d. 1.-4.-1953 fra sine forældre, nuværende ejer er 3. generation.

Ejendomsskyld 1.300.000. Areal 20 ha., heraf 0,8 ha. skov.

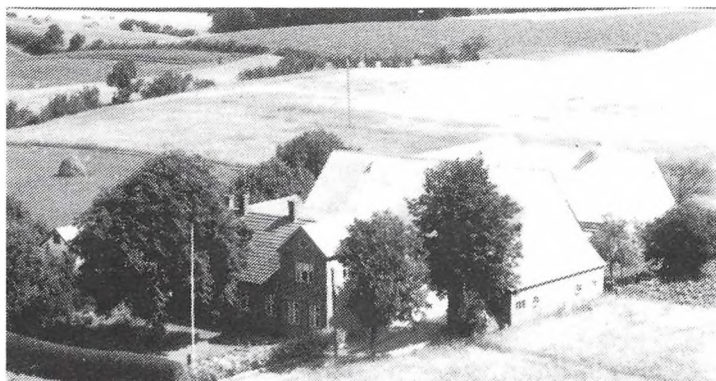

Langesøvej 63's stuehus er opført 1900 og løbende restaureret, kvægstald opført 1900, svinestald ca. 1931 og maskinhus 1985. Gården drives med en besætning på 2 årskøer og 17 ungdyr af racen RDM samt 2 årssøer og 2 smågrise. Planteproduktionens salgsafgrøder er raps og korn. Der er 2 traktorer. Maskinstation bruges til en del af markarbejdet.

LUHØJVEJ 26, LUHØJ, 5492 VISSENBJERG, tlf. 64-433249.

JANE BENDTSEN, gårdejer, født d. 19.-9.-1950, datter af Dagny og Valdemar Jørgensen.

J.B. arbejder som postassistent. Siden d. 10.-3.-1986 har Jørgen Frydenlund Hansen forpagtet gården fra J.B., han er medlem af kvægbrugsudvalget.

Areal 45 ha., heraf tilkøbt 15 ha., der er 4 ha. eng, og der er forpagtet 15 ha.

Stuehuset er opført i 1989, kvægstalde 1930 og 1971, svinestald 1930, kombineret lade og maskinhus 1978. Gården drives med en besætning på 63 årskøer, 60 ungdyr og 30 slagtekalve af racen SDM. Planteproduktionens salgsafgrøder er sukkerroer, hvede og byg. Der er 4 traktorer, 1 mejetærsker samt 1 finsnitter. På gården er ansat 1 fodermester og 1 skoledreng.

LUHØJVEJ 28, "NYHOLM", ROLD, 5492 VISSENBJERG, tlf. 64-433713.

RICHARD JAMES PREBBLE, frugtavlser, født d. 23.-8.-1954, søn af Mary og Reginald Prebble, Napier, New Zealand, gift d. 6.-8.-1987 med Inge Jørgensen, økonoma, født d. 11.-12.-1958, datter af Norma og Tage Jørgensen. Parret har sønnen Nikas.

R.J.P. arbejder som deltids pedel, han har bachelor agricultural science fra Massey University, New Zealand. Han har de sidste 3 år arbejdet som direktør i Rhone-Poulenc Aglo Norden A/S, København. R.J.P. overtog gården d. 1.-9.-1988 fra Jørgensen. Ejendomsskyld 497.000. Areal 12,6 ha. og der er forpagtet 5 ha.

Stuehuset er opført 1850, kvægstald 1920 og svinestald 1860. Planteproduktionens salgsafgrøder er solbær, ribs og grønne asparges. Der er 1 traktor.

MAGTENBØLLEVEJ 57, "OTTEBOGÅRD", SKALBJERG, 5492 VISSENBJERG, tlf. 64-471327.

KNUD JENSEN, gårdejer, født d. 2.-4.-1941, søn af Mauda og Ejler Jensen. K.J. har børnene: Jesper, født d. 9.-9.-1961, Ulrik, født d. 9.-11.-1963, og Rikke, født d. 9.-11.-1969.

K.J. overtog gården d. 1.-5.-1961 fra Arne Kristensen.

Ejendomsskyld 700.000. Areal 10,5 ha. og der er forpagtet 20

ha. Stuehuset er opført ca. 1800 og løbende restaureret, svinestald og lade er opført 1910, samt maskinhus 1970. Gårdens besætning er på 25 årssøer. Planteproduktionens salgsafgrøder er korn og raps. Der er 3 traktorer, 1 mejetærsker, plansilo, varm og kold lufts tørreri og brændefyr.

K.J. driver desuden 3 andre gårde på tilsammen 20 ha.



ODENSEVEJ 60, "SKOVSTED", SKALLEBØLLE, 5492 VISSENBJERG, tlf. 64-471241.

EJNER JENSEN, gårdejer, født d. 21.-5.-1920, søn af Marie og Hans Jensen, gift d. 30.-3.-1961 med Hellene Nielsen, husmor, født d. 3.-5.-1926, datter af Edel Marie og Niels Jørgen Nielsen.

E.J. har været på Dalum Landbrugsskole. Han overtog gården i 1960 fra sin far, som købte den i maj 1920.

Ejendomsskyld 650.000. Areal 10 ha. og der er forpagtet 2 ha.

Stuehuset er opført ca. 1870 og løbende restaureret, kvægstald, svinestald og lade er opført ca. 1870. Gården drives med en besætning på 6 årskøer og 2 ungdyr af racen RDM samt 2 årssøer og en produktion på 50 solgte smågrise årligt. Planteproduktionens salgsafgrøde er sukkerroer. Der er 2 traktorer samt oliefyr. Maskinstation bruges til en del af markarbejdet og der er 1 skoledreng til hjælp.

ODENSEVEJ 126, "GRØNLUNDSTED", SKALLEBØLLE, 5492 VISSENBJERG, tlf. 65-968181.

OLE GRØNNEGAARD KNUDSEN, skoventreprenør, født d. 29.-11.-1958, søn af Ingrid Grønnegaard og Olaf Knudsen, gift d. 11.-8.-1983 med Jette West, kontorassistent, født d. 10.-12.-1960, datter af Anna Marie og Christian West-Larsen. Parret har sønnerne Christian og Johan.

O.G.H. arbejder som styrmand. Han overtog gården d. 15.-4.-1988 fra Knud Einer Madsen Juul.

Ejendomsskyld 610.000. Areal 7,5 ha.

Stuehuset er nybygget efter brand i 1929, kvægstald, svinestald og lade er opført 1929. Planteproduktionens salgsafgrøde er korn. Der er 1 traktor, juletræssnørema-skine samt brændefyr.

En tidligere staldlænge er indrettet til butik/værksted for salg/reparation af motor-sage, plæneklippere m.m. samt tilbehør til skov og havefolk.

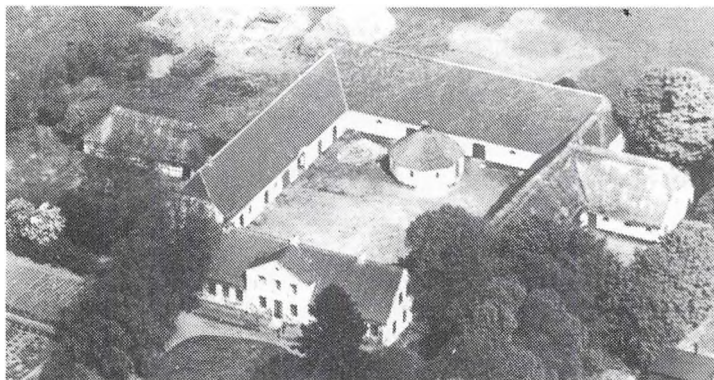

OVERGADE 18, "SKALBJERG-GÅRD", SKALBJERG, 5492 VISSENBJERG, tlf. 64-471010 og 65-965355.

JØRGEN WILLUM NIELSEN, repræsentant, født d. 29.-8.-1933, søn af Laura og Niels Willum Nielsen, gift d. 10.-5.-1962 med Karen Maria Nielsen, kontorassistent, født d. 21.-9.-1932, datter af Maria og Johannes Nielsen. J.W.N. overtog gården d. 28.-5.-1969 fra Johannes Nielsen. I

1860 blev gården flyttet ca. 100 m. mod vest og nyopført, og sådan står den i dag. Den har været i familiens eje i 4 generationer.

Ejendomsskyld 2.610.000. Areal 61,1 ha., der er frasolgt 2,8 ha., 10,9 ha. er marginaljord. Ca. 42 ha. er bortforpagtet.

Stuehuset er opført 1860, kvægstald, svinestald og lade er ligeledes opført i 1860. J.W.N. bor på adressen Plantagevej 56, 5462 Morud.

RAVNHOLMVEJ 12, "HIMMELHØJ", SKELHUSE, 5492 VISSENBJERG, tlf. 64-473007.

PETER FRYDENLUND, gårdejer, født d. 18.-9.-1947, søn af Helge Traudl Frydenlund, bor sammen med Bibi Pedersen, suffløse og gårdejer. Parret har børnene: Mikkel, født d. 17.-11.-1973, Thilde, født d. 17.-3.-1978, og Tusnelde, født d. 23.-8.-1987.

P.F. arbejder desuden som tryl-lekunstner. Parret overtog gården d. 24.-1.-1988 fra Simon Jensen.

Ejendomsskyld 360.000. Areal 4,1 ha, heraf 2,2 ha. mose.



Stuehuset er opført 1825 og løbende restaureret, kvægstald og kombineret lade og maskinhus er opført 1925. Gårdens besætning er på 1 årssø og 3 slagtesvin samt fri-landsgæs.

RAVNHOLMVEJ 31, "RAVNHOLMGÅRD", 5492 VISSENBJERG, tlf. 64-762372.

KNUD ERIK NIELSEN, gårdejer, født d. 18.-2.-1952.

K.E.N. har været på Gråsten Landbrugsskole. Han overtog gården d. 1.-11.-1979 fra Jytte Juhl Jensen.

Ejendomsskyld 1.400.000. Areal 27,3 ha., heraf 2,2 ha. skov, og der er forpagtet 3,8 ha.

Stuehuset er opført omkring 1865 og løbende restaureret, kvægstald opført ca. 1865, svinestald ca. 1900, kombineret lade og maskinhus 1977, desuden er der foderhus. Gården drives med en besætning på 30 årskøer, 40 ungdyr og 10 slagtekalve af racen Jersey. Planteproduktionens salgsafgrøder er korn og sukkerroer. Der er 2 traktorer og brændefyr. Maskinstation bruges til lidt af markarbejdet.



RAVNHOLMVEJ 40, "ØKSENBJERGHUS", SKALBJERG BY, 5497 VISSENBJERG, tlf. 64-761695.

HENNING ANDREASEN, gårdejer, født d. 1.-7.-1936, søn af Ester og Hans Andreasen, gift d. 9.-5.-1959 med Kirsten Nielsen, hjemmehjælper, født d. 30.-6.-1938, datter af Astrid og Mads Jørgen Nielsen. Parret har sønnerne Jørgen, født d. 4.-3.-1960, og Knud, født d. 7.-9.-1964.

H.A. arbejder som chauffør ved

Dan Food. Han overtog gården d. 1.-5.-1965 fra Marie og Ernst Lindkilde.

Ejendomsskyld 600.000. Areal 3,3 ha., der er frasolgt 1,7 ha. 2,2 ha. er bortforpagtet. Stuehuset er opført 1780 og løbende restaureret, kvægstald, svinestald og lade er opført 1955 samt maskinhus 1970. Gårdens besætning er på 1 ungdyr af racen SDM samt 1 årsammeke og 3 ungdyr af racen SDM. Der er 1 traktor og brændefyr. Maskinstation bruges til en del af markarbejdet.

RAVNHOLMVEJ 60, "ENHAVEGÅRD", SKALBJERG MARK, 5492 VISSENBJERG, tlf. 64-761224.

ERIK HANSEN, gårdejer, født d.

1.-5.-1926, søn af Mette og Peder Hansen, gift d. 11.-12.-1954

med Helga Bruntse, medhjælpen-

de hustru, født d. 13.-12.-1925,

datter af Abelone og Jørgen

Bruntse. Parret har børnene: Pe-

der, født d. 12.-9.-1957, Ebbe,

født d. 4.-12.-1958, Claus, født

d. 1.-1.-1962, og Gunver, født d. 3.-4.-1966.

E.H. har været på Korinth Landbrugsskole. Han overtog gården i 1954 fra Otto Rasmussen.

Ejendomsskyld 760.000. Areal 12,2 ha., heraf tilkøbt 1,6 ha., der er 1 ha. eng.

Stuehuset er opført i 1912 og løbende restaureret, kvægstald, svinestald og lade er opført 1912, maskinhus 1980. Gårdens besætning er på 5 årsammekøer og 8 ungdyr af racen Jersey. Planteproduktionens salgsafgrøde er korn. Der er 2 traktorer og 1 mejetærsker. Maskinstation bruges til en del af markarbejdet.





ROLDVEJ 14, "SVANHOLM",
ROLD, 5492 VISSENBJERG, tlf.
64- 431724.

CARL JOHANNES SVENDSEN,
gårdejer, født d. 17.-12.-1919,
søn af Anna og Marius Svendsen,
gift d. 10.-3.-1949 med Gerda
Maria Knudsen, medhjælpende hu-
stru, født d. 3.-10.-1927, datter
af Marta og Christian Knudsen.
Parret har børnene: Inge, Erik,
Arne og Else.

C.J.S. overtog gården d. 1.-10.-

1966 fra Alfred Larsen.

Ejendomsskyld 1.300.000. Areal 28,5 ha., heraf tilkøbt 6,6 ha.

Stuehuset er opført 1854 og løbende restaureret, kvægstald, svinestald og lade er opført 1935 og maskinhus 1982. Gårdens besætning er på 3 årsammekøer og 6 ungdyr af racen Hereford. Planteproduktionens salgsafgrøder er korn, raps og ærter. Der er 3 traktorer, 2 mejetærskere og kornsilo.

ROLDVEJ 16, "ROLDLYKKEGÅRD", ASSENBØLLE BY, 5492 VISSENBJERG, tlf.
64-432355.

HANS HJORT HANSEN, gårdejer, født d. 18.-6.-1951, søn af Valborg og Knud Hansen, gift d. 5.-6.-1980 med Kirsten Henriksen, kontorassistent, født d. 8.-4.-1954, datter af Minna og Gunder Henriksen. Parret har datteren Henriette.

H.H.H. har været på Korinth og Dalum landbrugsskoler. Han overtog gården i 1975 fra sin far, nuværende ejer er 3. generation.

Ejendomsskyld 900.000. Areal 9,7 ha., heraf tilkøbt 6,9 ha., der er 0,3 ha. skov. Yderligere 5,5 ha. er forpagtet.

Stuehuset er opført i 1890 og løbende restaureret, kvægstald opført 1977, lade 1890 og maskinhus 1959. Gården drives med en besætning på 20 årskøer, 20 ungdyr og 6 slagtekulve af racen RDM. Planteproduktionens salgsafgrøde er maltbyg. Der er 2 traktorer og 1 mejetærsker. Maskinstation bruges til en del af markarbejdet.

ROLDVEJ 20, "RUDEN",
ROLD, 5492 VISSENBJERG,
tlf. 64-432196.

ERIK THEKILDE NIELSEN,
gårdejer, født d. 24.-11.-
1948, søn af Karen og Ot-
to Nielsen, gift d. 10.-11.-
1972 med Ingelise Rasmus-
sen, distriktsleder, født d.
22.-9.- 1949, datter af
Henriette og Peter Rasmus-
sen. Parret har børnene:
Anemarie, Hans og Niels.

E.T.N. har været på Dalum Landbrugsskole. Han overtog gården d. 14.-4.-1976 fra Verner Madsen.

Ejendomsskyld 1.000.000. Areal 13 ha., heraf tilkøbt 5 ha., der er 2 ha. skov. Yderligere 21 ha. er forpagtet.

Stuehuset er opført 1868 og løbende restaureret, svinestalde er opført 1868 og 1977, kombineret lade og maskinhus 1978. Gården drives med en svineproduktion på 40 årssøer, 800 smågrise og 6 slagtesvin årligt. Planteproduktionens salgsafgrøder er raps, maltbyg og hvede. Der er 3 traktorer, 1 mejetærsker, plansilo samt kold lufts tørreri. E.T.N. ejer og driver desuden Elvedgårdsvej 18, 5474 Veflinge. Den er på 6,6 ha.

ROLDVEJ 40, "BIRKELUNDGÅRD", ROLD, 5492 VISSENBJERG, tlf. 64-431784.
OVE BOMMELUND, gårdejer, født d. 6.-9.-1936, søn af Minna og Oskar Bommelund,



gift d. 3.-11.-1962 med Inge-Gerda Pedersen, medhjælpende hustru, født d. 5.-2.-1939, datter af Margit og Laurits Pedersen. Parret har børnene: Erik og Jørgen. O.B. har været på Dalum Landbrugsskole. Han overtog gården i 1964 fra Otto Andersen.

Ejendomsskyld 1.200.000. Areal 24,5 ha., heraf tilkøbt 10,5 ha.

Stuehuset er opført i 1928 og løbende restaureret, kostald og lade opført 1928, svine-stald 1974 og maskinhus 1980. Gården drives med en besætning på 24 årskøer og 20 ungdyr af racen Jersey samt 80 årssøer, der produceres 1.400 smågrise og 100 slagte-svin årligt. Planteproduktionens salgsafgrøder er korn, raps og sukkerroer. Der er 3 traktorer, mejetærsker, plansilo og kold lufts tørreri. Maskinstation bruges til en del af markarbejdet.

O.B. driver desuden "Pedersminde", Roldvej 42, 5492 Vissenbjerg.

ROLDVEJ 56, "BARLEBOGÅRD", ROLD, 5492 VISSENBJERG, tlf. 64-831003.

NIELS BARLEBO, gårdejer, født d. 11.-5.-1940, søn af Jensine og Laurits Barlebo, gift d. 16.-11.-1963 med Birgit Larsen, medhjælpende hustru, født d. 20.-2.-1940, datter af Nielsine og Ejner Larsen. Parret har børnene: Trine, født d. 2.-2.-1966, og Anne, født d. 17.-10.-1973.

N.B. har været på Dalum Landbrugsskole. Han overtog gården d. 31.-12.-1969 fra sin far, nuværende ejer er 4. generation.

Ejendomsskyld 3.900.000. Areal 72 ha., heraf tilkøbt 18 ha., der er 8 ha. skov.

Stuehuset er opført i 1979, kvægstalde 1850 og 1972, svinestald og lade 1850 samt maskinhus 1974, desuden er der udendørs køresilo. Gården drives med en besætning på 60 årskøer og 60 ungdyr af racen Jersey. Planteproduktionens salgsafgrøder er korn, maltbyg og hvede. Der er 3 traktorer og halmfyr. Maskinstation bruges til en del af markarbejdet. På gården er ansat 1 fodermester og 1 skoledreng.

ROLDVEJ 64, "MØRKENBORG", ROLD, 5492 VISSENBJERG, tlf. 64-831445.

PER HANSEN, montør og gårdejer, født d. 15.-8.-1945, søn af Anna og Augustin Han-sen, gift d. 27.-3.-1970 med Inge Lillian Nielsen, lagerarbejder, født d. 12.-2.-1949, datter af Ellen og Gotfred Nielsen. Parret har børnene: An-Brit, født d. 27.-10.-1970, og tvillingerne Allan og Rene, født d. 26.-5.-1976.

P.H. overtog gården d. 1.-8.-1987 fra Lars Riis Hansen.

Ejendomsskyld 860.000. Areal 4,7 ha., heraf 1 ha. mose. Der er frasolgt 9 ha.

Stuehuset er opført ca. 1850 og løbende restaureret, kvægstald opført 1952 og lade 1931, desuden er der foderhus og gylletank. Gårdens besætning er på 9 får af racen Shropshire og 2 heste af belgisk race. Planteproduktionens salgsafgrøde er korn. Der er 1 traktor og 1 mejetærsker.

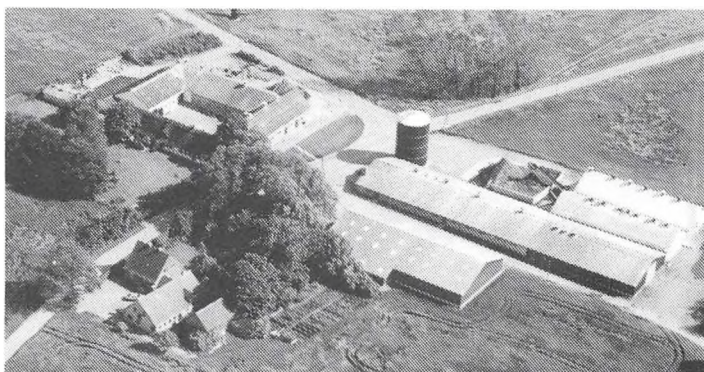

SKALBJERGVEJ 44, "ÅLSMOSE-GÅRD", KÅDEKILDE, 5492 VISSENBJERG, tlf. 64-471083.

HENRY BRØNSERUD RUBÆK, gårdejer, født d. 24.-9.-1928, søn af Kirstine og Aksel Marius Rubæk, gift d. 4.-11.-1954 med He-lene Krokow Jeppesen, husassistent, født d. 4.-10.-1927, datter af Karoline og Marius Chr. Jeppesen. Parret har sønnen Bent, født d. 23.-2.-1961.

H.B.R. har været på Korinth Landbrugsskole. Han har i årenes løb haft tillidshverv indenfor mejeri, slagteri, landboforening, effla samt skole og menighedsråd. Han overtog gården d. 1.-1.-1959 fra sine svigerforældre, der købte den i 1923. Forinden havde han forpagtet den i 5 år.

Ejendomsskyld 3.320.000. Areal 44 ha., heraf tilkøbt 20 ha., der er 1,5 ha. skov og eng. Yderligere 48 ha. er forpagtet.

Stuehuset er bindingsværk med stråtag og restaureret i tiden 1982-86. Kvægstald udvidet i 1959, ombygget til svinestald i 1972. I de følgende 10 år er svinestalden udvidet og ligger på den modsatte side af vejen, desuden er der maskinhus opført 1977, gylletanke og gastæt silo. Gården drives med en svinebesætning på 150 søer og tilhørende slagtesvin. Der er 4 traktorer, 1 mejetærsker, rotorharve og rendegraver. På gården er ansat 1-2 medhjælper.

H.B.R. driver desuden Overgade 28 i Skalbjerger, 5492 Vissenbjerg. Den er på ca. 29 ha.

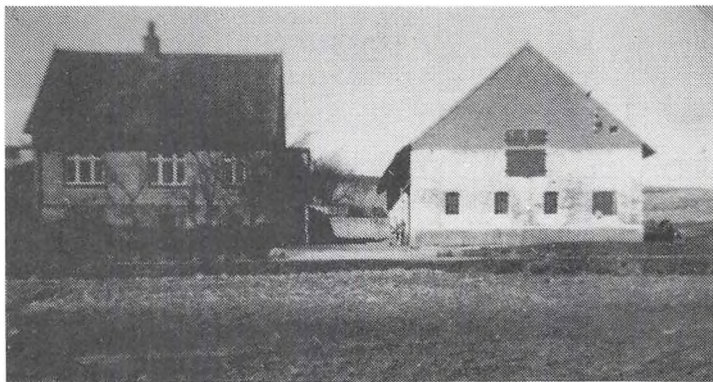

SKELHUSEVEJ 12, "ØKSENBJERG-GÅRD", SKELHUSE, 5492 VISSSENBJERG, tlf. 64-471199.

ARNE HANSEN, gårdejer, født d. 10.-4.-1935, søn af Maren og Johannes Hansen.

A.H. har været på Ladelund Landbrugsskole. Han overtog gården i 1970 fra sin far, nuværende ejer er 3. generation.

Ejendomsskyld 830.000. Areal 13,8 ha., heraf 1 ha. eng og mose.

Stuehuset er opført ca. 1907 og løbende restaureret, svinestald opført 1907 og restaureret 1977, lade opført 1907. Gården drives med en svineproduktion på 24 årssøer og 400 smågrise. Der er 2 traktorer, 1 mejetærsker, tårnsilo samt kold lufts tørreri. Maskinstation bruges til en del af markarbejdet.

SKOVSBYVEJ 22, "LINDEGÅRD", 5492 VISSSENBJERG, tlf. 65-967865.

POVL HORN, trafikflyver, født d. 17.-1.-1940, søn af Povl Horn.

P.H. er desuden flyveinstruktør, han har været på Næsgård Agerbrugsskole. Han overtog gården d. 11.-12.-1978 fra Lars Hansen.

Ejendomsskyld 780.000. Areal 8,8 ha., heraf 2,5 ha. marginaljord.

Stuehuset er restaureret i 1989/90, desuden er der svinestald. Planteproduktionens salgsafgrøder er hvede og raps. Der er 1 traktor. Maskinstation bruges til mejetærskning.

SKOVSBYVEJ 25, KELDSTRUP-SKOV, 5492 VISSSENBJERG, tlf. 65-968054.

VIGGO NIELSEN, gårdejer, født d. 27.-1.-1941, søn af Mary og Laurits Nielsen, gift d. 3.-8.-1985 med Hilleborg Bovbjerg, hjemmehjælper, født d. 28.-11.-1950, datter af Tyra og Viljam Jensen. Parret har børnene: Karin, født d. 25.-10.-1974, Britta, født d. 23.-10.-1977, Rasmus, født d. 16.-5.-1985, og Emil, født d. 1.-11.-1987.

V.N. overtog gården, der har været i slægtens eje fra omkring 1800, d. 11.-6.-1969 fra sin far.

Ejendomsskyld 820.000. Areal 17,2 ha., heraf tilkøbt 6,6 ha.

Stuehuset er opført 1764 og løbende restaureret, kvægstald opført 1764, svinestald 1969 og maskinhus 1979. Gården drives med en besætning på 19 årskøer, 10 ungdyr og 6 slagtekalve af racerne Jersey og RDM samt 6 årssøer, der produceres 150 smågrise årligt, desuden er der 30 høns. Der er 2 traktorer, 1 mejetærsker og plansilo. Maskinstation bruges til en del af markarbejdet.

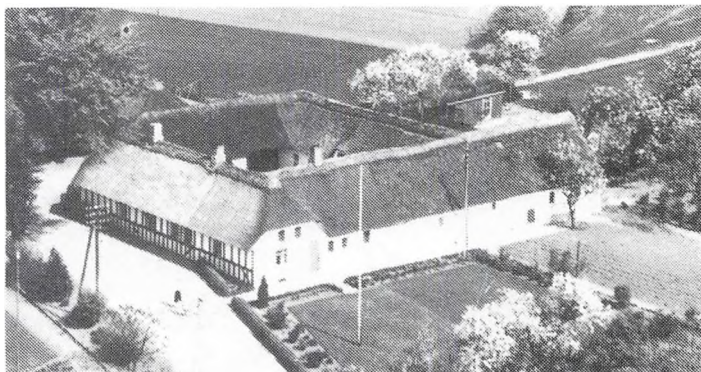

SORTENKÆRVEJ 37, "GADSBØLLEGÅRD", GADSBØLLE BY, 5492 VISSENBJERG, tlf. 64-431116.

E. CLAUSEN, gårdejer, født d. 2.-7.-1934, søn af H. og H. Clausen, gift d. 3.-8.-1974 med Ulla Schwartz, udearbejdende, født d. 20.-10.-1942, datter af Gyta og E. Schwartz. Parret har sønnerne: Peter, født d. 9.-7.-1975, og Henrik, født 23.-4.-1977. E.C. har været på Dalum Landbrugsskole. Han overtog gården d. 1.-7.-1970 fra sin far.

Ejendomsskyld 3.700.000, desuden er der et parcelhus med en ejendomsskyld på 510.000. Areal 109 ha., heraf tilkøbt 40 ha. og frasolgt 1,5 ha. Der er 8,5 ha. skov og 3,5 ha. andet. Derudover er der forpagtet 13 ha.

Stuehuset er opført i 1909 og løbende restaureret, svinestald og lade er opført 1909 og maskinhus 1983. Gården drives med en slagtesvineproduktion på 500 stk. årligt. Planteproduktionens salgsafgrøder er korn, raps, ærter og sukkerroer. Der er 4 traktorer, 1 mejetærsker, varm og kold lufts tørreri samt brændefyr.

SORTENKÆRVEJ 39, "LINDEGÅRD", GADSBØLLE, 5492 VISSENBJERG, tlf. 64-431201.

JOHANNES PEDERSEN, gårdejer, født d. 26.-11.-1934, søn af Erna og Peder Pedersen, gift d. 4.-5.-1957 med Else Jensen, medhjælpende hustru, født d. 15.-7.-1927, datter af Inger og Axel Jensen. Parret har børnene: Jørgen, født d. 17.-10.-1958, Flemming, født d. 18.-9.-1961, og Peder, født d. 9.-1.-1967.

J.P. har været på Korinth Landbrugsskole. Han overtog gården d. 1.-8.-1977 fra sin svigermor.

Ejendomsskyld 950.000. Areal 26 ha., heraf 2,2 ha. skov. Der er forpagtet 5,5 ha. Stuehuset er opført 1860 og restaureret 1987, kvægstald og lade er opført 1909. Gården drives med en besætning på 35 årskøer og 35 ungdyr af racen SDM. Der er 4 traktorer, 1 mejetærsker og brændefyr. Maskinstation bruges til en del af markarbejdet.



SØNDERSØVEJ 67, "BAMSBO", SKOVSBYLAV, 5492 VISSENBJERG, tlf. 64-471099.

JACOB AKSEL HANSEN, gård-ejer, født d. 28.-8.-1916, søn af Marie Katrine og Hans Jørgen Hansen, gift d. 10.-12.-1949 med Juliane Smidt, medhjælpende hustru, født d. 26.-12.-1926, datter af Ane Botilte og Tomas Smidt. Parret har børnene: Hans Jørgen, født d. 22.-9.-1950, Helle, født d. 12.-8.-1952, Knud, født d.

4.-4.-1955, og Kirsten, født d. 22.-10.-1964.

J.A.H. har været på Korinth Landbrugsskole. Han overtog gården, som han forpagtede fra 1947, i 1961 fra sin far, nuværende ejer er 3. generation.

Ejendomsskyld 1.200.000. Areal 18,5 ha., der er frasolgt 17,5 ha.

Stuehuset er opført i 1904 og løbende restaureret, kvægstald, svinestald og lade er alle opført i 1903 samt maskinhus 1980. På gården er der 22 høns. Der er 1 traktor.

SØNDERSØVEJ 86, BRØNDSERUD, 5492 VISSENBJERG, tlf. 64-471249.

OVE CHRISTENSEN, gårdejer, født d. 18.-6.-1939, søn af Arnold Christensen, gift d. 11.-3.-1961 med Else Rubæk, medhjælpende hustru og gårdejer, født d. 6.-8.-1940, datter af Kirstine og Aksel Rubæk. Parret har sønnen Claus, født d. 29.-4.-1968. Parret overtog gården d. 1.-3.-1961 fra E.R.s forældre, som købte den i 1926. Ejendomsskyld 2.400.000. Areal 36 ha., heraf 1 ha. skov og mose. Yderligere 35 ha. er forpagtet. Gården var ved overtagelsen i 1961 på 9 ha., med en besætning på 8 køer og 2 heste.

Stuehuset er opført i 1936, sostald 1976, slagtesvinestald 1984, klimastald og ungsvinestald 1990, lade genopført efter brand i 1984 og maskinhus 1981, desuden er der

gastæt silo og gylletank. Gården drives med en svineproduktion på 100 årssøer og ca. 2.000 slagtesvin årligt. Planteproduktionens salgsafgrøde er raps. Der er 4 traktorer og 1 mejetærsker. Maskinstation bruges til en del af markarbejdet.



SØNDERSØVEJ 108, SKOVSBY, 5492 VISSENBJERG, tlf. 65-967189. MAREN PEDERSEN, gårdejer, født d. 31.-12.-1906, datter af Johanne og Hans Peder Andersen, gift d. 24.-7.-1936 med Christian Pedersen, gårdejer, født d. 15.-10.-1905, søn af Gertrud og Alfred Pedersen. Parret har børnene: Else, født d. 25.-6.-1939, og Bodil, født d. 3.-8.-1943. C.P. er uddannet på Torupgård. Gården blev overtaget i 1951

fra Gertrud Pedersen.

Ejendomsskyld 840.000. Areal 14,2 ha., heraf 1 ha. skov. 11 ha. er bortforpagtet. Stuehuset er opført ca. 1650 og løbende restaureret, kvægstald opført ca. 1700, svinestald 1926, lade ca. 1700 og maskinhus 1961, derudover er der en hestestald af ukendt oprindelsesår. Gården drives med en besætning på 8 slagtekalve af racen Jersey, samt 11 heste af racen Dansk Varmblod. Der er 1 traktor. Maskinstation bruges til en del af markarbejdet. Gården er en sulegård.

VÆDEHAVE 1, "IMOSEGÅRD", 5492 VISSENBJERG, tlf. 64-831008.

PAUL BENT RASMUSSEN, gårdejer, født d. 13.-4.-1946, søn af Grethe og Jørgen Rasmussen, gift d. 12.-8.-1978 med Kirsten Andersen, medhjælpende hustru, født d. 11.-9.-1948, datter af Nora og Ejner Andersen. Parret har børnene: Helle, født d. 11.-6.-1971, Klaus, født d. 20.-12.-1977, Morten, født d. 13.-9.-1979 og Søren, født d. 22.-4.-1985.

P.B.R. har været på Dalum Landbrugsskole. Han overtog gården d. 1.-8.-1983 fra sin far, nuværende ejer er 3. generation.

Ejendomsskyld 2.500.000. Areal 65 ha., heraf 7,4 ha. skov og eng. Derudover er forpagtet 19,3 ha.

Stuehuset er opført i 1909, svinestald 1959 efter brand, lade opført 1960 og desuden er der gylletank. Gården drives med en slagtesvineproduktion på ca. 2.500 stk. årligt. Planteproduktionens salgsafgrøder er korn, raps, ærter og sukkerroer. Der er 3 traktorer, 1 mejetærsker, plansilo og halmfyr.

P.B.R. driver desuden "Ornebjerglund", Ornebjerglund 7, 5492 Vissenbjerg. Denne gård er på 18 ha.

ÅRUPVEJ 14, ASSENØLLE, 5492 VISSENBJERG, tlf. 64-431061.

NIELS OTTO NIELSEN, gårdejer, født d. 18.-2.-1937, søn af Elise og Hans Nielsen, gift d. 5.-5.-1967 med Hildur Rasmussen, medhjælpende hustru, født d. 26.-10.-1929, datter af Maren og Peder Rasmussen. Parret har børnene: Merete, født d. 30.-10.-1967, Inge, født d. 27.-2.-1970, og Peder, født d. 15.-12.-1971.

N.O.N. overtog gården d. 15.-10.-1966 fra sin far.

Ejendomsskyld 2.150.000. Areal 50 ha., heraf tilkøbt 25,2 ha., der er 4 ha. skov, eng og mose.

Stuehuset er opført 1794 og løbende restaureret, kvægstald opført 1977, svinestald og lade 1965 samt maskinhus 1986. Gården drives med en besætning på ca. 100 slagtekalve af racerne SDM og RDM. Planteproduktionens salgsafgrøder er korn, raps, græsfrø, sukkerroer og ærter. Der er 3 traktorer, 1 mejetærsker, plansilo, kold lufts tørreri og halmfyr. Maskinstation bruges til en del af markarbejdet og der er ansat 1 medhjælper.

N.O.N. driver desuden "Runnekjærgård", Roldvej 38, 5492 Vissenbjerg. Ejendomsskyld 1.500.000 og areal 29 ha.

ÅRUPVEJ 15, "ENGGÅRDEN", ASSENBØLLE, 5492 VISSENBJERG, tlf. 64-433580.
HOLGER STRØGER HANSEN, gårdejer, født d. 17.-3.-1955.

H.S.H. arbejder som skoventreprenør, han har været på Ladelund og Dalum landbrugs-
skoler. Han overtog gården d. 1.-7.-1989.

Ejendomsskyld 2.700.000. Areal 67,7 ha., heraf 15 ha. marginalford.

Stuehuset er opført 1848 og løbende restaureret, kvægstalde opført 1900 og 1976,
svinestald og lade er opført ca. 1900 samt maskinhus 1976. Planteproduktionens salgs-
afgrøder er korn, roer og græsfrø. Der er 5 traktorer, minibigballepresser, skovbrugs-
maskiner, plansilo, varm og kold lufts tørreri samt halmfyr. På gården er ansat 2
medhjælpere.

AARUP KOMMUNE



ASSENSVEJ 26, "SKYDEBJERGGAARD", SKYDEBJERG, 5560 AARUP, tlf. 64-431273.

LARS JENSEN, gårdejer, født d. 24.-2.-1960, søn af Jytte og Helge Jensen, gift d. 4.-8.-1990 med Pia Christensen, sygeplejerske, født d. 23.-4.-1964, datter af Mona og Bruno Christensen. Parret har datteren Maria, født d. 23.-1.-1989.

L.J. har været på Bygholm Landbrugsskole. Han overtog gården

d. 1.-9.-1990 fra sin far Helge Jensen. Nuværende ejer er 3. generation på slægtsgården.

Ejendomsskyld 2.100.000. Areal 35 ha., heraf 1 ha. mose.

Stuehuset er opført i 1758 og løbende moderniseret. Udbygningerne består af kvægstald fra 1970, maskinhus fra 1975 samt 1 lade. Gården drives med en slagtesvineproduktion på ca. 1.500 stk. årligt. Planteproduktionens salgsafgrøder er sukkerroer og vinterraps. Der er 4 traktorer, 1 mejetærsker, plansilo, varm og kold lufts tørreri.

ASSENSVEJ 28, "LINDEGAARD", SKYDEBJERG, 5560 AARUP, tlf. 64-431576.

HENNING RASMUSSEN SELLEBJERG, gårdejer, født d. 21.-9.-1938, søn af Erna Kathrine og Jørgen Rasmussen Sellebjerg, gift d. 15.-8.-1964 med Anne-Marie Dreier, medhjælpende hustru, født d. d. 25.-7.-1941, datter af Elise Jørgine og Christian Marius Dreier. Parret har børnene: Alette, født d. 21.-1.-1963, Jørgen Henrik, født d. 31.-12.-1966, Anne Katrine, født d. 1.-5.-1969 og Anne Sofie, født d. 19.-9.-1974. H.R.S. har været på Dalum Landbrugsskole. Han overtog gården i 1962 fra Bent Weistrup. Ejendomsskyld 1.090.00. Areal 19,8 ha., heraf 0,3 ha. marginal jord. Der er forpagtet 2,2 ha.

Stuehuset er restaureret med nyt tag og nye vinduer. Udbygningerne består af kvægstald, som er indrettet til kalve og ungkreaturer, lade fra 1912 og maskinhus fra 1979. Gården drives med en besætning på 63 årskøer og 60 ungdyr af racen Jersey. Planteproduktionens salgsafgrøder er byg, hvede og sukkerroer. Der er 3 traktorer, 1 BobCat samt staldvarme til stuehus. Maskinstation bruges til en del af markarbejdet. På gården er der indimellem ansat medhjælpere. H.R.S. driver desuden Assensvej 30, Skydebjerg, 5560 Aarup.

ASSENSVEJ 30, SKYDEBJERG, 5560 AARUP.

HENNING RASMUSSEN SELLEBJERG. Omtales under Assensvej 28, Skydebjerg, 5560 Aarup. H.R.S. overtog gården i 1972 fra sin far Jørgen Rasmussen Sellebjerg. Nuværende ejer er 3. generation.

Ejendomsskyld 1.180.00. Areal 18,7 ha.

Stuehuset er opført i 1912 og løbende vedligeholdt. Udbygningerne består af kvægstald fra 1912 og ombygget i 1972, svinestald og lade fra 1912 er begge ombygget til kvægstalde i 1972, desuden er der udendørs køresilo. Gården drives sammen med Assensvej 28, Skydebjerg, 5560 Aarup.

ASSENSVEJ 39, "SKYDEBJERG ELLEGAARD", SKYDEBJERG, 5560 AARUP, tlf. 64-431002.

PER DAMSGAARD JENSEN, gårdejer, født d. 29.-10.-1957, søn af Jytte og Helge Damsgaard Jensen, gift d. 31.-5.-1986 med Merete Pedersen, fysioterapeut, født d. 21.-7.-1961, datter af Inge og Hans Pedersen. Parret har sønnen Kristian Magnus, født d. 19.-4.-1990.

P.D.J. arbejder som politibetjent og har været på Nordisk Landbrugsskole. Han overtog gården d. 1.-3.-1990 fra Sine Marie Lunde Jørgensen og Jørgen Lunde. Ejendomsskyld 2.370.000. Areal 53 ha.

Stuehuset er opført i 1902 og løbende vedligeholdt. Udbygningerne består af kvægstald og lade fra 1889 som siden er ombygget. På gården er en forpagterbolig, som er udlejet. Gården drives udelukkende med planteproduktion bestående af rug, hvede, foderærter, raps og sukkerroer. Man har maskinfællesskab med Turupvej 112, 5620 Glamsbjerg. Maskinstation bruges til en del af markarbejdet.

ASSENSVEJ 45, "SØNDERBYGAARD", GAUNBY, 5560 AARUP, tlf. 64-431071.

EJNER RACH MØLLER, gårdejer, født d. 29.-8.-1917, søn af Karen Magrethe og Hans Ludvig Møller, gift d. 29.-11.-1968 med Elisabeth Kirstine Pedersen, medhjælpende hustru, født d. 4.-8.-1932, datter af Stanislava og Marinus Johannes Pedersen. Parret har børnene: Bente, født d. 6.-6.-1956, Lis, født d. 11.-3.-1958 og Poul Ulrik, født d. 16.-4.-1972.

E.R.M. er uddannet agronom fra Landbohøjskolen. Han overtog gården i 1970 fra sin mor Karen Magrethe Møller.

Ejendomsskyld 2.470.000. Areal 53 ha., heraf 2 ha. skov og eng.

Stuehuset er opført i 1880 og løbende vedligeholdt. Udbygningerne består af kvægstald fra 1880, som er moderniseret og udvidet i 1965, svinestald fra 1880 er senere ombygget til kornmagasin, lade fra 1880, desuden er der udendørs køresilo og gylletank. Gården drives med en besætning på 25 årskøer, 25 ungdyr og 25 slagtekalve af racen Jersey. Planteproduktionens salgsafgrøder er hvede, rug og maltbyg. Der er 2 traktorer, plansilo samt varm og kold lufts tørreri. Maskinstation bruges til en del af markarbejdet.

BAKKEMOSE 7, BAKKEMOSE, 5560 AARUP, tlf. 64-791193.

CARL ANDERSEN, husmand, født d. 3.-1.-1921, søn af Karen Andersen, gift d. 25.-11.-1944 med Marie Knudsen, medhjælende hustru, født d. 13.-2.-1921, datter af Katrine og Bent Knudsen. Parret har børnene: Poul Henning, født d. 3.-10.-1945, Jørgen, født d. 11.-10.-1946, Karen Bente, født d. 28.-1.-1948 og Inger, født d. 10.-5.-1954.

C.A. overtog gården d. 1.-4.-1944 fra Hans Larsen.

Areal 13,3 ha., heraf tilkøbt 8,8 ha.

Stuehuset er opført i 1907 og løbende udvidet og vedligeholdt. Udbygningerne består af kvægstald fra 1950 ombygget til svinestald i 1978, svinestald fra 1960 tilbygget i 1978, desuden er der fodersilo. Gården drives med en besætning på 10 årssøer, der leveres ca. 200 slagtesvin årligt. Planteproduktionens salgsafgrøder er sukkerroer, hvede, vinter- og vårbyg samt vinterraps. Der er 1 traktor. Maskinstation bruges til en del af markarbejdet.

BJERGVEJ 16, "ENGGAAARD", FAURSKOV, 5560 AARUP, tlf. 64-491085.

MARTIN RASMUSSEN, gårdejer, født d. 19.-11.-1917, søn af Anna og Hans Peder Rasmussen, gift d. 9.-3.-1946 med Ellen Petersen, medhjælpende hustru, født d. 15.-10.-1920, datter af Marie og Peder Ole Petersen. Parret har børnene: Sonja, født d. 11.-5.-1946 og Alfred, født d. 4.-12.-1956.

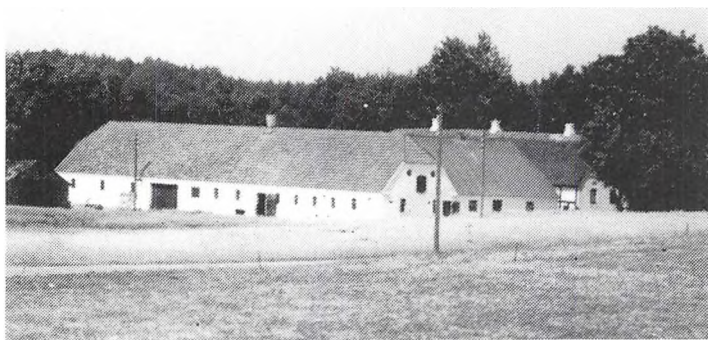

M.R. overtog gården i 1959 fra sin far Hans Peder Rasmussen. Nuværende ejer er mindst 3. generation på gården.

Ejendomsskyld 950.00. Areal 24,8 ha., heraf 8,3 ha. skov og eng.

Stuehuset er opført i 1735. Udbygningerne består af kvægstald fra 1917 ombygget til svinestald i 1978, svinestald fra 1952 og lade fra 1870. Gården drives udelukkende med planteproduktion bestående af sukkerroer og byg. Der er 2 traktorer og brændefyr. Maskinstation bruges til en del af markarbejdet.

BOGENSEVEJ 98, "PADDESØ LUND", 5560 AARUP.

JØRN MOGENSEN. Omtales under "Lille Paddesø", Assenslandevej 60, 5560 Aarup, Søndersø Kommune.

Ejendomsskyld 640.000. Areal 6,2 ha., al jorden er bortforpagtet.

Stuehuset er opført omkr. 1900 og restaureret i 1970. Udbygningerne består af kvægstald, svinestald og lade alle fra 1957. Stuehuset er udlejet.

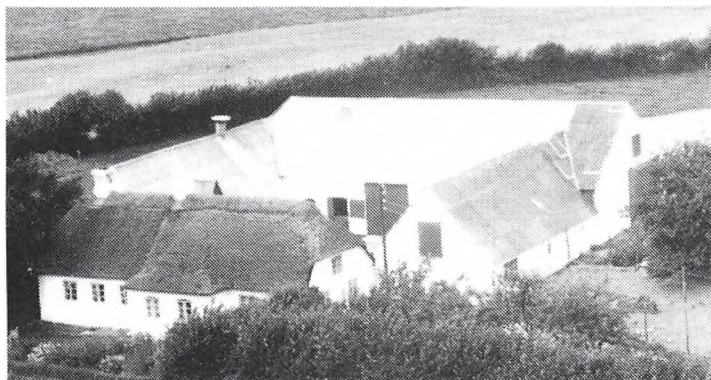

BRÆNDHOLTVEJ 13, "ROSEN-LUND", FRØBJERG, 5560 AARUP, tlf. 64-451339.

JOHANNES EMIL HANSEN, gård-ejer, født d. 18.-1.-1924, søn af Karen Antonia og Martin Hansen. J.E.H. overtog gården i 1952 fra sin far Martin Hansen.

Ejendomsskyld 710.000. Areal 13 ha., heraf tilkøbt 5,5 ha.

Stuehuset er opført omkr. 1830 og løbende vedligeholdt. Udbygningerne består af kvægstald fra

1830 ombygget til svinestald i 1954, ny kostald fra 1954, svinestald fra omkr. 1830 og lade fra 1960. Gården drives med en besætning på 11 årskoer og 15 ungdyr af racerne RDM og SDM, desuden er der 8 årssøer, og der leveres ca. 160 smågrise årligt. Der er 2 traktorer. Maskinstation bruges til en del af markarbejdet.

BRÆNDHOLTVEJ 17, "GRETHENLUND", BRÆNDHOLT, 5560 AARUP, tlf. 64-451256.

OTTO ROBERT CLEMENT, gårdejer, født d. 4.-6.-1928.

O.R.C. er kordegn. Han overtog gården i 1986 fra Leif Larsen.

Ejendomsskyld 830.000. Areal 15,4 ha., heraf 1,5 ha. skov og 2,5 ha. eng.

Stuehuset er opført i 1892 og løbende moderniseret. Udbygningerne består af kvægstald fra 1892 senere renoveret til svinestald, svinestald fra 1892 senere renoveret, staldbygning til får fra 1956 samt lade ombygget til svinestald. Gården drives med en besætning på 75 moderfår og 90 lam af racen Gotlandsk Pelsfår. Planterproduktionens salgsafgrøde er maltbyg. Der er 2 traktorer. Maskinstation bruges til en del af markarbejdet.

BRÆNDHOLTVEJ 20, BRÆNDHOLT, 5560 AARUP, tlf. 64-761786.

KJELD og FRANK RASMUSSEN, husmænd, sønner af Kajsa og Valdemar Rasmussen. K.R. er født d. 29.-4.-1940, gift i 1970 med Lizzie Damkilde, født d. 23.-5.-1941, datter af Ellen og Harry Damkilde. Parret har børnene: Susanne, født d. 14.-9.-1973, Stig, født d. 17.-4.-1975 og Malene, født d. 1.-4.-1977.

F.R. er født d. 9.-7.-1942, gift i 1971 med Jette Rasmussen, husmor, født d. 26.-4.-1944. Parret har børnene: Claus, født d. 17.-7.-1971 og Anette, født d. 3.-9.-1973.



Brødrene overtog gården i 1972 fra Olga og Peter Nielsen.

Ejendomsskyld 1.100.000. Areal 5,5 ha., hvoraf noget af jorden er borforpagtet. Stuehuser er opført i 1924 og løbende restaureret. Udbygningerne består af kvægstald og svinestald delvis ombygget til beboelse, og hestestald renoveret i 1987. Besætningen består af 1 hest af racen Dansk Varmblod og 1 hest af racen Connemara.

BRÆNDHOLTVEJ 29, "TOPGAARDEN", FRØBJERG MARK, 5560 AARUP, tlf. 64-761123.

KAJ GRAVE CHRISTENSEN, gårdejer, født d. 19.-2.-1909, søn af Dorthea og Christian Christensen, gift i 1939 med Anne Petersen, husmor, født d. 18.-8.-1908, datter af Marie og Andreas Petersen. Parret har sønnerne: Erik, født d. 2.-7.-1942 og Kristian, født d. 24.-12.-1947.

K.G.C. driver entreprenørfirma. Han overtog gården i 1939 fra Christian Frandsen. Gården var tidligere fæstegård under "Erholm".

Ejendomsskyld 1.300.000. Areal 33 ha., der er frasolgt 30 ha. Der er 2,8 ha. skov. Stuehuset er opført i 1814 og løbende vedligeholdt. Udbygningerne består af kvægstald, svinestald og lade alle fra 1814 samt maskinhus fra 1975. Al jorden er udlagt med græs.

BRÆNDHOLTVEJ 32, BRÆNDHOLT, 5560 AARUP, tlf. 64-761050.

POUL RASMUSSEN, husmand, født d. 12.-1.-1922, søn af Dagny og Johannes Rasmussen, gift i 1947 med Anita Rasmussen, medhjælpende hustru, født d. 13.-6.-1922. Parret har datteren Ellen, født d. 28.-8.-1950.

P.R. overtog gården d. 21.-11.-1947 fra Mads West. Gården blev i 1924 udstykket fra "Topgaarden" og "Brændholtgaarden".

Ejendomsskyld 860.000. Areal 16,8 ha., heraf tilkøbt 9,7 ha. Der forpagtet 6 ha. Stuehuset er opført i 1924 og løbende vedligeholdt. Udbygningerne består af kvægstald og svinestald fra 1924, svinestalden er ombygget til kalvestald. Gården drives med en besætning på 10 års ammekøer og 21 ungdyr af racerne RDM og Simmentaler. Planteproduktionens salgsafgrøde er byg. Der er 3 traktorer og 1 mejetærsker.

DYBMOSEGÅRDSVEJ 5, "DYBMOSEGAARD", ETTERUP, 5560 AARUP, tlf. 64-431010.

JØRGEN BRØDSGAARD, gårdejer, gift i 1969 med Inge Brødsgaard, medhjælpende hustru. Parret har sønnerne: Jacob, Ulrik og Søren.

J.B. har været på Næsgaard Agerbrugsskole. Han overtog gården i 1969 fra Knud Hemmingsen. Gården er tidligere fæstegård under "Forholm".

Ejendomsskyld 2.250.000. Areal 48 ha., heraf tilkøbt 9 ha. Der er 5 ha. skov. Stuehuset er opført i 1875 og løbende moderniseret. Udbygningerne består af kvægstald fra 1875, svinestald fra 1875 senere renoveret til andet formål, lade fra 1952 og maskinhus fra 1973. Gården drives udelukkende med planteproduktion bestående af vinterraps, hvede, byg og foderærter. Der er 3 traktorer, 1 mejetærsker, plansilo samt varm og kold lufts tørreri. Maskinstation bruges til en del af markarbejdet.

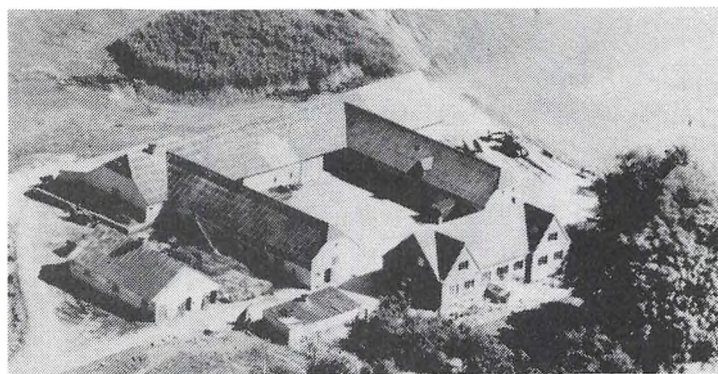

DYBMOSEVEJ 14, "DYBMOSE ØSTERGAARD", DYBMOSE, 5560 AARUP, tlf. 64-881155.

MOGENS LUND, gårdejer, født d. 26.-7.-1947, søn af Astrid Magrethe og Svend Lund, gift d. 19.-12.-1981 med Birgit Bomholt, hjemmehjælper, født d. 25.-10.-1949, datter af Kristine og Arne Bomholt. Parret har datteren Sara, født d. 8.-9.-1983.

M.L. overtog gården i 1976 fra sine forældre Astrid M. og Svend

Lund. Ejendomsskyld 1.470.000. Areal 29,9 ha., heraf tilkøbt 1,5 ha. Der er frasolgt 1 ha. Yderligere 11 ha. er forpagtet.

Stuehuset er ombygget i 1938 og løbende moderniseret. Udbygningerne består af kvægstalde moderniseret i 1952 og 1974 samt tilbygget til ungdyr i 1979 og 1985, svine-stald fra 1930, lade fra 1938 tilbygget i 1977, maskinhus fra 1987, desuden er der udendørs køresilo og gyllekælder. Gården drives med en besætning på 45 årskøer, 65 ungdyr og 35 slagtekalve af racen SDM, desuden er der 4 årssøer, og der leveres ca. 75 slagtesvin årligt. Der er 4 traktorer og plansilo. Maskinstation bruges til en del af markarbejdet. På gården er ansat 1 fodermester og 1 skoledreng.

DYBMOSEVEJ 15, "DYBMOSE VESTERGAARD", DYBMOSE, 5560 AARUP, tlf. 64-881756.

LEIF NIELSEN, gårdejer, født d. 2.-6.-1947, søn af Marie og Johannes Nielsen, gift d. 4.-4.-1984 med Inger Pedersen, gårdejer, født d. 17.-9.-1952, datter af Edel og Gunnar Pedersen. Parret har børnene: Michael, født d. 20.-3.-1982 og Maria Kristina, født d. 23.-1.-1984.

L.N. er entreprenørarbejder. Parret overtog gården d. 18.-8.-1981.

Ejendomsskyld 1.200.000. Areal 22 ha., heraf 2,8 ha. skov. Der er forpagtet 19,8 ha. Stuehuset er opført omkr. 1912. Udbygningerne består af kvægstald ombygget og tilbygget, svinestald ombygget til kalvestald, kombineret lade og maskinhus samt løsdriftstald begge fra 1988, desuden er der udendørs køresilo og gylletank. Gården drives med en besætning på 24 årskøer, 25 ungdyr og 3 slagtekalve af racerne SDM og RDM. Planteproduktionens salgsafgrøder er hvede, byg, raps, sukkerroer og rug. Der er 2 traktorer, 1 sprinkleranlæg, 1 rendegraver og halmfyr. Maskinstation bruges til en del af markarbejdet.

ELLEMOSEHAVE 1, FRØBJERG, 5560 AARUP, tlf. 64-451520.

POUL ERIK NIELSEN, gårdejer, født d. 19.-7.-1947, søn af Else og Tage Nielsen, gift d. 29.-7.-1967 med Eli Hansen, postbud, født d. 16.-8.-1947, datter af Sigrid og Christian Hansen. Parret har børnene: Kim, født d. 15.-1.-1968, Pia, født d. 18.-8.-1969 og Jan, født d. 6.-10.-1975. P.E.N. overtog gården i 1974 fra Anders Christian Hansen. Ejendomsskyld 1.000.000. Areal 11,4 ha. Der er forpagtet 10 ha.

Stuehuset er genopført i 1978 efter brand. Udbygningerne består af kvægstald fra 1927 ombygget i 1976, svinestald fra 1927 renoveret i 1978, ny svinestald fra 1978, lade fra 1936 og maskinhus fra 1984. Gården drives med en besætning på 5 årsammekøer, 4 ungdyr og 11 slagtekalve af racerne Hereford og RDM. Planteproduktionens salgsafgrøder er vårraps, byg og hvede. Der er 3 traktorer, 1 mejetærsker, tårnsilo og kold lufts tørreri. Maskinstation bruges til en del af markarbejdet.

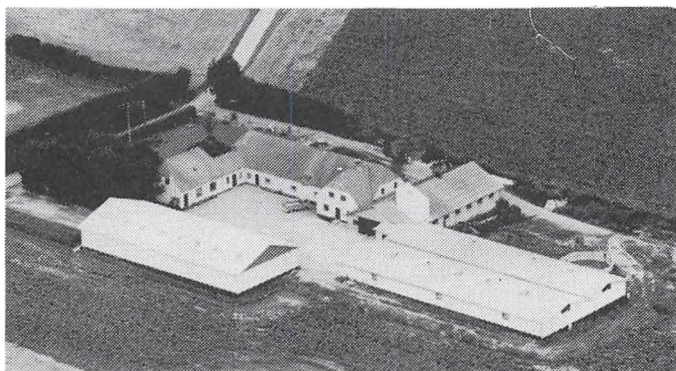

ENGVEJ 11, "GAMTOFTEN", HJERUP, 5560 AARUP, tlf. 64-433732.

HANS JENSEN, gårdejer, født d. 17.-7.-1958, søn af Inge og Erik Jensen, gift d. 2.-6.-1990 med Lone Andersen, husholdningskonsulent, født d. 12.-10.-1964, datter af Karen og Gunnar Andersen.

H.J. har været på Bygholm og Korinth landbrugsskoler. Han overtog gården i 1989 fra sin

far Erik Jensen. Gården blev i 1935 udstykket fra "Hjerupgaard".

Ejendomsskyld 1.600.000. Areal 14,2 ha., heraf 1 ha. mose. Der er forpagtet 48 ha. Stuehuset er opført i 1935 og restaureret senest i 1970. Udbygningerne består af kvægstald fra 1935 moderniseret i 1990, ny kvægstald fra 1973, svinestald fra 1976/77, kombineret lade og maskinhus fra 1978, desuden er der udendørs køresilo. Gården drives med en besætning på 38 årskøer og 40 ungdyr af racen SDM, desuden er der en slagtesvineproduktion på ca. 2.500 stk. årligt. Planteproduktionens salgsafgrøder er sukkerroer, vinterraps og foderærter. Der er 4 traktorer. Maskinstation bruges til en del af markarbejdet.

ETTERUPGÅRDSVEJ 6, "ETTERUPGAARD", ETTERUP, 5560 AARUP, tlf. 64-431139. ETHEL NIELSEN, gårdejer, født d. 16.-7.-1916, datter af Anna og Peter Petersen, gift d. 8.-11.-1942 med Jørgen Børge Nielsen, død i 1984, søn af Anna og Jørgen Nielsen. Parret har børnene: Anna Magrethe, født d. 21.-12.-1943, Kirsten, født d. 18.-3.-1945 og Jørgen Bo, født d. 23.-8.-1947.

J.B.N. overtog gården i 1958 fra sin mor Anna Nielsen. Nuværende ejer er 5. generation på gården, som er en gammel selvejer gård.

Ejendomsskyld 2.610.000. Areal 52,8 ha., heraf 4,4 ha. skov og 2,5 ha. mose. Der er bortforpagtet 41,8 ha.

Stuehuset er opført i 1908 og løbende vedligeholdt. Udbygningerne består af kvægstald, svinestald og lade alle opført i 1959 efter brand.

FRØBJERGVEJ 52, "HEDAMGAARD", FRØBJERG, 5560 AARUP, tlf. 64-451106. HAKON og STEFAN MEHL-LUDVIGSEN, gårdejere. H.M.L. er født d. 10.-1.-1938, søn af Johanne Vilhelmine og Karl L. Ludvigsen, gift d. 26.-6.-1966 med Else Merete Bloch-Jørgensen, direktør, født d. 17.-9.-1942, datter af Ellen og Ove Bloch-Jørgensen. Parret har børnene: Stefan, født d. 9.-12.-1967, Anne Katrine, født d. 2.-4.-1971 og Camilla, født d. 18.-9.-1972.

E.M.B.J. er fabrikant af fiberarmede tørmørtler. H.M.L. har været på Lyngby Landbrugsskole. Han overtog gården i 1978 fra sin far Karl L. Ludvigsen. Gården har siden 1644 været slægtsgård og var fæstegård under "Erholm".

Ejendomsskyld 1.280.000. Areal 22 ha., heraf 1,1 ha. skov. Der er bortforpagtet 19,3 ha.

Stuehuset er opført i 1914 og løbende vedligeholdt. Udbygningerne består af kvægstald fra 1870 ombygget til svinestald i 1978, svinestald fra 1900 renoveret i 1952, lade fra 1870-1880 og maskinhus ombygget i 1948. Alle bygningerne er ombygget til produktionslokaler. Gården drives med en besætning på 6 moderfår og 2 væddere samt 9 lam af racen Gotlandsk Pelsfår. Der er 2 traktorer.

FRØBJERGVEJ 54, "BØGEBJERGGAARD", FRØBJERG, 5560 AARUP, tlf. 64-451305. ASGER MØLLER, gårdejer, født d. 29.-6.-1938, søn af Agnes og Bernhard Møller, gift d. 5.-9.-1970 med Tove Vester, sygeplejerske, født d. 5.-9.-1941, datter af Ruth og Jens Vester. Parret har børnene: Lars Henrik, født d. 9.-4.-1971 og Christian, født d. 26.-3.-1975.

A.M. har været på Dalum Landbrugsskole. Han overtog gården i 1965 fra sin far Bernhard Møller. Nuværende ejer er 5. generation på gården, som tidligere var fæstegård under "Erholm".

Ejendomsskyld 1.610.000. Areal 40,7 ha., heraf tilkøbt 11 ha. Der er 0,5 ha. mose og 4,5 ha. skov.

Stuehuset er opført i 1725 og tilbygget i 1771 samt restaureret i 1968/69. Udbygningerne består af kvægstald fra 1876 moderniseret i 1957 og 1974, lade fra 1975 og maskinhus fra 1982. Gården drives udelukkende med planteproduktion bestående af vinterraps, hvede og vinterbyg. Der er 3 traktorer og halmfyr. Maskinstation bruges til en del af markarbejdet. A.M. driver desuden "Smedegaarden", Frøbjergvej 59, 5560 Aarup, på denne ejendom bor A.M.'s mor Agnes Møller.

FRØBJERGVEJ 55, FRØBJERG, 5560 AARUP, tlf. 64-451232.

OLE NIELSEN, gårdejer, født d. 3.-3.-1964, søn af Ruth og Mogens Nielsen, bor sammen med Helena Hansen, lagerarbejder, født d. 21.-4.-1966, datter af Gudrun og Alfred Hansen.

O.N. er maskinfører og har været på Korinth og Bygholm landbrugsskoler. Han overtog gården d. 1.-11.-1987 fra Kurt Grønhøj.

Ejendomsskyld 1.230.000. Areal 29,8 ha.

Stuehuset er opført i 1776 og restaureret senest i 1986. Udbygningerne består af kvægstald fra 1913 om- og tilbygget i 1967 og ombygget til svinestald i 1981-86, svinestald fra 1914 ombygget senest i 1981-86, kombineret lade og maskinhus fra 1919 ombygget til svinesti i 1986. Gården drives med en besætning på 3 års ammekøer og 9 slagtekalve af racerne Jersey og Limousine. Planteproduktionens salgsafgrøder er byg, hvede, rug og sukkerroer. Der er 2 traktorer og 1 mejetærsker.

FRØBJERGVEJ 57, FRØBJERG, 5560 AARUP, tlf. 64-451137.

PEDER ØSTERBY, gårdejer, født d. 20.-5.-1914, gift d. 5.-5.-1939 med Marna Østerby, medhjælpende hustru, født d. 2.-3.-1913. Parret har børnene: Kirsten, født d. 14.-3.-1941, Elisabeth, født d. 12.-3.-1945, Ada, født d. 19.-3.-1949 og Jørgen Christian, født d. 9.-2.-1953.

P.Ø. overtog gården i 1939 fra Mads Chr. Larsen. Gården var tidligere fæstegård under "Erholm".

Ejendomsskyld 1.200.000. Areal 23,3 ha., der er frasolgt 2 ha. Der er 2 ha. skov. Stuehuset er opført i 1867 og løbende vedligeholdt. Udbygningerne består af kvægstald fra omkr. 1850 senere udvidet, svinestald fra omkr. 1850 og maskinhus fra 1975, desuden er der lade senere ombygget til svin. Gården drives med en slagtesvineproduktion på ca. 210 stk. årligt. Planteproduktionens salgsafgrøder er hvede, byg, havre og vårraps. Der er 1 traktor, plansilo og kold lufts tørreri. Maskinstation bruges til en del af markarbejdet.

FRØBJERGVEJ 63, "FRØBJERGGAARD", FRØBJERG, 5560 AARUP, tlf. 64-451240. ERIK ULSKOV MADSEN, gårdejer, født d. 26.-9.-1965, søn af Anne M. og Thorvald Ulskov Madsen.

E.U.M. har været på Korinth Landbrugsskole. Han overtog gården i 1987 fra Georg Andersen.

Ejendomsskyld 1.470.000. Areal 30,5 ha.

Stuehuset er opført omkr. 1900 og restaureret fra 1987-90. Udbygningerne består af kvægstald og svinestald samt kombineret lade og maskinhus alle fra omkr. 1900. Gården drives udelukkende med planteproduktion bestående af sukkerroer, vinterraps, hvede og byg. E.U.M. driver gården sammen med Nydamsvej 18, Frøbjerg, 5560 Aarup. Maskinstation bruges til en del af markarbejdet.

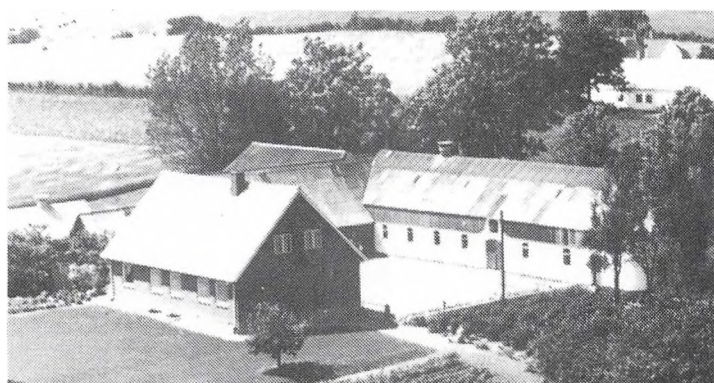

FRØBJERGVEJ 66, "TJENERGAARDEN", FRØBJERG, 5560 AARUP, tlf. 64-451130.

POUL NIELSEN, gårdejer, født d. 23.-9.-1932, søn af Nanny og Christian Nielsen, gift d. 3.-6.-1961 med Astrid Jørgensen, medhjælpende hustru, født d. 8.-3.-1940, datter af Ellen og Jørgen Jørgensen. Parret har sønnerne: Morten, født d. 31.-3.-1963, Mikael, født d. 7.-1.-1965 og Søren, født d. 17.-8.-1966.

P.N. forpagtede gården fra 1961 til overtagelsen i 1966 fra sin far Christian Nielsen. Ejendomsskyld 1.280.000. Areal 20,2 ha., derudover er der forpagtet 40,2 ha.

Stuehuset er opført i 1956. Udbygningerne består af kvægstald renoveret i 1968, ungdyrstald fra 1979, svinestald ombygget til kvægstald i 1968, lade fra 1933 og maskinhus fra 1973, desuden er der udendørs køresilo. Gården drives med en besætning på 50 årskøer, 50 ungdyr og 25 slagtekalve af blandet race. Planteproduktionens salgsafgrøder er sukkerroer, vinterraps, hvede og byg. Der er 3 traktorer. Maskinstation bruges til en del af markarbejdet. På gården er ansat 1 medhjælper.

FRØBJERGVEJ 69, "WESTGAARDEN", FRØBJERG, 5560 AARUP, tlf. 64-451056. JENS JACOB WEST, gårdejer, født d. 27.-5.-1932, søn af Valborg og Anders West, gift d. 3.-4.-1981 med Else Hansen, medhjælpende hustru, født d. 22.-11.-1943, datter af Marie og Hans Hansen. Parret har sønnerne: Søren, født d. 22.-3.-1968 og Mads, født d. 21.-4.-1982.

J.J.W. har været på Korinth Landbrugsskole. Han overtog gården i 1965 efter sin far Anders West. Nuværende ejer er mindst 12. generation på gården, som har været i slægtens eje siden 1644, den er muligvis udstykket fra "Frøbjerghus". På jorden findes 2 bavnehøje, hvoraf den ene blev afstået i 1913 til den historiske mindeplads Frøbjerg Bavnehøj.

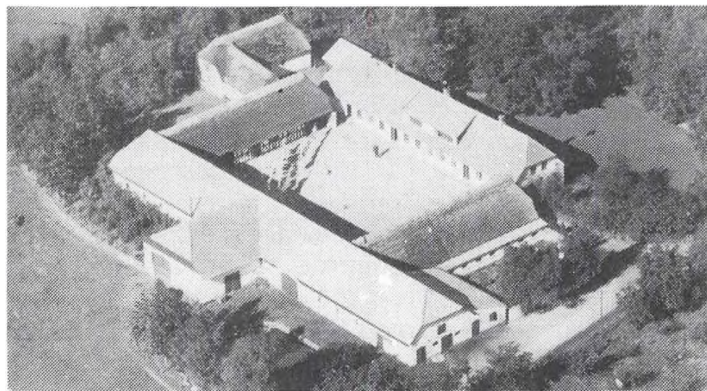

Ejendomsskyld 1.900.000. Areal 51,5 ha., heraf 10 ha. skov.

"Westgaarden"s stuehus er opført i 1813 og løbende vedligeholdt. Udbygningerne består af kvægstald, svinestald og lade alle fra omkr. 1900, maskinhus fra 1960, desuden er der udendørs køresilo. Nogle af bygningerne er sulebygninger fra 1813. Gården drives med en besætning på 10 årssøer, der leveres ca. 150 slagtesvin årligt, desuden er der 7 års am-

mekøer og 5 ungdyr af blandet race. Planteproduktionens salgsafgrøder er sukkerroer, vinterraps, hvede og maltbyg. Der er 3 traktorer, 1 mejetærsker, plansilo, varm og kold lufts tørreri samt halmfyr. Maskinstation bruges til en del af markarbejdet.

FRØBJERGVEJ 70, "HØJAGERGAARD", FRØBJERG, 5560 AARUP.

IB LARS LARSEN, gårdejer, født d. 11.-7.-1958, søn af Edel og Hans Jørgen Larsen. I.L.L. er traktorfører, han har været på Korinth og Dalum landbrugsskoler. Gården blev overtaget i 1984.

Ejendomsskyld 860.000. Areal 12 ha.

Bygningerne består af stuehus, kvægstald, svinestald og lade. Gården drives udelukkende med planteproduktion bestående af vinterraps, byg og hvede. Der er plansilo og kold lufts tørreri.

FRØBJERGVEJ 72, FRØBJERG, 5560 AARUP, tlf. 64-451211.

OLE EJBY, gårdejer, født d. 4.-7.-1952, søn af Anna og Ivar Ejby.

O.E. arbejder som chauffør og har været på Dalum Landbrugsskole. Han overtog gården d. 1.-4.-1984 fra sin far Ivar Ejby. Gården er tidligere fæstegård under "Erholm".

Ejendomsskyld 990.000. Areal 16,5 ha.

Stuehuset er opført i 1930 og løbende vedligeholdt. Udbygningerne består af kvægstald, svinestald, hestestald ombygget i 1981 til svinestald samt kombineret lade og maskinhus alle fra 1930, desuden er der udendørs køresilo og fodersilo. Gården drives udelukkende med planteproduktion bestående af sukkerroer, maltbyg, rug og vinterraps. Der er 2 traktorer. O.E.'s mor har fribolig på gården.



FRØBJERGVEJ 100, "FRØBJERGLUND", FRØBJERG, 5560 AARUP, tlf. 64-451187.

VIGGO NIELSEN, gårdejer, født d. 31.-3.-1937, søn af Viola og Christian Nielsen, gift d. 13.-6.-1964 med Marie Nielsen, medhjælpende hustru, født d. 1.-4.-1938, datter af Hansine og Marius Nielsen. Parret har sønnen Steen, født d. 31.-12.-1964.

V.N. er chauffør. Han overtog gården i 1964 fra sin far Christian Nielsen.

Ejendomsskyld 1.140.000. Areal 23,7 ha., heraf 2,2 ha. skov og mose. Der er bortforpagtet 21,5 ha.

Stuehuset er opført i 1843 og løbende restaureret. Udbygningerne består af kvægstald fra 1843 ombygget flere gange, svinestald fra 1843 ombygget til kvægstald i 1967, lade fra 1967 og maskinhus fra 1969. Der er 2 traktorer og halmfyr.

FRØBJERG VÆNGE 13, "VÆNGELØKKEHUS", FRØBJERG VÆNGE, 5560 AARUP, tlf. 64-451223.

SVEND ERIK OLSEN, gårdejer, født d. 21.-2.-1932, søn af Jørgine og Jens Olsen, gift

d. 28.-4.-1956 med Else Hansen, medhjælpende hustru, født d. 2.-4.-1936, datter af Ester og Hans Peter Hansen. Parret har børnene: Poul Ege, født d. 7.-10.-1957, Birgit, født d. 2.-6.-1959, Jens Steen, født d. 25.-4.-1963 og Hans Bjarne, født d. 2.-12.-1966. S.E.O. overtog gården i 1963 fra sine forældre Jørgine og Jens Olsen. Nuværende ejer er 3. generation på gården.

Ejendomsskyld 1.050.000. Areal 17,1 ha., heraf tilkøbt 8 ha. Der er forpagtet 7,5 ha. Stuehuset er opført omkr. 1800 og løbende restaureret. Udbygningerne består af kvægstald fra 1920 senere moderniseret, svinestald fra 1968 senere ombygget til kvægstald, lade og maskinhus fra 1974, desuden er der udendørs køresilo. Gården drives med en besætning på 28 årskøer, 37 ungdyr og 15 slagtekalve af racen SDM. Planteproduktionens slagsafgrøder er sukkerroer, hvede og byg. Der er 2 traktorer, 1 mejetærsker, plan- og kornsilo samt varm og kold lufts tørreri. Maskinstation bruges til en del af markarbejdet.

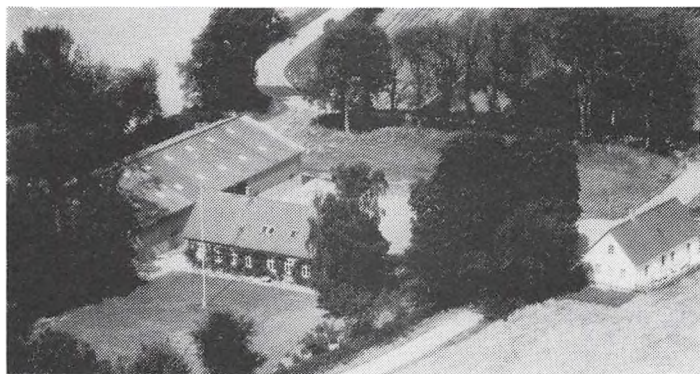

FRØBJERG VÆNGE 31, "CHRISTIANS-EJE", ORTE, 5560 AARUP, tlf. 64-451299.

JES KROGAARD HANSEN, gård-ejer, født d. 23.-12.-1962, søn af Anna Marie og Knud Hansen, bor sammen med Helle Christensen, revisorassistent, født d. 2.-11.-1965, datter af Gudrun og Frode Christensen.

J.K.H. har været på Korinth Landbrugsskole. Han overtog gården

d. 1.-2.-1986 fra Ole J. Løchte.

Ejendomsskyld 2.800.000. Areal 64 ha., heraf 10 ha. skov. Der er forpagtet 110 ha. Stuehuset er opført i 1887 og løbende moderniseret. Udbygningerne består af svine-stald fra 1966, kombineret lade og maskinhus opført efter brand i 1975, desuden er der gylletank. Gården drives med en slagtesvineproduktion på ca. 1.500 stk. årligt. Planteproduktionens salgsafgrøder er sukkerroer, hvede, maltbyg, vinterbyg og vinterraps. Der er 3 traktorer, 1 mejetærsker, 1 rendegraver, plansilo samt varm og kold lufts tørreri. På gården er ansat 1 medhjælper.

GL.ETTERUP 12, "STENSGAARD", GL.ETTERUP, 5560 AARUP, tlf. 64-431022.

JENS SIMONSEN, gårdejer, født d. 19.-5.-1929, søn af Marie og Marinus Simonsen, gift d. 9.-5.-1953 med Karen Dahl, medhjælpende hustru, født d. 18.-9.-1934, datter af Anna og Christian Dahl. Parret har børnene: Ib, født d. 30.-11.-1953, Bjarne, født d. 14.-1.-1958 og Berit, født d. 12.-10.-1959.

J.S. forpagtede gården fra 1963 til overtagelsen i 1970 fra Kirstine Barlebo.

Ejendomsskyld 2.300.000. Areal 49,7 ha., heraf tilkøbt 12 ha. Der er 2 ha. skov og mose.

Stuehuset er opført omkr. 1840 og senest restaureret i 1986. Udbygningerne består af kvægstald fra 1924 ombygget i 1970, svinestald fra 1970, kombineret lade og maskinhus fra 1982, desuden er der udendørs køresilo. Gården drives med en besætning på 49 årskøer, 35 ungdyr og 20 slagtekalve af racen Jersey, desuden er der en slagtesvineproduktion på ca. 300 stk. årligt. Planteproduktionens salgsafgrøder er maltbyg, hvede og byg. Der er 2 traktorer og plansilo. Maskinstation bruges til en del af markarbejdet. På gården er ansat 1 fodermester.

HJERUPVEJ 1, "CHRISTIANSMINDE", HJERUP, 5560 AARUP, tlf. 64-791151.

JØRGEN STAUGAARD, gårdejer, født d. 2.-7.-1934, søn af Agnes og Marius Pedersen, gift d. 9.-3.-1957 med Gurli Madsen, medhjælpende hustru, født d. 6.-6.-1934, datter af Marie og Chresten Madsen. Parret har børnene: Helle, født d. 23.-7.-1960, Laura, født d. 21.-8.-1968, Maria, født d. 15.-6.-1975 og Hans Jørgen, født d. 25.-11.-1977. J.S. har været på Haslev Landbrugsskole. Han overtog gården d. 1.-1.-1957 fra Marius Andersen. Gården var indtil 1920 slægtsgård.

Ejendomsskyld 5.200.000. Areal ca. 120 ha., heraf tilkøbt 84 ha. Der er 1 ha. kratskov

og granplantage.

Stuehuset er opført omkr. 1850 og restaureret i 1970-74. Udbygningerne består af kvægstald opført efter brand i 1944, svinestald ombygget i 1958/59, maskinhus fra 1979, desuden er der udendørs køresilo. Gården drives med en besætning på 70 årskøer, 100 ungdyr og 30 slagtekalve af racen SDM. Planteproduktionens salgsafgrøder er sukkerroer, maltbyg, hvede, vinterraps og foderærter. Der er 8 traktorer, 1 mejetærsker, 1 roeoptager, 1 rendegraver, plansilo, varm lufts tørreri samt halmfyr. På gården er ansat 1 fodermester og 2 medhjælpere. J.S. driver desuden Skovvangsvej 44, Barløse, 5610 Assens, og Hjerupvej 5, Hjerup, 5560 Aarup. Ovenstående oplysninger omfatter alle 3 gårde.

HJERUPVEJ 15, "DAMGAARD", HJERUP, 5560 AARUP, tlf. 64-791007.

JOHANNES ERIKSEN, gårdejer, født d. 1.-4.-1953, søn af Kirstine og Hans Eriksen. J.E. har været på Byholm Landbrugsskole. Han overtog gården i 1984 efter sin far Hans Eriksen. Nuværende ejer er mindst 5. generation på gården, som indtil 1916/17 var fæstegård under Wedelsborg.

Ejendomsskyld 1.660.000. Areal 44,4 ha., heraf tilkøbt 7,2 ha. Der er 3 ha. eng, mose og kratkov.

Stuehuset er opført i 1975. Udbygningerne består af kvægstald og lade fra 1924, svinestald ombygget i 1953 og maskinhus fra 1953. Gården drives med en slagtesvineproduktion på ca. 400 stk. årligt. Planteproduktionens salgsafgrøder er sukkerroer og byg. J.E. driver gården sammen med "Hjerupgaard", Skovvangsvej 68, 5560 Aarup.

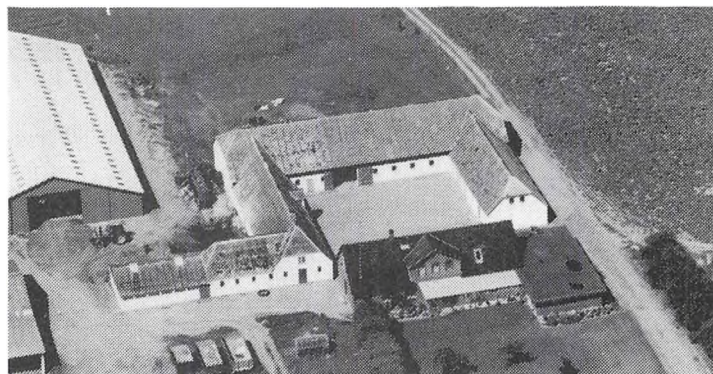

HJERUPVEJ 18, "FÆLLESEJE", HJERUP, 5560 AARUP, tlf. 64-791232.

NIELS RASMUSSEN, gårdejer, født d. 4.-6.-1925, søn af Kirstine Marie og Christian Rasmussen, gift d. 10.-5.-1962 med Ane-Lise Sørensen, medhjælpende hustru, født d. 12.-11.-1934, datter af Franciska og Søren Sørensen. Parret har børnene: Marianne, født d. 7.-12.-1964, Søren Peder, født d. 6.-8.-1967 og Dorthe

Kirstine, født d. 31.-7.-1969.

N.R. driver Hjerup Maskinstation og har været på Korinth Landbrugsskole, han er medlem af bestyrelsen for Roedyrkerforeningen. Han overtog gården i 1967 fra Jens Chr. Laursen. Gården var indtil 1916 fæstegård under Wedelsborg.

Ejendomsskyld 3.700.000. Areal 100 ha., heraf tilkøbt 41,8 ha. Der er 1,5 ha. skov. Yderligere 165 ha. er forpagtet.

Stuehuset er opført i 1898 og løbende vedligeholdt. Udbygningerne består af kvægstald, svinestald og lade alle ombygget i 1930-40, maskinhuse fra 1964 og 1978. Gården drives med en besætning på 3 års ammekøer og 3 ungdyr af racen Limousine. Planteproduktionens salgsafgrøder er sukkerroer, hvede, maltbyg, rug, vinterraps og gulerødder. Der er 6 traktorer, 3 mejetærskere, 1 maskinmarkvandingsanlæg, 1 rendegraver, 1 gummiged, plansilo, varm og kold lufts tørreri samt halmfyr. På gården er ansat 3 medhjælpere.

HJERUPVEJ 29, "SØHOLM", HJERUP, 5560 AARUP, tlf. 64-791015.

BENT ANDERSEN, gårdejer, født d. 10.-3.-1930, søn af Betty og Hans Jørgen Andersen, gift d. 12.-5.-1956 med Anne Marie Langkjær, medhjælpende hustru, født d. 7.-5.-1935, datter af Gerda og Svend Langkjær. Parret har børnene: Anders, født d. 27.-7.-1963, Martin, født d. 15.-3.-1965 og Mette, født d. 22.-3.-1967.

B.A. har været på Dalum Landbrugsskole. Han overtog gården i 1956 fra Richard Jensen. Gården blev i 1928 udstykket fra "Billeskov".

Ejendomsskyld 550.000. Areal 9 ha., heraf 1 ha. eng.

Stuehuset er opført i 1928 og løbende vedligeholdt. Udbygningerne består af kvægstald

og svinestald fra 1928 samt maskinhus i 1987, desuden er der udendørs køresilo. Gården drives med en besætning på 10 årskøer, 10 ungdyr og 5 slagtekalve af racen Jersey, desuden er der 5 årssøer, og der produceres 75 smågrise årligt. Planteproduktionens salgsafgrøder er sukkerroer og kartofler. Der er 3 traktorer og 1 sprinklermarkvandingssystem.



HÆKKEBØLLEVEJ 19, "LINDEGAARD", HÆKKEBØLLE, 5560 AARUP, tlf. 64-431552.

ANTON KOLD LEBÆK, gårdejer, født d. 3.-1.-1933, søn af Dagny og Niels Peter Kold Lebæk, gift d. 22.-11.-1960 med Marie Hansen, rengøringsassistent, født d. 6.-7.-1939, datter af Else Marie og Karl Hansen. Parret har børnene: Else, født d. 12.-4.-1965, Kirsten, født d. 11.-10.-1967 og Klaus, født d. 20.-2.-1972.

A.K.L. har været på Korinth Landbrugsskole. Han overtog gården i 1960 fra Peder Andersen.

Ejendomsskyld 880.000. Areal 8,4 ha., der er forpagtet 6,9 ha.

Stuehuset er opført i 1897 og løbende moderniseret. Udbygningerne består af kvægstald fra 1897 ombygget til svinestald i 1970, svinestald fra 1970, lade fra 1897 delvis ombygget til svinesti, samt maskinhus fra 1977. Gården drives med en besætning på 30 årssøer, og der produceres ca. 600 slagtesvin årligt. Planteproduktionens salgsafgrøder er sukkerroer, vårraps, hvede, byg og rug. Der er 2 traktorer, tårnsilo, kold lufts tørreri samt halmfyr. Maskinstation bruges til en del af markarbejdet.

HÆKKEBØLLEVEJ 22, "HÆKKEBØLLEGAARD", HÆKKEBØLLE, 5560 AARUP, tlf. 64-431254.

ERLING ESKELEND LERCHE-SIMONSEN, gårdejer, født d. 30.-3.-1944, søn af Astrid og Erik Lerche-Simonsen, gift d. 1.-5.-1971 med Betty Kongstad Jørgensen, medhjælpende hustru, født d. 25.-12.-1948, datter af Edith Kongstad og Alfred Jørgensen. Parret har børnene: Peter, født d. 7.-2.-1973 og Gitte, født d. 23.-7.-1975.

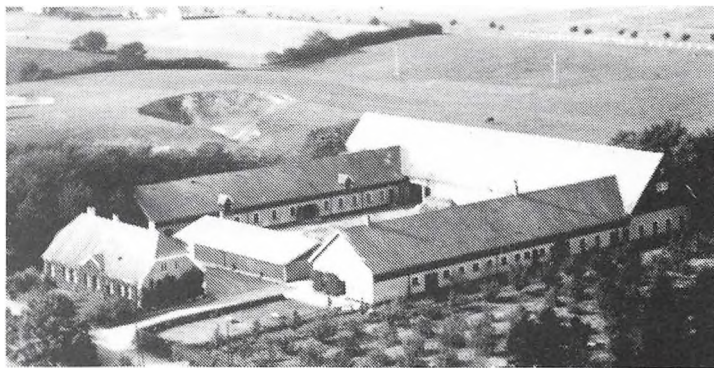

E.E.L.S. har været på Næsgaard Landbrugsskole. Han overtog gården d. 1.-7.-1983 fra Bente Skodborg Jensen.

Ejendomsskyld 3.990.000. Areal 83 ha.

Stuehuset er opført i 1914. Udbygningerne består af kvægstald fra 1914 senere ombygget til svinestald, svinestalde fra 1914 og 1986, lade fra 1914, desuden er der gylletank. Gården drives med en besætning på 300 årssøer, der produceres 6.000 smågrise og 1.000 slagtesvin årligt. Planteproduktionens salgsafgrøder er sukkerroer, hvede og byg. På gården er ansat 1 fodermester og 2 medhjælpere. Stalden drives som I/S sammen med 2 andre. E.E.L.S. driver desuden Hovvej 56, Håre, 5591 Gelsted, Ejby Kommune.

HÆKKEBØLLEVEJ 27, "TOFTEGAARD", HÆKKEBØLLE, 5560 AARUP, tlf. 64-431117. HANS OTTO ANDERSEN, gårdejer, født d. 18.-9.-1931, søn af Kirstine og Laurits Andersen, gift d. 28.-6.-1959 med Ellen Funk, medhjælpende hustru, født d. 27.-7.-1931, datter af Hansine og Johannes Funk. Parret har datteren Kirsten, født d. 8.-5.-1960.

H.O.A. har været på Korinth Landbrugsskole. Han overtog gården d. 1.-7.-1959 fra

Laurits Larsen. Nuværende ejer er 4. generation på gården, som indtil 1952 var fæstegård under "Erholm".

Ejendomsskyld 1.280.000. Areal 21 ha., der er frasolgt 2,8 ha. Der er 1,1 ha. skov. Stuehuset er opført i 1870 og løbende vedligeholdt. Udbygningerne består af kvægstald fra 1955/56 renoveret i 1970 og indrettet til goldsobokse, svinestalde fra 1960 og 1964, lade fra 1976 og maskinhus fra 1931 udvidet i 1972. Gården drives med en besætning på 22 årssøer, der produceres ca. 400 slagtesvin årligt. Planteproduktionens salgsafgrøder er maltbyg, vårraps og hvede. Der er 1 traktor, 1 halmballepresser, plansilo samt kold lufts tørreri. Maskinstation bruges til en del af markarbejdet.

HÅREVEJ 15, "TOPGAARDEN", FAURSKOV, 5560 AARUP, tlf. 64-491666.

HANS CHRISTOPHERSEN, gårdejer, født d. 9.-2.-1936, søn af Ellen og Ejnar Christophersen, gift i 1987 med Elin Dam Christensen, sygeplejerske, født d. 10.-4.-1953, datter af Edith Christensen. Parret har børnene: Pernille, født d. 17.-4.-1976 og Sine, født d. 28.-3.-1981.

H.C. er rugeriejer og har været på Fjerkræskolen i Middelfart. Han overtog gården i 1975.

Ejendomsskyld 1.180.000. Areal 39 ha., heraf 14 ha. skov og 25 ha. granplantage. Stuehuset er løbende moderniseret. Udbygningerne består af hestestald, rugeri samt kombineret lade og maskinhus. Gården drives med travopdræt på 15 travheste, 1 avls hingst og 4 avlshopper samt 10 åringer og plage. Planteproduktionens salgsafgrøder er juletræer til eksport. Der er 1 traktor samt skovmaskiner. På gården er ansat 4 medhjælpere. H.C. driver desuden rugerivirksomhed på Ørslevvej 20, "Ellesø", 5592 Ejby.



HÅREVEJ 25, "FAURSKOV MØLLE", FAURSKOV, 5560 AARUP, tlf. 64-491008.

HANS HANSEN, gårdejer, født d. 28.-12.-1929, søn af Helga og Hans Hansen, gift d. 3.-1.-1957 med Riemor Stage, husmor, født d. 16.-10.-1934, datter af Anna og Søren Stage. Parret har børnene: Hans, født d. 11.-7.-1957, Lise Lotte, født d. 11.-3.-1960 og Steen, født d. 6.-12.-1961. H.H. har været på Dalum Land-

brugsskole. Han overtog gården d. 15.-5.-1969 fra sin far Hans Hansen. Gården har været slægtsgård siden 1623. Der har været vandmølle på gården, som omkr. 1870 er overgået til uldspinderi, der blev drevet af vandturbine. Der var såvel væveri som udsalg.

Ejendomsskyld 1.240.000. Areal 34,7 ha., heraf tilkøbt 6,8 ha. Der er frasolgt 0,5 ha. Der er 4 ha. eng, 10,5 ha. kratskov, grusgrav og mose. Yderligere 25,4 ha. er forpagtet.

Stuehuset er ombygget i 1917 og løbende vedligeholdt. Udbygningerne består af kvægstald ombygget til svinestald i 1976, svinestald fra omkr 1900, ny svinestald fra 1970, maskinhus fra 1981, desuden er der lade. Gården drives med en besætning på 16 årssøer, der produceres ca. 300 slagtesvin årligt. Planteproduktionens salgsafgrøder er sukkerroer, foderærter, vårraps, hvede og byg. Der er 2 traktorer og 1 mejetærsker. Maskinstation bruges til en del af markarbejdet.

JARLEBJERGGYDEN 22, "VEDAGERGAARD", KERTE, 5560 AARUP, tlf. 64-432388.

FREDE SERUP PEDERSEN, gårdejer, født d. 17.-1.-1952, søn af Gudrun og Peder Pedersen, gift d. 14.-4.-1979 med Birgitte Larsen, pædagog, født d. 10.-10.-1952, datter af Marie og Laurids Larsen. Parret har børnene: Jacob, født d. 13.-10.-1979, Rune, født d. 10.-12.-1981 og Tine, født d. 15.-10.-1986.

F.S.P. har været på Næsgaard Landbrugsskole. Han overtog gården d. 1.-8.-1978 efter sin far Peder Pedersen. Nuværende ejer er 3. generation på gården, som er tidligere udflyttergård fra Kerte i 1866 og fæstegård under Wedelsborg.

Ejendomsskyld 1.900.000. Areal 33 ha., heraf tilkøbt 8 ha. Der forpagtet 17 ha. Stuehuset er opført i 1866 og løbende moderniseret. Udbygningerne består af kvægstalde fra 1953 og 1984, lade fra 1964, desuden er der maskinhus, gylletank og uden-dørs køresilo. Gården drives med en besætning på 70 årskøer og 70 ungdyr af racen RDM. Planteproduktionens salgsafgrøder er sukkerroer, hvede og byg. Der er 4 traktorer og 1 mejetærsker. Maskinstation bruges til en del af markarbejdet. På gården er ansat 1 medhjælper.

KASLUNDVEJ 12, "SØNDERGAARD", ØRSBJERG, 5560 AARUP.

LARS NØRREGAARD, gårdejer. Omtales under Myllerupgyden 2, Myllerup, 5610 Assens.

L.N. overtog gården i 1962 fra Niels Horsemose.

Ejendomsskyld 1.500.000. Areal 27 ha.

Bygningerne er nedrevet i 1991. Gården drives sammen med Myllerupgyden 2, Myllerup, 5610 Assens. L.N. drives desuden Kaslundvej 31, 5560 Aarup.



KASLUNDVEJ 14, "ØSTERGAARD", ØRSBJERG, 5560 AARUP, tlf. 64-431370.

JØRGEN CHRISTENSEN, gård-ejer, født d. 9.-5.-1925, søn af Mette Stjerne og Jens Christensen, gift d. 5.-5.-1951 med Anna-Lykke Madsen, medhjælpende hustru, født d. 23.-4.-1925, datter af Marie og Sigvald Madsen. Parret har børnene: Søren, født d. 1.-7.-1954, Jens Ole, født d. 5.-9.-1958, Kirsten Marie, født d.

24.-4.-1960 og Dorthe, født d. 26.-6.-1965.

J.C. har været på Vejlbj Landbrugsskole. Han overtog gården d. 1.-2.-1957 efter Svend Nielsen. Gården er tidligere fæstegård under "Billeskov".

Ejendomsskyld 1.000.000. Areal 14 ha.

Stuehuset er opført i 1907 og løbende restaureret. Udbygningerne består af kvægstald og svinestald fra omkr. 1850, lade fra 1910 og maskinhus fra 1978, desuden er der en gammel sulebygget lade. Gården drives med en besætning på 35 årssøer, der produceres ca. 700 smågrise årligt. Planteproduktionens salgsafgrøder er sukkerroer og maltbyg. Der er 2 traktorer, 1 mejetærsker, plansilo, kold lufts tørreri og brændefyr. Maskinstation bruges til en del af markarbejdet.

KASLUNDVEJ 20, "GAMMELGAARD", ØRSBJERG, 5560 AARUP, tlf. 64-431157.

EMIL MUNKHOLM, gårdejer, født d. 12.-6.-1936, søn af Magrethe og Marius Hansen, gift i 1960 med Grete Erlandsen, husmor, født d. 31.-8.-1941, datter af Gertrud og Thomas Erlandsen. Parret har børnene: Kathy, født d. 16.-9.-1960 og Jan, født d. 30.-3.-1968.

E.M. arbejder som prøvetager ved Statens Frøkontrol og har været på Ladelund Landbrugsskole. Han overtog gården d. 15.-7.-1962 fra Harald Jacobsen.

Ejendomsskyld 1.400.000. Areal 25 ha., jorden er bortforpagtet.

Stuehuset er løbende restaureret. Udbygningerne består af kvægstald fra omkr. 1850 senere renoveret, svinestalde fra omkr. 1850 og 1969, kombineret lade og maskinhus fra omkr. 1979.

KASLUNDVEJ 24, "ØRSBJERGGAARD", ØRSBJERG, 5560 AARUP, tlf. 64-431262.

KARL EJLER KARLSEN, gårdejer, født d. 26.-7.-1943, søn af Marie og Peder Karl- sen, gift d. 15.-11.-1975 med Hanna Nielsen, kontorassistent, født d. 24.-3.-1946, datter af Anna Marie Nielsen. Parret har datteren Mariane, født d. 22.-12.-1979. K.E.K. har været på Dalum Landbrugsskole. Han overtog gården d. 1.-7.-1975.

Ejendomsskyld 2.180.000. Areal 44,5 ha., der er forpagtet 9 ha.



"Ørsbjerggaard"s stuehus er opført i 1855 og løbende moderniseret. Udbygningerne består af kvægstald fra omkr. 1900 løbende renoveret, ny trimbel og nyt tag i 1956, svinestald delvis ombygget til kvægstald, lade fra 1928, maskinhuse fra 1974 og 1989, desuden er der udendørs køresilo. Gården drives med en besætning på 27 årskøer, 27 ungdyr og 15 slagtekalve af racen Jersey, desuden er der slagtesvi-

neproduktion på ca. 15 stk. årligt, desuden er der 1 års ammeko, 1 ungdyr og 1 slagtekalv af racen Hereford. Planteproduktionens salgsafgrøder er maltbyg, vinterraps og hvede. Der er 2 traktorer, 1 mejetærsker, plansilo samt varm og kold lufts tørreri. Maskinstation bruges til en del af markarbejdet. På gården er ansat 1 skoledreng.

KASLUNDVEJ 31, "LYKKEGAARD", ØRSBJERG, 5560 AARUP.

LARS NØRREGAARD, gårdejer. Omtales under Myllerupgyden 2, 5610 Assens.

L.N. overtog gården d. 1.-3.-1990.

Ejendomsskyld 1.470.000. Areal 19 ha.

Stuehuset er opført i 1882 og løbende vedligeholdt. Udbygningerne består af kvægstald fra 1882 senere ombygget til svinestald, samt svinestald og lade fra 1882. Gården drives med en slagtesvineproduktion på ca. 1.000 stk. årligt. Man har maskinfællesskab med Myllerupgyden 2, Myllerup, 5610 Assens. L.N. driver desuden Kaslundvej 12, 5560 Aarup. Stuehuset på Kaslundvej 31 er lejet ud, jorden lægges ind under Kaslundvej 12 i løbet af 1991.

KASLUNDVEJ 38, "DALGAARD", ØRSBJERG, 5560 AARUP, tlf. 64-431455.

HENNING PEDERSEN, gårdejer, født d. 15.-8.-1931, søn af Nina og Axel Pedersen, gift d. 4.-3.-1961 med Elisabeth Dalgaard, lærer, født d. 19.-4.-1930, datter af Agnes og Christian Dalgaard. H.P. har været på Dalum Landbrugsskole. Han overtog gården d. 4.-3.-1961 fra sine svigerfor-

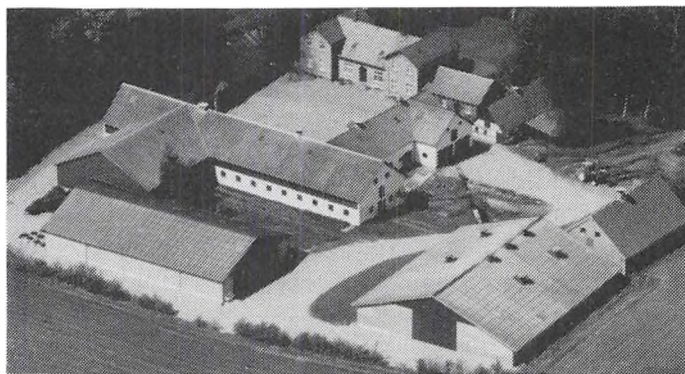

ældre Agnes og Christian Dalgaard. Gården var indtil 1855 fæstegård under "Erholm". Nuværende ejer er mindst 10. generation.

Ejendomsskyld 2.400.000. Areal 55 ha., heraf tilkøbt 5 ha. Der er 5 ha. skov.

Stuehuset er opført i 1886 og løbende vedligeholdt. Udbygningerne består af kvægstald ombygget i 1940 og i 1975 ombygget til svinestald, svinestald fra 1980, lade ombygget i 1940 og maskinhus fra 1977. Gården drives med en besætning på 70 årssøer, der produceres ca. 2.000 slagtesvin årligt. Planteproduktionens salgsafgrøder er sukkerroer, maltbyg og hvede. Der er 4 traktorer, 1 mejetærsker, 1 rendegraver, plansilo, varm og kold lufts tørreri samt brændefyr. På gården er ansat 1 medhjælper.

KERTEVEJ 15, "SKOVGAARD", KERTE, 5560 AARUP, tlf. 64-431143.

GUNNER JOHANNES MAJGAARD, gårdejer, født d. 10.-10.-1931, søn af Metha og Godtfred Majgaard, gift d. 18.-4.-1959 med Hanne Nørregaard Larsen, sygehjælper, født d. 22.-1.-1941, datter af Ellen og Niels Nørregaard Larsen. Parret har børnene: Margit, født d. 9.-7.-1959, Karin, født d. 18.-5.-1962 og Søren, født d. 5.-7.-1966. G.J.M. har været på Lundbæk Landbrugsskole. Han overtog gården i 1964 efter Hans Pedersen. Gården er tidligere fæstegård under Wedelsborg.

Ejendomsskyld 1.900.000. Areal 40 ha., heraf tilkøbt 6,1 ha. Der er forpagtet 12,1 ha. Stuehuset er opført i 1896 og løbende vedligeholdt og moderniseret. Udbygningerne består af kvægstald fra 1894 ombygget til svinestald i 1974, lade fra 1894 og maskinhus fra 1980. Gården drives udelukkende med planteproduktion bestående af sukkerroer, maltbyg, vinterraps, hvede og rug. Der er 2 traktorer, plansilo og kold lufts tørreri. Maskinstation bruges til en del af markarbejdet.

KERTEVEJ 20, "DYREGAARD", KERTE, 5560 AARUP, tlf. 64-431983.

KURT HANSEN, gårdejer, født d. 18.-12.-1955, søn af Ella og Marius Hansen, gift d. 25.-6.-1983 med Bodil Westerboe Sørensen, medhjælpende hustru, født d. 15.-4.-1957, datter af Ellen og Valdemar Westerboe Sørensen. Parret har børnene: Betina, født d. 7.-4.-1983 og Brian, født d. 14.-10.-1985.

K.H. har været på Dalum Landbrugsskole. Han overtog halvpart i gården d. 1.-8.-1986 og resten d. 1.-8.-1989 fra sin far Marius Hansen.

Ejendomsskyld 1.470.000. Areal 33,1 ha., heraf 4 ha. skov og mose. Der er forpagtet 27,5 ha.

Stuehuset er opført i 1866 og moderniseret i 1965-70. Udbygningerne består af kvægstald fra 1948, svinestald fra 1948 ombygget til kvægstald i 1975, kombineret lade og maskinhus fra 1866 ombygget omkr. 1950, desuden er der udendørs køresilo. Gården drives med en besætning på 41 årskøer og 41 ungdyr af racerne RDM og Jersey. Planteproduktionens salgsafgrøder er sukkerroer, maltbyg og hvede. Der er 3 traktorer. Maskinstation bruges til en del af markarbejdet.

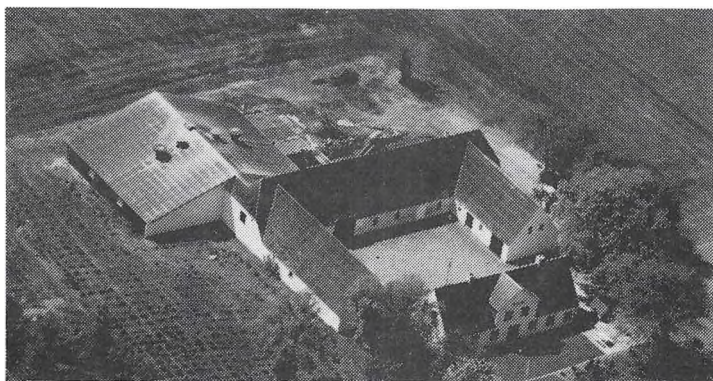

KERTEVEJ 43, "DALGAARD", KERTE, 5560 AARUP, tlf. 64-433094.

HENRIK STINGSTED, gårdejer, født d. 10.-2.-1949, søn af Kristine og Carl Gunner Rasmussen, gift d. 24.-7.-1976 med Anne-Merete Pedersen, husholdningslærer, datter af Agnete og Christian Pedersen. Parret har børnene: Michael, født d. 5.-1.-1978, Jesper, født d. 16.-7.-1980 og Marianne, født d. 1.-5.-1983.

A.M.P. er leder af Hjertecentret i Odense. H.S. overtog gården i 1986 fra Flemming Stingsted.

Ejendomsskyld 1.500.000. Areal 37 ha., heraf 5 ha. skov. Der er forpagtet 32 ha. Stuehuset er opført i 1855 og restaureret i 1953 samt løbende moderniseret. Udbygningerne består af kvægstald fra 1855 ombygget i 1953, svinestald fra 1979 og lade fra 1855. Gården drives med en slagtesvineproduktion på ca. 1.800 stk. årligt. Planteproduktionens salgsafgrøder er sukkerroer, maltbyg, juletræer, vinterraps og hvede. Der er 3 traktorer, 1 mejetærsker, plansilo samt varm og kold lufts tørreri. Maskinstation bruges til en del af markarbejdet. På gården er ansat 1 medhjælper. H.S. lejer udbygningerne på "Stuegaarden", Blangstrupvej 53, Myllerup, 5610 Assens. I udbygningerne er der 50 årssøer, og der produceres ca. 700 slagtesvin årligt.

KERTEVEJ 67, KERTE, 5560 AARUP, tlf. 64-431402.

METHA MAJGAARD, gårdejer, født d. 3.-7.-1904, datter af Maren Kirstine og Mads Peder Madsen, gift d. 14.-8.-1928 med Godtfred Majgaard, død i 1983, søn af Karen og Søren Majgaard. Parret har børnene: Inge, Gunnar og Gunhild.

Gården blev overtaget i 1945 fra Ejgil Rasmussen.

Areal 12,1 ha., heraf tilkøbt 3,3 ha. Jorden er bortforpagtet.

Stuehuset er opført i 1934 og løbende vedligeholdt. Udbygningerne består af kvægstald og svinestald fra 1934 samt lade fra 1954.

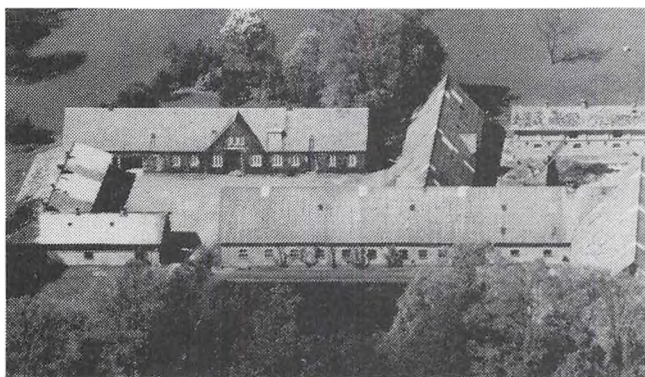

KIELSHØJVEJ 10, "KIELSHØJ", AALSBO, 5560 AARUP, tlf. 64-492121.

FLEMMING STINGSTED, proprietær, født d. 10.-8.-1943, søn af Kristine og Carl Gunnar Rasmussen, gift d. 21.-2.-1970 med Dorit Dalgaard, teknisk assistent, født d. 23.-10.-1946, datter af Lilly og Ejnar Dalgaard. Parret har børnene: Marie, født d. 6.-1.-1973 og Ole, født d. 23.-1.-1979.

F.S. driver en del maskinstation og er uddannet på Næsgaard Agerbrugsskole. Han overtog gården d. 20.-11.-1985 fra

Christian Larsen. Gården var hovedgård under "Erholm" indtil 1926.

Ejendomsskyld 3.200.000. Areal 74 ha., heraf tilkøbt 5,5 ha. Der er 2 ha. skov og 1 ha. mose. Yderligere 75 ha. er forpagtet.

Stuehuset er opført i 1901 og løbende moderniseret. Udbygningerne består af kvægstald opført i 1948 efter brand og ombygget til kornlade i 1990, svinestald og hestestald fra 1976 samt lade fra 1948. Gården drives med en slagtesvineproduktion på ca. 500 stk. årligt. Planteproduktionens salgsafgrøder er sukkerroer, foderærter, byg, rug, græsfrø og vinterraps. Der er 4 traktorer, 1 mejetærsker, 1 rendegraver, plansilo samt varm og kold lufts tørreri. På gården er ansat 1 medhjælper.

KRONBORG 11, "KRONBORGSMINDE", KRONBORG, 5560 AARUP, tlf. 64-431219.

PEDER RASMUSSEN, gårdejer, født d. 21.-4.-1923, søn af Kristine og Johannes Rasmussen, gift d. 20.-7.-1952 med Edel Søgaard, hjemmehjælpsleder, født d. 23.-7.-1930, datter af Marie og Niels Christian Søgaard. Parret har børnene: Poul Erik, født d. 10.-5.-1953, Lars, født d. 4.-2.-1955 og Bente, født d. 23.-5.-1957.

P.R. overtog gården i 1953 fra Ivar Hansen.

Ejendomsskyld 1.100.000. Areal 23,1 ha., heraf tilkøbt 11 ha. Der er 2 ha. mose og kratskov. Der er bortforpagtet 16,5 ha.

Stuehuset er opført omkr. 1875 og løbende moderniseret. Udbygningerne består af kvægstald fra 1954, svinestald fra 1954 delvis ombygget til kvægstald i 1973, lade fra 1955 og maskinhus fra 1979, desuden er der fodersilo. Gården drives med en besætning på 4 års ammekøer og 30 ungdyr af racen Jersey. Der er 2 traktorer og brændefyr.

LADEGÅRDE BYVEJ 10, "AAL-LUNDGAARD", LADEGÅRDE, 5560 AARUP, tlf. 64-431690.

HELGE STRANDGAARD HANSEN, gårdejer, født d. 18.-12.-1948, søn af Astrid og Ejner Hansen, gift d. 27.-3.-1975 med Eva Hansen, hjemmehjælper/tandtekniker, født d. 27.-5.-1950, datter af Frida og Sigurd Hansen. Parret har børnene: Britt, født d. 20.-7.-1970, Camilla, født d. 20.-12.-1975 og Helene, født d. 30.-6.-1977.



H.S.H. er medlem af bestyrelsen for Aarup og Omegns Landboforening, er skolekontaktmand i Landboforeningen samt medlem af Skatteankenævnet. Han overtog gården d. 1.-3.-1975 fra Marie Hansen.

Ejendomsskyld 3.420.000. Areal 35 ha., heraf tilkøbt 3 ha. Der er 3 ha. skov og mose. Yderligere 39,5 ha. er forpagtet.

Stuehuset er opført i 1880 og løbende moderniseret. Udbygningerne består af kvægstald fra 1879, kyllingehus fra 1982, æglægningsstalde fra 1985 og 1988, svinestald fra 1879 senere ombygget til brændehus, hestestald fra 1879 benyttes nu som lager, lade fra 1879 ombygget til korn i 1979, maskinhus fra 1979, desuden er der gylletank og fodersiloer. Gården drives med en besætning på 2 års ammekøer og 7 ungdyr af racen

SDM, desuden er der 50.000 årshønniker og 43.000 æglæggende, konsumæg. Planteproduktionens salgsafgrøder er vårbyg til fremavl, vinterhvede, sukkerroer, vinterraps og græsfrø. Der er 3 traktorer, 1 mejetærsker, 2 plansiloer samt varm og kold lufts tørreri. På gården er ansat 1 skoleelev.

LADEGÅRD MARK 10, "FRØLUND", LADEGÅRD MARK, 5560 AARUP, tlf. 64-471039.

POUL FREDENSBORG, gårdejer, født d. 8.-1.-1927, søn af Olga og Thorvald Christensen Fredensborg, gift d. 14.-5.-1963 med Ingrid Limkilde Hansen, husmor, født d. 9.-1.-1942, datter af Maren og Aksel Hansen. Parret har børnene: Carl Christian, født d. 1.-7.-1964, Mette, født d. 22.-6.-1967 og Martin, født d. 29.-8.-1972.

P.F. arbejder som arbejdsmand. Han overtog gården i 1962 fra sin far Thorvald Christensen Fredensborg.

Ejendomsskyld 860.000. Areal 13,8 ha., heraf tilkøbt 8 ha. Der er 2 ha. mose. Stuehuset er opført i 1919 og restaureret i 1971. Udbygningerne består af kvægstald fra 1919 løbende renoveret, svinestald fra 1969, kombineret lade og maskinhus fra 1973, desuden er der udendørs køresilo. Gården drives med en besætning på 7 års ammekøer, 3 ungdyr og 8 slagtekalve af racen Simmentaler. Planteproduktionens salgsafgrøder er sukkerroer og maltbyg. Der er 2 traktorer. Maskinstation bruges til en del af markarbejdet.



LADEGÅRD MARK 27, LADEGÅRD MARK, 5560 AARUP, tlf. 64-471091.

EGON RASMUSSEN, gårdejer, født d. 16.-3.-1927, søn af Marie og Christian Rasmussen.

E.R. er medlem af kommunalbestyrelsen i Aarup Kommune og var borgmester fra 1974-1988. Han overtog gården i 1972 fra sin far Christian Rasmussen.

Ejendomsskyld 880.000. Areal 18,1 ha., heraf tilkøbt 9,9 ha.

Der er 1 ha. mose. Yderligere 2,8 ha. er forpagtet.

Stuehuset er opført omkr. 1880 og løbende moderniseret. Udbygningerne består af kvægstald og svinestald fra omkr. 1880 begge senere renoveret, lade fra 1937 og maskinhus fra 1970. Gården drives udelukkende med planteproduktion bestående af vinterraps, hvede og byg. Der er 2 traktorer og tårnsilo. Maskinstation bruges til en del af markarbejdet. Søsteren Ingrid Rasmussen bor på gården.

LADEGÅRDSSKOV 7, LADEGÅRDSSKOV, 5560 AARUP.

PETER MADSEN, gårdejer. Omtales under Stævnevej 23, Helnæs, 5631 Ebberup, Assens Kommune. P.M. overtog gården fra sine forældre Mary og Svend Madsen. Areal 10 ha., heraf 0,5 ha. skov og eng.

LADEGÅRDSSKOV 8, "HANNE-LUND", LADEGÅRDSSKOV, 5560 AARUP, tlf. 64-432333.

MOGENS MØLLEGAARD, gård-ejer, født d. 2.-5.-1937, søn af Elna og Tage Møllegaard, gift d. 28.-1.-1984 med Hanne Hansen, designer, født d. 15.-3.-1942, datter af Else og Bernhard Hansen. M.M. er skolelærer og har været på Dalum Landbrugsskole. Han overtog gården d. 1.-6.-1979 fra Arne Nørgaard Petersen.



Hannelunds ejendomsskyld er 630.000. Areal 9,3 ha., heraf 1 ha. skov og mose. Der er bortforpagtet 5,5 ha.

Stuehuset er opført i 1920 og restaureret i 1979 samt moderniseret. Udbygningerne består af kvægstald fra 1910 senere ombygget til løsdriftstald for får, svinestald og lade fra 1910 samt maskinhus fra 1983. Gården drives med en besætning på 20 Dorset-hornrace. Planteproduktionens salgsafgrøder er grantræer. Der er 1 traktor.

LADEGÅRDSSKOV 13, "ENDEMOSELUND", LADEGÅRDSSKOV, 5560 AARUP, tlf. 64-433101.

LARS CHRISTENSEN, gårdejer, født d. 12.-2.-1961, søn af Bodil og Henning Christensen, gift d. 6.-7.-1985 med Kirsten Munk, sygehjælper, født d. 27.-9.-1960, datter af Ruth Munk. Parret har børnene: Camilla, født d. 1.-11.-1985 og Morten, født d. 17.-5.-1987.

L.C. er industrimaler, har været på Dalum Landbrugsskole og er medlem af bestyrelsen for vandværket for Kaakilde-Orte. Han overtog gården d. 1.-8.-1985 fra Gunnar Pedersen.

Ejendomsskyld 950.000. Areal 21 ha., heraf 7 ha. skov, eng, mose samt græseng. Stuehuset er opført omkr. 1900 og restaureret fra 1985-90. Udbygningerne består af 1 lade fra omkr. 1900, den er senere ombygget til fårestald, desuden er der maskinhus. Gården drives med en besætning på 16 moderfår og 1 vædder samt 4 vædderlam af racen Texel. Planteproduktionens salgsafgrøder er hvede, byg, rug og vinterraps. Der er 1 traktor samt halmfyr. Maskinstation bruges til en del af markarbejdet.

LADEGÅRDSSKOV 19, LADEGÅRDSSKOV, 5560 AARUP, tlf. 64-471854.

EJNER THERKILDSEN, gårdejer, født d. 6.-9.-1932, søn af Kirstine Therkildsen, gift d. 7.-3.-1959 med Inge Jensen, medhjælpende hustru/husassistent, født d. 24.-1.-1938, datter af Mary og Hans Jensen. Parret har børnene: Hans Jørgen, født d. 25.-7.-1959 og Gert, født d. 9.-5.-1961.

E.T. har været på Fyns Stifts Husmandsskole. Han overtog gården i 1959 fra Børge Strandgaard Madsen.

Ejendomsskyld 990.000. Areal 18,9 ha., heraf tilkøbt 11,6 ha. Der er 2 ha. skov og mose. Yderligere 11 ha. er forpagtet.

Stuehuset er opført omkr. 1900 og restaureret fra 1970-87. Udbygningerne består af kvægstald ombygget i 1976, svinestald ombygget til kviestald i 1984, kombineret lade og maskinhus fra 1982, desuden er der udendørs køresilo. Gården drives med en besætning på 19 årskøer og 30 ungdyr af racen SDM, samt 50 slagtesvin årligt, desuden er 2 års ammekøer og 2 ungdyr af racerne SDM og Limousine. Planteproduktionens salgsafgrøder er vinterraps, vinterbyg, hvede og maltbyg. Der er 2 traktorer og tårnsilo. Maskinstation bruges til en del af markarbejdet.

LINDEBJERG 32, "LINDEBJERG GÅRD", 5560 AARUP, tlf. 64-431651.

HANS LINDEBERG CHRISTENSEN, gårdejer, født d. 6.-6.-1928, søn af Laurits Christensen, gift med Birthe Hansen, født d. 7.-5.-1939, datter af Karen og Theodor Hansen.

B.H. er modeekspedient. H.L.C. driver ejendomshandel. Han overtog gården i 1967 fra sin far Laurits Christensen. Gården har været i slægtens eje siden 1786.

Ejendomsskyld 700.000. Areal 22 ha., heraf består 2,2 ha. af å. Jorden er bortforpagtet. Stuehuset er opført i 1911. Udbygningerne består af stald fra 1942 og ladebygning fra 1865.

LINDEBJERG 36, "BØGELY", 5560 AARUP, tlf. 64-431486.

HANS HANSEN, statshusmand, født d. 11.-8.-1926, søn af Jeppe Nielsen Hansen, gift d. 12.-3.-1963 med Gudrun Hansen, født d. 3.-12.-1930, datter af Hans A. Hansen. Parret har sønnen Helge Erik.

H.H. overtog gården i 1953 fra sin far Jeppe Nielsen Hansen.

Ejendomsskyld 420.000. Areal 5 ha., heraf 0,5 ha. eng. Jorden er bortforpagtet. Stuehuset er opført i 1880. Udbygningerne består af stald fra 1953 og trehjælm fra 1923. Gården drives udelukkende med planteproduktion bestående af byg og roer. Der er 1 traktor og 1 mejetærsker.

LINDEBJERG 39, "HØJLUND", 5560 AARUP, tlf. 64-431367.

INGER ESPENSEN, gårdejer, født d. 6.-3.-1920, datter af Søren Hansen, gift d. 11.-8.-1945 med Åge Espensen, født d. 8.-10.-1910, søn af Niels Espesen.

Gården blev overtaget d. 15.-11.-1949 fra Anker Larsen.

Ejendomsskyld 620.000. Areal 7,5 ha.

Bygningerne er opført i 1864. Gården drives udelukkende med planteproduktion bestående af byg og sukkerroer.



LINDEBEJERG 47, 5560 AARUP, tlf. 64-431973.

NIELS ABELDTRUP MADSEN, gårdejer, født d. 5.-5.-1925, søn af Martin Madsen, gift d. 14.-11.-1953 med Valborg Jørgensen, født d. 7.-4.-1931, datter af Kaj Jørgensen.

N.A.M. overtog gården d. 15.-10.-1953 fra Valdemar Jæger.

Ejendomsskyld 750.000. Areal 13,2 ha., heraf tilkøbt 6 ha. Jorden er bortforpagtet.

Stuehuset er opført i 1969. Udbygningerne består af kostald fra

1952, svinestald fra 1964 og lade fra 1975. Gården drives med en svinebesætning. Planteproduktionens salgsafgrøde er frøgræs. Der er 1 traktor, 1 roeoptager, 1 grønthøster og 1 harve.

LINDEBJERG 49, "STAMBANKEN", 5560 AARUP, tlf. 64-431803.

BØRGE TAGE CHRISTIANSEN, husmand, født d. 23.-5.-1923, søn af Thorvald Christensen, gift d. 23.-11.-1946 med Dorthea Schou, født d. 27.-7.-1922, datter af Erik Schou. Parret har børnene: Erik, Tage og Hans Holger.

D.S. og B.T.C. er efterlønsmodtagere. B.T.C. overtog gården d. 1.-10.-1956 fra Kjær Jensen.

Ejendomsskyld 420.000. Areal 3,2 ha. Jorden er bortforpagtet.

Bygningerne er opført i 1800 tallet. Der er 1 traktor.

LUNGERNE 2, "TAARUP - GAARD", 5560 AARUP, tlf. 64-431028.

JENS PREBEN GRAVERGAARD, proprietær, søn af V. og H.C. Gravergaard, gift med Hanne Grønbech, datter af J. og I. Grønbech. Parret har børnene: Dorthe, Susanne og Jens.

J.P.G. har været på Næsgaard Landbrugsskole. Han overtog gården i 1959 fra Erholm Gods.

Gården var tidligere forpagtergård under Erholm.

Areal 140 ha., heraf 7 ha. kratskov og mose.

Stuehuset er genopført i 1881 efter flytning, det er gennemrestaureret i perioden 1960-70. Udbygningerne består af kvægstald og svinestald fra 1881 begge ombygget og bruges nu til åleproduktion, lader fra 1881 og 1897 samt maskinhus fra 1917. Gården drives med åleproduktion med anlæg til 50 tons konsumål årligt. Planteproduktionens salgsafgrøder er hvede, rug, vinter- og vårraps samt juletræer. Der er 4 traktorer, 1 mejetærsker, 1 rendegraver, plansilo, varm og kold lufts tørreri samt halmfyr. På gården er ansat 1 heltids- og 1 halvtidsmedhjælper.



LUNGERNE 28, "HOLTEGAARD", 5560 AARUP, tlf. 64-431725.

KNUD FISKER OLESEN, gårdejer, født d. 18.-6.-1936, søn af Inga og Anders Fisker Olesen, gift d. 3.-10.-1958 med Jette Nielsen, husassistent, født d. 30.-6.-1939, datter af Ebba og Victor Nielsen. Parret har børnene: Jørgen, født d. 13.-1.-1959, Søren, født d. 27.-4.-1960, Karen, født d. 11.-8.-1961, Annette, født d. 26.-5.-1966 og Anders, født d. 3.-1.-1973.

K.F.O. har været på Ribe Kjærgaard Landbrugsskole. Han overtog gården i 1966 fra Astrid Riis Pedersen.

Ejendomsskyld 990.000. Areal 20 ha., heraf 4 ha. mose og eng. Der er forpagtet 3 ha. Stuehuset er opført i 1927 og løbende moderniseret. Udbygningerne består af kvægstald og lade fra 1927, kvie- og kalvestald fra 1959, desuden er der fodersilo og uden-dørs silo. Gården drives med en besætning på 20 årskøer, 14 ungdyr og 14 slagtekalve af racen Jersey. Planteproduktionens salgsafgrøder er hvede, byg og vinterraps. Der er 2 traktorer og halmfyr. Maskinstation bruges til en del af markarbejdet.



MOSELUNDVEJ 39, "EGELY", MOSELUND, 5560 AARUP, tlf. 64-451093.

PEDER ELLEMANN, gårdejer, født d. 26.-3.-1933, søn af Ingeborg og Hans Jørgen Ellemann, gift d. 2.-8.-1958 med Olga Elisabeth Jensen, medhjælpende hustru, født d. 25.-10.-1937, datter af Kathrine og Christian Jensen. Parret har børnene: Ebbe, født d. 13.-5.-1959, Lis, født d. 17.-2.-

1962 og Helle, født d. 25.-7.-1974.

P.E. har været på Ladelund Landbrugsskole. Han overtog gården d. 1.-7.-1958 fra sin far Hans Jørgen Ellemann.

Ejendomsskyld 1.610.000. Areal 29 ha., heraf tilkøbt 10 ha. Der er forpagtet 81 ha. Stuehuset er opført i 1917 og løbende moderniseret. Udbygningerne består af kvægstald fra 1930 udvidet i 1966, ungdyrstald fra 1976, svinestald fra 1961 ombygget i 1965, foderlade fra 1978, maskinhus fra 1963 samt 1 tilkøbt i 1979, foderhus fra 1967, desuden er der gylletank samt inden- og udendørs køresilo. Gården drives med en besætning på 50 årskøer og 65 ungdyr af racen RDM, samt en produktion på ca. 650 slagtesvin årligt. Planteproduktionens salgsafgrøder er sukkerroer, vinterraps, hvede, vinterbyg og maltbyg. Der er 3 traktorer, 1 mejetærsker og gastæt tårnsilo. Maskin station bruges til lidt af markarbejdet. På gården er ansat 1 medhjælper og 1 skoledreng. O.E.J og P.E. ejer og driver også "Krongård", Orte Byevej 18, 5560 Aarup. "Egely" bliver drevet som I/S Ellemann af Peter, Olga og Ebbe Ellemann samt Inge Ottesen.

MOSEVEJ 1, "ABSALONSMINDE", SKYDEBJERG, 5560 AARUP, tlf. 64-431269.

SVEND AAGE CHRISTENSEN, gårdejer, født d. 28.-3.-1941, søn af Ingeborg Marie og Christian Michael Christensen, gift d. 2.-7.-1966 med Hanne Ejby, medhjælpende hustru, født d. 17.-9.-1943, datter af Anna Cecilia og Ivar Ejby. Parret har børnene: Claus, født d. 3.-3.-1972 og Thomas, født d. 21.-6.-1975.

S.A.A.C. overtog gården d. 1.-7.-1972 fra sin far Christian Michael Christensen. Areal 48,3 ha., heraf tilkøbt 18,2 ha. Der er 1 ha. mose. Yderligere 8,5 ha. er forpagtet. Stuehuset er opført i 1984. Udbygningerne består af lade fra 1979. Planteproduktionens salgsafgrøder er sukkerroer, vinterraps, hvede, rug og byg. Der er 3 traktorer, 1 mejetærsker, plansilo samt varm og kold lufts tørreri. Maskinstation bruges til en del af markarbejdet.

NEDERMARKEN 8, "NØRREGAARD", ØRSBJERG, 5560 AARUP, tlf. 64-431226.

I/S NØRREGAARD, drives som et biodynamisk kollektiv af 10 voksne med 6 børn.

5 har uddannelser fra Warmunderhof Biodynamisk Landbrugsskole, som er en 3-årig uddannelse. Nogle af beboerne sidder i bestyrelsen for Gårdmejeriet Søholm, der arbejder mælken for Naturmælk, andre sidder i bestyrelsen for Biodynamisk Forening.



Nørregaard blev overtaget d. 1.-1.-1986 fra Peder Borgenæs. Ejendomsskyld 2.200.000. Areal 52 ha., heraf 4 ha. skov. Der er forpagtet 8 ha.

Stuehuset er opført i 1890 og løbende restaureret. Udbygningerne består af kvægstald fra 1989 med dybstrøelse, svinestald fra 1974 ombygget til kulturhus i 1990, kombineret lade og maskinhus fra 1932, desuden er der gylletank. Gården drives med en

besætning på 50 årskøer og 40 ungdyr af racen Jersey. Planteproduktionens salgsafgrøder er biodynamiske grønsager, hovedsageligt kålvækster samt hvede til brødkorn. Der er 2 traktorer, maskiner til grønsager samt brændefyr. Maskinstation bruges til en del af markarbejdet. På gården er der praktikanter.

NYDAMSVEJ 15, FRØBJERG, 5560 AARUP, tlf. 64-451273. HANS JØRGEN LARSEN, gård-ejer, født d. 15.-10.-1923, søn af Mary og Laurs Larsen, gift d. 16.-1.-1954 med Edel Larsen, medhjælende hustru, født d. 20.-7.-1931, datter af Anna og Edvard Larsen. Parret har sønnen Ib Lars, født d. 11.-7.-1958.

H.J.L. har været på Borris Landbrugsskole. Han overtog gården i 1965 fra sine forældre Mary og Laurs Larsen. Nuværende ejer er 5. generation på gården, som oprindeligt er udflyttergård fra Frøbjerg.

Ejendomsskyld 550.000. Areal 8 ha., heraf tilkøbt 2,5 ha. Der er 1 ha. skov. Stuehuset er opført i 1895 og løbende vedligeholdt. Udbygningerne består af kvægstald fra 1895 ombygget til svinestald i 1969, svinestald fra 1923 senere renoveret, lade ombygget til svinestald, desuden er der maskinhus. Gården drives med en besætning på 50 årssøer, der produceres ca. 1.000 smågrise årligt. Der er 1 traktor.



NYDAMSVEJ 18, "HYLLEKÆR", FRØBJERG, 5560 AARUP, tlf. 64-451246.

THORVALD ULSKOV MADSEN, gårdejer, født d. 22.-5.-1934, søn af Mary og Christian Ulskov Madsen, gift d. 14.-5.-1960 med Anne M. Hansen, medhjælpende hustru, født d. 21.-7.-1934, datter af Laura og Niels Peter Hansen. Parret har børnene: Jesper, født d. 16.-4.-1963 og Erik, født d. 26.-9.-1965.

T.U.M. overtog gården i 1959 fra Simon Mortensen.

Ejendomsskyld 1.420.000. Areal 30,5 ha., heraf tilkøbt 10,4 ha. Stuehuset er opført i 1974 og løbende vedligeholdt. Udbygningerne består af kvægstald fra 1975, maskinhus ombygget til kvægstald, desuden er der gylletank og udendørs køresilo. Gården drives med en besætning på 80 årskøer og 120 ungdyr af racerne RDM og SDM. Planteproduktionens salgsafgrøder er sukkerroer, vinterraps, hvede og byg. Der er 5 traktorer. Maskinstation bruges til en del af markarbejdet. "Hyllekær" drives som I/S sammen med Frøbjergvej 63, 5560 Aarup.

NYFÆSTE 12, "NYFÆSTE", NYFÆSTE, 5560 AARUP, tlf. 64-431021.

HOLGER TERP, gårdejer, født d. 14.-5.-1916, søn af Karin Marie og Markus Terp. H.T. overtog gården i 1950 fra Statens Jordlovsudvalg. Gården er udstykket fra det oprindelige Nyfæste.

Ejendomsskyld 1.300.000. Areal 34,1 ha., heraf tilkøbt 13,3 ha. Der er 4 ha. skov. Stuehuset er opført i 1951 og løbende vedligeholdt. Udbygningerne består af kvægstald

fra 1950, ungdyrstald fra 1952, svinestald fra 1960 og maskinhus fra 1975, desuden er der udendørs køresilo. Gården drives udelukkende med planteproduktion bestående af hvede, byg, vinterraps og rug. Der er 3 traktorer. Maskinstation bruges til en del af markarbejdet.

ORTE BYVEJ 18, "KRONGAARD", ORTE, 5560 AARUP, tlf. 64-451624.

PEDER ELLEMANN, gårdejer. Omtales under Moselundvej 39, 5560 AARUP.

P.E. overtog gården i 1982 fra Thorvald Knudsen.

Ejendomsskyld 2.560.000. Areal 81 ha., heraf 18,5 ha. skov. Jorden er bortforpagtet til I/S Ellemann.

Stuehuset er opført i 1989. P.E. driver desuden "Egely", Moselundvej 39, 5560 Aarup.

ORTE BYVEJ 24, "BREDBJERGGAARD", ORTE, 5560 AARUP, tlf. 64-451088.

NIELS PEDER NIELSEN, gårdejer, født d. 17.-5.-1950, søn af Karen Magrethe og Hans Nielsen, gift d. 25.-9.-1977 med Lissi Skov Rasmussen, overassistent, født d. 3.-11.-1955, datter af Ella og Henry Rasmussen. Parret har børnene: Flemming, født d. 26.-11.-1975, Christian, født d. 16.-2.-1979 og Henrik, født d. 19.-9.-1983.

N.P.N. har været på Dalum Landbrugsskole. Han overtog gården i 1975 fra sin far Hans Nielsen. Nuværende ejer er 3. generation på gården. Ejendomsskyld 3.610.000. Areal 93 ha., heraf 15,5 ha. mose og skov. Der er forpagtet 15 ha.

Stuehuset er opført i 1917 og løbende restaureret. Udbygningerne består af kvægstald fra 1929 ombygget til svinestald i 1965 samt renoveret i 1985, svinestalde fra 1929 og 1963 ombygget samt renoveret i 1980, ny klimastald fra 1985 og maskinhus fra 1975, desuden er der gylletank. Gården drives med en besætning på 75 årssøer, der er en slagtesvineproduktion på ca. 1.600 stk. årligt. Planteproduktionens salgsafgrøder er sukkerroer, byg, rug, hvede og vinterraps. Der er 3 traktorer, 1 mejetærsker, 1 rende-graver, plansilo, varm og kold lufts tørreri samt brændefyr. Maskinstation bruges til en del af markarbejdet. På gården er ansat 1 medhjælper.

PEJRUPVEJ 75, "AAGAARD", PEJRUP, 5560 AARUP, tlf. 64-471450.

VILLY JENSEN, gårdejer, født d. 28.-2.-1936, søn af Esther og Marius Jensen, gift d. 25.-5.-1963 med Anni Mary Nielsen, medhjælpende hustru, født d. 25.-12.-1943, datter af Kirstine og Charles Nielsen. Parret har børnene: Carsten, født d. 14.-12.-1965 og Torben, født d. 29.-3.-1967.

V.J. har været på Malling Landbrugsskole og er medlem af repræsentantskabet for MD Food og Fyns Værket. Han overtog gården d. 1.-10.-1962 fra Johannes Pedersen.

Ejendomsskyld 1.250.000. Areal 14,9 ha. Der er forpagtet 4 ha.

Stuehuset er løbende moderniseret. Udbygningerne består af kvægstald og lade fra 1971, svinestald ombygget til kalve og kornmagasin, halmlade fra 1976, desuden er der 2 gylletanke og udendørs køresilo. Gården drives med en besætning på 50 årskøer, 25 ungdyr og 25 slagtekalve af racerne RDM og SDM. Planteproduktionens salgsafgrøder er byg og hvede. Der er 3 traktorer og 1 mejetærsker, som er fælles med Kingstrupvej 80, Ejby. Desuden er der plansilo samt varm og kold lufts tørreri. Maskinstation bruges til en del af markarbejdet. På gården er ansat 1 fodermester og indimellem 1 skoledreng. V.J. driver desuden Kingstrupvej 80, "Vesterballegaard", Kingstrup, Ejby Kommune.

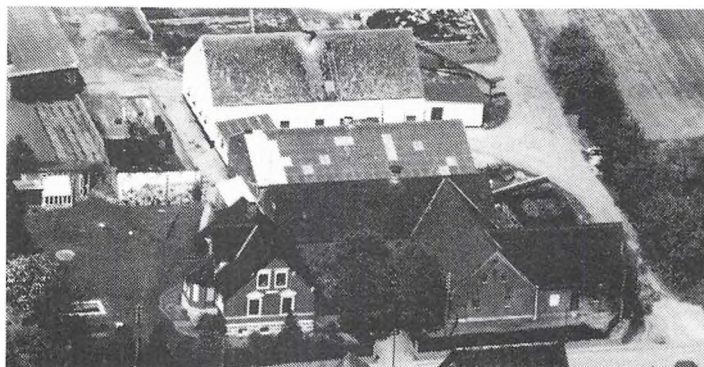

RAMSHERRED 1, "BØRSTENBINDERGAARDEN", SKYDEBJERG, 5560 AARUP, tlf. 64-432129.

NIELS LAURITHS PETERSEN, gårdejer, født d. 5.-5.-1947, søn af Elna og Lauriths Petersen, gift d. 10.-9.-1977 med Irene Nielsen, medhjælpende hustru, født d. 22.-3.-1952, datter af Ella og Ejvind Nielsen. Parret har børnene: Ulrik, født d. 23.-6.-1977 og Tina Maria, født d. 29.-5.-1980.

Niels L. Petersen arbejder som lagermand. Han overtog gården d. 11.-12.-1969 fra Inger Kamp. Gården er en tidligere børstenbindergård.

Ejendomsskyld 920.000. Areal 10,4 ha. Der er forpagtet 7,2 ha.

Stuehuset er opført i 1902 og løbende vedligeholdt. Udbygningerne består af kvægstald fra sidst i 1800 tallet, som har flere tilbygninger, svinestald ombygget til kvægstald i 1977, lade fra sidst i 1800 tallet, desuden er der udendørs køresilo. Gården drives med en besætning på 14 årskøer og 8 ungdyr af racerne RDM og SDM, desuden er der 7 års ammekøer, 6 ungdyr og 8 slagtekalve af racerne RDM og Limousine. Der er 3 traktorer og 1 bugserbar mejetærsker.

SKALBJERGVEJ 10, "ØSTERGAARD", ORTE, 5560 AARUP, tlf. 64-451114.

KNUD PEDERSEN, gårdejer, født d. 24.-2.-1932, søn af Hansigne og Georg Pedersen. K.P. har været på Ladelund Landbrugsskole. Han overtog gården i 1970 fra sine forældre Hansigne og Georg Pedersen. Gården blev i 1858 udstykket fra "Krongaarden".

Ejendomsskyld 1.425.000. Areal 23,1 ha., heraf tilkøbt 1,5 ha.

Stuehuset er opført i 1858 og løbende vedligeholdt. Udbygningerne består af kvægstald fra 1954, svinestald ombygget i 1970 og 1977 samt maskinhus fra 1972. Gården drives med en besætning på 24 årskøer, 26 ungdyr og 5 slagtekalve af racen Jersey, desuden er der 13 årssøer, der produceres ca. 200 slagtesvin årligt. Der er 2 traktorer, 1 mejetærsker og plansilo. Maskinstation bruges til en del af markarbejdet.

SKELSAGER 4, "SKJELSAGER", FAURSKOV, 5560 AARUP, tlf. 64-491025.

HANS MARTIN JEPPESEN, gårdejer, født d. 11.-7.-1927, søn af Laura Marie og Jeppe Grøn Jeppesen.

H.M.J. overtog gården i 1960 fra sin mor Laura Marie Jeppesen. Nuværende ejer er 4. generation på gården. Ejendomsskyld 840.000. Areal 22 ha., heraf tilkøbt 2 ha. Der er frasolgt 0,5 ha. Der er 2,5 ha. eng og 1 ha. skov.

Stuehuset er opført i 1871 og løbende vedligeholdt. Udbygningerne består af kvægstald fra 1871, svinestald fra 1980, kombineret lade og maskinhus fra 1871 og 1980, desuden er der fodersilo. Gården drives med en besætning på 40 årssøer, der produceres ca. 700 smågrise årligt, desuden er der 3 års ammekøer og 4 ungdyr af blandet race. Planteproduktionens salgsafgrøder er sukkerroer, byg og rug. Der er 2 traktorer og 1 mejetærsker. Maskinstation bruges til en del af markarbejdet.

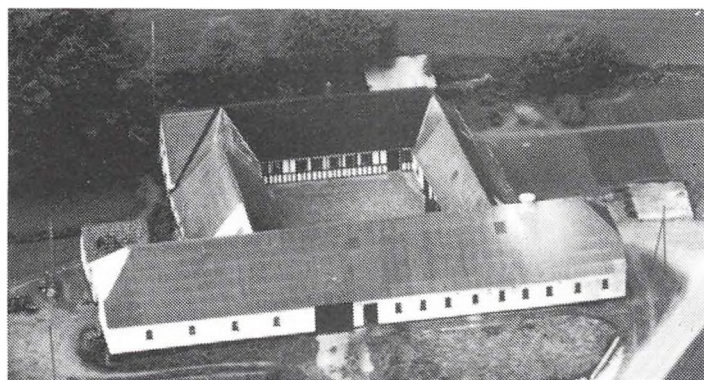

SKOVHUSEVEJ 10, "SKOVHUSGAARD", ORTE, 5560 AARUP, tlf. 64-451022.

ANDERS PINDSTOFTE, gårdejer, født d. 19.-12.-1932, søn af Hansine og Kristian Pindstofte, gift d. 1.-6.-1957 med Ellen Petersen, medhjælpende hustru, født d. 1.-2.-1934, datter af Petra og Hans Peter Petersen. Parret har børnene: Lene, født d. 31.-5.-1958 og Torben, født d. 25.-5.-1961.

A.P. overtog gården i 1971 fra sin far Kristian Pindstofte. Nuværende ejer er mindst 3. generation på gården. Ejendomsskyld 950.000. Areal 18,3 ha., heraf 1,8 ha. mose og skov.

Stuehuset er opført i 1777 og løbende vedligeholdt. Udbygningerne består af kvægstald fra 1912, garage og vognport fra 1910, lade fra 1916 og maskinhus fra 1944, desuden er der udendørs køresilo. Gården drives med en besætning på 23 årskøer, 23 ungdyr og 8 slagtekalve af racerne RDM og Jersey. Planteproduktionens salgsafgrøder er maltbyg. Der er 1 traktor og plansilo. Maskinstation bruges til en del af markarbejdet.

SKOVSTRUPVEJ 70, KALBJERG TORN, 5560 AARUP, tlf. 64-761242.

HENRY SANDBERG PEDERSEN, gårdejer, født d. 9.-1.-1936, søn af Anna og Svend Pedersen.

H.S.P. forpagtede gården i 1970, og overtog den i 1975 fra sin far Svend Pedersen.



Henry S. Pedersen er 4. generation på gården.

Ejendomsskyld 630.000. Areal 9,4 ha., heraf tilkøbt 1,7 ha. Der er forpagtet 7 ha.

Stuehuset er opført omkr. 1800 og løbende vedligeholdt. Udbygningerne består af kvægstald moderniseret i 1973, svinestald fra 1953 ombygget til kvægstald i 1975, kombineret lade og maskinhus fra 1977 og 1988. Gården drives med en besætning på 21

årskøer, 21 ungdyr og 10 slagtekalve af racen Jersey. Planteproduktionens salgsafgrøder er byg. Der er 2 traktorer, plansilo og halmfyr. Maskinstation bruges til en del af markarbejdet.

SKOVVANGSVEJ 68, "HJERUPGAARD", HJERUP, 5560 AARUP tlf. 64-791807.

JOHANNES ERIKSEN, gårdejer. Omtales under Hjerupvej 15, 5560 Aarup.

J.E. overtog gården i 1979 fra sin far Hans Eriksen.

Ejendomsskyld 2.280.000. Areal 37,5 ha.

Stuehuset er opført i 1876 og løbende vedligeholdt. Udbygningerne består af kvægstald ombygget til foderhus, svinestald fra 1980, lade fra omkr. 1925 og maskinhus fra 1982, desuden er der gylletank. Gården drives med en slagtesvineproduktion på ca. 2.000 stk. årligt. Planteproduktionens salgsafgrøder er sukkerroer og byg. Der er 3 traktorer, 1 mejetærsker, 1 rendegraver og tårnsilo.

J.E. ejer og driver desuden Hjerupvej 15, 5560 Aarup.

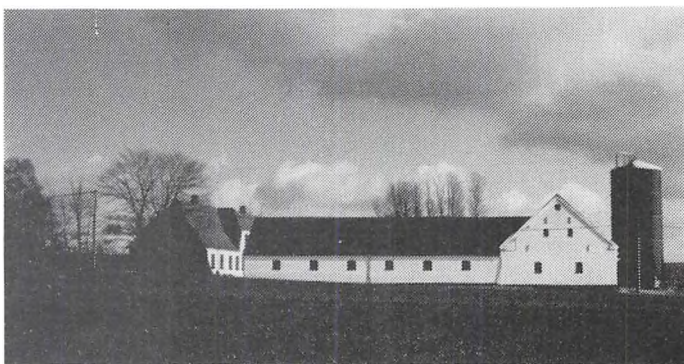

d. 26.-1.-1956.

A.S. overtog gården i 1970 fra Bent Olsen.

Ejendomsskyld 950.000. Areal 18 ha., heraf 1 ha. mose og eng samt 0,5 ha. skov. Der er forpagtet 6 ha.

Stuehuset er opført omkr. 1800 og restaureret i perioden 1970-1975. Udbygningerne består af kvægstald fra 1938 ombygget til svinestald i 1970, svinestald og lade fra 1938 samt maskinhus fra 1980. Gården drives med en besætning på 16 årssøer, der produceres ca. 260 slagtesvin årligt. Planteproduktionens salgsafgrøder er vinterraps, sukkerroer, hvede, rug og byg. Der er 3 traktorer og 1 mejetærsker. Maskinstation bruges til en del af markarbejdet.

STADSBJERGVEJ 4, "LERBJERGGAARD", ØRSBJERG, 5560 AARUP, tlf. 64-431162.

ARNE STENTEBJERG, gårdejer, født d. 28.-10.-1926, søn af Mary og Carl Stentebjerg, gift d. 23.-9.-1950 med Kamilla Larsen, vaskerimedarbejder, født d. 10.-5.-1932, datter af Mary og Laurits Larsen. Parret har børnene: Karen, født d. 23.-10.-1950, Niels, født d. 6.-12.-1951 og Erik, født

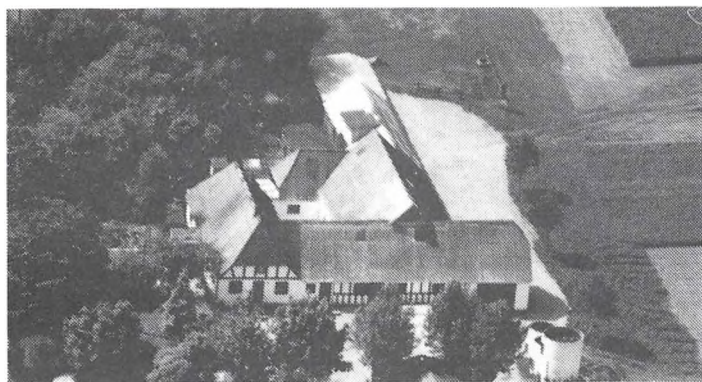

TEMESHAVE 5, TEMESHAVE, 5560 AARUP, tlf. 64-451306.

EJNER ANDERSEN, gårdejer, født d. 28.-7.-1940, søn af Johanne og Aage Andersen.

E.A. overtog gården i 1968 fra sine forældre.

Ejendomsskyld 640.000. Areal 12,1 ha., heraf tilkøbt 1,1 ha. Der er forpagtet 2,2 ha.

Stuehuset er opført i 1892 og løbende vedligeholdt. Udbygningerne består af kvægstald fra 1969,

lade ombygget til kvægstald, maskinhuse fra 1970 og 1984. Gården drives med en besætning på 22 årskøer og 22 ungdyr af racen Jersey. Der er 2 traktorer og 1 mejetærsker.

TJØRNEVEJ 9, "MINDEGAARD", SKYDEBJERG, 5560 AARUP, tlf. 64-433537.

JØRGEN MINDEGAARD NIELSEN, gårdejer, født d. 14.-3.-1952, søn af Karen og Johannes Nielsen, gift d. 19.-9.-1981 med Lone Vasegaard, sygeplejerske, født d. 27.-5.-1958, datter af Ruth og Erik Vasegaard. Parret har børnene: Henriette, født d. 14.-2.-1984, Helene, født d. 5.-10.-1986 og Emilie, født d. 13.-7.-1990.

J.M.N. har været på Dalum Landbrugsskole. Han overtog første del af gården i 1982 og resten i 1985 fra sin far Johannes Nielsen. Nuværende ejer er 3. generation på gården.

Ejendomsskyld 2.130.000. Areal 41,3 ha., der er forpagtet 15 ha.

Stuehuset er opført i 1859 og løbende moderniseret. Udbygningerne består af kvægstald ombygget til svinestald i 1980, svinestald renoveret i 1986, lade ombygget i 1987 og maskinhus fra 1980, desuden er der gylletank. Gården drives med en besætning på 90 årssøer, der produceres ca. 1.900 slagtesvin årligt. Planteproduktionens salgsafgrøder er sukkerroer, vårbyg og rug. Der er 3 traktorer og 1 mejetærsker. Maskinstation bruges til en del af markarbejdet. På gården er ansat 1 fodermester og 1 medhjælper.

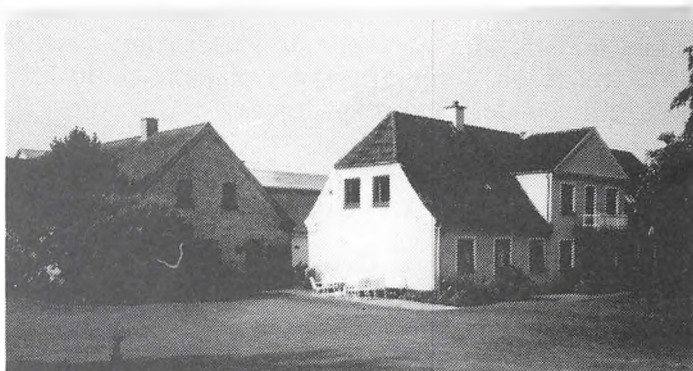

TOKESKOVVEJ 15, "FRYDEN-DAL", 5560 AARUP, tlf. 64-431356.

ARNOLD PEDERSEN, gårdejer, født d. 18.-11.-1913, søn af Niels Christian Pedersen, gift d. 23.-9.-1946 med Marie Frydenlund Schjøtt, født d. 22.-9.-1925, datter af Marius Schjøtt. Parret har børnene: Niels Marius, Ejvind og Mogens.

A.P. overtog gården d. 1.-4.-1950



fra Juhl Thorø. Gården har været fæstegård under "Aaholm", den blev frigivet i 1938. Ejendomsskyld 600.000. Areal 16 ha., heraf tilkøbt 4 ha.

Stuehuset er opført omkr. 1890, yderligere beboelse er opført i 1971. Udbygningerne består af grisesti fra 1958 og 1969. På gården er der rideheste. Gården drives udelukkende med planteproduktion bestående af korn, roer og raps. Der er 1 traktor og kornloft.

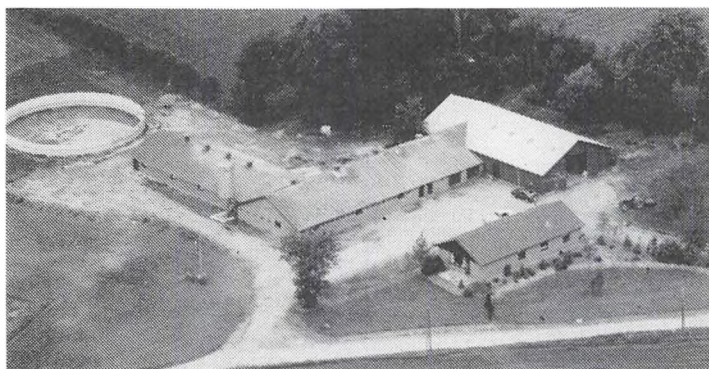

ØRSBJERG SKOVVEJ 4, "ØRE-
LYKKEGAARD", FAURSKOV,
5560 AARUP, tlf. 64-491660.

TORBEN BANG, gårdejer, født
d. 10.-1.-1964, søn af Ingrid og
Martin Bang, gift d. 3.-6.-1989
med Britta Christensen, dagpleje-
mor, født d. 17.-7.-1962, datter
af Ellen og Kjeld Christensen.
Parret har datteren Pernille,
født d. 26.-9.-1989.

T.B. har været på Dalum Land-

brugsskole, han er formand for Landboudom Fyn samt i bestyrelsen for Danmarks
Landboudom. T.B. overtog gården d. 25.-4.-1987 fra Jørgen Henrik Larsen.

Ejendomsskyld 1.700.000. Areal 34 ha., heraf 8 ha. skov. Der er forpagtet 3 ha.
Stuehuset er opført i 1973. Udbygningerne består af svinestald fra 1973 genopført i
1980 efter brand, kombineret lade og maskinhus fra 1986, desuden er der fodersilo og
gylletank. Gården drives med en slagtesvineproduktion på ca. 2.800 stk. årligt. Plante-
produktionens salgsafgrøder er sukkerroer, vinterraps, vinterbyg, vårbyg og hvede. Der
er 2, traktorer, 1 mejetærsker, plansilo, kold lufts tørreri samt halmfyr. Maskinstation
bruges til en del af markarbejdet.

ØRSBJERGVEJ 48, "DAMGAARD"
ØRSBJERG, 5560 AARUP, tlf.
64-431172.

BENT JAKOBSEN, gårdejer, født
d. 14.-9.-1930, søn af Doris og
Rasmus Jakobsen, gift d. 28.-3.-
1961 med Karen Christensen,
medhjælpende hustru, født d.
29.-4.-1941, datter af Ellen og
Jens Christensen. Parret har bør-
nene: Jens Henrik, født d. 20.-
4.-1963, Michael, født d. 5.-11.-
1965 og Ulrik, født d. 5.-3.-1971.

B.J. har været på Nordisk Landbrugsskole. Han overtog gården d. 1.-5.-1970 fra Jenny
Mikkelsen.

Ejendomsskyld 3.400.000. Areal 82 ha., heraf 17 ha. skov.

Stuehuset er opført i 1872 og løbende moderniseret. Udbygningerne består af kvæg-
stald ombygget til svinestald i 1970, svinestald ombygget flere gange samt kombineret
lade og maskinhus fra 1954. Gården drives udelukkende med planteproduktion beståen-
de af hvede, byg, raps og græsfrø. Der er 3 traktorer, netsilo, varm lufts tørreri samt
brændefyr. Maskinstation bruges til en del af markarbejdet.

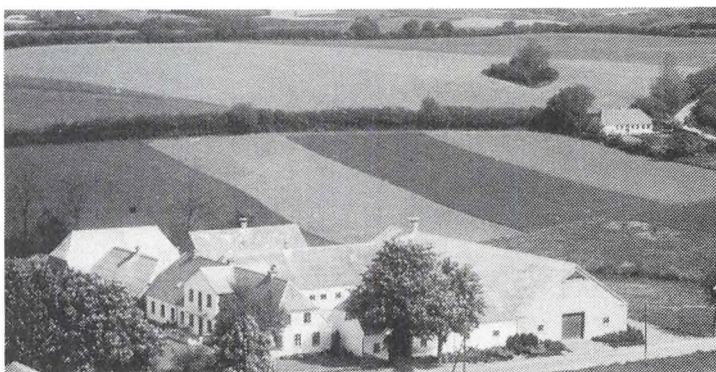

ØRSBJERGVEJ 62, "ØRSBJERG HØJGAARD", ØRSBJERG, 5560 AARUP, tlf. 64-
431161.

KNUD SØRENSEN, gårdejer, født d. 29.-9.-1926, søn af Franciska og Søren Sørensen.
K.S. har været på Korinth Landbrugsskole. Han overtog gården i 1969 efter sin far
Søren Sørensen. Gården har været slægtsgård igennem flere generationer, den var
indtil 1840 fæstegård under "Erholm".

Ejendomsskyld 2.660.000. Areal 57 ha., heraf 1 ha. skov. Jorden er bortforpagtet.

Stuehuset er opført i 1885 og løbende vedligeholdt. Udbygningerne består af kvæg-
stald, svinestald samt kombineret lade og maskinhus alle fra 1936. Der er brændefyr
på gården.

ÅLSBOVEJ 27, "MOSEGAARD", ÅLSBO, 5560 AARUP, tlf. 64-491157.

ERNST JOHANSEN, gårdejer, født d. 4.-9.-1950, søn af Inge og Carl Johansen, gift d.
22.-7.-1972 med Tove Larsen, medhjælpende hustru, født d. 28.-2.-1951, datter af
Esther og Marius Larsen. Parret har børnene: Birgitte, født d. 7.-6.-1973, Marianne,

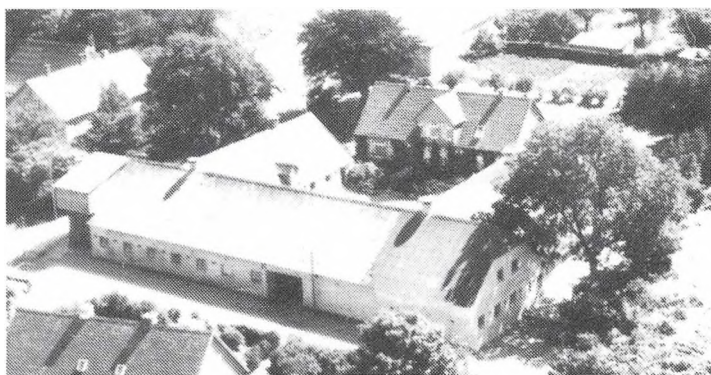

født d. 28.-6.-1975 og Susanne, født d. 10.-4.-1979.

Ernst Johansen har været på Dalum Landbrugsskole, han er i repræsentantskabet for Aarup og Omegns Landboforening, formand for Ålsbo Transformereforening samt medlem af Aalsbo Bylaug. E.J. overtog gården d. 1.-1.-1978 fra sin far Carl Johansen. Nuværende ejer er mindst 8. generation på gården, som indtil 1866 var fæstegård under "Erholm".

Ejendomsskyld 1.800.000. Areal 41,3 ha., heraf 1,1 ha. fredskov. Stuehuset er opført i 1899 og løbende moderniseret. Udbygningerne består af kvægstald fra 1964, svinestald fra 1959 ombygget til kvægstald i 1987, lade fra 1935 og ombygget til kvægstald i 1987 og maskinhus fra 1968, desuden er der gylletank og uendørs køresilo. Gården drives med en besætning på 74 årskøer og 80 ungdyr af racen Jersey. Planteproduktionens salgsafgrøder er sukkerroer, hvede og byg. Der er 3 traktorer, 3 gummigede, 1 bæltedozer samt halmfyr. Maskinstation bruges til en del af markarbejdet. På gården er ansat 1 fodermester.

ÅLSBOVEJ 28, "KILDEGAARD", ÅLSBO, 5560 AARUP.

JØRGEN ERIK NØRREGAARD, gårdejer. Omtales under Ålsbovej 43, Aalsbo, 5560 Aarup.

J.E.N. overtog gården d. 1.-2.-1983 fra sin far Ejnar Nørregaard. Gården var tidligere fæstegård under "Erholm".

Ejendomsskyld 1.750.000. Areal 37 ha., heraf 0,5 ha. skov.

Stuehuset er opført i slutningen af 1800 tallet og løbende moderniseret. Udbygningerne består af kvægstald fra 1957 ombygget til svinestald i 1974, svinestald ombygget i 1987, lade, maskinhus og gylletank. Gården drives med en besætning på 22 årssøer, der produceres ca. 750 slagtesvin årligt. J.E.N.'s far Ejnar Nørregaard har fribolig på gården. J.E.N. ejer og driver desuden Ålsbovej 43, 5560 Aarup.

ÅLSBOVEJ 29, ÅLSBO, 5560 AARUP, tlf. 64-491130.

VALBORG JØRGENSEN, gårdejer, født d. 2.-5.-1931, datter af Maren og Vilhelm Neessen, gift d. 7.-7.-1953 med Torkild Jørgensen, død d. 24.-9.-1982, søn af Maren Tine og Jørgen Christian Jørgensen. Parret har sønnen Kurt, født d. 28.-5.-1961.

Gården blev overtaget i 1958 fra T.J.'s forældre Maren Tine og Christian Jørgensen. Gården er delvis sulebygget. Ejendomsskyld 900.000. Areal 16 ha.

Stuehuset er opført omkr. 1770 og løbende vedligeholdt. Udbygningerne består af kvægstald og lade fra 1816 samt svinestalde fra 1816 og 1959. Gården drives med en besætning på 20 årssøer, der produceres ca. 400 smågrise årligt. Planteproduktionens salgsafgrøder er byg, rug, foderærter og sukkerroer. Der er 1 traktor. Maskinstation bruges til en del af markarbejdet.

ÅLSBOVEJ 31, "HEGNSGAARD", AALSBO, 5560 AARUP, tlf. 64-491487.

LEO RADOOR, gårdejer, født d. 20.-4.-1933, søn af Agda og Valdemar Radoor, gift d. 5.-12.-1959 med Ingrid Pedersen, medhjælpende hustru, født d. 21.-12.-1937, datter af Julia og Carlo Pedersen. Parret har børnene: Jørgen, født d. 7.-5.-1961 og Anders, født d. 18.-4.-1964.



L.R. overtog gården d. 1.-2.-1983 fra Olav og Helge Schwartz. Gården var tidligere

fæstegård under "Erholm".

Hegnsgaards ejendomsskyld er 1.750.000. Areal 41 ha., heraf 2,7 ha. skov. Stuehuset er opført i 1884 og løbende vedligeholdt. Udbygningerne består af kvægstald fra 1892 ombygget i 1983, svinestald fra 1892 ombygget til kvægstald i 1985, lade opført i 1892 senere delvis ombygget til kvægstald, maskinhus fra 1989, desuden er der gylletank. Gården drives med en besætning på 68 årskøer, 68 ungdyr og 65 slagtekalve af racen Jersey. Planteproduktionens salgsafgrøder er sukkerroer, hvede og byg. Der er 2 traktorer, 1 sprinkler markvandingsanlæg samt halmfyr. Maskinstation bruges til en del af markarbejdet. På gården er ansat 1 medhjælper.

ÅLSBOVEJ 42, "AALSBOGAARD", ÅLSBO, 5560 AARUP, tlf. 64-491166.

JØRGEN LARSEN, gårdejer, født d. 10.-2.-1943, søn af Ester og Christian Alfred Larsen, gift d. 8.-3.-1969 med Karen Sellebjerg, bankassistent, født d. 8.-5.-1945, datter af Erna og Jørgen Sellebjerg. Parret har børnene: Tina, født d. 25.-7.-1969 og Henrik, født d. 5.-7.-1972.

J.L. har været på Dalum Landbrugsskole, han er bygmester af Aalsbo Huse A/S samt reserveofficer i Civilforsvaret. J.L. overtog gården d. 1.-7.-1982 fra sine forældre Ester og Christian Alfred Larsen. Nuværende ejer er 3. generation på gården, som var tidligere fæstegård under "Erholm". Der har været drevet svineavlscenter indtil 1980, og der har været stambesætninger af køer, heste og får.

Ejendomsskyld 1.900.000. Areal 35 ha., heraf 1 ha. mose og skov.

Stuehuset er opført omkr. 1900 og løbende moderniseret. Udbygningerne består af kvægstald og svinestald begge renoveret i 1988-90 og bruges nu som kornlager samt lager for byggematerialer, lade fra omkr. 1900 senere renoveret og maskinhus fra 1985. Gården drives udelukkende med planteproduktion bestående af sukkerroer, foderærter, byg, hvede og vinterraps. Desuden graves der fra ejendommen, anlægget reetableres løbende til kreative formål. Der er 5 traktorer, 2 mejetærskere, 1 stensamler, 1 stenrive, plan- og tårnsilo samt varm og kold lufts tørreri. I forbindelse med overtagelsen af gården blev der meddelt friboliger til J.L.'s forældre.

ÅLSBOVEJ 43, "GAMMELGAARD", ÅLSBO, 5560 AARUP, tlf. 64-491448.

JØRGEN ERIK NØRREGAARD, gårdejer, født d. 15.-9.-1946, søn af Mary og Ejnar Nørregaard, gift d. 26.-7.-1980 med Irene Madsen, kontorassistent, født d. 3.-2.-1955, datter af Tove og Svend Aage Madsen. Parret har børnene: Peter, født d. 24.-1.-1982 og Thomas, født d. 2.-3.-1987.

J.E.N. har været på Bygholm Landbrugsskole. Han overtog gården d. 1.-9.-1969 fra Per Pedersen. Gården var tidligere fæstegård under "Erholm".

Ejendomsskyld 1.140.000. Areal 17 ha., der er forpagtet 16,5 ha.

Stuehuset er opført i 1979. Udbygningerne består af kvægstald ombygget til maskinhus og kornopbevaring i 1983, desuden er der svinestald fra 1959. Gården drives udelukkende med planteproduktion bestående af hvede, byg, rug, konservesærter og sukkerroer. Der er 3 traktorer, 1 mejetærsker, plansilo samt varm og kold lufts tørreri. Maskinstation bruges til en del af markarbejdet. J.E.N. driver desuden Ålsbovej 28, Ålsbo, 5560 Aarup.

ÅLSBOVEJ 44, "MØLLEGAARD", ÅLSBO, 5560 AARUP, tlf. 64-491589.

MORTEN MØLLER ANDERSEN, gårdejer, født d. 20.-3.-1950, søn af Grethe og Poul Møller Andersen, gift d. 4.-6.-1977 med Karen Sørensen, sundhedsplejerske, født d. 11.-1.-1952, datter af Eva og Christian Sørensen. Parret har børnene: Trine, født d. 29.-5.-1978, Anne-Mette, født d. 29.-3.-1982 og Sophie, født d. 28.-4.-1987.

M.M.A. har været på Nordisk Landbrugsskole, han er medlem af svineproduktionsudvalget ved Vestfyns Landbocenter samt kontaktperson for Landbrugsrådet vedr. landbrugsspil for folkeskolen. M.M.A. overtog gården d. 1.-6.-1983 fra sin far Poul Møller Andersen. Nuværende ejer er mindst 3. generation på gården.

Ejendomsskyld 2.420.000. Areal 46,2 ha., heraf tilkøbt 16,3 ha. Der 1,7 ha. skov.

Stuehuset er opført i 1888 og gennemrestaureret i 1982. Udbygningerne består af kvægstald ombygget til svinestald omkr. 1950, svinestald udvidet flere gange, nye svinestalde fra 1961, 1972, 1983 og 1985, maskinhuse fra 1972 og 1984, desuden er der lade og gylletank. Gården drives med en besætning på 120 årssøer, der produceres ca.

2.500 smågrise årligt. Planteproduktionens salgsafgrøder er hvede, byg og sukkerroer. Der er 3 traktorer, 1 mejetærsker, tårnsilo samt varm og kold lufts tørreri. Maskinstation bruges til en del af markarbejdet. Indimellem er der ansat 1 fodermester på gården.

Tilføjelser til Ejby Kommune.

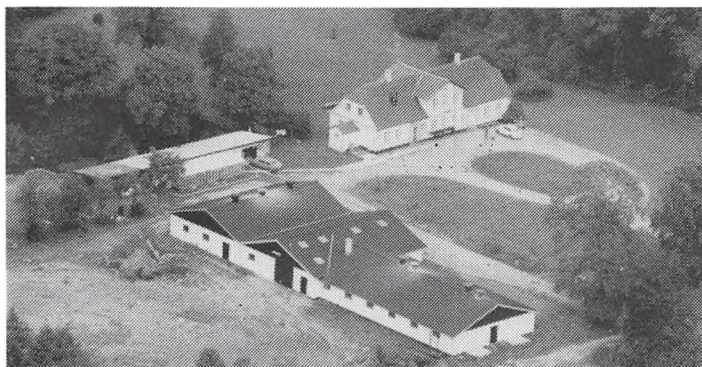

SLETTERØDVEJ 34, "LYKKEGAARD", 5560 ÅRUP, tlf. 64-881398.
Omtales under Ejby Kommune, side 92.

SLETTERØDVEJ 36, "KRYBILY", RYDSKOV, 5560 ÅRUP, tlf. 64-881320.
Omtales under Ejby Kommune, side 93.

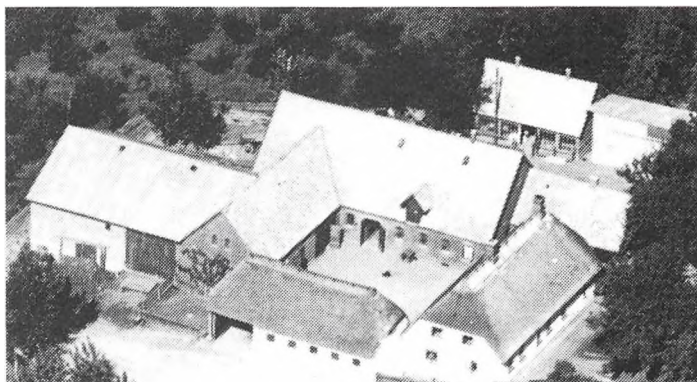

Register for
BOGENSE KOMMUNE.

Abildrovej	1 -	Tyentved	39 -
Almindevej	1 - 6	Tøvlidtvej	39 -
Assensvej	6 -	Ømosevej	39 - 40
Bladstrupvej	6 - 8	Ørbækvej	40 -
Bogmose	8 - 9		
Bregnebjerg	9 -		
Brille	10 -		
Bundgårdsballe	10 - 11		
Egensemark	11 -		
Endelavevej	11 -		
Engeldrupvej	11 - 12		
Fjederløkkevej	12 -		
Grydhøj	12 - 13		
Guldbjergvej	13 - 14		
Gyden	14 -		
Gyldensteensvej	14 - 15		
Halsvej	15 - 16		
Huggetvej	16 -		
Hvidkær	16 - 17		
Jersorevej	17 - 18		
Jerstrupvej	18 -		
Jydgyden	18 - 19		
Kalvehave	19 -		
Kissemae	19 - 20		
Klintevej	20 -		
Karlshave	20 - 21		
Kragelund	21 -		
Kristianslundsvej	21 -		
Krogen	21 - 22		
Kælebro	22 -		
Langegyde	22 -		
Lindøhoved	22 -		
Lundsgårdvej	22 - 23		
Melbyvej	23 -		
Middelfartvej	23 - 24		
Moselundvej	24 -		
Møllemarksvej	24 - 25		
Møllerled	25 - 26		
Nørreløkke	26 -		
Odensevej	26 - 27		
Oregårdvej 27	27 -		
Overballe	27 - 28		
Rugbjerg	28 -		
Rullegangen	28 - 29		
Sandholtvej	29 - 30		
Sivager	30 -		
Skovmøllevej	30 - 31		
Skærvej	31 - 32		
Skårupvej	32 - 33		
Skåstrupvej	33 -		
Slettens Landevej	33 - 35		
Smidstrupvej	35 - 36		
Søndervang	37 -		
Toftekærsvej	37 - 38		
Toftevej	38 - 39		
Tornebjerg	39 -		

Register for
 EJBYS KOMMUNE.

Agerstien	41 - 42	Lillevej	78 -
Assensvej	42 -	Ludvigsgårdevej	78 -
Aulbjergvej	42 -	Lundsgårdsvej	79 -
Berlin	42 - 48	Lungeskovvej	79 - 80
Billesbøllevej	44 - 44	Løs Gyde	80 -
Blåkildevej	44 - 45	Mindevej	80 - 81
Bogensevej	45 -	Mosbækvej	81 - 82
Brolundvej	45 -	Mosegårdvej	82 -
Bro Strandvej	45 - 46	Møllevej	82 -
Brovangen	46 - 47	Nederballevej	82 -
Brændemøllevej	47 -	Nygårdsvej	83 -
Bubbelgårdvej	47 -	Nyhusevej	83 -
Bubbelvej	47 -	Nymarksvej	83 - 84
Bues Gyde	48 -	Nørregade	84 -
Byholmvej	48 -	Odensevej	84 - 85
Dalbovej	48 - 49	Orelundvej	85 -
Damgyden	49 -	Præstebuen	85 - 87
Dyregårdsvej	50 - 51	Ralgyden	87 -
Ejbykrog	51 - 52	Renderbjergvej	87 -
Ejbyvej	52 - 53	Rugårdsvej	87 - 88
Ellekærvej	53 -	Rydskovvej	88 -
Ellesø Gade	53 -	Sandhøjsvej	88 - 89
Elmegårdsvej	53 - 54	Sjobergvej	89 - 90
Emtekær Gade	54 - 55	Skovbovej	90 - 91
Enggårdsvej	55 -	Skydsbjergvej	91 - 92
Engvej	56 -	Sletterødvej	92 - 93
Eskørgyden	56 -	Smedsholmvej	93 -
Fjellerupvej	56 - 57	Stikkelsbærgyden	93 - 94
Fluebjergvej	57 -	Storegade	94 -
Fyllestedvej	57 - 58	Store Landevej	94 - 96
Fyrstedgyden	58 -	Strandgårdsvej	96 -
Gelstedvej	58 - 59	Tanderupvej	96 -
Granlyvej	59 -	Tellerupvej	96 - 97
Gremmeløkkevej	59 - 61	Troldemoseled	97 -
Grønnegade	61 -	Tybrindvej	97 - 98
Hjortebjergvej	61 -	Tårup Udlod	98 - 99
Holsevej	61 - 62	Varbjergvej	99 - 100
Hovgårdsvej	62 -	Vejrupvej	100 - 102
Hovvej	62 - 64	Vestermosevej	102 -
Hygindvej	64 - 66	Wedelsborgvej	102 - 103
Højsholmvej	66 - 67	Æblegyden	103 -
Hønnerupvej	67 - 69	Ørslevvej	103 - 104
Høstmarksvej	69 -	Åbakkevej	105 - 106
Indslevvej	69 -		
Jernbanevej	70 -		
Juelsmindevej	70 -		
Karlebjerg	71 -		
Kildegårdsvej	71 - 72		
Kingstrupvej	72 - 73		
Koldinghave	73 -		
Krogen	73 - 75		
Kællingbjerg	75 -		
Kærbyholmvej	75 - 76		
Køstrupvej	76 -		
Lille Brogårdsvej	77 -		
Lillegade	77 - 78		

Register for
KERTEMINDE KOMMUNE.

Bakkegårdsvej	107 -	Vejlebæksvej	150 -
Bogensøvej	107 -	Vestermaegyden	150 - 151
Bregnør Bygade	107 - 108	Viby Bygade	151 -
Bremerskovvej	108 - 109	Vikingevej	151 - 152
Bystævnevej	109 -		
Bøgeskovvej	109 - 110		
Egensøvej	110 -		
Fjellebrostræde	110 -		
Fynshovedvej	111 - 115		
Gammellose	115 - 116		
Haveskovvej	116 -		
Hersnap Bygade	117 - 118		
Hindsholmvej	118 - 120		
Holevangsvej	120 - 121		
Hulemosevej	121 -		
Hundslevgyden	121 - 123		
Kastelvej	123 -		
Kertinge Bygade	123 - 124		
Krogen	124 -		
Ladbyvej	124 - 125		
Lange Gyde	125 - 126		
Langøvej	126 - 127		
Lille Salby	127 -		
Lille Vibyvej	127 - 128		
Maimosevej	128 -		
Mesinge Bygade	128 -		
Midskovvej	128 - 130		
Mosegårdsvænget	130 -		
Måle Bygade	130 - 131		
Nordre Skovgyde	131 - 132		
Nymarksvej	132 -		
Odensevej	132 - 135		
Over Kærbyvej	135 - 136		
Revninge Bygade	136 -		
Revingevej	136 - 137		
Rosenlund Allé	137 -		
Rynkeby Hestehave	137 - 138		
Rynkebyvej	138 -		
Salby Bygade	138 - 140		
Sandbjergvej	140 - 141		
Sibiriensvej	141 -		
Sibiriensvænget	141 - 142		
Skovsbovej	142 -		
Smedegyden	143 -		
Snavevej	143 - 144		
Stubberup Bygade	144 - 145		
Søndre Skovvej	145 -		
Søndre Skovvænge	145 -		
Søvej	145 - 146		
Tvindevej	146 -		
Tværgyden	147 -		
Tårup Bygade	148 -		
Tårup Vestergyde	148 - 149		
Tårup Vestergyden	149 -		
Tårup Østergyde	149 -		
Urupvej	149 - 150		

Register for
MUNKEBO KOMMUNE.

Boels Bro	187 -
Dræby Fedvej	187 - 188
Dræbyvej	188 -
Kølstrupvej	188 - 189
Munkebovej	189 -
Skyttehusvej	189 -
Stationsvej	189 -
Sunneroesevej	189 - 190
Svishavevej	190 -

Register for
NØRRE ÅBY KOMMUNE.

Assensvej	191 -
Byllerup	191 - 192
Byvejen	192 - 193
Båringvad	193 -
Dybdalsvej	193 - 194
Ellegårdsvej	194 -
Fønsskovvej	194 - 195
Gadstrup	195 - 196
Gl. Assensvej	196 - 198
Hedegårdsvej	198 - 199
Hindballevej	199 - 200
Hovedvejen	200 -
Kirkegyden	200 -
Kirkevej	200 - 201
Kohavevej	201 -
Koldinghuse	201 -
Kærbyholmvej	201 -
Kærbyvej	201 - 202
Langgyden	202 -
Lærkestræde	202 - 203
Løkkegårdsvej	203 -
Middelfartvej	203 - 206
Pytten	206 -
Ravnskovgyden	207 -
Ronæsbrovej	207 - 208
Ronæsvej	208 -
Rudvej	209 -
Sildegravsbanken	209 -
Strandgyden	209 -
Søndergade	210 - 211
Tørvegyden	211 -
Udriddervej	211 -
Vanghavevej	211 -
Vedelshavevej	212 -
Vibyvej	212 - 213
Åbylundvej	213 -

Register for
ODENSE KOMMUNE.

Allerup Bygade	215 - 217	Skovhavevej	255 -
Allestedvej	217 -	Skovmarken	256 -
Allesø-Norden	217 - 220	Skovs-Højrup-Vej	256 - 257
Allesøvej	220 - 221	Slettensvej	257 - 258
Assensvej	221 - 223	Spedsbjergvej	258 -
Beldringevej	223 -	Stakdelen	258 - 259
Bellingevej	223 - 224	Stavkærvej	259 -
Birkum Bygade	224 -	Stenkistevej	259 -
Bogensevej	224 - 225	Stensgaardsvej	259 - 260
Borrebyvej	225 - 226	Store Pederstrup Vej	260 -
Brændekilde Bygade	226 -	Strandager	260 - 262
Bøgildshøjvej	226 -	Styvetsvej	262 -
Bøllelosegyden	226 - 227	Stærlosevej	262 -
Dahlsvej	227 - 228	Svendborgvej	262 - 263
Damhavevej	228 -	Søndersø Skovvej	263 -
Davinde Bygade	228 - 229	Thorup Bygade	263 - 264
Dyredvej	229 -	Thorupvej	264 - 265
Dyregrav Væde Vej	229 - 231	Tingkærvej	265 - 266
Ejlstrupvej	231 -	Troelsevej	266 - 267
Elmelundsvej	231 - 232	Trøstruplundvej	268 -
Espetok	233 -	Trøstrupvej	268 -
Fangelvej	233 - 235	Tuemosevej	269 -
Fraugde-Kærby-Vej	235 - 236	Tyrbjergvej	269 -
Fredskovvej	236 - 237	Udskovvej	269 - 270
Fårebjergvej	237 -	Vimmelsbækvej	270 - 271
Gammel Højmevej	237 - 239	Volderslev Bygade	271 -
Grønvej	239 -	Volderslevvej	271 - 272
Gundersøvej	239 - 240	Ørbækvej	272 -
Højbyvej	240 - 241	Østagervej	272 - 273
Kammertoften	241 -	Østermarksvej	273 -
Kirkevej	241 -	Ålemarksgyden	273 - 274
Klappen	241 -		
Kongsbjergvej	242 -		
Korsebjergvej	242 -		
Korsgade	242 - 243		
Kvadrillevej	243 -		
Kærbygårdevej	243 -		
Labirksgyden	244 -		
Lavløkkevej	244 -		
Lillelungvej	244 - 245		
Lindeskoggyden	245 -		
Lovbjergvej	245 - 246		
Lumby-Tårup-Vej	246 - 247		
Løkkegravene	247 - 248		
Mosegyden	248 -		
Nielstrupvej	248 - 249		
Nr. Lyndelse Vej	249 - 250		
Nymarken	250 -		
Nørrelunden	250 -		
Ravnebjerggyden	251 -		
Ribjergvej	252 -		
Rindebækvej	252 - 253		
Sanderumgårdvej	253 -		
Sanderumvej	253 - 255		
Skalmålvej	255 -		
Skelkærvej	255 -		

Register for
OTTERUP KOMMUNE.

Agernæsmindevej	275 -	Lunde Åvej	318 -
Bastrupvej	275 - 276	Lødekæret	318 -
Bederslev	276 - 278	Løkkemarken	319 -
Bjerrumvej	278 - 279	Marbækvej	319 -
Bladstrup Bygade	279 - 280	Møllestranden	319 -
Bogensevej	280 -	Møllevej	320 -
Bomosen	280 - 281	Niels Andersens Gyden	320 -
Brandsbyvej	281 - 282	Nislevvej	321 - 322
Bredstrupvej	282 -	Nr. Næråvej	322 - 323
Bårdesøvej	282 - 285	Nybovej	323 - 324
Dalene	285 -	Nymarken	324 -
Daugstrupvej	285 - 286	Parkvej	325 -
Degneløkkevej	286 -	Petersmindevej	325 -
Dyssevænget	286 - 287	P. Hansens Gyden	325 -
Egeløkkevej	287 -	Rugholmvej	325 - 326
Egense Bygade	287 -	Ringemarken	326 -
Egensegårdsvej	287 - 288	Ringevej	326 - 328
Egensevej	288 - 289	Roerslev Bygade	328 - 329
Emmelevgyden	289 -	Roerslevvej	329 - 331
Emmelevvej	290 -	Sebjergvej	331 -
Flyvesandsvej	290 -	Skebyvej	331 - 332
Fremmelev	290 - 292	Skelsbækvej	332 -
Fælledgårdsvej	292 - 293	Skovgyden	332 -
Gerskov Bygaden	293 - 294	Slettensvej	332-333
Gerskovvej	294 - 295	Slevstrupvej	333-334
Glavendrupvej	295 -	Stenløkkevej	334 -
Gl. Hedevej	295 - 296	Stenøvej	334-335
Gl. Jørgensø	296 - 297	Storhøjvej	335 -
Grusgyden	297 -	Stormosevej	335 -
Grønnegade	297 -	Strandvejen	335-336
Gyrupvej	298 -	Tofteløkkevej	336 -
Hasmark Gade	298 - 299	Torballegyden	336 -
Hasmarkmosen	299 -	Trøjborggyden	335-337
H.C. Lumbyesvej	299 - 300	Tørresøvej	337-338
Heden	300 -	Tåstrupvej	338-339
Hessum Bygade	300 - 301	Uggerslev Mose	339 -
Hjadstrupvej	301 - 302	Uggerslevvej	339 -
Holemarken	302 - 303	Ulkendrupvej	340 -
Horsebækvej	303 -	Vellingevej	340 -
Højelundsvej	303 -	Ølundgyden	340-341
Jørgensøvej	303 - 304	Østerballevej	341-342
Kappendrup	304 -	Øster Lundevej	342 -
Kirkemarken	304 - 305	Østrupskovgårdsvej	342 -
Kirkevej	305 - 307		
Klintebjergvej	307 - 308		
Kristiansmindevej	308 - 309		
Kroggyden	309 -		
Krogsbølle Bygade	309 - 310		
Krogsbøllevej	310 - 312		
Kronborgvej	312 -		
Kvindevadet	312 -		
Kørupvej	312 - 313		
Lillebro	313 -		
Lindeøvej	313 - 315		
Lufthavnsvej	315 -		
Lunde Bygade	315 - 318		

Register for
SØNDERSØ KOMMUNE.

Amagervej	343-	Låseledvej	397-
Askebyvej	343- 346	Maderupskov	398-
Assens Landevej	346- 347	Maderupvej	398- 399
Axel Brahesvej	347-	Margårdsvej	399-
Banggårdsvej	347- 348	Melbyvej	399- 400
Bastrupvej	348- 349	Middelfartvej	400-
Blæsbjergvej	349- 350	Moderupvej	400- 401
Bogensevej	350- 353	Møllebjergrvej	402-
Bolmerodvej	353- 354	Møllegdyden	402- 405
Brandslundvej	354- 355	Møllevej	405- 406
Branebjerg	355- 356	Nellerodgyden	406- 408
Bredgade	356- 358	Nymarksgyden	408-
Brolundvej	358- 359	Nymarksvej	408- 409
Brøndstrupvej	359- 360	Nørreløkke	409- 411
Bystævnet	360- 361	Odensevej	411-
Bække	361-	Orevej	411- 412
Dallundvej	361-	Paddesøvej	413-
Ejlby Lundevej	362- 363	Pedersmindevej	413- 415
Ejlbyvej	363- 365	Ralgyden	415- 416
Ejlskov Hede	365- 367	Rostrupvej	416- 418
Ejlskovvej	367- 369	Rue Hed	418-
Ellegårdsvej	369-	Ruevej	418- 419
Elvedgårdsvej	369- 370	Rugårdsvej	419- 421
Enghaven	370- 371	Rødegårdsvej	421- 422
Farsbøllevvej	371-	Sandvadgyden	422-
Farstrup Hed	371- 372	Sasserod	423-
Farstrupvej	372- 373	Sdr. Esterbøllevvej	423-
Fjællebrovej	373-	Skovmøllevvej	423- 425
Flintebjerg	373- 374	Skovsgårdevej	425- 426
Flytterupgyden	374- 375	Slagstrupvej	426- 427
Frigårdsvej	375- 376	Stensbyvej	427- 428
Glavendrupvej	376-	Stormarken	428- 429
Gl. Skolevej	377-	Svenstrupvej	430-
Gulleshøj	377-	Søndersøvej	430- 431
Gulløkken	377- 378	Tevringevej	431- 432
Havgårdsvej	378- 379	Toderupvej	432-
Havrekær	379- 380	Torupvej	432- 434
Hedebøvej	380- 381	Tvedslundvej	434- 435
Hemmerslev	381-	Tværskovvej	435-
Himmelstrupvej	381- 382	Tårnbjergvej	435- 436
Hjortebjergvej	382- 384	Ullerupvej	436- 438
Holmevej	384- 386	Ullerupvænget	438-
Højagervej	386- 387	Vedbyvej	439- 440
Jullerupvej	387-	Veflinge Skovvej	440-
Kellebyvej	388- 389	Vejruphuse	440-
Klaus Berntsensvej	389- 390	Vestergårdsvej	440- 442
Koborgvej	390- 392	Viernevej	442- 444
Kosterslevhuse	392-	Vædehave	445-
Kosterslevvej	392- 393	Vædevej	445- 446
Langager	393-	Ørritslevvej	446- 447
Langehede	393- 395	Østergade	447-
Lerbæk	395-	Åbakkevej	447-
Lindegårdsvej	395-		
L1 Jullerupvej	395- 396		
Lykkesborgvej	396- 397		
Lågevej	397-		

Registster for
VISSENBJERG KOMMUNE.

Andebøllevej	449 -
Assenbøllevej	449 - 450
Bøgebjerglund	450 -
Gadsbøllevej	450 - 451
Gammellundvej	451 -
Grøftebjergvej	451 -
Havelundvej	451 - 452
Himmelstrupvej	452 -
Koelbjergvej	452 - 453
Kådekildevej	453 -
Langesøvej	453 - 455
Luhøjvej	455 -
Magtenbøllevej	455 -
Odensevej	455 - 456
Overgade	456 -
Ravnholmvej	456 - 457
Roldvej	458 - 459
Skalbjergvej	459 - 460
Skelhusevej	460 -
Skovsbyvej	460 -
Sortenkærvej	461 -
Søndersøvej	461 - 462
Vædehave	462 -
Årupvej	462 - 463

Register for
AARUP KOMMUNE.

Assensvej	465 - 466
Bakkemose	466 -
Bjergvej	466 - 467
Bogensevej	467 -
Brændholtvej	467 - 468
Dybmossegårdsvej	468 -
Dybmossevej	468 - 469
Ellemosehave	469 -
Engvej	469 -
Etterupgårdsvej	470 -
Frøbjergvej	470 - 472
Frøbjerg Vænge	472 - 473
Gl. Etterup	473 -
Hjerupvej	473 - 475
Hækkebøllevej	475 - 476
Hårevej	476 -
Jarlebjerggyden	476 - 477
Kaslundvej	477 - 478
Kertevej	478 - 479
Kielshøjvej	480 -
Kronborg	480 -
Ladegårde Byvej	480 - 481
Ladegård Mark	481 -
Ladegårdsskov	481 - 482
Lindebjerg	482 - 483
Lungerne	483 - 484
Moselundvej	484 -
Mosevej	484 -
Nedermarken	484 - 485
Nydamsvej	485 -
Nyfæste	485 - 486
Orte Byvej	486 -
Pejrupvej	486 -
Ramshered	486 - 487
Skalbjergvej	487 -
Skelsager	487 -
Skovhusevej	487 -
Skovstrupvej	487 - 488
Skovvangsvej	488 -
Stadsbjergvej	488 -
Temmeshave	489 -
Tjørnevej	489 -
Tokeskovvej	489 -
Ørsbjerg Skovvej	490 -
Ørsbjergvej	490 -
Ålsbovej	490 - 493

Register for
MIDDELFART KOMMUNE

Abelonelundvej	153- 154
Assensvej	154- 157
Aulbyvej	157- 158
Bogensevej	158- 159
Bolsvej	159- 160
Borrevej	160- 161
Ellebækvej	161 -
Gamborgvej	161- 162
Gl. Landevej	162-
Holmegårdvej	162- 163
Hovedvejen	163- 164
Hovkrogvej	164 -
Højagervej	165-
Karlskovvej	165- 166
Kasmosevej	166-
Kauslundvej	166- 167
Kirkegyden	167 -
Klintholmvej	167 -
Koesmosevej	168-
Korsbjergvej	168-
Kustrupvej	168- 169
Langagervej	169-
Lerbjergvej	169- 170
Mellemmarkvej	170- 171
Ny Billeshavevej	171 -
Nymarkvej	171- 172
Nyskovvej	172-
Parallelvej	172-
Provstskovvej	172- 173
Røjle Bygade	173-
Røjleklintvej	173- 174
Røjleskovvej	174- 175
Staurbyvej	175-
Strib Landevej	175- 177
Stutterivej	177- 178
Svenstrup Strand	178 -
Svenstrupvej	179- 180
Svinøvej	180- 181
Tårupvej	181 -
Ulvsbjergvej	181- 182
Vandmøllevej	182-
Vejlbyvej	182- 183
Vesterhøjvej	183-
Voldbyvej	183- 184
Østerbyvej	184- 185
Østre Hougvej	186-