



Dette værk er downloadet fra Danskernes Historie Online

Danskernes Historie Online er Danmarks største digitaliseringsprojekt af litteratur inden for emner som personalhistorie, lokalhistorie og slægtsforskning. Biblioteket hører under den almennyttige forening Danske Slægtsforskere. Vi bevarer vores fælles kulturarv, digitaliserer den og stiller den til rådighed for alle interesserede.

Støt Danskernes Historie Online - Bliv sponsor

Som sponsor i biblioteket opnår du en række fordele. Læs mere om fordele og sponsorat her: <https://slaegtsbibliotek.dk/sponsorat>

Ophavsret

Biblioteket indeholder værker både med og uden ophavsret. For værker, som er omfattet af ophavsret, må PDF-filen kun benyttes til personligt brug.

Links

Slægtsforskeres Bibliotek: <https://slaegtsbibliotek.dk>

Danske Slægtsforskere: <https://slaegt.dk>

DANSKE GÅRDE I TEKST OG BILLEDER

NORDJYLLANDS AMT

(GL. AALBORG AMT)

BIND 1

**ARDEN
HADSUND
NIBE
NØRAGER
SKØRPING OG
AALBORG KOMMUNER**

**Samlet og udgivet
af
Forlaget Danske Landbrug**

F O R O R D

Bogen "Danske Gårde i Tekst og Billeder" omfatter danske landbrug, uden skelen til størrelse, hvad areal angår.

Vi har bestræbt os på, at få alle bestående landbrug medtaget, og værket bliver først og fremmest en håndbog, der i en kort, men dog så fyldig form, som en håndbog af denne art tillader, omhandler de forhold, som er af betydning og interesse for de beskrevne ejendomme.

Registreringen af de beskrevne ejendomme er foretaget efter beliggenhed, vejenes navne i alfabetisk orden, indenfor hver kommune.

Billedstoffet er nyt, i mange tilfælde fotograferet til formålet, bl.a. af Kastrup Luftfoto, i alle tilfælde udlånt af ejeren.

Alle luftfoto der er optaget af Kastrup Luftfoto og anvendt i bogen, opbevares i deres arkiv, der har farveoptagelser fra 1961 og fremefter. Samme område er fotograferet igen med ca. 5 års mellemrum. Der kan bestilles farveforstørrelser fra dette arkiv. Nærmere oplysninger på telefon 31 60 91 11.

Når vi har påtaget os udarbejdelsen af dette værk, er det sket efter opfordring fra mange danske landmænd. Vi ved, det er et stort og betydningsfuld arbejde, som kun har sin fulde værdi, når alle oplysninger er rigtige; men med det kendskab som vore mange lokaltboende medarbejdere har til netop deres egn, mener vi, der her er udført et arbejde, således at vor landbrugslitteratur er blevet en god og nyttig håndbog rigere.

Oplysninger og fotos til denne bog er indsamlet i 1990/91.

FORLAGET DANSKE LANDBRUG I/S
8600 Silkeborg

ARDEN KOMMUNE



AKSELTERPVEJ 1, "NIBESTED-GAARD", AKSELTERP, 9510 ARDEN, tlf. 98-565029.

ELAV ENEVOLD PINSTRUP, gårdejer, født d. 12.-4.-1936, søn af Rigmor og Svend Pinstrup, gift d. 27.-12.-1968 med Aase Mejlholm, beskæftigelsesvejleder, født d. 15.-2.-1945, datter af Gerda og Niels Mejlholm. Parret har børnene: Mette, født d. 7.-2.-1972, Helga, født d. 25.-1.-1974 og Bente, født 27.-10.-1976.

E.E.P. har været på Lundbæk Landbrugsskole, han er medlem af Arden kommunalbestyrelse, i bestyrelsen for Ålborg Amts Landboforening og har været i bestyrelsen indenfor mejerisektoren samt for Lundbæk Landbrugsskole. Han overtog gården i 1960 fra Anton Hansen.

Ejendomsskyld 3.000.000. Areal 63 ha., heraf tilkøbt 30 ha., der er 8 ha. eng. Derudover er der forpagtet 100 ha.

Stuehuset er opført i 1870 og restaureret i 1975. Avlsbygningerne består af kostald fra 1972, som er tilbygget flere gange, svinestalde fra 1974 og 1983, maskinhus fra 1984 og foderhus fra 1977, desuden er der 2 gylletanke, inden- og udendørs køresiloer. Gården drives som alsidigt landbrug med en kvægproduktion på 65 årskøer og 100 ungdyr af racen SDM. Svineproduktionen er på 100 årssøer, der produceres ca. 2.000 slagtesvin årligt. Planteproduktionens salgsafgrøder er raps og ærter. Der er 4 traktorer, 1 mejetærsker, 1 vandingsmaskine, plansilo, varm lufts tørreri og halmfyr. På gården er ansat 1 fuldtids og 1 deltids medhjælper, maskinstation bruges til en del af markarbejdet.

AKSELTERPVEJ 3, "BRANDMOSEGAARD", AKSELTERP, 9510 ARDEN, tlf. 98-565020.

HENNING B. JAKOBSEN, gårdejer, født d. 13.-7.-1943, søn af Elna og Peter Jakobsen, gift i 1970 med Gurli Irene Vennberg Mikkelsen, hjemmehjælper, født d. 6.-11.-1943, datter af Gudrun og Aage Mikkelsen. Parret har børnene: Jens Erik, født d. 17.-3.-1971, Henrik, født d. 26.-8.-1976 og John, født d. 6.-9.-1978.

H.B.J. er specialarbejder. Han overtog gården i 1977 fra sin far, nuværende ejer er 3. generation på gården, som kom i familiens eje omkring 1900.

Ejendomsskyld 660.000. Areal 23,5 ha., heraf 4,5 ha. eng.

Stuehuset er ca. 300 år gammelt og løbende restaureret. Avlsbygningerne består af ko- og svinestald fra 1968, en ældre svinestald, lade fra 1902, som er ombygget til maskinhus i 1980. Gården drives udelukkende med planteproduktion bestående af korn og raps. Der er 3 traktorer og 1 mejetærsker.

AMBJERGVEJ 7, "KORSDAL", VRÅ MARK, 9560 HADSUND, tlf. 98-566254.

HAKON OLESEN, gårdejer, født d. 9.-2.-1931, søn af Marie og Carl Olesen, gift d. 26.-2.-1955 med Emmy Jensen Sveistrup, medhjælpende hustru, født d. 10.-11.-1931, datter af Mary og Jens Sveistrup. Parret har børnene: Carl Lindy, født d. 9.-12.-1955,

Anny, født d. 5.-6.-1957, Vivi, født d. 29.-9.-1959, Lars, født d. 20.-9.-1961 og Connie, født d. 3.-6.-1963.

H.O. kører mælketankbil. Han overtog gården 9.-7.-1955 fra Johannes Sørensen.

Ejendomsskyld 950.000. Areal 14 ha., heraf tilkøbt 2 ha. eng.

Stuehuset er opført i 1927 og restaureret i 1975. Avlsbygningerne består af kostald fra 1967 og maskinhus fra 1976. Gården drives med en kvægproduktion på 16 årskøer, 20 ungdyr og 8 slagtekalve af racen SDM. Der er 2 traktorer og plansilo med kold lufts tørreri. Maskinstation bruges til en del af markarbejdet.



AMBJERGVEJ 11, VRÅ MARK, 9560 HADSUND, tlf. 98-566041. VAGN SØRENSEN, gårdejer, født d. 4.-4.-1935, søn af Sørine Marie og Martinus Albinus Sørensen, gift d. 2.-10.-1970 med Lissy Marion Rosenberg, slagteriarbejder, født d. 1.-5.-1943, datter af Helga og Ingemann Lisberg Rosenberg. Parret har børnene: Tina, født d. 10.-7.-1965, Claus Ingemann, født d. 25.-8.-1970 og Allan Michael, født d. 30.-12.-1976.

V.S. overtog gården d. 1.-4.-1969 fra sin far, som byggede ejendommen i 1927, da den blev udstykket som statshusmandsbrug.

Ejendomsskyld 540.000. Areal 10,5 ha. Jorden er udlejet.

Stuehuset er opført i 1927 og restaureret i 1976. Avlsbygningerne består af ko- og svinestald samt lade fra 1927, maskinhus fra 1975 og garage fra 1976. Gårdens besætning er på 3 ponyer. Der er 1 traktor.

AMBJERGVEJ 13, "GREVELUND MINKFARM", VRÅ MARK, 9560 HADSUND, tlf. 98-566069.

POUL NIELSEN, pelsdyravler, født d. 14.-3.-1943, søn af Henry og Villiam Nielsen, gift d. 19.-8.-1967 med Elene Bonderup, kontorassistent, født d. 5.-7.-1946, datter af Martha og Theodor Bonderup. Parret har børnene: Troels, født d. 5.-1.-1968, Thomas, født d. 26.-7.-1972 og Anders, født d. 25.-4.-1976.



P.N. er uddannet snedker. Han overtog gården d. 1.-6.-1978 fra Jens Jensen.

Ejendomsskyld 870.000. Areal 6,6 ha.

Stuehuset er opført i 1981 og desuden er der et ældre stuehus. Avlsbygningerne består af ko- og svinestald, som er ændret til pelseri i 1979, der er 20 minkhaller à 25 meter og 2 60 meters 2-rækket haller bygget henholdsvis 1969 og 1989. Gården drives som minkfarm med en bestand på 650 minktæver og 100 rævetæver. Planteproduktionens salgsafgrøde er korn. Der er 2 traktorer og halmfyr. I pelsningstiden er der ansat 7 deltids medhjælpere og der bruges maskinstation til en del af markarbejdet.

BARSBØLVEJ 1, BARSBØL, 9560 HADSUND, tlf. 98-558089.

HANS HANSEN, gårdejer, født d. 27.-1.-1936, søn af Johanne og Hans Hansen, gift i 1965 med Gerda Norup, født d. 22.-8.-1930, datter af Elvine og Søren Peter Norup. Parret har børnene: Kamilla og Michael.

H.H. overtog gården i 1965 fra Anthon Lassen.

Areal 45 ha., heraf 15 ha. eng, hede, skov og krat. Derudover er der forpagtet 6 ha. eng.



Barsbølvej 1's stuehus er opført omkring 1870 og restaureret flere gange. Avlsbygningerne består af kvægstald med spalter fra 1980, kalvehus og garage, lade fra 1942 og 2 maskinhuse fra 1983. Gården drives med en kvægproduktion på 30 årskøer, 40 ungdyr og 4 slagtekalve af racen SDM. Planteproduktionens salgsafgrøder er korn og raps. Der er 2 traktorer, trådsiloer og plantøreri med varm og kold luft samt

brændefyr. Maskinstation bruges til lidt af markarbejdet.

BARSBØLVEJ 2, BARSBØL, 9560 HADSUND, tlf. 98-558288. POUL ANDERSEN, gårdejer, født i 1944, søn af Ragna og Søren Andersen.

P.A. har været på Malling Landbrugsskole. Han overtog gården d. 1.-1.-1971 fra sin far, nuværende ejer er 3. generation. Ejendomsskyld 2.000.000. Areal 76 ha., heraf 20 ha. skov og bakker.

Stuehuset er opført i 1895 og restaureret flere gange. Avlsbygningerne består af kvægstald fra 1973, en gammel kvægstald som er indrettet til svinestald i 1974 og nyrenoveret i 1990, lade fra 1914, maskinhus fra 1946 og foderhus fra 1982, desuden er der 2 gylletanke. Gården drives med en kvægproduktion på 48 årskøer, 50 ungdyr og 24 slagtekalve af racen SDM, desuden er der en slagtesvineproduktion på 900 stk. Der er 2 traktorer, 1 mejetærsker, plansilo med varm og kold luft samt brændefyr. På gården er ansat 1 fast medhjælper. P.A. ejer og driver desuden Barsbølvej 3.



BARSBØLVEJ 3, BARSBØL, 9560 HADSUND.

POUL ANDERSEN, gårdejer, omtales under Barsbølvej 2.

P.A. overtog gården d. 1.-7.-1989 fra Kristian Andersen.

Ejendomsskyld 900.000. Areal 37,4 ha., heraf 9,5 ha. skov og bakker.

Stuehuset er opført omkring 1915. Avlsbygningerne består af kvægstald fra 1953 og hestestald og lade begge fra 1915. Gården

drives sammen med Barsbølvej 2.

BLAAKILDEVEJ 49, "HJORTHØJ", 9510 ARDEN, tlf. 98-561392.

HANS LAURSEN, gårdejer, født d. 18.-4.-1923, søn af Karen og Anders Laursen, gift d. 16.-5.-1948 med Inga Andersen, husmor, født d. 7.-1.-1927, datter af Metha og Martinus Andersen. Parret har børnene: Tove, født d. 15.-8.-1949, Erik, født d. 23.-2.-1951 og Anders, født d. 3.-10.-1956.

H.L. overtog gården d. 2.-3.-1948 fra Jens Jepsen.

Ejendomsskyld 470.000. Areal 8,2 ha., heraf tilkøbt 2 ha.

Stuehuset er ca. 100 år gammelt og restaureret og tilbygget flere gange, senest i

1975. Avlsbygningerne består af svinestald fra 1930, som er tilbygget i 1952, hestestald er bygget i 1951, lade fra 1962 og maskinhus fra 1968. Gården drives udelukkende med planteproduktion bestående af korn og raps. Der er 2 traktorer, 1 mejetærsker, plansilo, kold lufts tørreri og træfyr. Gården drives uden fremmed arbejdskraft.



BLAAKILDEVEJ 50, "HEGNSKOVGÅRD",
HOLTHUSE, 9510 ARDEN, tlf. 98-
561677.

KARIN OG FRANK JENSEN.

F.J. er møbelhandler og født d. 4.-6.-1939, søn af Mary Margrethe og Karl Ikast Jensen, gift d. 25.-1.-1964 med Karin Marie Back Nielsen, damefrisør, født d. 5.-4.-1942, datter af Anna Martha og Jacob Nielsen. Parret har børnene: Jeanette, født d. 4.-5.-1965, Thomas, født d. 8.-11.-1967 og Lise, født d. 20.-3.-1986.

F.J. driver møbelforretning i Arden. Ægteparret overtog gården i september 1974 fra Tage Buus.

Ejendomsskyld 860.000. Areal 27,5 ha., heraf tilkøbt 4,5 ha. eng, der er ialt 6,5 ha. eng. 20 ha. er udlejet.

Alle bygningerne fra 1932 er opført efter en brand. Stuehuset er fra dette år og blev restaureret i 1974 og 1990/91. Avlsbygningerne består af kostald fra 1922, som er ændret til hestestald i 1974/75, fyrrum og værksted fra 1922 og lade fra 1932. Gårdens besætning er på 3 heste af racen Dansk Varmblod og desuden er der brevduer. Der er 1 traktor og halmfyr.

BLAAKILDEVEJ 51, "UDLÆGS-
GAARDEN", 9510 ARDEN, tlf.
98-561072.

ORLA LANGDAHL, gårdejer,
født d. 13.-1.-1938, søn af Dag-
mar og Marius Langdahl, gift d.
9.-11.-1963 med Annie Morten-
sen, medhjælpende hustru, født
d. 3.-3.-1941, datter af Jensine
og Jakob Mortensen. Parret har
børnene: Inge, født d. 27.-8.-1964,
Karsten, født d. 23.-12.-1966,
Mogens, født d. 12.-2.-1970 og Torben, født d. 16.-8.-1974.



A.M. afløser som ringer og graver ved Arden Kirke og er formand for Menighedsrådet. O.L. har været på Haslev Landbrugsskole, han har været i kredsledelsen for DLG og været medlem af Menighedsrådet. Han overtog gården i november 1963 fra Lars Stubberup.

Ejendomsskyld 1.150.000. Areal 26,5 ha., heraf tilkøbt 4,5 ha., der er 3 ha. eng. Derudover er der forpagtet 14,5 ha.

Stuehuset er opført i 1935 og restaureret i 1978. Avlsbygningerne består af ko- og svinestald fra 1930, som er ombygget i 1968, ungdyrstald og foderhus fra 1970, lade fra 1930 og maskinhus fra 1984, desuden er der udendørs køresilo og gylletank. Gården drives med en kvægproduktion på 26 årskøer, 40 ungdyr og 13 slagtekalve af racen SDM, desuden er der en slagtesvineproduktion på 200 stk. årligt. Planteproduktionens salgsafgrøder er raps og hvede. Der er 2 traktorer, 1 mejetærsker, lagersilo, varm lufts tørreri samt brændefyr. Maskinstation bruges til en del af markarbejdet.

BORGERVEJ 30, "LUNDSGAARD", 9500 HOBRO, tlf. 98-558285.

NIELS LUND, biavler og gårdejer, født d. 24.-11.-1939, søn af Othilie og Janus Lund, gift d. 28.-3.-1991 med Silvana Claudia Parpinello, veterinærkonsulent, født d. 27.-6.-1958, datter af Juan og Nives Parpinello.



Niels Lund har været på Lange-land Landbrugsskole og derefter en del år i udlandet. Han overtog gården d. 15.-9.-1974 fra sine forældre, nuværende ejer er 3. generation på gården, som fik sit navn i 1947.

Ejendomsskyld 1.000.000. Areal 40,3 ha.

Stuehuset er opført i 1902 og restaureret og ombygget flere gange, senest i 1974/75. Avlsbygningerne består af kvægstald, som

er ombygget til honninghus og lager, svinestald, som er ombygget til snedkeri for trædele til bihuse, samt lade fra 1989, som nu bruges til honninglager. På gården er der 1 traktor, halmfyr og vindmølle. Maskinstation bruges til en del af markarbejdet. Der drives erhversbiavl i de ombyggede landbrugsbygninger og der er ca. 600 bifamilier, det er en af landets meget få af den størrelse.

BORGERVEJ 34, "THOSTRUPGAARD", OUE, 9500 HOBRO, tlf. 98-558291.

KAJ THOSTRUP, gårdejer, født d. 14.-6.-1941, søn af Jenny og Svend Thostrup, bor sammen med Else Marie Mortensen, kontorassistent, født d. 5.-5.-1945, datter af Kirsten og Henry Mortensen. Parret har børnene: Morten, født d. 28.-11.-1973 og Mette, født d. 5.-5.-1979.

K.T. har været på Lundbæk Landbrugsskole. Han overtog gården d. 1.-1.-1973 fra sin far, nuværende ejer er 4. generation.

Ejendomsskyld 1.750.000. Areal 37 ha., heraf tilkøbt 16 ha., der er 1,5 ha. eng. Derudover er der lejet 3,5 ha.

Stuehuset er opført i 1926 og løbende restaureret. Avlsbygningerne består af kostald fra 1966, svinestald fra 1936, lade fra 1937 og maskinhus fra 1983. Gårdens besætning er på 2 årssøer, der produceres ca. 40 slagtesvin årligt. Planteproduktionens salgsafgrøder er korn og raps. Der er 3 traktorer, 2 mejetærskere, 1 rendegraver, 1 skårlægger, plansilo, kold lufts tørreri samt anparter i vindmøllelaug. Gården drives uden fremmed arbejdskraft.

BORUPVEJ 11, "SALVADHUS", BORUP, 9510 ARDEN, tlf. 98-565015.

KENNETH THOFT-MADSEN, ungdomsskoleinspektør, født d. 19.-7.-1949, søn af Mie og Holger Thoft-Madsen, gift d. 29.-4.-1977 med Marianne Milthers, lærer, født d. 17.-12.-1953, datter af Tinne og Sigurd Milthers. Parret har børnene: Mikkel, født d. 5.-11.-1977 og Rasmus, født d. 19.-4.-1982.

K.T.M. er medlem af skolebestyrelsen i Astrup. Han overtog gården d. 1.-10.-1984 fra Poul Erik Poulsen.

Ejendomsskyld 840.000. Areal 10 ha., heraf 4 ha. eng og 1 ha. juletræer. Desuden er der lejet 1,5 ha.

Stuehuset er opført i 1930 og restaureret i 1989. Avlsbygningerne består af ko- og svinestald fra 1951, som er ombygget til hestestald i 1980, staklade fra 1990, lade fra 1951, som er ombygget til løsdriftstald i 1990, samt maskinhus fra 1930. Gårdens besætning er på 7 ammekøer, 5 ungdyr og 4 slagtekalve af racen Charolais, desuden er der 2 heste af racen Dansk Varmblod. Planteproduktionens salgsafgrøder er korn, raps og ærter. Der er 1 traktor, plansilo og halmfyr. Maskinstation bruges til markarbejdet.

BORUPVEJ 13, "SAALVADGAARD", ASTRUP, 9510 ARDEN, tlf. 98-565063.

NIELS RASK, gårdejer, født d. 12.-6.-1912, søn af Dorthea og Marinus Rask, gift med Ellen Larsen, datter af Katrine og Laurids Larsen. E.L. døde i 1954. N.R. bor nu sammen med Edith Nymann, husmor, født d. 27.-3.-1931, datter af Inga og Niels Jensen. Parret har børnene: Niels Jørgen, født d. 29.-12.-1952, Helle, født d. 17.-11.-1959 og Ole, født d. 25.-4.-1963.

N.R. har været på St. Restrup Husmandsskole og har været i bestyrelsen for Astrup Mejeri samt for Jydsk Andel. Han overtog gården i oktober 1950 fra Karl Andersen.



Ejendomsskyld 750.000. Areal 22 ha., heraf 4 ha. mose og skov. "Saalvadgaard"s stuehus er opført omkring 1870 og restaureret og tilbygget i 1928. Avlsbygningerne består af ko- og svinestald fra ca. 1870, ko- og svinestald fra 1938, samt en lade. Gården drives udelukkende med planteproduktion bestående af korn, raps og ærter. Der er 1 traktor og plansilo. Maskinstation bruges til en del af markarbejdet.

BRAMSLEV BAKKER 1, BRAMSLEV, 9500 HOBRO, tlf. 98-522247.

MARTHA PEDERSEN, gårdejer, født d. 25.-12.-1904, datter af Anne Marie og Henrik Behrndtz, gift d. 8.-4.-1927 med Henry Pedersen, født d. 18.-4.-1899, søn af Marie og Christian Pedersen. Parret har børnene: Christian, født d. 25.-1.-1929, Karen Margrethe, født d. 11.-8.-1931, Else Marie, født d. 31.-12.-1934, Elisa, født d. 16.-1.-1938 og Kirsten, født d. 22.-5.-1940. H.P. døde i 1979.



M.P. har været på Ladelund Landbrugsskole. Gården blev overtaget i 1976 fra Harald Sørensen, den blev opført som statshusmandsbrug i 1948.

Areal 9,5 ha., som er udlejet.

Stuehuset er opført i 1948 og løbende restaureret. Avlsbygningerne består af ko- og svinestald fra 1948 og lade fra 1948, som er ombygget i 1976. På gården er der 1 traktor.



BRAMSLEV BAKKER 4, "BRAMSLEVGAARD", BRAMSLEV, 9500 HOBRO, tlf. 98-512030.

JØRGEN OG LENE BIDSTRUP, gårdejere.

J.B. er født d. 20.-6.-1955, søn af Aase og Hans Bidstrup, gift d. 2.-10.-1982 med Lene Vang-Pedersen, restauratør, født d. 28.-6.-1955, datter af Ellen og Knud Vang-Pedersen. Parret har børnene: Anders, født d. 23.-7.-1983, Jakob, født d. 16.-4.-1985 og

Søren, født d. 21.-6.-1987. J.B. er medejer af B.H.V.-byg i Hobro. Parret overtog gården d. 31.-3.-1990 fra Hans Bidstrup, nuværende ejere er 3. generation.

Ejendomsskyld 2.450.000. Areal 64 ha., heraf 28 ha. skov og bakker, som er fredet. Jorden er delvis bortforpagtet.

Stuehuset er opført i 1700 og gennemrestaureret i 1959 og 1990/91. Avlsbygningerne består af kostald fra 1898, ungdyrstald fra 1956, hønsehus fra 1938, svinestald fra 1898 og anneks, som er bygget til familieejligheder i 1990, samt lade fra 1898. Gården drives som herregårdspension og kursusvirksomhed, der er indrettet aktivitetshus med kæledyr til børn. Der er 1 traktor og der er ansat 1 deltidsmedhjælper.



BREDMOSEVEJ 1, "ØRNEBJERGGAARD", Ø. DOENSE, 9500 HOBRO, tlf. 98-554115.

SVEND PETER NØRLEM, gård-ejer, født d. 1.-10.-1927, søn af Agnes og Jens Nørlem, gift d. 16.-3.-1955 med Gudrun Krestine Madsen, medhjælpende hustru, født d. 25.-2.-1935, datter af Hilda og Kristian Madsen. Parret har børnene: Lisbeth, født d. 10.-12.-1955, Martha, født d. 30.-4.-1957, Anne Marie, født d. 13.-8.-

1960, Jens Kristian, født d. 14.-10.-1965, og Vibeke, født d. 22.-2.-1977. S.P.N. overtog gården d. 12.-4.-1955 fra Niels Laie Jensen.

Ejendomsskyld 1.100.000. Areal 22 ha. og der er lejet 3 ha.

Stuehuset er opført i 1969/70. Avlsbygningerne består af en ældre ko- og svinestald, som er tilbygget i 1963, det gamle stuehus er ombygget til svinestald i 1969/70, lade fra 1945, maskinhus fra 1971, desuden er der gylletank og udendørs køresilo. Gården drives med en kvægproduktion på 28 årskøer, 40 ungdyr og 14 slagtekalve af blandet race og desuden er der en slagtesvineproduktion på 350 stk. årligt. Der er 2 traktorer, halvpart i mejetærsker, lagersilo, varm lufts tørreri, anparter i vindmøllelaug og der anvendes staldvarme til opvarmning af stuehuset. Maskinstation bruges til en del af markarbejdet.

BREDMOSEVEJ 3, Ø. DOENSE, 9500 HOBRO, tlf. 98-554282.

CARSTEN EBDRUP, gårdejer, født d. 7.-12.-1963, søn af Edith og Leo Ebdrup, bor sammen med Iben Bisgaard Jensen, specialarbejder, født d. 21.-11.-1968, datter af Wanda og Christian Bisgaard Jensen.

C.E. arbejder på Rockwool og har været på Lundbæk og Vejlbj landbrugsskoler. Han overtog gården d. 1.-8.-1989 fra Ingvard Christiansen.

Ejendomsskyld 520.000. Areal 10,5 ha., jorden er delvis udlejet.

Stuehuset er opført i 1906 og restaureret i 1969. Avlsbygningerne består af ko- og svinestald fra 1875, svinestalde fra 1925 og 1959, garage fra 1964, lade fra 1910 og maskinhus fra 1973 og 1979. Gårdens besætning er på 3 ungdyr af racen Simmentaler og desuden er der 2 rideheste. Der er 2 traktorer, 1 mejetærsker, lagersilo med varm lufts tørreri. Gården drives uden fremmed arbejdskraft.



BREDMOSEVEJ 5, "SOMMERLYST", Ø. DOENSE, 9500 HOBRO, tlf. 98-554155.

JØRN KROGH, gårdejer, født d. 18.-8.-1933, søn af Agnethe og Karl Krogh, gift d. 17.-7.-1955 med Theodora Asmussen, medhjælpende hustru, født d. 21.-3.-1937, datter af Agnethe og Theodor Asmussen. Parret har børnene: Anette, født d. 14.-4.-1956 og Birthe, født d. 24.-5.-1959, død i 1977.

J.K. driver entreprenørvirksomhed fra ejendommen, han er uddannet som smed. Han

overtog gården i 1966 fra sin svoger, Per Asmussen, som købte den i 1955. Ejendomsskyld 450.000. Areal 32,5 ha., heraf tilkøbt 16 ha., der er 5 ha. grusgrav. 16 ha. er udlejet.

Stuehuset er opført i 1904 og restaureret i 1969 og tilbygget i 1990. Avlsbygningerne består af ko- og svinestald samt lade fra 1904. Der udvindes grus på ejendommen og der udlejes maskiner, der er 3 gummigede og grussorteringsanlæg samt knuser.

BRÆNDSØVEJ 13, GANDRUP, 9610 ARDEN, tlf. 98-554481.

AGNER NYMANN, gårdejer, født d. 21.-5.-1926, søn af Agnes og Viggo Nymann. A.N. har børnene: Kjeld, født d. 14.-4.-1951 og Irene, født d. 24.-6.-1954.

A.N. overtog gården i juni 1971 fra Børge Hansen.

Ejendomsskyld 820.000. Areal 18 ha., som er bortforpagtet.

Stuehuset er opført i 1943 og løbende restaureret. Avlsbygningerne består af kostald fra 1942, svinestald fra 1961 og lade fra 1932. På gården er der 1 traktor.



BÆKVEJ 1, "IVERGAARD", ST. ARDEN MARK, 9510 ARDEN, tlf. 98-562092.

VAGN SPANGSEGE, gårdejer, født d. 20.-2.-1950, søn af Inga og Anker Pedersen Spangsege, gift d. 11.-8.-1979 med Hanne Provst Kristensen, kontorassistent, født d. 24.-3.-1956, datter af Nanna og Jens Provst Kristensen. Parret har sønnen Jacob, født d. 30.-11.-1985.

V.S. har været på Nordisk Landbrugsskole 2 gange. Han overtog gården d. 1.-9.-1980 fra Kristian Tved. Ejendomsskyld 2.130.000. Areal 63 ha., heraf tilkøbt 25 ha., der er 7,5 ha. eng. Stuehuset er af ældre dato og løbende restaureret. Avlsbygningerne består af kostald fra 1979, svinestald fra 1969, lade fra 1979, ældre maskinhus og kostald, og desuden er der 2 gylletanke og udendørs køresilo. Gården drives med en kvægproduktion på 68 årskøer, 80 ungdyr og 35 slagtekalve af racen RDM. Planteproduktionens salgsafgrøder er hvede og rug. Der er 2 traktorer, 1 malkestald, automatisk kraft- og grovfoderanlæg, plansilo, kold lufts tørreri, anpart i vindmølle og der anvendes staldvarme til opvarmning af stuehuset. På gården er ansat 1 medhjælper og maskinstation bruges til en del af markarbejdet.

BÆKVEJ 2, "NIELSMINDE", ST. ARDEN MARK, 9510 ARDEN, tlf. 98-561730.

ANTON PETERSEN, gårdejer, født d. 29.-3.-1955, søn af Marren og Søren Petersen, gift d. 4.-4.-1981 med Lene Rűsz, kontorassistent, født d. 27.-9.-1959, datter af Aase og Harry Rűsz. Parret har børnene: Michael, født d. 28.-1.-1981, Morten, født d. 20.-2.-1982, Maria, født d.



1.-3.-1986 og død samme år, samt Anne Katrine, født d. 1.-1.-1989.

A.P. har været på Lundbæk Landbrugsskole 2 gange. Han overtog gården d. 1.-11.-1986 fra Niels Ove Smed.

Areal 100 ha., heraf tilkøbt 52 ha., der er 10 ha. mose og skov og 10 ha. eng. Derudover er der forpagtet 60 ha.

Stuehuset er opført i 1887 og restaureret i 1978. Avlsbygningerne består af kostald fra 1978, som er tilbygget i 1987 og 1990 efter en brand, kalvestald fra 1976, foderhus fra 1987, desuden er der gylletank. Gården drives med en kvægproduktion på 130

årskøer og 200 ungdyr af blandet race. Planteproduktionens salgsafgrøde er korn. Der er 2 traktorer, 1 gummiged, 1 roeoptager med tank. På gården er ansat 2 medhjælpere.



BÆKVEJ 6, LUNDGÅRD, 9510 ARDEN, tlf. 98-566209.

KURT ERLING OLESEN, vognmand, født d. 23.-4.-1956, søn af Ninna Lissy og Aage Christian Olesen, gift d. 19.-12.-1987 med Annie Jacobsen, medhjælpende hustru, født d. 1.-10.-1958, datter af Elly Margit og Orla Jacobsen. Parret har børnene: Martin, født d. 13.-5.-1980, Majbritt, født d. 29.-7.-1983 og Morten, født d. 5.-11.-1989.

K.E.O. driver vognmandsforretning fra ejendommen, som han overtog d. 1.-2.-1982 fra sin far, som købte den i 1961.

Ejendomsskyld 610.000. Areal 7 ha. Jorden er delvis udlejet.

Stuehuset nedbrændte d. 1.-8.-1984 og blev genopbygget og indvidet d. 1.-1.-1985. Avlsbygningerne består af hestestald fra 1985, 6 2-rækket rævehaller bygget fra 1983 til 1988 og 1 4-rækket fra 1984. Gårdens bestand er på 75 ræve og desuden er der 2 heste. Der er 1 truck og 1 fodermaskine.

BÆKVEJ 8, LUNDGÅRD HEDE, 9510 ARDEN, tlf. 98-566158.

GEORG OLESEN, gårdejer, født d. 15.-3.-1919, søn af Martha og Rasmus Olesen, gift d. 4.-11.-1944 med Elly Johanne Madsen, medhjælpende hustru, født d. 4.-11.-1926, datter af Juliane og Marius Madsen. Parret har børnene: Aage, født d. 27.-2.-1945, Lis, født d. 27.-8.-1949, Kurt, født d. 28.-11.-1951, og Arne, født d. 1.-8.-1953.



G.O. overtog gården d. 1.-3.-1950 fra Søren Bolle.

Ejendomsskyld 800.000. Areal 14,9 ha., heraf 1,5 ha. mose og skov.

Stuehuset er opført i 1958. Avlsbygningerne består af ko- og svinestald fra 1965, lade, som er genopført i 1968 efter brand, og maskinhus fra 1968. Gården drives udelukkende med planteproduktion bestående af korn, raps og ærter. Der er 1 traktor, plansilo og kold lufts tørreri. Maskinstation bruges til en del af markarbejdet.

BØNFELDTVEJ 4, "EGEBJERGGAARD", ASTRUP, 9510 ARDEN, tlf. 98-565074.

NIELS EJDRUP, reder, født d. 28.-1.-1962, søn af Inge og Karl Erik Ejdrup, bor sammen med Mona Larsen, indkøbsassistent, født d. 22.-10.-1961, datter af Linda og Vagn Larsen. Parret har sønnen Mark, født d. 13.-11.-1989.

N.E. overtog gården d. 1.-9.-1987 fra Jørgen Lund.

Ejendomsskyld 870.000. Areal 17 ha., heraf 3 ha. skov og 0,5 ha. eng. Der er udlejet 11 ha.

Stuehuset er opført i 1870 og restaureret i 1990/91. Avlsbygningerne består af kostald og lade fra 1960, og svinestald fra 1870, som anvendes til andet formål. På gården er der 2 traktorer, lagersilo, varm og kold lufts tørreri samt halmfyr.

BØNFELDTVEJ 6, ASTRUP, 9510 ARDEN, tlf. 98-565294.

METTE ANTONSEN OG ALLAN BUSK.

M.A. er tjener og født d. 20.-5.-1965, datter af Britta Herskind og Niels Antonsen,



bor sammen med Allan Busk, murer, født d. 2.-8.-1966, søn af Ruth og Erik Nielsen Busk.

Mette og Allan Busk overtog gården d. 1.-3.-1991 fra Hans Frederik Nielsen.

Ejendomsskyld 430.000. Areal 5 ha. Jorden er delvis udlejet.

Stuehuset er opført i 1873 og restaureret og ombygget senest i 1991. Avlsbygningerne består af kostald fra 1965, maskinhus og garage fra samme år. Gårdens

besætning er på 2 moderfår og 2 geder. Der er 1 traktor.

BØNFELDTVEJ 8, ASTRUP, 9510 ARDEN, tlf. 98-565166. KARL FLEMMING HANSEN, født d. 15.-9.-1936, søn af Karla og Ole Hansen, gift med Allmuth Nielsen, født d. 11.-11.-1936. K.F.H. overtog gården i 1987 fra Frits Hermandsen.

Ejendomsskyld 360.000. Areal 5,5 ha., heraf 0,5 ha. mose. Jorden er forpagtet ud.

Stuehuset er opført i 1858 og restaureret og tilbygget i 1965.

Avlsbygningerne består af kostald fra 1858 og lade fra ca. 1960. Gårdens besætning er på 2 moderfår og 2 geder. Der er 1 traktor.



BØNFELDTVEJ 10, "SKOVDALSHUS", ASTRUP, 9510 ARDEN, tlf. 98-565156.

BØRGE CHRISTENSEN, landmand, født d. 14.-7.-1926, søn af Margrethe og Harold Christensen, gift d. 29.-9.-1956 med Lis Inga Lauersen, medhjælpende hustru, født d. 29.-3.-1938, datter af Dagny og Peter Lauersen. Parret har børnene: Gerda, født d. 19.-8.-1958, Karl Bjarne, født d. 12.-12.-1961, og Svend Erik, født d. 10.-4.-1965.

B.C. arbejder ved forskellige skovdistrikter. Han overtog gården d. 1.-4.-1973 fra Christian Christensen.

Ejendomsskyld 690.000. Areal 11 ha., heraf 1 ha. skov. Der er udlejet 5 ha.

Stuehuset er opført i 1931 og restaureret i 1978. Avlsbygningerne består af ko- og svinestald fra 1926, som er tilbygget i 1976, lade fra 1926 og maskinhus fra 1976. Der produceres 70 slagtesvin årligt. Der er 2 traktorer, lagersilo og træfyr. Maskinstation bruges til en del af markarbejdet.

BØNFELDTVEJ 12, "GREVEHØJGAARD", DE TI STEDER, 9510 ARDEN, tlf. 98-565259.

KAJ OTTE, gårdejer, født d. 8.-11.-1936, søn af Astrid og Johan Otte. K.O. overtog gården d. 1.-6.-1969 fra sin mor, nuværende ejer er 3. generation.

Ejendomsskyld 1.650.000. Areal 44 ha., heraf tilkøbt 17 ha., der er 1 ha. skov.

Stuehuset er opført i 1970. Avlsbygningerne består af ko- og svinestald fra 1969, lade fra 1971, maskinhus fra 1972 og garage fra 1980. Gården drives med en svineproduktion på 12 årssøer, der produceres ca. 200 slagtesvin årligt. Planteproduktionens salgsafgrøder er græsfrø, raps, byg og hvede. Der er 3 traktorer, 1 mejetærsker, plansilo, varm lufts tørreri, halmfyr og vindmølle. Gården drives uden fremmed arbejdskraft.

BØNFELDTVEJ 14, "LYNGMOSEGAARD", DE TI STEDER, 9510 ARDEN, tlf. 98-565258.

AKSEL K. SIMONSEN, gårdejer, født d. 18.-1.-1922, søn af Ella og Frederik N.K. Simonsen, gift d. 16.-3.-1957 med Asta Jensen, sygehjælper, født d. 1.-8.-1938, datter

af Kirstine Katrine og Johannes Andreas Jensen. Parret har børnene: Kirsten, født d. 14.-7.-1957, Marianne, født d. 8.-9.-1960 og Henrik Wilhelm, født d. 14.-3.-1966. A.J. har været i bestyrelsen for Husmandsforeningen og medlem af Skolenævnet. A.K.S. har været formand for Astrup Husmandsforening. Han overtog gården d. 1.-10.-1963 fra Henry Jensen.

Ejendomsskyld 960.000. Areal 29 ha., heraf tilkøbt 11 ha., der er 1 ha. mose og skov. Stuehuset er opført i 1975. Avlsbygningerne består af kostald og lade fra 1951, det gamle stuehus, som er ca. 200 år gammelt, anvendes nu som værksted, maskinhus fra 1980. Gården drives med en kvægproduktion på 20 årskøer, 20 ungdyr og 12 slagtekalve af blandet race. Planteproduktionens salgsafgrøder er hvede, raps og maltbyg. Der er 2 traktorer, maskinstation bruges til en del af markarbejdet.

BØNFELDTVEJ 16, DE TI STEDER, 9510 ARDEN, tlf. 98-565197.

NIELS OLE NIELSEN, specialarbejder, født d. 7.-4.-1949, søn af Astrid Marie og Niels Johnsen Nielsen, bor sammen med Susanne Langhoff, landmand, født d. 24.-6.-1961, datter af Tove og Villy Jensen. Parret har børnene: Jesper, født d. 20.-1.-1975, Dorthe, født d. 27.-9.-1979 og Tanja, født d. 21.-10.-1987.

S.L. har været på Try og Lundbæk landbrugsskoler.

N.O.N. overtog gården d. 13.-7.-1988 fra Tage Frederiksen.

Ejendomsskyld 600.000. Areal 2 ha.

Stuehuset er opført i 1957. Avlsbygningerne består af svinestalde fra 1900 og 1964 samt maskinhus fra 1920. Gårdens besætning er på 2 heste, 1 føl og fjerkræ. Der er 1 traktor. På ejendommen drives desuden hundepension, med navnet "Tajedo".



BØNFELDTVEJ 22, "GREVEHUSET", DE TI STEDER, 9510 ARDEN, tlf. 98-565221.

EGIL BARTHOLOMÆUSSEN, gård-ejer, født d. 27.-10.-1937, søn af Karen og Otto Bartholomæussen, bor sammen med Annelise Poulsen, butiksassistent, født d. 14.-9.-1936, datter af Inga Neergaard Sørensen. E.B. har børnene: Karsten, født d. 6.-6.-1961, Jørn, født d. 27.-4.-1962 og død i 1989, samt Per, født d. 3.-9.-1965.

A.P. har børnene: Jonna, født d. 4.-10.-1955, Bjarne, født d. 1.-11.-1957 og Jørn, født d. 23.-12.-1965.

E.B. overtog gården d. 1.-11.-1960 fra sin mor, nuværende ejer er 3. generation.

Ejendomsskyld 950.000. Areal 39 ha., heraf tilkøbt 33,5 ha., der er 3 ha. mose og skov.

Stuehuset er opført i 1937, til- og ombygget i 1989. Avlsbygningerne består af ko- og svinestald fra 1937, som er tilbygget i 1964 og 1969, lade, som er tilbygget i 1967, og maskinhus fra 1974. Gården drives udelukkende med planteproduktion bestående af korn og raps. Der er 2 traktorer, 1 mejetærsker, plansilo og korntørreri.

BØNFELDTVEJ 23, "LANGAGERGAARD", ASTRUP, 9510 ARDEN, tlf. 98-565242.

ERIK VILHOLM HENRIKSEN, gårdejer, født d. 11.-9.-1941, søn af Edel og Hans Henriksen, gift d. 22.-4.-1967 med Ellen Ramskov Lund Hansen, sygeplejerske, født d. 25.-3.-1942, datter af Anne Kristine og Niels Lund Hansen. Parret har børnene: Dorthe, født d. 26.-5.-1968, Mogens, født d. 12.-2.-1971, og Morten, født d. 12.-2.-1973.

E.V.H. har været på Hammerum Landbrugsskole, han er i repræsentantskabet for MD-Foods samt Ålborg Landboforening. Han overtog gården d. 1.-8.-1973 fra Inga og Arnold Olesen.

Ejendomsskyld 1.480.000. Areal 27 ha. og der er forpagtet 75 ha.

Stuehuset er opført i 1906 og restaureret i 1978. Avlsbygningerne består af kostald fra 1906, som er tilbygget i 1976, ungdyrstald og kostald, kalvestald fra 1952, svinestald og lade fra 1906, maskinhus fra 1986 og foderhus fra 1976, desuden er der

gylletank og udendørs køresilo. Gården drives med en kvægproduktion på 60 årskøer, 90 ungdyr og 30 slagtekalve af racen SDM, desuden er der en slagtesvineproduktion på 200 stk. årligt. Planteproduktionens salgsafgrøder er frøgræs, ærter, raps, rug og hvede. Der er 4 traktorer, 1 mejetærsker, plansilo, varm og kold lufts tørreri. På gården er ansat 1 medhjælper.



BØNFELDTVEJ 24, "KATRINE-HOLM", DE TI STEDER, 9510 ARDEN, tlf. 98-565435.

KNUD ERIK KRISTENSEN, landmand, født d. 7.-2.-1958, søn af Gerda og Frode Kristensen, bor sammen med Gitte Markmann Kjær, husmor, født d. 19.-8.-1959, datter af Ingrid og Harald Kjær. Parret har børnene: Johan, født d. 12.-10.-1980, Anja, født d. 22.-1.-1987, og Anders, født d. 27.-9.-1989.

K.E.K. arbejder på Terndrup Maskinstation og har været på Lægård Landbrugsskole. Han overtog gården d. 1.-2.-1979 fra Chr. Ottesen Berthelsen og Søren Kjeld Nielsen. Ejendomsskyld 450.000. Areal 7,2 ha., heraf 0,5 ha. mose.

Stuehuset er opført i 1900 og restaureret efter brand i 1936. Avlsbygningerne består af ko- og svinestald samt lade fra 1900. Gården drives udelukkende med planteproduktion bestående af korn, raps og ærter. Der er træfy, maskinstation bruges til en del af markarbejdet.

BØNFELDTVEJ 33, "KILDALSGAARD", DE TI STEDER, 9510 ARDEN, tlf. 98-525218.

CHRISTIAN CHRISTENSEN, gård-ejer, født d. 2.-3.-1936, søn af Nelly og Niels Christensen, gift d. 31.-3.-1962 med Sonja Lillian Ladefoged Nielsen, medhjælpende hustru, født d. 25.-9.-1938, datter af Hilda og Kresten Ladefoged Nielsen. Parret har børnene: Niels, født d. 27.-9.-1966 og Tinna, født d. 11.-7.-1970.



C.C. driver entreprenørvirksomhed med sprøjtning i skovbrug og er i bestyrelsen for Hobroegnens Familiebrug. Han overtog gården d. 9.-7.-1972 fra Mie Nielsen. På gårdens marker er der en gravhøj med gravkammer samt en udgravning af en bronchealdergrav.

Ejendomsskyld 1.340.000. Areal 39 ha., heraf tilkøbt 19 ha., der er 3,5 ha. eng. Derudover er der lejet 14 ha.

Gården brændte i 1952 og der blev derefter opført nyt stuehus, som er restaureret og tilbygget i 1982. Avlsbygningerne består af kostald og svinestald fra 1952, samt maskinhus fra 1988. Gården drives med en kvægproduktion på 25 årskøer, 35 ungdyr og 13 slagtekalve af blandet race. Planteproduktionens salgsafgrøder er korn, ærter og raps. Der er 3 traktorer, 1 mejetærsker, 2 skovsprøjter, 1 skovgødningsspreder, 1 roetankmaskine, plansilo og varm lufts tørreri samt træfy.

EGEBAKKEVEJ 4, "TRADSMOSEGAARD", LL. ARDEN, 9510 ARDEN, tlf. 98-561287.

AKSEL JESPERSEN, gårdejer, født d. 27.-6.-1934, søn af Tora og Adolf Jespersen, gift d. 17.-8.-1963 med Henny Margrethe Larsen, hjemmehjælper, født d. 7.-6.-1945, datter af Edith og Sofus Larsen. Parret har børnene: Frank, født d. 13.-1.-1964, Jan, født d. 14.-2.-1966, Peter Ingo, født d. 9.-10.-1968, Helle, født d. 21.-3.-1973 og Lene, født d. 19.-5.-1982.



Aksel Jespersen overtog gården i december 1963 fra sin far, nuværende ejer er 3. generation på gården, som i 1883 blev frikøbt fra "Villestrup" af bedstefaderen, Laust Jespersen.

Ejendomsskyld 1.330.000. Areal 32 ha., heraf tilkøbt 4,5 ha., der er 3 ha. eng.

Stuehuset er restaureret i 1973. Avlsbygningerne består af kostald fra 1965, lade fra 1919, som er tilbygget i 1940, foderhus fra

1973 og maskinhus fra 1975, desuden er der indendørs køresilo. Gården drives med en kvægproduktion på 25 årskøer, 35 ungdyr og 12 slagtekalve af blandet race, desuden produceres 300 slagtesvin årligt. Der er 6 ammekøer, 6 ungdyr, 4 slagtekalve og 1 tyr, alle af racen Simmentaler. Planteproduktionens salgsafgrøder er ærter og hvede. Der er 3 traktorer, 1 vandingsmaskine, plansilo, varm lufts tørreri og halmfyr. Maskinstation bruges til en del af markarbejdet.

EGEBAKKEVEJ 6, "EGEBAKKEGAARD", LL. ARDEN MARK, 9510 ARDEN, tlf. 98-561369.

HOLGER SØRENSEN, gårdejer, født d. 28.-2.-1936, søn af Marie og Niels Chr. Sørensen, gift d. 27.-7.-1963 med Ketty Kristensen, medhjælpende hustru, født d. 22.-9.-1943, datter af Karen og Richard Kristensen. Parret har børnene: Christian, født d. 20.-4.-1965, Flemming, født d. 8.-6.-1967 og Lisbeth, født d. 16.-3.-1976.

H.S. har været på Malling Landbrugsskole, han er i repræsentantskabet for Danish Crown. Han overtog gården d. 1.-7.-1963 fra Peder Nielsen.

Ejendomsskyld 1.430.000. Areal 42,5 ha., heraf tilkøbt 27 ha., der er 5 ha. skov og eng. Stuehuset er opført i 1948 og restaureret i 1973. Avlsbygningerne består af ko- og svinestald fra 1938, som er ombygget i 1970, svinestald fra 1971, foderhus fra 1976 og maskinhus fra 1983, desuden er der indendørs køresilo. Gården drives med en kvægproduktion på 18 årskøer, 27 ungdyr og 9 slagtekalve af racen SDM, derudover er der en slagtesvineproduktion på 800 stk. årligt. Planteproduktionens salgsafgrøder er ærter og raps. Der er 2 traktorer, 1 mejetærsker, 1 roetankmaskine, plansilo og kold lufts tørreri. Gården drives uden fremmed arbejdskraft.

EGEBAKKEVEJ 8, 9510 ARDEN, tlf. 98-561992.

BENT O. JENSEN, gårdejer, født d. 13.-8.-1938, søn af Dorthea og Marius Jensen. B.O.J. er chauffør ved Farm Æg. Han overtog gården i 1982 fra Børge Rasmussen. Ejendomsskyld 1.100.000. Areal 13,5 ha.

Stuehuset er af ældre dato, men er restaureret og tilbygget i 1975, desuden er der bygget et nyt stuehus i 1972. Avlsbygningerne består af en ældre svinestald og en fra 1978 samt maskinhus fra 1979. Gårdens besætning er på 10 moderfår af racen Shropshire. Planteproduktionens salgsafgrøder er korn, ærter og raps. Der er 2 traktorer, lagersilo og kold lufts tørreri. Maskinstation bruges til en del af markarbejdet.

EGELUNDSVEJ 2, ROSTRUP, 9510 ARDEN, tlf. 98-566008.

SØREN SØRENSEN, gårdejer, født d. 21.-10.-1937, søn af Signe og Karsten Sørensen, gift d. 7.-7.-1962 med Bente Madsen, medhjælpende hustru, født d. 5.-1.-1942, datter af Krestine og Kristian Madsen. Parret har børnene: Susanne, født d. 19.-11.-1962, Vibeke, født d. 6.-11.-1963, Charlotte, født d. 20.-5.-1966



og Merete, født d. 21.-4.-1970.

S.S. har været på Lyngby Landbrugsskole. Han overtog gården d. 1.-2.-1968 fra sin far.

Ejendomsskyld 1.400.000. Areal 37,4 ha., heraf 2 ha. skov og eng.

Stuehuset er opført i 1845 og restaureret i 1990. Avlsbygningerne består af kostald fra 1918, som er moderniseret i 1960 og tilbygget i 1974, svinestald, som er moderniseret i 1953 og ombygget i 1977, lade fra 1918 og maskinhus fra 1976. Gården drives med en kvægproduktion på 30 årskøer og 45 ungdyr af racen SDM. Der er 4 traktorer, 1 mejetærsker, 1 gummiged, lagersilo og varm lufts tørreri. Maskinstation bruges til en del af markarbejdet.

EGELUNDSVEJ 4, ROSTRUP, 9510 ARDEN, tlf. 98-566001.

HANS WILHELM JOCHOUMSEN, gårdejer, født d. 16.-9.-1942, søn af Helga og Aage Jochoumsen, gift d. 23.-5.-1963 med Lillian Hjorth, medhjælpende hustru, født d. 1.-3.-1943, datter af Elna Margrethe og Jens Hjorth. Parret har børnene: Gitte, født d. 1.-9.-1963, Henning, født d. 9.-12.-1966, Helle, født d. 16.-7.-1969 og Lars, født d. 11.-1.-1974.

H.W.J. arbejder ved Farm Æg. Han overtog gården d. 1.-11.-1967 fra sin far, nuværende ejer er 4. generation på gården, som kom i familiens eje i 1867.

Ejendomsskyld 1.300.000. Areal 33 ha., der er frasolgt 17 ha. skov og eng.

Stuehuset er ca. 300 år gammelt, det er delvis bindingsværk og er restaureret i 1990. Avlsbygningerne består af en gammel staldbygning, som er ændret til høns og kyllinger i 1970, hønseshus fra 1969, lade og maskinhus fra 1986. Gården drives med kyllingeopdræt på 18.000 kyllinger, og desuden produceres konsumæg. Planteproduktionens salgsafgrøder er hvede, raps og ærter. Der er 2 traktorer, 1 mejetærsker, 1 rende-graver, automatisk fodringsanlæg og halmfyr.

EGELUNDSVEJ 21, "GL. "DAMSTEDGÅRD", ROSTRUP, 9510 ARDEN, tlf. 98-566358.

TROELS BRATH JENSEN, landmand, født d. 31.-8.-1959, søn af Marie og Erik Brath Jensen, bor sammen med Birthe Christensen, medhjælpende hustru, født d. 3.-9.-1963, datter af Gudrun og Henning Christensen. Parret har børnene: Martin, født d. 17.-9.-1983 og Thomas, født d. 14.-6.-1986.

T.B.J. har taget grønt bevis på Asmildkloster Landbrugsskole. Han overtog gården d. 20.-8.-1985 fra DLR.

Ejendomsskyld 1.330.000. Areal 30 ha., heraf 3 ha. eng og skov. Derudover er der forpagtet 6 ha.

Gården drives med en kvægproduktion på 58 årskøer og 60 ungdyr af racerne RDM og SDM, det er en avlsbesætning, hvorfra der udstilles på dyrskuer og ungskeer. Der er 4 traktorer og 1 vandingsmaskine.

EGELUNDSVEJ 22, "SOLHØJ", FREMBJERG, 9510 ARDEN, tlf. 98-566094.

HANS LAUERSEN, gårdejer, født d. 11.-3.-1944, søn af Dagny og Peter Lauersen, gift d. 24.-10.-1965 med Minna Andersen, medhjælpende hustru, født d. 16.-8.-1947, datter af Helga og Bernhard Andersen. Parret har børnene: Dorte, født d. 4.-1.-1966 og Jan, født d. 8.-6.-1968.

H.L. overtog gården d. 18.-7.-1972 fra Ejvind Gustavsen.

Ejendomsskyld 1.100.000. Areal 25 ha.

Stuehuset er opført i 1911 og løbende restaureret. Avlsbygningerne består af kostald fra 1911, som er tilbygget i 1973 og 1982, svinestald fra 1974, maskinhus fra 1981 og foderhus fra 1978, desuden er der gylletank. Gården drives som alsidigt landbrug med en kvægproduktion på 40 årskøer og 45 ungdyr af racen SDM, samt en svineproduktion på 55 årssøer, der produceres ca. 1.000 smågrise årligt. Der er 3 traktorer, maskinstation bruges til markarbejdet.

EGELUNDSVEJ 23, "NY DAMSTEDGAARD", FREMBJERG, 9510 ARDEN, tlf. 98-566373.

KAI HANSEN, gårdejer, født d. 20.-1.-1946, søn af Lilly og Lars Hansen, gift d. 31.-5.-1966 med Jytte Nielsen, medhjælpende hustru, født d. 22.-12.-1944, datter af Emma og Anton Nielsen. Parret har børnene: Lone, født d. 31.-1.-1966, og Lotte, født d.

15.-1.-1971. K.H. er uddannet mekaniker. Han overtog gården d. 20.-10.-1990 fra Vagn Petersen. Ejendomsskyld 1.550.000. Areal 46 ha., heraf 2 ha. eng og plantage. Stuehuset er opført i 1930 og løbende restaureret. Avlsbygningerne består af kostald fra 1969, svinestalde fra 1930 og 1978, lade fra 1975 og maskinhus fra 1979, desuden er der gylletank. Gården drives med en kvægproduktion på 50 årskøer og 75 ungdyr af racen SDM, desuden produceres der 1.100 slagtesvin årligt. Der er 3 traktorer, maskinstation bruges til markarbejdet.

EGELUNDSVEJ 25, "SMEDEBAKKEN", FREMBJERG, 9510 ARDEN, tlf. 98-566151. JENS ERIK KRISTENSEN, gårdejer, født d. 21.-11.-1955, søn af Elly og Otto Kristensen, gift d. 12.-9.-1981 med Lillian Raymækers, medhjælpende hustru, født d. 30.-6.-1961, datter af Fransle og Jas Raymækers, Holland. Parret har datteren Randi, født d. 4.-3.-1989.

L.R. har været på landbrugsskole i Holland. J.E.K. har været på Lundbæk Landbrugsskole 2 gange. Han overtog gården d. 8.-7.-1979 fra Aksel Larsen.

Ejendomsskyld 960.000. Areal 26,4 ha., heraf tilkøbt 10 ha. Derudover er der forpagtet 50 ha.

Stuehuset er af ældre dato, men er restaureret i 1990. Avlsbygningerne består af kostald, som er tilbygget flere gange, ungdyrstald og maskinhus fra 1974, en gammel lade, foderhus fra 1990, der er udendørs køresilo og gylletank. Gården drives med en kvægproduktion på 56 årskøer, 70 ungdyr og 30 slagtekalve af racen SDM, desuden er der 2 heste. Planteproduktionens salgsafgrøder er raps, ærter og rug. Der er 4 traktorer, 1 vandingsmaskine, lagersilo og kold lufts tørreri. Maskinstation bruges til en del af markarbejdet og der er 1 skolepige til hjælp.



EGERNVEJ 6, "IVERSLYST", TISTED, 9510 ARDEN, tlf. 98-335854.

STEEN HAUGÅRD, gårdejer, født d. 9.-10.-1952, søn af Inga Haugård, bor sammen med Else Hansen, født d. 2.-5.-1957, datter af Anna og Knud Hansen. Parret har børnene: Allan, født d. 22.-3.-1982, og Anita, født d. 4.-2.-1989.

S.H. overtog gården d. 31.-12.-1977 fra sin mor.

Ejendomsskyld 2.400.000. Areal 27,8 ha., heraf tilkøbt 2,5 ha., der er 3 ha. eng. Derudover er der lejet 62 ha.

Stuehuset er af ældre dato, men er restaureret i 1987. Avlsbygningerne består af svinestalde fra 1973, 1975, 1985 og 1989, gammel lade, som er ombygget til svinestald i 1982, foderhus fra 1979 og maskinhus fra 1991, desuden er der gylletank. Gården drives med en svineproduktion på 170 årssøer, der produceres ca. 3.300 slagtesvin årligt. Planteproduktionens salgsafgrøder er ærter og raps. Der er 2 traktorer, 1 mejetærsker og gastæt silo. Gården drives uden fremmed arbejdskraft.

EGERNVEJ 8, TISTED, 9510 ARDEN, tlf. 98-335678.

LEON PEJS JENSEN, maskinmester, født d. 15.-6.-1950, søn af Dagmar og Villy Pejs Jensen, gift d. 16.-6.-1978 med Eva Bødker, dagplejemor, født d. 9.-3.-1951, datter af Inge Marie og Arthur Bødker. Parret har børnene: Rasmus, født d. 17.-8.-1976, og Anne, født d. 5.-8.-1980.

L.P.J. overtog gården i somme-



ren 1978 fra Valdemar Mikkelsen. Ejendomsskyld 280.000. Areal 3,9 ha. Stuehuset er opført i 1931 og løbende restaureret. Avlsbygningerne består af 2 huse fra 1900. På gården er der 1 traktor og 1 mejetærsker.

EGERNVEJ 9, "STENSGAARD", TISTED, 9510 ARDEN, tlf. 98-565150.

CARSTEN NIELSEN, gårdejer, født d. 26.-10.-1940, søn af Astrid og Karl Nielsen, gift d. 24.-10.-1970 med Bodil Andersen, lærer, født d. 28.-2.-1943, datter af Karen og Aage Andersen. Parret har børnene: Peter, født d. 3.-8.-1971, og Lisbeth, født d. 29.-1.-1975.

C.N. overtog gården d. 2.-1.-1971 fra sin far, som købte den i 1933.

Ejendomsskyld 1.150.000. Areal 28,5 ha., heraf tilkøbt 10 ha., der er 3,5 ha. eng. Der er lejet 2 ha.

Stuehuset er opført i 1939 og restaureret i 1975/76. Avlsbygningerne består af kostald fra 1963, svinestald fra 1939, som er ombygget i 1976, 1 lukket minkhal fra 1984, lade fra 1885 og maskinhus fra 1975, desuden er der gylletank. Gården drives med en svineproduktion på ca. 50 årssøer, der produceres ca. 700 slagtesvin årligt, resten sælges som torvegrise, derudover er der 12 ammekøer, 9 ungdyr og 9 slagtekalve af racen Simmentaler og krydsninger og der er 100 minktæver på gården. Planteproduktionens salgsafgrøder er raps og ærter. Der er 2 traktorer, 1 mejetærsker, 1 vandingsmaskine, 1 rundballepresser, gastæt silo.



EGERNVEJ 19, TISTED, 9510 ARDEN, tlf. 98-335314.

BJARNE SØRENSEN, landmand, født d. 30.-12.-1933, søn af Agnes og Arne Sørensen, gift d. 28.-3.-1959 med Ingrid Andersen, husmor, født d. 20.-4.-1937, datter af Hansine og Karl Andersen. Parret har børnene: Bente, født d. 19.-12.-1963, Leif, født d. 11.-11.-1966, og Gitte, født d. 15.-9.-1969.

B.S. er skovarbejder i Lindenberg Skov. Han overtog gården i 1959, da den blev udstykket fra "Iverslys" som statshusmandsbrug. B.S. byggede selv gården.

Ejendomsskyld 640.000. Areal 8 ha., der er fraselgt 1 ha. eng. Jorden er udlejet. Stuehuset er opført i 1959 og tilbygget i 1976. Avlsbygningerne består af ko- og svinestald fra 1959, som er ombygget til svinestald i 1975, garage fra 1972 og lade fra 1959. På gården er der 1 traktor og træfyrr.

FOGEDGÅRDSVEJ 1, "MØLLERGAARDEN", ROLD, 9510 ARDEN, tlf. 98-561337.

HENNING HARBO OVERGAARD, gårdejer, født d. 10.-12.-1937, søn af Olga og Anker Overgaard, gift d. 12.-12.-1964 med Aase Bøgh, medhjælpende hustru, født d. 15.-7.-1943, datter af Bertha og Jørgen Bøgh. Parret har børnene: Jørgen, født d. 9.-7.-1966, og Susanne, født d. 16.-3.-1970. H.H.O. har været på Lundbæk



Landbrugsskole. Han overtog gården d. 20.-11.-1964 fra Kresten Kvist Andersen. Ejendomsskyld 2.300.000. Areal 28,5 ha., heraf tilkøbt 14 ha., der er 2 ha. eng og skov. Derudover er der lejet 5,5 ha.

Stuehuset er opført i 1924 og restaureret og tilbygget i 1974. Avlsbygningerne består af kvægstald fra 1970, som blev genopført efter brand i 1988, svinestalde fra 1980,

samt en ældre, som er renoveret i 1980, en ældre lade genopført efter brand i 1988 og maskinhus fra 1973, desuden er der gylletank og køresilo. Gården drives som alsidigt landbrug med en kvægproduktion på 36 årskøer, 45 ungdyr og 15 slagtekalve af racen SDM, og en svineproduktion på 20 årssøer, der produceres 450 slagtesvin årligt. Der er 2 traktorer, plansilo og kold lufts tørreri. Maskinstation bruges til en del af markarbejdet.



FRAGDRUP HEDEVEJ 3, HVORRE, 9500 HOBRO, tlf. 98-554325. HARRY JENSEN, gårdejer, født d. 1.-3.-1941, søn af Anne Marie og Kresten Jensen, gift d. 28.-3.-1964 med Ingrid Roed, hjemmehjælper, født d. 12.-7.-1942, datter af Mette og Hans Roed. Parret har børnene: Finn, født d. 1.-9.-1964, Jan, født d. 8.-1.-1967, og Frank, født d. 15.-8.-1972. H.J. har været på Lundbæk Landbrugsskole og været i bestyrelsen for Vibbestrup Mejeri. Han overtog gården d. 10.-11.-1964 fra Erik Lassen.

Ejendomsskyld 1.050.000. Areal 18 ha. og der er lejet 17 ha. Stuehuset er opført i 1940, restaureret og tilbygget i 1980. Avlsbygningerne består af ko- og svinestald fra 1975, lade fra 1983 og maskinhus fra 1960, der er gylletank. Gården drives med en kvægproduktion på 25 årskøer, 25 ungdyr og 12 slagtekalve af racen SDM, desuden er der 5 årssøer og der produceres 100 slagtesvin. Planteproduktionens salgsafgrøder er ærter og raps. Der er 2 traktorer og lagersilo. Maskinstation bruges til en del af markarbejdet.

FRAGDRUP HEDEVEJ 5, FRAGDRUP, 9500 HOBRO, tlf. 98-554404. HANS RØRBÆK, gårdejer, født d. 29.-12.-1945, søn af Kirsten og Kristian Rørbæk. H.R. overtog gården i 1972 fra Bruno Andersen. Ejendomsskyld 975.000. Areal 24,7 ha. Stuehuset er opført i 1909 og restaureret i 1979. Avlsbygningerne består af kostald fra 1965, ældre kostald, som er renoveret i 1973, samt en ældre lade. Gården drives med en kvægproduktion på 18 årskøer, 10 ungdyr og 9 slagtekalve af racen Jersey. Planteproduktionens salgsafgrøder er ærter, raps og frøgræs. Der er 3 traktorer, 1 mejetærsker, 2 vandingsmaskiner, træfyr og anparter i vindmøllelaug. Gården drives uden fremmed arbejdskraft.

FRAGDRUPVEJ 8, "CHARLOTTENDAL", FRAGDRUP, 9500 HOBRO, tlf. 98-554448. JENS NØRGAARD, vicekontorchef, født d. 27.-5.-1952, søn af Gerda og Svend Nørgaard, gift d. 30.-6.-1990 med Lissy Andersen, børnehavepædagog, født d. 26.-3.-1955, datter af Gudrun og Anders Chr. Andersen. Parret har børnene: Mads, født d. 23.-4.-1981, og Rasmus, født d. 8.-5.-1984. J.N. overtog første halvdel af gården i 1977 fra Tage Krogshave og resten blev købt i 1989 fra faderen, Svend Nørgaard. Ejendomsskyld 1.300.000. Areal 52 ha., heraf 20 ha. gammel grusgrav, som delvis er beplantet. Jorden er delvis udlejet. Stuehuset er opført i 1962. Avlsbygningerne består af ko- og svinestald samt lade fra 1960, derudover er der garage, værksted og fyrrum. Gårdens besætning er på 3 ammekøer og 4 slagtekalve af blandet race. Der er 4 traktorer og 1 markvandingsanlæg med boring, samt halmfyr.

FRAGDRUPVEJ 9, STENSTRUP, 9500 HOBRO, tlf. 98-554067. KURT MOURIDTSEN, smed, født d. 1.-4.-1964, søn af Rosa og Egon Mouridtsen, bor sammen med Marianne Larsen, syerske. K.M. arbejder som smed. Han overtog gården d. 1.-8.-1990 fra Jens Peter Jensen. Ejendomsskyld 630.000. Areal 13 ha.

Stuehuset er opført i 1927, restaureret og tilbygget i 1975. Avlsbygningerne består af ko- og svinestald fra 1927, som er tilbygget i 1964 og lade fra 1927. Der produceres ca. 20 slagtesvin årligt. Planteproduktionens salgsafgrøder er korn og raps. Der er 2 traktorer og oplansilo. Maskinstation bruges til en del af markarbejdet.



FRISDALSVEJ 13, FRISDAL, 9500 HOBRO, tlf. 98-521459. SIGURD BAGGER, gårdejer, født d. 13.-10.-1929, søn af Nikoline og Kristian Bagger, gift d. 25.-4.-1956 med Lilly Kjør Pedersen, hjemmesygeplejerske, født d. 16.-3.-1929, datter af Jensine og Ekkart Pedersen. Parret har børnene: Henrik, født d. 9.-9.-1957, Ellen, født d. 2.-8.-1961, og Ulrik, født d. 15.-5.-1967.

S.B. har været på Haslev Landbrugsskole. Han overtog gården d. 6.-4.-1956 fra Otto Boel Nielsen.

Ejendomsskyld 1.400.000. Areal 16 ha., heraf tilkøbt 3,5 ha.

Stuehuset er opført i 1919 og restaureret i 1970. Avlsbygningerne består af kostald og svinestald fra 1966, lader fra 1966 g1973, o maskinhus fra 1973, som er tilbygget i 1980. Gårdens besætning er på 10 ungdyr af racen SDM. Planteproduktionens salgsafgrøder er korn og raps. Der er 2 traktorer, 1 mejetærsker, lagersilo og varm lufts tørreri. Gården drives uden fremmed arbejdskraft.

FRISDALSVEJ 16, "LANGMOSEGAARD", VOLSGÅRD, 9500 HOBRO, tlf. 98-523091. JØRGEN ANDERSEN, lærer, født d. 2.-7.-1942, søn af Edith og Jes Andersen, gift d. 26.-12.-1963 med Karen-Lise Kau, lærer, født d. 16.-1.-1940, datter af Viola og Thomas Kau. Parret har børnene: Jes, født d. 16.-2.-1965, Lotte, født d. 20.-9.-1966, Tine, født d. 28.-5.-1969, og Lone, født d. 16.-12.-1973.

J.A. overtog gården d. 1.-7.-1973 fra Frederik Neergaard Pedersen.

Ejendomsskyld 720.000. Areal 5,5 ha., heraf en del bakker.

Stuehuset er opført i 1938 og restaureret flere gange, senest i 1985. Gården brændte i 1938 og blev genopført med kostald, svinestald og lade.

FRISDALSVEJ 19, FRISDAL, 9500 HOBRO, tlf. 98-525764.

SIGFRED PEDERSEN, gårdejer, født d. 9.-8.-1919, søn af Magda og Marinus Pedersen, gift d. 17.-12.-1944 med Edel Vestergaard, medhjælpende hustru, født d. 31.-8.-1923, datter af Karoline og Poul Vestergaard. Parret har børnene: Hans, født d. 19.-12.-1945, og Poul, født d. 9.-6.-1958.



S.P. har drevet murermesterforretning fra ejendommen og været på Malling Landbrugsskole. Han overtog gården i september 1949 fra sin mor, nuværende ejer er 3. generation. Sønnen Poul har lejet ejendommen, både bygninger og jord. Han driver smedeforretningen "Frisdal Smede- og Maskinværksted". P.P. blev gift d. 4.-6.-1988 med Jette Ettrup Jensen, dekoratør, født d. 30.-4.-1962, datter af Grethe og Herluf Jensen.

Ejendomsskyld 750.000. Areal 13,8 ha., heraf 5,5 ha. skov, eng og bakker. Stuehuset er opført i 1911 og restaureret i 1990. De gamle staldbygninger er ændret og ombygget i perioden 1983-91 og der er lavet værkstedshal i 1985. Planteproduktionens salgsafgrøder er korn raps og ærter. Der er 8 traktorer, 1 gummiged, 1 grave-maskine og halmfyr. På smedeværkstedet er ansat 9 mand.



FRISDALSVEJ 21, "FRISDALGAARD", FRISDAL, 9500 HOBRO, tlf. 98-524187.

JACOB STENSGAARD, gårdejer, født d. 16.-1.-1953, søn af Inge og Bent Stensgaard, gift d. 12.-9.-1981 med Lone Jacobsen, advokatsekretær, født d. 26.-5.-1960, datter af Sanny og Vagner Jacobsen. Parret har børnene: Maria, født d. 6.-7.-1981, og Malene, født d. 11.-5.-1984.

J.S. arbejder som tømrer. Han

overtog gården d. 1.-10.-1981 fra Hedeman Kristensen.

Ejendomsskyld 1.000.000. Areal 28,5 ha., heraf 12 ha. eng, bakker og skov. Der er forpagtet 12 ha.

Stuehuset er opført i 1919 og løbende restaureret. Avlsbygningerne består af kostald fra 1961, svinestald, som er ombygget i 1961 og senere ombygget til åledambrug i 1985, lade fra 1919 og maskinhus fra 1990. Der produceres ca. 10 tons ål årligt, ialt ca. 90.000 stk. Planteproduktionens salgsafgrøder er korn, raps og ærter. Der er 2 traktorer og halmfyr. Maskinstation bruges til en del af markarbejdet.

FRUERLUNDSVEJ 3, "FLINTBJERGGAARD", ROLD, 9510 ARDEN, tlf. 98-561343.

KNUD MEIER SØRENSEN, gård-ejer, født d. 14.-2.-1934, søn af Frida og Johan Sørensen, gift d. 31.-8.-1958 med Rita Nielsen, medhjælpende hustru, født d. 27.-4.-1940, datter af Helga og Søren Nielsen. Parret har børnene: Lene, født d. 30.-11.-1958, Hanne, født d. 14.-3.-1960, Finn, født d. 4.-3.-1962, Carsten, født



d. 3.-7.-1963, Vivi, født d. 10.-1.-1967, og Rikke, født d. 24.-6.-1970. K.M.S. har været på St. Restrup Husmandsskole. Han overtog gården 9.-4.-1966 fra Søren Sørensen. Ejendomsskyld 1.550.000. Areal 40 ha., heraf tilkøbt 12 ha., der er 2 ha. skov og 4 ha. eng. Derudover er der forpagtet 5 ha.

Stuehuset er opført i 1975. Avlsbygningerne består af kostald fra 1904, som er ombygget i 1962 og 1973, hestestald fra 1904, som er ændret til tørreri og garage i 1987, lade fra 1904, maskinhus fra 1978 og foderhus fra 1976, desuden er der gylletank og 2 indendørs køresiloer. Gården drives med en kvægproduktion på 35 årskøer, 50 ungdyr og 40 slagtekalve af racen SDM, desuden er der 2 heste. Der er 2 traktorer, 1 mejetærsker, plansilo, varm lufts tørreri og halmfyr. Gården drives uden fremmed arbejdskraft.



FUGLEGÅRDSVEJ 1, "TINGHØJGAARD", BORUP BY, 9510 ARDEN, tlf. 98-565325.

BØJE NEDERGAARD PEDERSEN, gårdejer, født d. 17.-12.-1953, søn af Inga Bodil og Karl Nedergaard Pedersen, gift d. 25.-7.-1977 med Karen Niss, økonom, født d. 6.-6.-1954, datter af Elna og Ejnar Niss. Parret har børnene: Karl, født d. 3.-3.-1980, Kristian, født d. 7.-12.-1981, og

Krestine, født d. 14.-2.-1987.

B.N.P. har været på Lundbæk Landbrugsskole, han er i kredsrepræsentantskabet for MD-Foods, i repræsentantskabet for Ålborg Landboforening og medlem af husdyrbrugsudvalget. Han overtog gården d. 1.-7.-1977 fra sin far, nuværende ejer er 3. generation.

Ejendomsskyld 4.400.000. Areal 62 ha., heraf tilkøbt 21 ha., der er 2 ha. skov. Derudover er der forpagtet 144 ha.

Stuehuset er opført i 1900 og restaureret og tilbygget i 1986. Avlsbygningerne består af kostald fra 1961, ungdyrstald fra 1974, løsdriftsstald fra 1979, kalvestalde fra 1930 og 1978, lade fra 1950, maskinhus fra 1975, som er tilbygget i 1979, nyt maskinhus fra 1987, foderhus fra 1985, som er tilbygget i 1989, desuden er der 2 gylletanke og indendørs køresilo. Gården drives med en kvægproduktion på 160 årskøer, 240 ungdyr og 100 slagtekalve af racen SDM, desuden er der 7 ammekøer, 7 ungdyr og 5 slagtekalve af racen Charolais. Planteproduktionens salgsafgrøder er ærter, frøgræs, hvede, raps og rug. Der er 5 traktorer, 1 vandingsmaskine, 1 gummiged, 1 skivehøster, 1 malkestald, automatisk kraftfoderanlæg, plansilo og varm lufts tørreri. På gården er ansat 2 medhjælpere og maskinstation bruges til en del af markarbejdet.

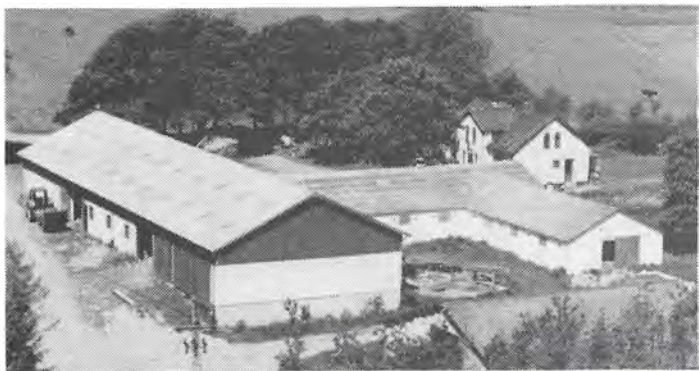

FUGLEGÅRDSVEJ 5, "GRØNHØJ-GAARD", DE TI STEDER, 9510 ARDEN, tlf. 98-589040.

FREDE HØGH, gårdejer, født d. 15.-3.-1943, søn af Astrid og Ove Høgh, gift d. 11.-11.-1967 med Karen Marie Nielsen, medhjælpende hustru, født d. 25.-9.-1943, datter af Kirsten og Ellemann Nielsen. Parret har børnene: Svend, født d. 3.-2.-1969, Erik, født d. 19.-3.-1970, Martin, født

d. 25.-5.-1971 og Jørn, født 2.-2.-1977.

F.H. har været formand for Astrup Husmandsskole og for Hobrokredsens Husmandsforening samt været skyldsrådsmedlem i Arden Kommune. Han overtog gården d. 1.-7.-1967 fra Knud Grønhøj.

Ejendomsskyld 1.600.000. Areal 43,5 ha., heraf tilkøbt 10 ha., der er 6 ha. mose og skov. Derudover er der forpagtet 22 ha.

Stuehuset er opført i 1916 og løbende restaureret. Avlsbygningerne består af kostald fra 1971, ungdyrstald og maskinhus fra 1975, lade fra 1977, der er 2 gylletanke og 2 indendørs køresiloer. Gården drives med en kvægproduktion på 55 årskøer, 62 ungdyr og 30 slagtekalve af racen SDM, desuden er der 2 heste af racen Oldenborger. Planteproduktionens salgsafgrøder er ærter og raps. Der er 3 traktorer, 1 mejetærsker, 1 vandingsmaskine, 1 roetankmaskine, kornsilo og proprionssyretørreri samt anparter i vindmølle. Der er 1 skoledreng til hjælp.

F.H. ejer og driver også Søndermarksvej 9 og Langmosevej 26.

FUGLEGÅRDSVEJ 8, "FUGLEGAARDEN", DE TI STEDER, 9510 ARDEN, tlf. 98-589003.

FRANK OVE JENSEN, gårdejer, født d. 11.-4.-1940, søn af Magda og Knud Jensen, gift d. 10.-4.-1971 med Birthe Simonsen, husmor og dagplejemor, født d. 4.-6.-1939, datter af Benthine og Carl Simonsen. Parret har sønnen Lars, født d. 11.-6.-1982. F.O.J. er lagerarbejder ved KFK i Bælum og har været på Vinding Landbrugsskole 2 gange. Han overtog gården d. 11.-9.-1970 fra Alfred Jensen.



Ejendomsskyld 950.000. Areal 21,8 ha., heraf 1,5 ha. skov og 3 ha. mose. Stuehuset er opført i 1932 og restaureret i 1971. Avlsbygningerne består af kostald fra 1935, ældre lade, som er tilbygget, maskinhus fra 1953 samt ældre maskinhus. Gården drives udelukkende med planteproduktion bestående af korn og raps. Der er 2 traktorer, lagersilo og halmfyr. Maskinstation bruges til en del af markarbejdet.

FUGLEGÅRDSVEJ 11, "LERBÆKGAARD", DE TI STEDER, 9510 ARDEN, tlf. 98-589005.

ANETTE LARSEN, gårdejer, født d. 14.-9.-1954, datter af Inger og Arne Serup, gift d. 30.-12.-1990 med Jens Peter Larsen, landmand, født d. 1.-3.-1958, søn af Inger og Egon Larsen.

A.L. er sygeplejerske. Hun overtog gården i november 1988 fra Knud Jellesen.

Ejendomsskyld 1.450.000. Areal 22 ha., heraf 4,5 ha. mose og skov. Derudover er der lejet 5,5 ha.

Stuehuset er opført i 1919 og restaureret i 1989. Avlsbygningerne består af ko- og svinestald samt lade fra 1955, svinestald fra 1978 og maskinhus fra 1960. Gårdens besætning er på 8 ammekøer, 3 ungdyr, 120 slagtekalve, alle af blandet race, samt 10 avls vildsvin + opdræt og 10 moderfår, alle krydsninger. Der er hundekennel "Birkebo" på ejendommen, ialt 3 racer Goldenretriver, Flotcoatedretriver og Beagle. Planteproduktionens salgsafgrøder er raps og ærter. Der er 2 traktorer, lagersilo og halmfyr. Maskinstation bruges til en del af markarbejdet.



FUGLEGÅRDSVEJ 12, "ENGHOLT", DE TI STEDER, 9510 ARDEN, tlf. 98-589091.

METHINE CHRISTENSEN, gård-ejer, født d. 26.-11.-1914, datter af Mette Kirstine og Laurids Christensen, gift d. 15.-1.-1947 med Harald Richard Christensen, født d. 17.-12.-1908, søn af Augusta og Kresten Christensen. Parret har børnene: Erik, født d. 24.-9.-1943, Kresten Ejvind, født d. 15.- 1.-1950, Ellen Margith,

født d. 11.-6.-1951, og Christian Egon, født d. 24.-6.-1955.

H.R.C. døde i 1989. Han overtog gården i oktober 1946 fra sin far, han var 5. generation på gården.

Ejendomsskyld 850.000. Areal 43 ha., heraf 5,5 ha. skov og hede og 4 ha. eng. Jorden er delvis udlejet.

Stuehuset er opført i 1911 efter brand og løbende restaureret. Avlsbygningerne brændte også i 1911, men blev genopført med svinestald og hestestald samt lade og maskinhus, laden er tilbygget i 1955. Gården drives udelukkende med planteproduktion bestående af korn. Der er 2 traktorer, 1 mejetærsker, lagersilo og varm lufts tørreri. En søn udfører markarbejdet.

GL. MØLDRUPVEJ 2, "MØLDRUPGAARD", MØLDRUP, 9510 ARDEN, tlf. 98-565091.

SØREN PINSTRUP, gårdejer, født d. 18.-7.-1943, søn af Rigmor og Svend Pinstrup, gift d. 8.-11.-1969 med Henny Pedersen, medhjælpende hustru, født d. 26.-9.-1944, datter af Sonja og Anker Pedersen. Parret har børnene: Elise, født d. 16.-5.-1971, Inge, født d. 2.- 12.-1973, og Anette, født d. 25.- 5.-1975.



S.P. har været på Lundbæk Landbrugsskole og er i kredsledelsen for DLG. Han overtog gården i januar 1978 fra sin far.

Ejendomsskyld 1.750.000. Areal 35 ha., heraf 4 ha. eng.

Stuehuset er opført omkring 1850 og restaureret og ombygget i 1953. Avlsbygningerne består af kostald fra 1935, som er ombygget til svinestald fra 1983, svinestalde fra 1976 og 1984 og maskinhus fra 1979, der er gylletank. Gården drives med en svineproduktion på 120 årssøer, der produceres 2.000 slagtesvin årligt. Planteproduktionens salgsafgrøde er raps. Der er 3 traktorer, 1 mejetærsker, plansilo, varm lufts tørreri og halmfyr.

S.P. ejer og driver desuden Møldrupvej 10.

GRANGÅRDSVEJ 3, "GRANGAARDEN", Ø. DOENSE, 9500 HOBRO, tlf. 98-554561. CHRESTEN SØRENSEN, gårdejer, født d. 9.-2.-1946, søn af Mary og Niels Sørensen, bor sammen med Rita Petersen, sygehjælper, født d. 31.-7.-1946, datter af Stine og Viggo Knudsen. Parret har børnene: Liselotte, født d. 10.-7.-1965, og Anne, født d. 21.-8.-1970.

C.S. har været på Asmildkloster Landbrugsskole. Han overtog gården d. 31.-12.-1977 fra sin far, nuværende ejer er 3. generation.

Ejendomsskyld 1.750.000. Areal 25 ha.

Stuehuset er ca. 100 år gammelt og restaureret og tilbygget flere gange. Avlsbygningerne består af kostald fra 1969, ungdyrstald fra 1930, kostald fra 1900, som er ændret til foderrum i 1983, svinestald fra 1980, garage, vaskehus og værksted fra 1984, lader fra 1900 og 1974, maskinhus fra 1900 og desuden er der foderhus, gylletank og udendørs køresilo. Gården drives med en kvægproduktion på 42 årskøer, 60 ungdyr og 20 slagtekalve af racen RDM, desuden produceres der 1.400 slagtesvin årligt. Der er 3 traktorer og automatisk kraftfodringsanlæg. Maskinstation bruges til en del af markarbejdet.

GRENVEJEN 2, STENSTRUP, 9500 HOBRO, tlf. 98-566062.

KARL INGVAR OLESEN, gårdejer, født d. 12.-4.-1924, søn af Hansine og Andreas Olesen, gift d. 18.-2.-1948 med Karen Faber, medhjælpende hustru, født d. 10.-8.-1924, datter af Petra og Laurits Faber. Parret har børnene: Jonna, født d. 31.-1.-1949, og Finn, født d. 29.-1.-1961.

K.I.O. overtog gården d. 1.-10.-1958 fra sin far, som købte den i 1911.

Ejendomsskyld 730.000. Areal 10,4 ha., heraf 1 ha. eng.

Stuehuset er opført i 1900 og restaureret og tilbygget 1942 og 1973. Avlsbygningerne består af ko- og svinestald fra 1942, som er restaureret og tilbygget i 1968, garage og lignende fra 1942, lade, som er tilbygget og restaureret i 1942 og maskinhus fra 1985, der er udendørs køresilo. Gården drives med en kvægproduktion på 14 årskøer, 18 ungdyr og 7 slagtekalve af racen SDM, desuden produceres der 300 slagtesvin årligt. Der er 4 traktorer, 1 mejetærsker, 1 rundballepresser, plansilo og varm lufts tørreri. Gården drives uden fremmed arbejdskraft.



GRENVEJEN 3, ROSTRUP, 9500 HOBRO, tlf. 98-566212.

HEINE PEDERSEN, gårdejer, født d. 27.-5.-1933, søn af Agnes og Jens Peder Pedersen.

H.P. har været på Fyns Stifts Landbrugsskole. Han overtog gården d. 1.-1.-1959 fra sin far. Ejendomsskyld 500.000. Areal 9,3 ha.

Stuehuset er opført omkring 1900, restaureret og tilbygget i 1945. Avlsbygningerne består af

ældre kostald, som er tilbygget i 1963, svinestald fra 1929, som er ombygget i 1963, lade og maskinhus fra 1953. Gården drives med en kvægproduktion på 12 årskøer, 18

ungdyr og 6 slagtekalve af racen SDM, desuden er der 7 årssøer, der produceres 70 slagtesvin årligt og resten sælges som torvegrise. Der er 1 traktor, maskinstation bruges til markarbejdet.

GRENVEJEN 4, MOUSTRUP, 9500 HOBRO, tlf. 98-566126.

LISSY MADSEN, gårdejer, født d. 23.-9.-1945, datter af Anna og Gustav Jensen, gift d. 31.-10.-1964 med Erik Madsen, indkøbsassistent, født d. 6.-3.-1942, søn af Marie og Marius Madsen. Parret har børnene: Tue, født d. 6.-1.-1971, og Bo, født d. 24.-1.-1978. Begge ægtefæller arbejder på Rockwool. L.M. overtog gården d. 1.-8.-1982 fra Bjarne Pedersen.

Ejendomsskyld 660.000. Areal 12,5 ha., der er frasolgt 5,5 ha., der er 10 ha. med juletræer og 2,5 ha. eng.

Stuehuset er opført i 1910 og restaureret i 1981/82. Avlsbygningerne består af ko- og svinestald samt lade fra 1960. Gården drives udelukkende med planteproduktion bestående af juletræer. Der er 1 traktor og træfyrr.

GRENVEJEN 7, STUBBERUP, 9500 HOBRO, tlf. 98566253.

SVEND BØRGE POULSEN, husmand, født d. 16.-12.-1931, søn af Mathilda og Kresten Poulsen, gift d. 6.-6.-1956 med Tove Gravesen, medhjælpende hustru, født d. 22.-6.-1934, datter af Viola og Adolf Gravesen. Parret har børnene: John Georg, født d. 13.-10.-1955, Jan, født d. 22.-8.-1960, og Hanne, født d. 6.-2.-1963.

S.B.P. har været ansat ved Arden Kommune. Han overtog gården d. 1.-5.-1956 fra Jens Chr. Andersen.

Ejendomsskyld 370.000. Areal 10,1 ha., heraf 1 ha. skov.

Stuehuset er opført i 1912 og restaureret i 1981. Gården brændte i 1912 og blev genopbygget med en ko- og svinestald, som er ændret til svinestald i 1979, og maskinhus fra 1965. Gården drives med en kvægproduktion på 8 årssøer, smågrisene sælges. Der er 1 traktor, 1 mejetærsker og plansilo. Gården drives uden fremmd arbejdskraft.



HADSUNDVEJ 12, "MOSEHUSET", BORUP, 9510 ARDEN, tlf. 98-565389.

ORLA JACOBSEN, arbejdsmand, født d. 31.-7.-1933, søn af Martine og Kristian Jacobsen, gift d. 30.-8.-1953 med Elly Pedersen, rengøringsassistent, født d. 21.-10.-1933, datter af Sigrid og Thorvald Pedersen. Parret har børnene: Kurt, født d. 20.-7.-1953, Karsten, født d. 2.-12.-1955, An-

ni, født d. 1.-10.-1958, og Kjeld, født d. 9.-5.-1962. O.J. arbejder deltids i Barokhaven i Villestrup. Han overtog gården d. 1.-4.-1960 fra Niels Andreasen. Areal 5 ha. Stuehuset er opført i 1954 efter brand, det er løbende restaureret, staldbygningen er ombygget til beboelse. Den eneste udbygning er en garage fra 1980. Gårdens besætning er på 3 ammekøer + opdræt af racen Limousine. Der er 1 traktor og brændefyr.

HADSUNDVEJ 14, BORUP, 9510 ARDEN, tlf. 98-565016.

CARSTEN MØJBÆK, gårdejer, født d. 3.-8.-1960, søn af Inga og Aksel Møjbæk, gift d. 4.-6.-1988 med Lone Boldt, hjemmesygeplejerske, født d. 14.-7.-1959, datter af Gertrud og Julius Boldt. Parret har børnene: Lasse, født d. 20.-3.-1986, og Christian, født d. 24.-3.-1989.

C.M. er pedel ved Blå Kors og



har været på Lundbæk og Asmildkloster landbrugsskoler samt på Vejlbj Landbrugsskole. Han overtog gården d. 1.-9.-1984 fra Anker Nymann.

Ejendomsskyld 700.000. Areal 15,5 ha., heraf 3 ha. eng, sø og mose.

Stuehuset er opført i 1941 og løbende restaureret. Avlsbygningerne består af ko- og svinestald fra 1884, som er til- og ombygget flere gange, lade og løsdriftsstald fra 1987. Gårdens besætning er på 10 ammekøer, 10 ungdyr og 5 slagtekalve af racen Hereford. Planteproduktionens salgsafgrøder er hvede, byg, raps og ærter. Der er 1 traktor og træfyr. Maskinstation bruges til en del af markarbejdet.



HADSUNDVEJ 17, "SKALREBE-GAARD", BORUP, 9510 ARDEN, tlf. 98-565041.

AKSEL MØJBÆK, ingeniør, født d. 8.-3.-1930, søn af Anna og Anders Møjbæk, gift d. 17.-10.-1953 med Inga Højgaard, husmor, født d. 7.-5.-1931, datter af Ottomine og Steffen Højgaard. Parret har børnene: Bente, født d. 20.-3.-1954, Lene, født d. 11.-5.-1957, og Carsten, født d. 3.-8.-1960.

A.M. arbejder ved Ålborg Universitetscenter. Han overtog gården i februar 1970 fra Viggo Christensen. Ejendomsskyld 850.000. Areal 30 ha., heraf tilkøbt 4 ha., der er 5 ha. skov og 5 ha. eng og mose.

Stuehuset er opført i 1913 og restaureret i 1980. Avlsbygningerne består af ko- og svinestald fra 1890, som blev delvis ombygget til løsdriftsstald i 1970-72, hestestald fra 1890, garage, lade og maskinhus fra 1920. Gårdens besætning er på 10 ammekøer + opdræt, det er en avlsbesætning af racen Hereford. Planteproduktionens salgsafgrøde er korn. Der er 2 traktorer, maskinstation bruges til en del af markarbejdet.

HADSUNDVEJ 18, "BARSMOSE-GAARD", ASTRUP, 9560 HADSUND, tlf. 98-565032.

SØREN MØLLER HENRIKSEN, gårdejer, født d. 26.-4.-1953, søn af Niels Henriksen.

S.M.H. er konsulent. Han overtog gården d. 1.-7.-1986 fra sin far, nuværende ejer er 4. generation.

Ejendomsskyld 1.400.000. Areal 65 ha., heraf 10 ha. skov.

Stuehuset er opført i 1908. Avlsbygningerne består af kvægstald fra 1975, lader fra 1908 og 1957 samt maskinhus fra 1974. Gårdens besætning er på 20 ammekøer, 15 ungdyr og 15 slagtekalve af racerne SDM og Simmentaler. Planteproduktionens salgsafgrøder er korn, raps, ærter og frø. Der er 2 traktorer, 1 mejetærsker, markvandingsanlæg, varm lufts tørreri og halmfyr.

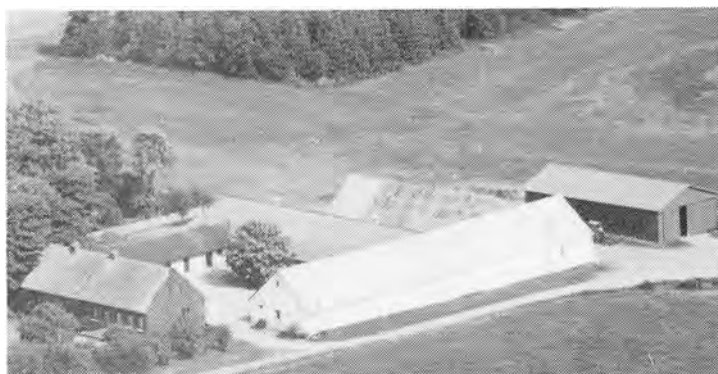

HADSUNDVEJ 25, "DRAGSMOSE-GAARD", DE TI STEDER, 9510 ARDEN, tlf. 98-565137.

VAGN HJORTSHØJ JENSEN, gårdejer, født i 1935, søn af Magdalene og Johannes Jensen, gift i 1964 med Karen Foghsgaard, sundhedsplejerske, født i 1931, datter af Anna Margrethe Foghsgaard. Parret har børnene: Martin, født i 1965, og Poul, født i



1967. V.H.J. overtog gården d. 5.-11.-1964 fra Henning Hansen.

Ejendomsskyld 1.000.000. Areal 29 ha., heraf 2 ha. mose og plantage. Derudover er der lejet 8 ha.

Stuehuset er opført i 1900 og løbende restaureret. Avlsbygningerne består af kostald fra 1930, som er ombygget til svinestald i 1982, løsdriftsstald fra 1984, svinestald fra 1894, svinestald fra 1938, som er ombygget i 1966, lade fra 1900 og maskinhus fra 1985. Gården drives med en svineproduktion på 35 årssøer, der sælges ca. 600 smågrise årligt, desuden er der 8 ammekøer, 4 ungdyr og 4 slagtekalve af racen Hereford. Planteproduktionens salgsafgrøder er raps og rug. Der er 3 traktorer, 1 mejetærsker, plansilo og kold lufts tørreri. Maskinstation bruges til en del af markarbejdet.



HARHØJVEJ 1, "HAREHØJGAARD", VRÅ, 9560 HADSUND. LAURIDS LAURSEN, gårdejer, omtales under Storkedamsvej 3. L.L. overtog gården i 1978 fra Gunner Slemming, den var i familiens eje fra omkring 1900 til 1952, den var L.N.s barndomshjem.

Ejendomsskyld 1.300.000. Areal 60 ha., heraf 10 ha. plantage til juletræer og pyntegrønt.

Stuehuset er af ældre dato, men ombygget og restaureret flere gange, senest i 1980. Avlsbygningerne består af ko- og svinestald af ældre dato samt lade. Gården drives sammen med Storkedamsvej 3.

HARHØJVEJ 2, VRÅ MARK, 9560 HADSUND, tlf. 98-566197.

HERLUF NIELSEN, husmand,

født d. 18.-4.-1911, søn af Ane

og Peder Nielsen, gift d. 1.-1.-1933

med Karen Christensen, medhjæl-

pende hustru, født d. 14.-8.-1914,

datter af Nielsine og Niels Chri-

stensen. Parret har børnene: Ni-

els Peter, født d. 20.-8.-1931,

Dagny, født d. 4.-2.-1933, Aage,

født d. 28.-6.-1934, Ellen, født

d. 25.-9.-1935, Herdis, født d. 21.-7.-1942, og Anna, født d. 14.-8.-1943.

H.N. overtog gården d. 1.-5.-1938 fra sin far.

Ejendomsskyld 430.000. Areal 8,4 ha. Jorden er udlejet fra 1991.

Stuehuset er opført i 1909, restaureret og tilbygget i 1954. Avlsbygningerne består af ko- og svinestald, som er ombygget i 1909, lade og maskinhus fra 1948. Gården drives med en svineproduktion på 5 årssøer, der produceres ca. 80 slagtesvin årligt. Der er 1 traktor, lagersilo og kold lufts tørreri.

Stuehuset er opført i 1909, restaureret og tilbygget i 1954. Avlsbygningerne består af ko- og svinestald, som er ombygget i 1909, lade og maskinhus fra 1948. Gården drives med en svineproduktion på 5 årssøer, der produceres ca. 80 slagtesvin årligt. Der er 1 traktor, lagersilo og kold lufts tørreri.



HARHØJVEJ 3, "FREDENSLUND", VRÅ, 9560 HADSUND, tlf. 98-565131.

KRISTEN ANDERSEN, gårdejer,

født d. 27.-3.-1922, søn af Ane

og Kristian Andersen, gift d. 28.-

10.-1944 med Jenny Pedersen,

medhjælpende hustru, født d.

9.-9.-1923, datter af Karen og

Kristian Pedersen. Parret har

børnene: Frits, født d. 10.-9.-1945,

og Henny, født d. 23.-10.-1948.



K.A. overtog gården d. 1.-11.-1957 fra sin far, nuværende ejer er 3. generation. Ejendomsskyld 790.000. Areal 31 ha., heraf 8 ha. skov.

Stuehuset er opført i 1900 og løbende restaureret. Avlsbygningerne består af ko- og svinestald fra 1931, som er ombygget i 1980, en ældre svinestald, lade fra 1926 og maskinhus fra 1978. Gården drives med en svineproduktion på 15 årssøer, der produceres ca. 250 slagtesvin årligt, derudover er der 11 dådyr og 2 kronhjorte. Planteproduktionens salgsafgrøde er raps. Der er 1 traktor, 1 mejetærsker, plansilo og varm lufts tørreri. Maskinstation bruges til en del af markarbejdet.

HAVERSLEVVEJ 12, "HYLDGAARD", ROLD, 9510 ARDEN, tlf. 98-561368. IBEN HYLDGAARD OLESEN, gårdejer, født d. 20.-5.-1952, søn af Rita og Kresten Olesen, gift d. 14.-12.-1974 med Tove Vibeke Skriver, slagteriarbejder, født d. 13.-11.-1955, datter af Ruth og Knud Skriver. Parret har børnene: Helene, født d. 18.-6.-1976, og Klaus, født d. 25.-6.-1980.

I.H.O. arbejder som klejnsmed. Han overtog gården d. 1.-7.-1977 fra sin mor, nuværende ejer er 4. generation på gården, som har været i familiens eje siden 1902. Ejendomsskyld 880.000. Areal 10 ha.

Stuehuset er opført i 1902, restaureret og tilbygget flere gange, senest i 1978. Avlsbygningerne består af ko- og svinestald, som er ombygget i 1955 og ændret til svinestald i 1979, ny svinestald fra 1979 og lade fra 1948. Gården drives udelukkende med planteproduktion bestående af korn. Der er 1 mejetærsker, plansilo og varm lufts tørreri. Maskinstation bruges til en del af markarbejdet.



HEDEGÅRDSVEJ 1, "OUE NØRGAARD", OUE, 9500 HOBRO, tlf. 98-558213.

OLE MOURITSEN, gårdejer, født d. 5.-5.-1941, søn af Ellen Margrethe og Niels Vilhelm Mouritsen, gift d. 12.-10.-1963 med Birgit Nielsen, køkkenassistent, født d. 12.-5.-1942, datter af Mette og Jens Peter Nielsen. Parret har børnene: Claus, født d. 14.-6.-1965, Per, født d. 10.-

2.-1968, og Brian, født d. 31.-10.-1974.

O.M. har været på Kærhave Landbrugsskole. Han overtog gården d. 1.-8.-1963 fra Niels Andersen. Ejendomsskyld 1.500.000. Areal 24,5 ha. og der er lejet 2,5 ha.

Stuehuset er opført i 1931 og løbende restaureret. Avlsbygningerne består af kostald fra 1931, som er ombygget til svinestald i 1970, løsdriftsstald fra 1968, som er ændret til svinestald og lade, og maskinhus i 1970, svinestalde er opført i 1968 og 1977, lade fra 1931, som er ændret til svin i 1970, der er gylletank. Gården drives med en opformeringsbesætning på 60 LY-årssøer. Planteproduktionens salgsafgrøde er raps. Der er 2 traktorer, plansilo, varm lufts tørreri og halmfyr. Maskinstation bruges til en del af markarbejdet.

HEDEGÅRDSVEJ 2, "KARLSHÅB", OUE, 9500 HOBRO, tlf. 98-558252.

NIELS SVEISTRUP, gårdejer, født d. 4.-1.-1944, søn af Anna Margrethe og Herman Sveistrup, gift d. 17.-12.-1977 med Nelly Skou Andersen, hjemmehjælper, født d. 17.-12.-1946, datter af Agnes og Peder Andersen. Parret har børnene: Vinni, født d. 29.-6.-1967, og Steffen, født d. 20.-9.-1978.



N.S. har været på Asmildkloster Landbrugsskole og været medlem af Ligningskommissionen i en årrække, er medlem af kvægavlsudvalget i Hobro Landboforening og har været formand for RDM Avlsforeningen for Himmerland. Han overtog gården d. 31.-12.-1977 fra sin far.

Ejendomsskyld 1.900.000. Areal 45 ha., heraf tilkøbt 16 ha., der er 4 ha. eng og bakker. Derudover er der lejet 8 ha. eng og bakker.

Stuehuset er opført i 1859 og løbende restaureret. Avlsbygningerne består af kostald fra 1980, ungdyrstald fra 1983, svinestald fra 1929, foderhus og garage fra 1970, lade fra 1859 og maskinhus fra 1974, der er inden- og udendørs køresiloer. Gården drives med en kvægproduktion på 46 årskøer, 70 ungdyr og 25 slagtekalve af racen RDM, der produceres ca. 1.000 slagtesvin årligt, der er 5 heste af racen Dansk Varmblod. På gården er der 3 traktorer, 1 mejetærsker, 1 roetankmaskine, plansilo, kold lufts tørreri og der anvendes staldvarme til opvarmning af stuehuset. Der er 1 fast medhjælper og der bruges maskinstation til en del af markarbejdet.



HEDEGÅRDSVEJ 3, "HJORTHØJSMINDE", HEDEGÅRDE, 9560 HADSUND, tlf. 98-566208.

SØREN MICHAEL SØRENSEN, gårdejer, født d. 1.-4.-1950, søn af Inger og Karl Emil Sørensen, gift d. 26.-5.-1973 med Jonna Pedersen, pædagogmedhjælper, født d. 13.-10.-1951, datter af Else og Laurids Pedersen. Parret børnene: Vibeke, født d. 5.-10.-1972, og Britta, født d. 13.-3.-1974.

S.M.S. er uddannet landbrugs-

smed og har været på Vejlbj Risskov Landbrugsskole. Han overtog gården d. 1.-6.-1977 fra sin far, nuværende ejer er 4. generation.

Ejendomsskyld 1.470.000. Areal 43,5 ha., heraf tilkøbt 17 ha., der er 3,5 ha. eng. Derudover er der forpagtet 12 ha.

Stuehuset er opført i 1913 og løbende restaureret. Avlsbygningerne består af kostald fra 1977, gl. kostald fra 1935, svinestald fra 1943, lader fra 1947 og 1990, maskinhus fra 1989, der er udendørs køresilo og gylletank. Gården drives med en kvægproduktion på 55 årskøer, 80 ungdyr og 30 slagtekalve af racen SDM. Der er 4 traktorer, 1 græsopsamlervogn og malkestald. Maskinstation bruges til en del af markarbejdet og der er 1 skoledreng til hjælp.

HEDEGÅRDSVEJ 4, "FEMMERSDAL", OUE, 9500 HOBRO, tlf. 98-558235.

NIELS GUNNER ANDERSEN, gårdejer, født d. 17.-12.-1926, søn af Jenny Birgitte og Jens Peter Andersen, gift d. 29.-10.-1960 med Ida Kerstine Christiansen Koch, medhjælpende hustru, født d. 16.-3.-1936, datter af Maren Ladefoged og Martinus Christiansen Koch. Parret har datteren Marne Birgitte, født d. 12.-4.-1973.

I.K.C.K. har været på Fyns Stifts Husmandsskole.

N.G.A. overtog gården i 1959 fra sin far.

Areal 41,5 ha., heraf 8 ha. eng og skov.

Stuehuset er af ældre dato, men er restaureret i 1980/81. Avlsbygningerne består af ko- og svinestald fra 1931, hestestald og garage fra 1946, ældre lade, maskinhus fra 1964 og foderhus fra 1974. Gården drives med en kvægproduktion på 25 årskøer, 35 ungdyr og 12 slagtekalve af blandet race, desuden er der 8 årssøer og der produceres



ca. 150 slagtesvin, der er 4 heste af racen Oldenborger. På gården er der 3 traktorer, 1 mejetærsker og lagersilo. Maskinstation bruges til en del af markarbejdet og der er 1 deltids medhjælper.



HEDEGÅRDSVEJ 7, "ØRVADGAARD", VRÅ, 9560 HADSUND, tlf. 98-566380.

JOHNNI NIELSEN, gårdejer, født d. 29.-7.-1961, søn af Inga og Arne Nielsen.

J.N. har datteren Ninette, født d. 7.-8.-1989.

J.N. er traktorfører ved Vrå Mølle Maskinstation og er uddannet mekaniker. Han overtog gården d. 1.-4.-1983 fra Rigmor Larsen. Ejendomsskyld 700.000. Areal

15,5 ha., heraf 2 ha. eng. Jorden er udlejet.

Stuehuset er opført i 1984. Avlsbygningerne består af ko- og svinestald samt lade fra 1952. På gården er der lagersilo.

HEDEGÅRDSVEJ 8, "ROSTRUP HEDEGÅRD", 9560 HADSUND, tlf. 98-566233.

CHRISTIAN JANNER OLESEN, direktør, født d. 22.-3.-1954, søn af Arne B. Olesen, gift d. 26.-3.-1983 med Ruth Povlsen, lærer, født d. 29.-3.-1951, datter af Helge Povlsen.

C.J.O. overtog gården d. 1.-7.-1989 fra Jørgen Leif Ladefoged.

Ejendomsskyld 1.700.000. Areal 70 ha., heraf 2 ha. marginaljord.

Stuehuset er restaureret i 1991/92. Fodermesterboligen er restaureret på samme tid. Gården drives udelukkende med planteproduktionens salgsafgrøder, som er vinterraps, vinterhvede og ærter. Der er 2 traktorer og plansilo med varm lufts tørreri.

HEDEGÅRDSVEJ 12, HEDEGÅRDE, 9560 HADSUND, tlf. 98-566166.

BØRGE HANSEN, gårdejer, født d. 16.-12.-1922, søn af Krestine og Peter Hansen, gift d. 14.-6.-1953 med Ragnhild Ladefoged, medhjælpende hustru, født d. 7.-3.-1926, datter af Maren og Niels Ladefoged. Parret har børnene: Finn, født d. 12.-4.-1955, og Inge, født d. 15.-3.-1963.

B.H. overtog gården d. 11.-6.-1953 fra sin far, nuværende ejer er 4. generation.

Ejendomsskyld 800.000. Areal 39,6 ha., heraf 17 ha. eng, skov og bakker.

Stuehuset er opført i 1964. Avlbygningerne består af kostald fra 1957, garage og maskinhus fra 1928 samt lade fra 1925. Gårdens besætning er på 13 ammekøer, 5 ungdyr og 7 slagtekalve af racen Angus. Planteproduktionens salgsafgrøder er hvede, byg og raps. Der er 2 traktorer, plansilo og kold lufts tørreri. Maskinstation bruges til en del af markarbejdet.



HJEDSVEJ 3, HJEDS, 9500 HOBRO, tlf. 98-554198.

KJELD TINDAL JENSEN, banebetjent, født d. 16.-1.-1932, søn af Jensine og Chresten F. Jensen, gift d. 24.-1.-1953 med Linda Aase Asmussen, husmor, født d. 22.-11.-1932, datter af Anne og Hans Holger Asmussen. Parret har datteren Vita, født d. 3.-6.-1953.

K.T.J. overtog gården d. 1.-9.-1956 fra DSB.

Areal 0,5 ha. og der er lejet 1,5 ha.



Hjedsvvej 3's stuehus er opført i 1944, restaureret og tilbygget i 1975. Avlsbygningerne består af svinestald, fra 1960, som er tilbygget i 1970, og lade fra 1975. Gården drives med en SPF-svineproduktion på 30 årssøer, der sælges ca. 600 smågrise årligt. Der er 1 traktor og lagersilo til korn.

HJEDSVEJ 4, "HJEDSGAARD", HJEDS, 9500 HOBRO, tlf. 98-554172.

SØREN HOLM PEDERSEN, gård-ejer, født d. 12.-2.-1961, søn af Anne Sofie og Niels Ingvar Pedersen, gift d. 29.-4.-1989 med Bente Poulsen, revisorassistent, født d. 9.-5.-1962, datter af Irma og Hans Jørgen Poulsen. Parret har sønnen Anders, født d. 21.-5.-1990.

S.H.P. har været på Kalø Landbrugsskole 2 gange. Han overtog gården d. 20.-5.-1989 fra Poul Due Lorentzen.

Ejendomsskyld 2.560.000. Areal 74,5 ha., heraf 2 ha. skov og 3,9 ha. mose. Derudover er der lejet 4,4 ha.

Stuehuset er opført i 1827 og løbende restaureret. Avlsbygningerne består af staldbygninger fra 1925, maskinhus fra 1954, kostald fra 1965, som er tilbygget i 1976, spaltestald fra 1974 og kørelade fra 1880, der er gastæt silo, gylletank og køresilo. Gården drives med en kvægproduktion på 101 årskøer, 100 ungdyr og 60 slagtekalve af racen Jersey. Planteproduktionens salgsafrøde er ærter. Der er 3 traktorer, 1 vandingsmaskine og halmfyr. Maskinstation bruges til en del af markarbejdet og der er ansat 1 fodermester og 1 medhjælper.



HJEDSVEJ 6, "HJEDSNYGAARD", HJEDS, 9500 HOBRO, tlf. 98-554287.

SØREN KRISTIAN PILGAARD PEDERSEN, gårdejer, født d. 8.-4.-1954, søn af Anne og Aksel Pedersen, bor sammen med Grethe Jørgensen, chauffør, født d. 2.-11.-1952, datter af Sonja og Johannes Jørgensen. Parret har datteren Malene, født 20.-5.-1976. S.K.P.P. arbejder som chauffør. Han overtog gården d. 1.-8.-1989 fra sin far, nuværende ejer er 3. generation.

Ejendomsskyld 800.000. Areal 22 ha., heraf 2 ha. mose. Derudover er der forpagtet 13 ha.

Stuehuset er af ældre dato, men restaureret og ombygget i 1990. Avlsbygningerne består af kostald, svinestald og lade, alle ældre bygninger, som er ombygget flere gange, maskinhus fra 1970 og gylletank. Gården drives udelukkende med planteproduktion bestående af raps, hvede, rug og byg. Der er 2 traktorer, plansilo, varm lufts tørreri og halmfyr. Maskinstation bruges til en del af markarbejdet.

HJERRITSDALVEJ 1, HJERRITSDAL, 9500 HOBRO, tlf. 98-520475.

JENS ØSTERGAARD, gårdejer, født d. 22.-2.-1961, søn af Karen Elise og Martin Østergaard.

J.Ø. er uddannet automekaniker. Han overtog gården d. 1.-3.-1989 fra sin far, nuværende ejer er 4. generation.

Ejendomsskyld 1.420.000. Areal 33 ha. og der er lejet 16,5 ha.



silo. Maskinstation bruges til en del af markarbejdet.

HJERRITSDALVEJ 2, HJERRITSDAL, 9500 HOBRO, tlf. 98-521448.

SØREN ANDERSEN, gårdejer, født d. 11.-7.-1929, søn af Ane Marie og Peter Andersen, gift d. 5.-10.-1957 med Olga Pallesen, medhjælpende hustru, født d. 14.-1.-1934, datter af Krestine og Hans Pallesen. Parret har børnene: Karen-Margrethe, født d. 1.-4.-1958, Kristian, født d. 8.-9.-1960, Hans-Peter, født d. 20.-1.-1964, og Knud Børge, født d. 16.-7.-1965.

S.A. har været på Asmildkloster Landbrugsskole. Han overtog gården d. 1.-10.-1957 fra Niels Kristiansen.

Ejendomsskyld 1.580.000. Areal 40 ha., heraf tilkøbt 11 ha., der er 5,5 ha. eng, bakker og skov.

Stuehuset er opført i 1893 og løbende restaureret. Avlsbygningerne består af ko- og svinestald fra 1968, som er ombygget i 1987, lade er fra samme år og også tilbygget i 1987, værksted og garage fra 1893, der er indendørs køresilo og gylletank. Gården drives med en kvægproduktion på 25 årskøer, 40 ungdyr og 13 slagtekalve af racen SDM, desuden produceres 200 slagtesvin årligt. Planteproduktionens salgsafgrøde er raps. Der er 3 traktorer, 1 mejetærsker, 1 roetankmaskine, lagersilo til korn og kold luftstørreri. Maskinstation bruges til en del af markarbejdet.



HJERRITSDALVEJ 5, "UGLEGAARD", SØNDERGÅRDE, 9500 HOBRO, tlf. 98-521245.

HENNING CHRISTENSEN, gårdejer, født d. 24.-5.-1958, søn af Anna og Niels Christensen, bor sammen med Anne Ahrenst, superweiser, født d. 22.-12.-1965.

H.C. har været på Borris og Asmildkloster landbrugsskoler, han er i bestyrelsen for kvægavlsforeningen "Nordjyden" og i repræsentantskabet for MD-Foods. Han overtog gården i august 1984 fra sin far, nuværende ejer er 3. generation.

Ejendomsskyld 1.950.000. Areal 48 ha., heraf 15 ha. skov, bakker og eng. Derudover er der forpagtet 15 ha.

Stuehuset er opført i 1934 og restaureret i 1990. Avlsbygningerne består af kostald fra 1925, ungdyrstald fra 1976, lade fra 1958, maskinhuse fra 1952 og 1982, foderhus fra 1990 og desuden er der 2 indendørs køresiloer og gylletank. Gården drives med en kvægproduktion på 56 årskøer, 75 ungdyr og 20 slagtekalve af racen SDM, det er en avlsbesætning og der sælges ca. 10 tyrekalve til avl årligt, desuden udstilles der på dyrskuer og ungskeue. Der er 1 traktor, 1 vandingsmaskine, 1 minilæsser, automatisk grov- og kraftfodringsanlæg og gastæt silo, der anvendes staldvarme til opvarmning af stuehuset. På gården er ansat 1 fast medhjælper.

HOBROVEJ 1, "TVEDGAARDEN", TVEDEN, 9510 ARDEN, tlf. 98-561689.

HARALD MARKMANN KJÆR, forpagter, født d. 31.-3.-1933, søn af Lilly og Svend Kjær, gift d. 9.-11.-1957 med Ingrid Thomsen, husmor, født d. 9.-5.-1938, datter af



Kirstine og Christian Ulrik Thomsen. Parret har børnene: Finn Gernie, født d. 27.-2.-1958, Lene Gitte, født d. 19.-8.-1959, Birthe, født d. 10.-5.-1962, og Jani, født d. 20.-9.-1964.

Harald M. Kjær overtog gården i forpagtning i august 1981, den ejes af lensgrevinde Birthe Schimmelmann - Lindenborg.

Areal 16,5 ha.

Stuehuset er opført i 1928 og løbende restaureret. Avlsbygningerne

består af ko- og svinestald fra 1928, som er ændret til hestestald i 1981, lade fra 1935 og desuden er der maskinhus. Gårdens besætning er på 6 Belgiske heste, de bruges til avl og skovbrug og udstilles på ungske og dyrskuer. Planteproduktionens salgsafgrøde er korn. Der er 1 traktor, 1 mejetærsker, plansilo og træfyrr.

HOBROVEJ 4, "FAARESØHØJGAARD", ROLD, 9510 ARDEN, tlf. 98-561389.

ANDERS NIELSEN, gårdejer, født d. 17.-9.-1933, søn af Olga og Emil Nielsen, gift d. 11.-11.-1961 med Grethe Østergaard, medhjælpende hustru, født d. 16.-12.-1934, datter af Stense og Hans Østergaard. Parret har børnene: Kirsten, født d. 26.-3.-1962, Merete, født d. 16.-7.-1966, Inger, født d. 12.-9.-1968, og Lene, født d. 9.-4.-1975. A.N. har været på Lundbæk Landbrugsskole. Han overtog gården d. 1.-11.-1965 fra sin far, gården har været i familiens eje gennem flere generationer.

Ejendomsskyld 3.620.000. Areal 45,5 ha., heraf tilkøbt 28 ha., der er forpagtet 26 ha. Stuehuset er opført i 1978. Avlsbygningerne består af kalvestald fra 1975, ungdyrstald fra 1972, kostald fra 1966, svinestald fra 1986, farestalde fra 1979 og 1989, goldsofstalde fra 1934, 1958 og 1970, lade fra 1932, maskinhus fra 1975, foderhus fra 1987, der er gylletank og indendørs køresilo. Gården drives med en kvægproduktion på 70 årskøer, 100 ungdyr og 35 slagtekalve af racen SDM. Svineproduktionen er på 225 årssøer, der sælges ca. 5.000 torvegrise årligt. Planteproduktionens salgsafgrøde er raps. Der er 5 traktorer, 1 mejetærsker, 1 roetankmaskine, 1 finsnitter, 1 skårlægger, 1 rendegraver, 1 automatisk kraftfoderanlæg og gastæt silo. På gården er ansat 2 foder mestre og 1 fast medhjælp.

Ejendommen drives sammen med Roldvej 1.

HOBROVEJ 30, ROLD, 9510 ARDEN, tlf. 98-561319.

HARRY PEDERSEN, gårdejer, født d. 17.-5.-1926, søn af Agnes og Hans Pedersen, bor sammen med Ritha Olesen, husmor, født d. 24.-12.-1927, datter af Helene og Kristian Justesen. Parret har børnene: Vibeke, født d. 14.-3.-1949, Iben, født d. 20.-5.-1952, og Helle Marie, født d. 7.-10.-1962.

H.P. overtog gården i oktober 1971 fra sin far, som byggede ejendommen, da den blev udstykket fra præstegården i 1925.

Ejendomsskyld 600.000. Areal 10 ha., heraf 2,5 ha. eng og mose.

Stuehuset er opført i 1925, og løbende restaureret. Ko- og svinestald fra 1925, som er ændret til svin i 1980, svinestald fra 1978, lade fra 1925, som er tilbygget i 1936, og maskinhus fra 1955. Gården drives med en svineproduktion på 20 årssøer, der produceres 350 slagtesvin årligt, desuden er der 2 heste af racen Oldenborger. Planteproduktionens salgsafgrøde er raps. Der er 1 traktor, halvpant i mejetærsker, plansilo og kold lufts tørreri.

HOBROVEJ 31, "HOFMANDSLUND", ROLD, 9510 ARDEN, tlf. 98-561329.

SVEND ØSTERGAARD, gårdejer, født d. 26.-11.-1919, søn af Kirsten Marie og Peder Østergaard, gift d. 4.-6.-1944 med Hedis Jensen, medhjælpende hustru, født d. 24.-4.-1925, datter af Marie og Jens Peter Jensen. Parret har børnene: Hans Ole, født d. 5.-6.-1943, Lis, født d. 7.-1.-1946, Per, født d. 19.-1.-1951, Jytte, født d. 4.-3.-1952 og død i 1967, Hans Jørgen, født d. 1.-5.-1953, Holger, født d. 16.-10.-1954, og Jens Aage, født d. 7.-8.-1964.



Svend Østergaard har været formand for Rold Andelsmejeri. Han overtog gården d. 22.-5.-1945 fra sin far.

Ejendomsskyld 850.000. Areal 20 ha., heraf tilkøbt 5 ha., der er 13,5 ha. skov med juletræer.

Stuehuset er opført i 1908, restaureret og ombygget i 1948 og derefter løbende vedligeholdt. Gården brændte i 1964 og blev genopført med ko- og svinestald samt lade, desuden er der garage

og stald fra 1951. Gården drives udelukkende med planteproduktion bestående af juletræer, korn, raps og ærter. Der er 2 traktorer, 1 mejetærsker, lagersilo og varm lufts tørreri.

S.Ø. ejer og driver også 4,5 ha. skov i Thorup Hedegaard, ejendomsværdien er 130.000.

HOBROVEJ 32, "SØNDERVANG", ROLD, 9510 ARDEN, tlf. 98-561330.

KJELD SØRENSEN, gårdejer, født d. 23.-6.-1931, søn af Edith og Poul Sørensen, gift d. 30.-8.-1958 med Kirsten Bech, farmaceut, født d. 5.-5.-1936, datter af Signe og Aage Bech. Parret har børnene: Poul, født d. 12.-9.-1960, og Ole, født d. 25.-1.-1965.



K.S. har været i bestyrelsen for Hobroegnens Landboforening. Han overtog gården d. 1.-11.-1965 fra sin far, nuværende ejer er 3. generation på gården, som blev bygget af bedstefaderen i 1908. Ejendomsskyld 2.300.000. Areal 33 ha., heraf tilkøbt 10 ha. Derudover er der lejet 28 ha.

Stuehuset er opført i 1908, restaureret og ombygget i 1977. Avlsbygningerne består af kostald og foderhus fra 1979, kostald fra 1908, som er ombygget til ungdyrstald i 1979, kalvestald fra 1973, svinestald fra 1970, lade fra 1908 og maskinhus fra 1974, der er gylletank og køresilo. Gården drives med en kvægproduktion på 60 årskøer og 80 ungdyr af racen SDM, desuden produceres der 500 slagtesvin årligt, der er 4 ammekøer og 4 slagtekalve af racen Simmentaler. Planteproduktionens salgsafgrøder er raps og ærter. Der er 3 traktorer, malkestald, plansilo og varm lufts tørreri. Maskinstation bruges til høst og der er ansat 1 fast medhjælper.



HOBROVEJ 38, "HEDEVANG", ROLD, 9510 ARDEN, tlf. 98-569139.

JOHANNES PILGAARD, husmand, født d. 26.-6.-1937, søn af Birgitte Marie og Harald Pilgaard, gift d. 1.-12.-1962 med Tyra Frederiksen, rengøringsassistent, født d. 11.-4.-1939, datter af Dagny og Thøger Frederiksen. Parret har børnene: Jacob, født d. 31.-1.-1964, Anders, født d. 25.-4.-1966, og Inger, født d. 9.-8.-

1970. J.P. arbejder som vægter i Ålborg og har været på Lundbæk Landbrugsskole. Han overtog gården i august 1962 fra Kristian Nielsen. Areal 16 ha.

Stuehuset er opført i 1920 og løbende restaureret. Avlsbygningerne består af ko- og svinestald samt lade af ældre dato. Gården drives udelukkende med planteproduktion bestående af korn og raps. Der er 1 traktor, maskinstation bruges til en del af markarbejdet.



HOBROVEJ 41, "GANDRUP-GAARD", GANDRUP, 9510 ARDEN, tlf. 98-554093.

KRISTIAN PETER NIELSEN, gårdejer, født d. 19.-11.-1928, søn af Margrethe og Elmer Oskar Nielsen, gift d. 2.-7.-1960 med Ingrid Gammelby Jensen, medhjælpende hustru, født d. 30.-6.-1941, datter af Martha og Kristian Gammelby Jensen. Parret har børnene: Helle, født d. 28.-3.-1960, Jan, født d. 27.-5.-1961,

Pia, født d. 23.-2.-1965, og Lars, født d. 5.-9.-1970.

K.P.N. arbejder som chauffør. Han overtog gården i august 1964 fra sine svigerforældre, nuværende ejer er 3. generation på gården, som kom i slægtens eje i 1926.

Ejendomsskyld 1.100.000. Areal 47 ha., heraf 11 ha., som består af Gandrup Sø og moser. Ved søen ligger resterne af en gammel vikingborg som er fredet. Jorden er bortforpagtet.

Stuehuset er af ældre dato og løbende restaureret. Avlsbygningerne består af ko- og svinestald af ældre dato, som er ombygget i 1946, hestestald, hønsehus og garage fra 1948, og lade fra 1869. Gårdens besætning er på 30 moderfår, alle krydsninger. Der er 1 traktor og halmfyr.

HOBROVEJ 67, "GRØNDALS-GAARD", ØSTER DOENSE, 9500 HOBRO, tlf. 98-554063.

THORKILD SØRENSEN, gårdejer, født d. 6.-1.-1942, søn af Anna og Karl Sørensen, gift d. 17.-5.-1969 med Esther Rask, rengøringsassistent, født d. 24.-3.-1949, datter af Marianne og Charles Rask. Parret har børnene: Dorte, født d. 3.-2.-1972, og Anders, født d. 13.-9.-1974.

T.S. har været på Asmildkloster Landbrugsskole. Han overtog gården d. 1.-11.-1972 fra sin far.

Ejendomsskyld 1.700.000. Areal 34,6 ha., heraf tilkøbt 12 ha.

Stuehuset er opført i 1932 og løbende restaureret. Avlsbygningerne består af kostalde fra 1932 og 1976, 2 svinestalde og lade fra 1932, maskinhus og foderhus fra 1979, maskinhus og garage fra 1974, der er gylletank og indendørs køresilo. Gården drives med en kvægproduktion på 32 årskøer, 35 ungdyr og 16 slagtekalve af racen SDM, desuden er der 9 årssøer og der produceres ca. 180 slagtesvin. Planteproduktionens salgsafgrøde er korn. Der er 4 traktorer, 1 mejetærsker, lagersilo, varm lufts tørreri og halmfyr. Maskinstation bruges til en del af markarbejdet.



HOBROVEJ 71, "TVILLINGNYGAARD", Ø. DOENSE, 9500 HOBRO, tlf. 98-554104.

KARL GEORG MOGENSEN, gårdejer, født d. 21.-4.-1922, søn af Emma Petra og Frode Mogensen, gift d. 28.-12.-1949 med Inga Vestergaard Andersen, medhjælpende hustru, født d. 25.-6.-1929, datter af Mary Helene og Ejner Andreas Andersen. Parret har børnene: Niels Gert, født d. 25.-10.-1949 og Lis, født d. 6.-5.-1953. K.G.M. har været på Lyngby Landbrugsskole. Han overtog gården d. 1.-4.-1954 fra sin mor, faderen byggede den i 1923.



Areal 33 ha., heraf tilkøbt 10 ha. Derudover er der forpagtet 19 ha.

"Tvillingnygaard"s stuehus er opført i 1923 og restaureret i 1975. Avlsbygningerne består af kostald fra 1923, som er tilbygget i 1959, ungdyrstald fra 1969, svinestalde fra 1961 og 1980, lade fra 1923, som er tilbygget i 1972 og maskinhus fra 1975, der er udendørs køresilo og gylletank. Gården drives som alsidigt land-

brug med en kvægproduktion på 33 årskøer, 45 ungdyr og 16 slagtekalve, af racen SDM, og en svineproduktion på 40 årssøer, der produceres 800 slagtesvin årligt. Planteproduktionens salgsafgrøde er raps. Der er 3 traktorer og gastæt silo. Maskinstation bruges til en del af markarbejdet og der er ansat 1 fast medhjælper.

HOBROVEJ 73, "TVILLINGHØJ-GAARD", Ø. DOENSE, 9500 HOBRO, tlf. 98-554237.

JENS HYBERTZ PEDERSEN, gårdejer, født d. 11.-3.-1937, søn af Inger og Niels Pedersen, gift d. 17.-8.-1963 med Tove Jensen, husmor, født d. 26.-3.-1941, datter af Grethe og Karl Jensen. Parret har børnene: Vinnie, født d. 1.-6.-1963, og Linette, født d. 6.-6.-1968.



J.H.P. har været på Lyngby Landbrugsskole. Han overtog gården d. 11.-3.-1972 fra Georg Olsen. Ejendomsskyld 2.000.000. Areal 48 ha.

Stuehuset er af ældre dato og restaureret i 1968. Avlsbygningerne består af kostald, som er restaureret i 1935 og 1972, svinestald fra 1928, som er restaureret i 1972, lade fra 1879, som senere er restaureret, og foderhuse fra 1980 og 1981, der er indendørs køresilo. Gården drives med en kvægproduktion på 50 årskøer og 70 ungdyr af racen SDM. Planteproduktionens salgsafgrøde er korn. Der er 4 traktorer og kornsilo samt varm lufts tørreri. Maskinstation bruges til en del af markarbejdet.

HOBROVEJ 77, HJEDS, 9500 HOBRO, tlf. 98-554009.

HERLUF NIELSEN, gårdejer, født d. 30.-3.-1948, søn af Edith og Oskar Nielsen, gift d. 27.-5.-1972 med Pia Frederiksen, bankassistent, født d. 18.-3.-1950, datter af Metha og Oluf Frederiksen. Parret har børnene: Brian, født d. 17.-2.-1974, Thomas, født d. 11.-10.-1977, og Anders, født d. 30.-5.-1986.

H.N. er uddannet smed og maskintekniker. Han overtog gården d. 1.-3.-1973 fra Frederik Neergaard Pedersen.

Ejendomsskyld 1.050.000. Areal 13,7 ha. og der er lejet 66 ha.

Stuehuset er opført i 1933, restaureret og tilbygget i 1975. Avlsbygningerne består af kostald fra 1933, svinestald fra 1976, som er ombygget til løsdribsstald i 1988, lade fra 1976 og maskinhus fra 1986. Gårdens besætning er på 30 ammekøer, 30 ungdyr og 15 slagtekalve af racen Simmentaler, desuden er der 2 årssøer og der produceres 40 slagtesvin, der er 2 heste af racen Dansk Varmblod. Planteproduktionens salgsafgrøder er korn, ærter og raps. Der er 5 traktorer, 2 mejetærskere, plansilo og kold lufts tørreri. På gården er ansat 1 deltidsmedhjælper.

HOBROVEJ 79, HJEDS, 9500 HOBRO, tlf. 98-554123.

KNUD JØRGEN MOGENSEN, gårdejer, født d. 29.-1.-1947, søn af Anne og Hilmer Mogens, gift d. 22.-12.-1970 med Rita Larsen, teknisk assistent, født d. 31.-10.-1949,

datter af Rosa og Richard Larsen. Parret har børnene: Finn, født d. 21.-8.-1972, Helle, født d. 10.-3.-1978, og Mette, født d. 26.-4.-1979.

K.J.M. har været på Lundbæk Landbrugsskole, han er domsmand. Han overtog gården d. 1.-4.-1968 fra sin far. Ejendomsskyld 1.050.000. Areal 27,5 ha., heraf tilkøbt 13 ha. Stuehuset er opført i 1934 og restaureret i 1975. Avlsbygningerne består af kostald fra 1934, som er ombygget til svinestald i 1984, svinestalde fra 1964 og 1987, lader fra 1934 og 1986 samt maskinhus fra 1958. Gården drives med en svineproduktion på 75 SPF-årssøer, smågrisene sælges. Planteproduktionens salgsafgrøde er raps. Der er 1 traktor, 2 mejetærskere, plansilo, varm lufts tørreri samt halmfyr. Maskinstation bruges til en del af markarbejdet og der er ansat 1 deltids medhjælper.

HOBROVEJ 81, HJEDS, 9500 HOBRO, tlf. 98-554336.

PREBEN WULFF ANDERSEN, mekaniker, født d. 11.-1.-1959, søn af Anna og Børge Wulff Andersen, gift d. 17.-9.-1983 med Bodil Kirstine Jensen, kontorassistent, født d. 23.-9.-1959, datter af Valborg og Hans Jensen. Parret har børnene: Mette, født d. 9.-4.-1986, og Dan, født d. 8.-10.-1989.

P.W.A. overtog gården d. 1.-5.-1989 fra Hjalmer Christensen.

Ejendomsskyld 450.000. Areal 14 ha. Jorden er udlejet.

Stuehuset er opført i 1931 og restaureret i 1970 og 1989. Avlsbygningerne består af hestestald fra 1931, som er delvis ombygget til fyrrum, lade og maskinhus fra 1931. På gården er der 1 traktor og halmfyr.

HOBROVEJ 110, "LANGAGERGAARD", HJEDS, 9500 HOBRO, tlf. 98-554119.

UFFE KOKHAUGE, gårdejer, født d. 5.-6.-1957, søn af Helga og Jens Chr. Kokhaug. U.K. har været på Asmildkloster Landbrugsskole. Han overtog gården i 1980 fra sin far. Ejendomsskyld 970.000. Areal 26 ha. og der er lejet 65 ha.

Stuehuset er af ældre dato, men løbende restaureret. Avlsbygningerne består af svinestald, som er tilbygget i 1962, kornhus fra 1962 og ældre lade, der er gylletank. Gården drives med en svineproduktion på 160 årssøer, der sælges smågrise. Planteproduktionens salgsafgrøder er raps, hvede, vinterbyg og læggekartofler. Der er 2 traktorer, 1 mejetærsker, tårnsilo, varm lufts tørreri og halmfyr. Gården drives uden fremmed arbejdskraft.

HOBROVEJ 114, HJEDS, 9500 HOBRO.

ERIK HAMMER SØRENSEN.

E.H.S. overtog gården d. 1.-11.-1990 fra Børge Christensen.

Ejendomsskyld 730.000. Areal 16,5 ha. Jorden er bortforpagtet. Stuehuset er opført i 1900 og løbende restaureret. Avlsbygningerne består af svinestald fra 1964, lade fra 1900 og maskinhus fra 1950. På gården er der lagersilo

og varm lufts tørreri. Gården er under sammenlægning med Høndrupgaardsvej 7 og 12.

HOBROVEJ 122, "ULSTRUPGAARD", ULSTRUP, 9500 HOBRO, tlf. 98-521152.

NIELS BJERRE NIELSEN, gård-ejer, født d. 8.-1.-1926, søn af Petra og Martin Nielsen, gift d. 5.-2.-1950 med Grethe Bach, medhjælpende hustru, født d. 11.-4.-1929, datter af Marie og Kresten Bach. Parret har sønnen Martin, født d. 5.-6.-1958.

N.B.N. overtog gården d. 11.-9.-



1959 fra Kresten Jensen. Ejendomsskyld 1.950.000. Areal 26 ha.

Stuehuset er opført omkring 1900 og restaureret i 1970. Avlsbygningerne består af kostald fra 1900, som er ombygget til svinestald i 1979, svinestalde fra 1976, 1979 og 1990, lade fra 1976 og maskinhus fra 1985. Gården drives med en svineproduktion på 75 årssøer, der produceres ca. 1.200 slagtesvin årligt. Planteproduktionens salgsafgrøder er raps og ærter. Der er 2 traktorer, 1 mejetærsker, plansilo, varm og kold lufts tørreri samt halmfyr. Sønnen er medhjælper på gården.



HOUTVEDBAKKEN 6, "LUNDGAARD", STINESMINDE, 9500 HOBRO, tlf. 98-815557.

EJNER ROSENBERG, husmand, født d. 28.-6.-1906, søn af Sorine og Laurids Rosenberg, gift d. 13.-11.-1931 med Karen Margrethe Larsen, medhjælpende hustru, født d. 23.-1.-1908, datter af Anne Kirstine og Lars Peter Larsen. Parret har børnene: Anny, født d. 2.-11.-1934, og Else, født d. 14.-7.-1944.

E.R. overtog gården d. 26.-5.-1931 fra Niels Iversen.

Ejendomsskyld 380.000. Areal 8,2 ha., heraf 0,5 ha. med juletræer.

Stuehuset er af ældre dato, men er løbende restaureret. Avlsbygningerne består af ko- og svinestald samt lade fra 1950 og hønsehus, som er ombygget omkring 1970. Gårdens besætning er på 1 årssø, der produceres ca. 20 slagtesvin, og der er 60-70 høns. Planteproduktionens salgsafgrøde er korn. Maskinstation bruges til en del af markarbejdet.

HOUTVEDBAKKEN 9, "RAUNHOLTHUS", HOUTVED MARK, 9500 HOBRO, tlf. 98-558480.

ANNELISE CHRISTIANSEN, cand. pharm.provisor, født d. 7.-9.-1948, datter af Gerd og Tage Hølund, gift d. 17.-10.-1970 med Thomas Peter Christiansen, direktør og civilingeniør, født d. 4.-2.-1947, søn af Ruth Marie og Robert Ivan Christiansen. Parret har børnene: Caroline, født d. 24.-1.-1975, Mathilde, født d. 18.-6.-1977, og tvillingerne Mads Peter og Marie, født d. 1.-9.-1979.

A.C. overtog gården d. 1.-12.-1976 fra Niels Nielsen.

Areal 7 ha., heraf 1 ha. med Normansgraner. Jorden er udlejet.

Stuehuset er restaureret i foråret 1979.



HOUTVEDVEJ 3, "WINHØV", HOUTVED MARK, 9500 HOBRO, tlf. 98-558199.

EJNER OTTE, gårdejer, født d. 30.-5.-1913, søn af Sissel Marie og Anders Otte, bor sammen med Elna Kristensen, husmor, født d. 15.-7.-1911, datter af Marie og Niels Nielsen. E.O. har fra 1. ægteskab børnene: Anders Christian, født d. 15.-4.-1943, Niels Næsby, født d. 10.-10.-



1950, og Aksel Tranekær, født d. 10.-2.-1955.

E.O. overtog gården i oktober 1949 fra Aage Slot Faber.

Ejendomsskyld 370.000. Areal 5,5 ha., der er frasolgt 5,5 ha., der er 2 ha. plantage. 3,5 ha. er bortforpagtet.

Stuehuset er opført i 1920 og restaureret og tilbygget i 1974. Avlsbygningerne består af ko- og svinestald fra 1915, som er tilbygget flere gange, lade fra 1924 og maskinhus fra 1952 og 1960. På gården er der 1 traktor og desuden en del biavl.



HOUTVEDVEJ 5, "KARLSEJE", HOUTVED, 9500 HOBRO, tlf. 98-558212.

POUL LARSEN, gårdejer, født d. 12.-7.-1954, søn af Ella og Aage Larsen, bor sammen med Gitte Jespersen, født d. 7.-3.-1961, datter af Ingrid og Hardy Jespersen. Parret har børnene: Henrik, født d. 11.-6.-1981, og Mette, født d. 13.-7.-1982.

P.L. har været på Kalø Landbrugsskole. Han overtog gården i

august 1988 fra sin far, nuværende ejer er 4. generation.

Ejendomsskyld 2.750.000. Areal 84 ha., heraf tilkøbt 15 ha.

Stuehuset er opført i 1926 og løbende restaureret. Avlsbygningerne brændte i 1986 og blev genopført med kostald, lade og maskinhus, foderhus fra 1982, der er gylletank og indendørs køresilo. Gården drives med en kvægproduktion på 69 årskøer, 100 ungdyr og 35 slagtekalve af blandet racen, desuden er der 2 heste. Planteproduktionens salgsafgrøde er korn. Der er 4 traktorer, 1 mejetærsker, 1 roetankmaskine, plansilo og kold lufts tørreri. Maskinstation bruges til en del af markarbejdet og der er 1 skoledreng til hjælp.

HOUTVEDVEJ 6, "TANEBÆK", KIELSTRUP, 9500 HOBRO, tlf. 98-558021.

KRISTIAN FAURSKOV JENSEN, landmand, født d. 9.-11.-1920, søn af Karen og Jens Peter Jensen, gift d. 20.-8.-1960 med Gerda Møller, født d. 28.-4.-1932, datter af Margrethe og Edvin Møller. Parret har datteren Gitte, født d. 26.-10.-1963.

G.M. døde i 1987.

K.F.J. var tidligere gift med Annelise Rømer, født d. 4.-4.-1928, datter af Sorine og Niels Rømer. A.R. døde i 1955.

K.F.J. overtog gården d. 19.-1.-1951 fra Kristian Faber Hansen.

Ejendomsskyld 430.000. Areal 16,3 ha., heraf tilkøbt 2 ha., der er 8 ha. eng, skov og bakker.

Stuehuset er opført i 1914 og løbende restaureret. Avlsbygningerne består af en ældre ko- og svinestald, ældre lade og garage. Gården drives udelukkende med planteproduktion bestående af korn og raps. På gården er der 1 traktor og træfyrr. Maskinstation bruges til en del af markarbejdet.

HOUTVEDVEJ 8, "LANGBAKKEGAARD", HOUTVED MARK, 9500 HOBRO, tlf. 98-558055.

EDDIE JENSEN, skovejer, født d. 21.-4.-1959, søn af Birthe og Torben Jensen, gift d. 10.-8.-1985 med Bente Marion Larsen, kontorassistent, født d. 4.-4.-1958, datter af Rigmor og Kristian Larsen. Parret har datteren Tanja Kim, født d. 18.-1.-1989.

E.J. er slagtermester og medejer af "Torben Jensens Fødevarerfabrik", han er uddannet murer og er næstformand i Ålborg og Thisted Skovforening. Han overtog gården d.



15.-6.-1987 fra Karen Margrethe Hansen. Gården har tidligere hørt ind under "Løvdal". Areal 20,8 ha., heraf 16 ha. med skov, juletræer og pyntegrønt, samt delvis fredskov. Stuehuset er opført i 1897, restaureret og tilbygget i 1989. Avlsbygningerne består af ko- og svinestald fra 1937, maskinhus fra 1988 og sommerhus fra 1968. Gårdens besætning er på 13 moderfår, af racen Shropshire, og 2 heste af racen Fjordheste, der er desuden en del biavl. Der er 2 traktorer, 1 gummiged, diverse skovmaskiner, brændevogn og anpartar i vindmølle. Gården drives uden fremmed arbejdskraft.



HOUTVEDVEJ 9, HOUTVED, 9500 HOBRO, tlf. 98-558126. AAGE KRISTENSEN, gårdejer, født d. 28.-8.-1930, søn af Anna og Marius Kristensen.

Aa.K. overtog gården d. 1.-6.-1967 fra sin far. Indtil 1960 var der cementstøberi på gården.

Ejendomsskyld 480.000. Areal 7 ha., heraf 0,5 ha. med juletræer. Stuehuset er af ældre dato, men løbende restaureret. Avlsbygningerne består af ko- og svinestald,

som er ombygget i 1981, svinestald fra 1950, lade fra 1924, og maskinhus fra 1986. Gårdens besætning er på 20 slagtekalve årligt af blandet race. Planteproduktionens salgsafgrøde er juletræer. Der er 2 traktorer, maskinstation bruges til en del af markarbejdet.

HOUTVEDVEJ 16, HOUTVED, 9500 HOBRO, tlf. 98-558309. BENDIX SØRENSEN, gårdejer, født d. 19.-2.-1917, søn af Mathilda og Anders Sørensen, gift d. 28.-5.-1944 med Anna Krestine Jensen, medhjælpende hustru, født d. 23.-9.-1923, datter af Mette og Søren Jensen. Parret har børnene: Hans Jørgen, født d. 2.-12.-1944, og Ketty, født d. 24.-10.-1946.



B.S. overtog gården d. 23.-10.-1945 fra Karl Jensen.

Ejendomsskyld 490.000. Areal 9,5 ha.

Stuehuset er opført i 1918 og restaureret i 1975. Avlsbygningerne består af ko- og svinestald fra 1958, en ombygget lade fra 1965, og maskinhus fra 1945. Gårdens besætning er på 1 årsso, der produceres ca. 20 slagtesvin årligt. Planteproduktionens salgsafgrøde er korn. Der er 1 traktor. Maskinstation bruges til en del af markarbejdet.

HOUTVEDVEJ 18, HOUTVED, 9500 HOBRO.

BJARNE GRØN, gårdejer, født d. 20.-5.-1962, søn af Bente og Arne Grøn, bor sammen med Gitte Dorti Andersen, specialarbejder, født d. 29.-9.-1965, datter af Frida og Folmer Andersen. Parret har datteren Louise, født d. 2.-8.-1990.

B.G. overtog gården d. 15.-4.-1986 fra Chr. Pedersen.

Ejendomsskyld 560.000. Areal 12 ha. og der er lejet 15 ha.

Stuehuset er af ældre dato, men løbende vedligeholdt. Avlsbygningerne består af ko- og svinestald, lade og maskinhus. Gården drives med en kvægproduktion på 15 årskøer, 22 ungdyr og 8 slagtekalve af blandet race, der er 1 årsso og der produceres 20 slagtesvin årligt, derudover er der 4 moderfår, krydsninger. Planteproduktionens salgsafgrøder er hvede og raps. Der er 3 traktorer, 1 mejetærsker, plansilo og vindmølleanpartar. Gården drives uden fremmed arbejdskraft.



HOUTVEDVEJ 28, "BJØRNKÆR",
OUE, 9500 HOBRO, tlf. 98-
558176.

HARRY GRØN, gårdejer, født d.
7.-9.-1937, søn af Hansine og
Jens Grøn, gift d. 20.-5.-1965
med Birthe Nielsen, medhjælpen-
de hustru, født d. 23.-5.-1942,
datter af Elisabeth og Niels Au-
gust Nielsen. Parret har børnene:
Jens, født d. 10.-12.-1962, Eva,
født d. 18.-10.-1964, Henrik, født

d. 9.-1.-1971, og Thomas, født d. 5.-10.-1975.

H.G. overtog gården i november 1972 fra sin svigerfar.

Ejendomsskyld 1.940.000. Areal 64 ha., heraf tilkøbt 27,5 ha., der er 5,5 ha. skov og 2 ha. eng og mose. Derudover er der forpagtet 9 ha.

Stuehuset er opført i 1976. Avlsbygningerne består af kostald fra 1973, kalvestald fra 1978, samme år blev laden ombygget, maskinhus fra 1979, foderhus fra 1985, der er 2 gylletanke og indendørs køresilo. Gården drives med en kvægproduktion på 49 årskøer, 70 ungdyr 25 slagtekalve af blandet race, desuden er der 2 Fjordheste. Planteproduktionens salgsafgrøde er korn. Der er 4 traktorer, 1 mejetærsker, 1 vandingsmaskine, roetankmaskine, automatisk kraftfoderanlæg og plansilo med kold lufts tørreri. Maskinstation bruges til en del af markarbejdet.

HULEMOSEVEJ 2, ROLD, 9510
ARDEN, tlf. 98-561736.

MOGENS PEDERSEN, landmand,
født d. 5.-7.-1960, søn af Gerda
og Anders Jacob Pedersen, bor
sammen med Jette Jensen, hus-
mor, født d. 15.-8.-1959, datter
fa Ellen og Aage Jensen. Parret
har datteren Vibeke, født d. 18.-
8.-1989.

M.P. er skovarbejder og været
på Lundbæk Landbrugsskole. Han
overtog gården d. 1.-8.-1990 fra
sin far, der byggede den som statshusmandsbrug.

Ejendomsskyld 530.000. Areal 8,8 ha.

Stuehuset er opført i 1950. Avlsbygningerne består af svinestald fra 1950, som er tilbygget i 1967, lade fra 1950 og maskinhus fra 1970. Gården drives med en svineproduktion på 15 årssøer, der sælges ca. 150 smågrise og 150 slagtesvin årligt. Planteproduktionens salgsafgrøde er raps. Der er 2 traktorer, lagersilo og kold lufts tørreri. Maskinstation bruges til en del af markarbejdet.



HULEMOSEVEJ 5, "MYLENBERG
AVLSGAARD", ROLD, 9510 AR-
DEN, tlf. 98-561314.

CHRESTEN PETERSEN, gård-
ejer, født d. 11.-11.-1944, søn af
Kathe og Peter Petersen, gift d.
29.-5.-1971 med Elly Andersen,
medhjælpende hustru, født d.
30.-5.-1946, datter af Anna og
Aage Andersen. Parret har bør-
nene: Klaus, født d. 2.-8.-1973,
og Lene, født d. 9.-7.-1977.



C.P. har været på Vejlbj Landbrugsskole. Han overtog gården d. 1.-6.-1971 fra sin far.
Ejendomsskyld 1.900.000. Areal 39 ha., heraf 3 ha. skov.

Stuehuset er af ældre dato, men løbende restaureret. Avlsbygningerne består af svinestalde fra 1972, som er tilbygget i 1979, sostald fra 1980 og maskinhus fra 1975. Gården drives med en svineproduktion på 60 årssøer, der produceres ca. 1.200 slagtesvin årligt. Der er 2 traktorer, lagersisto og varm lufts tørreri. Maskinstation bruges til en del af markarbejdet.



HVARREGÅRDSVEJ 2, HVARRE, 9500 HOBRO, tlf. 98-554126. KIRSTEN DUUS, gårdejer, født d. 4.-8.-1932, datter af Mie og Niels Thomsen, gift d. 2.-3.-1957 med Egon Duus, født d. 27.-6.-1928, søn af Karen og Jens Duus. Parret har børnene: Trine, født d. 30.-6.-1957, Dorthe, født d. 19.-9.-1958, Jesper, født d. 22.-7.-1961, og Klaus, født d. 4.-10.-1962.

E.D. døde i 1987. Han var uddannet agronom og var kvægbrugskonsulent i Ålborg Amt. Han overtog gården d. 1.-2.-1959 fra Oskar Svendsen.

Ejendomsskyld 1.250.000. Areal 21 ha., heraf tilkøbt 8 ha., og der er lejet 4 ha. Stuehuset er opført omkring 1914 og restaureret i 1968. Avlsbygningerne brændte delvis i 1973 og blev genopført med kostald, en ældre svinestald og lade blev delvis opført, og maskinhuset er fra 1978, der er gylletank og indendørs køresilo. Gården drives med en kvægproduktion på 30 årskøer, 30 ungdyr og 15 slagtekalve, af racen Jersey, desuden er der 6 årssøer og der produceres 120 slagtesvin årligt. Planteproduktionens salgsafgrøde er raps. Der er 3 traktorer, plansilo, kold lufts tørreri og halmfyr. På ejendommen er 1 bestyrer og der bruges maskinstation til en del af markarbejdet.

HVARREGÅRDSVEJ 3, "LANGMOSEGAARD", FRAGDRUP, 9500 HOBRO, tlf. 98-554041. KELD SVENDSEN, gårdejer, født d. 5.-3.-1951, søn af Ellen og Aage Svendsen, gift d. 30.-4.-1988 med Annegrethe Hammer, medhjælpende hustru, født d. 4.-10.-1957, datter af Anne Marie og Villy Hammer. Parret har børnene: Anne Karina, født d. 13.-8.-1981, og Martin, født d. 17.-11.-1988.



K.S. har været på Asmildkloster Landbrugsskole og været i bestyrelsen for Vebbestrup Mejeri og er revisor ved samme. Han overtog første halvdel af gården i 1977 og resten i 1985 fra sin far, nuværende ejer er 4. generation på gården, som blev købt af oldefaderen i 1879.

Ejendomsskyld 3.000.000. Areal 55 ha., heraf tilkøbt 7,5 ha., der er 5 ha. mose og græsarealer. Derudover er der forpagtet 11 ha.

Stuehuset er opført i 1943 og løbende restaureret. Avlsbygningerne består af kostalde fra 1956 og 1990, ungdyrstald fra 1981, svinestald fra 1926, lade fra 1930, foderhus fra 1978, maskinhus fra 1990, der er både inden- og udendørs køresiloer og gylletank. Gården drives med en kvægproduktion på 64 årskøer, 90 ungdyr og 32 slagtekalve af racen SDM, desuden produceres der 360 slagtesvin årligt, der er 1 pony. På gården er der 3 traktorer, 1 mejetærsker, 1 vandingsmaskine, 1 minidoser, 1 roetankmaskine, 1 finsnitte, automatisk kraftfodringsanlæg, plansilo og varm og kold lufts tørreri. På gården er 1 fast medhjælper.



HVARRE HEDEVEJ 1, HVARRE HEDE, 9510 ARDEN, tlf. 98-561365.

VIGGO AGGERHOLM, gårdejer, født d. 27.-4.-1931, søn af Anna og Kresten Aggerholm, gift d. 2.-12.-1955 med Johanne Baunsgaard, husmor, født d. 6.-8.-1933, datter af Marie og Jens Baunsgaard. Parret har børnene: Anna Marie, født d. 13.-5.-1957, Per, født d. 18.-12.-1959, og Bente, født d. 11.-6.-1965.

V.A. er uddannet landbrugstekniker og været på Lægård og Vejlbj landbrugsskoler. Han overtog gården i december 1967 fra Anker Andersen.

Ejendomsskyld 580.000. Areal 9 ha.

Stuehuset er opført i 1917, restaureret og tilbygget i 1974. Avlsbygningerne består af ko- og svinestald fra 1952, som er ombygget til svin i 1972, svinestald fra 1979 og lade fra 1952. Gården drives udelukkende med planteproduktion bestående af korn og raps. Der er 1 traktor, maskinstation bruges til en del af markarbejdet.

HVARRE HEDEVEJ 2, HVARRE MARK, 9510 ARDEN, tlf. 98-554075.

BENT OG BRUNO ANDERSEN, pelsdyrfarmere.

Bruno Andersen er født d. 5.-9.-1925, søn af Andrea og Jens Chr. Andersen, gift d. 3.-12.-1963 med Grethe Christensen, køkkenassistent, født d. 1.-8.-1937, datter af Jenny og Chresten Christensen. Parret har børnene:

Poul Erik, født d. 14.-6.-1954, Claus, født d. 2.-2.-1957, Jens, født d. 17.-11.-1964, Bent, født d. 12.-11.-1967, og Per, født d. 24.-6.-1971.

B.A. overtog gården d. 28.-7.-1981 fra Leif Sørensen. I 1988 købte sønnen Bent halvpart i gården, han er specialarbejder.

Ejendomsskyld 510.000. Areal 10 ha.

Gården brændte i 1954 og blev genopført med stuehus, ko- og svinestald samt lade. Desuden er der 6 minkhaller, som er bygget i perioden 1982-88. Gården drives som minkfarm med en bestand på 600 minktæver, desuden er der 7 ammekøer og 20 slagtekalve, af racen Jersey, og der produceres ca. 30 slagtesvin årligt, derudover er der 25 moderfår af racen Texel. Planteproduktionens salgsafgrøde er korn. Der er 1 traktor, 1 mejetærsker, lagersilo og varm lufts tørreri. Gården drives uden fremmed arbejdskraft.



HVARRE HEDEVEJ 5, "LYKKENSPRØVE", HVARRE HEDE, 9510 ARDEN, tlf. 98-561627.

AAGE B. RASMUSSEN, landmand, født d. 29.-4.-1947, søn af Gerda og Kristian Rasmussen, gift d. 11.-12.-1976 med Hanne Birgit Jensen, kontor- og butiksmehjælper, født d. 21.-4.-1955, datter af Ida og Niels Jensen. Parret har børnene: Jani, født d. 25.-9.-1974, Heidi, født d. 10.-8.-1976, og Pia, født d. 3.-4.-1984.

Aa.B.R. driver entreprenørvirksomhed fra ejendommen, som han overtog i april 1979 fra sin far.

Areal 15,5 ha., heraf tilkøbt 2 ha., der er 1 ha. mose. Desuden er der lejet 11 ha. græs.

Stuehuset er opført i 1911 og restaureret senest i 1983. Avlsbygningerne består af kostald fra 1926, som er ombygget til hestestald i 1984, fyrrum og lager fra 1954, lade

fra 1942 og maskinhus fra 1972. Gårdens besætning er på 16 heste af racen Oldenborger og 12 heste af racen Dansk Varmblod, det er avlsbesætninger, som bliver udstillet og kåret årligt, desuden er der 2 ammekøer og 2 slagtekalve af racen DRK. Der er 2 traktorer, 2 rendegravere, plansilo, kold lufts tørreri og træfyr. På gården er ansat 2 deltids medhjælpere.

HVARRE HEDEVEJ 9, HVARRE MARK, 9510 ARDEN, tlf. 98-554579.

FINN NIELSEN, gårdejer, født d. 18.-11.-1953, søn af Karen og Ove Nielsen, gift d. 18.-7.-1981 med Hannemie Christensen, kontorassistent, født d. 27.-5.-1959, datter af Jytte og Knud Christensen. Parret har børnene: Dorthe, født d. 1.-4.-1980, og Klaus, født d. 3.-6.-1982.

F.N. er uddannet mejerist og arbejder som procesarbejder. Han overtog gården d. 1.-12.-1988 fra Henry Østergaard.

Ejendomsskyld 660.000. Areal 9,4 ha.

Stuehuset er opført i 1900 og senere restaureret og ombygget. Avlsbygningerne består af ko- og svinestald fra 1953, som delvis er ændret til beboelse i 1991, lade fra 1955 og maskinhus fra 1963. Gården drives udelukkende med planteproduktion bestående af ærter og korn. Der er 2 traktorer, 1 mejetærsker, lagersilo og halmfyr. Maskinstation bruges til en del af markarbejdet.

HVARRE HEDEVEJ 11, "HVARREGAARDEN", HVARRE MARK, 9510 ARDEN, tlf. 98-554259.

LAU LAURSEN, gårdejer, født d. 26.-1.-1970, søn af Lene og Laurids Laursen, bor sammen med Jette Christensen, fabriksarbejder, født d. 7.-1.-1971, datter af Bodil og Tony Christensen.

L.L. har været på Lundbæk Landbrugsskole. Han overtog gården d. 1.-9.-1989 fra Bent Christensen. Faderen Laurids Laursen har halvpart i gården.

Ejendomsskyld 1.200.000. Areal 30 ha.

Stuehuset er opført omkring 1928 og restaureret i 1989. Avlsbygningerne består af kostald fra 1984 og lade fra 1987. Gården drives udelukkende med planteproduktion bestående af korn og ærter.

Ejendommen drives sammen med faderens ejendom på Storkedamsvej 3.



HVARRE HEDEVEJ 13, "BAKKE-LY", HVARRE MARK, 9510 ARDEN, tlf. 98-554262.

NIELS SØRENSEN, gårdejer, født d. 26.-7.-1931, søn af Elna og Peter Sørensen, gift d. 31.-10.-1954 med Else Sørensen, husmor, født d. 5.-5.-1932, datter af Mette og Valdemar Sørensen. Parret har børnene: Bent, født d. 24.-1.-1955, Jonna, født d. 3.-2.-1956, Svend, født d. 27.-5.-1957, Britta, født d. 23.-12.-1958,

Finn, født d. 20.-8.-1961, Bjarne, født d. 24.-9.-1963, Marianne, født d. 21.-4.-1966, og Henrik, født d. 28.-10.-1967.

N.S. overtog gården d. 1.-10.-1954 fra Lars Bentson.

Ejendomsskyld 1.000.000. Areal 10 ha. og der er lejet 10 ha.

Stuehuset er opført i 1927, restaureret og tilbygget i 1972. Avlsbygningerne består af ko- og svinestald fra 1964, maskinhus fra 1980, lade fra 1979, maskinhus, garage og værksted fra 1972 og maskinhus fra 1979, desuden er der udendørs køresilo. Gården drives med en kvægproduktion på 10 årskøer, 15 ungdyr og 5 slagtekalve, af racen SDM, desuden er der 6 årssøer og der produceres 120 slagtesvin årligt. Der er 2 traktorer, 1 mejetærsker, lagersilo og kold lufts tørreri. Maskinstation bruges til en del af markarbejdet.



HVARRE HEDEVEJ 15, HVARRE HEDE, 9510 ARDEN, tlf. 98-554023.

BENT TOFTGAARD, gårdejer, født d. 31.-10.-1952, søn af Annelise og Aage Toftgaard, bor sammen med Annette Nielsen, overkontrollør, født d. 3.-6.-1956, datter af Rita og Viggo Nielsen. Parret har datteren Line, født d. 18.-11.-1983.

B.T. er pedel ved Rostrup Skole. Han overtog gården d. 1.-4.-1990

fra Ejvind Nielsen. Ejendomsskyld 800.000. Areal 11 ha., heraf 1 ha. eng. Stuehuset er opført i 1897 og restaureret og ombygget i 1967 og 1990. Avlsbygningerne består af ko- og svinestald samt lade fra 1974 og maskinhus fra 1897, der er gylletank. Gårdens besætning er på 4 årssøer, der produceres ca. 80 slagtesvin årligt, 5 ammekøer, 16 ungdyr og 3 slagtekalve af racen Simmentaler. Planteproduktionens salgsafgrøde er raps. Der er 2 traktorer, plansilo og varm lufts tørreri. Maskinstation bruges til en del af markarbejdet.

HVARREVEJ 16, "VEJRHOLTHUS", VEJRHOLT, 9510 ARDEN, tlf. 98-562357.

JETTE GAHMS HENRIKSEN OG JENS PETER ELLEFSEN.

J.P.E. er ungdomsskoleinspektør og født d. 5.-2.-1948, søn af Ditte og Bernhard Ellefesen, gift d. 18.-5.-1978 med J.G.H., overlærer, født d. 13.-1.-1950, datter af Tove Jensen og Mogens Gahms Henriksen. Parret har børnene: Rasmus, født d. 19.-4.-1977, og Mikkel, født d. 15.-6.-1984.

J.P.E. er medlem af amtsrådet. Parret overtog gården i 1986 fra Else Christensen. Ejendomsskyld 800.000. Areal 15 ha.

Stuehuset er opført i 1987. Avlsbygningerne består af kostald, lade og maskinhus, alle i et hus fra 1991. Gårdens besætning er på 10 ammekøer og 5 slagtekalve af racen DRK, 10 moderfår af racen Lester og 2 heste af racen Dansk Varmblod. Planteproduktionens salgsafgrøder er korn, raps og ærter. Der er 2 traktorer, plansilo, varm lufts tørreri og træfyr. Maskinstation bruges til en del af markarbejdet.

HVARREVEJ 18, "VEJRHOLTSMINDE", VEJRHOLT, 9510 ARDEN, tlf. 98-561646.

STEEN LISBERG, gårdejer, født d. 6.-3.-1955, søn af Anne Marie Lisberg og Carl Nielsen, gift d. 6.-3.-1982 med Lotte Nielsen, rengøringsassistent, født d. 19.-12.-1960, datter af Else og Alfred Poulsen. Parret har børnene: Thomas, født d. 15.-9.-1981, og Troels, født d. 19.-2.-1988.

S.L. driver forretning med pelsdyrartikler, "Lisberg Trådvare- og Maskinfabrik", som drives fra ejendommen, han har været på Asmildkloster Landbrugsskole. Han overtog gården d. 1.-3.-1977 fra Lis og Frede Jakobsen.

Ejendomsskyld 1.300.000. Areal 12,5 ha. Jorden er udlejet.

Stuehuset er opført i 1971/72. Avlsbygningerne består af de gamle stalde fra 1959-65, de er ombygget til fabrik og lager i 1985, desuden er der 11 rævehaller, som er opført i tiden 1981-86. Gårdens besætning er på 130 rævetæver af både sølv- og blåræv.

HVARREVEJ 21, "STAGHØJ", 9510 ARDEN, tlf. 98-561275.

SVEND BECH, gårdejer, født d. 8.-9.-1930, søn af Kartrine og Loge Bech, gift d. 3.-8.-1957 med Herdis Blicher, husmor, født d. 1.-12.-1933, datter af Frida og Emil Blicher. Parret har børnene: Conny, født d. 28.-5.-1958, og Mogens, født d. 7.-6.-1963.

S.B. overtog gården d. 1.-10.-1957 fra sin far, nuværende ejer er 4. generation. Ejendomsskyld 780.000. Areal 8,8 ha., heraf 0,8 ha. mose.

Stuehuset er opført i 1902 og løbende restaureret. Avlsbygningerne består af ko- og svinestald fra 1936, som er ombygget til svin i 1979, lade fra 1930 og maskinhus fra 1946. Gården drives med en slagtesvineproduktion på ca. 400 stk. årligt, desuden er der 3 ponyer. Planteproduktionens salgsafgrøde er raps. Der er 1 traktor, maskinstation bruges til markarbejdet.

HVARREVEJ 29, VEJRHOLT, 9510 ARDEN, tlf. 98-562398.

VILLY MADSEN, skoventreprenør, født d. 30.-4.-1956, søn af Jørgine og Kristian Madsen, gift d. 4.-7.-1987 med Anitta Andersen, sygehjælper, født d. 17.-12.-1959, datter af Gerda og Anders Andersen. Parret har børnene: Charlotte, født d. 16.-12.-1980, og Liselotte, født d. 1.-12.-1986.

V.M. overtog gården d. 1.-7.-1988 fra Robert Varre.

Ejendomsskyld 950.000. Areal 13 ha., heraf 3 ha. skov og mose. Jorden er udlejet. Stuehuset er opført i 1954 og løbende restaureret. Avlsbygningerne brændte i 1968 og blev genopbygget med svinestald og lade, desuden er der maskinhus fra 1976. På gården er der 3 traktorer, lagarsilo, varm lufts tørreri og træfyrr.



HVARREVEJ 31, ST. ARDEN MARK, 9510 ARDEN, tlf. 98-561174.

LEIF JENSEN, gårdejer, født d. 6.-4.-1950, søn af Jenny og Osvald Jensen, gift d. 14.-10.-1978 med Birthe Slotki, rengøringsassistent, født d. 30.-8.-1953, datter af Johanne og Kildeberg Slotki. Parret har børnene: Ulla, født d. 17.-5.-1975, og Tina, født d. 27.-3.-1978.

L.J. er postarbejder og har været på Asmildkloster Landbrugsskole. Han overtog gården d. 1.-8.-1985 fra Peder Pedersen.

Areal 19,3 ha., heraf 0,5 ha. mose. Der er lejet 6 ha.

Stuehuset er opført i 1900 og løbende restaureret. Avlsbygningerne består af svine-stalde fra 1955 og 1968, lade fra 1954 og maskinhus fra 1976. Gårdens besætning er på 200 høns. Planteproduktionens salgsafgrøder er grøntsager, korn, raps og ærter. Der er 2 traktorer, 1 vandingsmaskine, plansilo og kold lufts tørreri. Maskinstation bruges til en del af markarbejdet.

HVARREVEJ 33, 9510 ARDEN, tlf. 98-562376.

BJARNE HAAGEN CHRISTENSEN, gårdejer, født d. 27.-9.-1965, søn af Lisbeth og Hugo Christensen, gift d. 10.-6.-1988 med Gitte Kannegaard, butiksassistent, født d. 12.-3.-1963, datter af Kirsten og Peter Kannegaard. Parret har datteren Krestina, født d. 8.-4.-1988.

B.H.C. er kølerumsarbejder. Han overtog gården i november 1986.

Areal 14,5 ha., heraf 5,5 ha. skov med juletræer og pyntegrønt.

Stuehuset er opført i 1933 og restaureret i 1975. Avlsbygningerne består af ko- og svinestald samt lade fra 1933 og maskinhus fra 1975. Gården drives med en kvægproduktion på 6 ammekøer, 2 ungdyr og 6 slagtekalve af racen Limousine. Planteproduktionens salgsafgrøder er hvede, byg, juletræer og pyntegrønt. Der er 1 traktor, lagarsilo, kold lufts tørreri og halmfyr. Maskinstation bruges til en del af markarbejdet.

HVARREVEJ 39, "ØSTERVANG", HVARRE, 9510 ARDEN, tlf. 98-554054.

HANS JØRN JENSEN, gårdejer, født d. 19.-12.-1956, søn af Irene og Poul Jensen, Vebbestrup, bor sammen med Audrey Martha Elisabeth Bix, buschauffør, født d. 21.-5.-1963, datter af Ella Lund Pedersen og Clarence R. Bix.

H.J.J. er lastbilchauffør. Han overtog gården d. 1.-6.-1986 fra sin bedstemor, Krestine Gregersen. Gården har været i bedsteforældrenes eje siden 1933.

Ejendomsskyld 790.000. Areal 29 ha., heraf 3 ha. mose og skov. Der er udlejet 22 ha. Stuehuset er opført i 1939/40 og løbende restaureret. Avlsbygningerne består af ko- og svinestald samt lade fra 1937 og maskinhuse fra 1971 og 1978. Gårdens besætning er på 3 geder og 1 hest af racen Oldenborger. Der er 1 traktor, 1 mejetærsker, lagarsilo, varm lufts tørreri og træfyrr.

HØNDRUPGÅRDSVEJ 4, "KORSHØJGAARD", V. DOENSE, 9500 HOBRO, tlf. 98-554175.

PER NEDERGÅRD, gårdejer, født d. 15.-12.-1930, søn af Marie og Chresten Nedergaard, gift d. 4.-7.-1959 med Birtha Hedegaard, medhjælpende hustru, født d. 27.-2.-1938, datter af Else og Johan Hedegaard. Parret har børnene: Kurt, født d. 1.-2.-1962, Kent, født d. 25.-3.-1963, Annette, født d. 16.-2.-1966, og Tina, født d. 28.-3.-1969. P.N. har været på Asmildkloster Landbrugsskole, han er i bestyrelsen for Hobro og Østjyske Slagterier, i bestyrelsen for DAKA og har været formand for Svineproducentforeningen. Han overtog gården d. 13.-4.-1959 fra Søren Vestergaard. Gårdens tidligere navn var "Sognefogedgaarden", da den er bygget af en sognefoged. Gårdens navn kommer af gravhøjen "Korshøj", som ligger på gårdens jorde.

Ejendomsskyld 2.800.000. Areal 55 ha., heraf tilkøbt 26,5 ha., og der er forpagtet 10 ha.

Stuehuset er opført i 1912 og restaureret i 1974 og tilbygget 1976. Avlsbygningerne består af kostald fra 1956, som er ombygget til svinestald i 1969, svinestald fra samme år, desuden er der svinestald fra 1975 og 1977, hestestald og lade fra 1912, maskinhus fra 1965 og dobbelt garage fra 1990, der er 2 gylletanke. Gården drives med en svineproduktion på 175 SPF-årssøer, der sælges ca. 400 smågrise årligt og der produceres ca. 2.800 slagtesvin. Planteproduktionens salgsafgrøder er ærter og raps. Der er 2 traktorer, 1 mejetærsker, lagersilo, varm lufts tørreri og fastbrændselsfyr. Maskinstation bruges til en del af markarbejdet.



HØNDRUPGÅRDSVEJ 6, V. DOENSE, 9500 HOBRO, tlf. 98-554209.

VILLY BRUUN, automekaniker, født d. 30.-5.-1950, søn af Linda og Elmar Bruun, gift d. 7.-6.-1980 med Margith Skovgaard Sørensen, fabriksarbejder, født d. 5.-8.-1950, datter af Laura Marie og Martin Skovgaard Sørensen.

M.S.S. er i bestyrelsen for Rold-Vebbestrup Husmandsforening og har været med i 4H-arbejdet.

V.B. overtog gården i 1975 fra sin far.

Ejendomsskyld 540.000. Areal 12 ha.

Stuehuset er opført i 1907 og tilbygget i 1970. Avlsbygningerne består af ko- og svinestald fra 1960, som er ombygget til svin i 1985, lade fra 1907, maskinhus og værksted fra 1964, som er tilbygget i 1970. Gården drives med en svineproduktion på 10 årssøer, der produceres 200 slagtesvin årligt. Planteproduktionens salgsafgrøde er raps. Der er 1 traktor, plansilo, varm lufts tørreri og træfyr. Maskinstation bruges til en del af markarbejdet.

HØNDRUPGÅRDSVEJ 7, "DOMMERGAARD", HØNDRUP, 9500 HOBRO.

ERIK HAMMER SØRENSEN, gårdejer, omtales under Ulstrupvej 11.

E.H.S. overtog gården d. 11.-12.-1969 fra Niels Chr. Gundersen.

Ejendomsskyld 1.800.000. Areal 91 ha., heraf tilkøbt 50 ha., Høndrup Sø er beliggende på ejendommen og der er grusgrave. Jorden er delvis bortforpagtet. Stuehuset er opført i 1900 og løbende restaureret. Avlsbygningerne består af kostald fra 1956, svinestald fra 1959, lade fra 1900, maskinhus fra 1967. Gården dri-





Høndrup Søvej 1.

ves med en besætning på 100 høns. Bygningerne fra ejendommen Høndrup Søvej 1, hører til denne ejendom og jorden er også til- lagt. Gården drives sammen med Ulstrupvej 11, Høndrupgårdsvej 12 og Hobrovej 114. Der er på gårdens jord påbegyndt et vind- mølleparkprojekt på 15 møller.

HØNDRUPGÅRDSVEJ 8, HØNDRUP, 9500 HOBRO, tlf. 98-554244.

HENNING HANSEN, gårdejer, født d. 15.-5.-1951, søn af Solveig og Christian Hansen, gift d. 30.-7.-1977 med Jytte Larsen, medhjælpende hustru, født d. 19.-8.-1957, datter af Dagny og Jens Larsen. Parret har børnene: Helle, født d. 25.-11.-1979, og Henrik, født d. 21.-9.-1982.

H.H. har været på Asmildkloster Landbrugsskole. Han overtog gården d. 1.-11.-1976 fra Dagmar og Herluf Madsen.

Areal 33 ha., heraf tilkøbt 19 ha., og der er lejet 30,5 ha.

Stuehuset er ca. 100 år gammelt og restaureret i 1975. Avlsbygningerne består af kostald fra 1964, lade fra 1978 og en gammel lade, der er gylletank. Gården drives med en kvægproduktion på 50 årskøer, 75 ungdyr og 25 slagtekalve af Racen SDM, der er 1 Fjordhest. Planteproduktionens salgsafgrøder er ærter, raps, hvede og byg. Der er 3 traktorer, maskinstation bruges til en del af markarbejdet.

H.H. ejer og driver også Høndrupgårdsvej 3, som er tillagt Høndrupgårdsvej 8, der er stuehus fra 1930, lade fra 1964, kostald fra 1955 og maskinhus fra 1962.

HØNDRUPGÅRDSVEJ 10, HØN- DRUP, 9500 HOBRO, tlf. 98-554364.

ERLAND ANDERSEN, husmand, født d. 21.-5.-1922, søn af Inger og Christian Andersen, gift d. 20.-6.-1954 med Mary Jakobsen, medhjælpende hustru, født d. 3.-11.-1932, datter af Karen og Ja- kob Chr. Jakobsen. Parret har børnene: Christian, født d. 9.-6.-1964, og Torben, født d. 11.-3.-1968. E.A. overtog gården d. 1.-6.-1954 fra Karl Georg Magnussen.

Ejendomsskyld 740.000. Areal 15 ha., heraf tilkøbt 3,5 ha. Jorden er udlejet.

Stuehuset er opført i 1910 og restaureret og tilbygget i 1974. Avlsbygningerne består af ko- og svinestald fra 1965, garage og værksted fra 1962, hønsehus fra 1958 og lade fra 1960. På gården er der 2 traktorer og lagersilo.



HØNDRUPGÅRDSVEJ 11, "BRO- MARK", HØNDRUP, 9500 HO- BRO, tlf. 98-554021.

KATRINE LUND, gårdejer, født d. 12.-7.-1918, datter af Kirstine og Ole Steenild, gift d. 1.-7.-1941 med Hans Lund, født d. 27.-4.-1908, søn af Nikoline og Johan Lund. Parret har sønnen Karl Ole, født d. 12.-10.-1942.

H.L. døde i 1982. Han overtog



gården i 1966 fra Kristian Hansen.

Ejendomsskyld 680.000. Areal 25 ha. Jorden er udlejet.

Stuehuset er opført i 1914. Avlsbygningerne består af kostald, som er ca. 200 år gammel, desuden er der svinestald, lade og maskinhus. Der er 1 traktor og kornlager.



HØNDRUPGÅRDSVEJ 12, "HØNDRUPGAARD", HØNDRUP, 9500 HOBRO.

ERIK HAMMER SØRENSEN, gårdejer, er bosat Ulstrupvej 11. E.H.S. overtog gården d. 1.-7.-1966 fra Elmer Jensen.

Ejendomsskyld 1.180.000. Areal 33 ha. Jorden er bortforpagtet. Stuehuset er opført i 1911 og restaureret i 1975. Avlsbygningerne består af kostald fra 1958, svinestald fra 1959 og lade fra 1960.

Gårdens besætning er på 10 årssøer, der produceres ca. 200 slagtesvin årligt, desuden er der 10 ammekøer, 10 ungdyr og 5 slagtekalve af racen DRK, der 10 heste og 150 høns. Der er 5 traktorer, 2 mejetærskere, plansilo, varm lufts tørreri og halmfyr. E.H.S. ejer også Ulstrupvej 11, Høndrupgårdsvej 7 og Hobrovej 114.

HØNDRUPGÅRDSVEJ 14, "HØNDRUP VESTERGAARD", HØNDRUP, 9500 HOBRO, tlf. 98-554132.

SKALBORG JENSEN FROULUND, landmand, født d. 25.-9.-1921, søn af Johanne Jensen Froulund, gift d. 9.-11.-1958 med Jenny Hyldgaard, husmor, født d. 21.-1.-1935, datter af Marie og Jens Hyldgaard. Parret har børnene: Inge, født d. 26.-12.-1959 og Jens Christian, født d. 6.-11.-1963.



S.J.F. har været i repræsentantskabet for Hobro Landboforening. Han overtog gården i 1959 fra sin mor, nuværend ejer er 3. generation på gården, som kom i familiens eje i 1897. Ejendomsskyld 1.100.000. Areal 28 ha., heraf 3 ha. eng.

Stuehuset er opført efter brand i 1911 og restaureret i 1976. Avlsbygningerne består af kostald fra 1954, som er ombygget til svinestald i 1978, samme år blev der bygget ny svinestald og en mindre lade, samt maskinhus fra 1986. Gårdens besætning er på 2 Fjordheste. Planteproduktionens salgsafgrøder er korn og raps. Der er 2 traktorer, 1 mejetærsker, lagersilo og varm lufts tørreri. Sønnen er fast medhjælper på gården og der bruges maskinstation til en del af markarbejdet. Gården drives sammen med Smedhøjvej 6.

HØNDRUP SØVEJ 3, "MOSEGAARD", HØNDRUP, 9500 HOBRO, tlf. 98-554118.

FREDDY KRISTIANSEN, gårdejer, født d. 16.-9.-1939, søn af Asta og Niels Kristiansen, gift d. 19.-1.-1964 med Lizzy Sommer Jensen, medhjælpende hustru, født d. 12.-11.-1945, datter af Jenny og Karl Sommer Jensen. Parret har børnene: Tony og Tina. F.K. overtog gården i februar 1964 fra Kristian Sørensen.

Ejendomsskyld 560.000. Areal 16 ha.

Stuehuset er opført omkring 1930, tilbygget og restaureret i 1984. Avlsbygningerne består af svinestald fra 1930, som er renoveret i 1972, lade fra 1930, som er ombygget til svinestald i 1972, og maskinhus fra 1970. Gården drives med en svineproduktion på 80 årssøer, der sælges ca. 1.500 smågrise årligt. Planteproduktionens salgsafgrøde er raps. Der er 2 traktorer, maskinstation bruges til en del af markarbejdet.



KARLSMØLLEVEJ 2, "BROKHØJ",
KIELSTRUP, 9500 HOBRO, tlf.
98-558017.

ANDERS PREBEN ANDERSEN,
gårdejer, født d. 4.-2.-1959, søn
af Johanne og Ernst Andersen,
gift d. 11.-4.-1987 med Lene
Lyngholm Christensen, husassistent,
født d. 2.-5.-1962, datter af Kri-
sta og Hans Christensen.

A.P.A. arbejder i Karlshøjstenle-
je. Han overtog gården i oktober
1983 fra sin mor. Gårdens navn

stammer fra 7 gravhøje på gården, som kaldes "Brokhøje".

Ejendomsskyld 540.000. Areal 17 ha.

Stuehuset er ca. 200 år gammelt og restaureret i 1949. Avlsbygningerne består af ko- og svinestald fra ca. 1915, lade fra 1946, som er tilbygget i 1966, og maskinhus fra 1955. Gårdens besætning er på 2 moderfår. Planteproduktionens salgsafgrøder er korn og raps. Der er 2 traktorer, lagersilo og varm lufts tørreri. Maskinstation bruges til en del af markarbejdet.

KARLSMØLLEVEJ 3, "KARLSGAARD", KARLS, 9500 HOBRO, tlf. 98-558013.

JENS CHRISTIAN CHRISTIANSEN, gårdejer, født d. 18.-9.-1945, søn af Petra og Jens Christiansen, gift d. 6.-1.-1968 med Inge Lis Jul, mejeriarbejder, født d. 15.-5.-1949, datter af Herdis og Richard Jul. Parret har børnene: Charlotte, født d. 6.-3.-1969, Birgite, født d. 27.-2.-1970, og Jesper, født d. 5.-7.-1973.

J.C.C. overtog gården d. 1.-3.-1968 fra sin far, nuværende ejer er 6. generation. Ejendomsskyld 1.900.000. Areal 72 ha., heraf tilkøbt 16,5 ha., der er 20 ha. bakker og eng. Stuehuset er opført i 1924 og løbende restaureret. Avlsbygningerne består af kostald fra 1932, som er ændret til hønsehoid i 1987, ungdyrstald fra 1976, svinestald fra 1974, lade fra 1906 og desuden er der et ældre maskinhus og gylletank. Gården drives med en produktion på 3.000 æglæggende høns, desuden er der 25 ungkreaturer og 50 slagtekalve af blandet race. Planteproduktionens salgsafgrøder er korn, raps og ærter. Der er 2 traktorer, 1 sprinklervandingsanlæg, lagersilo og varm lufts tørreri. Maskinstation bruges til en del af markarbejdet.

KARLSMØLLEVEJ 4, "KARLS
MØLLE", KARLS, 9500 HOBRO,
tlf. 98-558012.

CHRISTIAN PEDERSEN, gårdejer,
født d. 25.-1.-1929, søn af Mar-
tha og Henry Pedersen, gift d.
15.-6.-1957 med Ruth Johnsen,
medhjælpende hustru, født d.
30.-9.-1936, datter af Elna og
Jens Johnsen. Parret har børne-
ne: Per, født d. 4.-10.-1958, og
Susanne, født d. 5.-11.-1966.

C.P. har været på Ladelund

Landbrugsskole. Han overtog gården d. 1.-5.-1969 fra sin far. Gården var en gammel vandmølle med mølleri indtil 1953, desuden var der elværk i 25 år til eget forbrug. Bag gården findes stadig mølledam.

Ejendomsskyld 1.600.000. Areal 39 ha., heraf 7 ha. eng, bakker og skov. Der er for-
pagtet 9,5 ha.

Møllen brændte i 1933 og blev genopført med stuehus, som løbende er restaureret. Avlsbygningerne bestod af ko- og svinestald, som blev genopført i 1933 og ombygget til svinestald i 1974, løsdriftsstald fra 1973, lade og maskinhus er fra efter branden i 1933, der er gylletank. Gården drives med en svineproduktion på 35 årssøer, der produceres 600 slagtesvin årligt, desuden er der 27 ammekøer + opdræt af racen Limou-



sine, det er en avls- og brugsbesætning, hvorfra der sælges avlsdyr, og der er 3 rideheste. Planteproduktionens salgsafgrøder er raps og ærter. Der er 2 traktorer, lagersilo, varm lufts tørreri, varmen fra stuehuset kommer fra en generator, der drives fra mølledammen. Maskinstation bruges til en del af markarbejdet.

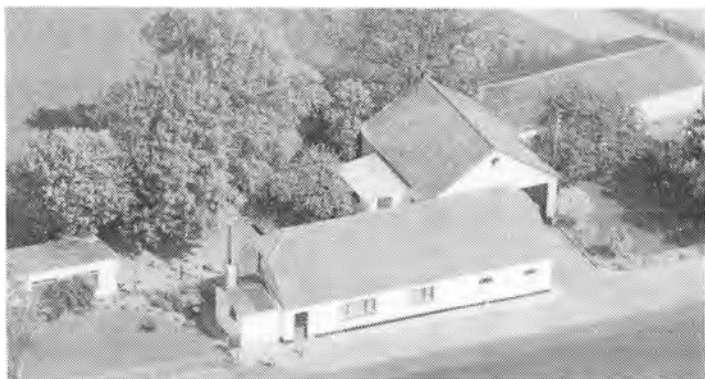

KARLSMØLLEVEJ 8, "KROGEN", 9500 HOBRO, tlf. 98-558061. REGNAR NIELSEN, landmand, født d. 10.-1.-1927, søn af Mary og Anton Nielsen.

R.N. er tidligere vognmand. Han overtog gården i 1989 fra sine forældre.

Ejendomsskyld 390.000. Areal 3 ha.

Stuehuset er opført i 1814 og løbende restaureret. Avlsbygningerne består af kvægstald fra 1814,

som er restaureret flere gange, lade fra 1950 og maskinhus fra 1959. Gårdens besætning er på 10 moderfår af racen Texel. Planteproduktionens salgsafgrøde er korn. Der er 1 traktor, maskinstation bruges til markarbejdet.

KARLSMØLLEVEJ 9, "LL. KARLS-EJE", KARLS, 9500 HOBRO, tlf. 98-558015.

KNUD BYRIALSEN, gårdejer, født d. 8.-4.-1925, søn af Else Kirstine og Kresten Byrialsen, gift d. 14.-5.-1955 med Linda Lassen, medhjælpende hustru, født d. 11.-2.-1931, datter af Jensine og Marinus Lassen. Parret har børnene: Alex, født d. 28.-1.-1956, Britta, født d. 6.-2.-1957, og Hanne, født d. 7.-7.-1963.

K.B. overtog gården i foråret 1955 fra sin svigerfar, nuværende ejer er 4. generation. Ejendomsskyld 1.250.000. Areal 22 ha., heraf tilkøbt 7 ha., der er 3 ha. skov og bakker. Jorden er udlejet.

Stuehuset er opført i 1925 og løbende restaureret. Avlsbygningerne består af ko- og svinestald fra 1933, som er tilbygget i 1975, svinestald fra 1960, lade fra 1929 og maskinhus fra 1985, der er udendørs køresilo og gylletank. Gårdens besætning er på 12 ungkreaturer og 20 slagtekalve af racen Jersey, desuden er der 7 Mohaiergeder. Der er 2 traktorer, lagersilo, varm lufts tørreri og halmfyr. Gården drives uden fremmed arbejdskraft.



KARLSMØLLEVEJ 10, KROGEN, 9500 HOBRO, tlf. 98-558415.

THORKIL NIELSEN, gårdejer, født d. 15.-10.-1947, søn af Magda og Ejner Nielsen, bor sammen med Grethe Weibrecht, servetrice, født d. 13.-4.-1936, datter af Eva og Peder Andersen. Parret har børnene: Jan, født d. 23.-12.-1961, og Eva, født d. 29.-9.-1964.

T.N. er uddannet klovbeskærer. Han overtog gården i august 1986 fra Niels Juul. Ejendomsskyld 600.000. Areal 11 ha.

Stuehuset er opført i 1938 og restaureret og tilbygget i 1979. Avlsbygningerne består af ko- og svinestald fra 1969, lade fra 1970 og maskinhus fra 1950. Gårdens besætning er på 9 heste af racen Oldenborger, det er dels avls- og brugsheste, som ofte udstilles. Planteproduktionens salgsafgrøder er korn og raps. Der er 1 traktor, plansilo og kold lufts tørreri. Maskinstation bruges til en del af markarbejdet.



KARLSMØLLEVEJ 11, KARLS,
9500 HOBRO, tlf. 98-558048.
ARLY RASMUSSEN, tømrer-
mester, født d. 5.-12.-1929, søn af
Ane Margrethe og Oluf Rasmus-
sen, gift d. 7.-9.-1950 med Kir-
sten Bay, husassistent, født d.
13.-9.-1932, datter af Annine og
Laust Bay. Parret har børnene:
Eva, født d. 28.-11.-1950, Lilli,
født d. 13.-4.-1952, Jan, født d.
17.-12.-1958, Jette, født d. 11.-
4.-1963, Lene, født d. 28.-12.-

1964, og Tina, født d. 10.-10.-1968.

A.R. er montagearbejder. Han overtog gården d. 28.-3.-1956 fra Kristian Rasmussen. Ejendomsskyld 500.000. Areal 7,5 ha., heraf 2 ha. med juletræer. 5,5 ha. er bortforpagtet.

Stuehuset er opført 1961-68, der er et gammelt stuehus fra 1900, som idag anvendes til lager. Avlsbygningerne består af ko- og svinestald med en ældre tilbygning, desuden er der maskinhus fra 1965.

KARLSMØLLEVEJ 13, KROGEN, 9500 HOBRO, tlf. 98-558088.

VALTHER LAGERMANN, værktøjsmager, født d. 31.-12.-1922, søn af Oda og Karl Lagermann, gift d. 26.-6.-1943 med Mimi Kristensen, direktør, født d. 11.-6.-1926, datter af Helga og Hagbart Kristensen. Parret har børnene: Sonja, født d. 7.-5.-1942, og Jette, født d. 1.-6.-1943.

V.L. driver sprøjttestøbning og værktøjsfremstilling på en virksomhed på ejendommen. Han overtog gården d. 1.-8.-1967 fra Jens Jensen.

Ejendomsskyld 940.000. Areal 11 ha., en del er tilplantet med juletræer.

Stuehuset er opført i 1961 og løbende restaureret. Alle staldbygningerne er ombygget til værksted i perioden 1967-70. Der er ansat 3 værktøjsmagere i virksomheden.

KARLMØLLEVEJ 15, KROGEN, 9500 HOBRO, tlf. 98-558111.

MORTEN GRØN, ingeniør, født d. 8.-2.-1957, søn af Helga og Niels Peter Grøn, gift d. 14.-5.-1988 med Linda Brøndum, teknisk assistent, født d. 30.-10.-1961, datter af Sonja og Juno Brøndum. Parret har børnene: Maria, født d. 6.-2.-1988, og Kamilla, født d. 16.-10.-1989.

M.G. er uddannet agroingeniør. Han overtog gården d. 1.-5.-1986 fra Gerda Kristensen. Ejendomsskyld 650.000. Areal 17,9 ha., heraf 6 ha. skov og 6,5 ha. bakker til græsning. Stuehuset er opført i 1900, restaureret og tilbygget i 1990. Avlsbygningerne består af ko- og svinestald fra 1960, kostald fra 1930 og maskinhus fra 1960. Gårdens besætning er på 3 heste af racen Dansk Varmblod. Planteproduktionens salgsafgrøde er korn. Der er 1 traktor og halmfyr. Maskinstation bruges til en del af markarbejdet.

KARLSMØLLEVEJ 17, "BODALS-
GAARD", KROGEN, 9500 HOBRO,
tlf. 98-558024.

OVE OVERGAARD, gårdejer,
født d. 15.-9.-1946, søn af Jo-
hanne og Martin Overgaard, gift
d. 8.-6.-1974 med Aase Peder-
sen, pædagogmedhjælper, født d.
31.-8.-1952, datter af Kirstine
og Kristian Pedersen. Parret har
børnene: Peder, født d. 11.-7.-
1975, og Mette, født d. 31.-12.-
1978.



O.O. har været på Asmildkloster Landbrugsskole. Han overtog gården d. 1.-6.-1973 fra sin far.

Ejendomsskyld 1.500.000. Areal 31 ha., heraf tilkøbt 10 ha., der er 5 ha. bakker til afgræsning. Desuden er der lejet 33 ha.

Stuehuset er opført i 1898 og restaureret i 1989. Avlsbygningerne består af kostald fra 1975, kalvestald fra 1925, svinestald fra 1963, og lade fra 1899, desuden er der gylletank og køresilo. Gården drives med en kvægproduktion på 50 årskøer og 75 ungdyr af racen SDM. Der er 2 traktorer og halmfyr. Maskinstation bruges til en del af markarbejdet.



KARLSVEJ 18, BRAMSLEV, 9500 HOBRO, tlf. 98-520581.

KNUD HANSEN, gårdejer, født d. 7.-4.-1922, søn af Amalia og Søren Hansen, gift d. 16.-10.-1954 med Anna Sørensen, medhjælpende hustru, født d. 17.-1.-1934, datter af Marie og Christian Sørensen. Parret har børnene: Else, født d. 2.-5.-1957, Ruth, født d. 21.-1.-1959, Ida, født d. 11.-3.-1960, Henrik, født d. 8.-1.-1962, Ellen, født d. 19.-1.-

1964, og Hans Jørgen, født d. 29.-3.-1967.

K.H. har været på Borris Landbrugsskole. Han overtog gården d. 15.-9.-1954 fra Niels Ø. Nielsen.

Ejendomsskyld 1.150.000. Areal 20 ha., heraf tilkøbt 5 ha. Der er lejet 17 ha.

Stuehuset er opført i 1920 og senere tilbygget flere gange, senest i 1976. Avlsbygningerne består af kostald fra 1960, svinestald fra 1970 og lade fra 1978. Gården drives med en kvægproduktion på 26 årskøer, 35 ungdyr og 13 slagtekalve af racen SDM, desuden produceres 430 slagtesvin årligt. Planteproduktionens salgsafgrøde er raps. Der er 2 traktorer, plansilo og kold lufts tørreri. Maskinstation bruges til en del af markarbejdet.

KARLSVEJ 19, "MOSEGAARD", SKOVBO, 9500 HOBRO, tlf. 98-523789.

FINN OPPELSTRUP STEVNHOVED, gårdejer, født d. 2.-9.-1964, søn af Ellen og Jens Peter Stevnhoved, bor sammen med Charlotte Bak, kontorassistent, født d. 7.-4.-1966, datter af Esther og Svend Bak. Parret har børnene: Henrik, født d. 3.-11.-1988, og Dan, født d. 30.-7.-1990.

F.O.S. er landbrugsvikar under Hobro Vikarordning, han har været på Try Landbrugsskole. Han overtog gården d. 1.-9.-1985 fra sine bedsteforældre, Anna og Kristian Ooppelstrup Jensen. Gården har været i familiens eje gennem flere generationer.

Ejendomsskyld 650.000. Areal 15 ha., heraf 0,5 ha. skov.

Stuehuset er opført 1923 og restaureret i 1986-88. Avlsbygningerne består af ko- og svinestald fra 1900, som er ombygget i 1987, og lade fra 1900, som er tilbygget i 1928. Gårdens besætning er på 6 årssøer, der produceres ca. 120 slagtesvin, der er 14 slagtekalve af racen RDM og der er 4 moderfår af racen Leister. Planteproduktionens salgsafgrøde er ærter. Der er 2 traktorer, halvpårt i mejetærsker, 2 lagersiloer og kold lufts tørreri.



KARLSVEJ 20, "LL. DALSGAARD", RØKKENDAL, 9500 HOBRO, tlf. 98-520579.

HENNING SØRENSEN, gårdejer, født d. 16.-1.-1934, søn af Marthilda og Anders Sørensen, gift d. 14.-7.-1956 med Linda Jensen, sygehjælper, født d. 31.-10.-1935, datter af



Elvine og Anton Jensen. Parret har børnene: Torben, født d. 14.-1.-1958, og Janni, født d. 25.-11.-1960.

Henning Sørensen overtog gården d. 1.-10.-1959 fra sin far, nuværende ejer er 3. generation. Ejendomsskyld 950.000. Areal 20 ha., heraf 1,5 ha. mose og grusgrav. Der er udlejet 5,5 ha. Stuehuset er opført i 1923 og løbende restaureret. Avlsbygningerne består af kostald fra 1916,

som er ombygget i 1967, desuden er der en ældre svinestald og garage, samt en lade fra 1916, som senere er tilbygget. Gården drives med en slagtesvineproduktion på 450 stk. årligt, og der er 7 ungdreuer af racen SDM. Der er 1 traktor, lagersilo og kold lufts tørreri. Maskinstation bruges til en del af markarbejdet.

KARLSVEJ 22, "SKOVBO", SKOVBO, 9500 HOBRO, tlf. 98-558075.

KJELD LARSEN, husmand, født d. 19.-11.-1940, søn af Dagmar og Morten Larsen, gift d. 1.-8.-1970 med Jonna Østergaard, medhjælpende hustru, født d. 5.-11.-1940, datter af Søster og Jens Østergaard. Parret har børnene: Morten, født d. 6.-1.-1963, og Tina, født d. 10.-7.-1965. K.L. har været på Kalø Landbrugsskole. Han er vurderingsinspektør for DLR, næstformand i Danske Husmandsforeninger, medlem af Landbrugsrådet, medlem af økonomiskpolitiskudvalg, i bestyrelsen for finansieringsfonden, i bestyrelsen for LEG, formand for Ålborg Amts Familiebrug, i bestyrelsen for Kaløskolerne og i repræsentantskabet for Nationalbanken. Han overtog gården d. 1.-11.-1963 fra sin far. Ejendomsskyld 3.500.000. Areal 30,2 ha., heraf tilkøbt 11 ha., og der er forpagtet 11 ha.



Stuehuset er opført i 1905 og tilbygget i 1978, det er løbende restaureret. Avlsbygningerne består af kostald fra 1952, som er ombygget til svinestald i 1972, svinestalde fra 1961, 1974, 1976, som er tilbygget i 1980, klimastald fra 1978, lade og kornlager fra 1974, foderhus fra samme år og maskinhus fra 1991, der er 3 gylletanke. Gården drives med en svineproduktion på 225 årssøer, der sælges ca. 2.200 smågrise og 2.200 slagtesvin årligt. Planteproduktionens salgsafgrøde er raps. Der er 3 traktorer, 1 mejetærsker, 1 slamsuger, plansilo, gastæt silo, kold lufts tørreri, kulfyr og anparter i vindmølle. På gården er ansat 1 fodermester og 1 medhjælper.

Stuehuset er opført i 1905 og tilbygget i 1978, det er løbende restaureret. Avlsbygningerne består af kostald fra 1952, som er ombygget til svinestald i 1972, svinestalde fra 1961, 1974, 1976, som er tilbygget i 1980, klimastald fra 1978, lade og kornlager fra 1974, foderhus fra samme år og maskinhus fra 1991, der er 3 gylletanke. Gården drives med en svineproduktion på 225 årssøer, der sælges ca. 2.200 smågrise og 2.200 slagtesvin årligt. Planteproduktionens salgsafgrøde er raps. Der er 3 traktorer, 1 mejetærsker, 1 slamsuger, plansilo, gastæt silo, kold lufts tørreri, kulfyr og anparter i vindmølle. På gården er ansat 1 fodermester og 1 medhjælper.

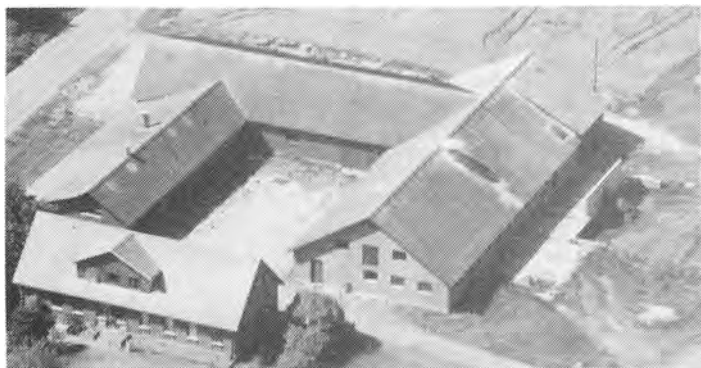

KIELSTRUPVEJ 1, KIELSTRUP, 9500 HOBRO.

MARIUS PALLESEN, gårdejer, omtales under Kielstrupvej 10. M.P. overtog gården i sommeren 1989 fra Gudrun Jensen.

Ejendomsskyld 1.300.000. Areal 29 ha., heraf 7 ha. bakker og søenge.

Stuehuset er af ældre dato, men restaureret flere gange. Avlsbygningerne består af ko- og svinestald fra 1961, som er moderni-

seret i 1990, svinestald fra 1964, samt lade og maskinhus. På gården er der kornlager, varm lufts tørreri og der anvendes staldvarme til opvarmning af stuehuset. Gården drives sammen med Kielstrupvej 10.



KIELSTRUPVEJ 2, "HOLMGAARD", KIELSTRUP, 9500 HOBRO, tlf. 98-558022.

KRISTIAN MIKKELSEN, gårdejer, født d. 3.-9.-1941, søn af Grethe og Theodor Mikkelsen, gift d. 4.-6.-1966 med Hanne Jensen, plejer, født d. 25.-5.-1948, datter af Aase og Børge Jensen. Parret har børnene: Kristian Ulrik, født d. 31.-7.-1968, og Dorthe, født d. 3.-3.-1973.

K.M. har været på Vejlbj Landbrugsskole, han er i repræsentantskabet for MD-Foods. Han overtog gården i 1972 fra sin far.

Ejendomsskyld 1.700.000. Areal 50 ha., heraf 4 ha. eng og skov.

Stuehuset er opført i 1884 og restaureret senest i 1982. Avlsbygningerne består af kostald fra 1932, som er om- og tilbygget senest i 1977, svinestald fra 1979, lade og maskinhus fra 1932 og foderhus fra 1985, der er udendørs køresilo. Gården drives med en kvægproduktion på 40 årskøer, 60 ungdyr og 20 slagtekalve af racen SDM, desuden produceres der 1.000 slagtesvin årligt, og der er 10 moderfår af blandet race. Planteproduktionens salgsafgrøder er korn og raps. Der er 3 traktorer. Maskinstation bruges til en del af markarbejdet og der er 1 fast medhjælper.

KIELSTRUPVEJ 10, "PALLES-
GAARD", KIELSTRUP, 9500
HOBRO, tlf. 98-558398.

MARIUS PALLESEN, gårdejer, født d. 14.-7.-1943, søn af Dorthea og Marius Pallesen, gift d. 5.-4.-1969 med Jonna Mikkelsen, bankassistent, født d. 17.-4.-1945, datter af Johanne og Harly Mikkelsen. Parret har børnene: Flemming, født d. 18.-8.-1969, Marianne, født d. 25.-2.-1971, og Anders, født d. 26.-7.-1975.

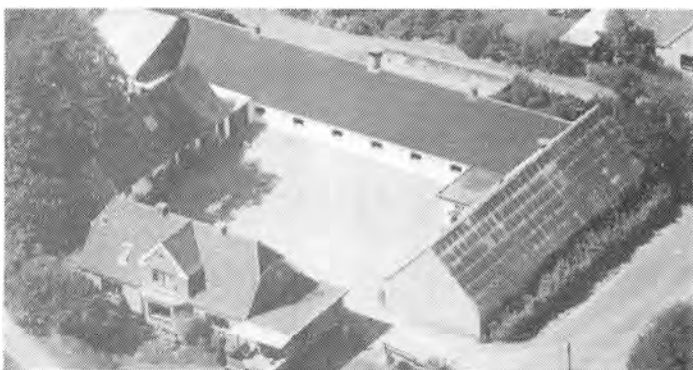

M.P. har været på Asmildkloster Landbrugsskole. Han overtog gården d. 15.-3.-1978 fra Henry Poulsen.

Ejendomsskyld 1.400.000. Areal 27 ha. og der er lejet 22 ha.

Stuehuset er opført i 1946 og restaureret og tilbygget i 1975. Avlsbygningerne består af kostald, som er ombygget i 1978/79, kalvestalden er indrettet i det gamle stuehus, som er ombygget i 1979, lade fra 1901 og foderhus af ældre dato, som er ombygget i 1978/79, der er køresilo. Gården drives med en kvægproduktion på 66 årskøer, 90 ungdyr og 33 slagtekalve, alle krydsninger. Planteproduktionens salgsafgrøder er brødhvede, maltbyg og græs til grøntpiller. Der er 3 traktorer, 1 roetankmaskine, 1 gummi-ged, automatisk grov- og kraftfoderanlæg, der anvendes staldvarme til stuehuset og der er anparter i vindmølle. Maskinstation bruges til en del af markarbejdet og der er ansat 1 deltids medhjælper.

M.P. ejer og driver også Kielstrupvej 1.

KIELSTRUPVEJ 13, "KIELSTRUPGAARD", KIELSTRUP, 9500 HOBRO, tlf. 98-558009. OTHILIE KOCH, gårdejer, født d. 25.-2.-1910, søn af Karen Marie og Jacob Larsen, gift d. 30.-3.-1944 med Frederik Rudolf Koch, søn af Kirstine og Rudolf Koch. Parret har datteren Ruth, født d. 2.-12.-1943.

F.R.K. døde i 1949. Han overtog gården d. 30.-12.-1939 efter sin mor.

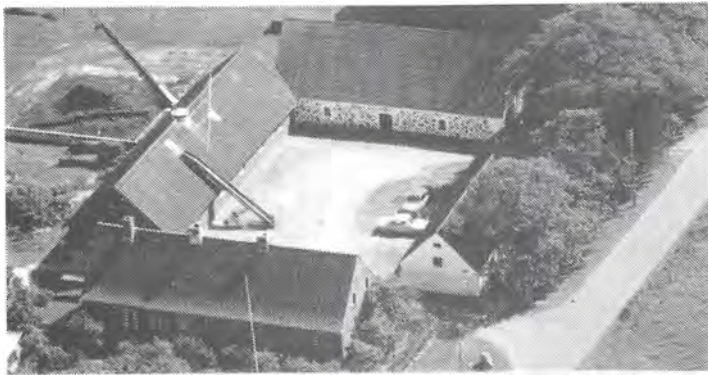

Ejendomsskyld 1.200.000. Areal 37,5 ha., heraf 5,5 ha. bakker og eng. Der er lejet 4 ha.

"Kielstrupgaard"s stuehus er opført i 1858 og løbende restaureret. Avlsbygningerne består af kostald fra 1962, svinestald fra 1858, som er ombygget til garage, hønsehus fra 1965, lade fra 1858 og maskinhus fra 1985. Gården drives som alsidigt landbrug med en kvægproduktion på 29 årssøer, 40 ungdyr og 15 slagtekalve,

af racen SDM, en svineproduktion på 4 årssøer, der produceres ca. 80 slagtesvin årligt, desuden er der 3 ammekøer, 3 ungdyr og 2 slagtekalve, af racen Hereford, samt 3 heste af racen Oldenborg og 4 moderfår af racen Texel. Der er 3 traktorer, lagersilo og varm lufts tørreri. Gården drives med hjælp fra datteren og svigersønnen.

KRAGHØJVEJ 17, "SKELMOSEGAARD", GANDRUP, 9510 ARDEN, tlf. 98-554289.

EJNER EMIL MARCHMANN JENSEN, maskinfører, født d. 7.-9.-1942, søn af Selma og Alfred Jensen, gift d. 10.-5.-1963 med Johanne Esther Andersen, medhjælpende hustru, født d. 24.-1.-1945, datter af Anna og Anders Kristian Andersen. Parret har børnene: Mona, født d. 6.-10.-1963, Lisbeth, født d. 24.-9.-1965, Susanne, født d. 7.-8.-1969, og Anders, født d. 19.-12.-1978.

E.E.M.J. er maskinfører ved et entreprenørfirma. Han overtog gården i oktober 1985 fra sine forældre, nuværende ejer er 3. generation.

Ejendomsskyld 510.000. Areal 11,3 ha., heraf 1 ha. mose.

Stuehuset er af ældre dato, men er restaureret i 1951. Avlsbygningerne består af ko- og svinestald samt lade, som er ombygget i 1957 og maskinhus fra 1989. Gårdens besætning er på 2 årssøer, der produceres 40 slagtesvin, der er 12 slagtekalve af racen SDM og 1 hest. Planteproduktionens salgsafgrøde er korn. Der er 3 traktorer, 2 mejetærskere, 4 petroleumsmotorer, plansilo, varm lufts tørreri og træfyr.



KRAGHØJVEJ 26, "HVIDEMOSEGAARD", GANDRUP, 9510 ARDEN, tlf. 98-554071.

LEO LUND KRISTENSEN, gård-ejer, født d. 7.-3.-1936, søn af Katrine Lund og Kristian Kristensen, gift d. 11.-5.-1958 med Elin Jensen, medhjælpende hustru, født d. 21.-2.-1940, datter af Ellen og Leonhard Jensen. Parret har børnene: Bente, født d. 23.-6.-1961, Birthe, født d. 1.-1.-1964, Lone, født d. 4.-10.-1966,



Dorthe, født d. 11.-8.-1969, Janne, født d. 31.-3.-1973, og Karsten, født d. 3.-5.-1979. L.L.K. har tidligere drevet maskinstation og har været i bestyrelsen for Vebbestrup Andelsmejeri. Han overtog gården i 1967 fra sin far.

Ejendomsskyld 2.000.000. Areal 38,5 ha., heraf tilkøbt 11,5 ha., desuden er der 4,5 ha. fredskov ved Volsted. Derudover er der forpagtet 25 ha. markjord samt en del sø og

mose. Stuehuset er opført i 1938, restaureret og tilbygget i 1972. Avlsbygningerne består af kostald fra 1930, som er tilbygget i 1968, kostald fra 1974, ungdyrstald fra 1976, svinestald fra 1974, korn- og høsehuse fra 1970, lader fra 1950 og 1974, maskinhus fra 1985, der er 3 gylletanke og udendørs køresiloe. Gården drives med en kvægproduktion på 50 årskøer, 75 ungdyr og 25 slagtekalve af blandet race, desuden er der 8 årssøer, der produceres 150 slagtesvin årligt og der er 1 pony. Planteproduktionens salgsafgrøder er raps, ærter og korn. Der er 6 traktorer, 1 mejetærsker, 1 sprinklervandingsanlæg, 1 slamsuger, 1 roetankmaskine, 1 skårlægger, 1 skivehøster, 1 roelægger, 1 kartoffellægger, 1 rendegraver, 1 lastbil og halmfyr. Der er ansat 1 fodermester på gården, som drives sammen med Smedehøjvej 1, V. Doense.



KRAGHØJVEJ 30, "SOLVANG", GANDRUP, 9510 ARDEN, tlf. 98-554154.

ERLING ALBREKTSSEN, gårdejer, født d. 16.-9.-1932, søn af Jensine og Jens Albrektsen, gift d. 31.-1.-1960 med Inge Nielsen, husmor, født d. 11.-1.-1942, datter af Helene og Johannes Nielsen. Parret har børnene: Susanne, født d. 14.-3.-1960, Palle, født d. 23.-2.-1961, Mona, født d. 23.-

11.-1965, Lene, født d. 6.-9.-1969, og Per, født d. 18.-3.-1974.

E.A. overtog gården d. 16.-9.-1960 fra sin far, der byggede ejendommen i 1921 som statshusmandsbrug.

Ejendomsskyld 850.000. Areal 16,2 ha., heraf tilkøbt 4 ha., der er 3 ha. opgravet mose. Stuehuset er opført i 1921 og løbende restaureret. Avlsbygningerne består af kostald fra 1975, en gammel stald fra 1921, som bruges til ungdyrstald, svinestald fra 1966, garage fra 1963, lade fra 1921 og maskinhus fra 1983, desuden er der gylletank. Gården drives med en kvægproduktion på 20 årskøer og 25 ungdyr af racen SDM, desuden produceres 120 slagtesvin årligt. Der er 2 traktorer, maskinstation bruges til markarbejdet.

KRAGHØJVEJ 32, "BREGENDALSGAARD", GANDRUP, 9510 ARDEN, tlf. 98-554127. PER CHRISTIAN FREDERIKSEN, statsaut. revisor, født d. 17.-10.-1952, søn af Karen og Aage Frederiksen, gift d. 27.-8.-1977 med Kirsten Lassen, hjemmesygeplejerske, født d. 26.-8.-1951, datter af Elly og Kaj Lassen. Parret har børnene: Rikke, født d. 22.-4.-1975, Christoffer, født d. 2.-3.-1980, og Lasse, født d. 26.-12.-1981.

P.C.F. overtog gården d. 1.-4.-1987 fra sine forældre.

Ejendomsskyld 1.700.000. Areal 26,7 ha.

Stuehuset er opført i 1909 og restaureret fra 1987-89. Avlsbygningerne består af kvægstald fra 1936, svinestald og maskinhus fra 1969 samt lade fra 1948. Gårdens besætning er på 5 ammekøer af blandet race. Planteproduktionens salgsafgrøder er korn og raps. Der er 2 traktorer, lagersilo, varm lufts tørreri, halmfyr samt staldvarme til stuehuset. Maskinstation bruges til en del af markarbejdet.

KRIDTVEJEN 2, ROSTRUP, 9510 ARDEN, tlf. 98-566020. PER LASSEN, gårdejer, født d. 21.-6.-1958, søn af Jytte og Hans Lassen, bor sammen med Anne Lisbeth Sørensen, medhjælpende ægtefælle, født d. 12.-3.-1957, datter af Edith og Jens Sørensen. Parret har børnene: Lasse, født d. 31.-5.-1983, Sara, født d. 30.-4.-1989, og Mia, født d. 18.-10.-1990.



P.L. kører tankbil for Vebbestrup Mejeri og er domsmand. Han overtog gården d. 1.-7.-1985 fra sin mor, nuværende ejer er 4. generation.

Ejendomsskyld 1.200.000. Areal 47,4 ha., heraf 8 ha. eng og kridtgrav.

Stuehuset er opført i 1880 og restaureret i 1920 og derefter løbende vedligeholdt. Avlsbygningerne består af svinestald fra 1860, som er ombygget til halmlade i 1985, lade fra 1860, som er ombygget i 1985, og maskinhus fra 1860 og 1990. Gårdens besætning er på 12 ammekøer, 4 ungdyr og 20 slagtekalve af racen DRK samt 1 hest af racen Dansk Varmblod. Planteproduktionens salgsafgrøder er korn, raps, ærter, læggekartofler og frøgræs. Der er 3 traktorer, 1 mejetærsker, plansilo, varm lufts tørreri og halmfyr. Maskinstation bruges til en del af markarbejdet og der er 1 skoledreng til hjælp.



LAULUNDSVEJ 1, LAULUND, 9510 ARDEN, tlf. 98-565108. VERNER RYTTER ANDERSEN, gårdejer, født d. 14.-9.-1929, søn af Margrethe og Niels Andersen, gift d. 27.-10.-1954 med Gertrud Hansen, medhjælpende hustru, født d. 17.-6.-1927, datter af Karen og Christian Hansen. Parret har børnene: Karen, født d. 22.-3.-1955, tvillingerne Susanne og Per, født d. 22.-7.-1958, og Stig, født d. 3.-5.-1968.

V.R.A. har været på Korinth Landbrugsskole. Han overtog gården d. 15.-11.-1956 fra Kresten Tygesen.

Ejendomsskyld 1.550.000. Areal 24 ha., heraf tilkøbt 9 ha.

Stuehuset er opført i 1929 og restaureret og tilbygget i 1978. Avlsbygningerne består af kostald fra 1964, som er ombygget til svin i 1986, svinestalde fra 1961 og 1970, lade fra 1973 og maskinhuse fra 1973 og 1978. Gården drives med en slagtesvineproduktion på 1.100 stk. årligt, desuden er der en slagtekalveproduktion på 60 stk. af racen SDM. Planteproduktionens salgsafgrøder er ærter og raps. Der er 2 traktorer, 1 mejetærsker, lagersilo, varm lufts tørreri og halmfyr. Gården drives uden fremmed arbejdskraft.

LAULUNDSVEJ 2, LAULUND, 9510 ARDEN, tlf. 98-565130.

PETER ERIK BACH, landmand, født d. 29.-8.-1936, søn af Johanne og Adolf Bach, gift d. 21.-3.-1967 med Dagmar Andersen, maler, født d. 10.-5.-1936, datter af Valborg og Kristian Andersen. Parret har datteren Anna Marie, født d. 26.-4.-1975. P.E.B. er uddannet mejerist. Han overtog gården i januar 1983 fra Jens Andersen.

Ejendomsskyld 370.000. Areal 6,5 ha.

Stuehuset er opført i 1911 og restaureret og tilbygget i 1965. Avlsbygningerne består af ko- og svinestald fra 1911, hønsehus fra 1986, lade fra 1922, staklade og maskinhus fra 1985. Gården drives med en svineproduktion på 5 årssøer, smågrisene sælges, der er 2 ammekøer og 4 slagtekalve af blandet race, desuden er der 4 heste af Dansk Varmblod. Der er 1 traktor, 1 mejetærsker, lagersilo og kold lufts tørreri. Gården drives uden fremmed arbejdskraft.



LAULUNDSVEJ 4, "HAVEGAARD", LAULUND, 9510 ARDEN, tlf. 98-565162. CHRISTIAN NIELSEN, gårdejer, født d. 11.-5.-1928, søn af Mary og Holger Nielsen,



gift d. 3.-3.-1957 med Vera Jensen, medhjælpende hustru, født d. 2.-9.-1935, datter af Asta og Verner Jensen. Parret har sønnen Erik, født d. 1.-7.-1959.

Vera Jensen har været på St. Restrup Husmandsskole.

Christian Nielsen har været i bestyrelsen for Astrup og Omegns Husmandsforening. Han overtog gården d. 20.-5.-1965 fra sin far, nuværende ejer er 4. generation.

Ejendomsskyld 1.000.000. Areal 21 ha., heraf 2 ha. eng.

Stuehuset er opført i 1923 og løbende restaureret. Avlsbygningerne består af kostald fra 1930, som er ombygget i 1974, svinestald fra 1930, lade, som er ombygget i 1941 og maskinhus fra 1976. Gårdens produktion er på 200 slagtesvin årligt. Planteproduktionens salgsafgrøder er raps, ærter og korn. Der er 2 traktorer, lagersilo og varm lufts tørreri. Maskinstation bruges til en del af markarbejdet.

LAULUNDSVEJ 5, LAULUND, 9510 ARDEN, tlf. 98-565463.

KELD GERDING, gårdejer, født d. 18.-8.-1957, søn af Lilly og Henry Gerding.

K.G. er lærer. Han overtog gården i foråret 1985 fra sin far, nuværende ejer er 4. generation.

Ejendomsskyld 500.000. Areal 15 ha.

Ejendommen brændte i 1917 og blev genopbygget med stuehus, som løbende er restaureret. Avlsbygningerne blev også genopført i 1917 med kostald, som siden er ændret til lade og hestestald i 1989, svinestald fra 1917, som er ændret til lade i 1990 og laden fra 1917 er ændret til løsdriftstald i 1986. Gårdens besætning er på 10 ammekøer og 10 slagtekalve af racen Angus, desuden er der 1 hest, som er krydsning mellem Araber og New Forest. Der er 1 traktor, maskinstation bruges til en del af markarbejdet.

LILLEARDENVEJ 1, "KIRKEVADGAARD", ST. ARDEN, 9510 ARDEN, tlf. 98-561539.

BENT SØRENSEN, gårdejer, født d. 4.-3.-1940, søn af Sigrid og Peter Sørensen, gift d. 12.-12.-1964 med Lissy Nielsen, medhjælpende hustru, født d. 4.-4.-1944, datter af Oline og Svend Aage Nielsen. Parret har børnene: Betina, født d. 21.-5.-1965, og Susanne, født d. 8.-5.-1969.

L.N. er bankuddannet.

B.S. har været på Malling Landbrugsskole. Han overtog gården i august 1973 fra sin far. Ejendomsskyld 1.300.000. Areal 24 ha.

Stuehuset er opført i 1952. Avlsbygningerne består af kostald fra 1960, svinestald fra 1975, lade fra 1930 og maskinhus fra 1976. Gården drives med en slagtesvineproduktion på 1.000 stk. årligt, derudover er der 80 Chinchillaalvsdyr + opdræt. Planteproduktionens salgsafgrøder er raps og ærter. Der er 3 traktorer, 1 mejetærsker, automatisk tørfodringsanlæg, lagersilo og kold lufts tørreri.

B.S. ejer og driver desuden Stenstrupvej 33.



LILLEARDENVEJ 7, "ROSENLUND", LL. ARDEN, 9510 ARDEN, tlf. 98-561052.

ANNA MØLLER ANDERSEN, gårdejer, født d. 4.-5.-1931, datter af Birgitte og Halfdan Møller Andersen, gift d. 14.-4.-1952 med Olav Andersen, gårdejer, født d. 24.-12.-1921, søn af Karen og Svend Andersen. Parret har børnene: Da, født d. 5.-5.-1953, Bent, født d. 13.-6.-1954, Knud, født d. 24.-8.-1955, Gunner, født d. 3.-6.-1957, Per,



født d. 22.-3.-1962 og død i 1989, og Erik, født d. 7.-8.-1966. Olav Andersen døde d. 28.-12.-1984. Han overtog gården i august 1959 fra Niels Christiansen. Anna M. Andersen er medlem af Menighedsrådet. Hun overtog gården ved mandens død.

Ejendomsskyld 3.890.000. Areal 93 ha., heraf tilkøbt 57 ha., der er 40 ha. eng.

Stuehuset er opført i 1909 og løbende restaureret. Avlsbygningerne

betå af kostald fra 1976, ungdyrstald fra 1946, kalvestald fra 1910, som er ombygget i 1989, maskinhus fra 1989, foderhus fra 1977, der er indendørs køresilo og gylletank. Gården drives med en kvægproduktion på 90 årskøer, 110 ungdyr og 45 slagtekalve af racen SDM. Planteproduktionens salgsafgrøde er korn. Der er 5 traktorer, malkestald, automatisk kraftfodringanlæg, lagersilo, varm lufts tørreri, der anvendes staldvarme til opvarmning af stuehuset og der er vindmølleanparter. På gården er ansat 1 fodermester og 1 fast medhjælper, desuden bruges maskinstation til en del af markarbejdet.

LILLEARDENVEJ 15, "BØGHOLTS-MINDE", LL. ARDEN, 9510 ARDEN, tlf. 98-561380.

LINDA MARIE GLISTRUP DRISTRUP, gårdejer, født d. 5.-3.-1931, datter af Dagny og Ejner Christensen, gift i 1951 med Hans Peter Drastrup, lokalkonsulent, født d. 19.-4.-1929, søn af Emma og Marius Drastrup. Parret har børnene: Mogens, født d. 29.-5.-1952, og Preben, født d. 9.-3.-1956. Parret blev skilt i 1983. L.M.G.D. er hjemmehjælper. Hun overtog gården d. 11.-6.-1969 fra sin svigerfar. Ejendomsskyld 1.100.000. Areal 20 ha., heraf 2 ha. skov og 6 ha. eng. Jorden er udlejet.



Stuehuset er opført i 1974. Avlsbygningerne består af ko- og svinestald fra 1955, lade fra 1956 og maskinhus fra 1978. Der er 2 traktorer, lagersilo og træfyr.

LL. GANDRUPGÅRDSVEJ 1, "UDSIGTEN", GANDRUP, 9510 ARDEN, tlf. 98-554420. PETER DISSING, arbejdsmand, født d. 7.-3.-1952, søn af Margrethe Dissing og Karl Jensen, bor sammen med Henriette Ahnfeldt Kjeldsen, specialarbejder, født d. 5.-5.-1962, datter af Tove og Leif Kjeldsen. Parret har sønnen Mark, født d. 19.-7.-1989. P.D. overtog gården d. 1.-6.-1991 fra Mona og Ivan Sanco.

Ejendomsskyld 280.000. Areal 3,5 ha., heraf 2 ha. tilplantet med juletræer. Stuehuset er opført i 1903 og løbende restaureret. Avlsbygningerne består af gammel staldbygning fra 1903, som er ombygget til besboelse, desuden er der garage fra 1920. Gårdens besætning er på 2 Fjordheste. Der er 1 traktor og træfyr.

LL. GANDRUPGÅRDSVEJ 4, GANDRUP, 9510 ARDEN, tlf. 98-554098.

BØRGE BACH, husmand, født d. 9.-10.-1921, søn af Elsiné og Anton Bach, gift d. 17.-11.-1951 med Ellen Holtegaard, husmor, født d. 24.-11.-1920, datter af Magda Margrethe og Kristian Carl Holtegaard. Parret har børnene: Erik, født d. 22.-10.-1949, Else Marie, født d. 28.-3.-1953, og Vagn, født d. 4.-3.-1954.

B.B. har været formand for Rold-Vebbestrup Husmandsforening og er kasserer for Hobro Husmandskreds. Han overtog gården d. 1.-11.-1954 fra sin far, nuværende ejer er 4. generation.



Ejendomsskyld 800.000. Areal 12,5 ha.

Ll. Gandrupgårdsvej 4's stuehus er opført i 1930 og løbende restaureret. Avlsbygningerne består af ko- og svinestald fra 1959, som senere er ændret til svinestald, lade fra 1959 og maskinhus fra 1966. Gårdens besætning er på 12 moderfår og 1 Fjordhest. Planteproduktionens salgsafgrøder er raps og korn. Der er 1 traktor, plansilo samt varm og kold

lufts tørreri. Maskinstation bruges til en del af markarbejdet.

LL. GANDRUPGÅRDSVEJ 7, "LL. GANDRUPGAARD", GANDRUP, 9510 ARDEN, tlf. 98-554027.

GUDRUN MUNK, gårdejer, født d. 24.-3.-1925, datter af Elna Agathe og Kresten Therkelsen, gift d. 14.-4.-1946 med Ejner Munk, født d. 16.-12.-1913, søn af Laura og Søren Munk. Parret har børnene: Søren, født d. 24.-10.-1946, Jens, født d. 6.-7.-1949, og Elsebeth, født d. 25.-4.-1953. G.M. døde i 1981. Han har været på Thune Landbrugsskole og overtog gården d. 1.-3.-1949 fra Søren Laursen, i 1958 blev der opdyrket 15 ha. mose. G.M. overtog ejendommen ved mandens død.

Ejendomsskyld 1.250.000. Areal 38 ha.

Gården brændte i 1921 og blev genopført med stuehus, som løbende er restaureret. Avlsbygningerne blev genopført i 1921 med kostald og lade, kostalden er ombygget til svinestald i 1974, spaltstald til ungdyr fra 1974, svinestald og maskinhus fra 1956. Gården drives med en slagtesvineproduktion på 400 stk. årligt. Planteproduktionens salgsafgrøde er raps. Der er 1 traktor, lagersilo og varm lufts tørreri. Maskinstation bruges til en del af markarbejdet og der er ansat 1 deltids medhjælper.



LUNDDALSVEJ 2, "BAKKEDALS-GAARD", ROLD, 9510 ARDEN, tlf. 98-561332.

BØRGE HANSEN, gårdejer, født d. 28.-5.-1930, søn af Magda og Marius Hansen, gift d. 12.-11.-1974 med Anne-Elisa Larsen, medhjælpende hustru, født d. 3.-5.-1933, datter af Astra og Valdemar Larsen. Parret har børnene: Jonna, født d. 30.-7.-1956, Jørgen, født d. 8.-8.-1959, og Vivi, født d. 19.-5.-1969.



B.H. har været på Vinding Husmandsskole. Han overtog gården d. 10.-6.-1967 fra Ejvind Hansen. Ejendomsskyld 800.000. Areal 11 ha., heraf 4 ha. eng og mose.

Stuehuset er ca. 150 år gammelt og blev restaureret i 1976. Avlsbygningerne består af ældre kostald, som er ændret til svinestald i 1979, hvor der også blev bygget svinestald, gammel svinestald fra 1900 og ældre lade. Gården drives med en svineproduktion på 17 årssøer, der produceres ca. 300 slagtesvin årligt, desuden er der 1 pony. Planteproduktionens salgsafgrøde er raps. Der er 1 traktor, plansilo og varm lufts tørreri. Maskinstation bruges til en del af markarbejdet.

LUNDGÅRDSVEJ 19, "LUNDGAARD", LUNDGÅRD, 9510 ARDEN, tlf. 98-566315. PETER MADSEN, gårdejer, født d. 5.-7.-1966, søn af Aase og Henrik Madsen, bor sammen med Birthe Østergaard, pædagog, født d. 26.-1.-1968, datter af Elly og Benny Østergaard.

P.M. har været på Asmildkloster Landbrugsskole 2 gange. Han overtog gården d. 23.-10.-1990 fra Bent Laursen.

Ejendomsskyld 3.500.000. Areal 67 ha., heraf 4 ha. eng.

Stuehuset er opført i 1972, restuareret og tilbygget i 1982. Avlsbygningerne består af kostald og kalvestald fra 1972, lade og værksted fra 1965, maskinhus fra 1982 og foderhus fra 1978, derudover er der gylletank og indendørs køresilo. Gården drives med en kvægproduktion på 100 årskøer, 120 ungdyr og 50 slagtekalve af racen SDM. Der er 4 traktorer, 1 vandingsmaskine, automatisk kraft- og grovfodringsanlæg, plansilo og varm lufts tørreri. På gården er der 1 fast medhjælper og der bruges maskinstation til en del af markarbejdet.



LUNDGÅRDSVEJ 23, "BLANKMOSEGAARD", ST. ARDEN MARK, 9510 ARDEN, tlf. 98-561480. MOGENS NIELSEN, gårdejer, født d. 13.-7.-1949, søn af Ulla og Henry Nielsen, gift d. 18.-10.-1969 med Lisbeth Fladkjær, sygeplejerske, født d. 24.-5.-1947, datter af Kirstine og Niels Fladkjær. Parret har børnene: Ann-Dorte, født d. 22.-4.-1970, Christian, født d. 18.-10.-1972, og Vibeke, født d. 20.-4.-1977.

M.N. har været på Lundbæk Landbrugsskole og været i repræsentantskabet for Ålborg Amtslandboforening. Han overtog gården d. 16.-6.-1972 fra Niels Peter Andreasen. Ejendomsskyld 1.450.000. Areal 24,8 ha.

Stuehuset er opført i 1916, restaureret og tilbygget i 1979. Avlsbygningerne består af kostald fra 1960, som er ombygget til svinestald i 1977, svinestalde fra 1973, 1976 og 1977, hestestald fra 1916, som er ombygget til svinestald i 1974, 3 minkhaller fra 1986/87, lade fra 1916 og maskinhus fra 1984. Gården drives med en svineproduktion på 220 SPF-årssøer, der sælges ca. 4.300 smågrise og 200 slagtesvin årligt, derudover er der 70 minktæver. Der er 2 traktorer, plansilo og kold lufts tørreri. Maskinstation bruges til en del af markarbejdet og der er ansat 1 medhjælper.

LUNDGÅRDSVEJ 24, "ELMELY", LUNDGAARD, 9510 ARDEN, tlf. 98-566294.

JENS MARTIN KAMSTRUP, vægter, født d. 6.-8.-1955, søn af Inger og Knud Erik Kamstrup, gift d. 29.-5.-1981 med Dorthe Dorseheus, afdelingssygeplejerske, født d. 9.-3.-1957, datter af Hil-da og Svend Jensen.

J.M.K. overtog gården i 1987 fra Petra Møller.

Ejendomsskyld 580.000. Areal 1,2 ha.

Stuehuset er opført i 1939 og restaureret i 1988. Avlsbygningerne består af ko- og svinestald fra 1939, som er tilbygget i 1968 og siden ændret til garage, værksted og hundestald, samt lade fra 1939. Gårdens besætning er på 5 moderfår. Der er 1 traktor, desuden drives der hundekennel, "Kennel Dham" med Schæferopdræt, man har Danmarks mest vindende hund gennem de sidste 3 år, den har været med ved Verdensmesterskabet flere gange.





LUNDGÅRDSVEJ 28, "ULD-FARM",
LUNDGÅRD, 9510 ARDEN, tlf.
98-566304.

MONA OG LEO B. OLESEN, sy-
gehjælper og forvalter.

M.O. er født d. 31.-3.-1954, dat-
ter af Doris og Knud Erik Peder-
sen, gift d. 24.-5.-1975 med Leo
B. Olesen, født d. 6.-3.-1953, søn
af Inge og Carlo Marinus Olesen.
Parret har børnene: Thomas, født
d. 26.-9.-1976, og Jesper, født d.

4.-4.-1980. Parret overtog gården d. 1.-11.-1986 fra Frits Schæfer.

Ejendomsskyld 480.000. Areal 3 ha., der er frasolgt 2 ha. i 1973.

Stuehuset er opført i 1920 og restaureret 1985-87. Avlsbygningerne består af kostald, svinestald og lade fra 1920. Gårdens besætning er på 15 moderfår af racen Texel. Der er 1 traktor, maskinstation bruges til lidt af markarbejdet.

LUNDGÅRDSVEJ 32, LUNDGÅRD,
9510 ARDEN.

ERNST KRISTENSEN, gårdejer.
E.K. overtog gården d. 15.-5.-
1972 fra Alfred Mathiasen.

Ejendomsskyld 2.250.000. Areal
23 ha., heraf 3 ha. eng og plan-
tage.

Stuehuset er opført i 1978. Avls-
bygningerne består af svinestald
de fra 1956, 1973, 1974, 1975,
1978 og 1982, lade, som er om-
bygget i 1982, maskinhus fra

1974 og der er 2 gylletanke. Gården drives med en svineproduktion på 150 årssøer, der produceres ca. 3.000 slagtesvin årligt. Der er 1 gastæt silo. På gården er der 1 fodermester til hjælp.



LUNDGAARD HEDEVEJ 9, VEBBESTRUP, 9500 HOBRO, tlf. 98-554008.

ERNST VERNERSEN, husmand, født d. 16.-7.-1939, søn af Paula og Møller Verner-
sen, gift d. 21.-9.-1963 med Frida Mikkelsen, medhjælpende hustru, født d. 4.-8.-1941,
datter af Klara og Jens Kristian Mikkelsen. Parret har børnene: Jørn, født d. 24.-4.-
1964, Torben, født d. 4.-7.-1966, og Søren, født d. 12.-8.-1979.

E.V. overtog gården i 1963 fra sin svigerfar. Gården blev udflyttet i 1978.

Ejendomsskyld 1.450.000. Areal 25 ha., heraf tilkøbt 18 ha., der er 3 ha. sø og mose.
Stuehuset er opført i 1985. Avlsbygningerne består af kostald fra 1978, ungdyrstald
fra 1986, lade fra 1978 og maskinhus fra 1986. Gården drives med en kvægproduktion
på 30 årskøer, 30 ungdyr og 15 slagtekalve af racen Jersey. Der er 1 traktor, maskin-
station bruges til en del af markarbejdet.



LUNDGAARD HEDEVEJ 11, VEB-
BESTRUP, 9500 HOBRO, tlf. 98-
554031.

LEIF PETER SØRENSEN, land-
mand, født d. 3.-2.-1949, søn af
Elna og Peter Sørensen, gift d.
30.-8.-1974 med Irma Sørensen,
rengøringsassistent, født d. 9.-
5.-1951, datter af Elly og Verner
Sørensen. Parret har børnene:
Lars, født d. 16.-7.-1973, og Ul-
la, født d. 14.-6.-1974.

L.P.S. er pladsmand ved Arden Kommune. Han overtog gården i april 1972 fra sin far, nuværende ejer er 3. generation.

Ejendomsskyld 410.000. Areal 4,5 ha.

Stuehuset er opført i 1924 og restaureret i 1977. Avlsbygningerne består af ko- og svinestald fra 1961, lade fra 1924 og maskinhus fra 1965. Gårdens besætning er på 6 ammekøer, 6 ungdyr og 3 slagtekalve af racen Limousine, desuden er der 2 årssøer og produceres ca. 40 slagtesvin. Der er 2 traktorer, lagersilo, desuden er der kompostorm og biavl på ejendommen. Maskinstation bruges til høst.



LUNDGAARD HEDEVEJ 13, "HVARRESØGAARD", HVARRE, 9500 HOBRO, tlf. 98-552640. JUHL HAFERBIER, gårdejer, født d. 24.-12.-1919, søn af Birgitte og Christian Haferbier, bor sammen med Ella Jørgensen, husbestyrerinde, født d. 5.-9.-1934, datter af Mette og Peder Jørgensen. E.J. har været husbestyrerinde på ejendommen i 30 år og har sønnen Preben, født d. 24.-5.-1956.

J.H. overtog gården i august 1965 fra sin far, som købte den i 1915.

Ejendomsskyld 940.000. Areal 27,5 ha., heraf 5 ha. sø og mose.

Stuehuset er opført i 1915 og restaureret i 1978. Avlsbygningerne består af ko- og svinestald fra 1915, som er ændret flere gange, ko- og svinestald fra 1928, som er ombygget til svinestald i 1985, lade fra 1915 og maskinhus fra 1980. Gården drives med en svineproduktion på 13 årssøer, der produceres 200 slagtesvin årligt. Planteproduktionens salgsafgrøder er raps og hvede. Der er 2 traktorer, plansilo og kold luftstørreri. Maskinstation bruges til en del af markarbejdet.

LUNDGAARD HEDEVEJ 17, "NY HVARREGAARD", HVARRE, 9500 HOBRO, tlf. 98-554074.

OLE KRISTIAN SMED, gårdejer, født d. 23.-1.-1908, søn af Mette og Niels Smed, gift d. 9.-7.-1943 med Anne Marie Sørensen, husmor, født d. 11.-9.-1913, datter af Mette og Martin Sørensen. Parret har børnene: Niels, født d. 25.-3.-1945, og Poul, født d. 27.-1.-1948.

O.K.S. har været i bestyrelsen for Vebbestrup Mejeri. Han overtog gården i 1940 fra Severin Madsen.

Areal 35 ha., heraf 1 ha. eng, og der er lejet 8 ha. eng.

Stuehuset er opført i 1925 og restaureret i 1970. Avlsbygningerne består af kostald fra 1960, som er genopført efter en brand, værksted og garage fra 1925, og maskinhus fra 1960, der er gylletank. Gården drives med en kvægproduktion på 33 årskøer, 50 ungdyr og 16 slagtekalve af racen SDM. Der er 2 traktorer, plansilo og varm luftstørreri. Sønnen Niels er medhjælper på ejendommen.

LUNDGAARD HEDEVEJ 21, "VOLDLY", HVARRE, 9500 HOBRO, tlf. 98-554169.

ASTA NIELSEN, gårdejer, født d. 14.-1.-1921, datter af Ane og Niels Pedersen, gift d. 21.-3.-1948 med Søren Nielsen, født d. 11.-12.-1923, søn af Sotine og Kristian Nielsen. Parret har børnene: Rosa, født d. 23.-3.-1939, Arne, født d. 21.-7.-1943, Niels, født d. 12.-9.-1948, og Anni, født d. 23.-6.-1958.



Søren Nielsen døde i 1989. A.N. overtog gården i maj 1948 fra Jens Grøndal. Areal 5 ha., der er frasolgt 3 ha. i 1987, og udlejet 3 ha.

Stuehuset er af ældre dato, restaureret og ombygget flere gange, senest i 1982. Avlsbygningerne består af ældre ko- og svinestald, som er ombygget i 1950, lade fra 1955 og maskinhus fra 1965. Der produceres 20 slagtesvin årligt. På gården er der 1 traktor, maskinstation bruges til en del af markarbejdet.



LUNDGAARD HEDEVEJ 23, "STENSHØJ", HVARRE, 9500 HOBRO, tlf. 98-554428.

HENNY JENSEN, gårdejer, født d. 6.-2.-1945, datter af Ellen og Eleonhardt Jensen, gift d. 15.-10.-1966 med Jørgen Stensballe, terminalarbejder, født d. 14.-5.-1943, søn af Kirsten og Ib Stensballe. Parret har børnene: Jan, født d. 14.-5.-1967, Brian, født d. 24.-9.-1968, Allan, født d. 9.-11.-1970, Peter, født d. 11.-9.-

1972, og Preben, født d. 8.-6.-1980.

H.J. er deltids rengøringsassistent. Hun overtog gården d. 1.-8.-1969 fra Ejner Jensen. Ejendomsskyld 790.000. Areal 9,9 ha., heraf tilkøbt 3,5 ha., der er 1 ha. mose.

Stuehuset er opført i 1947, restaureret og ombygget i 1980. Avlsbygningerne består af gammel stald fra 1897, svinestald fra 1977, hønsehus fra 1952, som er ombygget til Chinchillastald, lade fra 1897 og maskinhus fra 1979. Gården drives med en svineproduktion på 10 årssøer, der produceres ca. 200 slagtesvin årligt, desuden er der 4 moderfår af racen Texel og 60 Chinchillaavlsdyr + opdræt. Der er 3 traktorer og lagersilo. Maskinstation bruges til en del af markarbejdet.

LUNDGAARD HEDEVEJ 26, HVARRE, 9500 HOBRO, tlf. 98-554480.

AASE PEDERSEN, gårdejer, født d. 1.-1.-1949, datter af Ella og Adolf Nikkelsen, bor sammen med Jens Andersen, fabriksarbejder, født d. 26.-9.-1950, søn af Gerda og Osvald Andersen. Parret har børnene: Thomas, født d. 18.-3.-1975, og Maria, født d. 7.-6.-1979.

Begge ægtefæller arbejder på fabrik og begge er handelsuddannet. Aa.P. overtog gården i april 1981 fra Hardy Christiansen.

Ejendomsskyld 1.200.000. Areal 11,5 ha. Jorden er udlejet.

Stuehuset er opført i 1954 og løbende restaureret. Avlsbygningerne består af kostald fra 1954, som er ombygget til svinestald, svinestalde fra 1954 og 1978, og maskinhus fra 1970. Gårdens besætning er på 2 heste, 1 Fjordhest og 1 Pony, desuden er der 4 moderfår. Der er 1 lagersilo.

LUNDGAARD HEDEVEJ 36, "HEDELUND", LUNDGAARD HEDE, 9510 ARDEN, tlf. 98-566328.

KURT JENSEN, gårdejer, født d. 5.-3.-1959, søn af Aase og Kresten Jensen, gift d. 19.-5.-1984 med Jette Mølgaard, hjemmesygeplejerske, født d. 1.-11.-1960, datter af Asta og Jens Mølgaard. Parret har børnene: Jonas, født d. 26.-9.-1985, og Tanja, født d. 24.-6.-1987.

K.J. har været på Næsgård Agerbrugsskole og Asmildkloster Landbrugsskole. Han overtog gården d. 6.-5.-1983 fra Johannes Svolgaard.

Ejendomsskyld 4.280.000. Areal 126 ha., heraf tilkøbt 76 ha., der er 6 ha. skov og eng. Derudover er der forpagtet 26 ha.

Stuehuset er opført i 1920 og restaureret i 1987. Avlsbygningerne består af kostald fra 1964, som er tilbygget i 1987 og 1988, ungdyrstald fra 1976, kalvestald fra 1986, fedekvægstald fra 1990, lade fra 1920, maskinhus fra 1984 og foderhus fra 1987, der er 2 gylletanke. Gården drives med en kvægproduktion på 120 årskøer, 180 ungdyr og 70 slagtekalve af racen SDM, desuden er der 21 ammekøer, 14 ungdyr og 15 slagtekalve, alle krydsninger. Planteproduktionens salgsafgrøder er raps og ærter. Der er 4

traktorer, plansilo og varm lufts tørreri. På gården er ansat 2 fuldtids og 1 deltids medhjælper og maskinstation bruges til en del af markarbejdet. Til ejendommen hører bygningerne fra Fragdrup Hedevej 6, som består af stald og lade fra 1964.



MARIENBORGVEJ 1, "TVIDEMOSEGAARD", 9510 ARDEN, tlf. 98-566096.

SVEND BACH, gårdejer, født d. 17.-2.-1940, søn af Elly og Otto Bach, gift d. 21.-4.-1962 med Esther Rita Larsen, medhjælpende hustru, født d. 10.-2.-1943, datter af Anora og Anders Larsen. Parret har børnene: Kurt, født d. 19.-7.-1964, Charlotte, født d. 7.-4.-1966, Steen, født

d. 19.-6.-1973, og Jani, født 5.-9.-1974. S.B. overtog gården 1.-4.-1962 fra sin far. Ejendomsskyld 2.280.000. Areal 72 ha., heraf tilkøbt 24 ha., der er 9 ha. eng og mose. Stuehuset er opført i 1972. Avlsbygningerne består af kostald fra 1964, ungdyrstald fra 1966, lade fra 1911, maskinhus fra 1971, garage og maskinhus fra 1870 og foderhus fra 1970, derudover er der gylletank og udendørs køresilo. Gården drives med en kvægproduktion på 60 årskøer, 75 ungdyr og 30 slagtekalve af racen SDM. Der er 5 traktorer, 1 mejetærsker, 1 finsnitter, 1 skårlægger, 1 roetankmaskine, lagersilo, varm luft tørreri og der er 1 harefarm under opbygning. På gården er ansat 1 fast medhjælper.

MARIENBORGVEJ 7, "MARIENBORG", 9510 ARDEN, tlf. 98-566170.

ERNST KRISTENSEN, gårdejer, født d. 4.-10.-1944, søn af Johanne og Morten Kristensen, gift d. 29.-7.-1972 med Helene Waenerlund, medhjælpende hustru, født d. 28.-11.-1949, datter af Rosalia og Harald Waenerlund. Parret har børnene: Klaus, født d. 7.-2.-1974, Mette, født d. 30.-3.-1976, Heidi, født d. 30.-9.-1981, og Jakob, født d. 2.-4.-1984.

Begge ægtefæller har været på Vejlbjby Landbrugsskole. E.K. overtog gården d. 15.-3.-1986. Ejendomsskyld 2.660.000. Areal 92 ha., heraf 15 ha. eng, mose og plantage. Stuehuset er opført i 1750 og ombygget i 1960 og restaureret i 1987. Avlsbygningerne består af svinestald og maskinhus fra 1976, ældre lade og garage, og fodermesterbolig fra 1960. Gårdens besætning er på 5 moderfår og 6 heste, 4 Islandske og 2 Shetlandsponyer. Planteproduktionens salgsafgrøder er ærter, raps og frøgræs. Der er 3 traktorer, 1 mejetærsker, plansilo, varm lufts tørreri og træfyrr. Der arrangeres bondegårdsferie i fodermesterhuset. Gården drives sammen med Lundgårdsvej 32.



MILMOSEVEJ 9, "BIRKEGAARDEN", BORUP, 9510 ARDEN, tlf. 98-565483.

SUSANNE PENDELMAYR, økonom, født d. 12.-8.-1953, søn af Esther og Tage Larsen, gift d. 1.-12.-1984 med Maxillian Johann Pendlmayr, landmand, født d. 17.-4.-1960, søn af Auguste og Fridrich Pendlmayr, Østrig.

M.J.P. er formand for Dansk



Gedemælkstransport amba. S.P. er i bestyrelsen for Danmarks Gedeavlerforening, kreds 1. Hun overtog gården d. 1.-9.-1987 fra Gudrun Larsen. Begge ægtefæller er kontaktpersoner for Økologisk Jordbrugsforening i Himmerland.

Ejendomsskyld 370.000. Areal 11 ha., heraf 1 ha. grusgrav og mose. Derudover er der lejet 22 ha.

Stuehuset er opført i 1930 og løbende restaureret. Avlsbygningerne består af kostald fra 1930, svinestald fra 1930, som er ombygget til malkerum i 1991, gedestald fra 1990, lade fra 1930 og maskinhus fra 1989. Gårdens besætning er på 70 malkegeder, alle moderdyr, af racen Dansk Landrace, desuden er der 1 ammeko, 1 ungdreier og 6 slagtekalve. Planteproduktionens salgsafgrøde er byg. Der er 2 traktorer og 1 mejetærsker. Maskinstation bruges til en del af markarbejdet.



MILMOSEVEJ 12, "ALKENHØJ",
ALKENHØJ, 9510 ARDEN, tlf.
98-565316.

JAN OG JANE MATHIASSEN,
MERETE SØLVHØJ OG HENNING
KÜHN.

J.M. er født d. 3.-9.-1952, J.M.
d. 18.-7.-1950, M.S. d. 7.-10.-1952
og H.K. er født d. 6.-4.-1949.
Parrene har børnene: Ayoe Ma-
thiassen, født d. 26.-6.-1976, A-
manda Sølvhøj, født d. 13.-12.-

1981, og Magnus Kühnn, født d. 23.-12.-1983.

Gården blev overtaget d. 1.-7.-1982 fra Kurt Kristensen. Den drives økologisk.

Ejendomsskyld 540.000. Areal 9,9 ha., der er fraselgt 3 ha., 1 ha. er skov.

Stuehuset er restaureret i 1984/85. Avlsbygningerne består af lade fra 1986. Gårdens besætning er på 2 ungdreier og 3 slagtekalve, alle krydsninger, 1 årsso, der produceres ca. 20 slagtesvin årligt, samt 5 Araberheste. Der er 1 traktor og halmfyr. Maskinstation bruges til en del af markarbejdet.

MILMOSEVEJ 18, BORUP, 9510 ARDEN, tlf. 98-565482.

LARS JENSEN, gårdejer, født d. 30.-11.-1960, søn af Grethe og Verner Jensen.

L.J. har været på Ladelund og Byholm landbrugsskoler. Han overtog gården d. 31.-12.-1987 fra Poul Bach.

Ejendomsskyld 1.710.000. Areal 37,5 ha., heraf 4 ha. mose og skov. Der er lejet 18 ha.

Stuehuset er opført i 1972. Avlsbygningerne består af kostald fra 1968, som er ombygget i 1989, ungdreierstald fra 1978, som er ombygget i 1990, og maskinhus fra 1974, der er gylletank. Gården drives med en kvægproduktion på 48 årskøer, 75 ungdreier og 25 slagtekalve af racen SDM. Planteproduktionens salgsafgrøder er raps og hvede. Der er 2 traktorer, maskinstation bruges til en del af markarbejdet.

MILMOSEVEJ 20, "BORUPGAARD", BORUP, 9510 ARDEN, tlf. 98-565286.

KARL THYGESEN, minkfarmer, født d. 16.-3.-1954, søn af Vera og Harry Thygesen, gift d. 23.-6.-1990 med Kirsten Marie Hansen, sygeplejerske, født d. 23.-1.-1963, datter af Birthe Kirstine og Ove Hansen. Parret har sønnen Kristian, født d. 10.-6.-1988. K.T. overtog gården i marts 1985 fra Kaj Christensen.

Ejendomsskyld 830.000. Areal 29,8 ha., heraf 1,5 ha. skov. Der er forpagtet 44 ha. Stuehuset er opført i 1940 og løbende restaureret. Avlsbygningerne består af ældre ko- og svinestald, ældre lade og maskinhus, desuden 5 minkhaller, som er bygget 1975-85. Gården drives med en minkbestand på 525 tæver, desuden 15 ammekøer, 15 ungdreier og 8 slagtekalve af blandet race, samt 10 moderfår af racen Texel. Planteproduktionens salgsafgrøder er korn, raps og ærter. Der er 2 traktorer, 1 mejetærsker, lagersilo, plansilo og varm lufts tørreri. Gården drives uden fremmed arbejdskraft.

MILMOSEVEJ 22, "BORUPMOSEGAARD", BORUP, 9510 ARDEN, tlf. 98-565004.

HARRY THYGESEN, gårdejer, født d. 9.-4.-1918, søn af Annine og Peter Thygesen, gift i august 1945 med Vera Bartoloumæusen, medhjælpende hustru, født d. 5.-7.-1927,



datter af Asta og Karl Bartoloumæusen. Parret har børnene: Henry, født d. 5.-8.-1944, Poul, født d. 14.-5.-1946, Villy, født d. 20.-12.-1948, Karl, født d. 16.-3.-1954, og Lisbeth, født d. 8.-3.-1959.

Harry Thygesen overtog gården d. 1.-10.-1945 fra Diderik Sørensen.

Ejendomsskyld 720.000. Areal 20 ha., heraf 2 ha. eng. Jorden er

udlejet. Stuehuset er opført i 1900 og løbende restaureret. Avlsbygningerne består af ko- og svinestald fra 1951, ungdyrstald fra 1900 og lade fra 1974. På gården er der 1 traktor, 1 sprinklervandingsanlæg, plansilo og varm lufts tørreri.

MONSTRUPVEJ 3, "EGELUND",
MONSTRUP, 9500 HOBRO, tlf.
98-566131.

HANS CHRISTENSEN, gårdejer, født d. 20.-5.-1943, søn af Anne Marie og Hermand Christensen, gift i 1972 med Ninna Pedersen, født d. 27.-11.-1950, datter af Jenny og Ejner Pedersen. Parret har børnene: Dorthe, født d. 25.-8.-1970, Gitte, født d. 20.-6.-1972, og Pia, født d. 6.-6.-1978. Parret blev skilt i 1984.



H.C. overtog gården i efteråret 1964 fra sin far, nuværende eje er 3. generation. Ejendomsskyld 1.070.000. Areal 23,4 ha., heraf 3 ha. mose og skov.

Stuehuset er opført i 1872 og restaureret i 1969/70. Avlsbygningerne består af ko- og svinestald fra 1973/74, foderhus og værksted fra 1908, som er ombygget i 1965, lade fra 1912, maskinhus fra 1930 og der er indendørs køresilo. Gården drives som alsidigt landbrug med en kvægproduktion på 21 årskøer, 25 ungdyr og 10 slagtekalve, af racen SDM, og en svineproduktion på 20 årssøer og der produceres ca. 400 slagtesvin årligt. Der er 6 traktorer, 1 mejetærsker, 1 gummiged, 1 roetankmaskine, plansilo, varm og kold lufts tørreri og anparter i vindmøllelaug og der er 1 vindmølle på ejendommen. Gården drives uden fremmed arbejdskraft.



MONSTRUPVEJ 4, "BAKKELY",
MONSTRUP, 9500 HOBRO, tlf.
98-566149.

ALFRED LARSEN, husmand, født d. 17.-3.-1922, søn af Kirsten Marie og Johan Larsen, gift d. 19.-11.-1943 med Viole Sørine Jessen, medhjælpende hustru, født d. 6.-3.-1927, datter af Maren og Johannes Jessen. Parret har børnene: Margit Marie, født d. 6.-2.-1944, Svend Aage, født d. 6.-3.-1947, Hans Jørgen, født

d. 24.-10.-1949, og Conny Mona, født d. 18.-7.-1963.

A.L. overtog gården d. 28.-4.-1946 fra sin far, nuværende ejer er 3. generation. Ejendomsskyld 520.000. Areal 10,2 ha., heraf 5 ha. eng og skov. Jorden er udlejet. Stuehuset er opført i 1967 og løbende restaureret. Avlsbygningerne består af ko- og svinestald fra 1924, som er ombygget i 1958, hestestald, som er ombygget til fyrrum i 1960, staklade fra 1960 og maskinhus fra 1975. På gården er der 1 traktor og træfyr.



MONSTRUPVEJ 5, "SYRENLYST",
MONSTRUP, 9500 HOBRO, tlf.
98-566078.

OVE LAUSTESEN, gårdejer, født
d. 7.-11.-1922, søn af Anna og
Søren Laustesen.

O.L. driver lidt maskinstation fra
ejendommen og har været på Ha-
slev Landbrugsskole. Han overtog
gården d. 1.-9.-1953 fra Henry
Jensen.

Ejendomsskyld 600.000. Areal 11
ha., heraf 4 ha. skov og eng.

Stuehuset er opført i 1969 og løbende restaureret. Avlsbygningerne består af ko- og svinestald fra 1959, lade fra 1930 og maskinhus fra 1978, der er gylletank. Gårdens besætning er på 4 årssøer, der produceres 80 slagtesvin årligt. Planteproduktionens salgsafgrøder er raps og korn. Der er 2 traktorer, 1 mejetærsker, 1 rundballepresser og 1 slamsuger. Gården drives uden fremmed arbejdskraft.

MONSTRUPVEJ 6, MONSTRUP,
9500 HOBRO.

PETER PEDERSEN, gårdejer,
omtales under Monstrupvej 8.
P.P. overtog gården i 1984 fra
Jens Klausen.

Ejendomsskyld 260.000. Areal 10
ha., heraf 1,5 ha. eng.

Stuehuset er ca. 100 år gammelt.
Avlsbygningerne består af ko- og
svinestald fra 1950. Gårdens be-
sætning er på 10 årskøer, 15 ung-
dyr og 5 slagtekalve af racen
SDM. Gården drives sammen med Monstrupvej 8.



MONSTRUPVEJ 7, "MØLLEBAK-
KEGAARD", MONSTRUP, 9500
HOBRO.

BENT PEDERSEN, gårdejer, om-
tales under Rostrupvej 3.

B.P. overtog gården d. 15.-8.-1982
fra DLR.

Ejendomsskyld 1.250.000. Areal
25 ha., heraf 5 ha. bakker og
plantage.

Stuehuset er opført i 1907 og lø-
bende restaureret. Avlsbygning-
erne består af kostalde fra 1927



og 1978, svinestald fra 1922, lade fra 1920 og maskinhus fra 1965, der er udendørs køresilo. Gården drives i samdrift med Rostrupvej 3.

MONSTRUPVEJ 8, MONSTRUP, 9500 HOBRO, tlf. 98-566271.

PETER PEDERSEN, gårdejer, født d. 22.-5.-1943, søn af Birthe og Hans Pedersen, gift d. 21.-6.-1980 med Edna Olesen, medhjælpende hustru, født d. 1.-5.-1955, datter af Alma og Kresten Olesen. Parret har børnene: Rene, født d. 18.-5.-1964, Alan, født d. 24.-2.-1981, og Anja, født d. 9.-1.-1983.

P.P. overtog gården i 1966 fra Søren Andersen.

Ejendomsskyld 970.000. Areal 15 ha., heraf 3 ha. eng. Derudover er der lejet 16 ha.



Monstrupvej 8's stuehus er ca. 100 år gammelt og løbende restaureret og tilbygget i 1988. Avlsbygningerne består af svine-stald fra 1978/79 og ældre stald fra 1935, som er tilbygget i 1973. Gården drives med en svineproduktion på 90 årssøer, der sælges ca. 1.600 smågrise og 150 slagtesvin årligt. Planteproduktionens salgsafgrøde er raps. Der er 2 traktorer, 1 mejetærsker, plansilo og varm lufts tørreri.

P.P. ejer og driver desuden Monstrupvej 6.

MYHLENBERGVEJ 49, "THARUPGAARD", 9510 ARDEN, tlf. 98-561596.

VAGNER CHRISTENSEN, gårdejer, født d. 20.-3.-1931, søn af Anne og Oskar Christensen, gift d. 5.-6.-1951 med Karen Borgmann Jensen, medhjælpende hustru, født d. 25.-5.-1933, datter af Sofie Borgmann og Holger Jensen. Parret har børnene: Hans, født d. 12.-7.-1951, Poul, født d. 5.-2.-1954, Ole, født d. 20.-3.-1955, Søren, født d. 21.-2.-1960, Thomas, født d. 12.-9.-1962, og Dorthe, født d. 9.-2.-1967.

V.C. er specialarbejder. Han overtog gården d. 1.-4.-1962 fra sin far, der byggede den som statshusmandsbrug i 1926.

Ejendomsskyld 400.000. Areal 9,4 ha., der er frasolgt 0,5 ha. Derudover er der lejet 3 ha. Stuehuset er opført i 1926 og løbende restaureret. Avlsbygningerne består af ko- og svinestald fra 1926, lade fra 1939 og maskinhus fra 1975. Gårdens besætning er på 2 moderfår. Planteproduktionens salgsafgrøder er korn, ærter og raps. Der er 1 traktor, 2 mejetærskere, plansilo, kold lufts tørreri og halmfyr. Gården drives uden fremmed arbejdskraft.

MYHLENBERGVEJ 65, "GEDDEBRO", 9510 ARDEN, tlf. 98-562120.

OLE ANDERSEN, gårdejer, født d. 3.-3.-1950, søn af Lilly og Harry Andersen, gift d. 30.-9.-1978 med Mary Kjær, afdelingsleder, født d. 28.-7.-1951, datter af Maren og Johan Kjær. Parret har børnene: Anette, født d. 15.-4.-1975, og Anne Marie, født d. 7.-6.-1978.



O.A. er uddannet el-installatør. Han overtog gården d. 1.-5.-1976 fra Anders Post. Gården er bygget som statshusmandsbrug og udstykket fra "Myhlenberg Ladegaard". Ejendomsskyld 730.000. Areal 11 ha.

Stuehuset er opført i 1938, restaureret og tilbygget i 1986-88. Avlsbygningerne består af ko- og svinestald fra 1938, som er ændret til hestestald og værksted i 1976, lade fra 1938. Gårdens besætning er på 3 rideheste, 5 moderfår og 21 slagtekalve. Der er 1 traktor og halmfyr. Maskinstation bruges til en del af markarbejdet.

MYHLENBERGVEJ 66, HVARRE HEDE, 9510 ARDEN, tlf. 98-561253.

HOLGER BOLDSØN MØLLER, gårdejer, født d. 5.-4.-1931, søn af Augusta og Niels Brixsen Møller, gift d. 5.-4.-1952 med Rigmor Bach Andersen, medhjælpende hustru, født d. 4.-2.-1933, datter af Elfrida og Kresten Bach Andersen. Parret har børnene: Niels, født d. 18.-5.-1952, Leo, født d. 30.-4.-1953, Else Marie, født d. 2.-5.-1958, og Gitte, født d. 21.-7.-1966.

H.B.M. har været i bestyrelsen for Arden Mejeri og er i kredsledelsen for DLG. Han overtog gården i november 1963 fra sin svigerfar, nuværende ejer er 3. generation. Ejendomsskyld 1.000.000. Areal 23 ha., heraf tilkøbt 7 ha., der er 1 ha. mose.



Derudover er der lejet 7 ha. Myhlenbergvej 66's stuehus er opført i 1909, restaureret og ombygget flere gange, senest i 1985. Avlsbygningerne består af kostald fra 1918, som er ombygget til svinestald, svinestalde fra 1965, 1970 og 1978, lade fra 1922 og maskinhuse fra 1950 og 1980, der er gylletank. Gården drives med en svineproduktion på 65 årssøer, der produceres ca. 1.200 slagtesvin årligt. Plante-

produktionens salgsafgrøde er raps. Der er 2 traktorer, 1 mejetærsker, lagersilo, plansilo, varm lufts tørreri og halmfyr. Maskinstation bruges til en del af markarbejdet.

MYHLENBERGVEJ 67, HVARRE, 9510 ARDEN, tlf. 98-561907.

JØRGEN MADSEN, gårdejer, født d. 21.-9.-1957, søn af Rigmor og Leo Madsen, bor sammen med Inger Christensen, gartnerimedhjælper, født d. 25.-11.-1957, datter af Lissi og Kaj Christensen. Parret har børnene: Michael, født d. 25.-12.-1979, og Charlotte, født d. 14.-11.-1981.

J.M. er uddannet elektriker og driver firmaet "J.M. Totalbyg". Han overtog gården d. 1.-4.-1977 fra Knud Henning Bach.

Ejendomsskyld 920.000. Areal 11,5 ha., heraf 1,5 ha. eng og 0,5 ha. plantage med juletræer.

Stuehuset er opført i 1920, restaureret og tilbygget i 1979. Avlsbygningerne består af svinestalde fra 1962 og 1978, lade fra 1962 og maskinhus fra 1978, som er ændret til værksted. Gården drives med en svineproduktion på 15 årssøer, der produceres ca. 300 slagtesvin årligt. Planteproduktionens salgsafgrøde er hvede. Der er 3 traktorer, 1 mejetærsker, 1 rendegraver, 1 gummiged, 1 gaffeltruck, plansilo, varm og kold lufts tørreri. I byggefirmaet er der ansat 2 medarbejdere.

MYHLENBERGVEJ 69, HVARRE, 9510 ARDEN, tlf. 98-561143.

CHRISTIAN LARSEN, kommuneassistent, født d. 7.-7.-1933, søn af Stense og Karl Larsen, gift d. 11.-6.-1960 med Minna Jensen, husassistent, født d. 10.-2.-1943, datter af Kirstine og Ejner Jensen. Parret har børnene: Maybritt, født d. 20.-10.-1966, Helle, født d. 18.-2.-1968, Jan, født d. 27.-4.-1972, og Tim, født d. 30.-9.-1981.

C.L. overtog gården d. 30.-9.-1962 fra Karl Hansen.

Ejendomsskyld 480.000. Areal 4 ha., heraf 1 ha. med juletræer. Jorden er delvis udlejet. Stuehuset er af ældre dato, men restaureret i 1972. Avlsbygningerne består af hestestald og vognport fra 1925, som nu anvendes til garage.

MYHLENBERGVEJ 71, "GRAAE-GAARDEN", GANDRUP, 9510 ARDEN, tlf. 98-554125.

SVEND SØRENSEN, gårdejer, født d. 27.-5.-1957, søn af Else og Niels Sørensen, gift d. 26.-5.-1983 med Lone Laursen, kontorassistent, født d. 12.-10.-1958, datter af Dagny og Laurids B. Laursen. Parret har børnene: Brian, født d. 15.-7.-1980, og Michael, født d. 17.-4.-1987.

S.S. er uddannet tømrer og arbejder som sådan. Han overtog gården d. 1.-7.-1990 fra sin svigerfar.

Ejendomsskyld 1.250.000. Areal 17 ha.

Stuehuset er opført i 1930 og restaureret i 1973. Avlsbygningerne brændte i 1956 og blev genopført med kostald, lade og maskinhus, kostalden er ændret til svinestald i



1979 og samtidig blev der bygget ny svinestald. Gården drives med en svineproduktion på 24 årssøer, der produceres ca. 500 slagtesvin årligt. Planteproduktionens salgsafgrøde er raps. Der er 1 traktor, plansilo, kold lufts tørreri og halmfyr. Maskinstation bruges til en del af markarbejdet og der er ansat 1 fodermester.



MYHLENBERGVEJ 73, "BETTE-GODSET", GANDRUP, 9510 ARDEN, tlf. 98-561808.

STEEN PEDERSEN, landbrugsmedhjælper, født d. 27.-3.-1958, søn af Jytte og Svend Pedersen, gift d. 6.-6.-1981 med Birte Storgaard, dagplejer, født d. 2.-12.-1958, datter af Else og Charles Storgaard. Parret har børnene: Allan, født d. 19.-11.-1982, og Bjarne, født d. 22.-8.-1985.

S.P. har været på Kalø Landbrugsskole. Han overtog gården d. 1.-6.-1986 fra sin svigerfar. Ejendomsskyld 840.000. Areal 8 ha. Jorden er delvis udlejet.

Stuehuset er opført i 1928 og restaureret i 1966. Avlsbygningerne består af ko- og svinestald fra 1928, som er ombygget i 1956, hønsehuse fra 1961 og 1969, som er ændret til svinestald i 1974 og 1975, og lade fra 1956. Gårdens besætning er på 5 moderfår og 2 væddere af racen Leister, desuden er der 1 pony. Der er 1 traktor, maskinstation bruges til en del af markarbejdet.

MYHLENBERGVEJ 84, GANDRUP, 9510 ARDEN, tlf. 98-561447.

VAGN THOMSEN, gårdejer, født d. 20.-1.-1937, søn af Dagny og Kristian Thomsen, gift d. 28.-1.-1956 med Inga Larsen, medhjælpende hustru, født d. 8.-3.-1937, datter af Marie og Christian Larsen. Parret har børnene: Lisbeth, født d. 14.-5.-1956, og Mona, født d. 10.-6.-1958.

V.T. overtog gården d. 14.-11.-1957 fra Anton Jensen.

Ejendomsskyld 840.000. Areal 15,8 ha., heraf tilkøbt 7 ha. Derudover er der lejet 5 ha. Stuehuset er opført i 1930 og restaureret i 1974. Avlsbygningerne består af kostald fra 1966, svinestald fra 1910, som er restaureret i 1958, hvor der også blev bygget lade, maskinhus er fra 1975. Gården drives med en kvægproduktion på 16 årskøer, 22 ungdyr og 8 slagtekalve af racen SDM, svineproduktionen er på 5 årssøer og der produceres ca. 100 slagtesvin årligt. Der er 2 traktorer, maskinstation bruges til markarbejdet.



MØLDRUPVEJ 7, "PEDERVÆDDERSHUS", MØLDRUP, 9510 ARDEN, tlf. 98-565436.

VILLY THYGESSEN, tømrer, født d. 20.-12.-1948, søn af Vera og Harry Thygesen, gift d. 25.-7.-1975 med Jonna Christensen, husassistent, født d. 26.-3.-1954, datter af Elna og Emil Christensen. Parret har børnene: Karina, født d. 23.-6.-1975, Jan, født d. 17.-7.-1978, og Gitte, født d. 14.-3.-1983.

V.T. arbejder som chauffør. Han overtog gården d. 1.-4.-1985 fra Lars Jørgensen. Ejendomsskyld 230.000. Areal 2,5 ha. og der er lejet 4,5 ha. Stuehuset er af ældre dato, men tilbygget i 1952. Avlsbygningerne består af ældre staldbygning og maskinhus fra 1991. Gårdens besætning er på 8 Fjordheste og 52 Chinchillatæver.



MØLDRUPVEJ 8, "KALKHAVEGAARD", MØLDRUP, 9510 ARDEN, tlf. 98-565033.

JØRGEN BECH, gårdejer, født d. 4.-9.-1942, søn af Mathilde og Marius Bech, gift d. 26.-12.-1966 med Lis Jørgensen, medhjælpende hustru, født d. 23.-1.-1947, datter af Gerda og Georg Jørgensen. Parret har børnene: Birgitte, født d. 9.-5.-1968, og Niels, født d. 23.-3.-1974.

J.B. overtog gården i november 1966 fra sin far, nuværende ejer er 3. generation. Ejendomsskyld 1.830.000. Areal 37,6 ha., heraf 10 ha. eng. Derudover er der lejet 30 ha. Stuehuset er opført i 1932 og løbende restaureret. Avlsbygningerne består af kostald og lade fra 1932, ungdyrstald og foderhus fra 1978 samt maskinhus fra 1976, der er gylletank og inddørs køresilo. Gården drives med en kvægproduktion på 47 årskøer + opdræt, det er en SDM-avlsbesætning og der sælges avlsdyr, desuden udstilles der på dyrskuer og ungskeer og der er taget over 100 ærespræmier gennem årene. Planteproduktionens salgsafgrøder er raps, ærter, hvede og maltbyg. Der er 3 traktorer, 1 mejetærsker, 1 vandingsmaskine, 1 roetankmaskine, plansilo og varm lufts tørrieri. Maskinstation bruges til en del af markarbejdet og der er 1 skoledreng til hjælp.

MØLDRUPVEJ 9, MØLDRUP, 9510 ARDEN, tlf. 98-565155.

RIGMOR ANDERSEN, gårdejer, født d. 15.-3.-1907, datter af Grethe og Søren Andersen, gift d. 5.-2.-1930 med Bernhard Andersen, født d. 4.-5.-1905, søn af Sine og Marinus Andersen. Parret har børnene: Søren, født d. 15.-6.-1925, og Elva, født d. 11.-6.-1930. B.A. døde i 1970. Han overtog gården i 1935 fra sin far. Ejendomsskyld 520.000. Areal 13,5 ha., heraf tilkøbt 4 ha., der er 5 ha. eng. Stuehuset er ca. 100 år gammelt, løbende restaureret og tilbygget i 1965. Avlsbygningerne består af kvægstald fra 1951, lade som er ca. 100 år og staklade fra 1968. Gården drives med en kvægproduktion på 8 årskøer, 10 ungdyr og 4 slagtekalve af blandet race, desuden produceres ca. 170 slagtesvin årligt. Der er 1 traktor, lagersilo og træfyr. Maskinstation bruges til en del af markarbejdet.



MØLDRUPVEJ 10, "NØRGAARD", MØLDRUP, 9510 ARDEN. SØREN PINSTRUP, gårdejer, omtales under Gl. Møldrupvej 2. S.P. overtog gården d. 11.-12.-1969 fra Amdi Bægaard. Ejendomsskyld 1.000.000. Areal 24 ha. Stuehuset er opført omkring 1910 og løbende restaureret. Avlsbygningerne består af kostald fra 1935, som blev ombygget til svi-



MØLDRUPVEJ 10, "NØRGAARD", MØLDRUP, 9510 ARDEN.

SØREN PINSTRUP, gårdejer, omtales under Gl. Møldrupvej 2.

S.P. overtog gården d. 11.-12.-1969 fra Amdi Bægaard.

Ejendomsskyld 1.000.000. Areal 24 ha.

Stuehuset er opført omkring 1910 og løbende restaureret. Avlsbygningerne består af kostald fra 1935, som blev ombygget til svi-

nestald i 1975, lade fra 1935, som er ændret til svinestald i 1975. På gården er der plansilo og kold lufts tørreri. Gården drives sammen med Gl. Møldrupsvej 2.



MØLDRUPVEJ 11, MØLDRUP, 9510 ARDEN, tlf. 98-565284. BØRGE CHRISTENSEN, gårdejer, født d. 27.-8.-1925, søn af Dorthea og Kresten Johan Christensen, gift d. 22.-4.-1950 med Erna Marie Andersen, medhjælpende hustru, født d. 9.-6.-1928, datter af Ane Bertine og Janus Martinus Andersen. Parret har børnene: Tove Ane Dorthea, født d. 6.-8.-1949, og Finn, født d. 3.-9.-1956.

B.C. har været i bestyrelsen for Astrup Andelsmejeri og været i bestyrelsen for Astrup og Omegns Husmandsforening. Han overtog gården 1.-3.-1958 fra sin svigerfar. Ejendomsskyld 880.000. Areal 14,7 ha., heraf tilkøbt 10 ha., der er 3 ha. eng. Derudover er der lejet 6,5 ha.

Stuehuset er opført i 1942 og løbende restaureret. Avlsbygningerne består af kostald fra 1973, lade fra 1975, maskinhus fra 1983, der er gylletank. Gården drives med en kvægproduktion på 30 årskøer, 30 ungdyr og 15 slagtekalve af racen Jersey. Der er 2 traktorer, maskinstation bruges til en del af markarbejdet.

MØLDRUPVEJ 15, "ENGGAARDEN", MØLDRUP, 9510 ARDEN, tlf. 98-565238.

AKSEL CHR. NIELSEN, gårdejer, født d. 3.-3.-1955, søn af Ellen og Aksel Folmer Nielsen.

A.C.N. arbejder på Rockwool. Han overtog gården d. 1.-1.-1989 fra sin far.

Ejendomsskyld 740.000. Areal 12 ha. og der er lejet 10 ha.

Stuehuset er ca. 150 år gammelt, restaureret og ombygget i 1972.

Avlsbygningerne består af ko- og svinestald fra 1978, som er ombygget i 1990, lade fra 1980 og maskinhus fra 1988. Gården drives med en svineproduktion på 40 årssøer, smågrisene sælges, desuden er der 12 ammekøer, 15 ungdyr og 6 slagtekalve af racerne Simmentaler og DRK. Der er 2 traktorer, 1 mejetærsker, plansilo, varm lufts tørreri og træfyr. Maskinstation bruges til en del af markarbejdet.



MØLDRUPVEJ 16, MØLDRUP, 9510 ARDEN, tlf. 98-565479. SØREN OLE NISS, landmand, født d. 12.-9.-1961, søn af Elna og Ejner Niss, gift d. 10.-5.-1986 med Anne Marie Andersen, medhjælpende hustru, født d. 25.-6.-1964, datter af Krestine og Martinus Andersen. Parret har børnene: Bente, født d. 11.-9.-1987 og Thomas, født d. 19.-12.-1989. S.O.N. har været på Lundbæk og Asmildkloster Landbrugsskole.

Han overtog gården d. 1.-9.-1987 fra sin far, nuværende ejer er 3. generation på gården, som kom i familiens eje i 1920.

Ejendomsskyld 2.200.000. Areal 33 ha., heraf 5 ha. eng. Derudover er der forpagtet 30 ha.

Stuehuset er opført i 1880 og løbende restaureret. Avlsbygningerne består af svine-stalde fra 1957, 1961, 1962, 1969, 1977 og 1978, maskinhus fra 1976 og der er 2 gylletanke. Gården drives med en svineproduktion på 130 årssøer, der produceres ca. 3.000 slagtesvin årligt, desuden er der 3 ammekøer og 4 slagtekalve af blandet race. Planteproduktionens salgsafgrøder er ærter, raps og frøgræs. Der er 3 traktorer, 1 mejetærsker, plansilo, gastæt silo og varm lufts tørreri. På gården er ansat 1 fast medhjælper.



MØLDRUPVEJ 26, "NYMARKS-GAARD", MØLDRUP, 9510 ARDEN, tlf. 98-565022.

ERIK HANSEN, gårdejer, søn af Sine og Jens Hansen, gift d. 15.-7.-1967 med Viola Lassen, medhjælpende hustru, datter af Ellen og Laurits Lassen. Parret har børnene: Per og Dorte.

E.H. har været på St. Restrup Husmandsskole. Han overtog gården d. 1.-7.-1969 fra sin far,

nuværende ejer er 3. generation.

Ejendomsskyld 1.800.000. Areal 42 ha., heraf 13 ha. eng.

Stuehuset er opført i 1977. Avlsbygningerne består af kostald fra 1912, som er ombygget til svinestald i 1979, svinestalde fra 1971 og 1974, garage og fyrrum samt lade fra 1912 og maskinhus fra 1980. Gården drives med en svineproduktion på 60 årssøer, der produceres ca. 1.000 slagtesvin årligt, resten sælges som torvegrise. Planteproduktionens salgsafgrøde er raps. Der er 2 traktorer, 1 mejetærsker, plansilo, varm lufts tørreri og halmfyr. Gården drives uden fremmed arbejdskraft.

NDR. TRUEVEJ 16, "VESTER-VANG", VEBBESTRUP, 9500 HOBRO, tlf. 98-554080.

VERNER BACH ANDERSEN, gårdejer, født d. 26.-5.-1927, søn af Johanne og Karl Peter Andersen, gift d. 31.-5.-1958 med Karen Bøgh Sørensen, medhjælpende hustru, født d. 10.-5.-1937, datter af Anna Bøgh og Karl Kristian Sørensen. Parret har børnene: Torben, født d. 17.-8.-1959, og Annette, født d. 15.-9.-1962.

V.B.A. har været på Malling Landbrugsskole. Han overtog gården i oktober 1960 fra sin far, nuværende ejer er 3. generation på gården, som blev bygget af bedstefaderen i 1914/15.

Ejendomsskyld 1.250.000. Areal 33 ha., heraf tilkøbt 18 ha., der er 0,5 ha. plantage. Stuehuset er opført i 1915 og restaureret i 1973. Avlsbygningerne består af kostald fra 1915, som er ombygget til svinestald i 1968, ko- og svinestald fra 1967, garage fra 1974, lade fra 1925, som er ombygget til ungdyrstald i 1979, foderhus og maskinhus fra 1987. Gården drives med en kvægproduktion på 19 årskøer, 30 ungdyr og 10 slagtekalve af racen SDM, desuden er der en svineproduktion på 50 årssøer, der sælges ca. 1.000 smågrise årligt. Der er 3 traktorer, lagersilo og varm lufts tørreri. Maskinstation bruges til en del af markarbejdet.

NDR. TRUEVEJ 24, "BORUPSMINDE", NDR, TRUE, 9500 HOBRO, tlf. 98-554331. GUDRUN HANSEN, gårdejer, født d. 22.-5.-1918, datter af Johanne og Peder Vernersen, gift d. 2.-11.-1941 med Ejner Hansen, født d. 12.-3.-1917, søn af Krestine og





Kristian Hansen. Parret har børnene: Peder Kristian, født d. 15.-9.-1943, Iris, født d. 20.-4.-1945, Lillian, født d. 8.-8.-1946, og Birgit, født d. 19.-10.-1950.

Ejner Hansen døde i 1973.

Gudrun Hansen overtog gården d. 1.-12.-1967 fra Kristian Pedersen. Ejendomsskyld 730.000. Areal 15 ha., heraf 2 ha. mose. Jorden er udlejet.

Stuehuset er opført i 1930 og tilbygget i 1985. Avlsbygninger-

ne består af ko- og svinestald, som er om- og tilbygget i 1967, lade, som er ombygget i 1964, og maskinhus fra 1965. På gården er der 1 traktor og plansilo.

NDR. TRUEVEJ 26, "TRUEMO-SEGAARD", TRUE, 9500 HOBRO, tlf. 98-554370.

ERIK JOHNSEN, gårdejer, født d. 20.-4.-1940, søn af Anna og Harald Johnsen. E.J. har datteren Annette født d. 1.-8.-1965. E.J. overtog gården d. 1.-10.-1973 fra Chr. Jensen.

Ejendomsskyld 860.000. Areal 22,8 ha. Jorden er udlejet.

Stuehuset er opført i 1931 og løbende restaureret. Avlsbygning-

erne består af kostald fra 1951, svinestald fra 1957, lade fra 1934 og maskinhus fra 1977. Der er 2 traktorer, 1 mejetærsker, lagersilo, varm lufts tørreri og halmfyr.



NDR. TRUEVEJ 29, NDR. TRUE, 9500 HOBRO, tlf. 98-554316.

EVALD MORTENSEN, husmand, født d. 27.-5.-1929, søn af Annine og Morten Mortensen, gift d. 1.-8.-1953 med Elly Hansen, medhjælpende hustru, født d. 3.-7.-1932, datter af Esther og Jens Dalum. Parret har børnene: Bodil, født d. 15.-1.-1954, og Rita, født d. 8.-11.-1956.

E.M. er uddannet gartner. Han overtog gården d. 11.-6.-1965 fra Søren Nielsen.

Ejendomsskyld 530.000. Areal 12,5 ha., heraf tilkøbt 2,5 ha., der er 3 ha. mose og beplantning.

Stuehuset er opført i 1973. Avlsbygningerne består af ko- og svinestald fra 1970 og 1974 samt maskinhus fra 1976, der er udendørs køresilo. Gården drives som alsidigt landbrug med en kvægproduktion på 16 årskøer + opdræt af blandet race og en svineproduktion på 12 årssøer og der sælges ca. 200 smågrise, desuden er der 3 ammekøer med opdræt af blandet race samt 10 moderfår af racen Texel. Der er 1 traktor og kornlager. Maskinstation bruges til en del af markarbejdet.



NDR. TRUEVEJ 31, TRUE, 9500 HOBRO, tlf. 98-554542.

EJVIND OSKAR ANDERSEN, landmand, født d. 25.-6.-1923, søn af Klara og Kristian Andersen, gift d. 21.-6.-1953 med Inger Wibe, ekspeditrice, født d. 24.-2.-1930, datter af Martine og Herman Wibe. Parret har børnene: John, født d. 10.-5.-1955, Palle, født d. 12.-4.-1958, og Lise Lotte, født d. 15.-11.-1968.

E.O.A. er uddannet smed og mekaniker, han er pensioneret premierløjtnant ved Flyvevåbnet. Han overtog gården i 1960 fra sin svigermor, nuværende ejer er 4. generation. Ejendomsskyld 490.000. Areal 10,8 ha., heraf 1,5 ha. mose og plantage. Stuehuset er opført i 1927 og løbende restaureret. Avlsbygningerne består af ko- og svinestald fra 1850, som er tilbygget flere gange, lade og gl. smedie fra 1850 og maskinhus fra 1920. Gården drives udelukkende med planteproduktion bestående af korn. Der er 2 traktorer, 1 mejetærsker og anpart i vindmølle.



NR. REDSØVEJ 1, "CHRISTIANS-MINDE", REDSØ, 9500 HOBRO, tlf. 98-558032.

HANS PEDER MØLLER PEDERSEN, landmand, født d. 29.-3.-1943, søn af Marie og Christian Møller Pedersen, bor sammen med Else Larsen, regnskabschef, født d. 3.-12.-1945, datter af Elna og Johannes Jensen.

H.P.M.P. har været på Gråsten Landbrugsskole, han er i bestyrelsen for husdyrbrugsudvalget i

Hobro Landboforening og i bestyrelsen for SDM Avlsforening Nordjyden. Han overtog gården i 1972 fra sin mor, nuværende ejer er 3. generation på gården, som blev overtaget af farfaderen, Peder Pedersen, i 1932.

Ejendomsskyld 1.560.000. Areal 46,1 ha., heraf 4 ha. skov.

Stuehuset er opført i 1850 og løbende restaureret. Avlsbygningerne består af kvægstald fra 1952, svinestald fra 1959, lade fra 1942 og maskinhus fra 1976, der er 2 gylletanke og 3 udendørs køresiloer. Gården drives med en kvægproduktion på 40 årskøer, 45 ungdyr og 25 slagtekalve af racen SDM, der produceres ca. 700 slagtesvin årligt. Der er 3 traktorer, lagersilo og varm lufts tørreri. På gården er ansat 1 fast medhjælper.

NR. REDSØVEJ 5, "EGEGAARD", REDSØ, 9500 HOBRO, tlf. 98-522617.

JENS VAGN KRISTENSEN, husmand, født d. 22.-9.-1940, søn af Marie og Oskar Kristensen, gift d. 6.-2.-1965 med Henny Lillian Sørensen, medhjælpende hustru, født d. 14.-7.-1942, datter af Hilda og Marius Sørensen. Parret har børnene: Solveig, født d. 24.-12.-1965, Jette, født d. 5.-5.-1969, Gurli, født d. 6.-5.-1972, og Janni, født d. 3.-4.-1980.

J.V.K. overtog gården d. 12.-12.-1968 fra Søren Chr. Jensen.

Ejendomsskyld 1.000.000. Areal 18 ha. og der er forpagtet 7 ha.

Stuehuset er opført i 1914 og restaureret i 1980. Avlsbygningerne består af kostald fra 1955, som er til- og ombygget i 1976, svinestald fra 1914, som er ombygget i 1972, lade fra 1914, maskinhus og foderhus fra 1978. Gården drives med en kvægproduktion på 26 årskøer, 35 ungdyr og 13 slagtekalve af racen SDM, der produceres ca. 150 slagtesvin årligt. Der er 3 traktorer, 1 mejetærsker, plansilo, varm og kold lufts tørreri. Maskinstation bruges til en del af markarbejdet.

NR. REDSØVEJ 6, "REDSØDAMGAARD", REDSØ, 9500 HOBRO, tlf. 98-558053.

JENS ANKER FLADELAND FUTRUP, gårdejer, født d. 15.-10.-1936, søn af Inger og Jens Futtrup, gift d. 15.-10.-1960 med Ingrid Thomsen, medhjælpende hustru, født d. 18.-8.-1940, datter af Betty og John Thomsen. Parret har børnene: Conny, født d. 4.-8.-1961, Alice, født d. 20.-



3.-1966, og Mogens, født d. 12.-2.-1968.

J.A.F.F. har været på Hammerum Landbrugsskole. Begge ægtefæller har været medlem af Menighedsrådet. Gården blev overtaget i august 1960 fra Vagn Stensgaard. Ejendomsskyld 2.300.000. Areal 28 ha.

Stuehuset er opført i 1974. Avlsbygningerne består af kostald fra 1965, som er ombygget til svinestald i 1986. Der er bygget farestald, fravænningsstald og goldsostald i 1978, ny svinestald i 1985, lade fra 1936 og maskinhus fra 1973, der er gylletank. Gården drives med en svineproduktion på 130 årssøer, der produceres ca. 2.500 slagtesvin årligt. Planteproduktionens salgsafgrøder er raps og ærter. Der er 2 traktorer og 1 mejetærsker, der bruges staldvarme til opvarmning af stuehuset. Gården drives uden fremmed arbejdskraft.



NR. REDSØVEJ 10, "DAMAGERGAARD", KIELSTRUP MARK, 9500 HOBRO.

VILLY SØRENSEN, gårdejer, omtales under Præstegårdsvej 2. V.S. overtog gården i 1967 fra sin far, Otto Sørensen, nuværende ejer er 3. generation.

Ejendomsskyld 795.000. Areal 27,5 ha.

Stuehuset er opført i 1914 og løbende restaureret. Avlsbygningerne

består af kostald, som er ombygget i 1975, en ældre lade og maskinhus, som er ombygget i 1976. Gården drives udelukkende med planteproduktion bestående af korn og raps. På gården er der kornlager og varm lufts tørreri.

V.S. ejer og driver desuden Præstegårdsvej 2.

NR. REDSØVEJ 11, "RISHØJGAARD", REDSØ, 9500 HOBRO, tlf. 98-558137.

OLE NIELSEN, gårdejer, født d. 23.-2.-1926, søn af Alma og Martin Nielsen, gift d. 2.-5.-1956 med Vita Larsen, medhjælpende hustru, født d. 12.-4.-1932, datter af Krestine og Magnus Larsen. Parret har børnene: Hanne, født d. 13.-5.-1957, Henrik, født d. 2.-11.-1959, Holger, født d. 19.-7.-1962, og Helle, født d. 25.-6.-1966.

O.N. overtog gården d. 10.-4.-1956 fra Svend Aage Svendsen.

Ejendomsskyld 950.000. Areal 23,8 ha., heraf tilkøbt 8 ha., der er 1,5 ha. med juletræer.

Stuehuset er opført i 1923, restaureret og tilbygget i 1969. Avlsbygningerne består af ko- og svinestald fra 1923, som er tilbygget i 1964, lade fra 1923 og maskinhus fra 1978. Gården drives med en kvægproduktion på 14 årskøer, 20 ungdyr og 7 slagtekalve af racen SDM, der er 4 årssøer og der produceres ca. 80 slagtesvin. Planteproduktionens salgsafgrøder er korn og juletræer. Der er 2 traktorer, 1 mejetærsker, plansilo, kold lufts tørreri og halmfyr. Gården drives uden fremmed arbejdskraft.



NR. REDSØVEJ 12, KIELSTRUP MARK, 9500 HOBRO, tlf. 98-558046.

PETER GREGERSEN, gårdejer, født d. 11.-8.-1950, søn af Elly og Kresten Gregersen. P.G. overtog gården d. 6.-3.-1972 fra sin far.

Ejendomsskyld 630.000. Areal 21,5 ha.



Nr. Redsøvej 12's stuehus er af ældre dato, men løbende restaureret. Avlsbygningerne består af kostald og lade fra 1927, ungdyrstald fra 1943 og maskinhus fra 1970. Gården drives med en kvægproduktion på 20 årskøer, 20 ungdyr og 10 slagtekalve af blandet race. Planteproduktionens salgsafgrøder er raps og ærter. Der er 2 traktorer, kornlager og varm lufts tørreri. Maskinstation bruges til en del af markarbejdet.

NR. REDSØVEJ 15, "TINGHØJGAARD", REDSØ, 9500 HOBRO, tlf. 98-558006.

I/S MOGENS OG KARL ERIK HAUGAARD, gårdejere.

K.E.H. er født d. 9.-10.-1919, søn af Augusta og Svenning Haugaard, gift d. 29.-9.-1945 med Martha Nielsen Bak, medhjælpende hustru, født d. 9.-5.-1921, datter af Amalia og Niels Peter Nielsen Bak. Parret har børnene: Mogens, født d. 15.-9.-1944, Hans Jørgen, født d. 16.-2.-1946, Evelyn, født d. 5.-3.-1948, og Heinrich, født d. 9.-8.-1952.

M.N.B. er medlem af skatterådet.

K.E.H. overtog gården d. 20.-4.-1953 fra Jens Chr. Christensen, sønnen Mogens købte halvdelen af gården i 1977 og den drives i dag som I/S, der drives maskinstation fra ejendommen.

Ejendomsskyld 1.800.000. Areal 37 ha.

Stuehuset er opført i 1975. Avlsbygningerne består af kostald, som er ombygget i 1988, svinetsald fra 1983, lade, som er ombygget i 1988, maskinhus fra 1975, og der er gylletank. Gården drives med en svineproduktion på 40 årssøer, alle smågrisene opfedes, desuden er der 20 slagtekalve af blandet race. Planteproduktionens salgsafgrøde er raps. Der er 3 traktorer, 3 mejetærskere, kornlager, varm og kold lufts tørreri, der anvendes staldvarme til opvarmning af stuehuset og der er anparter i vindmølle.



NR. REDSØVEJ 17, REDSØ, 9500 HOBRO, tlf. 98-558091. INGVAR PETRI, husmand, født d. 30.-12.-1935, søn af Ingeborg og Frederik Petri.

I.P. overtog gården i august 1976 fra sin far, som byggede den som statshusmandsbrug i 1937.

Ejendomsskyld 730.000. Areal 13,7 ha.

Stuehuset er opført i 1937 og løbende restaureret. Avlsbygningerne består af kostald og lade fra

1937, ungdyrstald fra 1983, maskinhus fra 1978 og 1990. Gården drives med en kvægproduktion på 16 årskøer, 20 ungdyr og 8 slagtekalve af racen SDM. Der er 2 traktorer, maskinstation bruges til en del af markarbejdet.



NYSUMVEJ 6, "SØNDERGAARD", ROLD, 9510 ARDEN, tlf. 98-561140.

LEIF MARINUS ANDERSEN, gårdejer, født d. 12.-8.-1952, søn af Johanne og Ernst Andersen, gift d. 28.-6.-1986 med Hanne Sørensen, hjemmehjælper, født d. 13.-2.-1961, datter af Stinne og Eigil Sørensen. Parret har datteren Heidi, født d. 9.-4.-1986.

L.M.A. er chauffør for Rostrup Mølle og er oldermænd i Rold Bylaug. Han overtog gården d. 1.-3.-1987 fra sin bedstemor, Helga Valborg Sørensen. Gården har været i slægtens eje i omkring 100 år.

Ejendomsskyld 520.000. Areal 8,2 ha., heraf 1 ha. eng. Jorden er delvis udlejet. Stuehuset er opført i 1887 og restaureret flere gange, senest i 1971. Avlsbygningerne består af ko- og svinestald fra 1913, lade fra samme år og dobbelt bilgarage fra 1960. Gårdens besætning er på 1 pony og 3 moderfår af racen Texel. Der er 1 traktor, plansilo, varm lufts tørreri og halmfyr. Gården drives uden fremmed arbejdskraft.

NYSUMVEJ 12, ROLD, 9510 ARDEN, tlf. 98-569079.

AKSEL ANDREASEN, landmand, født d. 2.-5.-1926, søn af Johanne og Søren Andreassen, gift d. 14.-11.-1952 med Gunhild Andersen, medhjælpende hustru, født d. 10.-2.-1933, datter af Oda og Søren Andersen. Parret har børnene: Vivian, født d. 15.-12.-1953, Søren Peter, født d. 30.-8.-1958. G.A. har været på St. Restrup Husmandsskole.



A.A. overtog gården d. 20.-2.-1978 fra Peter Højgaard.

Ejendomsskyld 1.380.000. Areal 34,5 ha., heraf tilkøbt 23 ha., der er 8 ha. eng og bakker.

Stuehuset er opført i 1931, og senest restaureret i 1987. Avlsbygningerne består af kostald fra 1978, svinestald fra 1951, lade fra 1956 og maskinhus fra 1983, der er udenørs køresilo. Gården drives med en kvægproduktion på 22 årskøer, 30 ungdyr og 11 slagtekalve af racen SDM, desuden produceres 150 slagtesvin årligt. Der er 3 traktorer, 1 mejetærsker, plansilo og halmfyr. Gården drives uden fremmed arbejdskraft.

NYSUMVEJ 13, "BAKKEGAARDEN", ROLD, 9510 ARDEN, tlf. 98-562179.

HENNING NIELSEN, gårdejer, født d. 23.-4.-1953, søn af Ella og Erik Nielsen, gift d. 9.-9.-1978 med Dorrit Lundquist Nielsen, hjemmesygeplejerske, født d. 21.-2.-1954, datter af Marie og Henning Nielsen. Parret har børnene: Thomas, født d. 29.-3.-1975, Tine, født d. 19.-4.-1979, Theresa, født d. 26.-1.-1987, og Thobias, født d. 9.-6.-1988. H.N. er bankuddannet og har været på Lundbæk Landbrugsskole. Han overtog gården d. 1.-8.-1981 fra sin far.

Areal 36 ha., heraf tilkøbt 14 ha., der er 0,5 ha. plantage, 0,5 ha. mose og 4 ha. eng. Derudover er der forpagtet 5,5 ha.

Stuehuset er opført i 1913, restaureret og ombygget senest i 1986. Avlsbygningerne består af kostalde fra 1973 og 1988, svinestald fra 1924, lade fra 1916, maskinhus fra 1984 og foderhus fra 1988, der er gylletank. Gården drives med en kvægproduktion på 60 årskøer og 90 ungdyr af racen RDM, desuden er der 1 Fjordhest og 1 Oldenborger. Der er 2 traktorer og automatisk kraftfodringsanlæg. Maskinstation bruges til en del af markarbejdet.



NYSUMVEJ 15, ROLD, 9510 ARDEN, tlf. 98-569166.

EIGIL SØRENSEN, gårdejer, født d. 29.-3.-1932, søn af Helga Valborg og Poul Sørensen, gift d. 8.-11.-1960 med Stinne Nørgaard Christensen, medhjælpende hustru, født d. 19.-5.-1935, datter af Inger Marie og Niels Peter Christensen. Parret har børnene: Sonja, født d. 1.-11.-1952, Hanne, født d. 13.-2.-1961, Poul, født d. 29.-11.-1962, Gitte, født d.

19.-10.-1963, og Leif, født d. 25.-3.-1969. E.S. overtog gården d. 1.-11.-1960 fra Harald Andersen. Gården blev bygget som statshusmandsbrug i 1927.

Ejendomsskyld 1.050.000. Areal 14 ha., heraf tilkøbt 5 ha., og der er forpagtet 14 ha. Stuehuset er opført i 1927 og restaureret i 1969/70. Avlsbygningerne består af ko- og svinestald fra 1927, som om- og tilbygget i 1973, lade fra 1965, som er ombygget til svinestald i 1973, maskinhus og foderhus i 1981, der er gylletank og indendørs køresilo. Gården drives med en kvægproduktion på 25 årskøer, 35 ungdyr og 10 slagtekalve af racen RDM, desuden er der 6 årssøer og der produceres ca. 125 slagtesvin årligt. Der er 2 traktorer og kornlager. Maskinstation bruges til en del af markarbejdet.

NYVANGEN 11, ROSTRUP, 9510 ARDEN, tlf. 98-566057.

LEIF NIELSEN, gårdejer, født d. 15.-12.-1935, søn af Laura og Marius Nielsen, gift d. 27.-12.-1958 med Tove Larsen, hjemmehjælper, født d. 9.-10.-1935, datter af Anna og Christian Larsen. Parret har børnene: Susanne, født d. 1.-8.-1959, Lars, født d. 1.-12.-1962, Stig, født d. 13.-11.-1966 og Niels Christian, født d. 2.-8.-1968. L.N. har været på Malling Landbrugsskole. Han overtog gården foråret 1959 fra sin svigerfar.

Ejendomsskyld 830.000. Areal 18 ha., heraf tilkøbt 7 ha., Der er lejet 7 ha. Stuehuset er opført i 1926, restaureret og tilbygget 1972. Avlsbygningerne består af ko- og svinestald fra 1930, som er tilbygget i 1962, svinestald fra 1966, lade fra 1930 og foderhus fra 1976, der er indendørs køresilo. Gården drives med en kvægproduktion på 40 årskøer og 40 ungdyr af racen Jersey, der er 2 årssøer, der produceres 40 slagtesvin, desuden er der 1 Oldenborger. Der er 3 traktorer, 1 vandingsmaskine og der anvendes staldvarme til opvarmning af stuehus. Maskinstation bruges til en del af markarbejdet.

NØGELHØJVEJ 2, "NØGELHØJGAARD", STENSTRUP, 9510 ARDEN.

PETER MØLLER, ERNST MØLLER, TOVE MØLLER, HANNE JENSEN og MAJA MUNCH, alle børn af Marius Møller.

De 5 søskende overtog gården i 1980 fra deres far, som købte den i 1926. Gården drives af Peter Møller, som omtales under Stenstrupvej 28.



Ejendomsskyld 1.500.000. Areal 57 ha., heraf 6 ha. skov.

Stuehuset er opført i 1916. Avlsbygningerne består af kostald, svinestald, lade og maskinhus, alle er ældre bygninger, samt en svinestald fra 1930. Der er 1 traktorer, kornlager og varmlufts tørreri. Gården drives sammen med Stenstrupvej 28.

NØRREGÅRDSVEJ 10, "HANSMINDE", KIELSTRUP, 9500 HOBRO, tlf. 98-558312.

JENS LASSEN, gårdejer, født d. 21.-5.-1943, søn af Ingrid og Christian Lassen, gift d. 28.-10.-1966 med Tove Christensen, født d. 12.-2.-1947, datter af Nora og Sigfred



Christensen. Parret har børnene: Jane, født d. 17.-1.-1971 og Dorthe, født d. 16.-8.-1974.

Jens Lassen er ansat ved MD Food. Han har været på Malling Landbrugsskole. Han overtog gården d. 1.-3.-1976 fra sin far, nuværende ejer er 4. generation på gården.

Ejendomsskyld 1.500.000. Areal 24,5 ha., heraf 2 ha. eng. Der er forpagtet 3 ha.

Stuehuset er opført i 1939 og restaureret 1978/79. Avlsbygningerne

består af kostald fra 1928, svinestald fra 1978, lade fra 1912 og maskinhus fra 1950. Gårdens besætning er på 4 ammekøer og 4 slagtekalve af racen Charolais. Planteproduktionens salgsafgrøder er korn, raps og ærter. Der er 2 traktorer, halmfyr og anparter i vindmøllelaug. Maskinstation bruges til en del af markarbejdet.

OPLEVVEJ 1, KIELSTRUP MARK, 9500 HOBRO, tlf. 98-558051. IB OLESEN, husmand, født d. 9.-10.-1957, søn af Lilly og Knud Olesen, bor sammen med Bodil Baisgaard, sparekassefuldmægtig, født d. 11.-8.-1959, datter af Gudrun og Frederik Baisgaard. Parret har sønnen: Kristian, født d. 8.-2.-1990.

I.O. har været på Lundbæk Landbrugsskole 2 gange. han overtog 1. halvdel af gården i 1983 og resten i 1989 fra sin far Knud, som byggede ejendommen i 1946/47, det var dengang statshusmandsbrug. Ejendomsskyld 1.200.000. Areal 19,5 ha.

Stuehuset er opført i 1947 og tilbygget 1982. Avlsbygningerne består af svinestald fra 1947, som er ombygget 1988, svinestalde fra 1968 og 1970, maskinhus fra 1978, der er 2 gylletanke. Gården drives med en svineproduktion på 40 årssøer, der produceres ca. 800 slagtesvin årligt. Planteproduktionens salgsafgrøde er raps. Der er 2 traktorer, 1 mejetærsker, lagersilo, varm lufts tørreri og der bruges staldvarme til opvarmning af stuehuset. Gården drives uden fremmed arbejdskraft.



OPLEVVEJ 2, STUBBERUP, 9500 HOBRO, tlf. 98-558341.

JENS KOKHOLM LARSEN, husmand, født d. 2.-9.-1920, søn af Marie og Cenius Larsen, gift i februar 1942 med Dagny Pedersen, medhjælpende hustru, født d. 14.-11.-1919, datter af Karoline og Jens Pedersen.

J.K.L. overtog gården i november 1942 fra Frede Laursen. Ejendomsskyld 380.000. Areal 11 ha., heraf tilkøbt 2,5 ha.

Stuehuset er opført i 1936 og løbende restaureret. Avlsbygningerne består af ko- og svinestald samt lade, alle fra 1936 og maskinhus fra 1960. Gårdens besætning er på 4 ungdyr af blandet race og 1 årssø, der produceres 25 slagtesvin årligt. Planteproduktionens salgsafgrøde er korn. Der er 1 traktor og træfyr. Maskinstation bruges til en del af markarbejdet.



OPLEVVEJ 4, STUBBERUP, 9500 HOBRO, tlf. 98-558073.

KARL ERIK ANDERSEN, tømrermester, født d. 6.-10.-1948, søn af Kirstine og Carlo Andersen, gift d. 12.-12.-1970 med Inge Rask, sygehjælper, født d. 24.-4.-1949, datter af Marianne og Charles Rask. Parret har børnene: Verna, født d. 7.-9.-1972 og Vivi, født d. 8.-1.-1976.

K.E.A. driver tømrerforretning fra ejendommen. Han overtog

gården i maj 1983 fra sin svigerfar, der byggede ejendommen som statshusmandsbrug i 1936. Ejendomsskyld 640.000. Areal 9,5 ha. Jorden er udlejet.

Stuehuset er opført i 1936 og restaureret og ombygget 1972. Avlsbygningerne består af ko- og svinestald fra 1936, som er ombygget til værksted i 1973, lade fra 1936. Der er byggelift og træfyr. Der er 1 svend og 1 lærling ansat i tømrerfirmaet.

OPLEVVEJ 5, "OPLEVGAARD", OPLEV, 9500 HOBRO, tlf. 98-558027.

KIRSTINE SKALBORG HANSEN, gårdejer, født d. 4.-8.-1920, søn af Johanne og Aksel Stensgaard, gift d. 12.-4.-1944 med Kristen Skalborg Hansen, født d. 17.-5.-1918, søn af Marie og Kristen Hansen. Parret har børnene: Kr. Uffe, født d. 1.-10.-1945 og Inge Dorete, født d. 29.-3.-1948, død 1990.

K.S.H. døde i 1990. Han havde været på Næsgård Agerbrugsskole og har været medlem af Byrådet, bl.a. som borgmester. Han overtog gården d. 10.-3.-1944 fra Marinus Pedersen. Areal 33 ha.

Stuehuset er af ældre dato og løbende restaureret. Avlsbygningerne består af ældre kostald, som blev tilbygget i 1958, ældre svinestald, som er tilbygget i 1953, lade som er restaureret 1951, maskinhus fra 1970, der er gylletank og udendørs køresilo. Gården drives med en kvægproduktion på 34 årskøer, 50 ungdyr og 18 slagtekalve af racen SDM, desuden er der en slagtesvineproduktion på 450 stk. årligt. Der er 3 traktorer, lagersilo og varm lufts tørreri. Der er 1 fast medhjælp på gården, Poul Erik Andersen, som har været ansat gennem 20 år.



OPLEVVEJ 6, STUBBERUP, 9500 HOBRO, tlf. 98-558164.

JENS GRAVESEN, gårdejer, født d. 4.-3.-1907, søn af Inga Jensine og Anton Gravesen, gift d. 29.-11.-1936 med Maja Pedersen, født d. 1.-4.-1911, datter af Annette og Karl Pedersen. Parret har sønnen: Karl Erik, født d. 16.-5.-1937.

M.P. døde i 1982.

J.G. har været i bestyrelsen for Oue Husmandsforening. Han

overtog gården i 1936. Ejendomsskyld 750.000. Areal 12 ha., heraf tilkøbt 4 ha. Der er forpagtet 18 ha.

Stuehuset er opført i 1936 og løbende restaureret. Avlsbygningerne består af kostald

fra 1964, lade fra 1936, som er tilbygget i 1950, foderhus og maskinhus, begge fra 1970. Gården drives udelukkende med en planteproduktion bestående af korn og raps. Der er 2 traktorer, 1 mejetærsker, plansilo og varm lufts tørreri. J.G. ejer og driver også ejendommen Stubberupvej 8, den blev købt i 1972 fra Adolf Pedersen.

OUEVEJ 2, REDSØ, 9500 HOBRO, tlf. 98-525405.

ERIK GRØNLUND, gårdejer, født d. 24.-3.-1958, søn af Lisbeth og Svend Grønlund, gift d. 12.-9.-1987 med Bente Kuhr Bjerrum, sygeplejerske, født d. 10.-7.-1962, datter af Ingeborg og Niels Bjerrum. Parret har datteren: Astrid, født d. 21.-2.-1989.

E.G. har været på Bygholm Landbrugsskole og er uddannet inseminør på Gråsten Landbrugsskole. Han overtog gården d. 1.-1.-1989 fra sin far.

Areal 57,5 ha., heraf tilkøbt 24 ha. Der er forpagtet 11 ha.

Stuehuset er opført i 1931 og restaureret og tilbygget i 1972. Avlsbygningerne består af kostald fra 1931, som er restaureret 1974, hvor der også blev bygget ny ungdyrstald, svinestald fra 1965 er ombygget til ko- og kalvestald i 1981, lade fra 1931 er ombygget i 1978 og maskinhus fra 1974, der er gylletank og udendørs køresilo. Gården drives med en kvægproduktion på 65 årskøer og 75 ungdyr af racen Jersey. Planteproduktionens salgsafgrøder er ærter, raps og hvede. Der er 3 traktorer, roetankmaskine, lagersilo, varm lufts tørreri og der anvendes staldvarme til opvarmning af stuehus. Maskinstation bruges til en del af markarbejdet, desuden er der 1 skoledreng til hjælp.



OUEVEJ 4, REDSØ, 9500 HOBRO, tlf. 98-558197.

HANS MADSEN, gårdejer, født d. 21.-1.-1928, søn af Marie og Martin Madsen.

H.M. overtog gården d. 1.-4.-1963 fra Enevold Enevoldsen.

Ejenomsskyld 1.350.000. Areal 17,5 ha.

Stuehuset er opført i 1985. Avlsbygningerne består af kostald fra 1955, som er ombygget til svinestald i 1978, hvor der også blev

bygget ny svinestald, og hvor laden er ændret til svinestald, maskinhus fra 1991, der er 2 gylletanke. Gården drives med en svineproduktion på 60 årssøer, der produceres ca. 1.000 slagtesvin årligt. Planteproduktionens salgsafgrøde er raps. der er 2 traktorer, plansilo og varm- og kold lufts tørreri. Maskinstation bruges til en del af markarbejdet.

OUEVEJ 5, "HAMPAGERGAARD", REDSØ, 9500 HOBRO, tlf. 98-558057.

OSVALD GADE, gårdejer, født d. 30.-4.-1936, søn af Dusine og Jakob Gade, gift d. 29.-10.-1960 med Birtha Ulbjerg Jensen, medhjælpende hustru, født d. 13.-7.-1942, datter af Margrethe og Jens Chr. Jensen. Parret har tvillingerne: Jan og Marrit, født d. 12.-9.-1962.

O.G. overtog gården d. 1.-8.-

1963 fra sin far, nuværende ejer er 4. generation på gården.

Ejendomsskyld 1.370.000. Areal 36 ha., heraf 4 ha. skov. Der er lejet 9,5 ha.

Stuehuset er opført i 1863 og restaureret i 1977. Avlsbygningerne består af kostald fra 1914 som er ombygget i 1968, svinestald fra 1914 er ændret til ungdyrstald i 1968, lade fra 1902 og maskinhus fra 1976, der er gylletank. Gården drives med en kvægproduktion på 32 årskøer, 35 ungdyr og 15 slagtekalve af racen Jersey. Planteproduktio-



nens salgsafgrøde er korn og raps. Der er 3 traktorer, lagersilo og varm lufts tørreri. Der er 1 skoledreng til hjælp og maskinstation bruges til en del af markarbejdet.



OUEVEJ 9, "VESTERVANG, REDSØ, 9500 HOBRO, tlf. 98-558055. BENT BECH MADSEN, gårdejer, født d. 6.-4.-1967, søn af Lillian Krestine Bech og Søren Andersen Madsen, bor sammen med Bodil Balle, elev, født d. 22.-2.-1971, datter af Elna og Egild Balle. B.B.M. er slagteriarbejder. Han har taget EFG i jordbrug og har været på Lundbæk Landbrugsskole. Han overtog gården d. 1.-5.-1991 fra Jytte og Peter Brigendahl.

Areal 32,5 ha.

Stuehuset er opført i 1908 og senere restaureret. Avlsbygningerne består af 2 svinestalde fra 1964 og 1 fra 1977, lade fra 1964, maskinhus fra 1991 og der er gylletank. Gården drives med en svineproduktion på 70 årssøer, der produceres ca. 2.000 slagtesvin årligt. Planteproduktionens salgsafgrøde er raps. Der er 2 traktorer, plansilo og varm lufts tørreri. Maskinstation bruges til en del af markarbejdet. Gården drives sammen med Smorupvej 50, Nørager kommune.

OUEVEJ 11, "REDSØGAARD", REDSØ, 9500 HOBRO, tlf. 98-558119.

PETER MØLGAARD, gårdejer, født d. 29.-1.-1965, søn af Anne Margrethe og Svend Mølgaard, gift d. 21.-10.-1989 med Helle Jensen, sygeplejerske, født d. 22.-7.-1966, datter af Bodil og Villy Jensen. Parret har datteren: Stine, født d. 5.-3.-1991. P.M. har været på Lundbæk og Byholm landbrugsskoler. Han overtog gården d. 1.-8.-1990 fra Kristian Pedersen.



Ejendomsskyld 1.710.000. Areal 56,5 ha., heraf 6,5 ha. bakker og mose.

Stuehuset er opført i 1902 og restaureret 1977. Avlsbygningerne består af svinestalde fra 1936, 1954 og 1959, alle er renoveret i 1990, lade fra 1880, maskinhus fra 1955 og 1977, der er gylletank. Gården drives med en svineproduktion på 200 årssøer, der sælges ca. 4.000 smågrise årligt. Planteproduktionens salgsafgrøder er ærter og raps. Der er 2 traktorer, 1 mejetærsker, lagersilo og varm lufts tørreri. Maskinstation bruges til en del af markarbejdet.



OUEVEJ 13, "LANGHØJGAARD", REDSØ, 9500 HOBRO, tlf. 98-558118.

OVE MADSEN, gårdejer, født d. 29.-9.-1935, søn af Mareie og Martin Madsen, gift f. 29.-7.-1961 med Lis Andersen, medhjælpende hustru, født d. 17.-8.-1937, datter af Anna og Jakob Andersen. Parret har børnene: Kirsten, født d. 25.-7.-1962 og Bente, født d. 5.-6.-1965.

L.A. er medlem af Menighedsrådet.

O.M. har været på Vejlbj Landbrugsskole. Han er i regnskabsudvalget for Hobro Landboforening. Han overtog gården i august 1961 fra sine forældre, nuværende ejer er 4. generation på gården.

Ejendomsskyld 1.990.000. Areal 30 ha., heraf 0,5 ha. med juletræer.

Stuehuset er opført i 1907 og senest restaureret i 1977. Avlsbygningerne består af kostald fra 1910, som er ombygget til svinestald i 1978, der er 1 svinestald, som er ombygget i 1966, nyere svinestalde fra 1974 og 1978, ældre lade og maskinhus fra 1982, der er gylletank. Gården drives med en svineproduktion på 85 årssøer, der produceres ca. 1.800 slagtesvin årligt. Planteproduktionens salgsafgrøde er raps. Der er 2 traktorer, 1 mejetærsker, laggersilo, gastæt silo og kold lufts tørreri, der er 1 skole-dreng til hjælp.



OUEVEJ 14, "GRØNDALSGAARD", "GRØNDAL, 9500 HOBRO, tlf. 98-558026.

JØRGEN KJELDTSEN, gårdejer, født d. 20.-12.-1949, søn af Elisabeth og Villiam Kjeldsen, gift d. 29.-12.-1987 med Charlotte Lütkemeyer, sygeplejerske, født d. 17.-11.-1963, datter af Ebba og Jørgen Lütkemeyer. Parret har børnene: Jesper, født d. 22.-9.-1988 og Karoline, født d. 21.-11.-1990.

J.K. har været på Vejlbj Landbrugsskole. Han har været i bestyrelsen for Jerseyforeningen og kredsrepræsentant i MD Food. Han overtog gården d. 1.-5.-1975 fra sin far, nuværende ejer er 4. generation på gården, som kom i familiens eje i 1871.

Ejendomsskyld 3.850.000. Areal 133,3 ha., heraf tilkøbt 72 ha., der er 5,5 ha. skov, 1,5 ha. eng og 7 ha. bakker til afgræsning. Der er forpagtet 4,5 ha. eng. Stuehuset er opført i 1951 og restaureret flere gange, senest 1988/89. Avlsbygningerne består af kostald fra 1979, som er tilbygget i 1983, ungdyrstald fra 1986, lade fra 1900, maskinhus fra 1977 og foderhus fra 1987, der er gylletank og indendørs køresilo. Gården drives med en kvægproduktion på 120 årskøer, 140 ungdyr og 60 slagtekalve af racen Jersey, deuden er der 8 ammekøer af racen Blonde d'Aquitaine, det er en avlsbesætning. Planteproduktionens salgsafgrøder er frøgræs, raps, ærter, hvede, rug, juletræer og pyntegrønt. Der er 3 traktorer, 1 gummiged, 1 bobcat, 1 roetankmaskine, 1 gyllevogn med slange udlægning, 2 x 8 malkestalde med aftager, automatisk kraftfodringsanlæg, plansilo, varm og kold lufts tørreri og der anvendes staldvarme til opvarmning af stuehuset. Der er 1 fodermester på gården og der er medhjælp om sommeren.

OUEVEJ 17, GRØNDAL, 9500 HOBRO, tlf. 98-558413.

KURT SØRENSEN, gårdejer, født d. 2.-8.-1956, søn af Hilda og Marius Sørensen, gift d. 20.-6.-1981 med Anita Haugaard Christophersen, assistent, født d. 14.-12.-1959, datter af Rita og Børge Haugaard Christophersen. Parret har børnene: Henning, født d. 20.-6.-1980 og Mette, født d. 16.-4.-1983.

K.S. overtog gården d. 1.-5.-

1979 fra sin far Marius Sørensen, nuværende ejer er 3. generation på gården.

Ejendomsskyld 700.000. Areal 17,2 ha., heraf 1 ha. skov med juletræer.

Stuehuset er opført i 1870 og restaureret 1979/80. Avlsbygningerne består af kostald fra 1870 som er tilbygget flere gange og ombygget til svinestald i 1975, svinestald fra

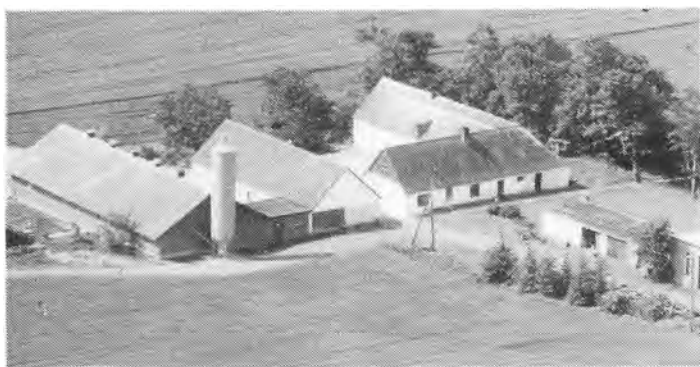

1979/80, lade fra 1914 og maskinhus fra 1990. Gården drives med en svineproduktion på ca. 2.000 stk. årligt. Planteproduktionens salgsafgrøder er korn, raps, ærter og hør. Der er 1 traktor og gæstætsilo. Maskinstation bruges til en del af markarbejdet.

OUEVEJ 18, "SKOVSMINDE", HOUTVED, 9500 HOBRO, tlf. 98-658219.

CARSTEN GODTFRED NØRGAARD, gårdejer, født d. 9.-12.-1962, søn af Elly og Holger Nørgaard, gift d. 25.-5.-1985 med Lis Rosengren Andersen, sygehjælper, født d. 30.-4.-1962, datter af Ellen Margrethe og Børge Rosengren Andersen. Parret har børnene: Hans Alexander, født d. 30.-8.-1984 og Lusie, født d. 1.-11.-1985.

C.G.N. er maskinfører. Han har været på Try Landbrugsskole. Han overtog gården d. 15.-4.-1989 fra Frank Skov.

Ejendomsskyld 1.020.000. Areal 9,8 ha., heraf 0,5 ha. plantage. Der er lejet 1 ha. Stuehuset er opført i 1935 og restaureret 1989. Avlsbygningerne består af svinestalde fra 1928 og 1980, lade fra 1928, der er gylletank. Gården drives med en slagtesvineproduktion på 400 stk. årligt. Desuden er der 3 ammekøer, 1 ungdyr og 3 slagtekalve af blandet race. Der er 2 traktorer, lagersilo, kold lufts tørreri, halmfyr og vindmølleanpart. Maskinstation bruges til en del af markarbejdet.

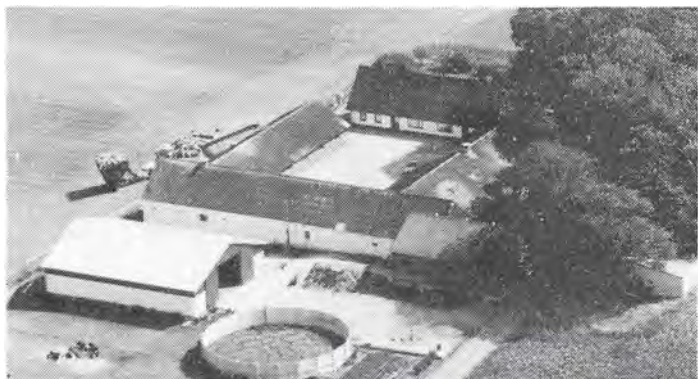

OUEVEJ 22, "SØLDALSGAARD", HOUTVED, 9500 HOBRO, tlf. 98- 558121.

JENS SKOV, gårdejer, født d. 7.-5.-1942, søn af Lis og Anders Skov, gift d. 12.-7.-1980 med Anni Thorhauge, medhjælpende hustru, født d. 31.-10.-1956, datter af Krista og Christian Thorhauge. Parret har børnene: Flemming, født d. 29.-1.-1975, Susanne, født d. 19.-12.-1976 og Anders, født d. 28.-12.-1980.

J.S. har været på Kalø Landbrugsskole. Han er i repræsentantskabet for MD Food. Han overtog gården d. 1.-5.-1971 fra sin far, nuværende ejer er 4. generation på gården. Ejendomsskyld 1.500.000. Areal 48 ha., heraf tilkøbt 9 ha.

Stuehuset er opført i 1857 og restaureret 1989. Avlsbygningerne består af kostald fra 1960, ungdyrstald fra 1976, foderhus fra 1974, maskinhus fra 1987, der er gylletank og udendørs køresilo. Gården drives med en kvægproduktion på 35 årskøer, 50 ungdyr og 20 slagtekalve af racen SDM. Planteproduktionens salgsafgrøde er korn. Der er 3 traktorer, 1 mejetærsker, lagersilo og varm lufts tørreri. Maskinstation bruges til en del af markarbejdet.

OUEVEJ 29, "DAMSGAARD", OUE MARK, 9500 HOBRO, tlf. 98- 558283.

VILLY IBSEN, gårdejer, født d. 4.-11.-1921, søn af Marie og Johan Ibsen, gift d. 26.-2.-1960 med Anne Margrethe Jørgensen, født d. 23.-9.-1928, datter af Tora og Jørgen Jørgensen. Parret har børnene: Anette, født d. 15.- 11.-1961 og Lene, født d. 15.-7.- 1962.

V.I. har været på Borris Landbrugsskole. Han overtog gården i april 1955 fra Marius Møller Pedersen.

Ejendomsskyld 1.350.000. Areal 29 ha., heraf tilkøbt 25 ha.

Stuehuset er opført i 1890, restaureret og tilbygget i 1962, avlsbygningerne består af ko- og svinestald, som er ombygget i 1965, ko- og svinestald fra 1967, maskinhus og



lade fra 1983 og foderhus fra 1981. Gården drives udelukkende med en planteproduktion bestående af korn, raps og ærter. Der er 2 traktorer, plansilo og kold lufts tørreri. Maskinstation bruges til en del af markarbejdet.



OUEVEJ 37, "ØSTERGAARD", LL. OUE, 9500 HOBRO, tlf. 98-558264.

ARNE GRØN, gårdejer, født d. 29.-11.-1928, søn af Hansine og Jens Grøn, gift d. 10.-12.-1960 med Eva Bente Jensen, hjemmehjælper, født d. 4.-11.-1938, datter af Margrethe og Peder Jensen. Parret har børnene: Bjarne, født d. 20.-5.-1962, Bodil, født d. 16.-5.-1966 og Gitte, født d.

11.-11.-1967. A.G. overtog gården d. 1.-11.-1960 fra Jens Steffensen. Ejendomsskyld 750.000. Areal 7,3 ha.

Stuehuset er opført i 1922, til- og ombygget i 1985. Avlsbygningerne består af ko- og svinestalde fra 1922 og 1969, lade fra 1922, foderhus fra 1978 og maskinhus fra 1984. Gården drives med en kvægproduktion på 7 årskøer, 3 ungdyr og 4 slagtekalve af blandet race, desuden er der 6 årssøer og der sælges 100 slagtesvin årligt. Der er 2 traktorer. Maskinstation bruges til en del af markarbejdet.

PRÆSTEGÅRDSVEJ 2, OUE, 9500 HOBRO, tlf. 98-558031. VILLY SØRENSEN, gårdejer, født d. 29.-7.-1926, søn af Edith og Otto Sørensen, gift d. 26.-9.-1953 med Anny Kjærsgaard Rosenberg, medhjælpende hustru, født d. 2.-11.-1934, datter af Karen og Ejner Rosenberg. V.S. overtog gården d. 11.-6.-1953 fra Jens Chr. Jensen. Ejendomsskyld 610.000. Areal 6,5 ha



Stuehuset er opført i 1922, restaureret og ombygget i 1985. Avlsbygningerne består af ko- og svinestald samt lade, begge fra 1922 og maskinhus fra 1982. Gårdens besætning er på 2 ungdyr og 6 slagtekalve af blandet race. Planteproduktionens salgsafgrøder er korn og raps. Der er 2 traktorer. Maskinstation bruges til en del af markarbejdet. V.S. ejer og driver også Nr. Redsøvej 10.

PRÆSTEGÅRDSVEJ 3, "OUE NYGAARD", OUE, 9500 HOBRO, tlf. 98-558245. BIRGER HANSEN KJELDSEN, gårdejer, født d. 10.-5.-1962, søn af Aase og Karl Kjeldsen, bor sammen med Lisbeth Munkholm, afdelingsleder, født d. 24.-11.-1967, datter af Pouline og Tage Munkholm. B.H.K. har været på Try og Asmildkloster Landbrugsskoler. Han overtog gården d. 1.-3.-1991 fra sin far. Ejendomsskyld 2.250.000. Areal 27 ha.

Stuehuset er opført i 1967, restaureret og tilbygget i 1978. Avlsbygningerne består af ko- og svinestald samt lade fra 1961, garage fra 1955, maskinhus fra 1977 og foderhus fra 1979. Gården drives med en kvægproduktion på 30 årskøer, 45 ungdyr og 15 slagtekalve af racen SDM, desuden er der 2 årssøer og der produceres ca. 40 slagtesvin. Der er 2 traktorer og lagersilo. Maskinstation bruges til en del af markarbejdet.

PRÆSTEGÅRDSVEJ 6, "STUBBERUPGAARD", OUE, 9500 HOBRO, tlf. 98-558151. EGON JENSEN, gårdejer, søn af Dagmar og Holger Jensen, gift med Jette Bjørnsgaard Slipsager, medhjælpende hustru, datter af Tove og Børge Slipsager. Parret har



børnene: Claus, Lene og Mikkel. Egon Jensen overtog gården januar 1970 fra sin far, nuværende ejer er 5. generation på gården. Ejendomsskyld 2.180.000. Areal 71 ha., heraf tilkøbt 40 ha., der er 1 ha. eng. Der er lejet 10 ha. Stuehuset er opført i 1925 og løbende restaureret. Avlsbygningerne består af kostald fra 1973, foderhus fra samme år, lade fra 1979, maskinhuse fra 1976 og 1989, der er 2 gylletanke og

udendørs køresilo. Gården drives med en kvægproduktion på 52 årskøer, 80 ungdyr og 25 slagtekalve af racen SDM, desuden produceres der ca. 40 slagtesvin årligt og der er 4 heste af racen Dansk Varmblod. Planteproduktionens salgsafgrøder er ærter, hvede og kartofler. Der er 3 traktorer, 1 mejetærsker, roetankmaskine, plansilo, varm lufts tørreri og halmfyr. Der er 1 skoledreng til hjælp. Maskinstation bruges til en del af markarbejdet.

REDSØVEJ 1, "HØJGAARD", ØSTER DOENSE, 9500 HOBRO, tlf. 98-554521.

JENS OLE ANDERSEN, gårdejer, født d. 12.-12.-1964, søn af Inger Marie og Ingvar Andersen, gift d. 1.-12.-1990 med Lisbeth Bossow, specialarbejder, født d. 13.-12.-1968, datter af Marie og Niels Bossow Jensen.

J.O.A. har været på Kalø og Byholm Landbrugsskoler. Han overtog gården d. 28.-3.-1990 fra Niels Overgaard. Ejendomsskyld 3.200.000. Areal 26,5 ha.

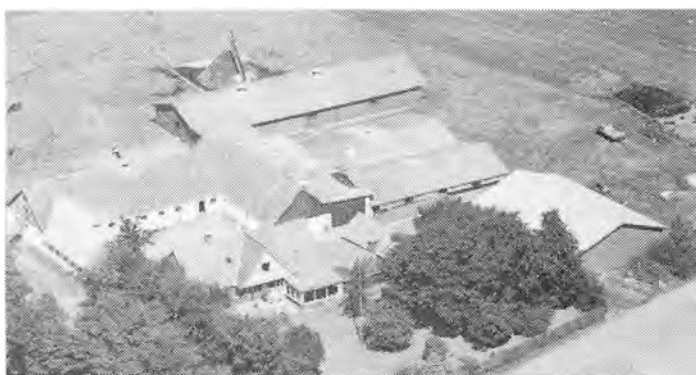

Stuehuset er opført i 1897, restaureret og tilbygget ca. 1976, derefter løbende vedligeholdt. Avlsbygningerne består af kostald fra 1827 og tilbygget flere gange, senest i 1973, svinestalde fra 1973 og 1977 er begge ombygget 1990, lader fra 1827 og 1962 og maskinhus fra 1986, der er gylletank. Gården drives med en svineproduktion på 140 årssøer, der sælges smågrise, desuden er der 10 årskøer og 15 ungdyr af racen SDM. Der er 1 traktor, lagersilo, varm og kold lufts tørreri, og der anvendes staldvarme til opvarmning af stuehuset. Maskinstation bruges til en del af markarbejdet.



REDSØVEJ 3, "HØJVANG", ØSTER DOENSE, 9500 HOBRO, tlf. 98-554040.

KRISTIAN ANDERSEN, gårdjer, født d. 13.-11.-1924, søn af Jane og Ingvar Andersen, gift d. 13.-12.-1952 med Sigrid Andersen, medhjælpende hustru, født d. 16.-7.-1929, datter af Marie og Johannes Andersen. Parret har sønnen: John, født d. 5.-11.-1959. K.A. overtog gården d. 1.-12.-1952 fra Valdemar Rasmussen.

Gården blev bygget som statshusmandsbrug i 1937. Ejendomsskyld 1.200.000. Areal 14 ha., heraf tilkøbt 4 ha.

Stuehuset er opført i 1937, restaureret og tilbygget i 1970. Avlsbygningerne består af ko- og svinestald samt lade, alle fra 1937, kyllingehus fra 1965 og maskinhus fra 1977.

Gården drives med en kvægproduktion på 30 ungdyr og 3 slagtekalve af racen SDM, desuden er der 4 årssøer og der produceres ca. 80 slagtesvin årligt. Planteproduktionens salgsafgrøde er raps. Der er 2 traktorer, plansilo, varm og kold lufts tørreri. Maskinstation bruges til en del af markarbejdet.



REDSØVEJ 4, ØSTER DOENSE, 9500 HOBRO, tlf. 98-554270. NIELS BACH ANDERSEN, gård-ejer, født d. 30.-10.-1928, søn af Anine og Karl Marinus Andersen, gift d. 16.-11.-1952 med Hilda Marie Andreasen, medhjælpende hustru, født d. 3.-9.-1929, datter af Dagny og Jens Andreasen. Parret har børnene: Jens Karl, født d. 15.-5.-1954, Hans Jørgen, født d. 14.-10.-1955, Bent Ole, født d. 3.-2.-1960, Ingrid Irene, født d.

27.-6.-1963, Svend Holger, født d. 20.-3.-1968 og Kjeld, født d. 17.-5.-1972.

N.B.A. har været i bestyrelsen for Vebbestrup Husmandsforening. Han overtog gården d. 18.-10.-1952 fra Kristian Nielsen.

Ejendomsskyld 1.200.000. Areal 9 ha.

Stuehuset er opført i 1967 og løbende restaureret. Avlsbygningerne består af kostald fra 1961, som er tilbygget i 1974, samme år blev der bygget svinestald, maskinhus fra 1977. Gården drives som alsidigt landbrug med en kvægproduktion på 12 årskøer, 12 ungyr og 6 slagtekalve af racen SDM. Desuden er der en svineproduktion på 12 årssøer, der produceres ca. 240 slagtesvin årligt. Der er 2 traktorer.

REDSØVEJ 5, "REDSØ HEDEGAARD", REDSØ, 9500 HOBRO, tlf. 98-525912.

JØRGEN NØRGAARD, gårdejer, født d. 26.-8.-1964, søn af Ellen og Hans Nørgaard, gift d. 20.-6.-1987 med jette Birgitte Nielsen, medhjælpende hustru, født d. 18.-6.-1965, datter af Erna og Herluf Nielsen. Parret har børnene: Chris, født d. 29.-11.-1986 og tvillingerne Louise og Mark, født d. 17.-11.-1989.



J.N. har været på Lundbæk Landbrugsskole. Han overtog gården d. 20.-9.-1989 fra sin far. Ejendomsskyld 2.200.000. Areal 37 ha., heraf 3,5 ha. plantage og 1,5 ha. mose. Stuehuset er opført i 1931 og restaureret 1969. Avlsbygningerne består af kostald fra 1931, som er tilbygget i 1964, kyllingehuse fra 1974, 1978 og 1991, korntørreri fra 1970, lader fra 1931 og 1972, maskinhus fra 1972, halmhus fra 1982 er tilbygget i 1991. Gården drives med en slagtekyllinge produktion på 390.000. årligt, det nye kyllingehus vil forøge produktionen med 286.000 stk. pr. år. Planteproduktionens salgsafgrøder er byg og raps. Der er 4 traktorer, 1 mejetærsker, 1 gummiged, 1 grubber, plansilo, varm lufts tørreri og halmfyr. Gården drives uden fremmed arbejdskraft.

REDSØVEJ 9, "HJORTMOSEGAARD", REDSØ, 9500 HOBRO, tlf. 98-524553. JENS BAK KRISTENSEN, gårdejer, født d. 5.-10.-1952, søn af Anine Marie og Henry Kristensen, gift d. 17.-11.-1979 med Birthe Kristensen, specialarbejder, født d. 27.-8.-1956, datter af Bodil og Karl Anton Kristensen.

J.B.K. arbejder på Dano-Gibs. Han har været på Lægaard Landbrugsskole. Han overtog gården d. 1.-1.-1979 fra sin far, nuværende ejer er 4. generation på gården, som kom i slægtens eje ca. 1876.

Ejendomsskyld 700.000. Areal 19,2 ha., heraf 2 ha. mose.



"Hjortmosegaard"s stuehus er opført i 1925 og restaureret i 1984/85. Avlsbygningerne består af kostald fra 1953 og ombygget til svinestald i 1979, lade fra 1964 og maskinhus fra 1984. Gården drives udelukkende med planteproduktion bestående af korn, raps og ærter. Der er 2 traktorer, plansilo, varm lufts tørreri og halmfyr. Maskinstation bruges til en del af markarbejdet.

RINDDALSVEJ 1, OUE MARK, 9500 HOBRO, tlf. 98-558338.

KAJ ANDERSEN, landmand, født d. 19.-3.-1940, søn af Anna Luice og Niels Andersen, gift d. 3.-8.-1968 med Poula Jensen, medhjælpende hustru, født d. 13.-10.-1944, datter af Olga og Jakob Jensen. Parret har børnene: Per, født d. 8.-1.-1969, Janni, født d. 18.-3.-1975 og Helle, født d. 22.-4.-1985.

K.A. har været på Bygholm Landbrugsskole. Han overtog gården d. 5.-1.-1973 fra Thorvald Andersen, gården blev bygget som statshusmandsbrug.

Ejendomsskyld 380.000. Areal 8,8 ha.

Stuehuset er opført i 1928 og løbende restaureret. Avlsbygningerne består af ko- og svinestald og lade, begge fra 1928, maskinhus fra 1928 og 1990. Gården drives med en kvægproduktion på 9 årskøer, 10 ungdyr og 5 slagtekalve af racen SDM. Der er 2 traktorer, lagersilo og kold lufts tørreri. Maskinstation bruges til en del af markarbejdet.

ROLD BAVNEHØJVEJ 1, TORUPHEDE, 9510 ARDEN, tlf. 98-561943.

ERIK STAUN JENSEN, postbud, født d. 18.-7.-1954, søn af Marie og Hermann Jensen, gift d. 5.-5.-1984 med Randi Borup Jensen, pædagog-medhjælper, født d. 12.-12.-1956, datter af Tove og Knud Borup Jensen. Parret har børnene: Majbrit, født d. 17.-5.-1978 og Peter, født d. 30.-1.-1980. E.S.J. overtog gården d. 1.-12.-1985 fra Jens Jespersen.

Ejendomsskyld 570.000. Areal 11,5 ha., der er lejet 1,5 ha.

Stuehuset er opført ca. 1890 og løbende restaureret. Avlsbygningerne består af kostald fra 1946, lade fra 1954 og maskinhus fra 1940. Gårdens besætning er på 20 slagtekalve af blandet race, desuden er der 1 hest. Planteproduktionens salgsafgrøder er raps og korn. Der er 1 traktor, plansilo samt varm og kold lufts tørreri. Maskinstation bruges til en del af markarbejdet.



ROLD BAVNEHØJVEJ 5, "TORUPHEDEGAARD", TORUPHEDEGAARD, 9510 ARDEN, tlf. 98-561261.

PER PINSTRUP OG ELSE VESTERGAARD, gårdejere.

P.P. er født d. 9.-1.-1931, søn af Rigmor og Sven Pinstrup, gift d. 4.-8.-1962 med E.V., født d. 26.-7.-1941, datter af Anne og Svend Vestergaard. Parret har børnene: Sven Erik, født d. 1.-5.-1963,



Lars, født d. 12.-3.-1965, Jens Ole, født d. 5.-4.-1971 og Jesper, født d. 8.-7.-1984. P.P. har været på Lundbæk Landbrugsskole. Han overtog gården d. 15.-2.-1966 fra Mandrup Rasmussen. Ejendomsskyld 1.300.000. Areal 30 ha., heraf tilkøbt 9 ha. Stuehuset er opført ca. 1920 og løbende restaureret. Udbygningerne brændte i 1987 og blev delvis genopbygget 1988, der er lade fra 1974, maskinhuse fra 1978 og 1988. Gården drives udelukkende med en planteproduktion bestående af raps, ærter, maltbyg og brødhvede. Der er 2 traktorer, plansilo, varm lufts tørreri og halmfyr. Maskinstation bruges til høst.



ROLD BAVNEHØJVEJ 6, "STALD BAVNEHØJ", ROLD, 9510 ARDEN, tlf. 98-561518.

JOHN JENSEN, varmemesterassistent, født d. 18.-6.-1965, søn af Jytte og Ib Jensen, bor sammen med Helle Kristensen, pædagogmedhjælper, født d. 5.-1.-1964, datter af Lis og Børge Kristensen.

J.J. arbejder på Arden Fjernvarmewærk. Han overtog gården i

september 1986 fra Marie og Villy Henningsen. Ejendomsskyld 480.000. Areal 7,2 ha., heraf 1 ha. eng. Der er udlejet 5,5 ha.

Stuehuset er opført i 1907 og restaureret i 1987/88. Avlsbygningerne består af ko- og svinestald, som er ombygget til hestestald i 1987. Gårdens besætning er på 7 travheste, det er både brugs- og avlsheste, desuden er der 2 moderfår. Der er 1 traktor og brændefyr.

ROLDVEJ 1, "ABILDGAARD", ROLD, 9510 ARDEN.

ANDERS NIELSEN, gårdejer, omtales under Hobrovej 4.

A.N. overtog gården d. 1.-1.-1988 fra Harkon Hansen.

Ejendomsskyld 1.260.000. Areal 45,5 ha., heraf 3 ha. skov.

Stuehuset er opført i 1920 og løbende restaureret. Avlsbygningerne består af kostald fra 1920, svinestald og lade fra samme år, samt maskinhus fra 1980. Gården drives sammen med Hobrovej 4.

ROLDVEJ 6, "NY ABILDGAARD", ROLD, 9510 ARDEN, tlf. 98-561785.

NIELS BISGAARD, vognmand, født d. 12.-3.-1937, søn af Dagny og Henry Bisgaard, gift d. 13.-4.-1968 med Inge Lise Andersen, fuldmægtig, født d. 3.-4.-1944, datter af Mariane og Marius Andersen. Parret har børnene: Flemming, født d. 11.-12.-1965, Carsten, født d. 13.-12.-1970 og Mette, født d. 26.-1.-1984.

N.B. driver vognmandsforretning fra ejendommen. Han overtog gården i 1987 fra sin mor, nuværende ejer er 3. generation på gården.

Ejendomsskyld 760.000. Areal 13 ha. Jorden er udlejet.

Stuehuset er opført i 1912 og restaureret i 1987. Avlsbygningerne består af ko- og svinestald samt lade fra 1912 og maskinhus fra 1965. Der er 2 traktorer og træfyr.

ROLDVEJ 8, "LYKKEBO", ROLD, 9510 ARDEN, tlf. 98-561434.

LAURITS SØGAARD, husmand, født d. 20.-5.-1919, søn af Laura Villadsen, gift d. 15.-4.-1950 med Else Sørensen, medhjælpende hustru, født d. 24.-8.-1927, datter af Marie og Kresten Sørensen.

L.S. overtog gården d. 30.-9.-1954 fra Edvard Lykkebo Pedersen.



Ejendomsskyld 550.000. Areal 9,1 ha.

Stuehuset er opført i 1904 og løbende restaureret. Avlsbygningerne består af ko- og svinestald fra 1904, som er tilbygget i 1963 og ændret til svinestald i 1970, lade fra 1904 og maskinhus fra 1968. Planteproduktionens salgsafgrøde er korn. Der er 1 traktor, plansilo og kold lufts tørreri. Maskinstation bruges til en del af markarbejdet.



ROSTRUP BYVEJ 17, "FAARUPGAARDEN", ROSTRUP, 9510 ARDEN, tlf. 98-520374.

HANS NØRGAARD, gårdejer, født d. 1.-7.-1936, søn af Johanne og Arne Nørgaard, gift d. 20.-5.-1961 med Ellen Sørensen, medhjælpende hustru født d. 29.-12.-1941, datter af Erna og Jens Charles Sørensen. Parret har børnene: Helle, født d. 2.-3.-1962 og Jørgen, født d. 26.-8.-1964.

H.N. har været på Vinding Husmandsskole. Han overtog gården d. 1.-12.-

1983 fra Niels Jensen.

Ejendomsskyld 2.500.000. Areal 80 ha., heraf 13 ha. skov og græs.

Stuehuset er opført i 1919, restaureret og ombygget 1987. Avlsbygningerne består af kostald fra 1964, som er ændret til svinestald, svinestalde fra 1912, 1971, 1973, 1976 og 1978, laden er fra 1900 og maskinhus fra 1983 er ombygget til kornlade med tørreri. Gården drives udelukkende med planteproduktion bestående af hvede, byg, raps og ærter. Der er 3 traktorer, 1 mejetærsker, plansilo og varm lufts tørreri. Gården drives uden fremmed arbejdskraft.

ROSTRUP BYVEJ 44, "KRISTIANSHØJ", ROSTRUP, 9510 ARDEN, tlf. 98-566235.

ORLA KJÆR SKOV NIELSEN, gårdejer, født d. 26.-4.-1948, søn af Rosa og Verner Skov Nielsen, gift d. 2.-5.-1971 med Inger Marie Sørensen, medhjælpende hustru, født d. 24.-9.-1951, datter af Ely og Anton Sørensen. Parret har børnene: Anni, født d. 6.-12.-1973 og Jørgen, født d. 10.-3.-1977.

O.K.S.N. er entreprenør formand. Han overtog gården d. 25.-9.-1970 fra sin bedstefar Hans Ertmann Nielsen, gården har været i slægtens eje siden 1850, den blev udflyttet i 1910 til sin nuværende beliggenhed.

Ejendomsskyld 640.000. Areal 14 ha., heraf tilkøbt 1 ha. Der er forpagtet 9 ha.



Stuehuset er opført i 1910, restaureret og tilbygget i 1979. Avlsbygningerne består af ko- og svinestald fra 1910, lade fra 1920 er tilbygget i 1945 og maskinhus fra 1976. Gården drives udelukkende med en planteproduktion bestående af korn, ærter, raps, frøgræs og læggekartofler. Der er 3 traktorer, 1 mejetærsker, 1 rendegraver og halmfyr. Gården drives sammen med Stubberupvej 2.



ROSTRUPVEJ 1, "ØRNHØJ-GAARD", MANSTRUP, 9500 HOBRO, tlf. 98-566132.

JENS ERIK MADSEN, gårdejer, født d. 23.-1.-1959, søn af Ketty og Peter Madsen, gift d. 12.-8.-1989 med Inge Sørensen, husmor, født d. 31.-3.-1954, datter af Metha og Albert Sørensen. Parret har børnene: Sanne, født d. 18.-11.-1974, Per, født d. 31.-8.-1985 og Kim, født d. 8.-4.-1989.

J.E.M. arbejder på maskinfabrik som kleinsmed. Han overtog gården d. 1.-6.-1985 fra Jens Olsen. Ejendomsskyld 680.000. Areal 16 ha.

Stuehuset er opført i 1941 og restaureret i 1987. Avlsbygningerne består af ko- og svinestald fra 1932, som er ændret til svin i 1987, lade og maskinhus, begge fra 1932. Gården drives med en svineproduktion på 40 årssøer, alle smågrisene sælges. Planteproduktionens salgsafgrøde er raps. Der er 1 traktor, kornlager og varm lufts tørreri. Maskinstation bruges til en del af markarbejdet.

ROSTRUPVEJ 2, "BAKKEGAARD", STENSTRUP, 9500 HOBRO, tlf. 98-566318.

BENNY BAK, gårdejer, født d. 10.-10.-1957, søn af Asta og Erik Bak, gift d. 6.-7.-1985 med Birgitte Søe Jensen, advokatsekretær, født d. 11.-2.-1959, datter af Margrethe og Hardy Søe Jensen. Parret har børnene: Louise, født d. 2.-6.-1983 og Peter, født d. 4.-5.-1988.

B.B. er laborant ved Dansk Salt. Han overtog gården 1.-4.-1983 fra Verner Bertelsen. Ejendomsskyld 650.000. Areal 21,4 ha., heraf 1 ha. skov.

Stuehuset er opført i 1912 og restaureret i tiden 1983-1990. Avlsbygningerne består af ko- og svinestald og lade, begge fra 1904 og ældre maskinhus. Gården drives udelukkende med en planteproduktion bestående af raps, ærter, frøgræs og korn. Der er 2 traktorer, andel i mejetærsker, plansilo, varm lufts tørreri og halmfyr. Gården drives uden fremmed arbejdskraft.

ROSTRUPVEJ 3, "ØRNHØJ-GAARD", MONSTRUP, 9500 HOBRO, tlf. 98-566136.

BENT PEDERSEN, gårdjer, født d. 3.-1.-1942, søn af Marie og Karl Pedersen, gift d. 10.-8.-1968 med Edith Andersen, lærer, født d. 26.-3.-1946, datter af Lydia og Svend Aage Andersen. Parret har børnene: Steen, født d. 2.-11.-1970 og Renè, født d. 30.-10.-1974.



B.P. overtog gården d. 12.-2.-1978 fra Kristian Dalum Jensen.

Ejendomsskyld 1.500.000. Areal 34 ha., der er forpagtet 29 ha.

Stuehuset er opført ca. 1900 og løbende restaureret. Avlsbygningerne består af kostald fra 1967, som er ombygget i 1979, værksted og garage fra 1987, lade fra 1957 er ombygget til ungdyrstald i 1989, foderhuse fra 1987 og 1989, der er gylletank og indendørs køresilo. Gården drives med en kvægproduktion på 65 årskøer, 70 ungdyr og 35 slagtekalve af racen SDM. Der er 3 traktorer, 1 mejetærsker og der anvendes staldvarme til opvarmning af stuehuset. Der er 1 fast medhjælper. Maskinstation bruges til en del af markarbejdet. Gården drives sammen med "Møllebakkegaard", Monstrupvej 7.

ROSTRUPVEJ 4, STENSTRUP, 9500 HOBRO, tlf. 98-566238.

HANS JACOB HANSEN, gårdejer, født d. 8.-5.-1951, søn af Herdis og Thomas Hansen. H.J.H. har datteren Anja, født d. 24.-1.-1979.

H.J.H. kører tankbil. Han overtog gården d. 15.-1.-1984 fra Henning Blicher Jensen. Ejendomsskyld 560.000. Areal 10 ha.

Stuehuset er af ældre dato og restaureret flere gange, senest i 1978. Avlsbygningerne består af ældre kostald, som er ombygget flere gange, senest 1963, desuden er der en ældre lade og maskinhus, samt gylletank. Gården drives udelukkende med en plante-produktion bestående af korn, raps og ærter. Der er 2 traktorer, 1 mejetærsker, sprinklervandingsanlæg og desuden er der biavl på gården.



ROSTRUPVEJ 6, STENSTRUP, 9500 HOBRO, tlf. 98-566074. TAGE BALLE, gårdejer, født d. 18.-5.-1936, søn af Maren og Laurits Balle, gift d. 18.-11.-1961 med Linda Jensen, født d. 5.-1.-1941, datter af Esther og Ejner Jensen. Parret har børnene: Preben, født d. 16.-10.-1963 og Henrik, født d. 20.-2.-1967. T.B. er specialarbejder. Han har været på Malling Landbrugsskole.

Han overtog gården d. 1.6.-1965 fra sin far.

Ejendomsskyld 830.000. Areal 13,1 ha. Jorden er delvis udlejet.

Stuehuset er opført ca. 1918 og restaureret i 1978. Avlsbygningerne består af ældre kostald, svinestald fra 1974 og lade fra 1918. Planteproduktionens salgsafgrøder er korn og raps. Der er 1 traktor, lagersilo og varm lufts tørreri. Maskinstation bruges til en del af markarbejdet.

ROSTRUPVEJ 7, "ØSTERDAL", MONSTRUP, 9500 HOBRO, tlf. 98-566199.

KAJ BECH HANSEN, gårdejer, født d. 31.-3.-1952, søn af Ella og Kristian Hansen, gift d. 27.-3.-1975 med Eva Bach Kristensen, medhjælpende hustru, født d. 15.-6.-1954, datter af Anne Marie og Henry Kristensen. Parret har børnene: Bo, født d. 17.-1.-1975, Anja, født d. 5.-5.-1978 og Dina, født d. 7.-4.-1983.



K.B.H. har været på Vejlbj Landbrugsskole. Han er i kredsbestyrelsen for D.C. slagteriet og medlem af svineproduktionsudvalget i Hobro. Han overtog gården d. 17.-11.-1977 fra Harry Nielsen.

Ejendomsskyld 1.260.000. Areal 12 ha.

Stuehuset er opført i 1920 og restaureret i 1974. Avlsbygningerne består af svinestalde fra 1930, 1974 og 1978, lade fra 1930, maskinhus fra 1970 og garage og værksted fra 1967, der er gylletank. Gården drives med en svineproduktion på 90 årssøer, der produceres ca. 1.400 slagtesvin årligt og resten sælges som torvegrise. Planteproduktionens salgsafgrøder er raps og ærter. Der er 2 traktorer, 1 mejetærsker, plansilo, kold lufts tørreri og der anvendes staldvarme til opvarmning af stuehuset. Der er 1 deltidsmedhjælper. Maskinstation bruges til en del af markarbejdet. Gården drives sammen med Rostrupvej 9.

ROSTRUPVEJ 8, "BRÆNDMOSEGAARD", STENSTRUP, 9500 HOBRO, tlf. 98-566114. OSKAR ANDERSEN, gårdejer, født d. 18.-6.-1916, søn af Krestine Marie og Laust Andersen.

O.A. overtog gården i 1952 fra sin far, nuværende ejer er 3. generation på gården. Ejendomsskyld 950.000. Areal 33 ha., heraf 1,5 ha. fredet mark ved den gamle Tinghøj.

Stuehuset er opført ca. 1890 og løbende restaureret. Avlsbygningerne består af ko- og svinestald fra 1957, lade fra 1925 er tilbygget i 1930 og maskinhus fra 1890 er senere tilbygget. Gården drives udelukkende med en planteproduktion bestående af korn og raps. Der er 1 traktor, plansilo og kold lufts tørreri. Maskinstation bruges til en del af markarbejdet.

ROSTRUPVEJ 9, "NYGAARD", MONSTRUP, 9500 HOBRO.

KAJ BECH HANSEN, gårdejer, omtales under Rostrupvej 7.

K.B.H. overtog gården d. 17.-11.-1987 fra Anna Skals Andersen.

Ejendomsskyld 750.000. Areal 16 ha., heraf 1,5 ha. skov og 1 ha. eng.

Stuehuset er opført i 1920 og løbende restaureret, det er udlejet. Avlsbygningerne består af ko- og svinestald og lade, begge fra 1920. Gården drives sammen med Rostrupvej 7.

ROSTRUPVEJ 10, "HEDEBO", MOUSTRUP, 9500 HOBRO.

SVEND DALSGAARD BAK, gårdejer, omtales under Rostrupvej 25.

S.D.B. overtog gården oktober 1990 fra Georg Christensen.

Ejendomsskyld 700.000. Areal 10 ha.

Gården besætning er på 2 årssøer, og der produceres ca. 40 slagtesvin årligt. Gården drives sammen med Rostrupvej 25.



ROSTRUPVEJ 12, "TINGHØJGAARD", STENSTRUP, 9500 HOBRO, tlf. 98-566146.

ERIK SJELLAND ANDERSEN, gårdejer, født d. 8.-12.-1953, søn af Grethe og Viggo Andersen, gift d. 6.-5.-1978 med Mona Kragelund, sygehjælper, født d. 9.-2.-1955, datter af Gunhild og Henry Kragelund. Parret har børnene: Sanne Birgitte, født d. 28.-11.-1978, Iben, født d. 11.-11.-

1980 og Christian, født d. 16.-8.-1989.

E.S.A. arbejder som smed, han er uddannet traktormekaniker. Han overtog gården august 1975 fra sin far, nuværende ejer er 3. generation på gården, som blev bygget af bedstefaren. Ejendomsskyld 930.000. Areal 38,5 ha., heraf tilkøbt 12 ha.

Stuehuset er opført i 1970. Avlsbygningerne består af hestestald og vognport fra 1900, der nu anvendes som halmlade, korntørreri, lade fra 1900 og maskinhus fra 1986. Gården drives udelukkende med en planteproduktion bestående af korn, raps, ærter og frøgræs. Der er 2 traktorer, 1 mejetærsker, plansilo, varm lufts tørreri og halmfyr. Gården drives uden fremmed arbejdskraft.

ROSTRUPVEJ 14, MONSTRUP, 9500 HOBRO, tlf. 98-566138.

AGNES MONRAD, sygehjælper, født d. 22.-11.-1934, datter af Else og Emil Nymann.

A.M. har børnene: Hanne, født d. 12.-8.-1955, Keld, født d. 18.-3.-1957 og Michael, født d. 9.-9.-1967.

A.M. overtog gården januar 1972 fra sine forældre, nuværende ejer er 5. generation på gården. Ejendomsskyld 630.000. Areal

21,5 ha., heraf 8 ha. tilplantet med juletræer. 13 ha. agerjord er udlejet.

Stuehuset er opført i 1914 og restaureret 1979. Avlsbygningerne består af ældre ko- og svinestald og lade fra 1920. Planteproduktionens salgsafgrøde er juletræer.





ROSTRUPVEJ 15, "VAMMENS-MINDE", MONSTRUP, 9500 HOBRO, tlf. 98-566060.

SOLVEIG FRANDBSEN, gårdejer, født d. 29.-4.-1958, datter af Herma og Svend Andersen, gift d. 12.-5.-1983 med Birger Würtz Frandsen, inseminør, født d. 24.-3.-1949, søn af Bodil og Esbern Frandsen. Parret har børnene: Mette, født d. 10.-10.-1978, Robin, født d. 9.-7.-1979, Peter,

født d. 4.-5.-1984 og Stine, født d. 18.-6.-1990.

B.W.F. har været på Bygholm Landbrugsskole og på Landbohøjskolen, han er uddannet kvæginseminør. S.F. overtog gården d. 1.-4.-1983 fra sin far.

Ejendomsskyld 810.000. Areal 11,7 ha.

Stuehuset er opført i 1910 og tilbygget i 1990. Avlsbygningerne består af kostald fra 1960, lade fra 1985 og maskinhus fra 1965, der er gylletank og inden- og udendørs køresilo. Gården drives med en kvægproduktion på 18 årskøer og 23 ungdyr af racen SDM. Der er 2 traktorer, minidoser og der anvendes staldvarme til opvarmning af stuehuset. Maskinstation bruges til en del af markarbejdet.

ROSTRUPVEJ 17, "LANGMOSEGAARD", MONSTRUP, 9500 HOBRO, tlf. 98-566091.

INGRID OLESEN, gårdejer, født d. 27.-3.-1944, søn af Alma og Kresten Olesen.

I.O. overtog gården d. 1.-6.-1984 fra sin far, nuværende ejer er 4. generation på gården.

Ejendomsskyld 920.000. Areal 19,1 ha.

Stuehuset er opført i 1924, restaureret og tilbygget i 1968 og 1976. Avlsbygningerne består af ko- og svinestald fra 1959, som er ombygget til kostald i 1990, fyrrum og værksted fra 1948, laden er ombygget i 1959 og maskinhuset er tilbygget 1965, der er udendørs køresilo. Gården drives med en kvægproduktion på 19 årskøer, 30 ungdyr og 10 slagtekalve af racen SDM. Der er 4 traktorer, lagersilo, varm- og kold lufts tørreri samt træfyr. Maskinstation bruges til en del af markarbejdet.



ROSTRUPVEJ 18, REDSØ, 9500 HOBRO, tlf. 98-524961.

NIELS JØRN SØRENSEN, landmand, født d. 11.-1.-1950, søn af Dagny Marie og Jens Elmer Sørensen, gift d. 23.-6.-1973 med Anette Pedersen, syerske, født d. 24.-4.-1951, datter af Marie og Villy Pedersen. Parret har børnene: Ulrik, født d. 12.-9.-1972, Morten, født d. 19.-9.-1974 og Karsten, født d. 26.-4.-1978.

N.J.S. er tømrer. Han overtog gården d. 1.-1.-1980 fra sin far, nuværende ejer er 3. generation på gården. Ejendomsskyld 750.000. Areal 14 ha.

Stuehuset er opført i 1902 og løbende restaureret. Avlsbygningerne består af kostald fra 1902, som senere er tilbygget, svinestald fra 1979, desuden er der lade og maskinhus. Gården drives med en slagtesvineproduktion på 800 stk. årligt, desuden er der 11 moderfår af blandet race. Planteproduktionens salgsafgrøde er ærter. Der er 2 traktorer, 1 mejetærsker, lagersilo, varm lufts tørreri og halmfyr. Gården drives uden fremmed arbejdskraft.

ROSTRUPVEJ 20, REDSØ, 9500 HOBRO, tlf. 98-521445.

HANS SIMONSEN, metalsliber, født d. 31.-5.-1952, søn af Krestine og Johannes Simonsen, gift d. 13.-7.-1974 med Irene Buus Nielsen, fuldmægtig, født d. 19.-3.-1953,



datter af Henny Krista og Lars Buus Nielsen. Parret har børnene: Vibeke, født d. 7.-7.-1976, Karina, født d. 16.-8.-1978, Louise, født d. 18.-11.-1980 og Anitta, født d. 2.-8.-1983.

Hans Simonsen arbejder som metalsliber på fabrik. Han overtog gården d. 12.-3.-1977 fra Peter Andersen.

Ejendomsskyld 550.000. Areal 12,4. Stuehuset er opført i 1969 og løbende restaureret. Avlsbygningerne består af kostald fra 1957 som er ændret i 1978,

lade fra 1951 og maskinhus fra 1956. Gården drives udelukkende med en planteproduktion bestående af korn og raps. Der er 2 traktorer og 1 mejetærsker. Gården drives uden fremmed arbejdskraft.

ROSTRUPVEJ 21, MONSTRUP, 9500 HOBRO, tlf. 98-566262. PREBEN CHRISTENSEN, gård-ejer, født d. 27.-8.-1933, søn af Klara og Marius Christensen, gift i 1960 med Hilda Christensen, født d. 31.-5.-1940, datter af Anna og Herman Christensen. Parret har børnene: Susanne, født d. 2.-4.-1961, Torben, født d. 7.-10.-1963, Walther, født d. 26.-6.-1965 og Annette, født d. 1.-12.-1972.



H.C. døde i 1990.

P.C. overtog gården i foråret 1965 fra Herluf A!brektsen.

Ejendomsskyld 850.000. Areal 14,6 ha.

Stuehuset er opført i 1916 og løbende restaureret. Avlsbygningerne består af ko- og svinestald fra 1960, som er tilbygget i 1976, lade fra 1916 og maskinhus fra 1990, der er udendørs køresilo. Gården drives med en kvægproduktion på 20 årskøer, 30 ungdyr og 10 slagtekalve af racen SDM, desuden produceres der 250 slagtesvin årligt. Der er 2 traktorer. Maskinstation bruges til en del af markarbejdet.

ROSTRUPVEJ 22, VALSGAARD MARK, 9500 HOBRO, tlf. 98-522746.

SVEND JUSTESEN, gårdejer, født d. 5.-4.-1920, søn af Mette og Martin Justesen, gift d. 20.-11.-1943 med Astrid Mikkelsen, husmor, født d. 16.-12.-1913, datter af Marie og Niels Mikkelsen. Parret har børnene: Ella, Ritta, Martin, Erna og Ulla.

S.J. har været på Malling Landbrugsskole. Han overtog gården d. 1.-9.-1946 fra Karl Jensen.

Ejendomsskyld 1.100.000. Areal 14 ha.

Stuehuset er opført ca. 1910, restaureret og tilbygget i 1976. Avlsbygningerne består af kostald fra 1934, svinestald fra 1965, lade fra 1910 og maskinhus fra 1980, der er gylletank. Gården drives med en svineproduktion på 25 årssøer, smågrisene sælges, der er 4 årskøer med opdræt, af racen SDM. Der er 3 traktorer, lagersilo og varm lufts tørreri. Maskinstation bruges til en del af markarbejdet.

ROSTRUPVEJ 23, MONSTRUP, 9500 HOBRO, tlf. 98-566044.

ERLING JENSEN, gårdejer, født d. 16.-12.-1939, søn af Anna og Jens Chr. Jensen, gift med Linda Andersen, medhjælpende hustru, født d. 17.-1.-1943, datter af Hilda og Anders Chr. Andersen. Parret har børnene: Allan, født d. 21.-5.-1972 og Laila, født d. 17.-1.-1976.

E.J. har været på St. Restrup Husmandsskole. Han overtog gården d. 11.-11.-1965 fra Niels Gammelby Jensen.

Ejendomsskyld 1.900.000. Areal 45 ha., heraf tilkøbt 28 ha.



Rostrupvej 23's stuehus er opført i 1953 og restaureret og tilbygget i 1975. Avlsbygningerne består af ældre kostald, som er ombygget flere gange, senest i 1979, hvor der også blev bygget foderhus og ungdyrstald, svinestald fra 1971, maskinhus fra 1976 og der er ældre lade, gylletank og inden- og udendørs køresilo. Gården drives med en kvægproduktion på 50 årskøer, 60 ungdyr og 25 slagtekalve af racerne SDM

og Jersey, det er en avisbesætning, der er 10 årssøer og der produceres ca. 200 stk. slagtesvin årligt. Der er 3 traktorer, 1 minilæsser, automatisk kraftfodringsanlæg, vindmølleanpart og der anvendes staldvarme til opvarmning af stuehuset. Der er 1 fast medhjælper på gården. Maskinstation bruges til en del af markarbejdet.

ROSTRUPVEJ 24, "BIRKEHØJ", VALSGAARD MARK, 9500 HOBRO, tlf. 98-520578. KNUD HANSEN, gårdejer, født d. 7.-2.-1937, søn af Signe og Harald Hansen.

K.H. har været på Malling Landbrugsskole. Han overtog gården d. 1.-1.-1985 fra sin far Harald Hansen, som byggede ejendommen i 1936.

Ejendomsskyld 920.000. Areal 30 ha., heraf 3 ha. plantage og 0,5 ha. med juletræskulturer.

Stuehuset er opført i 1936 og løbende restaureret. Avlsbygningerne består af ko- og svinestald fra 1936 som er tilbygget 1980, lade fra 1936 og maskinhus fra 1980. Gården drives som alsidigt landbrug med en kvægproduktion på 16 årskøer, 22 ungdyr og 8 slagtekalve af racen SDM. Svineproduktionen er på 20 årssøer og der sælges smågrise. Der er 2 traktorer, 1 mejetærsker, lagersilo, plansilo og kold lufts tørreri. Maskinstation bruges til en del af markarbejdet.

ROSTRUPVEJ 25, "DALSGAARDSMINDE", REDSØ, 9500 HOBRO, tlf. 98-566113.

SVEND DALSGAARD BAK, gårdejer, født d. 10.-4.-1943, søn af Olga og Ludvig Bak, gift med Karen Marie Nielsen, sygehjælper, født d. 31.-7.-1952, datter af Kamma og Jens Nielsen. Parret har børnene: Anette, født d. 8.-4.-1970, Lisbeth, født d. 26.-9.-1972, Krestina, født d. 18.-2.-1984 og Søren, født d. 20.-4.-1987.

S.D.B. overtog gården i juli 1977 fra sin far.

Ejendomsskyld 1.500.000. Areal 23,5 ha., der er forpagtet 42 ha.

Stuehuset er opført i 1924, restaureret og tilbygget 1986. Avlsbygningerne består af kostald fra 1978, kalvestald fra 1990, foderhus fra 1986 og maskinhus fra 1980, der er gylletank og indendørs køresilo. Gården drives med en kvægproduktion på 50 årskøer, 75 ungdyr og 25 slagtekalve af blandet race. Planteproduktionens salgsafgrøde er korn. Der er 3 traktorer og roetankmaskine. Maskinstation bruges til en del af markarbejdet. Gården drives sammen med Rostrupvej 10.

ROSTRUPVEJ 26, VALSGAARD MARK, 9500 HOBRO, tlf. 98-520362.

ARNE MØLLER, gårdejer, født d. 23.-11.-1923, søn af Petra Agnethe og Laue Nissen Møller, gift d. 25.-11.-1950 med Edith Larsen, husmor, født d. 9.-11.-1927, datter af Johanne Marie og Søren Chr. Lassen. Parret har døtrene: Birthe, født d. 7.-11.-1952 og Hanne, født d. 13.-10.-1962.

A.M. overtog gården d. 1.-4.-1954 fra Kresten Jakobsen.



Ejendomsskyld 620.000. Areal 21,2 ha., heraf tilkøbt 12 ha.

Stuehuset er opført i 1934 og restaureret i 1976. Avlsbygningerne består af ko- og svinestald fra 1961, en ældre svinestald og lade, samt maskinhus fra 1983. Gården drives med en slagtesvineproduktion på 200 stk. årligt. Planteproduktionens salgsafgrøder er raps og ærter. Der er 2 traktorer. Maskinstation bruges til en del af markarbejdet.

ROSTRUPVEJ 28, "HØJLUND", VALSGAARD MARK, 9500 HOBRO, tlf. 98-522532. BØRGE LAURITZEN, handelsmand, født d. 5.-2.-1928, søn af Sine og Laust Christoffer Lauritzen.

B.L. har børnene: Erik, født i 1953, Dorthe, født i 1958, Hans, født i 1962 og Gitte, født i 1967.

B.L. er uddannet slagter. Han overtog gården september 1972 fra Børge Pedersen. Areal 17,3 ha. Jorden er udlejet.

Stuehuset er opført i 1919 og restaureret i 1978. Avlsbygningerne består af ko- og svinestald fra 1958, desuden er der ældre lade og maskinhus. Der er 1 traktor, kornlager og varm lufts tørreri.

ROSTRUPVEJ 29, REDSØ, 9500 HOBRO, tlf. 98-524531.

JAN THOMSEN, smed, født d. 23.-6.-1957, søn af Esther og Vagn Thomsen, gift d. 23.-6.-1979 med Kirsten Jørgensen, sygehjælper, født d. 16.-8.-1956, datter af Grethe og Kjeld Jørgensen. Parret har børnene: Lotte, født d. 12.-1.-1980, Ulrik, født d. 29.-10.-1981, Sarah, født d. 28.-8.-1985 og Jeppe, født d. 7.-12.-1987.

J.T. er smed. Han overtog gården d. 15.-12.-1984 fra Svend Lykke Pedersen. Ejendomsskyld 790.000. Areal 9 ha.

Stuehuset er opført i 1935, restaureret og tilbygget i 1986. Avlsbygningerne består af ko- og svinestald fra 1934, som er tilbygget i 1974, lade fra 1934, maskinhus samt gylletank. Gårdens drives med en slagtesvineproduktion på 500 stk. årligt, desuden er der 5 ammekøer, 3 ungdyr og 13 slagtekalve af racen Hereford. Planteproduktionens salgsafgrøder er raps og ærter. Der er 2 traktorer, halvpant i mejetærsker, plansilo, kold lufts tørreri og halmfyr. Gården drives uden fremmed arbejdskraft.

ROSTRUPVEJ 31, "LANGMOSEGAARD", REDSØ, 9500 HOBRO, tlf. 98-510617.

WYPKE BOOTSMAN, gårdejer, født d. 17.-3.-1963, søn af Auke en Gerlofke Bootsma. W.B. har været på landbrugsskole i Holland.

Han overtog gården d. 1.-5.-1990 fra Egon Olsen.

Ejendomsskyld 2.000.000. Areal 37 ha.

Stuehuset er opført i 1939 og restaureret 1975. Avlsbygningerne består af kostald fra 1957, som er ombygget i 1990, svinestald og foderhus fra 1975, lade fra 1900 og maskinhus fra 1957. Gården drives med en kvægproduktion på 40 årskøer, 60 ungdyr og 20 slagtekalve af racen SDM, desuden er der en slagtesvineproduktion på 450 stk. årligt. Der er 2 traktorer og kornlager. Maskinstation bruges til en del af markarbejdet.



ROSTRUPVEJ 33, REDSØ, 9500 HOBRO, tlf. 98-522167.

KRISTIAN JOHANNES NIELSEN, husmand, født d. 25.-12.-1921, søn af Inge Marie og Niels Peter Nielsen, gift d. 6.-3.-1949 med Johanne Margrethe Madsen, medhjælpende hustru, født d. 21.-2.-1923, datter af Kirstine og Ninus Madsen. Parret har børnene: Kaj Hardy, født d. 25.-4.-1950, Betty Ninna, født d. 27.-12.-1952, Ruth Irene, født d. 21.-11.-1955 og

Knud Preben, født d. 15.-9.-1958.

K.J.N. overtog gården d. 1.-2.-1953 fra sin svigerfar.

Ejendomsskyld 430.000. Areal 5 ha., der er frasolgt 2,5 ha. Jorden er udlejet.

Stuehuset er opført i 1895 og restaureret senest i 1975. Avlsbygningerne består af ko- og svinestald samt lade, begge fra 1911 og ældre maskinhus.

ROSTRUPVEJ 37, VALSGAARD MARK, 9500 HOBRO.

LARS PETER PEDERSEN, møbelbejser, født d. 16.-7.-1949, søn af Metta og Marinus Pedersen, gift d. 25.-3.-1988 med Kirsten Olesen, ekspedient, født d. 25.-3.-1946, datter af Nelly og Egon Olesen.

L.P.P. har børnene: Thomas, født d. 18.-3.-1974 og Maria, født d. 7.-6.-1978, K.O. har børnene: Mikael, født d. 5.-9.-1972 og Mille, født d. 16.-11.-1983.

L.P.P. driver møbelbejse virksomhed på ejendommen. Han overtog gården d. 18.-2.-1988 fra Kristian Kristensen.

Ejendomsskyld 550.000. Areal 11 ha.

Stuehuset er opført i 1926 og restaureret i 1984. Avlsbygningerne består af ko- og svinestald fra 1926, ændret til hestestald i 1985, lade og maskinhus er fra 1926. Gårdens besætning er på 5 heste af racen Dansk Fuldblood, desuden er der 20 harepar med opdræt. Planteproduktionens salgsafgrøde er korn. Der er 1 traktor og halmfyr. Maskinstation bruges til en del af markarbejdet.



ROSTRUPVEJ 41, "TINGMOSEGAARD", VALSGAARD MARK, 9500 HOBRO, tlf. 98-521768.

MAGNUS SVEISTRUP, gårdejer, født d. 21.-6.-1910, søn af Laura og Niels Sveistrup, gift d. 25.-5.-1945 med Dagmar Sørensen, husmor, født d. 18.-3.-1915, datter af Signe og Søren Sørensen. Parret har børnene: Signe, født d. 6.-3.-1946, Niels, født d. 21.-8.-1947, Gerda, født d. 13.-11.-1949, Aase, født d. 30.-8.-1951,

Ingrid, født d. 7.-9.-1953 og Eva, født d. 16.-5.-1956.

D.S. har været organist ved Oue og Valsgaard kirker.

M.S. overtog gården april 1964 fra Marie Fiil.

Ejendomsskyld 750.000. Areal 16,5 ha. Jorden er bortforpagtet.

Stuehuset er opført i 1887 og løbende restaureret. Avlsbygningerne består af kostald fra 1887 og som er ombygget 1930, samme år blev laden ombygget og svinestald fra 1940. Der er plansilo og kold lufts tørreri.

RÆVEBAKKEVEJ 1, "KRAGELUND", GANDRUP, 9510 ARDEN, tlf. 98-562514.

PER KRAGELUND, gårdejer, født d. 29.-3.-1960, søn af Erna og Kristian Kragelund, bor sammen med Annette Jensen, kontorassistent, født d. 19.-2.-1963, datter af Lis og Villy Jensen. Parret har børnene: Peter, født d. 24.-8.-1988 og Thomas, født d. 11.-7.-1990.

P.K. har været på Bygholm og Lundbæk Landbrugsskoler. Han overtog gården d. 31.-12.-1989 fra sin far. Nuværende ejer er 5. generation på gården.

Areal 70 ha., heraf tilkøbt 20 ha., der er 5 ha. skov og eng. Der er forpagtet 30 ha. Stuehuset er opført i 1933 og løbende restaureret. Avlsbygningerne består af kostald fra 1927 som er ombygget 1972, samme år blev der bygget ungdyrstald, svinestald fra 1964 er ombygget i 1990, lade fra 1927 og foderhus fra 1978, der er 2 gylletanke og indendørs køresilo. Gården drives med en kvægproduktion på 65 årskøer, 90 ungdyr og



40 slagtekalve af racen SDM, desuden er der en slagtesvineproduktion på 1.200 stk. årligt. Der er en ammekobesætning på 10 ammekøer, 4 ungdyr og 4 slagtekalve af racen Charolais. Planteproduktionens salgsafgrøder er raps, frøgræs og ærter. Der er 4 traktorer, 1 mejetærsker, vandingsmaskine, roetankmaskine, rundballepresser, automatisk tørfodringsanlæg, plansilo, kold lufts tørreri. Der er 1 fuldtids- og 1 deltidsmedhjælper. Maskinstation bruges til snitning. Gården drives sammen med Stenstrupvej 22.

RØMERSVEJ 6, KIELSTRUP, 9500 HOBRO, tlf. 98-558102.

THYGE NIELSEN, gårdejer, født d. 1.-8.-1961, søn af Gitte og Henning Nielsen. T.N. har været på Bygholm Landbrugsskole. Han overtog gården d. 22.-1.-1991 fra Henning Brohus.

Ejendomsskyld 1.750.000. Areal 31., heraf 6 ha. eng og akker.

Stuehuset er opført i 1978. Avlsbygningerne består af svinestald og lade fra 1964, svinestalde fra 1972 og 1978 og der er gylletank. Gården drives med en svineproduktion på 90 årssøer, der sælges ca. 800 smågrise og 1.200 smågrise årligt. Planteproduktionens salgsafgrøder er raps og ærter. Der er 2 traktorer, plansilo og varm lufts tørreri. Maskinstation bruges til en del af markarbejdet.



SAVVÆRKSVEJ 10, "HAAGENS-MINDE", OUE, 9500 HOBRO, tlf. 98-558187.

HAAGEN PETESEN, gårdejer, født d. 7.-5.-1934, søn af Andrea Margrethe og Niels Chr. Viggo Petersen, gift d. 26.-8.-1978 med Anne Unschuld, narkosesygeplejerske, født d. 30.-5.-1940, datter af Doris Davidsen og Aage Unschuld. Parret har børnene: Katharina, født d. 21.-7.-1973 og Camilla, født d. 10.-5.-1978.

H.P. har været på Dalum Landbrugsskole. Han overtog gården i 1969 fra sin far, gården har været i slægtens eje siden sidst i 1700-tallet.

Ejendomsskyld 1.300.000. Areal 19,5 ha., heraf 4 ha. bakker og eng.

Stuehuset er opført i 1900 og restaureret flere gange, senest i 1977/78. Avlsbygningerne består af svinestald fra 1978, lade fra 1900 og maskinhus fra 1984. Gården drives med en svineproduktion på 45 årssøer, der sælges ca. 400 smågrise og 500 slagtesvin årligt, desuden er der 10 moderfår af racen Texel. Planteproduktionens salgsafgrøde er raps. Der er 1 traktor. Maskinstation bruges til en del af markarbejdet.

SDR. TRUEVEJ 13, "SOMMERLYST", VEBBESTRUP, 9500 HOBRO, tlf. 98-554505.

RITHA HEDEGAARD JAKOBSEN, gårdejer, født d. 22.-3.-1945, datter af Laura og Georg Andersen, gift d. 16.-7.-1966 med Bent Jakobsen, arbejdsmand, født d. 12.-7.-1938, søn af Tora og Henry Jakobsen. Parret har børnene: Lise Lotte, født d. 1.-9.-1968 og Anne Marie, født d. 1.-11.-1972.

R.H.J. arbejder ved Rostrup El-forretning. Hun overtog gården d. 1.-5.-1985 fra sin far, nuværende ejer er 4. generation på gården.

Ejendomsskyld 720.000. Areal 11 ha., heraf 3 ha. mose og skov. Jorden er delvis udlejet.

Stuehuset er opført i 1918 og løbende restaureret. Avlsbygningerne består af ko- og svinestald samt lade og maskinhus, alle fra 1964 og svinestald fra 1918. Gårdens besætning er på 2 heste. Der er 1 traktor.

SDR. TRUEVEJ 16, "MØLLEGAARDEN", STOKHOLM, 9500 HOBRO, tlf. 98-554130.

BENT ØSTERGAARD SØRENSEN, gårdejer, født d. 24.-1.-1955, søn af Else Østergaard og Niels Chr. Sørensen, gift d. 26.-9.-1981 med Vera Christensen, medhjælpende hustru, født d. 16.-9.-1957, datter af Gerda og William Christensen. Parret har børnene: Johnny, født d. 22.-3.-1977, Jimmy, født d. 11.-3.-1980 og Jørgen, født d. 5.-5.-1983.



Bent Ø. Sørensen driver True Maskinstation fra ejendommen. Han overtog gården d. 1.-8.-1983 fra Hans Buus Nielsen.

Ejendomsskyld 1.000.000. Areal 17,5 ha.

Stuehuset er opført 1938 og løbende restaureret. Avlsbygningerne består af kostald, som er ombygget 1973 og ændret til værksted i 1985, garage fra 1938 og maskinhus fra 1985. Gården drives udelukkende med en plante-

produktion bestående af korn, raps og ærter. Der drives maskinstation, så maskinparken består af 7 traktorer, 1 mejetærsker, 1 gummiged, 1 rendegraver, 1 rundballepresser, 2 bigballepressere, 2 roetankmaskiner, 2 roesåmaskiner, 3 finsnittere og 2 slamsugere. Der er 4 heltids- og 2 deltids ansatte på maskinstationen.

SDR. TRUEVEJ 17, "BAKGAARDEN", STOKHOLM, 9500 HOBRO, tlf. 98-554550.

JOHN HANSEN NIELSEN, gård-ejer, født d. 29.-9.-1951, søn af Edith og Hjalmer Nielsen, gift d. 8.-3.-1986 med Anni Quist Jensen, køkkenassistent, født d. 29.-7.-1954, datter af Tove og Børge Vagn Jensen. Parret har børnene: Claus, født d. 2.-2.-1971, Pernille, født d. 21.-8.-1974, Sissel, født d. 30.-9.-1980 og Frederik, født d. 2.-5.-1991.



J.H.N. er entreprenør. Han overtog gården d. 1.-2.-1986 fra Erik Jellesen. Ejendomsskyld 580.000. Areal 13,6 ha. Jorden er delvis udlejet.

Stuehuset er opført i 1908 og ombygget i 1986. Avlsbygningerne består af ko- og svinestald fra 1953, som er ombygget til heste- og ammekøer i 1986, lade fra 1953. Gårdens besætning er på 3 heste af racen Dansk Varmblod, desuden er der en avlsbesætning på 5 Welsh Mountains og 1 amme ko og 1 slagtekalv af racen Limousine. Der er 1 traktor.



SDR. TRUEVEJ 20, STOKHOLM, 9500 HOBRO, tlf. 98-554273.

VILLY ANDERSEN, gårdejer, født d. 22.-8.-1931, søn af Anne Mette og Anders Andersen, gift d. 25.-4.-1953 med Edith Christiansen, medhjælpende hustru, født d. 3.-7.-1931, datter af Signe og Otto Lem Christiansen. Parret har børnene: Annelise, født d. 2.-6.-1953 og Bodil, født d. 18.-9.-1954.

V.A. har været tankchauffør, han har været i bestyrelsen for Vebbestrup Husmandsforening, bl.a. har han været formand. Han overtog gården d. 1.-9.-1961 fra Anne og Søren Christensen. Ejendomsskyld 530.000. Areal 10 ha., der er forpagtet 5,5 ha.

Stuehuset er opført i 1931 og løbende restaureret. Avlsbygningerne består af kostald fra 1964, lader fra 1951 og 1975, maskinhus fra 1978, der er gylletank og udendørs køresilo. Gården drives med en kvægproduktion på 20 årskøer og 25 slagtekalve af racen Jersey. Der er 2 traktorer, plansilo og kold lufts tørreri. Maskinstation bruges til en del af markarbejdet.



SDR. TRUEVEJ 24, STOKHOLM, 9500 HOBRO, tlf. 98-554188. GUDRUN PEDERSEN, gårdejer, født d. 10.-6.-1922, datter af Emmy og Markus Sørensen, gift d. 14.-9.-1941 med Peder Hjeds Pedersen, født d. 22.-4.-1915, søn af Karen Marie og Anders Christian Pedersen. Parret har børnene: Kirsten, født d. 19.-2.-1942, Henrik, født d. 2.-8.-1951 og Inger, født d. 9.-2.-1957.

P.H.P. døde i 1983.

G.P. er uddannet sygehjælper, men driver i dag forretningen "Genbrugsgaarden" fra ejendommen, som blev overtaget d. 10.-8.-1953 fra Rasmus Peter Jensen.

Ejendomsskyld 740.000. Areal 12 ha., heraf tilkøbt 1 ha., der er 1,5 ha. mose.

Stuehuset er opført i 1900, restaureret og ombygget i 1966. Avlsbygningerne består af ko- og svinestald fra 1964 og lade fra 1965, alle bygningerne er ændret til genbrugsforretning. Planteproduktionens salgsafgrøder er korn og raps. Der er 1 traktor, 1 mejetærsker og halmfyr. Maskinstation bruges til en del af markarbejdet.

SDR. TRUEVEJ 27, "TRUE LANGSIGGAARD", TRUE, 9500 HOBRO, tlf. 98-554017.

HEINE BIRKEDAL JENSEN, gårdejer, født d. 1.-5.-1951, søn af Ingeborg og Hans Birkedal Jensen, gift d. 8.-7.-1972 med Else Bak, kontorassistent, født d. 9.-6.-1952, datter af Signe og Osvold Bak. Parret har sønnen: Rolf, født d. 17.-11.-1975.

H.B.J. er chauffør ved Vebbestrup Mølle. Han overtog gården d. 1.-10.-1990 fra Niels Vraa.

Ejendomsskyld 790.000. Areal 20,5 ha., heraf 1,5 ha. eng og 0,5 ha. tørregrav. Jorden er delvis udlejet. Stuehuset er opført i 1900. Avlsbygningerne består af ko- og svinestald fra 1959 og lade fra 1910. Gårdens besætning er på 10 ammekøer samt opdræt af racen Limousine. Der er 2 traktorer.

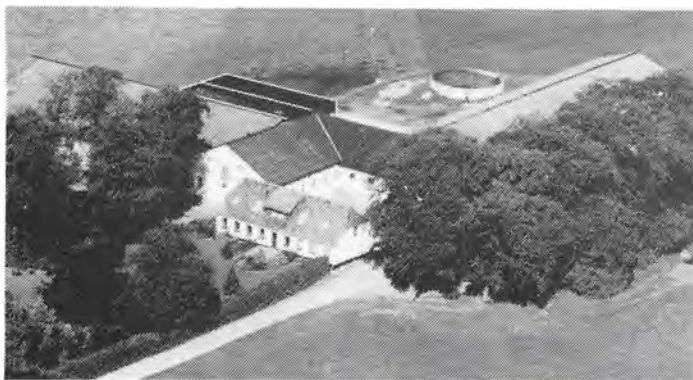

SDR. TRUEVEJ 30, "TRUE ØSTERGAARD", TRUE, 9500 HOBRO, tlf. 98-554019.

KURT KRISTENSEN, gårdejer, født d. 2.-8.-1946, søn af Elisa Marie og Egon Kristensen.

K.K. har været på Hammerum Landbrugsskole. Han overtog gården d. 1.-1.-1974 fra sin far, nuværende ejer er 4. generation på gården.

Ejendomsskyld 1.690.000. Areal 35,6 ha., der er frasolgt 1,4 ha.

eng og der er 3,5 ha. mose og skov.

Stuehuset er opført ca. 1870, restaureret og ombygget i 1966/67. Avlsbygningerne består af kostalde fra 1930 og 1972, halmlade fra 1976, laden er ombygget flere gange, senest i 1990, desuden er der maskinhus og foderhus fra 1979, der er 2 gylletanke, 3 uden- og 1 indendørs køresilo. Gården drives med en kvægproduktion på 48 årskøer, 60 ungdyr af racen SDM. Der er 2 traktorer, der anvendes staldvarme til opvarmning af stuehuset. Maskinstation bruges til en del af markarbejdet.



SDR. TRUEVEJ 32, TRUE, 9500 HOBRO, tlf. 98-554195.

UFFE VRAA, tømrer, født d. 22-9.-1955, søn af Dagmar og Eggert Vraa, gift d. 5.-6.-1982 med Lene Meier Sørensen, husmor, født d. 30.-11.-1958, datter af Rita og Knud Meier Sørensen. Parret har børnene: Anja, født d. 9.-3.-1979, Mette, født d. 4.-4.-1982 og Thomas, født d. 9.-1.-1988.

U.V. arbejder som tømrer. Han overtog gården januar 1984 fra sin mor, nuværende ejer er 4. generation på gården.

Ejendomsskyld 980.000. Areal 23,5 ha., heraf 1,5 ha. eng.

Stuehuset er opført i 1924, restaureret og ombygget i 1988 og 1989. Avlsbygningerne består af ko- og svinestald fra 1925, lade fra 1985 og maskinhus fra 1975. Gårdens besætning er på 5 årssøer, der produceres ca. 100 slagtesvin årligt. Desuden er der en Jersey ungkreatur, 2 kødkvægsungskreaturer og pony. Planteproduktionens salgsafgrøder er korn, ærter og raps. Der er 2 traktorer, lagersilo, varm- og kold lufts tørre-ri og halmfyr. Maskinstation bruges til en del af markarbejdet.

SDR. TRUEVEJ 34, "TOFTMOSEGAARD", TRUE, 9500 HOBRO, tlf. 98-557329.

JAN VRAA SØRENSEN, gårdejer, født d. 14.-4.-1954, søn af Dagny og Karl Sørensen, bor sammen med Rita Andersen, sygehjælper, født d. 26.-2.-1958, datter af Stine og Karl Andersen. J.V.S. er maskinfører. Han overtog gården d. 15.-8.-1980 fra sin far.

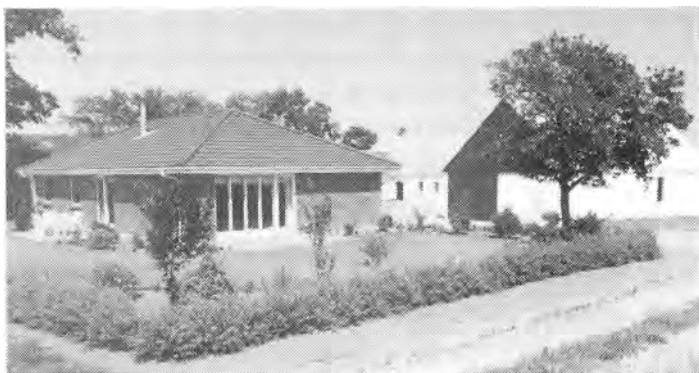

Ejendomsskyld 790.000. Areal 40 ha., heraf tilkøbt 20 ha. Der er lejet 11 ha.

Stuehuset er opført i 1988, det gamle stuehus er ca. 100 år gammelt. Avlsbygningerne består af kostald og lade, begge fra 1910 og maskinhus fra 1965. Gårdens besætning er på 7 ammekøer, 3 ungdyr og 7 slagtekalve af blandet race. Planteproduktionens salgsafgrøder er raps, ærter, hvede og byg. Der er 3 traktorer, 1 mejetærsker, plansilo og varm lufts tørre-ri. Gården drives uden fremmed arbejdskraft.



SDR. TRUEVEJ 36, "MOSEBO", SDR. TRUE, 9500 HOBRO, tlf. 98-557369.

ELLY SØRENSEN, rengøringsassistent, født d. 15.-8.-1933, datter af Mary og Jens Sveistrup, gift d. 13.-3.-1953 med Sigurd Hammer Sørensen, født d. 22.-3.-1925, søn af Marie og Ejner Sørensen. Parret har børnene: Lissy, født d. 3.-11.-1953, Birgith, født d. 2.-11.-1955, Jonna, født d. 13.-2.-1957, Peer, født d. 8.-9.-1959

og Søren, født d. 12.-8.-1963. S.H.S. døde i 1990.

E.S. overtog gården d. 21.-2.-1953 fra Ejner Jørgensen.

Ejendomsskyld 450.000. Areal 6,5 ha., heraf 0,5 ha. mose.

Stuehuset er opført i 1902 og løbende restaureret. Avlsbygningerne består af ko- og

svinestald fra 1902, lade fra samme år er tilbygget i 1948 og maskinhus fra 1971. Gårdens besætning er på 2 heste af racen Knabstrup. Planteproduktionens salgsafgrøder er korn. Der er 2 traktorer. Maskinstation bruges til en del af markarbejdet.



SKELVEJ 9, "MOSEAGERGÅRD", TRUE, 9500 HOBRO, tlf. 98-557049.

FINN MEIER SØRENSEN, mekaniker, født d. 4.-3.-1962, søn af Rita og Knud Meier Sørensen, bor sammen med Dorte Sørensen, kontorassistent, født d. 12.-8.-1963, datter af Erne og Eigil Sørensen. Parret har børnene: Rune, født d. 13.-2.-1986 og Jonas, født d. 24.-3.-1988.

F.M.S. er mekaniker. Han over-

tog gården d. 1.-8.-1989 fra Anders Pedersen.

Ejendomsskyld 710.000. Areal 16,5 ha., heraf 1 ha. eng og skov.

Stuehuset er opført i 1875 og løbende restaureret. Avlsbygningerne består af kvægstald fra 1936, som er ombygget til værksted i 1990, lade fra 1936 og maskinhus fra 1875. Gården drives udelukkende med planteproduktion bestående af korn, ærter og raps. Der er 2 traktorer og halmfyr. Maskinstation bruges til en del af markarbejdet.

SKELVEJ 10, "FRYDENDAL", NDR. TRUE, 9500 HOBRO, tlf. 98-557213.

JAN JENSEN, gårdejer, født d. 30.-4.-1963, søn af Asta og Marinus Jensen, bor sammen med Eva Mouritsen, fabriksarbejder, født d. 2.-7.-1964, datter af Lillian og Aage Mouritsen. Parret har børnene: Michael, født d. 19.-1.-1985 og Karina, født d. 30.-10.-1989.

J.J. er arbejdsmand. Han har været på Lundbæk Landbrugsskole. Han overtog gården d. 30.-10.-1985 fra Svend Munkholm Hansen.

Ejendomsskyld 760.000. Areal 18,3 ha., heraf 2 ha. skov og eng.

Stuehuset er opført i 1955. Avlsbygningerne består af kostald, lade og maskinhus, alle fra 1920 og svinestald fra 1955. Gården drives udelukkende med en planteproduktion bestående af korn, raps og ærter. Der er 1 traktor og 1 mejetærsker.



SKOLEVEJ 3, TISTED, 9510 ARDEN, tlf. 98-565451.

LAURITS MORTENSEN, gårdejer, født d. 6.-1.-1951, søn af Karen og Robert Mortensen, gift d. 16.-6.-1990 med Anicetta Mortensen, født d. 8.-3.-1963, datter af Babara og Jessy Olstyten.

A.M. er uddannet agronom i Polen. L.M. har været på Lundbæk Landbrugsskole. Han overtog gården d. 1.-9.-1990 fra Ella Nielsen.

Ejendomsskyld 1.250.000. Areal 16,9 ha., heraf 2 ha. eng. Der er lejet 3 ha.

Stuehuset er opført i 1920 og løbende restaureret. Avlsbygningerne består af 2 svinestalde fra 1980, garage, lade fra 1920 og maskinhus fra 1970. Gården drives med en svineproduktion på 75 årssøer, der sælges smågrise, desuden er der 2 heste; 1 fjordhest og 1 pony. Der er 2 traktorer og gastæt silo. Maskinstation bruges til en del af markarbejdet.

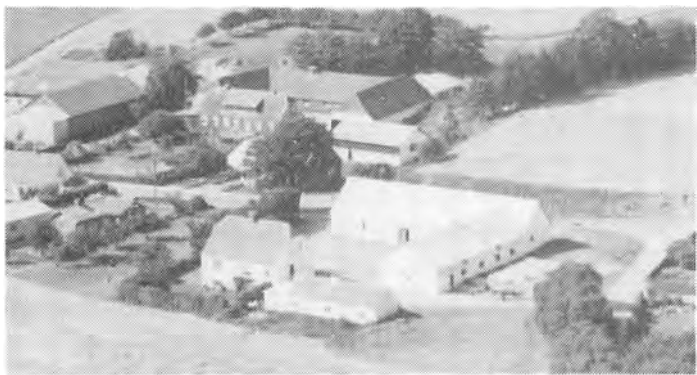

SKOLEVEJ 16, "ØSTERGAARD", TISTED, 9510 ARDEN, tlf. 98-565142.

OSKAR BORUP, gårdejer, født d. 11.-4.-1926, søn af Petra og Peder Borup, gift d. 31.-5.-1950 med Agnes Krestine Andersen, medhjælpedne hustru, født d. 31.-3.-1925, datter af Ane Kirstine og Niels Andersen. Parret har børnene: Anne Grethe, født d. 3.-12.-1952, Leon, født d.

15.-7.-1959 og Berit, født 28.-12.-1961. A.K.A. har været på St. Restrup Husmandsskole. O.B. overtog gården januar 1961 fra sin far.

Ejendomsskyld 700.000. Areal 18,5 ha., heraf 2 ha. skov.

Stuehuset er opført i 1928 og løbende restaureret. Avlsbygningerne består af kostald, som er bygget efter brand i 1936, den er ombygget til svinestald i 1969/70, lade fra 1884 er ombygget efter brand i 1936 og ombygget til svinestald i 1972, maskinhus fra 1970, desuden er der gylletank. Gården drives med en svineproduktion på 15 årssøer, der produceres ca. 250 slagtesvin årligt, desuden er der 3 heste, 1 Oldenborg og 2 Fjordheste. Planteproduktionens salgsafgrøde er raps. Der er 1 traktor, lagersilo, plansilo og varm lufts tørreri. Maskinstation bruges til en del af markarbejdet.

SKOVBOVEJ 12, "NAKKEDAL", NAKKEDAL, 9500 HOBRO, tlf. 98-520669.

NIELS AGNER BARTHOLOMÆUSEN, gårdejer, født d. 28.-2.-1930, søn af Sigrud og Albinus Bartholomæussen, gift d. 7.-6.-1951 med Irene Andersen, medhjælpende hustru, født d. 30.-12.-1931, datter af Marie og Peter Andersen. Parret har børnene: Niels, født d. 7.-4.-1951, Kirsten, født d. 26.-4.-1954,



Erik, født d. 17.-9.-1956, Ulla, født d. 20.-10.-1958, Lene, født d. 27.-9.-1960, Finn, født d. 29.-12.-1964 og Renè, født d. 3.-9.-1966.

N.A.B. overtog gården d. 15.-9.-1955 fra Markus Pedersen.

Ejendomsskyld 1.350.000. Areal 27 ha., heraf 4 ha. bakker. Der er lejet 11 ha.

Stuehuset er opført i 1970. Avlsbygningerne består af o- og svinestald fra 1964, lade fra 1930, maskinhus fra 1975 og foderhus fra 1983, der er udendørs køresilo og gylletank. Gården drives med en kvægproduktion på 25 årskøer, 40 ungdyr og 13 slagtekalve af racen SDM, desuden er der en slagtesvineproduktion på 200 stk., der er 6 ammekøer og 4 ungdyr af racen Limousine. Der er 2 traktorer, 1 mejetærsker, lagersilo og varmluftstørreri. Gården drives uden fremmed arbejdskraft.



SKOVBOVEJ 13, "NAKKEDAL", 9500 HOBRO, tlf. 98-522464.

ARNE PEDERSEN, født d. 2.-3.-1912, søn af Laura og Johan Pedersen, gift d. 24.-5.-1935 med Karla Pedersen, født d. 13.-11.-1911, datter af Karen og Peder Kristian Pedersen. Parret har børnene: Erik, født d. 4.-5.-1936, Ida, født d. 6.-2.-1938, Karen, født d. 21.-7.-1940, Jytte, født d. 5.-8.-1944 og Inge-Lise, født

d. 5.-4.-1954. A.P. overtog gården august 1949 fra sin svigermor. Gården blev bygget af svigerfaderen i 1910, da den blev udstykket fra "Nakkedal". Ejendomsskyld 630000. Areal 13,2 ha. Jorden er udlejet. Stuehuset er opført i 1910 og restaureret flere gange, senest i 1977. Avlsbygningerne består af kostald fra 1909, som er ombygget i 1961, svinestald fra 1913 er ombygget i 1959, lade fra 1909 og maskinhus fra 1954.



SKOVBOVEJ 14, BRAMSLEV, 9500 HOBRO, tlf. 98-520975. SVEND AAGE SØRENSEN, inseminør, født d. 15.-9.-1936, søn af Marie og Peder Sørensen, gift d. 27.-10.-1962 med Ketty Pedersen, arbejdsfordeler, født d. 22.-3.-1943, datter af Perea og Peder Hauge Pedersen. Parret har børnene: Peter, født d. 17.-2.-1964 og Lene, født d. 15.-12.-1965. S.Aa.S. er ensiminør for Kvægavlsforeningen "Nordjyden", han

har været på Malling Landbrugsskole. Han overtog gården d. 1.-10.-1962 fra Ch. Pedersen. Ejendomsskyld 730.600. Areal 10 ha.

Stuehuset er opført i 1967/68 og tilbygget i 1976. Avlsbygningerne består af ko- og svinestald fra 1964, maskinhus fra 1955 og en ældre lade. Gården drives udelukkende med en planteproduktion bestående af korn og raps. Der er 1 traktor, lagersilo og kold lufts tørreri. Maskinstation bruges til en del af markarbejdet.

SKOVBOVEJ 15, NAKKEDAL, 9500 HOBRO, tlf. 98-523109. FRANK JENSEN, gårdejer, født d. 16.-12.-1947, søn af Ellen Margrethe og Gunnar Jensen, gift d. 29.-4.-1967 med Lilly Carlsen, husmor, født d. 6.-5.-1945, datter af Otilie og Carl Christian Carlsen. Parret har børnene: Jonna, født d. 8.-3.-1966, Grete, født d. 7.-2.-1968, Dorte, født d. 26.-4.-1969 og Sonja, født d. 9.-4.-1970.



F.J. er landbrugsvikar ved Hobro Landbrug- og husmandsforening. Han har været på Ladelund Landbrugsskole. Han overtog gården i juli 1985 fra Marius Østergaard Jensen. Ejendomsskyld 770.000. Areal 12,5 ha.

Stuehuset er opført efter brand i 1900 og er løbende restaureret. Avlsbygningerne består af kostald fra 1950, som er ombygget i 1986, lade fra 1953 samt ældre maskinhus. Gården drives med en kvægproduktion på 14 årskøer, 20 ungdyr og 7 slagtekalve af racen SDM, desuden er der 2 ungdyr af blandet race. Planteproduktionens salgsafgrøder er hvede og byg. Der er 1 traktor og der anvendes staldvarme til opvarmning af stuehuset. Maskinstation bruges til en del af markarbejdet.

SKOVBOVEJ 16, RØKKENDAL, 9500 HOBRO, tlf. 98-520613.

KRISTIAN MOGENSEN, gårdejer, født d. 11.-6.-1928, søn af Emma og Frode Mogenssen, gift d. 10.-11.-1951 med Linda Albrektsen, medhjælpende hustru, født d. 28.-7.-1928, datter af Jensine og Jens Albrektsen. Parret har børnene: Frode, født d. 22.-4.-1952, Grethe, født d. 9.-6.-1953 og Ole, født d. 4.-4.-1963.

K.M. har været på Lundbæk Landbrugsskole. Han overtog gårdens jorde i 1953 og byggede ejendommen som statshusmandsbrug i 1954, den er udstykket fra "Strandgaarden".

Ejendomsskyld 900.000. Areal 19,5 ha., heraf tilkøbt 8 ha.



Skovbovej 16's stuehus er opført i 1954 og løbende restaureret. Avlsbygningerne består af ko- og svinestald fra 1954, som er ombygget i 1975, desuden er der maskin- og roehus fra 1975. Gården drives med en svineproduktion på 10 årssøer, der produceres ca. 200 slagtesvin årligt. Planteproduktionens salgsafgrøder er raps og korn. Der er 2 traktorer og plansilo. Maskinstation bruges til en del af markarbejdet.

SKOVBOVEJ 17, BRAMSLEV, 9500 HOBRO, tlf. 98-520628.

VERNER DALSGAARD SØRENSEN, gårdejer, født d. 9.-9.-1929, søn af Annine og Mikkel Dalsgaard Sørensen, gift d. 22.-5.-1954 med Rigmor Christensen, medhjælpende hustru, født d. 14.-8.-1931, datter af Marianne og Jens Christian Christensen. Parret har børnene: John, født d. 19.-11.-1956 og Kurt, født d. 21.-4.-1960. V.D.S. har været på Ladelund Landbrugsskole. Han er formand for Valsgaard Menighedsråd. Han overtog gården d. 1.-12.-1953 fra Anton Sørensen. Ejendomsskyld 1.250.000. Areal 18 ha., heraf tilkøbt 10 ha., der er 1,5 ha. bakker. Der er forpagtet 5 ha.



Stuehuset er ca. 100 år gammelt, det er tilbygget i 1969 og restaureret i 1983. Avlsbygningerne består af 100 år gammel kostald, kviestald fra 1983, svinestalde fra 1974 og 1977, lade fra før 1900, garage fra 1978 og maskinhus fra 1980. Gården drives med en kvægproduktion på 16 årskøer, 20 ungdyr og 8 slagtekalve af racen SDM, desuden er der en svineproduktion på 40 årssøer, der produceres ca. 550 slagtesvin og resten sælges som torvegrise. Der er 2 traktorer, der bruges maskinstation til en del af markarbejdet.

Stuehuset er ca. 100 år gammelt, det er tilbygget i 1969 og restaureret i 1983. Avlsbygningerne består af 100 år gammel kostald, kviestald fra 1983, svinestalde fra 1974 og 1977, lade fra før 1900, garage fra 1978 og maskinhus fra 1980. Gården drives med en kvægproduktion på 16 årskøer, 20 ungdyr og 8 slagtekalve af racen SDM, desuden er der en svineproduktion på 40 årssøer, der produceres ca. 550 slagtesvin og resten sælges som torvegrise. Der er 2 traktorer, der bruges maskinstation til en del af markarbejdet.

Stuehuset er ca. 100 år gammelt, det er tilbygget i 1969 og restaureret i 1983. Avlsbygningerne består af 100 år gammel kostald, kviestald fra 1983, svinestalde fra 1974 og 1977, lade fra før 1900, garage fra 1978 og maskinhus fra 1980. Gården drives med en kvægproduktion på 16 årskøer, 20 ungdyr og 8 slagtekalve af racen SDM, desuden er der en svineproduktion på 40 årssøer, der produceres ca. 550 slagtesvin og resten sælges som torvegrise. Der er 2 traktorer, der bruges maskinstation til en del af markarbejdet.

SKOVBOVEJ 28, SKOVBO, 9500 HOBRO, tlf. 98-558112.

IDA NØRGAARD, gårdejer, født d. 29.-6.-1933, datter af Stense og Poul Kristensen, gift d. 22.-7.-1958 med Henry Nørgaard, født d. 4.-12.-1917, søn af Anna og Kresten Nørgaard.

H.N. døde i 1982. Han overtog gården fra sin far. Ejendomsskyld 760.000. Areal 25,5 ha., heraf 9 ha. bakker til afgræsning. Jorden er udlejet.

Stuehuset er opført i 1926 og løbende restaureret. Avlsbygningerne består af ko- og svinestald, lade og maskinhus. Der er 1 traktor, plansilo og kold lufts tørreri.



SKOVBOVEJ 34, "STAVERSLUND", STAVERSLUND, 9500 HOBRO, tlf. 98-558303.

JENS FREDERIKSEN, gårdejer, født d. 11.-7.-1943, søn af Mary og Svend Frederiksen, gift d. 28.-10.-1966 med Henny Pedersen, medhjælpende hustru, født d. 13.-2.-1946, datter af Helga og Christian Pedersen. Parret har børnene: Jørgen, født d. 3.-2.-1967 og Jutta, født d. 6.-12.-1968.

J.F. har været på Asmildkloster Landbrugsskole. Han overtog gården i november 1977 fra sin far, nuværende ejer er 3. generation på gården.

Ejendomsskyld 2.180.000. Areal 60 ha., heraf tilkøbt 23 ha., der er 3 ha. skov. Stuehuset er opført i 1900 og restaureret i 1977. Avlsbygningerne består af kostald fra 1966, ungdyrstald fra 1978, en ældre kalvestald, som er ombygget i 1983, lade fra 1900 og maskinhus fra 1986. Der er 2 gylletanke og udendørs køresilo. Gården drives med en kvægproduktion på 68 årskøer, 80 ungdyr og 35 slagtekalve af racen SDM. Der er 3 traktorer, 1 snitter, 1 gyllevogn med nedmuller, træfyr samt anparter til vindmøllelaug. Der er 1 fast medhjælp på gården.

SKØRPINGVEJ 50, "VESTERDAL", ASTRUP, 9510 ARDEN, tlf. 98-565210.

GITTE HANSEN, assistent, født d. 5.-2.-1962, datter af Anelise og Anton Nielsen, gift d. 9.-6.-1984 med Otto Emil Hansen, fuldmægtig, født d. 26.-7.-1954, søn af Lydia og Jens Aage Hansen. Parret har børnene: Jens, født d. 9.-9.-1985, Ole, født d. 20.-11.-1987 og Jakob, født d. 11.-1.-1990.

G.H. overtog gården d. 11.-12.-1983 fra sin bror Jens Edward Nielsen, som købte gården i 1977 fra faderen, Anton Nielsen, der købte den i 1967.

Ejendomsskyld 1.010.000. Areal 15 ha., heraf tilkøbt 3,5 ha., der er 2 ha. eng. Stuehuset er opført i 1939 og restaureret i 1985/86. Avlsbygningerne består af hestestald, værksted og fyrrum, som blev opført efter brand i 1979, desuden er der maskinhus fra samme år. Gården drives udelukkende med en planteproduktion bestående af korn, raps og ærter. Der er 2 traktorer og halmfyr. Maskinstation bruges til en del af markarbejdet.

SMEDEHØJVEJ 1, V. DOENSE, 9500 HOBRO.

LEO LUND KRISTENSEN, omtales under KRAGHØJVEJ 26.

L.L.K. overtog gården i 1971 fra Karen og Nyholm Simonsen.

Ejendomsskyld 1.800.000. Areal 38,5 ha., heraf tilkøbt 11 ha., 18,5 ha. er beplantet med juletræer og pyntegrønt, samt indrettet til skydebane til lerdueskydning.

Stuehuset er opført ca. 1920, desuden er der tilbygget et klubhus til skydebanen i 1979. Avlsbygningerne er ændret til savværk i 1976. Gården drives udelukkende med en planteproduktion bestående af ærter, raps, korn, juletræer og pyntegrønt. Der er maskine til snøring af juletræer. Gården drives sammen med Kraghøjvej 26.



SMEDEHØJVEJ 2, V. DOENSE, 9500 HOBRO, tlf. 98-554265.

BØRGE LUND, gårdejer, født d. 15.-12.-1918, søn af Olivia og Peter Lund. Søsteren Kristine Lund er husbestyrerinde.

B.L. overtog gården i april 1971 fra Henry Bülow Nielsen.

Ejendomsskyld 850.000. Areal 22 ha., heraf 3 ha. bakker og moser. Stuehuset er af ældre dato, men løbende restaureret. Avlsbygningerne består af kostald fra 1956,

lade fra 1960 og maskinhus fra 1986. Gården drives med en kvægproduktion på 30 årskøer, 25 ungdyr og 15 slagtekalve af racen Jersey, desuden er der 8 heste af racen Dansk Varmblod. Der er 2 traktorer og 1 mejetærsker. Maskinstation bruges til en del af markarbejdet.

SMEDEHØJVEJ 6, "SØRENSMINDE", HØNDRUP, 9500 HOBRO.

SKALBORG JENSEN FROULUND, gårdejer, omtales under Høndrupgårdsvej 14.

S.J.F. overtog gården i 1970 fra Herluf Madsen.

Ejendomsskyld 330.000. Areal 11 ha.

Stuehuset er opført i 1928. Avlsbygningerne består af ko- og svinestald fra 1928, garage fra 1978 og lade fra 1960. Gården drives sammen med Høndrupgårdsvej 14.



SPANGVAD 4, "SOFIENDAL",
STUBBERUP, 9500 HOBRO, tlf.
98- 566152.

HENRIK FUNDER SØRENSEN,
gårdejer, født d. 19.-5.-1937, søn
af Esther Louise og Andreas Ma-
rinus Sørensen, gift d. 13.-5.-1967
med Anna Gudrun Nielsen, syge-
plejerske, født d. 15.-2.-1940,
datter af Pouline og Villy Niel-
sen. Parret har børnene: Eva,
født d. 29.-10.-1967 og Martin,
født d. 6.-1.-1971.

H.F.S. har været på Lægård Landbrugsskole. Han overtog gården d. 11.-8.-1970 fra Jens Simonsen.

Ejendomsskyld 1.420.000. Areal 52 ha. heraf 4 ha. eng.

Stuehuset er opført i 1895 og løbende restaureret. Avlsbygningerne består af svine-
stald og lade samt maskinhus, alle fra 1952, hvor de blev genopført efter brand. Gården drives udelukkende med en planteproduktion bestående af raps, ærter og korn. Der er 4 traktorer, 1 mejetærsker, lagersilo, plansilo og varm lufts tørreri. Gården drives uden fremmed arbejdskraft.

SPANGVAD 13, "SPANGVAD-
GAARD", HEDEGAARDE, 9500
HOBRO, tlf. 98-566076.

AGNAR NIELSEN, gårdejer, født
d. 18.-6.-1933, søn af Ingeborg
og Jens Nielsen, gift d. 6.-4.-
1961 med Aase Fyllegraf, syge-
plejersker, født d. 28.-12.-1935,
datter af Elna og Anders Fylle-
graf. Parret har børnene: Jørn,
født d. 26.-8.-1961, Susanne,
født d. 16.-1.-1966 og Anders,
født d. 31.-1.-1967.



A.N. har været i bestyrelsen for Rostrup og Omegns Husmandsforrening. Han overtog gården i juli 1959 fra Kristian Andersen.

Ejendomsskyld 700.000. Areal 24,5 ha., heraf tilkøbt 13 ha., der er frasolgt 1 ha., der er 5 ha. eng.

Stuehuset er opført i 1939, restaureret og tilbygget i 1979. Avlsbygningerne består af kostald fra 1939, som er ombygget i 1967 og 1971, garage fra 1969 og lade fra 1974. Gården drives med en kvægproduktion på 26 årskøer, 38 ungdyr og 13 slagtekalve af racen SDM. Planteproduktionens salgsafgrøde er korn. Der er 2 traktorer og 1 mejetærsker. Maskinstation bruges til en del af markarbejdet.



STENSTRUP BYVEJ 1, HVARRE
MARK, 9510 ARDEN, tlf. 98-
554291.

LEIF ERIKSEN, gårdejer, født d.
9.-6.-1939, søn af Olga og Emil
Eriksen, gift d. 5.-11.-1960 med
Oda Jensen, medhjælpende hustru,
født d. 3.-1.-1939, datter af Ma-
rie og Anders Chr. Jensen. Par-
ret har børnene: Svend Aage,
født d. 12.-11.-1963 og Hanne
Anette, født d. 11.-9.-1965.

L.E. overtog gården d. 1.-4.-1960

fra Aage Jørgensen.

Ejendomsskyld 1.140.000. Areal 32,5 ha., heraf tilkøbt 20 ha., der er 1 ha. mose. Der er lejet 7 ha.

Stuehuset er opført ca. 1920 og restaureret i 1973. Avlsbygningerne består af kostald fra 1964, som er tilbygget i 1979, samme år blev der bygget foderhus, lade fra 1920 og maskinhus fra 1986, der er udendørs køresilo. Gården drives med en kvægproduktion på 36 årskøer og 50 ungdyr af racen SDM. Planteproduktionens salgsafgrøde er byg. Der er 3 traktorer. Der er 1 deltidsmedhjælper ansat på gården. Maskinstation bruges til en del af markarbejdet.



STENSTRUP BYVEJ 3, "STENSTRUPGAARD", STENSTRUP, 9510 ARDEN, tlf. 98-566174. THORKILD JENSEN, gårdejer, født d. 4.-10.-1925, søn af Jenny og Marinus Jensen, gift d. 6.-11.-1954 med Edith Sørensen, medhjælpende hustru, født d. 24.-3.-1931, datter af Mathilde og Anders Sørensen. Parret har børnene: Erling, født d. 22.-4.-1958, Asger, født d. 21.-11.-1964 og Erik Stig, født d. 9.-6.-1971.

T.J. har været på Malling Landbrugsskole. Han har været i bestyrelsen for Rostrup Mejeri og Hobro Landboforening, han er nu i bestyrelsen for DLG i Hobro og stævningsmand for Arden Kommune. Han overtog gården d. 1.-8.-1954 fra sin far. Nuværende ejer er 3. generation på gården, som kom i familiens eje i 1905.

Ejendomsskyld 2.000.000. Areal 60 ha., heraf 5 ha. skov og eng. Der er lejet 10 ha. Stuehuset er opført i 1887 og restaureret i 1977. Avlsbygningerne består af kostald fra 1927, svinestald og lade fra 1950, værksted og garage fra 1925, foderhus fra 1964 og maskinhus fra 1967, der er indendørs køresilo og gylletank. Gården drives med en kvægproduktion på 60 årskøer, 90 ungdyr og 30 slagtekalve af racen SDM, desuden er der en slagtesvineproduktion på 300 stk. årligt, der er 1 Oldenborger samt nogle høns. Planteproduktionens salgsafgrøde er ærter. Der er 4 traktorer, 1 mejetærsker, 1 rende-graver, 1 roetankmaskine, lagersilo, plansilo, varm lufts tørreri og der anvendes staldvarme til opvarmning af stuehuset. Der er 1 fuld- og 1 deltids medhjælper på gården.

STENSTRUP BYVEJ 8, "SIGGAARD", STENSTRUP HEDE, 9510 ARDEN, tlf. 98-566316. MOGENS HANSEN, gårdejer, født d. 11.-11.-1954, søn af Solvig og Christian Hansen, gift d. 25.-4.-1981 med Erna Jensen, medhjælpende hustru, født d. 16.-1.-1954, datter af Anne og Hans Jensen.

M.H. har været på Asmildkloster Landbrugsskole. Han overtog gården d. 1.-11.-1978 fra Jørgen Kristensen.

Areal 39 ha., heraf tilkøbt 18 ha., der er 7 ha. eng. Der er lejet 5 ha. Stuehuset er opført i 1964 og restaureret i 1990. Avlsbygningerne består af kostald fra ca. 1920, som er tilbygget i 1982, ungdyrstald og lade fra 1988, maskinhus fra 1986 og foderhus fra 1980, der er udendørs køresilo og gylletank. Gården drives med en kvægproduktion på 50 årskøer, 75 ungdyr og 25 slagtekalve af blandet race. Der er 3 traktorer, plansilo, kold lufts tørreri og der anvendes staldvarme til opvarmning af stuehuset. Maskinstation bruges til en del af markarbejdet.



STENSTRUP BYVEJ 26, STENSTRUP, 9500 HOBRO, tlf. 98-566173.

KLAUS SØRENSEN, vognmand, født d. 19.-5.-1963, søn af Astrid og Knud Sørensen,

gift d. 15.-7.-1988 med Tenna Marion Pedersen, lærer, født d. 21.-7.-1963, datter af Andreas og Svend Pedersen. Parret har børnene: Kartrine, født d. 1.-3.-1989 og Karoline, født d. 19.-3.-1991.

K.S. driver vognmandsforretning fra ejendommen. Han er uddannet tømrer. Han overtog gården i efteråret 1984 fra Søren Christian Sørensen.

Ejendomsskyld 650.000. Areal 8 ha., heraf 3,5 ha. eng og plantage. Jorden er udlejet. Stuehuset er opført i 1988. Avlsbygningerne består af ko- og svinestald fra 1963, der er ældre hønsehus og maskinhus, laden er ændret til garage og fyrrum i 1989.



STENSTRUPLUNDVEJ 3, "STENSTRUPLUND", STENSTRUP, 9510 ARDEN, tlf. 98-566042.

LAURITS PEDERSEN, gårdejer, født d. 21.-11.-1899, søn af Charlotte og Niels Chr. Pedersen, gift d. 6.-8.-1930 med Edith Elsiene Jensen, født d. 11.-3.-1905, datter af Annine og Jens Smed Jensen. Parret har børnene: Tove, født d. 7.-2.-1931, Poul, født d. 13.-1.-1933, Knud, født d. 19.-8.-1940 og Niels, født d. 19.-5.-

1942. E.E.J. døde i 1984. L.P. har været på Asmildkloster Landbrugsskole. Han overtog gården i 1934 fra sin far.

Ejendomsskyld 1.160.000. Areal 56 ha., heraf 36 ha., skov og 7 ha. eng.

Stuehuset er opført i 1938 og løbende restaureret. Avlsbygningerne består af ko- og svinestald fra 1961, garage og maskinhus fra 1960 samt lade fra 1916. Gården drives med en kvægproduktion på 10 årskøer, 15 ungdyr og 5 slagtekalve af racen SDM, desuden er der 4 årssøer og der produceres ca. 80 slagtesvin årligt. Der er 2 traktorer, lagersilo og træfyr. Maskinstation bruges til en del af markarbejdet. Sønnen Poul passer ejendommen.

STENSTRUPVEJ 3, "VESTERGAARD", FRAGDRUP, 9500 HOBRO, tlf. 98-554100.

ERLAND SVENDSEN, gårdejer, født d. 20.-1.-1943, søn af Ellen Kirstine og Ejnar Jacob Svendsen, gift d. 12.-6.-1982 med Hanne Wammen Larsen, medhjælpende hustru, født d. 12.-10.-1960, datter af Gerda og Svend Peder Wammen Larsen. Parret har børnene: Junie, født d. 30.-3.-1978 og John, født d. 12.-6.-1981.

E.S. har været på Malling Landbrugsskole. Han er formand for Vebbestrup Mejeri og han har været medlem af Kommunalbestyrelsen. Han overtog gården d. 1.-2.-1977 fra sin far, som byggede den i 1938.

Ejendomsskyld 1.700.000. Areal 33 ha., heraf tilkøbt 17 ha. Der er 2 ha. mose.

Stuehuset er opført i 1939 og løbende restaureret. Avlsbygningerne består af kostald fra 1938, som er ombygget i 1975, svinestalde fra 1957 og 1975, hestestald fra 1973, lade fra 1938 og maskinhus fra 1978, der er udendørs køresilo og gylletank. Gården drives som alsidigt landbrug med en kvægproduktion på 40 årskøer, 40 ungdyr og 20 slagtekalve af racen Jersey. Svineproduktionen er på 30 årssøer, der sælges 150 smågrise og 450 slagtesvin årligt. Desuden er der 7 travheste af racen Dansk Varmblod, der køres travløb i Ålborg og Skive under navnet "Stald Vestergaard". Der er 3 traktorer, udsprinkelanlæg fra Vebbestrup Mejeri, plansilo og kold lufts tørreri. Maskinstation bruges til en del af markarbejdet.

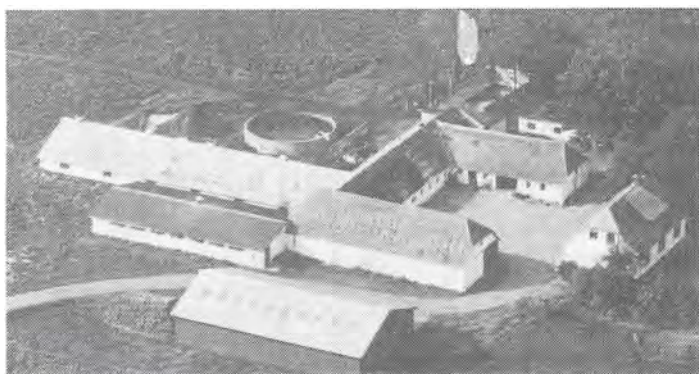

STENSTRUPVEJ 5, "ELMEGAARDEN", FRAGDRUP, 9500 HOBRO, tlf. 98-554187. CHRISTIAN HANSEN, gårdejer, født d. 20.-2.-1920, søn af Maren og Johannes Hansen, gift d. 16.-11.-1947 med Solveig Larsen, medhjælpende hustru, født d. 15.-1.-1919, datter af Anne og Peter Larsen. Parret har børnene: Henning, født d. 15.-5.-1951 og Mogens, født d. 11.-11.-1954.

C.H. overtog gården d. 4.-10.-1955 fra Dosine Jepsen.

Ejendomsskyld 1.000.000. Areal 19,9 ha. Jorden er delvis udlejet.

Stuehuset er af ældre dato og løbende restaureret. Avlsbygningerne består af ko- og svinestald fra 1965, maskinhus fra 1972 og en ældre lade. Gårdens besætning er på 3 ammekøer + opdræt af blandet race. Der er 2 traktorer, lagersilo og kold lufts tørreri.



STENSTRUPVEJ 6, "DAMGAARD", FRAGDRUP, 9500 HOBRO, tlf. 98-554163.

MARINUS KNUDSEN, gårdejer, født d. 30.-6.-1952, søn af Erna og Karl Knudsen, gift d. 3.-5.-1975 med Bodil Mortensen, medhjælpende hustru, født d. 15.-1.-1954, datter af Elly og Evald Mortensen. Parret har børnene: Morten, født d. 5.-3.-1976 og Mette, født d. 23.-11.-1978.

M.K. har været på Asmildklo-

ster Landbrugsskole. Han overtog gården d. 1.-8.-1979 fra sin far.

Ejendomsskyld 960.000. Areal 22 ha. Der er forpagtet 8 ha.

Stuehuset er opført i 1917 og restaureret i 1990. Avlsbygningerne består af kostald fra 1929, som er ombygget i 1978/79, svinestald fra 1929 er ombygget til ungdyrstald i 1983, lade fra 1929, maskinhus fra 1975, desuden er der hønsehus. Gården drives med en kvægproduktion på 36 årskøer, 36 ungdyr af racen SDM, desuden er der 5 årssøer, der sælges smågrise. Der er 2 traktorer, lagersilo, varm lufts tørreri og der anvendes staldvarme til opvarmning af stuehuset. Maskinstation bruges til en del af markarbejdet.

STENSTRUPVEJ 9, "BRUNHØJ", FRAGDRUP, 9500 HOBRO, tlf. 98-554057.

CHRISTEN BRUUN, gårdejer, født d. 17.-6.-1927, søn af Cecilia og Jørgen Bruun, gift d. 12.-3.-1952 med Bodil Madsen, medhjælpende hustru, født d. 15.-3.-1927, datter af Signe og Jens Chr. Madsen. Parret har sønnen: Jens Jørgen, født d. 28.-12.-1952.

C.B. overtog gården d. 1.-3.-1952 fra Søren Frølund Vestergaard.

Ejendomsskyld 990.000. Areal 23,8 ha., heraf 2 ha. mose.

Stuehuset er opført i 1932 og løbende restaureret. Avlsbygningerne består af ko- og svinestald fra 1931, som er tilbygget i 1975, lade fra 1931 og maskinhus fra 1956, der er gylletank. Gården drives med en svineproduktion på 12 årssøer, der produceres ca. 240 slagtesvin årligt, desuden er der 2 Fjordheste. Planteproduktionens salgsafgrøder er raps og korn. Der er 2 traktorer, lagersilo og varm lufts tørreri. Maskinstation bruges til en del af markarbejdet.



STENSTRUPVEJ 13, "FRAGDRUPGAARD", FRAGDRUP, 9500 HOBRO, tlf. 98-554539.

BJARNE SØRENSEN, gårdejer, født d. 24.-9.-1963, søn af Else og Niels Sørensen, bor sammen med Karen Lybek Jensen, specialarbejder, født d. 10.-4.-1964, datter af Anne

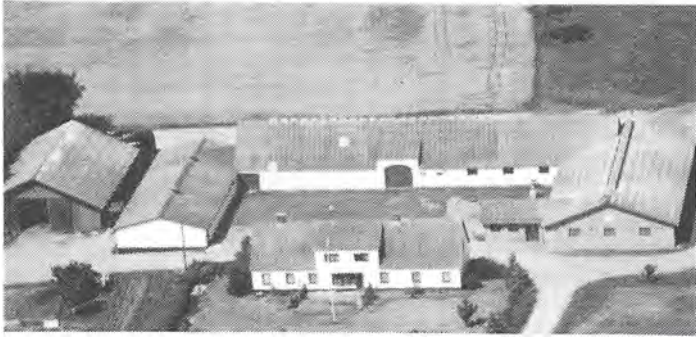

og Hans Jensen. Parret har børnene: Janni, født d. 19.-1.-1988 og Maria, født d. 3.-3.-1989. Bjarne Sørensen har været på Malling Landbrugsskole. Han er i bestyrelsen for Vebbestrup Mejeri. Han overtog gården d. 15.-9.-1987 fra Marinus Jensen.

Ejendomsskyld 1.800.000. Areal 47 ha. Der er forpagtet 3 ha. Stuehuset er af ældre dato og restaureret i 1975. Avlsbygningerne består af kostald fra 1974, svi-

nestald fra 1966 er ændret til ungdyrstald i 1989, maskinhus fra 1977 og ældre lade. Desuden er der gylletank og udendørs køresilo. Gården drives med en kvægproduktion på 54 årskøer og 54 ungdyr af racen SDM. Der er 2 traktorer, 1 minidoser, lagersilo, varm lufts tørreri og halmfyr. Maskinstation bruges til en del af markarbejdet.

STENSTRUPVEJ 14, STENSTRUP, 9500 HOBRO, tlf. 98-554347. BENT SCHMIDT ANDERSEN, gårdejer, født d. 13.-6.-1955, søn af Thea og Ejner Schmidt Andersen, gift d. 16.-7.-1985 med Jannie Christensen, frisør, født d. 30.-10.-1955, datter af Linda og Tage Christensen. Parret har børnene: Ann, født d. 20.-4.-1980 og Lasse, født d. 12.-8.-1984. B.S.A. arbejder som murer. Han overtog gården d. 1.-1.-1980 fra sin far.

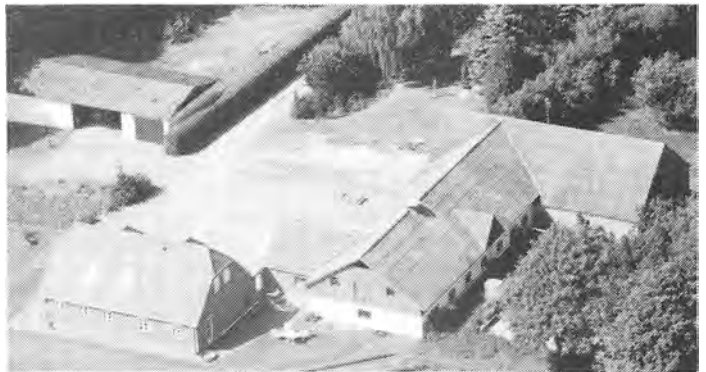

Ejendomsskyld 1.270.000. Areal 31 ha. Der er lejet 11 ha. Stuehuset er opført i 1988. Avlsbygningerne består af ko- og svinestald fra 1965, lade fra 1945 og maskinhus fra 1973. Gårdens besætning er på 4 ammekøer og 1 slagtekalv af racen Charolais. Planteproduktionens salgsafgrøder er korn, raps, ærter og græsfrø. Der er 2 traktorer, 1 mejetærsker, plansilo, varm lufts tørreri og anpartar i vindmøllelaug.

STENSTRUPVEJ 17, "HEDEGAARDEN", STENSTRUP, 9500 HOBRO, tlf. 98-554037. KJELD BERTELSEN, gårdejer, født d. 27.-3.-1958, søn af Lis og Flemming Bertelsen, gift d. 26.-9.-1981 med Susanne Nielsen, sparekasseassistent, født d. 14.-12.-1958, datter af Doris og Egon Nielsen. Parret har børnene: Kenneth, født d. 16.-1.-1982, Marianne, født d. 3.-3.-1985 og Chalotte, født d. 11.-6.-1990.

K.B. arbejder på Rockwool. Han har været på Malling Landbrugsskole. Han overtog gården i april 1988 fra DLR.

Ejendomsskyld 1.700.000. Areal 26,5 ha.

Stuehuset er opført ca. 1943 og løbende restaureret. Avlsbygningerne består af kvægstald fra 1978, svinestald og lade fra 1943, maskinhus fra 1977 og hus med halmfyr fra 1989. Gårdens besætning er 1 pony. Planteproduktionens salgsafgrøder er raps, hvede, byg og ærter. Der er 1 traktorer, 1 mejetærsker og halmfyr. Gården drives uden fremmed arbejdskraft.

STENSTRUPVEJ 18, "KNUDSMINDE", STENSTRUP, 9500 HOBRO, tlf. 98-566017.

JOHANNES B. CHRISTENSEN, gårdejer, født d. 17.-12.-1917, søn af Kirstine og Niels Petræus Christensen, gift d. 24.-6.-1950 med Ellen Poulsen, medhjælpende hustru, født d. 16.-5.-1925, datter af Signe og Martinus Poulsen. Parret har børnene: Birgitte, født d. 19.-11.-1952 og Bent, født d. 27.-2.-1955.

J.B.C. har været på Vejlbj Landbrugsskole. Han overtog gården i 1950 fra sin svigermor.



Ejendomsskyld 1.300.000. Areal 31 ha.

"Knudsminde"s stuehus er opført i 1917 og restaureret i 1968. Avlsbygningerne består af kostald fra 1917, ungdyrstald fra 1959, svinestald fra 1917 er ombygget i 1955, lade fra 1917, maskinhus fra 1980 og foderhus fra 1975, der er gylletank. Gårdens besætning er på 4 årssøer og der produceres 80 slagtesvin årligt. Plan-
teproduktionens salgsafgrøder er

raps, ærter og hvede. Der er 2 traktorer, sprinklervandingsanlæg, plansilo og varm lufts tørreri. Maskinstation bruges til en del af markarbejdet.

STENSTRUPVEJ 19, "STENSTRUP VESTERGAARD", STENSTRUP, 9500 HOBRO, tlf. 98-554515. PER SØRENSEN, gårdejer, født d. 15.-2.-1957, søn af Lilly og Knud Sørensen, gift d. 9.-8.-1985 med Joan Thaysen, hospitalslaborant, født d. 15.-4.-1958, datter af Alise og Viggo Thaysen. Parret har børnene: Ulrik, født d. 4.-9.-1986 og Troels, født d. 18.-9.-1990.



P.S. arbejder som murer. Han overtog gården d. 1.-10.-1985 fra Gerda og Mathias Splüd.

Ejendomsskyld 650.000. Areal 14,1 ha. Jorden er udlejet.

Stuehuset er opført i 1935 og løbende restaureret. Avlsbygningerne består af ko- og svinestald fra 1935, hestestald, hønsehus og lade er fra samme år og maskinhus og garage fra 1939. Der er 1 traktor og halmfyr.



STENSTRUPVEJ 20, "RAVNHØJGAARD", STENSTRUP, 9500 HOBRO, tlf. 98-566024.

INGRID HANSEN, gårdejer, født d. 16.-2.-1945, søn af Agnes og Victor Svendborg, bor sammen med Niels Anton Jensen, lærer, født d. 4.-3.-1946. Parret har datteren: Lisbeth, født d. 22.-8.-1966.

I.H. er uddannet bankassistent. Hun har været på Lundbæk Landbrugsskole. Hun overtog gården

juli 1978 fra sin afdøde mand Hans Jørgen Hansen, som overtog den fra sine forældre Anine og Kristian Hansen.

Ejendomsskyld 1.100.000. Areal 44 ha.

Stuehuset er opført i 1920 og restaureret i 1970. Avlsbygningerne består af kostald fra 1880, lade fra samme år og som er ombygget i 1988 samt maskinhus fra 1980. Gården drives udelukkende med en planteproduktion bestående af korn, ærter og raps. Der er 2 traktorer, 1 mejetærsker, plansilo og varm lufts tørreri. Gården drives uden fremmed arbejdskraft.

STENSTRUPVEJ 21, STENSTRUP, 9500 HOBRO, tlf. 98-554369.

KARL SØRENSEN, gårdejer, født d. 2.-8.-1947, søn af Mary og Ejner Sørensen, gift d.

22.-7.-1971 med Lisbeth Lauersen, sekretær, født d. 14.-9.-1949, datter af Edith og Harald Lauersen. Parret har børnene: Birgitte, født d. 15.-4.-1969 og Klaus, født d. 3.-12.-1974.

K.S. arbejder som lagerekspedient, han er uddannet mekaniker. Han overtog gården d. 1.-9.-1987 fra Johannes Jensen.

Ejendomsskyld 700.000. Areal 10,5 ha., heraf 1 ha. eng.

Stuehuset er opført i 1989. Avlsbygningerne består af stald og lade fra 1935 og maskinhus og lade fra 1990. Gårdens besætning er på 4 ammekøer, 4 ungdyr og 10 slagtekalve af blandet race. Planteproduktionens salgsafgrøder er korn og raps. Der er 2 traktorer, plansilo og varm luftstørreri. Maskinstation bruges til en del af markarbejdet.



drives sammen med Rævebakkevej 1.

STENSTRUPVEJ 23, STENSTRUP, 9500 HOBRO, tlf 98-566251.

NIELS ERIK BORUP POULSEN, gårdejer, født d. 4.-4.-1952, søn af Ellen og Svend Poulsen, gift d. 17.-10.-1980 med Jelva Quarning, socialrådgiver, født d. 17.-10.-1955, datter af Lis og Jens Quarning. Parret har børnene: Rikke, født d. 9.-4.-1977, Thomas, født d. 29.-3.-1984, Fie, født d. 24.-10.-1986 og Jacob, født d. 8.-8.-1989

N.E.B.P. har været på Borris og Asmildkloster Landbrugsskoler. Han er medlem af Arden Byråd og i bestyrelsen for Hobro Landboforening. Han overtog gården d. 15.-11.-1979 fra Frede Christensen. Broderen Kurt Borup Poulsen ejer en andel i gården, han bor hos forældrene i Brøndbjerg.

Ejendomsskyld 980.000. Areal 34 ha., heraf tilkøbt 10 ha. Der er 2 ha. eng og forpagtet 34 ha.

Stuehuset er ca. 100 år gammelt og restaureret ca. 1975. Avlsbygningerne består af kostald fra 1965, som er tilbygget i 1989, kalvestalden er ombygget i 1990, lade fra 1989, der er udendørs køresilo og gylletank. Gården drives med en kvægproduktion på 40 årskøer, 60 ungdyr og 20 slagtekalve af racen SDM. Planteproduktionens salgsafgrøder er raps og korn. Der er 2 traktorer og 1 mejetærsker. Der er 1 fast medhjælper på gården. Maskinstation bruges til en del af markarbejdet.



STENSTRUPVEJ 25, STENSTRUP HEDE, 9500 HOBRO, tlf. 98-554217.

JENS CHR. THOSTRUP, gårdejer, født d. 9.-7.-1927, søn af Dagmar og Marinus Thostrup, gift d. 23.-9.-1950 med Petrea Lassen, medhjælpende hustru, født d. 1.-11.-1926, datter af Sine og Jens Lassen. Parret har børnene: Sine, født d. 13.-11.-1950, Lisbeth, født d. 22.-2.-1954 og Ole, født d. 25.-8.-1958.

J.C.T. overtog gården d. 1.-2.-1953 fra Carl Jensen.



Ejendomsskyld 580.000. Areal 11,5 ha.

Stenstrupvej 25's stuehus er opført i 1927 og løbende restaureret. Avlsbygningerne består af ældre kostald, som er ombygget til svinestald i 1982, svinestald fra 1965 og lade fra 1925. Gården drives med en svineproduktion på 8 årssøer, alle grisene opfedes. Planteproduktionens salgsafgrøde er raps. Der er 2 traktorer, lagersilo, kold lufts

tørreri og træfyr. Maskinstation bruges til en del af markarbejdet.

STENSTRUPVEJ 28, "STENSTRUP NYGAARD", STENSTRUP, 9500 HOBRO, tlf. 98-566099.

PETER MØLLER, gårdejer, født d. 18.-3.-1928, søn af Johanne og Marius Møller, gift d. 1.-2.-1959 med Tove Nielsen, medhjælpende hustru, født d. 14.-10.-1936, datter af Esther og Lars Anker Nielsen.

P.M. har været på Asmild Kloster Landbrugsskole. Han har været medlem af kommunalbestyrelsen i Rostrup Kommune. Han overtog gården november 1954 fra Poul Iversen.

Ejendomsskyld 2.100.000. Areal 38,5 ha., heraf tilkøbt 11 ha., der er 2 ha. eng og plantage.

Stuehuset er opført i 1958. Avlsbygningerne består af kostald fra 1957, som er tilbygget i 1961 og ændret til svinestald i 1977, svinestald fra 1976 og maskinhus fra 1978, der er gylletank. Gården drives med en slagtesvineproduktion på 2.000 stk. årligt. Planteproduktionens salgsafgrøder er ærter, raps og frøgræs. Der er 3 traktorer, 1 mejetærsker, plansilo, gastætsilo og varm og kold lufts tørreri. Der er 1 deltidsmedhjælper på gården, som drives sammen med Nøgelhøjvej 2.



STENSTRUPVEJ 33, "HVILSHØJGAARD", STENSTRUP, 9510 ARDEN.

BENT SØRENSEN, gårdejer, omtales under Ll. Ardenvej 1.

B.S. overtog gården d. 1.-11.-1971 fra Erik Andersen. Gården har været i slægtens eje siden 1850, da B.S.s tipoldefar købte den. Ejendomsskyld 1.200.000. Areal 38 ha.

Stuehuset er opført i 1876. Avlsbygningerne består af kostald



fra 1939 som er ændret til plantørreri i 1985, svinestald fra 1941, maskinhus og lade fra 1876. Der er plansilo og varm- og kold lufts tørreri.

STENSTRUPVEJ 35, "STENSGAARD", STENSTRUP, 9500 HOBRO, tlf. 98-566205. FINN LYNGE LAUERSEN, gårdejer, født d. 6.-2.-1962, søn af Lissy og Bent Lauersen, gift d. 1.-7.-1989 med Kirsten Østergaard Nielsen, medhjælpende hustru, født d. 26.-3.-1962, datter af Grethe og Anders Nielsen. Parret har sønnen: Thomas, født d. 9.-5.-1988.

K.Ø.N. har været på Asmildkloster Landbrugsskole. Hun har været i bestyrelsen for Landboudom og i 4H udvalget.

F.L.L. har været på Try og Asmildkloster Landbrugsskoler. Han overtog gården d. 20.-5.-1989 fra Erna Sminge og Ragua Engen.

Ejendomsskyld 1.800.000. Areal 37 ha.

Stuehuset er opført i 1904 og restaureret i 1989/90. Avlsbygningerne består af kostald, svinestald og lade, alle fra 1904, ungdyrstald fra 1990 og maskinhus fra 1975, der er 2 gylletanke og udendørs køresilo. Gården drives med en kvægproduktion på 50 årskøer, 100 ungdyr og 25 slagtekalve af racen SDM. Planteproduktionens salgsafgrøde er hvede. Der er 1 traktor, 1 rendegraver og der anvendes staldvarme til opvarmning af stuehuset. Der er 1 skoledreng til hjælp. Maskinstation bruges til en del af markarbejdet.

STOKHOLMVEJ 3, STOKHOLM, 9500 HOBRO, tlf. 98-554562.

JENS FREDERIKSEN, snedker, født d. 18.-7.-1954, søn af Ingrid og Svend Frederiksen, gift d. 2.-9.-1989 med Tina Sendholdt, efg-elev (butik), født d. 20.-4.-1969, datter af Marian og Ejner Sendholdt.

J.F. overtog gården d. 1.-6.-1990 fra Lars Grønhøj.

Ejendomsskyld 270.000. Areal 3,5 ha.

Stuehuset er opført i 1925, restaureret og tilbygget i 1989. Avlsbygningerne består af stald fra 1925, som anvendes til fyrrum, der er hestestald fra 1989. Gårdens besætning er på 3 heste, 1 af racen Dansk Varmblod og 2 Fjordheste, der udstilles på ung- og dyreskuer, de har vundet flere ærespræmier. Der er træfyr.



STOKHOLMVEJ 4, "STOKHOLM-GAARDEN", STOKHOLM, 9500 HOBRO, tlf. 98-554490.

JENS OLE HANSEN, gårdejer, født d. 27.-4.-1948, søn af Agnes og Niels Hansen, gift d. 27.-2.-1971 med Kirsten Ott, kontorassistent, født d. 23.-2.-1946, datter af Mary og Even Ott. Parret har børnene: Susanne, født d. 26.-6.-1971, Michael, født d. 26.-4.-1976, Thomas, født d. 4.-11.-1977 og Sarah, født d. 9.-10.-1987.

J.O.H. har været på Bygholm Landbrugsskole. Han overtog gården i marts 1981 fra Kirsten Pedersen.

Ejendomsskyld 1.300.000. Areal 30 ha. Der er lejet 41 ha.

Stuehuset er af ældre dato, men restaureret og tilbygget flere gange. Avlsbygningerne består af kostald, svinestald, lade og maskinhus. Gården drives med en kvægproduktion på 47 årskøer, 65 ungdyr, 25 slagtekalve af racen RDM. Planteproduktionens salgsafgrøder er ærter, raps og hvede. Der er 2 traktorer, 1 mejetærsker, sprinklervandingsanlæg, plansilo og kold lufts tørreri. Gården drives uden fremmed arbejdskraft.

STOKHOLMVEJ 5, "SVENNINGHOLM", STOKHOLM, 9500 HOBRO, tlf. 98-554235.

ELMER BRUUN, gårdejer, født d. 1.-2.-1928, søn af Ane Marie og Peder Bruun, gift d. 12.-1.-1950 med Linda Jensen, medhjælpende hustru, født d. 9.-2.-1930, datter af Agnethe og Thorvald Jensen. Parret har børnene: Villy, født d. 30.-5.-1950, Birthe, født d. 30.-3.-1954 og Bente, født d. 10.-8.-1962.



Elmer Bruun overtog gården d. 9.-6.-1975 fra Niels Johansen, ejendommen kan føres tilbage til ca. 1650.

Ejendomsskyld 1.040.000. Areal 30,8 ha., heraf tilkøbt 3 ha. i 1984. Der er 1,5 ha. mose.

Stuehuset er opført i 1916 og løbende restaureret. Avlsbygningerne består af kostald som er delvis ombygget i 1962, hestestald og vognport fra ca. 1880, anvendes nu til garage og værksted, lade fra 1971 og maskinhus fra 1980. Gården drives med en kvægproduktion på 23 årskøer, 30 ungdyr og 12 slagtekalve af racen SDM, desuden er der 15 årssøer og 300 slagtesvin årligt. Der er 3 traktorer, 1 mejetærsker, plansilo og kold lufts tørreri. Maskinstation bruges til en del af markarbejdet.



STORARDEN 9, "KLEMMEGAARD", ST. ARDEN, 9510 ARDEN, tlf. 98-562084.

KRISTIAN NØRGAARD, gårdejer, født d. 16.-7.-1957, søn af Rosa og Karl Nørgaard, gift d. 13.-7.-1985 med Helle Jensen, butiksassistent, født d. 4.-12.-1964, datter af Ida og Niels Jensen. Parret har sønnen: Anders, født d. 5.-5.-1985.

K.N. driver St. Arden Maskinstation fra ejendommen. Han har

været på Lundbæk Landbrugsskole. Han overtog gården d. 31.-12.-1979 fra sin far. Gården har været i slægtens eje siden 1868, da den blev købt fri fra "Lundenborg".

Ejendomsskyld 1.310.000. Areal 41 ha., heraf tilkøbt 4 ha. eng. Der er forpagtet og lejet 127 ha.

Stuehuset er ca. 100 år gammel, restaureret og tilbygget senere. Avlsbygningerne består af kostald fra 1950, halmlade fra 1990, garage fra ca. 1900, lade fra ca. 1949 og maskinhus fra 1981. Gården drives udelukkende med en planteproduktion bestående af korn, ærter, raps, frø og industrikartofler. Der er 9 traktorer, 2 mejetærskere, 1 rendegraver, 1 skårlægger, 2 finsnitte, 1 slamsuger, 2 bigballepressere, 1 kalkspreader og de nødvendige redskaber til at drive maskinstation, desuden er der lagersilo og plansilo samt varmluftstørreri. På gården er ansat 3 medhjælpere.

STORARDEN 11, "HAMMERGAARDEN", ST. ARDEN, 9510 ARDEN, tlf. 98-561092.

SØREN PETERSEN, gårdejer, født d. 29.-12.-1907, søn af Else Dorthea og Anton Martinus Petersen, gift d. 16.-12.-1944 med Maren Margrethe Andersen, medhjælpende hustru, født d. 29.-8.-1919, datter af Ane Marie og Peter Andersen. Parret har børnene: Else, født d. 16.-1.-1947, Ane Marie, født d. 29.-5.-1948,



Hanne, født d. 11.-10.-1949, Tove, født d. 2.-2.-1951, Grethe, født d. 5.-10.-1952, Anton Elies, født d. 29.-3.-1955, Birthe, født d. 8.-11.-1956 og Lars Kristian, født d. 7.-11.-1958.

M.M.A. er medlem af Menighedsrådet i St. Arden.

S.P. har været været på Asmildkloster Landbrugsskole. Han har været formand for Arden Mejeri og været medlem af Menighedsrådet. Han overtog gården d. 1.-10.-1939 fra Valdemar Stævnhoved.

Ejendomsskyld 1.050.000. Areal 35 ha., heraf tilkøbt 10 ha., der er ca. 10 ha. eng. Jorden er bortforpagtet til sønnen Lars.

Stuehuset er opført i 1945 og løbende restaureret. Avlsbygningerne består af kostald

fra 1946, ungdyrstald fra 1970, svinestald fra 1870, lade fra 1911 er tilbygget i 1946, maskinhus fra 1975 og foderhus fra 1955.

Sønnen Lars Kristian Petersen bor på ejendommen. Han blev gift d. 17.-11.-1984 med Anette Borresen Krog, specialarbejder, født d. 6.-2.-1964, datter af Aase og Poul Krog. Parret har børnene: Jane, født d. 14.-5.-1986 og Jette, født d. 23.-1.-1989. L.K.P. har været på Lundbæk Landbrugsskole 2 gange. Han driver gården med en besætning på 2 ammekøer og 50 slagtekalve af blandet race. Planteproduktionens salgsafgrøder er industrikartofler, korn og raps. Der er 1 traktor, kartoffeloptager, ammoniaknedfælder, plansilo og varm lufts tørreri.



STORARDEN 17, "SØNDERBROGAARD", ST. ARDEN, 9510 ARDEN, tlf. 98-561339.

HENRY SØRENSEN, gårdejer, født d. 27.-11.-1936, søn af Elna og Peter Sørensen, gift d. 13.-10.-1962 med Mona Andersen, medhjælpende hustru, født d. 22.-7.-1944, datter af Inga og Peter Andersen. Parret har børnene: Tommy, født d. 22.-7.-1963, Tinna, født d. 15.-9.-1965, Jette,

født d. 8.-11.-1969 og Dorthe, født d. 16.-6.-1975.

H.S. har været på St. Restrup Husmandsskole. Han overtog gården d. 20.-4.-1970 fra Henry Olesen.

Ejendomsskyld 1.650.000. Areal 33 ha. Der er lejet 14,5 ha.

Stuehuset er opført i 1928 og løbende restaureret. Avlsbygningerne består af kostald som er on bygget til svinestald i 1978, farestald fra 1972, slagtesvinestald fra 1974, maskinhus fra 1978, der er en ældre lade og gylletank. Gården drives med en svineproduktion på 70 årssøer, der produceres ca. 1.000 slagtesvin årligt. Planteproduktionens salgsafgrøder er raps, ærter og frøgræs. Der er 2 traktorer, 1 mejetærsker, 1 slamsuger, plansilo og varm lufts tørreri. Gården drives uden fremmed arbejdskraft.

STORARDEN 27, "SIGSGAARD", ST. ARDEN, 9510 ARDEN, tlf. 98-561257.

HANS ANDERSEN, gårdejer, født d. 27.-10.-1959, søn af Karen og Ejner Andersen, gift d. 7.-3.-1986 med Lisbeth Thygesen, kontorassistent, født d. 8.-3.-1959, datter af Vera og Harry Thygesen. Parret har børnene: Chris, født d. 27.-3.-1979, Helene, født d. 18.-4.-1986 og Belinda, født d. 13.-7.-1988.



H.A. arbejder som deltidschauffør og er medlem af Menighedsrådet. Han har været på Lundbæk Landbrugsskole. Han overtog gården i 1980 fra sin far.

Ejendomsskyld 1.070.000. Areal 30 ha. Der er forpaget 16,5 ha.

Stuehuset er opført i 1906 og løbende restaureret. Avlsbygningerne består af kostald fra 1929, hestestald fra 1945, maskinhus fra 1963, foderhus fra 1978, der er en ældre lade og gylletank. Gårdens besætning er på 10 ammekøer, 6 ungdyr og 70 slagtekalve af blandet race. Planteproduktionens salgsafgrøder er korn, raps, ærter og frøgræs. Der er 2 traktorer, plansilo, varm lufts tørreri og halmfyr. Maskinstation bruges til en del af markarbejdet.

STORARDENVEJ 17, "BAVNEHØJGAARD", 9510 ARDEN, tlf. 98-561117.

NØRGAARD JENSEN, gårdejer, født d. 8.-4.-1920, søn af Jenny og Marinus Jensen, gift d. 12.-2.-1945 med Marie Andersen, medhjælpende hustru, født d. 7.-1.-1927,



datter af Marie og Peter Andersen. Parret har børnene: Anker, født d. 29.-6.-1945, Lisbeth, født d. 25.-8.-1946, Marinus, født d. 15.-2.-1949, Jens, født d. 26.-12.-1953 og Ninna, født d. 24.-7.-1960.

Nørgaard Jensen har været på Asmildkloster Landbrugsskole. Han overtog gården d. 15.-10.-1945 fra Kristian Tolborg.

Ejendomsskyld 1.100.000. Areal 20,5 ha., heraf 2 ha. eng.

Stuehuset er opført i 1864 og løbende restaureret. Avlsbygningerne består af ko- og svinestald fra 1955, lade fra 1969 og maskinhus fra 1956. Gårdens besætning er på 5 ammekøer med opdræt af racen Limousine, desuden er der 1 hest af racen Oldenborger. Planteproduktionens salgsafgrøder er raps og korn. Der er 2 traktorer, lagersilo samt varm og kold lufts tørreri. Maskinstation bruges til en del af markarbejdet.

STORARDENVEJ 19, "VINTERSMINDE", 9510 ARDEN, tlf. 98-562588.

PER LYNGE LAUERSEN, gårdejer, født d. 14.-10.-1966, søn af Lissy og Bent Lauer- sen, bor sammen med Lene Nielsen, malersvend, født d. 10.-9.-1966, datter af Jenny og Richardt Nielsen. Parret har datteren: Linette, født d. 9.-8.-1990.

P.L.L. er traktorfører ved Arden Kommune. Han har været på Try Landbrugsskole. Han overtog gården d. 8.-8.-1990 fra Knud Hedegaard.

Ejendomsskyld 810.000. Areal 17,5 ha., heraf 2 ha. eng.

Stuehuset er opført i 1935 og løbende restaureret. Avlsbygningerne består af kostald og lade, begge fra 1924, garage fra 1941, maskinhus fra 1937 og foderhus fra 1975. Gården drives med en svineproduktion på 7 årssøer, der produceres ca. 150 slagtesvin årligt. Desuden er der 3 ammekøer og 3 slagtekalve af blandet race. Planteproduktionens salgsafgrøder er hvede, ærter, raps og byg. Der er plansilo og varm lufts tørreri. Maskinstation bruges til en del af markarbejdet.

STOREGADE 9, "KROGSMINDE",
Ø. DOENSE, 9500 HOBRO, tlf.
98-554120.

WILLIAM LARSEN, gårdejer,
født d. 26.-11.-1941, søn af Lou-
ise og Evald Larsen.

W.L. har været på St. Restrup
Husmandsskole. Han overtog går-
den d. 1.-1.-1978 fra sin far.

Ejendomsskyld 2.000.000. Areal
39 ha., heraf tilkøbt 17 ha. Der
er lejet 11 ha.

Stuehuset er opført i 1940 og lø-
bende restaureret. Avlsbygningerne består af kostald fra 1959 som er tilbygget i 1971, svinestaldene er fra 1970, 1979, 1980 og 1984, lade fra 1969 og foderhus fra 1983, der er gylletank. Gården drives med en kvægproduktion på 33 årskøer og 50 ungdyr af blandet race, desuden er der 40 årssøer, der indkøbes en del smågrise og der produ-
ceres ialt 1.200 slagtesvin årligt. Planteproduktionens salgsafgrøder er ærter og raps. Der er 2 traktorer, halvpårt i mejetærsker og 2 gastætte siloer. Maskinstation bruges til en del af markarbejdet.



STOREGADE 12, "OVERGAARD", Ø. DOENSE, 9500 HOBRO, tlf. 98-554197.

GUNNER MOURITSEN, gårdejer, født d. 28.-6.-1928, søn af Sine og Jens Mouritsen, gift d. 19.-11.-1955 med Rita Batholmæusen, medhjælpende hustru, født d. 13.-12.-1933, datter af Sigrid og Albinus Batholmæusen.

G.M. overtog gården d. 1.-7.-1968 fra Aksel Guldager.

Ejendomsskyld 850.000. Areal 15 ha.

Stuehuset er af ældre dato, men restaureret og ombygget i 1973. Avlsbygningerne består af ko- og svinestald fra 1970, den er genopført efter en brand, samme år blev der bygget lade, maskinhus og garage. Gården drives med en svineproduktion på 20 årssøer, der produceres ca. 400 slagtesvin årligt. Der er 2 traktorer, lagersilo, plansilo og varm lufts tørreri. Maskinstation bruges til en del af markarbejdet.



STOREGADE 42, Ø. DOENSE, 9500 HOBRO, tlf. 98-554185.

LEIF JENSEN, gårdejer, født d. 15.-9.-1942, søn af Anna og Ejvind Jensen, gift d. 30.-5.-1970 med Edith Riise Nielsen, medhjælpedne hustru, født d. 25.-1.-1950, datter af Inga og Knud Riise Nielsen. Parret har børnene: Lars, født d. 29.-8.-1972 og Gitte, født d. 8.-2.-1975.

L.J. arbejder på Rockwool. Han overtog gården i januar 1964 fra

sin farbror Ejner Jensen, gården har været i familiens eje i 150 år.

Ejendomsskyld 490.000. Areal 15,3 ha., heraf tilkøbt 7 ha.

Stuehuset er opført i 1893, restaureret og tilbygget flere gange, senest i 1975. Avlsbygningerne består af ko- og svinestald samt lade, alle ca. 100 år gamle, maskinhuset er fra 1965 og tilbygget i 1978. Gården drives med en kvægproduktion på 8 årskøer, 10 ungdyr og 4 slagtekalve af blandet race. Desuden produceres der 100 slagtesvin årligt. Planteproduktionens salgsafgrøder er raps og korn. Der er 2 traktorer, 1 mejetærsker, lagersilo og varm lufts tørreri. Gården drives uden fremmed arbejdskraft.

STOREGADE 53, Ø. DOENSE, 9500 HOBRO, tlf. 98-554103.

AXEL HØRDUM, gårdejer, født d. 3.-5.-1927, søn af Katrine Kirstine og Godtfred Hørdum, gift d. 20.-11.-1950 med Valborg Dagmar Christensen, født d. 6.-11.-1929, datter af Marie og Jens Nielsen Christensen. Parret har børnene: Rudolf, født d. 3.-10.-1949 og Henning, født d. 8.-2.-1953.

V.D.C. døde i 1988.

A.H. er sælger for Frifolium. Han har været på Åbybro Høj- og Landbrugsskole. Han overtog gården d. 20.-6.-1954 fra Carla og Niels Lund.

Ejendomsskyld 700.000. Areal 15,5 ha.

Stuehuset er opført i 1930 og løbende restaureret. Avlsbygningerne består af ko- og svinestald fra 1962, lade fra 1960 og maskinhus fra 1983. Gårdens besætning er på 2 årskøer og 5 ungdyr af blandet race, der er 4 årssøer og der produceres ca. 50 slagtesvin årligt. Planteproduktionens salgsafgrøder er raps, ærter og korn. Der er 1 traktor, plansilo og varm lufts tørreri. Maskinstation bruges til en del af markarbejdet.



STOREMOSEVEJ 1, BRØNDBJERG, 9510 ARDEN, tlf. 98-566111.

LEIF ANDERSEN, gårdejer, født d. 17.-5.-1941, søn af Hilda og Anders Christian Andersen.

L.A. overtog gården d. 1.-3.-1983 fra sin far. Nuværende ejer er 4. generation på gården.

Ejendomsskyld 1.200.000. Areal 45,3 ha., heraf 5 ha. bakker og eng.

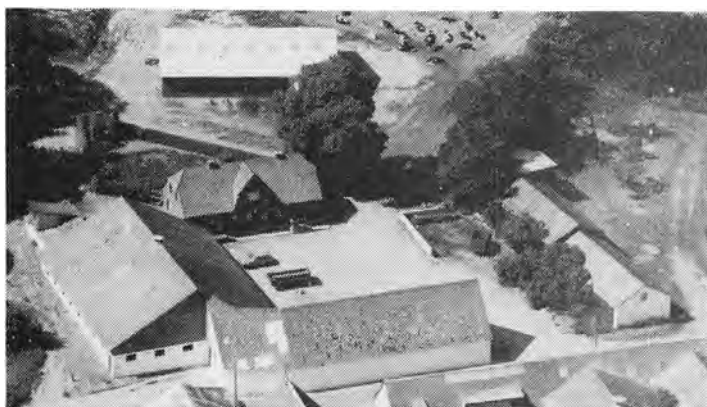

Storemosevej 1's stuehus er opført i 1896 restaureret og ombygget i 1938 og derefter løbende vedligeholdt. Avlsbygningerne består af kvægstald fra 1964, lade fra 1890 og maskinhus fra 1985, der er gylletank. Gården drives med en kvægproduktion på 42 årskøer, 60 ungdyr og 21 slagtekalve af racen SDM. Der er 3 traktorer og 1 mejetærsker. Maskinstation bruges til en del af markarbejdet.

STOREMOSEVEJ 5, "STENDALSGAARD", BRØNDBJERG, 9510 ARDEN, tlf. 98-566037.

SVEND POULSEN, gårdejer, født d. 15.-1.-1922, søn af Laura og Peder Borup Poulsen, gift d. 11.-9.-1951 med Ellen Christensen, medhjælpende hustru, født d. 14.-5.-1931, datter af Agnes og Christian Christensen. Parret har børnene: Niels Erik, født d. 4.-4.-1952, Kurt, født d. 16.-3.-1955 og Lisbeth, født 8.-12.-1961.

S.P. har været i bestyrelsen for Rostrup Mejeri. Han overtog gården i sommeren 1950 fra sin far. Gården har været i familiens eje fra ca. 1630.

Ejendomsskyld 1.600.000. Areal 50,5 ha., heraf 3 ha. skov.

Stuehuset er opført i 1930 og løbende restaureret. Avlsbygningerne består af kostalde fra 1880 og 1973, ungdyrstald og foderhus fra 1981, lade fra 1905 og maskinhus fra 1935, der er gylletank og udendørs køresilo. Gården drives med en kvægproduktion på 40 årskøer, 60 ungdyr og 20 slagtekalve af racen SDM, desuden er der 2 Fjordheste. Der er 5 traktorer, vandingsmaskine, plansilo, varm lufts tørreri og halmfyr. Sønnen Kurt er medhjælper på gården. Maskinstation bruges til en del af markarbejdet.



STORMOSEVEJ 6, "BRØNDBJERGGAARD", BRØNDBJERG, 9510 ARDEN, tlf. 98-566296.

ANDREAS SVOLDGAARD, gårdejer, født d. 27.-10.-1947, søn af Sigrid og Ejner Svoldgaard, gift d. 18.-7.-1975 med Birgitte Larsen, medhjælpende hustru, født d. 3.-6.-1950, datter af Esther og Tage Larsen. Parret har børnene: Lone, født d. 10.-2.-1976 og Peter, født d. 7.-7.-1978.

A.S. arbejder for Alm. Brand. Han har været på Asmildkloster Landbrugsskole. Han overtog gården d. 1.-1.-1971 fra sin far. Nuværende ejer er 5. generation på gården, som kom i slægtens eje da den blev frikøbt fra Villestrup i 1825.

Ejendomsskyld 2.400.000. Areal 60 ha., heraf 16 ha. eng og skov. Der er lejet 27 ha. Stuehuset er opført i 1900 og løbende restaureret. Avlsbygningerne består af kostald og svinestald, begge fra 1968, lade fra 1855 og maskinhus fra 1973. Gården drives med en kvægproduktion på 25 ammekøer og 25 slagtekalve af blandet race. Planteproduktionens salgsafgrøder er korn, raps og olieør. Der er 8 traktorer, 1 mejetærsker, plantemaskine, plansilo og varm lufts tørreri. Gården drives uden fremmed arbejdskraft.

STOREMOSEVEJ 9, "HJORTHØJGAARD", BRØNDBJERG, 9510 ARDEN, tlf. 98-566109.

NIELS SVEISTRUP, gårdejer, født d. 21.-8.-1947, søn af Dagmar og Mogens Sveistrup, gift d. 23.-6.-1972 med Lisbeth Gebauer Thomsen, kontorassistent, født d. 26.-6.-1949, datter af Marie og Christian Thomsen. Parret har børnene: Marianne, født



d. 15.-11.-1966, Charlotte, født d. 18.-5.-1974 og Christian Daniel, født d. 3.-2.-1981.

Niels Svestrup overtog gården i sommeren 1976 fra Egon Mouridsen.

Ejendomsskyld 1.470.000. Areal 60 ha., heraf tilkøbt 26 ha., der er 10 ha. bakker og skov. Der er forpagtet 15 ha.

Stuehuset er opført i 1971. Avlsbygningerne består af kostald fra 1964, ko- og ungdyrstald og ma-

skinhus fra 1979, foderhus fra 1987, der er 3 indendørskøresiloer og 1 gylletank. Gården drives med en kvægproduktion på 62 årskøer, 90 ungdyr og 30 slagtekalve af racen SDM, desuden er der en slagtesvineproduktion på 100 stk. og der er 2 rideheste. Planteproduktionens salgsafgrøde er raps. Der er 6 traktorer, 1 mejetærsker, 1 røntankmaskine, plansilo, kold lufts tørreri og der anvendes staldvarme til opvarmning af stuehuset. Der er 1 fast medhjælp på gården. Maskinstation bruges til en del af markarbejdet. Bygningerne fra ejendommen Storemosevej 8 hører til gården. Jorden er lagt ind under Storemosevej 9.

STOREMOSEVEJ 11, "AAGAARDEN", BRØNDBJERG, 9510 ARDEN, tlf. 98-566352. SØREN NØRGAARD UHRENHOLT, socialrådgiver, født d. 3.-4.-1948, søn af Kirstine og Jens Uhrenholt, bor sammen med Ida Vestergaard Olesen, overassistent, født d. 1.-10.-1957, datter af Mille og Kristian Olesen. Parret har børnene: Kirstine, født d. 23.-3.-1975 og Kristian, født d. 11.-6.-1984.

S.N.U. har været på Lundbæk Landbrugsskole. Han overtog gården d. 1.-4.-1973 fra sin far, nuværende ejer er 3. generation på gården.

Ejendomsskyld 910.000. Areal 27,5 ha., heraf 10 ha. Skov og eng. Der er udlejet 13 ha.

Stuehuset er opført i 1896, restaureret og tilbygget senest 1989. Avlsbygningerne består af ko- og svinestald fra 1953, gammel lade og maskinhus fra 1920 og lade fra 1954. Gårdens besætning er på 2 heste af racen Fjordheste. Planteproduktionens salgsafgrøde er korn. Der er 2 traktorer og halmfyr. Maskinstation bruges til en del af markarbejdet.

STORKEDAMSVEJ 3, "ROSTRUPGAARDEN", ROSTRUP, 9510 ARDEN, tlf. 98-656016.

LAURIDS LAURSEN, gårdejer, født d. 19.-4.-1941, søn af Rigmor og Carl Laursen, gift d. 18.-11.-1961 med Lene Nielsen, medhjælpende hustru, født d. 16.-4.-1942, datter af Laura og Marius Nielsen. Parret har børnene: Litta, født d. 16.-5.-1962 og død i 1978, Lotte, født d. 18.-1.-1966, Lau, født d. 26.-1.-1970 og Louise, født d. 30.-12.-1979.

L.L. har været på Asmildkloster Landbrugsskole. Han er medlem af Byrådet for Arden Kommune, han har været i bestyrelsen for Kongerslev Mejeri og Rostrup Mejeri. Han overtog gården i 1970 fra sin far, nuværende ejer er 3. generation på gården, som blev overtaget af bedstefaderen i 1926.

Ejendomsskyld 4.400.000. Areal 90 ha., heraf tilkøbt 45 ha. Der er forpagtet 50 ha. eng og 13 ha. agerjord.

Stuehuset er af ældre dato og ombygget flere gange, senest i 1986. Avlsbygningerne består af kostald, som er ombygget flere gange og tilbygget senest i 1973 og 1979, ungdyrstald fra 1975, lade fra 1860, maskinhus fra 1976 og foderhuse fra 1973 og



1979, der er gylletank og udendørs køresilo. Gården drives med en kvægproduktion på 170 årskøer og 200 ungdyr af racen SDM. Planteproduktionens salgsafgrøder er korn og frøavl. Der er 5 traktorer, 1 mejetærsker, vandingsmaskine, 1 gummiged, græsopsamlingsvogn og skårlægger, 1 rundballepresser, 1 automatisk grov- og kraftfoderanlæg, plansilo og varm lufts tørreri. Der er 1 fodermester og 1 medhjælper i stalden, samt 2 medhjælpere i marken. Gården drives sammem med "Harehøjgaard", Harehøjvej 1 og "Hvarregaarden", Hvarre Hedevej 11, som sønnen Lau har halvpart i.



STUBBERUPVEJ 3, STUBBERUP, 9500 HOBRO, 98-566145.

GITTE BUKHAVE, sygeplejerske, født d. 12.-8.-1964, datter af Elisabeth og Kurt Christensen, gift d. 25.-5.-1990 med Lars Bukhave, født d. 5.-3.-1958, søn af Bente og Henning Bukhave.

G.B. overtog gården d. 1.-5.-1990 fra Frede Dahl.

Ejendomsskyld 300.000. Areal 10 ha. Jorden er delvis udlejet.

Stuehuset er opført i 1870 og

restaureret i 1990/91. Avlsbygningerne består af ko- og svinestald fra 1930, som er ombygget til hestestald i 1989 og maskinhus fra 1970. Gårdens besætning er på 1 årssø og 1 orne, der produceres ca. 10 slagtesvin årligt, desuden er der 2 moderfår og 1 vædder.

STUBBERUPVEJ 4, "STUBBERUP MØLLEGAARD", STUBBERUP, 9500 HOBRO, tlf. 98-566050. KJELD KÆRVANG CHRISTENSEN, gårdejer, født d. 1.-8.-1935, søn af Magda og Christian Gotfred Christensen, gift d. 1.-8.-1960 med Kirsten Marie Møller, sygeplejerske, født d. 9.-9.-1937. Parret har datteren: Lisbeth, født d. 22.-2.-1961.



K.K.C. driver gården sammen med moderen, hvis mand købte den i september 1940 fra Karl Glerup.

Areal 77 ha., heraf tilkøbt 16 ha., der er 6 ha. eng og 4,5 ha. plantage. Stuehuset er opført i 1855 og restaureret i 1940. Avlsbygningerne består af kostald, svinestald og lade, alle opført efter brand sidst i 1930'erne, der er maskinhus fra 1967. Gården drives udelukkende med en planteproduktion bestående af korn, raps og græs til grøntfoder. Der er 1 traktorer, 1 mejetærsker og plansilo. Ejendommen er en gammel vandmølle fra ca. år 1300 og mølledammen ligger stadig bag ejendommen.



STUBBERUPVEJ 6, STUBBERUP, 9500 HOBRO, tlf. 98-566118.

KURT CHRISTENSEN, skibsfører, født d. 18.-11.-1938, søn af Marie og Poul Christensen, gift d. 21.-4.-1963 med Elisabeth Andersen, fodterapeut, født d. 3.-12.-1939, datter af Karen og Viggo Andersen. Parret har børnene: Gitte Raja, født d. 12.-8.-1964 og Søren, født d. 25.-11.-1967. K.C. overtog gården d. 1.-10.-1976 fra Dueholm.

Ejendomsskyld 400.000. Areal 7,5 ha., heraf 4 ha. eng og mose. Stubberupvej 6's stuehus er opført i 1920 og restaureret flere gange, senest i 1986. Avlsbygningerne består af ko- og svinestald, der er ombygget i 1982. Gårdens besætning er på 4 moderfår og 1 vædder af racen Gotlandsk Pelsfår. Der er 1 traktor og træfyr.



STUBBERUPVEJ 9, "STUBBERUP-GAARD", STUBBERUP, 9500 HOBRO, tlf. 98-566312.

EJGIL LARSEN, gårdejer, født d. 13.-8.-1952, søn af Karla og Sigfred Larsen, gift d. 16.-11.-1985 med Britta Nielsen, kasserer, født d. 20.-1.-1952, datter af Marie og Peder Nielsen. Parret har børnene: Bonnie, født d. 11.-2.-1974, Allan, født d. 6.-3.-1975 og John, født d. 26.-5.-1976. E.L. har været på Asmildkloster

Landbrugsskole. Han er medlem af DLGs Kredsledelse. Han overtog gården d. 5.-1.-1986 fra Jørgen Andersen.

Ejendomsskyld 3.000.000. Areal 52 ha., heraf 3 ha. eng. Der er lejet 12 ha. Stuehuset er opført i 1930 og restaureret i 1975. Avlsbygningerne består af kostald fra 1968, som er ombygget i 1978, ungdyrstald og foderhus fra 1983, svinestald fra 1930, lade fra 1900 og maskinhus fra 1991, der er gylletank samt inden- og udendørs køresiloer. Gården drives med en kvægproduktion på 120 årskøer og 150 ungdyr af blandet race, desuden er der en svineproduktion på 20 årssøer, hvorfra grisene sælges. Planteproduktionens salgsafgrøder er hvede og maltbyg. Der er 3 traktorer, roetankmaskine. Der er 1 fodermester og 1 fast medhjælper, desuden bruges der maskinstation til en del af markarbejdet.

STUBBERUPVEJ 12, STUBBERUP, 9500 HOBRO, tlf. 98-558074. ERIK KJELDTSEN, husmand, født d. 30.-12.-1932, søn af Anna og Kjeld Kjeldsen, gift d. 31.3.-1956 med Elsa Nielsen, medhjælpende hustru, født d. 31.-3.-1932, datter af Tora og Thomas Nielsen. Parret har sønnen: Karsten, født d. 24.-11.-1960.

E.K. overtog gården d. 15.-3.-1956 fra Jens Kristensen.

Ejendomsskyld 1.050.000. Areal 14,4 ha., heraf tilkøbt 9 ha. Stuehuset er opført i 1973. Avlsbygningerne består af ko- og svinestald fra 1960, der er tilbygget i 1966 og 1975, maskinhus fra 1968 og foderhus fra 1982, der er indendørs køresilo. Gården drives med en kvægproduktion på 2 årskøer, 30 ungdyr og 10 slagtekalve af blandet race, desuden er der 9 årssøer, der produceres ca. 150 slagtesvin årligt. Der er 4 traktorer, 1 mejetærsker, 1 vandingsmaskine, 1 slamsuger, lagersilo og varm lufts tørreri. Gården drives uden fremmed arbejdskraft.



STUBBERUPVEJ 14, "RINDALSGAARD", STUBBERUP, 9500 HOBRO, tlf. 98-558378. BØRGE PEDERSEN, gårdejer, født d. 3.-4.-1952, søn af Betty og Finn Pedersen, bor sammen med Ingelise Thuesen, ekspeditrice, født d. 4.-10.-1951, datter af Elna og Peter Thuesen. Parret har børnene: Anette, født d. 14.-3.-1978 og Majbritt, født d. 11.-2.-1982.

B.P. er chauffør. Han overtog gården d. 1.-2.-1986 fra Jens Haagen.

Ejendomsskyld 1.350.000. Areal 29 ha., heraf tilkøbt 9 ha. De er lejet 13 ha. Stuehuset er opført 1867 og løbende restaureret. Avlsbygningerne består af ko- og svinestald fra 1960, maskinhus fra 1979 og en ældre lade, som er ombygget. Gården

drives udelukkende med en planteproduktion bestående af raps og korn. Der er 3 traktorer, 1 mejetærsker, lagersilo samt varm og kold lufts tørrei. Gården drives uden fremmed arbejdskraft.



STUBBERUPVEJ 17, OUE, 9500 HOBRO, tlf. 98-558261.

HERMANN KRISTENSEN, gård-ejer, født d. 26.-1.-1925, søn af Oline og Kristian Peder Kristensen, gift d. 25.-11.-1956 med Esther Bech, medhjælpende hustru, født d. 23.-8.-1930, datter af Kartrine og Jens Dalsgaard Bech. Parret har børnene: Ninna, født d. 21.-1.-1958, Jonna, født d. 15.-12.-1959, Tonni, født d. 19.-6.-1961, Teddy, født d. 3.-

7.-1962 og Jens, født d. 18.-11.-1963.

H.K. har været i bestyrelsen for Haagendal Mejeri samt været medlem af skolenævnet. Han overtog gården i november 1956 fra Iver Opstrup.

Ejendomsskyld 1.100.000. Areal 29 ha., heraf tilkøbt 15 ha.

Stuehuset er opført i 1900 og løbende restaureret. Avlsbygningerne består af ko- og svinestald fra 1900, som er tilbygget i 1967, garage fra 1952, lade fra 1900 og foder- og maskinhus fra 1981. Gården drives udelukkende med planteproduktion bestående af korn og raps. Der er 1 traktor. Maskinstation bruges til en del af markarbejdet.

STUBBERUPVEJ 2, "KIRKEGAARD", MONSTRUP, 9500 HOBRO.

ORLA KJÆR SKOV NIELSEN, gårdejer, omtales under Rostrup Byvej 44.

O.K.S.N. overtog gården d. 1.-12.-1980 fra Kr. Poulsen.

Ejendomsskyld 700.000. Areal 36 ha., heraf tilkøbt 6 ha. Der er 4 ha. skov.

Stuehuset er opført i 1910, restaureret og ombygget i 1979/80. Avlsbygningerne består af ko- og svinestald fra 1954, hønsehus fra 1935 og lade fra 1930. Der er plansilo og varm lufts tørreri. Gården drives sammen med Rostrup Byvej 44.

SVERIGE 2, "NIELSMINDE", ROLD, 9510 ARDEN, tlf. 98-561325.

PETER THOMASEN, gårdejer, født d. 8.-2.-1924, søn af Anna og Jens Kristian Thomasen, gift d. 22.-10.-1953 med Astrid Larsen, medhjælpende hustru, født d. 22.-1.-1931, datter af Alfridra og Valdemar Larsen. Parret har børnene: Jane, født d. 21.-5.-1954 og Dorte, født d. 30.-5.-1958.

P.T. overtog gården d. 19.-5.-1960 fra Jens Christian Jensen.

Ejendomsskyld 720.000. Areal 15 ha. Jorden er delvis udlejet.

Stuehuset er opført i 1905 og løbende restaureret. Avlsbygningerne består af kostald fra 1915, som er ombygget flere gange, senest i 1975, hvor der samtidig blev bygget svinestald, lade fra 1905 og maskinhus fra 1970. Gårdens besætning er på 4 ammekøer, 3 ungdyr og 2 slagtekalve af racerne Leicester, desuden er der 6 moderfår af racen Limousine og Simmentaler. Der er 1 traktor og kornlager. Gården drives uden fremmed arbejdskraft.



SVERIGE 6, "SVERIGEGAARDEN", SVERIGE, 9510 ARDEN, tlf. 98-569020.

VAGNER OG POUL SØRENSEN, gårdejere.

V.M. er født d. 5.-12.-1945, søn af Katrine og Frode Mortensen, bor sammen med Tove Jensen, sælger, født d. 8.-8.-1944, datter af Mary Madsen. Parret har børnene:



Richard, født i 1967 og Mette, født i 1975.

Poul Sørensen er født d. 8.-9.-1946, søn af Lilly og Erik Sørensen. Han har børnene: Anne Louise, født d. 13.-10.-1968 og Wagner Tormod, født d. 4.-7.-1973. Begge ejere har været på Lundbæk Landbrugsskole. De overtog gården i 1976 fra Bent og Georg Jensen.

Areal 77 ha., heraf 12 ha. grusgrav og skov.

Stuehuset er af ældre dato, men løbende restaureret. Avlsbygningerne består af kalve- og svinestald fra 1980, lade fra samme år, derudover er der en ældre staldbygning og gylletank. Gården drives med en slagtekalveproduktion på 400 stk. årligt, de er af blandet race, desuden er der en slagtesvineproduktion på 1.700 stk. årligt. Planteproduktionens salgsafgrøder er frøgræs og raps. Der er 2 traktorer og gastæt silo. Maskinstation bruges til en del af markarbejdet, gården drives sammen med Blushøjvej 6, Hobro.

SØNDERBYEN 2, LL. ARDEN, 9510 ARDEN, tlf. 98-561272.

NIELS HEDEGAARD, gårdejer, født d. 17.-3.-1929, søn af Laura og Marius Nielsen, gift d. 20.-11.-1954 med Kirsten Hedegaard, medhjælpende hustru, født d. 17.-4.-1934, datter af Sine og Søren Hedegaard. Parret har børnene: Søren, født d. 13.-9.-1955, Claus, født d. 10.-6.-1959 og Helle, født d. 26.-4.-1964.

N.H. overtog gården i foråret 1960 fra sin svigermor, nuværende ejer er 3. generation på gården.

Ejendomsskyld 1.450.000. Areal 30 ha., heraf 5,5 ha. eng.

Stuehuset er opført i 1898, tilbygget i 1910 og restaureret i 1982. Avlsbygningerne består af kvægstald fra 1960, ungdyrstald og roehus fra 1975, lade fra 1902 er ombygget til svinestald i 1970/71 og maskinhus fra 1983. Gården drives med en slagtesvineproduktion på 1.000 stk. årligt. Planteproduktionens salgsafgrøde er raps. Der er 2 traktorer, plansilo, varmlufts tørreri, halmfyr og vindmølleanparter. Maskinstation bruges til en del af markarbejdet.

SØNDERBYEN 7, "LINDEGAARDEN", LL. ARDEN, 9510 ARDEN, tlf. 98-562023.

LINDY LUND, gårdejer, født d. 14.-3.-1947, søn af Erna Emilie og Poul Jørgen Lund, gift d. 2.-8.-1969 med Hanne Knudsen, bankassistent, født d. 14.-2.-1944, datter af Emilie og Harald Knudsen. Parret har børnene: Dorte, født d. 21.-5.-1972 og Helle, født d. 14.-7.-1974.

L.L. arbejder ved Skørping Kommune. Han overtog gården d. 15.-12.-1987 fra sin far, nuværende ejer er 5. generation på gården, som kom i slægtens eje i 1843.

Ejendomsskyld 1.450.000. Areal 36,3 ha., heraf 13,5 ha. eng og 1 ha. skov.

Stuehuset er opført i 1879 og restaureret i 1988/89. Avlsbygningerne består af svinestald fra 1978, garage fra 1974, lade fra 1956 og maskinhus fra 1906. Gården drives udelukkende med en planteproduktion bestående af korn og raps. Der er 2 traktorer, 1 mejetærsker, plansilo og varm lufts tørreri. Gården drives uden fremmed arbejdskraft.

SØNDERBYVEJ 9, "SØNDERGAARD", LL. ARDEN, 9510 ARDEN, tlf. 98-561270.

BØRGE WULFF ANDERSEN, landmand, født d. 24.-6.-1932, søn af Jenny og Alfred Wulff Andersen, gift d. 10.-8.-1957 med Anne Randers, medhjælpende hustru, født d. 22.-6.-1939, datter af Ella og Carl Randers. Parret har børnene: Preben, født d. 11.-1.-1959, Gitte, født d. 28.-12.-1963 og Finn, født d. 18.-3.-1966.

B.W.A. overtog gården d. 1.-7.-1960 fra Betty Olesen.

Ejendomsskyld 1.750.000. Areal 42,5 ha., heraf tilkøbt 22 ha., der er 0,5 ha. skov og 11 ha. eng. Der er forpagtet 15 ha.

Stuehuset er ca. 100 år gammelt og restaureret i 1974. Avlsbygningerne består af kostald fra 1934, som er tilbygget i 1966 og 1970, den er ændret til svinestald i 1988,

svinestald fra 1956 er tilbygget i 1969, maskin- og foderhus fra 1976 og der er gylletank. Gården drives med en svineproduktion på 45 årssøer, der produceres ca. 800 slagtesvin årligt og resten sælges som torvegrise. Planteproduktionens salgsafgrøder er raps og rug. Der er 3 traktorer, 1 mejetærsker, plansilo og varm lufts tørreri. Gården drives uden fremmed arbejdskraft.



SØNDERMARKSVEJ 1, "BRUUNSMINDE", TISTED, 9510 ARDEN, tlf. 98-565053.

SVENNING OVERGAARD BRUUN, gårdejer, født d. 12.-8.-1938, søn af Magda og Aksel Bruun, gift d. 1.-7.-1967 med Bodil Christensen, medhjælperne hustru, født d. 16.-6.-1949, datter af Erna og Ejnar Christensen. Parret har børnene: Lone, født d. 29.-11.-1967, Lene, født d. 14.-10.-1969, Janni, født d. 6.-8.-1973, Bente, født d.

18.-10.-1975, Joan, født d. 20.-8.-1980 og Anne, født d. 5.-5.-1987.

S.O.B. har været på Lundbæk Landbrugsskole. Han er i repræsentantskabet for MD Food og for Ålborg Amts landboforening. Han overtog gården i marts 1972 fra sin far, nuværende ejer er 6. generation.

Ejendomsskyld 2.100.000. Areal 85,5 ha., heraf tilkøbt 25 ha., der er 4 ha. skov og eng.

Stuehuset er opført i 1895, restaureret og ombygget flere gange, senest i 1979. Avlsbygningerne består af ko- og svinestald fra 1913, som er tilbygget i 1928 og 1973, lade fra 1895, maskinhus fra 1975 og foderhuse fra 1978 og 1989. Gården drives med en kvægproduktion på 37 årskøer, 55 ungdyr og 20 slagtekalve af racen SDM, desuden er der 1 årsso, og der produceres ca. 20 slagtesvin. Der er 14 heste, 10 af racen Oldenborg og 4 fjordheste. Planteproduktionens salgsafgrøder er raps, byg og hvede. Der er 4 traktorer, 1 mejetærsker, lagersilo og varm lufts tørreri. Maskinstation bruges til en del af markarbejdet.

SØNDERMARKSVEJ 6, TISTED, 9510 ARDEN, tlf. 98-565176.

JENS BARTHOLOMÆUSSEN, gårdejer, født d. 18.-2.-1943, søn af Asta og Marius Bartholomæussen, gift d. 12.-6.-1965 med Bente Nielsen, plejehjemsassistent, født d. 16.-3.-1947, datter af Anne Marthe Nielsen. Parret har børnene: Lene, født d. 26.-7.-1964, Alex, født d. 12.-7.-1965 og Marianne, født d. 1.-6.-1967.

J.B. er specialarbejder. Han har været på Lundbæk Landbrugsskole. Han overtog gården i januar 1979 fra sin far, nuværende ejer er 4. generation på gården.

Ejendomsskyld 1.100.000. Areal 28,9 ha., heraf 3 ha. skov og eng. Der er forpagtet 26 ha.

Stuehuset er opført i 1900 og løbende restaureret. Avlsbygningerne består af kostald fra 1898, der er ombygget i 1937, kostald fra 1961, lade fra 1898, der er gylletank. Gården drives udelukkende med en planteproduktion bestående af korn, raps og ærter. Der er 2 traktorer og 1 mejetærsker. Gården drives uden fremmed arbejdskraft.

SØNDERMARKSVEJ 9, TISTED, 9510 ARDEN.

FRODE HØGH, gårdejer, omtales under Fuglegårdsvej 5.

F.H. overtog gården d. 1.-11.-1979 fra Jonna Nielsen.

Ejendomsskyld 500.000. Areal 12,5 ha.

Stuehuset er opført i 1920 og løbende restaureret. Avlsbygningerne består af ko- og svinestald med køreloft fra 1964 og maskinhus fra 1920. Der er træfy. Gården drives sammen med Fuglegårdsvej 5.

SØNDERMARKSVEJ 15, TRINNERUP, 9510 ARDEN, tlf. 98-589057.

NIELS POULSEN, gårdejer, født d. 16.-6.-1922, søn af Elna Katrine og Søren Marinus Poulsen, gift d. 16.-9.-1951 med Helena Johnsen, medhjælperne hustru, født d.



2.-12.-1921, datter af Louise og Niels Chr. Johnsen. Parret har børnene: Eva, født d. 15.-1.-1952, Anna-Lis, født d. 19.-6.-1957 og Niels Erik, født d. 19.-9.-1960. Niels Poulsen overtog gården d. 23.-4.-1954 fra Hagbard Pallesen. Ejendomsskyld 450.000. Areal 8 ha., heraf 0,5 ha. eng. Jorden er delvis udlejet.

Stuehuset er af ældre dato og løbende restaureret. Avlsbygningerne består af ko- og svinestald

fra 1928, som er tilbygget i 1968, lade fra 1928 og maskinhus fra 1969. Gårdens besætning er på 8 årssøer, der sælges smågrise. Der er 1 traktor og lagersilo. Gården drives uden fremmed arbejdskraft.

SØNDERGÅRDSVEJ 8, "SØNDERSØGAARD", ST. ARDEN, 9510 ARDEN, tlf. 98-561147.

ERLING BISGAARD OLESEN, gårdejer, født d. 28.-5.-1936, søn af Sørine og Arne Olesen, gift d. 3.-11.-1962 med Grethe Clemmensen, pædagogpedhjælper, født d. 24.-7.-1939, datter af Marianne og Marius Clemmensen. Parret har børnene: Mogens, født d. 8.-6.-1963, Søren, født d. 2.-12.-1965 og Birgitte, født d. 27.-2.-1969.

E.B.O. har været på Asmildkloster og Vejlbjby Landbrugsskoler, han har grusgrav på ejendommen, som han overtog i november 1961 fra Petrea Kristoffersen.

Ejendomsskyld 950.000. Areal 22 ha., heraf fraselgt 7 ha, der er 1 ha. grusgrav. Der er forpagtet 12 ha.

Stuehuset er opført ca. 1900 og restaureret i 1974. Avlsbygningerne består af kostald fra 1904, som er ombygget i 1962, halmlade og maskinhus fra 1978 og der 1 er ældre lade. Gården drives udelukkende med planteproduktion bestående af korn og raps. Der er 2 traktorer, 1 mejetærsker, 1 gummiged, sorteringsanlæg, plansilo, varm lufts tørreri og halmfyr. Gården drives uden fremmed arbejdskraft.

TERNDRUPVEJ 26, "NØRKÆRGAARD", ASTRUP, 9510 ARDEN, tlf. 98-565270.

KRISTIAN ANDERSEN, gårdejer, født d. 15.-2.-1919, søn af Marie og Johannes Andersen, gift d. 12.-12.-1947, med Valborg Pedersen, medhjælpende hustru, født d. 11.-7.-1922, datter af Andrea og Kresten Pedersen. Parret har sønnen: Børge, født d. 24.-2.-1951.



K.A. overtog gården d. 27.-5.- 1959 fra Holger Pedersen.

Ejendomsskyld 1.200.000. Areal 23,5 ha., heraf tilkøbt 2 ha. eng, der er ialt 2 ha. eng. Stuehuset er opført i 1874 og løbende restaureret. Avlsbygningerne består af ko- og svinestald fra 1964 og 1966, lade fra 1964 og maskinhus fra 1978, der er udendørs køresilo. Gården drives med en kvægproduktion på 22 årskøer, 25 ungdyr og 12 slagtekalve af racen SDM, desuden produceres der 350 slagtesvin årligt. Der er 2 traktorer, 1 mejetærsker, roetankmaskine, 1 ammoniaknedfælder, plansilo og kold lufts tørreri. Sønnen er medhjælp på gården.

TERNDRUPVEJ 28, "ØSTERVANG", ASTRUP, 9510 ARDEN, tlf. 98-565110.

NYGAARD RYTTER ANDERSEN, gårdejer, født d. 30.-12.-1926, søn af Ane Margrethe og Niels Larsen Andersen, gift d. 5.-5.-1956 med Ingeborg Larsen, husmor, født d. 17.-4.-1934, datter af Dagny og Anton Larsen. Parret har børnene: Niels, født d. 26.-3.-1957, Kurt, født d. 28.-8.-1960 og Britta, født d. 30.-1.-1964.

N.R.A. arbejder på fabrik. Han overtog gården d. 1.-4.-1956 fra Kristian Fisker Jensen.

Ejendomsskyld 1.050.000. Areal 15,3 ha., heraf 1 ha. eng.

Stuehuset er opført 1931 og restaureret i 1972. Avlsbygningerne består af kvæg- og svinestald fra 1964, som sønnen Kurt idag anvender til fabrikation, han er uddannet smed. Desuden er der 1 lade fra 1964 og maskinhus fra 1974. Planteproduktionens salgsafgrøder er korn og raps. Der er 2 traktorer, plansilo og varm lufts tørreri. Maskinstation bruges til en del af markarbejdet.

TERNDRUPVEJ 32, ASTRUP, 9510 ARDEN, tlf. 98-56532.

ERIK NIELSEN OG VIVI VESTERGAARD, HUSMÆND.

E.N. er født d. 17.-6.-1944, søn af Ellen og Folmer Nielsen, bor sammen med Vivi Vestergaard, hjemmehjælper, født d. 16.-1.-1947, datter af Stine og Aksel Vestergaard. Parret har børnene: Heidi, født d. 29.-6.-1970 og Kim, født d. 29.-4.-1980. E.N. er savværksarbejder. Parret overtog gården d. 1.-11.-1978 fra Jens Bartholomæussen.

Ejendomsskyld 690.0000. Areal 5 ha.

Stuehuset er ombygget omkring 1976. Avlsbygningerne består af ældre kostald og garage. Gårdens besætning er på 4 ammekøer, 1 ungdyr og 3 slagtekalve af blandet race. Planteproduktionens salgsafgrøde er korn. Der er 1 traktor. Maskinstation bruges til en del af markarbejdet.

Parret ejer også Terndrupvej 34, som er en nedlagt ejendom med ca. 0,5 ha. jord.



TERNDRUPVEJ 33, "LILLESKOV", ASTRUP, 9510 ARDEN, tlf. 98-565048.

BØRGE NIELSEN, gårdejer, født d. 20.-11.-1924, søn af Alma og Alfred Nielsen, gift d. 6.-8.-1950 med Vera Bach, medhjælende hustru, født d. 28.-5.-1927, datter af Krestine og Tinus Bach. Parret har børnene: Jørgen Ole, født d. 17.-1.-1948, Bjarne, født d. 12.-1.-1952 og Marianne, født d. 28.-11.-1956.

B.N. har været på Køng og Kærhave Landbrugsskoler. Han overtog gården i 1968 fra sine forældre.

Ejendomsskyld 1.200.000. Areal 13,4 ha., heraf 1 ha. eng.

Stuehuset er opført i 1915, restaureret og tilbygget i 1985. Avlsbygningerne består af ko- og svinestald fra 1912, som er ombygget flere gange, senest ændret til svinestald i 1980, svinestald fra 1964, som er tilbygget i 1975, lade fra 1912, maskinhus fra 1986 og foderhus fra 1967 er ændret til svinestald i 1980. Gården drives med en svineproduktion på 35 årssøer, der produceres ca. 600 slagtesvin årligt. Planteproduktionens salgsafgrøde er raps. Der er 2 traktorer, 1 pålansilo og kold luft tørreri. Maskinstation bruges til en del af markarbejdet.

TERNDRUPVEJ 40, "KRINGELHØJGAARD", ASTRUP, 9510 ARDEN, tlf. 98-565254.

CHRESTEN LADEFOGED KOCH CHRISTIANSEN, gårdejer, født d. 24.-2.-1938, søn af Maren Ladefoged og Martinus Koch Christiansen.

C.L.K.C. har været på Lundbæk Landbrugsskole. Han overtog gården d. 1.-1.-1978 fra sin far, nuværende ejer er 4. generation på gården.

Ejendomsskyld 2.000.000. Areal 31 ha., heraf 3,5 ha. mose. Der er lejet 12 ha. i vildmosen og 3 ha. agerjord.

Stuehuset er opført i 1929 og restaureret i 1982. Avlsbygningerne består af kostald fra 1928, ungdyrstald, hestestald og lade, alle fra 1931, garage fra 1959, hønsehus fra 1972, maskinhuse fra 1962 og 1966, foderhuse fra 1981 og 1990, der er gylletank og udendørs køresilo. Gården drives med en kvægproduktion på 40 årskøer, 60 ungdyr og 20 slagtekalve af racen SDM, der er 4 ammekøer, 3 ungdyr og 2 slagtekalve af racen

Simmentaler, desuden er der 10 heste af racerne Fjordreace, Jydsk race, Belgier race, Oldenborg samt Frederiksborgrace. Der er 4 traktorer, 1 roetankmaskine, lagersilo og varm og kold lufts tørreri. Maskinstation bruges til en del af markarbejdet.



TERNDRUPVEJ 45, "LERGAARHUS", HORNMOSEGAARDE, 9510 ARDEN, tlf. 98-565296.

KARL BJARNE CHRISTENSEN, kleinsmed, født d. 12.-12.-1961, søn af Lis og Børge Christensen. K.B.C. overtog gården i efteråret 1987 fra Marinus Sørensen. Ejendomsskyld 330.000. Areal 2 ha.

Stuehuset er opført i 1917, restaureret og ombygget i 1964. Avls-

bygningerne består af staldbygninger fra 1917, ændret til værksted og garage i 1989 og hønsehus fra 1964. Gården drives udelukkende med en planteproduktion bestående af korn. Maskinstation bruges til en del af markarbejdet.

TERNDRUPVEJ 48, "HOLTMOSEGAARD", TISTED, 9510 ARDEN.

LEIF OG CHRISTIAN BRØNDUM, gårdejere, omtales under Halskovvej 4, Skørping Kommune. L.B og C.B overtog gården i 1989 fra D.L.R.

Ejendomsskyld 1.300.000. Areal 42 ha., heraf 1 ha. eng og 2 ha. skov.

Stuehuset er af ældre dato. Avlsbygningerne består af ældre kostald, svinestald og lade, desuden er der ungdyrstald fra 1980 og ældre fyrrum og garage. Der er halmfyr. Gården drives sammen med Halskovvej 4, Skørping.

TERNDRUPVEJ 50, TISTED, 9510 ARDEN, tlf. 98-565457.

ERIK NIELSEN, elektriker, født d. 1.-7.-1959, søn af Vera og Kristian Nielsen, gift d. 1.-10.-1988 med Mona Therese Pedersen, specialarbejder, født d. 3.-10.-1958, datter af Sonja og Kristian Pedersen. Parret har børnene: Solveig, født d. 7.-3.-1977, Morten, født d. 17.-3.-1980 og Sofus, født d. 10.-2.-1991.

E.N. arbejder på fabrik. Han overtog gården d. 15.-9.-1986 fra Vilma Kristensen.

Ejendomsskyld 490.000. Areal 11 ha.

Stuehuset er opført i 1929 og løbende restaureret. Avlsbygningerne består af ko- og svinestald fra 1951, lade fra 1942 og maskinhus fra 1948. Gården drives udelukkende med planteproduktion bestående af raps, ærter og korn. Maskinstation bruges til en del af markarbejdet.



TERNDRUPVEJ 52, "LL. IVERS-LYST", TISTED, 9510 ARDEN, tlf. 98-335316.

INGA HAUGAARD, gårdejer, født d. 17.-7.-1929, datter af Elna og Kristian Jensen, bor sammen med Egon Sørensen, født d. 26.-1.-1924, søn af Thora og Valdemar Sørensen. Parret har børnene: Anni, født d. 3.-9.-1950, Steen, født d. 9.-10.-1952 og Torben, født d. 1.-12.-1958.



I.H. er madudbringer for Arden Kommune. Hun overtog gården d. 31.-12.-1977 fra Holger Bæch.

Ejendomsskyld 450.000. Areal 8 ha., heraf 0,5 ha. mose. Jorden er udlejet til sønnen Steen.

Stuehuset er opført i 1870, restaureret og tilbygget i 1989. Avlsbygningerne består af kostald og lade fra 1870, fyrrum fra samme år og garage fra 1950.



TERNDRUPVEJ 54, "MUNKHAVE", TISTED, 9510 ARDEN, tlf. 98-335317.

HANS TONNISEN, gårdejer, født d. 3.-4.-1938, søn af Ellen og Tonni Tonnisen.

H.T. overtog gården i 1987 fra sin far, nuværende ejer er 3. generation på gården, som kom i familiens eje i 1900.

Areal 31,2 ha., heraf 3 ha. skov. Stuehuset er af ældre dato, men

restaureret i 1980. Avlsbygningerne består af kostald fra 1956, svinestald og maskinhus fra 1970. Gården drives med en slagtesvineproduktion på 1.200 stk. årligt. Planteproduktionens salgsafgrøder er korn og raps. Der er 2 traktorer, 1 mejetærsker og træfyr. Gården drives uden fremmed arbejdskraft.

THORUPHEDEGÅRDSVEJ 14, "HØNSERIET RUDEN", ASTRUP, 9510 ARDEN, tlf. 98-565089.

FINN KRISTENSEN, hønseriejer, født d. 3.-3.-1954, søn af Lilly Valborg og Karl Villy Kristensen, bor sammen med Lena Nielsen, teknisk tegner, født d. 26.-9.-1956, datter af Ella og Ejner Nielsen. Parret har børnene: Jesper, født d. 5.-3.-1981 og Thomas, født d. 10.-9.-1983.

F.K. arbejder på Rockwool. Han overtog gården d. 15.-2.-1991 fra sin far, som købte gården i 1953.

Ejendomsskyld 1.450.000. Areal 8 ha., heraf 1,5 ha. eng og 1 ha. plantage. Jorden er udlejet. Stuehuset er opført i 1975. Avlsbygningerne består af gammel staldbygning, som er ændret til kyllinger og rugeri i 1967, kyllingehuse fra 1962 og 1971, desuden er der 2 minkhaller fra 1984. Gården drives med en avlsbesætning på 50.000 kyllinger til ægproduktion, desuden er der 110 minktæver. Der er 2 traktorer, automatisk fodring og vanding, samt automatiske rugemaskiner til 60.000 æg. Der er 13 fodersiloer. Gården drives uden fremmed arbejdskraft.

THORUPHEDEGÅRDSVEJ 23, "JUULSMINDE", ASTRUP, 9510 ARDEN, tlf. 98-565120.

JENS JUUL, gårdejer, født d. 18.-1.-1946, søn af Ragnhild og Anders Juul.

J.J. har været på Lundbæk Landbrugsskole. Han overtog gården d. 1.-1.-1978 fra sin far, gården har været i slægtens eje gennem flere generationer.

Ejendomsskyld 900.000. Areal 27,5 ha., heraf 3,5 ha. skov og eng.

Stuehuset er opført i 1925 og løbende restaureret. Avlsbygningerne består af kostald fra 1925, som er ombygget i 1983, lade fra 1925, staklade fra 1970 og foderhus fra 1990, der er indendørs køresilo. Gården drives med en kvægproduktion på 24 årskøer, 30 ungdyr og 12 slagtekalve af racen SDM. Planteproduktionens salgsafgrøde er korn. Der er 2 traktorer, plansilo, varm lufts tørreri og træfyr. Maskinstation bruges til en del af markarbejdet.



THORUPHEDEVEJ 2, THORUPHEDE, 9510 ARDEN, tlf. 98-561267.

SVEND BACH, gårdejer, født d. 19.-3.-1932, søn af Henriette og Niels Bach, gift d. 28.-5.-1960 med Aase Andreasen, medhjælpende hustru, født d. 18.-11.-1941, datter af Emma og Niels Peter Andreasen. Parret har børnene: Kim, født d. 2.-1.-1960, Lis, født d. 28.-3.-1962 og Gitte, født d. 6.-6.-1965.

S.B. overtog gården i maj 1960 fra Jens Nielsen.

Ejendomsskyld 1.600.000. Areal 22 ha., heraf tilkøbt 14 ha. Der er lejet 1,5 ha.

Stuehuset er ca. 90 år gammelt, det er restaureret og ombygget i 1975. Avlsbygningerne består af kvægstald og foderhus, begge fra 1974, svinestald fra 1980, garage fra 1972 og lade fra 1977, der er gylletank. Gården drives med en kvægproduktion på 35 årskøer og 45 ungdyr af blandet race, desuden er der 8 årssøer og der produceres ca. 150 slagtesvin årligt. Der er 2 traktorer. Maskinstation bruges til en del af markarbejdet.



THORUPHEDEVEJ 13, THORUPHEDE, 9510 ARDEN, tlf. 98-561356.

LAURITS SØRENSEN, landmand, født d. 21.-2.-1935, søn af Ebba og Aksel Sørensen, gift d. 30.-11.-1963 med Gerda Siverson, medhjælpende hustru, født d. 10.-12.-1941, datter af Anne og Johannes Siverson. Parret har sønnen: John, født d. 21.-9.-1967. L.S. overtog gården i november 1963 fra sin far, der byggede

ejendommen som statshusmandsbrug i 1930, den er udstykket fra "Myhlenberg Ladegaard". Ejendomsskyld 930.000. Areal 21 ha., heraf tilkøbt 7,5 ha., der er 2 ha. eng. Stuehuset er opført i 1930 og løbende restaureret. Avlsbygningerne består af ko- og svinestald fra 1930, som er tilbygget i 1965, ungdyrstald fra 1975, garage og fyrrum fra 1953, lade fra 1930 er tilbygget i 1968, maskinhus fra 1979 og foderhus fra 1971, der er udendørs køresilo. Gården drives med en kvægproduktion på 20 årskøer, 30 ungdyr og 10 slagtekalve af blandet race, desuden er der en slagtesvineproduktion på 200 stk. årligt. Der er 3 traktorer, lagersilo, varm og kold lufts tørreri og fast brændselsfy. Maskinstation bruges til en del af markarbejdet.

THORUPHEDEVEJ 15, THORUPHEDE, 9510 ARDEN, tlf. 98-561918.

EDVARD FRISTRUP, gårdejer, født d. 8.-1.-1952, søn af Gudrun og Peter Frstrup, gift d. 8.-1.-1982 med Kirsten Rathmann, medhjælpende hustru, født d. 2.-1.-1958, datter af Lilly og Ferdinan Rathmann. Parret har børnene: Marianne, født d. 21.-8.-1979, Michael, født d. 16.-8.-1983 og Martin, født d. 14.-10.-1985.

E.F. har været på Lundbæk Landbrugsskole. Han overtog gården d. 1.-4.-1978 fra Peter Baade Jensen.

Ejendomsskyld 1.100.000. Areal 30 ha., heraf tilkøbt 5 ha., der er 5 ha. eng. der er lejet 12 ha. eng og markjord.

Stuehuset er opført i 1930 og restaureret i 1990. Avlsbygningerne består af kostald fra 1964, ungdyrstald fra 1975, maskinhus fra 1976 og ældre lade, der er gylletank. Gården drives med en kvægproduktion på 45 årskøer, 70 ungdyr, 25 slagtekalve af racen SDM. Der er 2 traktorer. Maskinstation bruges til en del af markarbejdet.

THORUPHEDEVEJ 21, "PÆRHØJ", THORUPHEDE, 9510 ARDEN, tlf. 98-561638.

PETER BACH, gårdejer, født d. 26.-12.-1913, søn af Elsie og Anton Bach, gift d. 24.-5.-1953 med Ebba Christensen, husassistent, født d. 7.-3.-1934, datter af Anne og Oskar Christensen. Parret har børnene: Hans Jørgen, født d. 6.-11.-1953, Anne Marie, født d. 5.-10.-1955, Hanne, født d. 29.-5.-1959, Sten, født d. 22.-7.-1962, Henning, født d. 2.-5.-1965 og Aksel, født d. 31.-1.-1967.



Peter Bach overtog gården d. 2.-11.-1954 fra sin bror Børge Bach, gården har været i familiens eje siden 1934. Sønnen Sten købte gården d. 1.-4.-1989, han arbejder som chauffør.

Ejendomsskyld 560.000. Areal 9,3 ha., heraf tilkøbt 4 ha.

Gården brændte i 1912 og blev genopført med et stuehus, som løbende er restaureret, ko- og svinestald, som har hestestald, blev også genopført efter branden, la-

den er fra 1961 og maskinhus fra 1945. Gårdens besætning er på 1 hest. Planteproduktionens salgsafgrøder er raps, ærter og korn. Der er 1 traktor, 1 mejetærsker, lager-silo, varm og kold lufts tørreri, træfyr og vindmølleanpart. Maskinstation bruges til en del af markarbejdet.

THORUPHEDEVEJ 27, "FOGEDGAARD", ROLD, 9510 ARDEN, tlf. 98-561095.

KARL OVE BUUS, gårdejer, født d. 5.-7.-1946, søn af Henny og Lars Buus.

K.O.B. overtog gården d. 1.-3.-1974 fra sin far.

Ejendomsskyld 980.000. Areal 13,5 ha., heraf tilkøbt 1,7 ha. Der er lejet 6,5 ha.

Stuehuset er opført i 1938 og løbende restaureret. Avlsbygningerne består af ældre ko- og svinestald, som er ombygget og restaureret i 1981, svinestald fra 1974, lade fra 1948 og maskinhus fra 1978, der er udendørs køresilo. Gården drives med en kvægproduktion på 16 årskøer og 20 ungdyr af blandet race, desuden er der en svineproduktion på 25 årssøer, der sælges smågrise. Der er 2 traktorer, plansilo, kold lufts tørreri og fastbrændselsfyr. Maskinstation bruges til en del af markarbejdet.



TINGMOSEVEJ 3, VOLSGAARD, 9500 HOBRO, tlf. 98-523208.

ROBERT KRONBORG POULSEN, født d. 23.-9.-1924, søn af Ingrid og Niels Poulsen, gift d. 14.-4.-1949 med Elle Hansen, husmor,

født d. 11.-7.-1929, datter af Amalia og Søren Hansen. Parret har børnene: Bjarne, født d. 4.-4.-1950, Lilian, født d. 2.-6.-1954, Joan, født d. 29.-4.-1960 og Niels, født d. 24.-5.-1965.

R.K.P. har været på Kærhave



Landbrugsskole. Han er formand for Hobro Kredsens familiebrug. Han overtog gården d. 1.-4.-1957 fra sin svigerfar, nuværende ejer er 3. generation på gården.

Ejendomsskyld 720.000. Areal 13 ha. Der er lejet 4,5 ha.

Stuehuset er opført ca. 1843 og restaureret flere gange, senest i 1965. Avlsbygningerne består af kostald fra 1924, som er ændret til svinestald i 1974, fyrrum, garage og værksted er fra 1980, lade fra 1843 og maskinhus fra 1966. Gården drives med en kvægproduktion på 10 årssøer, der sælges ca. 100 smågrise og 100 slagtesvin årligt, desuden er der 2 årskøer og 2 ungkreaturer af racen SDM. Planteproduktionens salgs-

afgrøder er hvede, raps og byg. Der er 1 traktor, plansilo, kold lufts tørreri og halmfyr. Maskinstation bruges til en del af markarbejdet.

TINGVEJ 4, "NYHÅGENSMINDE", KIELSTRUP MARK, 9500 HOBRO, tlf. 98-558104. JENS OVE JENSEN, gårdejer, født d. 15.-12.-1926, søn af Johanne og Jørgen Jensen, gift d. 27.-7.-1956 med Krista Boel Poulsen, lærer, født d. 16.-11.-1928, datter af Kirstine og Steffen Kristian Poulsen. Parret har børnene: Mette, født den. 3.-3.-1958, Carsten, født d. 21.-7.-1960 og Birte, født d. 23.-1.-1963.

J.O.J. har været på Malling Landbrugsskole. Han overtog gården i november 1959 fra Hans Olsen.

Ejendomsskyld 1.000.000. Areal 15 ha., heraf 0,5 ha. med juletræer.

Stuehuset er opført i 1930 og restaureret 1970. Avlsbygningerne består af svinestald fra 1930, som er ombygget i 1980, lade fra 1930, maskinhus fra 1987 og foderhus fra 1980 er ændret til fyrrum. Gården drives med en svineproduktion på 18 årssøer, der produceres ca. 300 slagtesvin årligt. Planteproduktionens salgsafgrøder er ærter og raps. Der er 2 traktorer, 1 mejetærsker, vandingsmaskine, lagersilo, plansilo, varm lufts tørreri, halmfyr og anpartar i vindmøllelaug. Gården drives uden fremmed arbejdskraft.

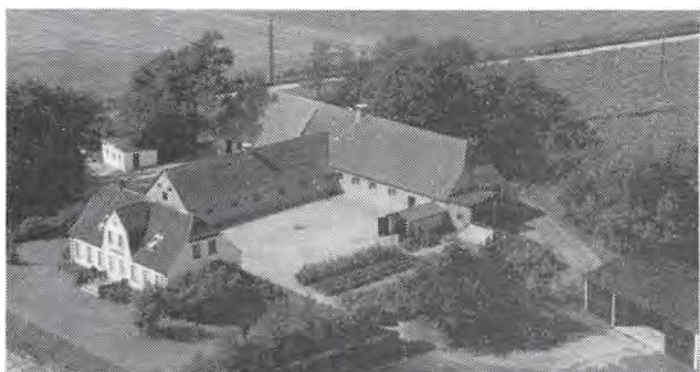

TINGVEJ 5, "ØSTERGAARDSMINDE", HOUTVEED, 9500 HOBRO, tlf. 98-558125.

BENT STENSGAARD, gårdejer, født d. 9.-12.-1929, søn af Johanne og Aksel Stensgaard, gift d. 14.-4.-1951 med Inge Moth Mejlstrup, medhjælpende hustru, født d. 28.-8.-1931, datter af Alma Moth og Jakob Mejlstrup. Parret har børnene: Torben, født d. 31.-8.-1949, Jakob Bjarne, født d.

16.-1.-1953 og Hanne, født d. 17.-7.-1955.

B.S. har været på Malling Landbrugsskole. Han overtog gården d. 11.-3.-1951 fra Eli Poulsen.

Ejendomsskyld 1.100.000. Areal 19,7 ha., heraf tilkøbt 3 ha.

Stuehuset er opført i 1930 og løbende restaureret. Avlsbygningerne består af kostald fra 1900, som er ombygget til svinestald i 1961. Den er senere ombygget til ungkreatur i 1983, lade fra 1931 er ændret til kostald i 1961 og tilbygget i 1972 samt maskinhus fra 1969. Gården drives udelukkende med planteproduktion bestående af korn, ærter og raps. Der er 3 traktorer.

TINGVEJ 6, "DOVERHØJGÅRD", KIELSTRUP MARK, 9500 HOBRO, tlf. 98-558429.

TERKEL FRANDBSEN, landmand, født d. 10.-6.-1953, søn af Sigrid og Jens Christian Frandsen, gift d. 6.-8.-1977 med Karna Rind Thomassen, landbrugstekniker, født d. 22.-6.-1952, datter af Margith og Niels Rind Thomassen. Parret har børnene: Hanne, født d. 20.-6.-1979, Lars, født d. 21.-4.-1982 og Marie, født d. 20.-5.-1986.

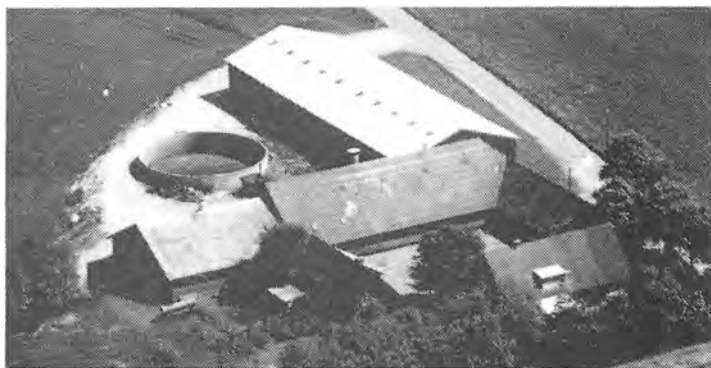

K.R.T. er uddannet landbrugstekniker og har været på Asmildkloster og Vejlbj Landbrugsskoler.

T.F. har taget Grønt bevis og har været på Bygholm Landbrugsskole. Han overtog gården d. 15.-10.-1979 fra Hjalmar Andersen.

Areal 44,5 ha. heraf tilkøbt 20,5 ha. Der er forpagtet 25 ha.

"Doverhøjgaard"s stuehus er opført i 1917 og restaureret i 1990. Avlsbygningerne består af kvægstald, Dosom er tilbygget i 1980 og senere restaureret, kvægstald fra 1945, lade fra 1920 og maskin- og foderhus fra 1984. Der er gylletank og indendørs køresilo. Gården drives med en kvægproduktion på 72 årskøer og 85 ungdyr af racen RDM, desuden er der 2 heste. Planteproduktionens salgsafgrøde er hvede. Der er 3 traktorer, 2 lagersiloer og varm lufts tørreri. Der er 1 fast medhjælp på gården. Maskinstation bruges til en del af markarbejdet.



TINGVEJ 7, KIELSTRUP MARK, 9500 HOBRO, tlf. 98-558101. KRESTEN SØRENSEN, gårdejer, født d. 31.-8.-1913, søn af Else og Jens Sørensen, gift d. 31.-7.-1938 med Kjelda Bisgaard, medhjælpende hustru, født d. 30.-4.-1918, datter af Marie og Niels Bisgaard. Parret har børnene: Kjeld, født d. 11.-9.-1938, Kaj, født d. 29.-2.-1940, Niels Kristian, født d. 28.-5.-1946, Elin, født d. 12.-1.-1949, Jens, født d. 24.-

12.-1950 og Frode, født d. 9.-10.-1952.

K.S. overtog gården d. 1.-4.-1941 fra Erhardt Christensen. Ejendommen blev bygget som statshusmandsbrug i 1926.

Ejendomsskyld 450.000. Areal 7,3 ha., heraf tilkøbt 6 ha., der er frasolgt 6 ha.

Stuehuset er opført i 1926 og restaureret i 1975. Avlsbygningerne består af ko- og svinestald fra 1926 og lade fra 1947. Gården drives udelukkende med en planteproduktion bestående af korn og raps. Der er 1 traktor, 1 mejetærsker og plansilo. Maskinstation bruges til en del af markarbejdet.

TINGVEJ 8, "NØRREVANG", KIELSTRUP MARK, 9500 HOBRO, tlf. 98-558072.

JØRGEN CHRISTENSEN, husmand, født d. 2.-8.-1918, søn af Alice og Christian Christensen, gift d. 1.-1.-1948 med Lisbeth Mortensen, medhjælpende hustru, født d. 12.-10.-1922, datter af Kirstine Annine og Peder Kristian Mortensen. Parret har børnene: Villy, født d. 2.-4.-1949, John, født d. 1.-7.-1950, Jytte, født d. 15.-1.-1955, Bente, født d. 2.-12.-1959 og Helle, født d. 15.-1.-1966.



J.C. overtog gården d. 1.-10.-1948 fra Anton Hansen.

Ejendomsskyld 570.000. Areal 11 ha.

Stuehuset er opført i 1880 og løbende restaureret. Avlsbygningerne består af ko- og svinestald fra 1958 og 1962, lade fra 1910 og maskinhus fra 1980. Gården drives med en slagtesvineproduktion på 160 stk. årligt. Planteproduktionens salgsafgrøde er raps. Der er 1 traktor, plansilo og træfyr. Maskinstation bruges til en del af markarbejdet.

TINGVEJ 9, "KILDEGAARD", KIELSTRUP MARK, 9500 HOBRO, tlf. 98-558008. AGNES HALD, gårdejer, født d. 14.-6.-1909, datter af Kirstine og Peter Pedersen, gift d. 24.-7.-1935 med Peder Arne Hald, født d. 12.-4.-1912, søn af Annine og Jens Peter Hald. Parret har børnene: Leo, født d. 12.-12.-1938, Svend, født d. 2.-1.-1935, Jørgen, født d. 26.-11.-1941, Lisbeth, født d. 2.-3.-1949, Margith, født d. 6.-10.-1951 og Grethe, født d. 27.-5.-1954.



Peder A. Hald døde i 1976. Han overtog gården i 1935 fra sin far.

Areal 11 ha. Jorden er udlejet. Stuehuset er opført i 1852 og løbende restaureret. Avlsbygningerne består af ko- og svinestald samt lade, alle fra 1852, bygningerne er løbende vedligeholdt.

TINGVEJ 10, "HØJBOGAARD", KIELSTRUP MARK, 9500 HOBRO, tlf. 98-558495. TORBEN STENSGÅRD, gårdejer, født d. 31.-8.-1949, søn af Inger og Bent Stensgaard, gift d. 21.-7.-1979 med Annie Jespersen, sygeplejerske, født d. 29.-3.-1954, datter af Ella og Holger Jespersen. Parret har børnene: Thue, født d. 28.-4.-1979, Mikkel, født d. 17.-4.-1982 og Ditte, født d. 8.-5.-1984.

T.S. er tømrer. Han overtog gården d. 20.-4.-1985 fra Jens Urenholt.

Areal 26 ha., heraf 5 ha. eng og 3 ha. skov med juletræer. Der er udlejet 5 ha. Stuehuset er opført i 1935 og restaureret i 1985. Avlsbygningerne består af kostald og lade, begge fra 1935, svinestald fra 1953 og ældre maskinhus. Gården drives udelukkende med en planteproduktion bestående af korn, ærter og raps. Der er 2 traktorer, varm lufts tørreri og halmfyr. Maskinstation bruges til en del af markarbejdet.

TINGVEJ 12, "BREDMOSEHUS", ØSTER DOENSE, 9500 HOBRO, tlf. 98-554066.

CARL VISTI NIELSEN, gårdejer, født d. 27.-1.-1950, søn af Klara og Aage Nielsen.

C.V.N. har børnene: Klaus Visti, født d. 22.-12.-1969, Jette, født d. 11.-8.-1972, Jane, født d. 14.-3.-1975 og Peter Janus, født d. 24.-4.-1981.

C.V.N. arbejder som skoventreprenør. Han har været på Kalø Landbrugsskole. Han er næstformand i Rold-Vebbestrup Husmandsforening. Han overtog gården i efteråret 1984 fra Aage Pedersen.

Ejendomsskyld 1.400.000. Areal 27,5 ha., heraf tilkøbt 1 ha., der er 4,5 ha. skov. Der er forpagtet 27,5 ha.

Stuehuset er af ældre dato, restaureret og ombygget i 1975. Avlsbygningerne består af kostald fra 1950, 2 svinestalde fra 1960, kyllingehus fra 1965 samt maskinhus og lade fra 1970, der er gylletank. Gården drives med en slagtesvineproduktion på 1.200 stk. årligt. Planteproduktionens salgsafgrøder er hvede, byg, raps, ærter og hestebønner. Der er 3 traktorer, 1 mejetærsker, skovspil, 2 plansiloer og varm luftstørreri. Gården drives uden fremmed arbejdskraft.



TINGVEJ 14, "HELSTEDHØJGAARD", Ø. DOENSE, 9500 HOBRO, tlf. 98-554138. CARL GADE SPANGGAARD, gårdejer, født d. 16.-3.-1948, søn af Krestine og Gunner Spanggaard, gift d. 15.-11.-1977 med Metha Bidstrup, pædagogmedhjælper, født d. 13.-7.-1956, datter af Aase og Hans Bidstrup. Parret har børnene: Chrestina, født d. 19.-7.-1977, Morten, født d. 3.-11.-1979 og Maria, født d. 7.-8.-1984.

C.G.S. har været på Vejlbjby Risskov Landbrugsskole. Han overtog gården 1.-7.-1976 fra sin far, nuværende ejer er 3. generation på gården, som kom i familiens eje i 1912. Ejendomsskyld 2.430.000. Areal 46 ha., heraf tilkøbt 9,5 ha., der er 1,5 ha. eng. Der er forpagtet 50 ha.

Stuehuset er opført i 1924 og løbende restaureret. Avlsbygningerne består af kostald

fra 1978, som er tilbygget i 1990, ungdyrstald fra 1926 er ombygget flere gange, svinestald fra 1967, lade fra 1978 og foderhus fra 1981, der er 2 gylletanke og indendørs- og udendørs køresilo. Gården drives med en kvægproduktion på 90 årskøer, 125 ungdyr og 45 slagtekalve af racen SDM, desuden er der 3 årssøer og der produceres ca. 100 slagtesvin årligt. Der er 1 pony. Planteproduktionens salgsafgrøde er raps. Der er 3 traktorer, 1 malkestald, automatisk kraftfodringsanlæg og plansilo. Der er 1 fast medhjælper og 1 skoledreng til hjælp på gården. Maskinstation bruges til en del af markarbejdet.



TISTED HOLTER 2, "BOELSKOVGAARD", TISTED HOLDER, 9510 ARDEN, tlf. 98-335315. JENS SMED JENSEN, landmand, født d. 2.-11.-1933, søn af Asta Amanda og Verner Kresten Jensen, gift d. 6.-6.-1981 med Ebba Kvist Iversen, født d. 16.-6.-1940, datter af Mette Marie og Svend Holger Iversen. Parret har børnene: Joan, født d. 31.-8.-1960, Heidi, født d. 8.-1.-1962, Henrik, født d. 3.-12.-1965 og Michael,

født d. 23.-10.-1971. E.K.I. døde i 1991.

J.S.J. er kirkegårdsleder. Han overtog gården d. 11.-12.-1977 fra sin mor.

Ejendomsskyld 820.000. Areal 31 ha., heraf 3 ha. skov. Jorden er udlejet.

Stuehuset er af ældre dato og løbende restaureret. Avlsbygningerne består af ældre ko- og svinestald, som er tilbygget i 1930, samme år blev der bygget lade og maskinhus fra 1960. Der er 1 traktor, lagersilo og kold lufts tørreri.

TISTED HOLTER 4, "LYKKEBO", TISTED, 9510 ARDEN, tlf. 98-335179.

HENNING BREDAHL, hønseriejer, født d. 4.-7.-1940, søn af Helene og Harald Bredahl, gift d. 10.-10.-1964 med Ulla Bach Jensen, husmor, født d. 3.-5.-1945, datter af Sonja og Alfred Jensen. Parret har børnene: Lars, født d. 12.-10.-1965, Allan, født d. 25.-2.-1971, Heidi, født d. 6.-2.-1974, Maria Louise, født d. 3.-1.-1977 og Katrine, født d. 7.-11.-1981.

H.P. er pelsdyravler. Han overtog gården d. 1.-10.-1963 fra sin far Harald Bredahl. Ejendomsskyld 1.830.000. Areal 8,5 ha., heraf 4 ha. skov og bakker.

Stuehuset er opført i 1951. Avlsbygningerne består af 4 kyllingehuse fra 1960, 1963, 1967 og 1973, der er 2 rævehaller fra 1982 og 1984, lade og maskinhus fra 1965. Gården drives med en slagtekyllingeproduktion på 420.000 stk. årligt, desuden er der 100 rævetæver. Der er 2 traktorer og 3 varmevekslere.

TISTED HOLTER 11, TISTED HOLTER, 9510 ARDEN, tlf. 98-335456.

DENNIS LYBECH OLESEN, smed, født d. 11.-3.-1955, søn af Esther og Egon Olesen, bor sammen med Lilian Mølvadgaard Jensen, født d. 25.-7.-1959, datter af Kirstine og Harald Jensen. Parret har børnene: Michael, født d. 1.-9.-1981 og Betina, født d. 21.-8.-1985.

D.L.O. overtog gården d. 1.-1.-1986 fra sin far.

Ejendomsskyld 500.000. Areal 20,5 ha., heraf 4 ha. skov.

Stuehuset er opført i 1924 og restaureret i 1986. Avlsbygningerne består af ko- og svinestald fra 1924, lade fra samme år er tilbygget 1980 og der er et ældre maskin-



hus. Gården drives med en svineproduktion på 5 årssøer, der produceres ca. 100 slagtesvin årligt. Planteproduktionens salgsafgrøder er korn, raps og ærter. Der er 2 traktorer, 1 mejetærsker, plansilo, varm lufts tørreri og halmfyr.

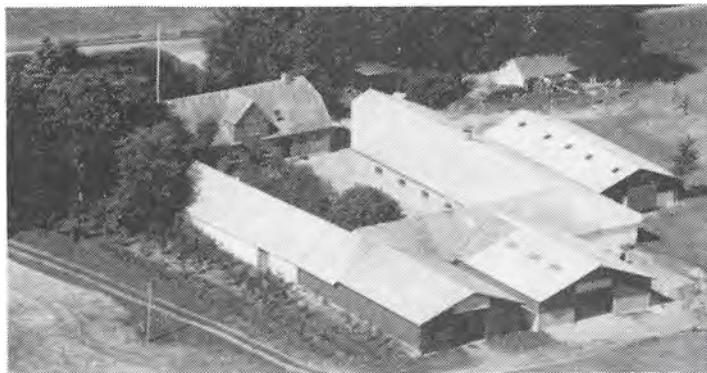

TISTEDVEJ 14, "TISTEDGAARD", TISTED, 9510 ARDEN, tlf. 98-565163.

THORVALD NIELSEN, gårdejer, født d. 30.-4.-1917, søn af Jensine Marie og Niels Chr. Nielsen, gift d. 21.-8.-1946 med Greta Nørgaard, medhjælpende hustru, født d. 2.-9.-1922, datter af Else Marie og Niels Jørgen Nørgaard. Parret har børnene: Niels Jørgen, født d. 28.-8.-1944, død i 1984, Else Marie, født d. 28.-12.-1946,

Inger Lise, født d. 4.-3.-1949, Anne Grete, født d. 13.-6.-1950 og Betty Solveig, født d. 23.-5.-1957.

T.N. har været i repræsentantskabet for Ålborg landboforening. Han overtog gården august 1946 fra sin mor.

Ejendomsskyld 1.330.000. Areal 36,5 ha., heraf tilkøbt 1,5 ha. eng. Der er 5,5 ha. eng og 3 ha. skov.

Stuehuset er opført ca. 1875, restaureret i 1947 og herefter løbende. Avlsbygningerne består af ko- og svinestald, som er ombygget i 1954, den blev genopført efter brand i 1985, løsdriftsstald fra 1986, laden er delvis genopført efter brand i 1985, samme år blev der bygget foderhus og maskinhuset er fra 1975. Gårdens besætning er på 17 ammekøer med opdræt af racen Simmentaler. Planteproduktionens salgsafgrøder er raps, hvede og maltbyg. Der er 2 traktorer, 1 mejetærsker, 2 lagersiloer, varm lufts tørreri og træfyr. Gården drives uden fremmed arbejdskraft.

TORNDALSVEJ 1, HJERRITSDAL, 9500 HOBRO, tlf. 98-524897.

JENS ARNE ABILDGAARD, gårdejer, født d. 7.-6.-1954, søn af Edith og Svend Abildgaard, gift d. 27.-6.-1981 med Bodil Brøner, kontorassistent, født d. 2.-9.-1957, datter af Doris og Bent Brøner. Parret har børnene: Torben, født d. 5.-1.-1983 og Karsten, født d. 12.-6.-1986. J.A.A. driver en brændselsforretning på ejendommen. Han overtog gården d. 1.-7.-1978 fra Markus Nielsen.



Ejendomsskyld 790.000. Areal 23,3 ha., heraf 6 ha. eng. Der er lejet 17 ha.

Stuehuset er opført i 1937 og restaureret flere gange, senest 1990/91. Avlsbygningerne består af svinestald fra 1937, som er ombygget fra 1984 til 1986, den bruges delvis til lager til kul og briketter, laden er fra 1937. Gården drives udelukkende med en planteproduktion bestående af korn, raps og ærter. Der er brændefyr. Maskinstation bruges til en del af markarbejdet.

TORNDALSVEJ 2, "LL. SKOVSGAARD", LL. SKOVSGAARD, 9500 HOBRO, tlf. 98-520831.

NIELS ERIK CHRISTENSEN, gårdejer, født d. 23.-10.-1953, søn af Anne Margrethe og Svend Christensen, gift d. 8.-5.-1976 med Birgith Kuhr, medhjælpende hustru, født d. 9.-5.-1951, datter af Valdborg og Svend Kuhr. Parret har børnene: Lone, født d. 29.-7.-1977, Svend, født d. 6.-4.-1979, Karin, født d. 4.-12.-1981 og Peter, født d. 23.-8.-1985.

Begge ægtefæller har været på Kalø Landbrugsskole. N.E.C. overtog gården d. 31.-12.-1977 fra sin far, gården har været i familiens eje gennem flere generation. Areal 3,8 ha., heraf 12 ha. bakker og krat. Der er forpagtet 35 ha.

Stuehuset er opført i 1917 og løbende restaureret. Avlsbygningerne består af kostald fra 1977, ungdyrstald fra 1979, laden er delvis ombygget til kalvestald i 1980, foderhus fra 1979, der er gylletank og inde- og udendørs køresilo. Gården drives med en kvægproduktion på 55 årskøer og 80 ungdyr af racen SDM, det er en avlsbesætning, hvorfra der sælges dyr til eksport. Der er 3 traktorer, 1 vandingsmaskine, plansilo, varm og kold lufts tørreri og der anvendes staldvarme til opvarmning af stuehuset. Maskinstation bruges til en del af markarbejdet.



TORNDALSVEJ 3, "TORNDALS-GAARD", LL. SKOVGAARD, 9500 HOBRO, tlf. 98-521242.

CHRISTIAN CHRISTENSEN, gårdejer, født d. 18.-6.-1923, søn af Nielsine og Anders Chr. Christensen, gift d. 4.-12.-1948 med Anna Lise Jensen, medhjælpende hustru, født d. 1.-11.-1922, datter af Jenny og Marinus Jensen. Parret har børnene: Keld, født d. 11.-1.-1950, Inge, født

d. 31.-3.-1953 og Else, født d. 17.-7.-1955.

A.L.J. har været medlem af skolekommisionen og menighedsrådet.

C.C. har været vurderingsmand på kommunen samt i bestyrelsen for Kvægavlsforeningen. Han overtog gården i april 1948 fra sin far Anders Chr. Christensen, som byggede gården, da den i 1928 blev udstykket fra hans hjem "Ll. Skovsgaard".

Ejendomsskyld 1.600.000. Areal 39 ha., heraf tilkøbt 15 ha., der er 4 ha. bakker.

Stuehuset er opført i 1908 og løbende restaureret. Avlsbygningerne består af kvægstald fra 1958, garage og maskinhus samt lade fra 1977. Gården drives med en kvægproduktion på 30 årskøer, 45 ungdyr og 15 slagtekalve af racen SDM. Planteproduktionens salgsafgrøder er raps og korn. Der er 3 traktorer, 1 vandingsmaskine, plansilo og kold lufts tørreri. Der bruges en del husbondeafløsning og maskinstation bruges til markarbejdet.

TOSTRUPVEJ 3, "SØRINELYST", TOSTRUP, 9560 HADSUND, tlf. 98-566019.

VILLY THOMSEN, gårdejer, født d. 19.-7.-1944, søn af Bine og Christian Thomsen, gift d. 25.-3.-1972 med Birte Henriette Olsen, gårdejer, født d. 16.-9.-1952, datter af Bente og Herman Olsen. Parret har børnene: Birgit, født d. 14.-8.-1972 og Vivi, født d. 18.-1.-1980.



V.T. driver Himmerlands Ejendomskontor. Han har været på Lundbæk Landbrugsskole og overtog gården d. 1.-10.-1984 fra Hans Nysum.

Ejendomsskyld 890.000. Areal 37 ha., heraf 11 ha. skov og 4 ha. eng. Der er forpagtet 11 ha.

Stuehuset er opført i 1924 og restaureret i 1985. Avlsbygningerne består af kostald, garage og lade, alle fra 1924. Gårdens besætning er på 25 ammekøer, 35 ungdyr og 13 slagtekalve af racen Simmentaler. Planteproduktionens salgsafgrøder er korn, raps og ærter. Der er 2 traktorer, plansilo, varm lufts tørreri og træfyfyr. Maskinstation bruges til en del af markarbejdet.



TOSTRUPVEJ 5, TOSTRUP, 9560 HADSUND, tlf. 98-566282.

HENNING NYSUM, gårdejer, født d. 2.-4.-1946, søn af Signe og Søren Nysum.

H.N. arbejder som daglejer. Han overtog gården i december 1978 fra sin far, som byggede gården som statshusmandsbrug i 1938. Ejendomsskyld 440.000. Areal 18 ha., heraf 5 ha. eng, skov og bakker.

Stuehuset er opført i 1938 og

løbende restaureret. Avlsbygningerne består af maskinhus fra 1983, staldbygningen nedbrændte i 1981 og blev ikke genopført. Gården drives udelukkende med en plante-
produktion bestående af korn og raps. Der er 1 traktor. Maskinstation bruges til en del af markarbejdet.

TOSTRUPVEJ 6, "TOSTRUP-GAARD", TOSTRUP, 9560 HADSUND, tlf. 98-566153.

KRISTIAN LADEFOGED, gårdejer, født d. 26.-12.-1916, søn af Margrethe og Søren Ladefoged, gift d. 6.-2.-1944 med Edith Berwald, medhjælpende hustru, født d. 24.-11.-1924, datter af Krestine og Karl Berwald. Parret har børnene: Vagn, født d. 4.-8.-1944 og Karen Margrethe, født d. 23.-7.-1946.



K.L. overtog gården maj 1944 fra sin bedstefar Kristian Ladefoged, nuværende ejer er 4. generation på gården, som blev bygget af oldefaderen i 1878.

Ejendomsskyld 910.000. Areal 40 ha., heraf tilkøbt 3 ha., der er 11 ha. skov, som delvis er tilplantet med juletræer.

Stuehuset er opført i 1878 og løbende restaureret. Avlsbygningerne består af kostald fra 1936, som er tilbygget i 1970, svinestald fra 1878 er renoveret i 1970, samme år blev der bygget maskinhus og laden er fra 1930. Gårdens besætning er på 23 moderfår af racen Texel, desuden er der 100 dådyr. Planteproduktionens salgsafgrøder er raps og korn, desuden er der braklagt 11 ha. Der er 2 traktorer, lagersilo, plansilo, varm luft tørreri og træfyfyr. Maskinstation bruges til en del af markarbejdet. Til ejendommen hører "Tostrupgaards" dambrug, som er bortforpagtet.



TOSTRUPVEJ 8, "GRANHØJ-GAARD", TOSTRUP, 9560 HADSUND, tlf. 98-566047.

NIELS PETER NIELSEN, gårdejer, født d. 20.-8.-1931, søn af Karen og Herluf Nielsen, gift d. 31.-5.-1958 med Ellen Rosenberg Lauen- sen, medhjælpende hustru, født d. 24.-8.-1939, datter af Ebba og Søren Lauen- sen. Parret har børnene: Preben, født d. 9.-5.-1960, Henrik, født d. 29.-7.-1965 og Jesper, født d. 11.-9.-1971.

N.P.N. har været medlem af Menighedsrådet. Han overtog gården d. 1.-11.-1957 fra Kresten Andersen.

Ejendomsskyld 780.000. Areal 29,2 ha., heraf tilkøbt 11 ha., der er 4,5 ha. skov og 2

ha. eng.

Stuehuset er opført i 1938 og restaureret i 1975. Avlsbygningerne består af ko- og svinestald fra 1938, som er tilbygget 1970, lade fra 1938, maskinhus fra 1979 og foderhus fra 1973. Gården drives med en kvægproduktion på 14 årskøer, 20 ungdyr og 7 slagtekalve af racen SDM, desuden er der en slagtesvineproduktion på 200 stk. årligt. Der er 3 traktorer, plansilo og varm lufts tørreri. Maskinstation bruges til en del af markarbejdet.

TOUDALSVEJ 4, "TOUDALSGAARD", ROSTRUP, 9510 ARDEN, tlf. 98-566244. KJELD LARSEN, gårdejer, født i april 1943, søn af Betty og Kresten Larsen, gift i 1965 med Grethe Møllergaard, konsulent, født i juni 1943, datter af Emma og Laurids Møllergaard. Parret har børnene: Henrik, Lars og Marianne.

K.L. har været på Vejlbj Landbrugsskole. Han arbejder som konsulent på Superfoss. Han overtog gården i 1982 fra Jens Svolgaard.

Areal 30 ha.

Stuehuset er opført i 1982. Avlsbygningerne består af ko- og svinestald, begge fra 1935, der er bygget 4 minkhaller og maskinhus i 1983, desuden er der lade fra 1946. Gården drives med en minkproduktion på 600 tøver, desuden er der 6 ammekøer og opdræt af blandet race. Planteproduktionens salgsafgrøder er korn, ærter, raps og frøgræs. Der er 4 traktorer, 1 mejetærsker, plansilo og varm lufts tørreri. Gården drives uden fremmed arbejdskraft.



TOVDAL 1, "GL. TOVDAL", TOVDAL, 9500 HOBRO, tlf. 98-566317.

JENS AAGE SØRENSEN, elektriker, født d. 24.-3.-1925, søn af Ida Katrine og Jens Agnus Sørensen, gift d. 1.-7.-1952 med Grethe Taudal Andersen, medhjælpende hustru, født d. 24.-6.-1927, datter af Metha Kirstine og Jens Kristian Andersen. Parret har sønnen: Jens, født d. 4.-3.-1958. J.A.S. overtog gården d. 1.-11.-

1951 fra Kristian Enevoldsen.

Ejendomsskyld 540.000. Aereal 14,5 ha., heraf 4 ha. eng og 1 ha. skov. Jorden er bortforpagtet.

Stuehuset er af ældre dato og restaureret flere gange, senest i 1978. Avlsbygningerne består af ko- og svinestald fra 1958/59, lade er restaureret i 1953 og samme år blev der bygget maskinhus. Der er 1 traktor og sprinklervandingsanlæg.

TOVDAL 2, "NY TOVDAL", TOVDAL, 9500 HOBRO, tlf. 98-566238.

LOUIS KARL ZINCK, specialarbejder, født d. 26.-6.-1939, søn af Emma og Ejnar Marius Zinck, gift d. 12.-7.-1986 med Alice Mabel Poulsen, hospitalsmedhjælper, født d. 3.-5.-1932, datter af Bertha og Carl Johan Poulsen. L.K.Z. overtog gården d. 1.-1.-1975 fra sin far.

Ejendomsskyld 520.000. Areal 10,5 ha., heraf 2 ha. skov og 1 ha. eng.

Stuehuset er opført i 1928 og restaureret fra 1976-79. Avlsbygningerne består af ko- og svinestald samt lade, alle fra 1928, der er tilbygget malkeurum i 1977, samme år



blev der bygget maskinhus. Gårdens besætning er på 3 ammekøer, 4 ungdyr og 6 slagtekalve af blandet race. Planteproduktionens salgsafgrøde er korn. Der er 2 traktorer. Maskinstation bruges til en del af markarbejdet.

TOVDAL 3, STUBBERUP, 9500 HOBRO, tlf. 98-566092.

CLAUS CHRISTIANSEN, gårdejer, født d. 24.-5.-1964, søn af Grethe og Niels Christiansen.

C.C. er dambrugsmedhjælper. Han overtog gården i juli 1987 fra sin bedstefar Peder Christiansen.

Ejendomsskyld 480.000. Areal 9,5 ha., heraf 2 ha. eng og skov. Jorden er udlejet. Stuehuset er opført i 1976. Avlsbygningerne består af maskinhus og garage fra 1976. Der er 1 traktor og træfyr.



TREKLØVERVEJ 1, STENSTRUP, 9500 HOBRO, tlf. 98-566143. BØRGE OLESEN, boelsmand, født d. 18.-5.-1926, søn af Helga og Søren Olesen, gift d. 18.-5.-1951 med Signe Christensen, medhjælpende hustru, født d. 13.-5.-1931, datter af Katrine Marie og Hans Peter Christensen. Parret har børnene: Birthe, født d. 17.-12.-1953, Torben, født d. 2.-8.-1957 og Helle, født d. 17.-11.-1964. B.O. har været på Lundbæk

Landbrugsskole. Han har været i bestyrelsen for Rostrup Husmandsforening, og for Rostrup Mejeri. Han overtog gården d. 1.-11.-1957 fra sin svigerfar.

Ejendomsskyld 730.000. Areal 14,2 ha. Jorden er delvis bortforpagtet.

Stuehuset er opført i 1909, restaureret og tilbygget i 1980. Avlsbygningerne består af ko- og svinestald og lade, begge fra 1926, maskinhus fra 1978 og mødingshus fra 1926. Gården drives udelukkende med en planteproduktion bestående af byg og raps. Der er 2 traktorer og lagersilo. Maskinstation bruges til en del af markarbejdet.

TREKLØVERVEJ 2, STENSTRUP, 9500 HOBRO, tlf. 98-566372.

JENS JØRGEN PEDERSEN, gård-ejer, født d. 12.-11.-1961, søn af Betty og Fini Pedersen, bor sammen med Dorte Lykke Olesen, kontorassistent, født d. 10.-1.-1967, datter af Anna Marie og Svend Erik Olesen. Parret har børnene: Bettina, født d. 27.-2.-1988 og Brian, født d. 29.-7.-1989.



J.J.P. overtog gården d. 10.-4.-1985 fra Jan Pedersen.

Ejendomsskyld 690.000. Areal 13,5 ha., heraf 1 moseparcel i Vejrholt mose. Der er lejet 7 ha.

Stuehuset er opført i 1904 og løbende restaureret. Avlsbygningerne består af ko- og svinestald fra 1955, hønsehus og maskinhus fra 1958 og lade fra 1942, der er udendørs køresilo. Gården drives med en kvægproduktion på 20 årskøer og 15 ungdyr af racen SDM, desuden er der 4 årssøer, smågrisene sælges, der er en del høns. Der er 2 traktorer, plansilo og kold lufts tørreri. Maskinstation bruges til en del af markarbejdet.

TRINNERUPVEJ 27, TRINNERUP, 9510 ARDEN, tlf. 98-589129.

KIM JENSEN, gårdejer, født d. 2.-9.-1958, søn af Lilian og Christian Jensen, gift d. 8.-12.-1979 med Ane Jessen, ekspeditrice, født d. 20.-10.-1960, datter af Lissy og Willy Jessen. Parret har børnene: Janni, født d. 31.-12.-1980, Benny, født d.

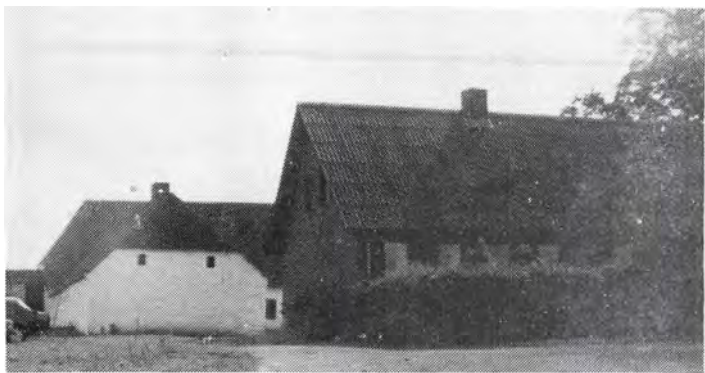

4.-10.-1983, Jonas, født d. 18.-1.-1988 og Ida, født d. 22.-2.-1990. Kim Jensen er specialarbejder. Han overtog gården august 1988 fra Jens Edv. Nielsen. Ejendomsskyld 400.000. Areal 4 ha. Jorden er udlejet. Stuehuset er opført i 1912 og restaureret i 1989. Avlsbygningerne består af kostald fra 1924 og lade fra 1879. Der er 1 traktor, lagersilo og træfyrr.

TRINNERUPVEJ 30, TRINNERUP, 9510 ARDEN, tlf. 98-589067.

JENS EDWARD NIELSEN, gård-ejer, født d. 28.-4.-1955, søn af Anelise og Anton Nielsen, gift d. 13.-10.-1990 med Birgith Lykke Hansen, sygehjælper, født d. 27.-6.-1961, datter af Jytte og Søren Hansen.

J.E.N. er uddannet tømrer. Han har været på Asmildkloster Landbrugsskole. Han overtog gården i efteråret 1983 fra sin far Anton Nielsen. Nuværende ejer er 3. generation på gården. Areal 72 ha., heraf tilkøbt 32 ha., der er 5,5 ha. skov og 4,5 ha. eng. Stuehuset er opført ca. 1900 og restaureret flere gange, senest i 1984. Avlsbygningerne består af ældre kostald som er ombygget i 1965, svinestald er delvis ombygget i 1965, lade fra 1900 og maskinhus fra 1986. Gårdens besætning er på 3 ammekøer, 4 ungdyr og 1 slagtekalv af racen Hereford, desuden er der 2 heste af racen Frederiksborg. Planteproduktionens salgsafgrøder er ærter, raps, hvede og byg. Der er 3 traktorer, 1 mejetærsker, lagersilo, plasnilo og varm lufts tørreri. Gården drives uden fremmed arbejdskraft.



TRINNERUPVEJ 32, "BURHØJGAARD", TRINNERUP, 9510 ARDEN, tlf. 98-589056.

TORBEN HAUGAARD, gårdejer, født d. 1.-12.-1958, søn af Inga Haugaard, bor sammen med Lisbeth Susanne Olesen, teknisk tegner, født d. 6.-8.-1960, datter af Inge og Jens Olesen. Parret har børnene: Pernille, født d. 7.-10.-1979 og Troels, født d. 27.-5.-1985.

T.H. er uddannet smed. Han har været på Try og Lundbæk Landbrugsskoler. Han overtog gården d. 15.-8.-1985 fra Ove Hansen.

Ejendomsskyld 1.340.000. Areal 31 ha., heraf tilkøbt 15 ha., der er 1 ha. eng. Der er lejet 35 ha.

Stuehuset er opført i 1974. Avlsbygningerne brændte i 1977 og blev genopført med kostald, kalvestald og lade, desuden er der maskinhus fra 1989, der er gylletank. Gården drives med en kvægproduktion på 36 årskøer, 50 ungdyr og 20 slagtekalve af racen SDM, der er 2 heste. Planteproduktionens salgsafgrøder er raps, ærter og korn.

Der er 3 traktorer, andel i mejetærsker, markvandingsanlæg, plansilo, kold lufts tørreri og der anvendes staldvarme til opvarmning af stuehuset. Maskinstation bruges til en del af markarbejdet.



TRUE HEDEVEJ 6, NR. TRUE, 9500 HOBRO, tlf. 98-554323. KRISTIAN KRISTENSEN, landmand, født d. 16.-2.-1926, søn af Agnethe og Anton Kristian Kristensen, gift i 1971 med Anni Jørgensen, født d. 30.-7.-1936, datter af Olga og Kristian Jørgensen. Parret har datteren, Agnethe, født d. 28.-9.-1972. Ægteparret blev skilt i 1990. K.K. overtog gården d. 1.-1.-1956 fra sin far, nuværende ejer

er 3. generation på gården.

Ejendomsskyld 520.000. Areal 8,2 ha., heraf tilkøbt 3 ha., der er frasolgt 3 ha. Stuehuset er opført i 1934 og løbende restaureret. Avlsbygningerne består af ko- og svinestald fra 1960, svinestald fra 1965 og lade, der er ca. 100 år gammel. Gårdens besætning er på 9 årskøer af racen Jersey. Planteproduktionens salgsafgrøder er raps og korn. Der er 2 traktorer og plansilo. Maskinstation bruges til en del af markarbejdet.

TRUEHØJVEJ 5, TRUE, 9500 HOBRO, tlf. 98-557249.

PREBEN VÆRUM, elektriker, født d. 6.-11.-1963, søn af Grethe og Aksel Værum, bor sammen med Birgitte Mortensen, kontorassistent, født d. 1.-6.-1966, datter af Ingrid og Ejner Mortensen.

P.V. overtog gården d. 1.-11.-1986 fra Niels Mortensen.

Ejendomsskyld 600.000. Areal 12,5 ha., heraf 1 ha. eng og 1 ha. skov og mose.

Stuehuset er opført i 1880 og tilbygget i 1991. Avlsbygningerne består af ko- og svinestald og lade, alle fra 1882. Gården drives udelukkende med en planteproduktion bestående af korn, raps og ærter. Der er 1 traktor, lagersilo, varm lufts tørreri og halmfyr. Maskinstation bruges til en del af markarbejdet.



TRUEHØJVEJ 7, "POULSMINDE", NR. TRUE, 9500 HOBRO, tlf. 98-557372.

JENS ANDREAS ØSTERGAARD, gårdejer, født d. 24.-6.-1930, søn af Maren og Niels Østergaard, gift d. 16.-9.-1967 med Inger Petersen, sygeplejerske, født d. 19.-1.-1935, datter af Caroline og Holger Petersen. Parret har børnene: Niels Erik, født d. 27.-2.-1968, Hanne, født d. 26.-10.-1969 og Poul, født d. 8.-6.-1975.

J.A.Ø. har været på Korinth Landbrugsskole. Han har været medlem af Skolenævnet og været i bestyrelsen for Hobro Mejeri. Han overtog gården i februar 1964 fra sin far, gården har været i slægtens eje fra ca. 1900.

Ejendomsskyld 970.000. Areal 13,5 ha., heraf 2 ha. eng. Der er forpagtet 4,5 ha. Stuehuset er opført i 1926 og restaureret i 1970. Avlsbygningerne består af kostald og lade, begge fra 1930, svinestald fra 1977 og maskinhus fra 1969. Gårdens besætning er på 5 ammekøer, 4 ungdyr og 10 slagtekalve af racen Limousine. Planteproduktionens salgsafgrøder er raps, ærter og korn. Der er 2 traktorer, 1 mejetærsker, lagersilo og varm lufts tørreri. Gården drives uden fremmed arbejdskraft.

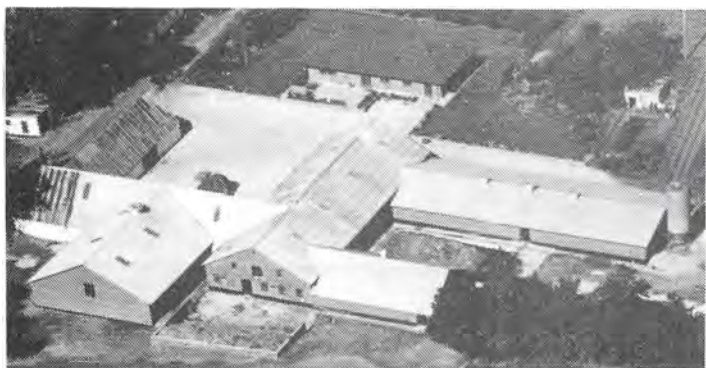

TRUEVEJEN 3, "ROLDMOSEGAARD", NR. TRUE, 9500 HOBRO, tlf. 98-557084.

EGON BISGAARD KRISTENSEN, gårdejer, født d. 31.-7.-1933, søn af Emma og Kristian Kristensen, gift d. 1.-6.-1963 med Ulla Dyngby, husmor, født d. 27.-11.-1942, datter af Ingeborg og Ove Dyngby. Parret har børnene: Alex, født d. 25.-4.-1964, Keld, født d. 3.-4.-1966 og Arne, født d. 1.-8.-1967.

E.B.K. har været på St. Restrup Husmandsskole og Vejlby Landbrugsskole. Han overtog gården d. 1.-10.-1968 fra sin far, gården har været i slægtens eje i flere hundrede år. Ejendomsskyld 2.110.000. Areal 25 ha., der er frasolgt 1,5 ha. eng.

Stuehuset er opført 1986. Avlsbygningerne består af svinestalde fra 1952, 1974, 1976 og 1978, lade fra 1911, maskinhusene er fra ca. 1850 og 1932. Gården drives med en svineproduktion på 35 årssøer, der produceres ca. 600 slagtesvin årligt. Der er 3 traktorer, lagersilo og varm lufts tørreri. Maskinstation bruges til en del af markarbejdet.

TRUEVEJEN 15, "TREHØJEGAARD", TRUE, 9500 HOBRO, tlf. 98-557175.

KNUD ARENTZEN, gårdejer, født d. 27.-1.-1942, søn af Margrethe og Svend Aage Arentzen, gift d. 25.-9.-1965 med Inge Andersen, medhjælpedne hustru, født d. 2.-11.-1945, datter af Valborg og Niels Chr. Andersen. K.A. er uddannet tømrer. Han overtog gården d. 9.-12.-1985 fra Laurids Jespersen. Areal 18 ha.



Stuehuset er opført ca. 1935 og restaureret i 1985. Avlsbygningerne består af kostald fra 1955, som er tilbygget i 1955, lade og maskinhus fra 1935. Der er lagersilo og varm lufts tørreri. Gården drives sammen med Døstrupvej 166.



TRÆVEJEN 1, "GRØNDAL", GRØNDAL, 9500 HOBRO, tlf. 98-558106.

KNUD BØRGE JACOBSEN, gård-ejer, født d. 12.-8.-1931, søn af Elisa og Olav Jacobsen, gift d. 1.-4.-1954 med Ruth Funder Sørensen, husmor, født d. 9.-9.-1934, datter af Esther og Andreas Sørensen. Parret har børnene: Kirsten, født d. 17.-4.-1954 og Mette, født d. 20.-11.-1961.

K.B.J. har været på Asmildkloster Landbrugsskole. Han har været i bestyrelsen for Hobro Slagteri, Hobro Kvægavlforening, Valsgaard Mejeri, Hobro Landboforening og Nordjyske Slagterier. Han overtog gården d. 5.-6.-1954 fra Gunner Andersen.

Ejendomsskyld 2.700.000. Areal 45 ha., heraf tilkøbt 25 ha. Der er forpagtet 40 ha. Stuehuset er opført i 1931, restuareret og ombygget i 1976. Avlsbygningerne består af kostald fra 1967, som er tilbygget i 1975, ungdyrstald fra 1976, svinestald fra 1959, kornhus fra 1988, lade fra 1930, maskinhus fra 1964 og foderhus fra 1983, der er indendørs køresilo og gylletank. Gården drives med en kvægproduktion på 80 årskøer,

120 ungdyr og 40 slagtekalve af racen RDM, der er en slagtesvineproduktion på 1.000 stk. årligt og der er 2 rideheste. Planteproduktionens salgsafgrøder er raps og ærter. Der er 4 traktorer, 1 vandingsmaskine, 1 gummiged, malkestald, automatisk kraftfodningsanlæg, 1 finsnitter, 1 skårlægger, lagersilo, plansilo og varm lufts tørreri. Datteren Mette er fodermester og desuden er der en fast medhjælp på gården.



TRÆVEJEN 2, "LANGDYSSEGAARD", REDSØ, 9500 HOBRO, tlf. 98-558463.

JENS ANTON FREDERIKSEN OG METTE JACOBSEN, gårdejerere.

J.A.F. er født d. 22.-6.-1960, søn af Linda og Harding Frederiksen, gift d. 11.-5.-1991 med Mette Jacobsen, gårdejer, født d. 20.-11.-1961, datter af Ruth og Knud Jacobsen. Parret har sønnen: Flemming, født d. 9.-9.-1988.

M.J. har været på Asmildkloster Landbrugsskole 2 gange, hun er i bestyrelsen for Landboudom og fodermester hos faderen, Trævejen 1.

J.A.F. har været på Lundbæk Landbrugsskole 2 gange. Parret overtog gården d. 31.-12.-1990 fra Knud Jacobsen.

Ejendomsskyld 1.200.000. Areal 31,7 ha., heraf tilkøbt 17 ha.

Stuehuset er opført i 1974. Avlsbygningerne består af svinestalde fra 1941, 1972 og 1977, lade og garage er fra 1941 og maskinhus fra 1976. Gården drives med en svineproduktion på 90 årssøer, der sælges ca. 1.800 smågrise årligt. Planteproduktionens salgsafgrøder er ærter og raps. Der er 1 traktor og vandingsmaskine. Maskinstation bruges til en del af markarbejdet.

ULSTRUPVEJ 2, "ØSTERVANG", TOFTE, 9500 HOBRO, tlf. 98-521443.

ANDERS KRISTIAN ANDERSEN, gårdejer, født d. 24.-8.-1964, søn af Gudrun og Per Smed Andersen.

A.K.A. har været på Kongensgaard og Asmildkloster Landbrugsskoler. Han overtog gården i januar 1988 fra sin far, nuværende ejer er 3. generation på gården, som har været i slægtens eje siden 1947.

Ejendomsskyld 900.000. Areal 19,3 ha. Der er lejet 21 ha.

Stuehuset er opført i 1914 og løbende restaureret. Avlsbygningerne består af kostald fra 1935, som er tilbygget i 1988, garage fra 1865, laden er senest tilbygget i 1935 og maskinhus fra 1970, der er gylletank. Gården drives med en kvægproduktion på 28 årskøer og 35 ungdyr af racen SDM. Planteproduktionens salgsafgrøder er byg. Der er 2 traktorer, plansilo og kold lufts tørreri. Maskinstation bruges til en del af markarbejdet.

ULSTRUPVEJ 4, TOFTE, 9500 HOBRO, tlf. 98-520573.

ERLING ROD JENSEN, murermester, født d. 28.-1.-1934, søn af Anne Petrea og hans Chr. Jensen, gift d. 16.-4.-1960 med Birgit Nielsen, husassistent, født d. 4.-12.-1939, datter af Elly og Svend Nielsen. Parret har børnene: Conni, født d. 11.-8.-1961, Gitte, født d. 25.-8.-1965 og Jørn, født d. 25.-4.-1967.

E.R.J. driver murermesterforretning fra ejendommen. Han har været på Asmildkloster Landbrugsskole. Han overtog gården d. 1.-3.-1960 fra Agner Nielsen.

Ejendomsskyld 980.000. Areal 9,5 ha.



Stuehuset er opført 1970 og tilbygget 1978. Avlsbygningerne består af svinestald fra 1973 og maskinhus fra 1976. Gården drives udelukkende med en planteproduktion bestående af raps og korn. Der er 1 traktor, 1 mejetærsker og halmfyr. Der er 1 medhjælper ansat i murerfirmaet.



ULSTRUPVEJ 5, "VALSGÅRD", TOFTE, 9500 HOBRO, tlf. 98-520537.

SØREN TAGE NIELSEN, politiasistent, født d. 3.-10.-1927, søn af Kirstine og Hans Nielsen, gift d. 22.-12.-1972 med Ulla Nielsen, sparekasseassistent, født d. 18.-8.-1940, datter af Dagny og Henry Nielsen. Parret har sønnen: Peter, født d. 12.-5.-1968.

S.T.N. overtog gården d. 1.-5.-

1970 fra Magna og Karl Jensen. Ejendomsskyld 730.000. Areal 9,7 ha., heraf 0,5 ha. skov. Desuden er ejendommen udlagt som råstof område (grusgravning).

Stuehuset er opført i 1927 og restaureret i 1976. Avlsbygningerne består af 2 staldbygninger som er ændret til andet formål, laden er fra 1924 og maskinhus fra 1979. Gårdens besætning er på 2 røde heste. Planteproduktionens salgsafgrøder er korn og raps. Der er 1 traktor, 1 mejetærsker og kold lufts tørreri. Gården drives uden fremmed arbejdskraft.

ULSTRUPVEJ 6, "SIGSGAARD", TOFTE, 9500 HOBRO, tlf. 98-523575.

JENS CHRISTIAN CHRISTENSEN, boelsmand, født d. 10.-5.-1944, søn af Erna og Valdemar Christensen, bor sammen med Elly Bjerring, sygehjælper, født d. 6.-10.-1948, datter af Asta og Christian Bjerring. Parret har børnene: Lars, født d. 9.-9.-1968, Søren, født d. 13.-5.-1972, Torben, født d. 22.-6.-1973, Lene, født d. 27.-2.-1975 og Christian, født d. 16.-9.-1989. J.C.C. er ansat ved færdselspolitiet. Han har været på Byholm Landbrugsskole. Han overtog gården i maj 1967 fra Tage Boel.



Ejendomsskyld 750.000. Areal 14,5 ha., heraf 2,5 ha. tilplantet med juletræer. Stuehuset er opført i 1917 og restaureret i 1976. Avlsbygningerne består af ko- og svinestald samt svinestald og lade, alle fra 1917, laden er tilbygget i 1940 og maskinhus fra 1990. Gården drives udelukkende med en planteproduktion bestående af korn, frøgræs, ærter og raps. Der er 1 traktor, halvpart i mejetærsker, plansilo, kold lufts tørreri og halmfyr. Gården drives uden fremmed arbejdskraft.



ULSTRUPVEJ 7, "ULSTRUPLUND", ULSTRUP, 9500 HOBRO, tlf. 98-524391.

HENRIK LYGØ PALLESEN, gårdejer, født d. 22.-8.-1958, søn af Aase og Theodor Pallesen, gift d. 28.-12.-1985 med Jytte M. Kristensen, medhjælpende hustru, født d. 10.-12.-1954, datter af Edith og Verner Kristensen. Parret har børnene: Kasper, født d. 17.-12.-1982, Stine, født d.

26.-3.-1985 og Sofie, født d. 7.-11.-1986.

H.L.P. har været på Lundbæk og Asmildkloster Landbrugsskoler, desuden er han uddannet regnskabstekniker fra Vejlbj Landbrugsskole. Han overtog gården d. 1.-12.-1985 fra Jørgen Svendsen.

Ejendomsskyld 1.900.000. Areal 55 ha., heraf 3 ha. skov og eng.

Stuehuset er opført i 1905 og løbende restaureret. Avlsbygningerne består af kostald fra 1954, svinestald, lade og maskinhus, alle fra 1937, der er gylletank. Gården drives med en kvægproduktion på 70 årskøer og 100 ungdyr af blandet race, desuden er der 1 hest. Planteproduktionens salgsafgrøder er korn og raps. Der er 2 traktorer og der anvendes staldvarme til opvarmning af stuehuset. Maskinstation bruges til en del af markarbejdet, der er 1 skoledreng til hjælp.



ULSTRUPVEJ 11, "ULSTRUP VESTERGAARD", ULSTRUP, 9500 HOBRO, tlf. 98-525366.

ERIK HAMMER SØRENSEN, proprietær, født d. 16.-1.-1937, søn af Marie Hammer og Ejner Sørensen, gift d. 21.-1.-1961 med Irma Christensen, medhjælpende hustru, født d. 14.-11.-1940, datter af Dagny og Ejner Christensen. Parret har børnene: Ulla, født d. 19.-6.-1961, Jørgen, født d. 21.-11.-1962, Lene, født d.

11.-4.-1975, Henrik, født d. 23.-7.-1977 og Niels, født d. 12.-10.-1979.

E.H.S. har været på St. Restup Husmandsskole og er uddannet inseminør fra Malling Landbrugsskole. Han er medlem af Byrådet og er viceborgmester og skatteankenævns formand. Han overtog gården d. 30.-1.-1987 fra Lisbeth Armann.

Ejendomsskyld 730.000. Areal 2 ha.

Stuehuset er opført i 1900 og restaureret i 1987/88. Avlsbygningerne består af maskinhus og fjerkræhus fra 1987/88. Gårdens besætning er på 100 høns og en del duer. E.H.S. ejer også Høndrupgårdsvej 7-12 og Hobrovej 114.

ULSTRUPVEJ 14, "BIRKEMOSEGÅRD", ULSTRUP, 9500 HOBRO, tlf. 98-523721.

POUL ANDERS CHRISTENSEN, gårdejer, født d. 26.-6.-1948, søn af Erna og Valdemar Christensen, gift d. 28.-5.-1974 med Bente Lind, sygehjælper, født d. 1.-5.-1946, datter af Mathilde og Marius Lind. Parret har sønnen: Anders, født d. 25.-11.-1982. Begge er uddannede gymnastikinstruktører.



P.A.C. har været på Bygholm Landbrugsskole. Han overtog gården d. 1.-1.-1976 fra sin far, nuværende ejer er 3. generation på gården, som blev købt af bedstefaderen omkring år 1900.

Areal 42,3 ha., heraf tilkøbt 12 ha., der er 3,3 ha., eng og plantage.

Stuehuset er opført ca. 1910 og moderniseret i 1976. Avlsbygningerne blev nyopført efter brand ca. 1900, der er nu kostald fra 1960, ungdyrstald fra 1982, svinestald fra 1982, lade som er indrettet til kornopbevaring og maskinhus fra 1982, desuden er der udenørs køresilo. Gården drives med en kvægproduktion på 50 årskøer, 80 ungdyr og 30 slagtekalve af racerne SDM og Jersey. Planteproduktionens salgsafgrøder er raps og havre. Der er 3 traktorer, 1 mejetærsker, lagersilo, tårnsilo og varm lufts tørreri. Der er 1 skoledreng til hjælp og der bruges en del maskinstation.



ULSTRUPVEJ 18, ULSTRUP, 9500 HOBRO, tlf. 98-523547. SVEND AAGE MØLLER, gårdejer, født d. 30.-8.-1947, søn af Krista og Jens Møller, gift d. 20.-9.-1969 med Annie Østergaard, medhjælpende hustru, født d. 20.-9.-1947, datter af Herdis og Jens Østergaard. Parret har børnene: Ulla, født d. 1.-11.-1969, Lene, født d. 2.-7.-1972, Inge, født d. 21.-11.-1975 og Maja, født d. 13.-3.-1984.

S.Aa.M. er specialarbejder. Han overtog gården d. 1.-11.-1970 fra Oskar Jensen. Ejendomsskyld 750.000. Areal 5,9 ha. Der er forpagtet 16,5 ha.

Stuehuset er opført i 1964, restaureret og ombygget i 1975. Avlsbygningerne består af svinestald fra 1959, lade fra 1933 og maskinhus og halmlade fra 1982. Gården drives med en slagtesvineproduktion på 300 stk. årligt. Planteproduktionens salgsafgrøder er raps, frøgræs og korn. Der er 2 traktorer, 2 mejetærskere, 1 skårlægger, gastætsilo og halmfyr. S.Aa.M. ejer og driver også Søbakkevej 5, Hobro.

VALSGAARDVEJ 1, TOFTE, 9500 HOBRO.

KRISTIAN NIELSEN, gårdejer, født d. 7.-11.-1919, gift i februar 1956 med Gerda Mortensen, medhjælpende hustru, født d. 15.-9.-1932. Parret har børnene: Ulla, Norma, Rita, Harriet, Alice og Irene.

K.N. overtog gården i efteråret 1953.

Ejendomsskyld 650.000. Areal 7,5 ha.

Stuehuset er opført i 1960. Avlsbygningerne består af ko- og svinestald fra 1964 og lade fra 1925. Gården drives med en slagtesvineproduktion på 200 stk. årligt. Planteproduktionens salgsafgrøde er raps. Der er 2 traktorer og plansilo. Maskinstation bruges til en del af markarbejdet.



VALSGAARDVEJ 3, "HJERRITSDAL MØLLEGAARD", 9500 HOBRO.

BERTEL JENSEN, landbrugslærer.

B.J. er uddannet agonom. Han overtog gården d. 13.-9.-1974 fra Aage Jensen, det er en slægtsgård. Ejendomsskyld 1.900.000. Areal 59 ha.

Stuehuset er opført i 1904. Avlsbygningerne består af kvægstald fra 1904, lade fra 1824, foderhus, der er 2 gylletanke og 2 indendørs køresiloer. Gården drives med en kvægproduktion på 45 årskøer, 45 ungdyr og 80 slagtekalve af blandet race. Der er 3 traktorer, 1 mejetærsker, markvandingsanlæg, plansilo og varmluftstørreri. Der er 2 fast medhjælpere på gården.



VALSGAARDVEJ 8, "TOFTEGAARD", TOFTE, 9500 HOBRO, tlf. 98-521543.

PALLE TRADS, gårdejer, født d. 13.-6.-1961, søn af Betty og Alfred Trads, bor sammen med Elsebeth Buus Laugesen, lærerstuderende, født d. 26.-6.-1963, datter af Astrid og Hans Laugesen. Parret har datteren: Anna, født d. 22.-12.-1990.

Palle Trads har været på Riber Kjærgaard Landbrugsskole. Han overtog gården i juli 1988 fra sin far, som overtog ejendommen 1952, han fik præmie for landbrugflid af De jyske Landboforeninger.

Ejendomsskyld 1.750.000. Areal 32 ha. Der er forpagtet 35 ha.

Stuehuset er ca. 110 år gammelt og løbende restaureret. Avlsbygningerne består af kostald fra 1966, som er renoveret indvendig i 1981, svinestald fra 1964 er ombygget til ungdyrstald i 1980, lade fra 1964 er ændret til kalvestald i 1990, maskinhus fra 1978 og foderhuse fra 1975 og 1985, der er indendørs køresilo. Gården drives med en kvægproduktion på 50 årskøer, 75 ungdyr og 25 slagtekalve af racen SDM, det er en avlsbesætning og der udstilles ofte på dyre- og ungskuer. Planteproduktionens salgsafgrøder er raps, ærter og hvede. Der er 3 traktorer, 1 vandingsmaskine, bobcat og automatisk kraftfodringsanlæg. Maskinstation bruges til en del af markarbejdet.



V. DOENSEVEJ 4, "HØJVANG",
V. DOENSE, 9500 HOBRO, tlf.
98-554114.

AAGE HAMMER SØRENSEN,
gårdejer, født d. 1.-7.-1929, søn
af Marie Hammer og Ejner Søren-
sen, gift d. 6.-12.-1958 med Jon-
na Boe Christensen, medhjælpen-
de hustru, født d. 19.-9.-1932,
datter af Clara Thorup og Carl
Boe Christensen. Parret har bør-
nene: Aase, født d. 26.-10.-1959,

Boe, født d. 5.-1.-1961 og Ole, født d. 3.-8.-1965.

Aa.H.S. har været på St. Restrup Husmandsskole. Han har været i repræsentantsskabet for MD Food og Østjyske Slagterier. Han overtog gården d. 24.-11.-1958 fra Johannes Jensen.

Ejendomsskyld 1.998.000. Areal 64 ha., heraf tilkøbt 50 ha., der er 2 ha. skov og sø. Der er lejet 3 ha.

Stuehuset er opført i 1911, restaureret og tilbygget i 1976. Avlsbygningerne består af kostald fra 1965, løsdriftsstald og foderhus fra 1984, lade fra 1929 og maskinhus fra 1977, der er gylletank samt uden- og indendørs køresilo. Gården drives med en kvægproduktion på 50 årskøer, 75 ungdyr og 25 slagtekalve af racen SDM. Planteproduktionens salgsafgrøder er ærter, raps og hvede. Der er 4 traktorer, 1 mejetærkser, plansilo og kold lufts tørreri. Der er 1 skoledreng til hjælp. Maskinstation bruges til en del af markarbejdet.

V. DOENSEVEJ 5, V. DOENSE, 9500 HOBRO, tlf. 98-554320.

JOHANNES NIELSEN, husmand, født d. 15.-10.-1918, søn af Annine og Niels Christian Nielsen.

J.N. overtog gården i 1945 fra sin far, som byggede ejendommen i 1903, da den blev udstykket fra svigerforældrenes gård.

Ejendomsskyld 500.000. Areal 9 ha., heraf 0,5 ha. mose.

Stuehuset er opført i 1903. Avlsbygningerne består af ko- og svinestald og lade, begge fra 1903 og maskinhus fra 1932. Gården drives med en kvægproduktion på 6 årskøer, 8 ungdyr og 3 slagtekalve af racen SDM, desuden er der 3 årssøer og der produceres ca. 50 slagtesvin. Der er 2 traktorer og plansilo. Maskinstation bruges til en del af markarbejdet.

VEJRHOLTMOSEVEJ 3, "VÆDDERHOLT", VEJRHOLT, 9510 ARDEN, tlf. 98-561819.

ANEMARIE VEJNØ LUND, gårdejer, født d. 19.-8.-1951, datter af Helga og Børge Andersen, gift d. 19.-6.-1976 med Torben Lund, landmand, født d. 23.-3.-1951, søn af Anna og Ib Lund. Parret har børnene: Mads, født d. 26.-12.-1972, Magnus, født d. 2.-4.-1977 og Mathilde, født d. 13.-9.-1980.

A.V.J. er bygningskonsulent. Hun driver eget firma fra ejendommen. Hun overtog gården d. 1.-7.-1982 fra Jens Peter Jensen.

Ejendomsskyld 960.000. Areal 9,1 ha., heraf 1 ha. mose.



tørreri og halmfyr. Maskinstation bruges til en del af markarbejdet.

VEJRHOLTMOSEVEJ 4, "VEJR-
HOLTGAARD", VEJRHOLT, 9510
ARDEN, tlf. 98-561748.

POUL BØRGE VILLY JENSEN,
landmand, født d. 21.-4.-1920,
søn af Marie og Søren Jensen,
gift d. 21.-4.-1948 med Anna
Dorthea Nielsen, medhjælpende
hustru, født d. 7.-3.-1930, datter
af Martine og Anders Nielsen.
Parret har børnene: Kirsten Dor-
thea, født d. 25.-1.-1949 og Kaj
Otto, født d. 5.-2.-1953.

P.B.V.J. overtog gården d. 1.-4.-1946 fra C. Poulsen.

Ejendomsskyld 480.000. Areal 18 ha., heraf tilkøbt 6 ha., der er 1 ha. skov. Jorden er udlejet.

Stuehuset er opført i 1931 og løbende restaureret. Avlsbygningerne består af ko- og svinestald fra 1931, som er tilbygget i 1973, lade fra 1931 og maskinhuse fra 1970 og 1960. Gårdens besætning består af 1 Fjordhest, desuden er der en del biavl. Der er 1 traktor og plansilo.



VESTERGADE 48, "BAKKEGAAR-
DEN", HESSELHOLT, 9510 AR-
DEN, tlf. 98-561195.

FRODE LYNGSØ, gårdejer, født
d. 18.-2.-1925, søn af Agnethe og
Johannes Lyngsø.

F.L. er uddannet agronom. Han
overtog gården i 1962 fra sin
far, som købte den i 1929.

Ejendomsskyld 1.400.000. Areal
25 ha., heraf tilkøbt 3 ha., der
er 2 ha. plantage. Jorden er
bortforpagtet.



Stuehuset er opført i 1912 og restaureret i 1950. Avlsbygningerne består af kostald og lade, begge fra 1912, svinestald fra 1950, maskinhus fra 1962 og staldbygning fra 1963. Der er lagersizilo.

VESTER SKOVHUSVEJ 1, "KRATSKOVGAARD", LL. ARDEN, 9510 ARDEN, tlf. 98-561197.

KARL ERIK OLESEN, gårdejer, født d. 3.-12.-1938, søn af Marie og Karl Olesen, gift d. 14.-11.-1964 med Berith Mathiasen, medhjælpende hustru, født d. 17.-4.-1943, datter af Anna og Thorvald Mathiasen. Parret har børnene: Karin, født d. 26.-1.-1965, Karsten, født d. 6.-11.-1967 og Pia, født d. 17.-10.-1972.

K.E.O. arbejder på Roldskov Savværk. Han overtog gården d. 30.-10.-1964 fra sin far.

Nuværende ejer er 4. generation på gården.

Ejendomsskyld 1.600.000. Areal 45 ha., heraf tilkøbt 22 ha. Der er lejet 13 ha. Stuehuset er opført i 1974. Avlsbygningerne består af kostald og lade, begge fra 1976, svinestald fra 1971, garage fra 1982 og maskinhus fra 1985, der er gylletank og indendørs køresilo. Gården drives med en kvægproduktion på 44 årskøer, 60 ungdyr og 22 slagtekalve af racen SDM, desuden er der 3 årssøer og der produceres 60 slagtesvin årligt. Der er 2 heste af racen New Forest. Der er 2 traktorer, plansilo og varm lufts tørreri. Maskinstation bruges til en del af markarbejdet.



VRÅVEJ 2, "BLEGÅDAL", BLEGÅ, 9510 ARDEN, tlf. 98-566087. JØRGEN LEIF LADEFOGED, gårdejer, født d. 14.-11.-1924, søn af Maren og Niels Ladefoged, gift d. 15.-7.-1978 med Else Lundsgaard, medhjælpende hustru, født d. 22.-9.-1927, datter af Petrea og Peder K. Lundsgaard. J.L.L. har været i bestyrelsen for Rostrup Mejeri og tillidsmand i Hobro Landboforening. Han overtog gården d. 1.-1.-1958 fra

sin far, nuværende ejer er 3. generation på gården.

Ejendomsskyld 1.650.000. Areal 44 ha.

Stuehuset er opført i 1911 og løbende restaureret. Avlsbygningerne består af kostald, svinestald og lade, alle fra 1911, maskinhusene er fra 1963 og 1988 og foderhus fra 1976, der er gylletank. Gårdens besætning er på 8 ammekøer, 3 ungdyr og 4 slagtekalve, det er krydsninger m/Simmentaler. Planteproduktionens salgsafgrøder er hvede, ærter, raps og fremavlsbyg. Der er 4 traktorer, 1 mejetærsker, plansilo, varm lufts tørreri og anparter i vindmøllelaug. Gården drives uden fremmed arbejdskraft.

VRÅVEJ 8, "VRAAGAARD", VRAA MØLLE, 9510 ARDEN, tlf. 98- 566347.

STEEN CHRISTENSEN, gårdejer, født d. 20.-6.-1955, søn af Rigmor og Vagner Christensen, gift d. 21.-9.-1985 med Anne-Line Roland Pedersen, montrice, født d. 20.-1.-1964, datter af Lis og Alver Roland Pedersen. Parret har børnene: Elisabeth, født d. 12.-7.-1985, Wibeke, født d. 14.-3.-1987 og Henriette, født d. 20.-6.-1988.



S.C. har været på Malling- og Lundbæk Landbrugsskoler. Han overtog gården d. 10.-9.-1986 fra Villy Thomsen.

Ejendomsskyld 1.680.000. Areal 33 ha., heraf 3 ha. mose og eng. Der er forpagtet 17 ha.

Stuehuset er opført i 1952 og restaureret i 1978. Avlsbygningerne brændte i 1976 og blev genopført som kostald og lade, desuden er der maskinhus fra 1982, der er gylletank og indendørs køresilo. Gården drives med en kvægproduktion på 52 årskøer, 65 ungdyr og 25 slagtekalve af racen SDM, desuden er der 1 pony. Der er 3 traktorer, vandingsmaskine, lagersilo og varm lufts tørreri. Der er 1 fast medhjælper. Maskinstation bruges til en del af markarbejdet.

VRÅVEJ 24, VIVETERP MARK, 9560 HADSUND, tlf. 98-566085.

ARNE NIELSEN, entreprenør, født d. 4.-2.-1935, søn af Helga og Christian Nielsen, gift d. 6.-12.-1958 med Inga Christensen Støvring, medhjælpende hustru, født d.



19.-10.-1939, datter af Marie og Aage Støvring. Parret har børnene: Jonni, født d. 29.-7.-1961, Dorthe, født d. 8.-1.-1967 og Maj-Brit, født d. 10.-5.-1970. Arne Nielsen overtog gården i 1971 fra sin far. Ejendomskyld 460.000. Areal 0,3 ha. Stuehuset er opført i 1971. A.N. ejer og driver også Vråvej 26.

VRÅVEJ 26, "CHRISTIANSMINDE", VIVETERP MARK, 9560 HADSUND.

ARNE NIELSEN, entreprenør, omtales under Vråvej 24.

A.N. overtog gården i 1984 fra sin far, Christian Nielsen.

Ejendomsskyld 1.570.000. Areal 13 ha. Der er lejet 100 ha.

Stuehuset er opført i 1927 og løbende restaureret. Avlsbygningerne består af ældre ko- og svinestald og ældre lade, maskinhusene er fra 1960, 1969 og 1985. Gården drives udelukkende med en planteproduktion bestående af korn raps, ærter og frøgræs. Der er 9 traktorer, 3 mejetærskere, 1 gummiged, 1 rendegraver, 2 slamsugere, 2 skårlæggere, 2 græsskårlæggere, 4 finsnitte, 3 roetankmaskiner, 2 bigballepressere, plansilo og varm lufts tørreri. Der er 5 fuldtidsmedhjælpere samt en del deltidsmedhjælpere.

Ø. DOENSEVEJ 2, "BRATBJERGGAARD", Ø. DOENSE, 9500 HOBRO, tlf. 98-554403.

METTY JENSEN, gårdejer, født d. 27.-7.-1907, datter af Krestine og Jens Nielsen, gift d. 11.-8.-1931 med Alfred Jensen, født d. 4.-10.-1904, datter af Marie og Peter Jensen. Parret har børnene: Frede, født d. 11.-9.-1931, Kamma, født d. 12.-3.-1933, Herluf, født d. 11.-11.-1939, Jenny, født d. 19.-5.-1942, Osvald, født i november 1949 og Inge, født d. 20.-6.-1951.

M.J. overtog gården d. 10.-1.-1930 fra Severin Nielsen.

Areal 10 ha. Jorden er udlejet.

Stuehuset er ca. 100 år gammelt. Avlsbygningerne består af ko- og svinestald og maskinhus, alle er ca. 100 år gamle og lade fra 1949. Der er 1 traktor.



Ø. DOENSEVEJ 9, "GRANLY", VALSGAARD MARK, 9500 HOBRO, tlf. 98-554224.

OVE MIKKELSEN, gårdejer, født d. 12.-4.-1942, søn af Emma og Olav Mikkelsen, gift d. 2.-6.-1963 med Ruth Østergaard, medhjælpende hustru, født d. 21.-2.-1943, datter af Helga og Elmer Østergaard. Parret har børnene: Lissy, født d. 28.-5.-1964, Jens Erik, født d. 29.-1.-1966, Benthe, født



d. 6.-5.-1968 og Ole, født d. 13.-12.-1978.

O.M. overtog gården i maj 1963 fra sine svigerforældre, som byggede den i 1939. Ejendomsskyld 1.230.000. Areal 42 ha., heraf tilkøbt 26 ha.

"Granly"s stuehus er opført i 1939 og restaureret i 1979. Avlsbygningerne består af kostald fra 1976, ungdyrstald fra 1939, svinestald fra 1971, lade fra 1939 og maskinhus fra 1978, der er gylletank. Gården drives med en kvægproduktion på 50 årskøer, 45 ungdyr og 25 slagtekalve af racen Jersey, desuden er der 6 årssøer og der produceres 120 slagtesvin årligt. Der er 12 heste af racerne Shetland og New Forest. Der er 3 traktorer, 1 mejetærsker og lagersilo. Gården drives uden fremmed arbejdskraft.



Ø. DOENSEVEJ 12, VALSGAARD MARK, 9500 HOBRO, tlf. 98-522283.

ERIK SØRENSEN, gårdejer, født d. 26.-9.-1944, søn af Elna og Aksel Sørensen, gift d. 1.-6.-1968 med Birthe Wiborg, sygehjælper, født d. 6.-3.-1947, datter af Kirstine og Johannes Wiborg. Parret har børnene: Susanne, født d. 8.-6.-1969, Tommy, født d. 11.-9.-1970 og Brian, født d. 18.-2.-1975.

E.S. har været på Hammerum Landbrugsskole. Han overtog gården d. 11.-6.-1968 fra sin far, nuværende ejer er 4. generation på gården, som blev bygget af oldefaderen i 1850.

Ejendomsskyld 2.000.000. Areal 37 ha., heraf tilkøbt 20 ha. Der er lejet 5,5 ha. Stuehuset er opført i 1938 og løbende restaureret. Avlsbygningerne består af 3 svine-stalde, som er bygget i perioden 1970-1980, lade fra 1952 og maskinhuse fra 1977 og 1980. Gården drives med en svineproduktion på 100 årssøer, der sælges 2.000 smågrise årligt. Planteproduktionens salgsafgrøder er raps og ærter. Der er 3 traktorer, 1 rundballepresser, gastætsilo og halmfyr. Der er 1 deltidsmedhjælper. Maskinstation bruges til en del af markarbejdet.

Ø. DOENSEVEJ 14, VALSGAARD, 9500 HOBRO, tlf. 98-525157. FREDE HANSEN, gårdejer, født d. 18.-5.-1948, søn af Rigmor og Arne Hansen, gift d. 29.-7.-1972 med Anne Marie Pedersen, medhjælpende hustru, født d. 30.-5.-1949, datter af Erna og Per Chr. Pedersen. Parret har børnene: Kirsten, født d. 16.-9.-1974, Anni, født d. 9.-3.-1978 og Ulrik, født d. 16.-5.-1982.



F.H. er uddannet automekaniker og har drevet vognmandsforretning og autoværksted. Han overtog gården d. 1.-8.-1986 fra Bent Herlevsen.

Areal 15,5 ha., heraf 5,5 ha. eng og mose. Der er udlejet 5,5 ha. Stuehuset er opført i 1990. Avlsbygningerne består af maskinhus, garage og stald, alle fra 1990. Gårdens besætning er på 10 ammekøer, 5 ungdyr og 10 slagtekalve af racerne Hereford og Limousine. Der er 2 traktorer, 1 gummiged og gasfyr.

ØSTER SKOVHUSVEJ 4, "HVIRVELKÆRHUS", BRØNDBJERG HEDE, 9510 ARDEN, tlf. 98-566052.

EJVIND SØRENSEN, gårdejer, født d. 14.-12.-1925, søn af Marie og Søren S. Sørensen, gift d. 2.-11.-1957 med Birthe Marie Bach Christensen, hjemmehjælper, født d. 19.-2.-1938, datter af Karla og Alfred Bach Christensen. Parret har børnene: Birgit, født d. 2.-10.-1955, Leif, født d. 30.-10.-1958, Maja, født d. 8.-4.-1960, Lone, født d. 12.-5.-1964 og Finn, født d. 13.-10.-1965.



Ejvind Sørensen overtog gården d. 1.-11.-1957 fra sin far, som købte den i 1918.

Ejendomsskyld 620.000. Areal 32 ha., heraf 10 ha. skov. Markjorden er bortforpagtet.

Stuehuset er opført i 1936 og restaureret i 1979. Avlsbygningerne består af ko- og svinestald fra 1933 samt lade fra 1946. Der er 1 traktor.

ØSTER SKOVHUSVEJ 5, "HVIRVELKÆR", BRØNDBJERG HEDE, 9510 ARDEN, tlf. 98-566182. SØREN UHRENHOLT, gårdejer, født d. 29.-8.-1930, søn af Sørine og Kresten Uhrenholt.

S.U. overtog gården d. 1.-1.-1970 fra sin far.

Ejendomsskyld 500.000. Areal 21 ha., heraf 1,5 ha. mose og 4,5 ha. skov.

Stuehuset er af ældre dato og løbende restaureret. Avlsbygningerne består af ældre ko- og svinestald, som er tilbygget i 1956, lade fra 1930 og maskinhus fra 1949. Gården drives med en kvægproduktion på 10 årskøer og 10 ungdyr af racen SDM. Planteproduktionens salgsafgrøde er korn. Der er 3 traktorer. Maskinstation bruges til en del af markarbejdet.



ØSTER SKOVHUSVEJ 7, "SØDALSGÅRD", BRØNDBJERG, 9510 ARDEN, tlf. 98-566215.

JAN LAURIDSEN, dambrugsmedhjælper, født d. 19.-11.-1971, søn af Arne Lauridsen. J.L. overtog gården d. 1.-7.-1990 fra sin far.

Ejendomsskyld 625.000. Areal 17,8 ha., heraf 17,8 ha. skov med juletræer. Jorden er bortforpagtet.

Stuehuset er løbende restaureret. Avlsbygningerne består af lade og maskinhus. Gården drives udelukkende med en planteproduktion bestående af juletræer. Der er 1 traktor og brændselsfy.

ØSTERGADE 35, "KLARLUND", 9510 ARDEN, tlf. 98-561481.

SØREN NØRGAARD POULSEN, gårdejer, født d. 25.-1.-1918, søn af Martine og Jens Poulsen.

S.N.P. overtog gården i 1975 fra sin far.

Areal 13 ha., heraf 3,5 ha. mose, eng og skov.

Stuehuset er opført i 1915 og restaureret i 1982. Avlsbygningerne består af ko- og svinestald, lade og maskinhus, alle fra 1916. Gården drives udelukkende med en planteproduktion bestående af korn og raps. Der er 1 traktor, plansilo og kold lufts tørreri. Maskinstation bruges til en del af markarbejdet.

HADSUND KOMMUNE



ALS HEDEVEJ 6, "SKOVGAARD",
HASLEVGÅRDE, 9560 HADSUND,
tlf. 98-581163.

JØRN OG PETER POULSEN,
gårdejere.

P.P. er født d. 25.-10.-1919.

J.P. er født d. 30.-11.-1958, søn
af Edit og Peter Poulsen, gift d.
20.-6.-1987 med Britta Bødker
Pedersen, teknisk assistent, født
d. 10.-3.-1963, datter af Karen
og Hans Pedersen. Parret har bør-
nene: Jan, født d. 15.-9.-1987

og Astrid, født d. 26.-12.-1989.

J.P. har været på Lundbæk Landbrugsskole 2 gange. Han købte halvdel i gården i 1983 fra sin far. J.P. er 4. generation på gården.

Ejendomsskyld 1.200.000. Areal 64 ha., heraf tilkøbt 55 ha., der er 1 ha. hede. Derudover er der forpagtet 4 ha.

Bygningerne består af stuehus, kvægstald, lade, maskinhus, foderhus og garage. Gården drives med en kvægproduktion på 50 årskøer, 50 ungdyr og 30 slagtekalve af racen SDM. Der er 3 traktorer, 1 mejetærsker, 1 markvandingsanlæg, tårnsilo samt varm og kold lufts tørreri. Maskinstation bruges til lidt af markarbejdet. Gården drives sammen med Als Hedevej 11, begge gårde drives af far og søn.

ALS HEDEVEJ 17, "BIRKELY",
9560 HADSUND, tlf. 98-581492.

HANS RUDOLF CHRISTENSEN,
gårdejer, født d. 26.-8.-1922, søn
af Hanne og Marthinus Christen-
sen, gift i 1944 med Zeld Nielsen,
født d. 19.-1.-1924, datter
af Gerda og Peter Antonsen. Par-
ret har børnene: Bente, Mogens,
Torben og Lene.

H.R.C. overtog gården i 1958
fra sin far.

Ejendomsskyld 520.000. Areal
9,4 ha., heraf tilkøbt 1 ha. Derudover er der lejet 3,5 ha.

Stuehuset er opført i 1913 og restaureret af flere omgange. Avlsbygningerne består af kvægstald opført i 1964, garage og kalvehus samt en lade, som er tilbygget stalden i 1975. Gården drives med en kvægproduktion på 9 årskøer, 5 ungdyr og 6 slagtekalve af racen SDM, desuden er der 5 årssøer og der sælges ca. 100 smågrise årligt. Der er 1 traktor, kornmagasin samt varm og kold lufts tørreri. Maskinstation bruges til lidt af markarbejdet.





ALS ODDEVEJ 8, "KRISTIANS-HOLM", ALS, 9560 HADSUND, tlf. 98-581469.

LARS CHRISTENSEN, landmand, født d. 4.-3.-1952, søn af Helga og Søren Christensen, gift d. 26.-4.-1975 med Birgitte Buus, lærer, født d. 20.-5.-1953, datter af Tove og Niels Buus. Parret har børnene: Asger, født d. 11.-12.-1975, Anne, født d. 28.-10.-1979 og Niels, født d. 23.-8.-1984.

L.C. er i bestyrelsen for Nord-

jyllands grønsagsudvalg. Han overtog gården d. 5.-10.-1974 fra Børge Brink.

Ejendomsskyld 840.000. Areal 28,3 ha., heraf tilkøbt 15,4 ha. Derudover er der lejet 5 ha.

Stuehuset er opført i 1908 og restaureret i 1983/84. Avlsbygningerne består af kvægstald opført 1950, hestestald og pakkerum, laden fra 1950 bruges til kartoffelhus. Gården drives udelukkende med planteproduktion, der dyrkes grøntsager, som sælges på Gasa samt korn og raps. Der er 4 traktorer samt halmfyr. På gården er ansat 1 fast medhjælper og 10 medhjælpere er ansat i sommerperioden. Maskinstation bruges til høst.

ALS ODDEVEJ 12, ALS MARK, 9560 HADSUND, tlf. 98-581107.

FRITS HOUTVED, entreprenør, født i 1933, søn af Kristian Houtved, gift i 1960 med Karen Margrete Jensen, født i 1937, datter af Arnold Jensen. Parret har børnene: Jes, født i 1960 og Ole, født i 1965.

F.H. driver Als Maskinstation. Han overtog gården d. 1.-1.-1974 fra Børge Larsen. Ejendomsskyld 1.500.000. Areal 24,5 ha., heraf tilkøbt 14,5 ha. Derudover er der lejet 38,5 ha.

Stuehuset er opført omkring 1915 og restaureret i 1973. Avlsbygningerne består af en kvægstald, som bruges til værksted, 2 maskinhaller bygget i 1973 og 1984 og svine-stald, som bruges til reservedele. Gården drives udelukkende med planteproduktion bestående af korn, raps og ærter. På ejendommen findes alle nødvendige maskiner til drift af maskinstation.

ALS ODDEVEJ 15, HELBERSKOV, 9560 HADSUND, tlf. 98-581166.

RICHARD NIELSEN, landmand, født d. 1.-6.-1924, søn af Klara og Niels Peter Nielsen, gift d. 19.-5.-1955 med Elly Thestrup Nielsen, garnlagerindehaver, født d. 24.-3.-1937, datter af Karoline og Godtfred Thestrup Nielsen. Parret har børnene: Jørgen, født d. 5.-4.-1956 og Erna, født d. 29.-10.-1957.



R.N. har været på Ladelund

Landbrugsskole. Han overtog gården d. 1.-10.-1959 fra Jens Stærdal.

Ejendomsskyld 910.000. Areal 23,5 ha., heraf tilkøbt 8,8 ha., der er 1,1 ha. skov.

Stuehuset er opført i 1901 og restaureret og tilbygget med butik i 1985. Avlsbygningerne består af kvægstald opført i 1901, som er ombygget til sostald i 1979, svine-stald fra 1963 er sammenbygget med laden, laden fra 1939 er ombygget til svinestald i 1979 og maskinhuset er fra 1972. Gården drives med en svineproduktion på 45 års-søer, der sælges ca. 800 smågrise årligt. Planteproduktionens salgsafgrøder er raps og ærter. Der er 2 traktorer. Maskinstation bruges til lidt af markarbejdet.

ALS ODDEVEJ 50, "HIMMELKOLD", UDFLYTTERNE, 9560 HADSUND, tlf. 98-581114. MOGENS WINTHER, gårdejer, født d. 8.-6.-1942, søn af Anna og Jens Winther Larsen, gift i 1979 med Carolyn Henning, født d. 12.-5.-1942, datter af Caroline og Walther Henning, Californien. Parret har børnene: John, født d. 29.-4.-1971 og Sabrina, født d. 29.-3.-1982.

M.W. er uddannet smed og arbejder som skoventreprenør. Han overtog gården i 1977 fra sin far, nuværende ejer er 6. generation.

Ejendomsskyld 1.200.000. Areal 79 ha., heraf tilkøbt 20 ha., der er 8,3 ha. skov. Stuehuset er opført i 1864 og restaureret flere gange. Avlsbygningerne består af kvægstald opført i 1864, som er restaureret i 1955, hestestald opført 1864 og laden, som er delvis bygget i 1982. Gården drives udelukkende med planteproduktion bestående af korn, raps, ærter og græsfrø. Der er 3 traktorer, 1 mejetærsker, 1 rende-graver, plansilo og halmfyr.

ALS ODDEVEJ 58, "POULSENSEJE", ODDE, 9560 HADSUND, tlf. 98-581060 - 98-581704.

KARL OG MARTIN LYBECH, gårdejere.

K.L. er født d. 21.-6.-1951 og M.L. d. 16.-9.-1953, sønner af Anna og Christian Lybech.

K.L. har børnene: Rasmus, Kristian og Lasse.

Brødrene overtog gården i 1976, Martin fik halvdelen i 1982 fra faderen, nuværende ejere er 3. generation på gården, som bedstefaderen købte i 1932.

Ejendomsskyld 3.040.000. Areal 175,9 ha., heraf tilkøbt 79 ha., der er 33 ha. skov. Derudover er der forpagtet 9,5 ha.

Stuehuset er opført i 1872, det er beliggende et stykke fra gården og beboes af K.L., desuden er der yderligere en bolig, som beboes af M.L. Avlsbygningerne består af hestestald, som bruges til værksted og maskinhus, det er restaureret i 1943, kalvestalde med spalter er fra 1904, lade 1904 og laden fra 1989 bruges delvis som maskinhus. Gården drives med opdræt af tyrekalve, som fedes op, bestanden er på 130 dyr. Planteproduktionens salgsafgrøder er korn og ærter. Der er 5 traktorer, 2 mejetærskere, 1 markvandingsanlæg, 1 skårlægger, 1 rende-graver, 1 majs-snitte og halmfyr. Brødrene driver lidt maskinstation.

K.L. driver desuden Oddevej 19.



ALSVEJ 112, "RYTTERGAARDEN", BUDDUM, 9560 HADSUND, tlf. 98-581338.

MOGENS WULFF ANDERSEN, gårdejer, født d. 11.-7.-1947, søn af Jenny og Alfred Wulff Andersen, gift d. 17.-2.-1973 med Grete Christiansen, sygehjælper, født d. 1.-9.-1951, datter af Anne og Niels Henning Christiansen. Parret har børnene: Tina, født d. 14.-12.-1972, Steen, født d. 1.-9.-1974 og Brian, født d.

3.-2.-1976.

M.W.A. har været på Vejlbj Landbrugsskole, han er i bestyrelsen for Østhimmerland Vikarordning. Han overtog gården d. 15.-12.-1972 fra Aksel Pedersen.

Ejendomsskyld 2.090.000. Areal 46 ha., heraf tilkøbt 26 ha., der er 1 ha. vej og skov. Stuehuset er opført i 1977. Avlsbygningerne består af gamle bygninger med løbeafdeling og goldsostald, slagtesvinestald opført 1975, farestald 1974, halmhus 1984 og maskinhus 1975, derudover er der gylletank og gastæt silo. Gården drives med en svineproduktion på 100 årssøer, der produceres ca. 1.900 slagtesvin årligt. Planteproduktionens salgsafgrøde er ærter. Der er 2 traktorer, 1 mejetærsker og halmfyr. Maskinstation bruges til lidt af markarbejdet.

ALSVEJ 115, "BUDDUM VESTERGAARD", BUDDUM, 9560 HADSUND, tlf. 98-581061. LAURS SCHIFTER, gårdejer, født d. 21.-11.-1926, søn af Emma og Chresten Schifter, gift i 1949 med Kitty Welin Eskildsen, født d. 9.-8.-1928, datter af Astrid og Osvald Eskildsen. Parret har børnene: Dion, født d. 21.-2.-1950 og Ole, født d. 13.-1.-1952. L.S. er i kommunalbestyrelsen for Hadsund Kommune. Han overtog gården i 1960 fra sin far.

Ejendomsskyld 2.200.000. Areal 41,3 ha., heraf tilkøbt 8,3 ha. Derudover er der forpagtet 24 ha.

Stuehuset er opført i 1928 og restaureret flere gange. Avlsbygningerne består af 3 svinestalde, som er bygget efter en brand i 1972, desuden er der garage fra 1972 samt maskinhus fra 1987. Gården drives med en svineproduktion på 65 årssøer, der sælges ca. 500 smågrise og 800 slagtesvin årligt. Planteproduktionens salgsafgrøder er raps og ærter. Der er 3 traktorer, 1 mejetærsker, plansilo med kold og varm lufts tørreri samt fuldautomatisk halmfyr. På gården er ansat 1 medhjælper og der bruges lidt maskinstation.

ALSVEJ 117, "BUDDUMGAARD", BUDDUM, 9560 HADSUND, tlf. 98-581195.

KARL BIRGER LAUSTSEN, gårdejer, født d. 10.-8.-1925, søn af Peter Laustsen, gift med Tove Benedikte Laursen, født d. 12.-7.-1930, datter af Jørgen Laursen. Parret har børnene: Susanne, født d. 15.-4.-1951, Jørgen, født d. 18.-4.-1952 og Charlotte, født d. 1.-8.-1953.

K.B.L. overtog gården i 1957 fra sin svigerfar.

Areal 29 ha.

Bygningerne består af stuehus, kvægstald, hestestald, svinestald, lade samt gylletank. Gården drives med en svineproduktion på 115 årssøer og der sælges ca. 2.500 smågrise årligt. Planteproduktionens salgsafgrøder er raps og ærter. Der er 1 traktor, maskinstation bruges til lidt af markarbejdet. Sønnen Jørgen er fast medhjælper.



ALSVEJ 118, "HOLMEGAARD", BUDDUM, 9560 HADSUND, tlf. 98-581128.

KARL RASMUSSEN, gårdejer, født d. 11.-1.-1927, søn af Else og Marinus Rasmussen, gift d. 12.-2.-1955 med Karen Margrethe Gregersen, født d. 13.-1.-1934, datter af Johanne og Christian Gregersen. Parret har børnene: Mogens, født d. 3.-10.-1955, Susanne, født d. 22.-2.-1961 og Annette, født d. 14.-7.-1965.

K.R. har været på Malling Landbrugsskole. Han overtog gården d. 1.-12.-1954 fra Christian Christensen.

Ejendomsskyld 780.000. Areal 15 ha., heraf tilkøbt 1 ha.

Stuehuset er opført i 1870 og restaureret flere gange. Avlsbygningerne består af en kostald fra 1928, som er ændret til svinestald i 1978, hestestald opført 1870, lade 1900 og maskinhus 1979. Gården drives med en svineproduktion på 13 årssøer, der sælges ca. 250 smågrise årligt, desuden er der 1 ammeko af racen Hereford. Planteproduktionens salgafgrøder er korn og raps. Der er 2 traktorer samt portionstørreri med kold luft. Maskinstation bruges til lidt af markarbejdet.

ALSVEJ 119, "DAMGAARD", BUDDUM, 9560 HADSUND, tlf. 98-581002.

MARTIN RYTTER, gårdejer, født d. 10.-12.-1928, søn af Kirstine og Peder Rytter, gift i 1957 med Grethe Pinstrup, født d. 29.-8.-1931, datter af Kristine og Peter Pinstrup. Parret har børnene: Per, født d. 10.-12.-1959 og Kirsten, født d. 17.-1.-1962. M.R. har været på Tune Landbrugsskole og har haft mange tillidsposter indenfor mejeribrugget. Han overtog gården i 1957 fra Sigurd Pinholt.

Ejendomsskyld 1.500.000. Areal 55 ha., heraf tilkøbt 25 ha.

Stuehuset er opført i 1916 og restaureret flere gange. Avlsbygningerne består af

kvægstald og svinestald opført i 1926, hestestald som er ændret til svinestald i 1962, lade fra 1900 og maskinhuse fra 1964. Gården drives med en kvægproduktion på 30 årskøer, 35 ungdyr og 18 slagtekalve af racen SDM. Planteproduktionens salgsafgrøder er korn, raps og ærter. Der er 3 traktorer og plansilo med varm og kold lufts tørreri. Maskinstation bruges til høst og der er 1 fast medhjælper.

BAKKEGAARDSVEJ 3, "LILLE BAKGAARD", VEDDUM, 9560 HADSUND, tlf. 98-585377.

HENNING OTTE, gårdejer, født d. 19.-1.-1948, søn af Elly og Niels Otte, gift d. 12.-5.-1984 med Ulla Andersen, underviser på A.M.U. Centret, født d. 2.-4.-1951, datter af Lene og Tage Braunstein. Parret har børnene: Carina, født d. 16.-10.-1980 og Daniel, født d. 14.-5.-1986.

H.O. overtog gården i 1984 fra Hjort.

Ejendomsskyld 1.300.000. Areal 61,6 ha., heraf tilkøbt 6,6 ha., der er 1 ha. skov og mose. Derudover er der forpagtet 64,8 ha.

Stuehuset er opført i 1890 og restaureret flere gange. Avlsbygningerne består af svinestald, værksted, hønsehus, lade og 2 maskinhuse. Gården drives udelukkende med planteproduktion bestående af korn, raps og ærter. Der er 2 traktorer, 3 plantørrerier med varm og kold luft samt halmfyr. Maskinstation bruges til høst.



BAKKEGAARDSVEJ 9, "BAKKEGAARDEN", VEDDUM, 9560 HADSUND, tlf. 98-585201.

LYDIA, CHRISTIAN OG POUL ERIK ANDERSEN, gårdejere.

P.E.A. er født d. 7.-8.-1952, søn af og Lydia og Chresten Andersen, gift d. 4.-6.-1988 med Vinnie Brokholm, kontorassistent, født d. 7.-12.-1964, datter af Ellen og Frits Brokholm.

P.E.A. har været på Malling

Landbrugsskole. I 1978 overtog han gården fra sin far, som købte den i 1955. Ved overtagelsen i 1978 fik Lydia Andersen 1/3, Christian Andersen 1/3 og Poul Erik Andersen 1/3. Gården drives som I/S. Ejendomsskyld 1.900.000. Areal 62 ha., heraf tilkøbt 16,5 ha., der er 2 ha. mose og eng. Derudover er der lejet 33 ha. fra "Elmegaarden", som ejes af Christian Andersen, desuden er der lejet 22 ha.

Stuehuset er opført omkring 1800 og restaureret flere gange. Avlsbygningerne består af kvægstald opført i 1973, svinestald 1976, svinestald 1926, tidligere kostald er restaureret i 1974, lader opført 1926 og 1979, desuden er der gylletank, gastæt silo og både inden- og udendørs køresilo. Gården drives med en kvægproduktion på 40 årskøer, 65 ungdyr og 15 slagtekalve af racen SDM, desuden er der en slagtesvineproduktion på 1.800 stk. årligt. Planteproduktionens salgsafgrøder er ærter, raps og korn. Der er 4 traktorer, 1 mejetærsker og halmfyr. Maskinstation bruges til roer og græs.

C.A. ejer "Elmegaarden", Mosevej 10. P.E.A. bor i et parcelhus i Veddum. L.A. er bosiddende i stuehuset på "Bakkegaarden".

BARSBØLVEJ 25, "JUSTENBORG", VIVI, 9560 HADSUND, tlf. 98-566176.

VAGN BECH, gårdejer, født d. 10.-7.-1948, søn af Mathilde og Marius Bech, gift d. 22.-9.-1973 med Inge Laursen, født d. 9.-9.-1950, datter af Margrethe og Aage Laursen. Parret har børnene: Mette, født d. 23.-10.-1974, Søren, født d. 18.-2.-1977 og Anders, født d. 7.-10.-1984.



V.B. har været på Bygholm Landbrugsskole og er i bestyrelsen for Kvægavlsforeningen. Han overtog gården i 1973 fra Ejnar Vad.

Ejendomsskyld 1.800.000. Areal 47 ha., heraf tilkøbt 17 ha., og der er forpagtet 23 ha. Stuehuset er opført i 1978. Avlsbygningerne, der er opført i 1972 efter brand, består af kvægstald tilbygget i 1977 og 1979, ungdyrstald og lade, maskinhuse 1979 og 1989, desuden er der gylletank. Gården drives med en kvægproduktion på 54 årskøer og 70 ungdyr af racen SDM. Planteproduktionens salgsafgrøder er korn. Der er 3 traktorer og 2 markvandingsanlæg. Maskinstation bruges til ensilering og høst.

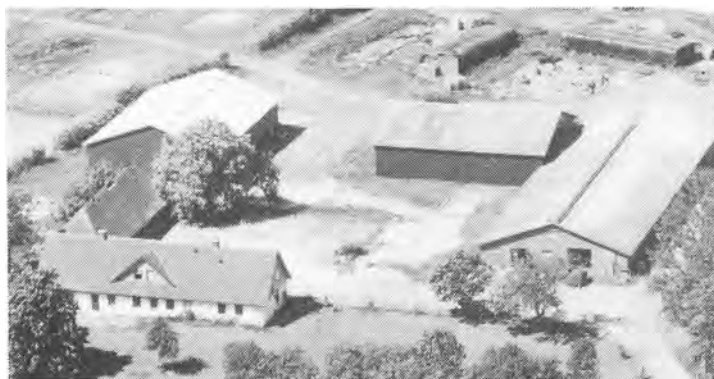

BROHUSVEJ 31, "BROGAARDEN", BROHUSE, 9560 HADSUND, tlf. 98-581740.

ANDERS BODILSEN, gårdejer, født d. 18.-12.-1959, søn af Gerda og Svend Bodilsen, gift d. 9.-2.-1985 med Karin Svangren, bibliotekar, født d. 22.-3.-1962, datter af Birte og Paul Svangren. Parret har børnene: Anne, født d. 11.-6.-1985, Iben, født d. 26.-2.-1987 og Thea, født d. 13.-2.-1990.

A.B. har været på Lægård og Asmildkloster landbrugsskoler. Han overtog gården d. 26.-7.-1985 fra Bo Korsgaard Hansen.

Ejendomsskyld 2.000.000. Areal 44,6 ha., heraf 5 ha. skov og eng. Derudover er der lejet 18,5 ha.

Stuehuset er opført i 1867 og restaureret flere gange. Avlsbygningerne består af kvægstald opført 1978, kalvestald 1984 samt maskinhus 1990 og der er gylletank. Gården drives med en kvægproduktion på 66 årskøer, 90 ungdyr og 34 slagtekalve af racen SDM. Planteproduktionens salgsafgrøde er ærter. Der er 3 traktorer og der anvendes staldvarme til opvarmning af stuehuset. På gården er ansat 1 fast medhjælper og der bruges maskinstation til en del af markarbejdet.

BUDDUMVEJ 15, "LYKKEGAARDEN", BUDDUM ENGE, 9560 HADSUND, tlf. 98-581752.

ANDERS BECH, gårdejer, født d. 17.-12.-1956, søn af Bente og Karl Anker Bech, bor sammen med Lene Ludvig, regnskabstekniker, født d. 10.-8.-1956, datter af Annie og Mogens Ludvig. Parret har datteren Stine, født d. 29.-1.-1986.

A.B. arbejder som regnskabstekniker og har været på Kalø og Vejlbjerg landbrugsskoler. Han overtog gården d. 15.-2.-1981 fra Svend Toft.

Ejendomsskyld 1.700.000. Areal 69,8 ha.

Stuehuset er opført i 1879 og restaureret flere gange. Avlsbygningerne består af kvægstald og hestestald opført i 1909, svinestald 1941 og lade 1879. Planteproduktionens salgsafgrøder er korn, raps og ærter. Der er kornsilo, plantørreri med varm og kold lufts samt halmfyr.



BØNDERSKOVVEJ 4, "ROLDORGBORG", BØNDERSKOVEN, 9560 HADSUND, tlf. 98-581546.

PETER ASGER PEDERSEN, maskinarbejder, født d. 5.-4.-1946, søn af Marie og Christian Pedersen.



Hereford. Jorden er udlagt som græs.

BØNDESKOVVEJ 7, "BØNDESKOV", BØNDESKOVEN, 9860 HADSUND, tlf. 98- 581824.

ANNELISE CHRISTENSEN, pædagogmedhjælper, født d. 16.-4.-1958, datter af Poul Erik Jensen, gift d. 16.-4.-1979 med Arne Christensen, kontorassistent, født d. 18.-6.-1952, søn af Harald G. Christensen. Parret har datteren, Sunie, født 10.-5.-1989.

A.C. overtog gården d. 1.-5.-1986 fra Aase Sigurdsen. Der er rideklub på gården, som tidligere var herregård og mange nuværende gården på egnen er udstykket herfra.

Ejendomsskyld 600.000. Areal 2 ha.

Stuehuset er opført i 1877 og restaureret flere gange. Avlsbygningerne består af en kvægstald, som er indrettet med nye hestebokse, svinestalde med nye hestebokse, så der er plads til ialt 35 heste, desuden er der en lade. Gårdens besætning er på 6 heste, deraf 3 avlshingste. Gården har halmfyr.



GLERUPGAARDVEJ 5, "TVORUP HEDEGAARD", GLERUP MARK, 9560 HADSUND, tlf. 98-589042. NIELS ANKER OVERGAARD, gårdejer, født d. 15.-10.-1921, søn af Kirsten og Anders Kristian Overgaard, gift d. 9.-5.-1948 med Gudrun Hansen, født d. 25.-12.-1928, datter af Petrea og Jens Marinus Hansen. Parret har børnene: Tove, født d. 30.-9.-1948, Jette, født d. 7.-4.-1952, Anni, født d. 3.-4.-1955 og Bente, født d. 5.-1.-1958.

N.A.O. overtog gården i 1955 fra sin far, nuværende ejer er 3. generation på gården. Ejendomsskyld 800.000. Areal 26,2 ha., heraf 5 ha. skov. Derudover er der forpagtet 6,6 ha.

Stuehuset er opført i 1913 og restaureret flere gange. Avlsbygningerne består af kvægstald opført 1961, hestestald og malkehus 1924, lade 1917 og maskinhus 1938. Gården drives med en svineproduktion på 7 årssøer, der produceres ca. 100 slagtesvin årligt, desuden er der 20 stude af racen SDM. Planteproduktionens salgsafgrøder er korn, raps og hør. Der er 2 plansiloer, varm og kold lufts tørreri samt halmfyr. Maskinstation bruges til markarbejdet.



GLERUPVEJ 10, "GLERUPVAD", GLERUPVAD, 9560 HADSUND, tlf. 98-589014.

POUL KRISTENSEN, gårdejer, født i 1938, søn af Elise og Kristian Kristensen, bor sammen med Helga Johansen, født i 1934, datter af Petrea og Niels Thygesen.

P.K. overtog gården i 1971 fra sin mor, nuværende ejer er 3. generation på gården.

Ejendomsskyld 1.400.000. Areal

77 ha., heraf tilkøbt 49 ha., der er beplantet 12,7 ha. Derudover er der lejet 18,3 ha. Stuehuset er opført omkring 1900 og restaureret flere gange. Avlsbygningerne består af kvægstald opført i 1964, den bruges i dag til fjerkræopdræt og konsum æg, fjerkræstald opført i 1964 og maskinhus 1988. Gården drives med fjerkræopdræt, der er ca. 8.000 høns + opdræt. Planteproduktionens salgsafgrøder er raps, ærter og rug, salgsafgrøderne byttes til færdigfoder. Der er 3 traktorer, 1 mejetærsker samt 3 plansiloer med varm og kold lufts tørreri.

GL. KÆRVEJ 4, VEDDUM, 9560 HADSUND, tlf. 98-585321.

JENS ERIK CHRISTENSEN, gårdejer, født d. 16.-12.-1938, søn af Dagny og Chris Christensen, bor sammen med Karen Brændstrup, sygehjælper, født d. 3.-8.-1941, datter af Dorte Brændstrup. Parret har børnene: Jan, født d. 7.-3.-1960, Steen, født d. 22.-12.-1962 og Helle, født d. 15.-1.-1969.

J.E.C. har været medlem af Byrådet. Han overtog gården d. 1.-12.-1962 fra sin far, nuværende ejer er 3. generation.

Ejendomsskyld 830.000. Areal 25 ha., heraf tilkøbt 14 ha. Derudover er der lejet 3 ha. Stuehuset er opført i 1925 og restaureret i 1973. Avlsbygningerne består af kvægstald opført i 1938, som er tilbygget i 1965 og 1975, laden blev bygget efter en brand i 1978 og maskinhuset er fra 1972. Gårdens besætning er på 5 ammekøer. Planteproduktionens salgsafgrøder er korn, raps, ærter og kartofler. Der er 2 traktorer, andel i mejetærsker og plansilo med kold lufts tørreri.

J.E.C. driver Kærvej 86, som ejes af Karen Brændstrup.

GL. VISBORGVEJ 153, "VITSKUE", VISBORG, 9560 HADSUND, tlf. 98-571841.

JØRN BRUUN, gårdejer, født d. 27.-10.-1937, søn af Inga og Thyge Bruun, gift i 1968 med Krista Nielsen, børnehavelærer, født d. 10.-8.-1941, datter af Dagny og Ernst Nielsen. Parret har børnene: Dorte, født d. 1.-4.-1970, Tine, født d. 7.-8.-1971, Morten, født d. 1.-7.-1974 og Anders, født d. 17.-5.-1977.

J.B. har været på Grindsted Landbrugsskole. Han er i repræsentantskabet for DLG og i Nordjyllands Mejeriselskab. Han overtog gården i 1971 fra sin svigerfar, som byggede ejendommen i 1939 på en udstykning fra "Visborggaard". Ejendomsskyld 990.000. Areal 27 ha., heraf tilkøbt 14 ha. Derudover er der lejet 25 ha.

Stuehuset er opført i 1939 og restaureret flere gange. Avlsbygningerne består af kvægstald og lade opført i 1939, svinestald 1962, ungdyrstald med maskinhus i halvdelen 1975, maskinhus med plads til korn og halm 1990 og desuden er der hønsehus. Gården drives med en kvægproduktion på 30 årskøer, 27 ungdyr og 15 slagtekalve af racen SDM, desuden er der 8 årssøer, der sælges ca. 75 smågrise og 75 slagtesvin årligt. Planteproduktionens salgsafgrøde er korn. Der er 4 traktorer, 1 mejetærsker, tårnsilo samt varm og kold lufts tørreri. Maskinstation bruges til ensilering.

HASLEVGAARDESKOVVEJ 34, FRUERLUND, 9560 HADSUND, tlf. 98-588059.

CHRISTIAN BUNDGÅRD, gårdejer, født d. 27.-4.-1955, søn af Henny og Hans Bundgård, gift d. 13.-5.-1978 med Lene Kristensen, født d. 18.-7.-1958, datter af Anni og Kresten Kristensen. Parret har børnene: Helle, født d. 21.-1.-1975, Pia, født d. 7.-2.-1978, Martin, født d. 21.-9.-1980 og Dorte, født d. 28.-10.-1984.



Christian Bundgård har været på Borris og Lundbæk landbrugsskoler. Han overtog gården d. 1.-10.-1978 fra Jens Jensen.

Ejendomsskyld 1.300.000. Areal 47 ha., heraf tilkøbt 27 ha.

Stuehuset er opført i 1931 og restaureret i 1973. Avlsbygningerne består af kvægstald opført i 1969, svinestald 1965, ungdyrstald og lade 1931, den gamle kvægstald er ændret i 1979, maskinhuset er opført i 1965, foderhus 1989 og der er gylletank. Gården drives med en kvægproduktion på 34 årskøer, 35 ungdyr og 18

slagtekalve af racen SDM, desuden produceres ca. 200 slagtesvin årligt. Der er 2 traktorer, 1 mejetærsker, tårnsilo, gennemløbstørreri med varm og kold lufts og der bruges staldvarme til opvarmning af stuehuset. Maskinstation bruges lidt.

HASLEVGAARDEVEJ 35, "HØJVANG", 9560 HADSUND, tlf. 98-581369.

JOHANNES LAUSTSEN, gårdejer, født d. 9.-7.-1931, søn af Anna og Theodor Laustsen. J.L. har børnene: Tommy og Mogens.

J.L. overtog gården i 1965 fra sin far, nuværende ejer er 3. generation på gården, som bygget af bedstefaderen.

Ejendomsskyld 450.000. Areal 11 ha.

Stuehuset er opført i 1939 og restaureret flere gange. Avlsbygningerne består af kvægstald, svinestald, garage og lade opført i 1890, lade er senere tilbygget. Gården drives udelukkende med planteproduktion bestående af korn og raps. Der er 1 traktor, 1 mejetærsker og plantørreri.



HASLEVGAARDEVEJ 41, "JOHANSMINDE", ALS KRAT, 9560 HADSUND, tlf. 98-581234.

JOHAN KRISTIAN PEDERSEN, landmand, født d. 10.-5.-1931, søn af Marie og Christian Pedersen.

J.K.P. har arbejdet som daglejer. Han overtog gården i 1981 fra sin mor, nuværende ejer er 3. generation.

Ejendomsskyld 400.000. Areal 11 ha.

Stuehuset er opført i 1905 og restaureret flere gange. Avlsbygningerne består af kvægstald opført i 1905, hestestalden, som er fra 1910, anvendes som garage og værksted og lade er fra 1965. Gården drives med en kvægproduktion på 11 årskøer, 6 ungdyr og 5 slagtekalve af blandet race. Planteproduktionens salgsafgrøde er korn. Der er 2 traktorer samt plansilo med varm og kold lufts tørreri. Maskinstation bruges til høst.

HAVNØVEJ 101, HELBERSKOV, 9560 HADSUND, tlf. 98-581474.

IVAR CHRISTENSEN, gårdejer, født d. 13.-4.-1934, søn af Helga og Søren Christensen, gift i 1960 med Jytte Larsen, født d. 24.-4.-1941, datter af Marie og Henry Larsen. Parret har børnene: Gitte, født d. 25.-9.-1963, Mette, født d. 15.-4.-1967, Lotte, født d. 23.-9.-1974 og Rikke, født d. 12.-10.-1979.

I.C. overtog gården i 1959 fra Anders Sørensen.

Ejendomsskyld 1.200.000. Areal 26,9 ha., heraf tilkøbt 11,9 ha.

Stuehuset er opført omkring 1880 og restaureret flere gange. Avlsbygningerne består af kvægstald opført 1973, kalvestald 1954 og lade 1920, som senere er blevet tilbygget. Gården drives med en kvægproduktion på 23 årskøer, 15 ungdyr og 28 slagtekalve af racen SDM. Planteproduktionens salgsafgrøde er korn. Der er 2 traktorer. I.C. ejer desuden Havnøvej 99, jorden er tillagt Havnøvej 101, moderen bebor stuehuset.

HEDEGAARDEVEJ 47, "HOLTEGAARDEN", HEDEGAARDS MARK, 9560 HADSUND, tlf. 98-588589.

STEEN ZEIDLER CHRISTENSEN, gårdejer, født d. 22.-12.-1962, søn af Lizzie og Jens Erik Christensen.

S.Z.C. har været på Malling Landbrugsskole 2 gange. Han overtog gården d. 1.-6.-1985 fra Jens Bendiksen.

Ejendomsskyld 780.000. Areal 28 ha. og der er forpagtet 40 ha.

Stuehuset er opført i 1909 og restaureret flere gange. Avlsbygningerne består af 2 svinestalde opført i 1909 og 1967 samt lade fra 1942. Gården drives med en slagtesvineproduktion på 900 stk. årligt. Planteproduktionens salgsafgrøder er korn, læggekartofler og fabrikskartofler. Der er 1 traktor og 1 mejetærsker.



HOBROVEJ 67, "HOLMGAARD", ØSTER GAARDE, 9560 HADSUND, tlf. 98-573080.

BENT ALBIN LARSEN, gårdejer, født d. 16.-6.-1945, søn af Kamilla og Lars Kristian Larsen, gift d. 4.-11.-1967 med Britta Johansen, teknisk assistent, født d. 13.-11.-1947, datter af Else og Knud Georg Johansen. Parret har børnene: Michael, født d. 28.-11.-1968 og Mariann, født d. 2.-6.-1972.

B.A.L. har været på Vejlbj Risskov Landbrugsskole. Han overtog gården i 1972 fra sin svigerfar.

Ejendomsskyld 1.040.000. Areal 39 ha., heraf tilkøbt 12 ha. Derudover er der forpagtet 32,5 ha.

Stuehuset er opført i 1900 og restaureret flere gange. Avlsbygningerne består af kvægstald opført 1962, svinestalden fra 1900 er ombygget til ungkreaturer i 1978, halmfyrrum opført 1982, lade 1959, maskinhus 1978 og der er gylletank. Gården drives med en kvægproduktion på 37 årskøer, 25 ungdyr og 27 slagtekalve af racen SDM. Planteproduktionens salgsafgrøder er byg, hvede og rug. Der er 5 traktorer, 2 mejetærskere, plansilo, portionstørreri med varm og kold luft samt halmfyr. Maskinstation bruges til græssnitning, og desuden er der 1 skoledreng til hjælp.

HOBROVEJ 91, "STEVNGAARDEN", ØSTER GAARDE, 9560 HADSUND, tlf. 98-571725.

ANDERS CHRISTIAN ANDERSEN, gårdejer, født d. 21.-3.-1925, søn af Jenny Birgitte og Jens Peter Andersen, gift d. 25.-10.-1953 med Gudrun Sørensen, født d. 25.-6.-1930, datter af Kirstine og Karl Sørensen. Parret har børnene: Lissy, født d. 26.-3.-1955, Kurt, født d. 28.-10.-1959 og Jens, født d. 23.-6.-1963.



A.C.A. overtog gården d. 7.-10.-1953 fra Annine Kristensen.

Ejendomsskyld 850.000. Areal 25 ha., heraf 1 ha. bakker og skrænter. Derudover er der lejet 1,7 ha.

Stuehuset er opført i 1904 og restaureret flere gange. Avlsbygningerne består af kvægstald opført i 1962, svinestalden fra 1904 er ombygget i 1953, hønsehus og maskinhus er fra 1956, garage 1987 og lade 1904. Gården drives med en kvægproduktion på 20 årskøer, 20 ungdyr og 15 slagtekalve af blandet race, desuden er der 10 årssøer og der produceres ca. 150 slagtesvin årligt. Der er 2 traktorer og plansilo med kold lufts tørreri. Maskinstation bruges til en del af markarbejdet.

HOBROVEJ 119, "LYKKEBO", VIVE, 9560 HADSUND.

INGA OG HENNING JOHANNES POULSEN, gårdejere, børn af Kristine og Anders Peter Poulsen.

I.P. og J.P. overtog gården i 1959 fra Niels Justesen.

Ejendomsskyld 830.000. Areal 41,7 ha., heraf 16,5 ha. skov.

Stuehuset er opført i 1878 og restaureret i 1989, det er udlejet. Avlsbygningerne består af kvægstald og lade.

H.J.P. driver desuden fødehuset Nygårdsvej 17.

HYLTVEJ 33, "FELDBAKGAARD", VEDDUM, 9560 HADSUND.

HENNING BRUNØ, gårdejer, omtales under Lille Brøndumvej 13, 9574 Bælum, Skørping Kommune.

H.B. overtog gården d. 1.-10.-1984 fra Aksel Hvid.

Ejendomsskyld 2.050.000. Areal 72 ha.

stuehuset er opført i 1922 og løbende restaureret. Avlsbygningerne består af kostald fra 1950, som delvis er ændret til korntørreri, heste- og svinestald fra 1920 samt maskinhus fra 1979. På gården er der plansilo og korntørreri.

H.B. ejer og driver desuden Lille Brøndumvej 13, 9574 Bælum, Skørping Kommune.



KORUPVEJ 20, VEDDUM VORN, 9560 HADSUND, tlf. 98-585180.

SVEND HALD, gårdejer, født d. 24.-9.-1925, søn af Karen og Marinus Hald, gift i 1951 med Olga Mathiasen, født d. 29.-10.-1920, datter af Amalie og Niels Mathiasen. Parret har børnene: Lis, født d. 8.-9.-1952 og Karin, født d. 18.-3.-1958.

S.H. overtog gården d. 1.-4.-1951 fra Ingeman Eskildsen, nuværende ejer er 4. generation på gården,

som er udstykket fra "Brogaarden" i 1840.

Ejendomsskyld 720.000. Areal 24 ha., heraf 1,5 ha. skov.

Stuehuset er opført i 1840 og restaureret flere gange. Avlsbygningerne består af kvægstald opført i 1910 og som er restaureret flere gange, hestestalden er ændret til svinestald i 1965, hønsehus opført 1953, lade 1910 og maskinhus 1970. Gårdens besætning er på 10 ungkreaturer af blandet race, 10 årssøer, der produceres ca. 200 slagtesvin årligt, og desuden er der 5 Fjordheste. Planteproduktionens salgsafgrøder er korn, raps og ærter. Der er 2 traktorer og fast brændselsfyur. Maskinstation bruges til sprøjtning og høst.

KORUPVEJ 24, "BROGAARD", VEDDUM VORN, 9560 HADSUND, tlf. 98-585179.

LAUST CHRISTIAN MADSEN, gårdejer, født d. 5.-7.-1937, søn af Jenny og Karl Johan Madsen, gift d. 6.-7.-1958 med Inga Irene Christensen, født d. 4.-12.-1938, datter af Ane og Peter Christensen. Parret har børnene: Anette, født d. 1.-10.-1958, Lars, født d. 8.-5.-1961 og Lene, født d. 22.-3.-1965.



Laust C. Madsen overtog gården i 1963 fra Karl Kjeldsen.

Ejendomsskyld 2.300.000. Areal 39 ha., heraf 2 ha. med sø og beplantning.

Stuehuset er opført omkring 1790, det er restaureret flere gange, senest i 1987, da det blev tilbygget og stråttækt. Gården blev udflyttet i 1790 og de 4 længer er restaureret i 1984, desuden er der bygget svinestalde i perioden 1973-77, maskinhus

1985 og der er gylletank samt gastæt silo. Gården drives med en svineproduktion på 180 årssøer, der produceres ca. 3.300 slagtesvin årligt. Der er 3 traktorer, 1 mejetærsker, 1 markvandingsanlæg og der anvendes staldvarme til opvarmning af stuehuset. På gården er ansat 1 fodermester.

L.C.M. ejer og driver desuden "Møllehavegaard", Visborgvej 67.

KORUPVEJ 25, "LILLE MOSEGAARD", VORN, 9560 HADSUND, tlf. 98-585181.

JOHN KJELDS, landmand, født d. 20.-10.-1963, søn af Tove og Karl Kjelds, gift d. 24.-9.-1988 med Janie Hedemann Pedersen, kok, født d. 22.-2.-1966, datter af Birthe og Knud Pedersen. Parret har datteren Ann-Katrine, født d. 30.-1.-1990.

J.K. er kranfører. Han overtog gården d. 1.-6.-1990 fra sin mormor, Helga Andersen, nuværende ejer er 3. generation.

Ejendomsskyld 950.000. Areal 34 ha., heraf 8 ha. skov og eng.

Stuehuset er opført i 1950. Avlsbygningerne består af kvægstald, kalvestald, svine-stald, hønsehus, lade og 2 maskinhuse. Der produceres ca. 20 slagtesvin årligt. Plante-produktionens salgsafgrøder er rug, hvede, byg og raps. Der er 2 traktorer, 1 mejetærsker, plansilo samt varm og kold lufts tørreri.



KORUPVEJ 28, "PORSMOSEGAARD", VORN, 9560 HADSUND, tlf. 98-585178.

KRISTEN GADE, gårdejer, født d. 19.-2.-1945, søn af Ellen og Konrad Gade, gift d. 16.-11.-1968 med Karen Helgesen, født i 1947, datter af Sigrid og Bernt Helgesen. Parret har børnene: Kirsten, født d. 10.-11.-1969 og Karsten, født d. 13.-3.-1972. K.G. har været på Malling Landbrugsskole, han er i repræsen-



tantskabet for Landboforeningen. Han overtog gården d. 1.-5.-1969 fra sin far, nuværende ejer er 6. generation på gården, som hørte under "Visborggaard" før stavnsbåndets ophævelse.

Ejendomsskyld 1.700.000. Areal 70 ha., heraf tilkøbt 33 ha., der er 4 ha. skov.

Stuehuset er opført i 1882 og restaureret flere gange. Avlsbygningerne består af kvægstald fra 1930, som blev bygget efter en brand, den er udvidet i 1971, hønsehuset fra 1953 bruges til garage, maskinhus med roerum opført 1968, foderhus 1930, maskinhus

med plantørreri og der er gylletank. Gården drives med en kvægproduktion på 56 årskøer, 65 ungdyr og 35 slagtekalve af racen SDM. Planteproduktionens salgsafgrøder er korn, raps og ærter. Der er 4 traktorer, 1 markvandingsanlæg og fast brændselsfy. På gården er ansat 1 medhjælper og der bruges maskinstation til høst og græsafgrøderne. K.G. ejer og driver desuden Kærvej 37.



KORUPVEJ 38, "ODKÆRGAARD",
TORNS KÆR, 9560 HADSUND,
tlf. 98-585126.

CARL JENSEN, gårdejer, født d. 23.-8.-1927, søn af Inga og Niels Jensen, gift d. 22.-11.-1952 med Ninna Buus, født d. 30.-8.-1931, datter af Marie og Jens Buus. Parret har børnene: Bjarne, født d. 21.-10.-1953 og Poul, født d. 28.-9.-1960.

C.J. overtog gården i 1960 fra

Anthon Jensen, nuværende ejer er 5. generation. Ejendomsskyld 2.100.000. Areal 40,4 ha., heraf tilkøbt 27,4 ha. Derudover er der forpagtet 9 ha.

Stuehuset er opført i 1856 og restaureret flere gange. Avlsbygningerne består af 7 svinestalde, som er bygget i 1960, 1975 og 1988, den tidligere hestestald er indrettet til garage, fodersilo opført 1975, maskinhus 1965 og der er gylletank. Gården drives med en svineproduktion på 240 årssøer, der sælges ca. 2.000 smågrise og 3.000 slagtesvin årligt. Planteproduktionens salgsafgrøder er raps, ærter og korn. Der er 2 traktorer og 1 mejetærsker. På gården er ansat 3 medhjælpere.

KORUPVEJ 41, "KÆRVANG",
TORNS KÆR, 9560 HADSUND,
tlf. 98-585312.

EJVIND JENSEN, gårdejer, født d. 26.-1.-1929, søn af Laurine og Jens Peter Jensen, gift d. 8.-2.-1958 med Hanne Danmark, hjemmehjælper, født d. 2.-12.-1935, datter af Rigmor og Marthinus Danmark. Parret har børnene: Anne Gitte, født d. 24.-7.-1958, Ole, født d. 11.-5.-1961 og Lasse, født d. 7.-12.-1977.

E.J. er maskinfører ved Pinstrup Mosebrug. Han overtog gården d. 1.-4.-1971 fra Aage Danmark.

Ejendomsskyld 790.000. Areal 13,2 ha., heraf tilkøbt 1,5 ha. Jorden er bortforpagtet. Stuehuset er opført i 1916 og restaureret flere gange. Avlsbygningerne består af 2 kvægstalde, 2 svinestald, lade og maskinhus. Der er 2 traktorer, 1 markvandingsanlæg og brændefyr. E.J. ejer og driver desuden Trinnerupvej 12.



KORUPVEJ 46, TORNS KÆR,
9560 HADSUND, tlf. 98-585453.
OLE VEIBEL MALTHE, gårdejer,
født i 1946, søn af Petra og
Svend Aage Malthe, gift i 1967
med Inga Buus, hjemmehjælper,
født i 1949, datter af Helga og
Ejner Buus. Parret har børnene:
Jørgen, født i 1967, Michael,
født i 1970 og Mona, født i 1972.
O.V.M. er gartnermedhjælper på
"Visborggaard". Han overtog

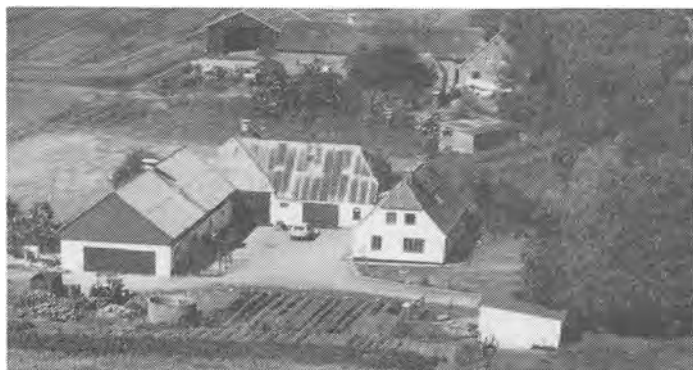

gården i 1984 fra Anders Rask.

Ejendomsskyld 700.000. Areal 15,3 ha.

Stuehuset er opført omkring 1900 og restaureret flere gange. Avlsbygningerne består af kvægstald opført 1950, kalvestald 1990 og hestestald, som bruges til garage, og desuden er der maskinhus. Gårdens besætning er på 8 ammekøer og 35 ungdyr af blandt race. Planteproduktionens salgsafgrøde er korn. Der er 2 traktorer, maskinstation bruges til høst.



KORUPVEJ 51, "SANDAGERGAARD", TORNS KÆR, 9560 HADSUND, tlf. 98-585495.

ERIK JENSEN, gårdejer, født d. 23.-10.-1945, søn af Kirstine og Holger Jensen, gift i 1979 med Edith Rasmussen, sygehjælper, født d. 1.-4.-1951, datter af Helga og Svend Rasmussen. Parret har børnene: Mette, født d. 27.-12.-1978 og Per, født d. 8.-5.-1983.

E.J. har været på Bygholm

Landbrugsskole samt været elev på "Lindenberg". Han overtog gården d. 1.-8.-1979 fra Richard Jensen, nuværende ejer er 3. generation.

Ejendomsskyld 1.700.000. Areal 50 ha., heraf tilkøbt 1,5 ha., der er 1 ha. skov og mose.

Stuehuset er opført i 1950. Avlsbygningerne består af kvægstald opført 1904, som er ombygget til goldsostald, svinestalden fra 1930 er ombygget efter brand i 1958, den er nu indrettet til farestald, lade med slagtesvinestald og der er gylletank. Gården drives med en svineproduktion på 80 årssøer, der produceres ca. 1.450 slagtesvin årligt. Planteproduktionens salgsafgrøder er raps og ærter. Der er 2 traktorer, 1 mejetærsker, plansilo og gennemløbstørreri med varm og kold luft. Maskinstation bruges til rapsafgrøderne.

KORUPVEJ 62, "BAKKELY", TORNS KÆR, 9560 HADSUND, tlf. 98-585393.

POUL JENSEN, gårdejer, født d. 28.-9.-1960, søn af Ninna og Carl Jensen.

P.J. har været på Malling Landbrugsskole 2 gange. Han overtog gården d. 1.-4.-1984 fra Holger Kjeldsen.

Ejendomsskyld 770.000. Areal 33 ha., heraf tilkøbt 17 ha. Derudover er der forpagtet 11 ha.

Stuehuset er opført i 1917 og restaureret flere gange. Avlsbygningerne består af kvægstald opført 1917, som nu bruges til kornmagasin, garage opført 1988 og lade 1917. Gården drives udelukkende med planteproduktion bestående af korn og raps. Der er 1 traktor og gennemløbstørreri med varm og kold luft. Maskinstation bruges til lidt af markarbejdet.



KORUPVEJ 66, TORNS KÆR, 9560 HADSUND, tlf. 98-585370.

OVE NIELSEN, gårdejer, født d. 20.-5.-1929, søn af Anna og Anton Nielsen, gift d. 19.-5.-1957 med Inger Bach, født d. 1.-11.-1935, datter af Katrine og Jens Bach. Parret har børnene: Ole, født d. 24.-2.-1962 og Peter, født d. 1.-2.-1970.

O.V. overtog gården d. 16.-11.-1959 fra Peter Jørgensen.

Ejendomsskyld 720.000. Areal 9 ha., som alle er bortforpagtet.



Korupvej 66's stuehus er opført i 1927 og restaureret flere gange. Avlsbygningerne består af kvægstald opført 1927, som er ombygget til garage, svinestald opført 1967, lade 1927 og maskinhus 1962. På gården er der 2 traktorer og halmfyr.

KORUPVEJ 70, "STØVRINGSMINDE", VEDDUM, 9560 HADSUND, tlf. 98-585287.

KARL NIELSEN, gårdejer, født d. 2.-4.-1916, søn af Kirstine og Jens Nielsen, gift i 1939 med Karen Støvring, født d. 5.-8.-1919, datter af Asta og Karl Støvring. Parret har børnene: Anna, født d. 9.-8.-1943, Inge, født d. 15.-7.-1945 og Elly, født d. 3.-7.-1947.



K.N. startede Veddum Maskinstation i 1940 og drev den til d. 28.-5.-1990, hvor alle maskinerne blev solgt på auktion. Han overtog gården i 1943 fra sin svigerfar. Ejendomsskyld 1.100.000. Areal 12 ha., heraf tilkøbt 5,5 ha. Jorden er bortlejet. Stuehuset er opført i 1914 og restaureret flere gange. Avlsbygningerne består af kvægstald og lade fra 1914, 2 maskinhaller fra 1963 og 1980 samt værksted, som er indrettet i den tidligere hestestald, fra 1918. På gården er der 1 traktor.



KYSTVEJEN 190, HASLEVGAARDE, 9560 HADSUND, tlf. 98-581063.

JENS BAGER CHRISTENSEN, gårdejer, født d. 21.-5.-1916, søn af Kristine og Petræus Christensen, gift d. 28.-8.-1954 med Doris Jensen, datter af Marie og Carl Jensen. Parret har børnene: Leif, født d. 9.-3.-1952, Inge, født d. 6.-1.-1955 og Per, født d. 25.-10.-1959.

J.B.C. forpagtede gården i 8 år

og købte den d. 10.-6.-1964 fra sin mor. Areal 22 ha., der er frasolgt 56 ha., 14 ha. er skov.

Bygningerne består af stuehus, kvægstald, hestestald med garage samt lade. Planteproduktionens salgsafgrøde er korn. Der er 2 traktorer, 1 mejetærsker samt varm og kold lufts tørreri.

KYSTVEJEN 196, HASLEVGAARDE, 9560 HADSUND, tlf. 98-581550.

JOHN JENSEN, landmand, født d. 15.-3.-1947, søn af Olga og Søren Jensen, gift d. 9.-5.-1970 med Birthe Jensen, kontorassistent, født d. 23.-6.-1949, datter af Ingrid og Anton Jensen. Parret har børnene: Sisser, født d. 3.-3.-1973 og Anne Mai, født d. 7.-8.-1978.



John Jensen overtog gården i 1981 fra Jens Højer. Ejendomsskyld 750.000. Areal 17 ha., heraf 6 ha. med skov og bakker.

Bygningerne består af stuehus, kvægstald og lade. Gårdens besætning er på 15 ammekøer, 8 ungdyr og 7 slagtekalve af blandet race, desuden er der 400 minktæver. Planteproduktionens salgsafgrøde er korn. Der er 2 traktorer og kombifyr. Maskinstation bruges til høst.

KYSTVEJEN 202, "HVIRVELKÆRGAARD", ALS, 9560 HADSUND, tlf. 98-581031. JENS-JØRGEN MAARUP, gårdejer, født d. 19.-6.-1961, søn af Hanne og Jørgen Maarup, bor sammen med Dorthe Bertelsen, kontorassistent, født d. 25.-1.-1968, datter af Karna og Erik Bertelsen.

J.J.M. har været på Tønder og Bygholm landbrugsskoler. Han overtog gården d. 1.-10.-1984 fra sin far.

Ejendomsskyld 2.300.000. Areal 72 ha., heraf 2 ha. strandeng. Derudover er der forpagtet 6 ha.

Stuehuset er opført i 1877 og restaureret flere gange. Avlsbygningerne består af kvægstald fra 1877, som senere er ændret til maskinhus, hestestalden fra 1877 er ombygget til garage, lade og maskinhus er fra 1877. Gården drives udelukkende med planteproduktion bestående af korn og raps. Der er plansilo med varm og kold luftstørreri samt kombifyr.

J.J.M. ejer og driver desuden "Toftkærgaard", Sønder Bygade 19, i Sejlflod Kommune.

KÆRVEJ 26, VEDDUM KÆR, 9560 HADSUND.

BIRGER LARSEN, gårdejer, omtales under Ålborgvej 117.

B.L. overtog gården i 1983 fra Frederik Larsen.

Ejendomsskyld 290.000. Areal 6,4 ha., der er frasolgt 1 ha.

Bygningerne består af stuehus, som er udlejet, kvægstald fra 1959 og lade.

Gården drives sammen med Ålborgvej 117.



KÆRVEJ 37, "BIRKELY", 9560 HADSUND.

KRISTEN GADE, gårdejer, omtales under Korupvej 28.

K.G. overtog gården i 1979 fra Søren Mølbak.

Ejendomsskyld 290.000. Areal 5,5 ha.

Bygningerne består af stuehus fra 1925, som er udlejet, svinestald og lade. Gården drives sammen med Korupvej 28.

KÆRVEJ 44, VANDKÆR, 9560 HADSUND, tlf. 98-585627.

HAAKON LILJENTAL HEITMAND HANSEN, gårdejer, født i 1939, søn af Kristina og Viggo Hansen. H.L.H.H. har børnene: Bent og Svend.

H.L.H.H. er udlært mekaniker. Han overtog gården i 1987 fra Anna Lise Christensen. Ejendomsskyld 450.000. Areal 4 ha. og der er forpagtet 4 ha.

Bygningerne består af stuehus, som er restaureret flere gange, kvægstald, svinestald, hestestald og garage. På gården er der 1 traktor og kombifyr.



KÆRVEJ 56, "TVEDHOLM", VEDDUM KÆR, 9560 HADSUND, tlf. 98-585114.

MARY ARNSKOV OG POUL ARNSKOV, gårdejere. P.A. er født i 1959, søn af Mary og Thomas Arnskov. P.A. er udlært tømrer. Han overtog halvpart af gården i august 1988, forældrene købte den i 1964 fra Jørgen Jørgensen. P.A. er 4. generation. Ejendomsskyld 680.000. Areal 16,5 ha.

Stuehuset er opført omkring 1887 og restaureret flere gange. Avlsbygningerne brændte i 1968 og blev genopført med kvægstald, garage og lade. Gårdens besætning er på 4 årssøer, der produceres ca. 80 slagtesvin årligt og desuden er der 25 høns. Planteproduktionens salgsafgrøder er hvede, byg og ærter. Der er 3 traktorer og plansilo. Maskinstation bruges til en del af markarbejdet.

KÆRVEJ 60, "HOLMGAARD", VEDDUM KÆR, 9560 HADSUND, tlf. 98-585123.

POUL CHRISTENSEN, landmand, født d. 25.-1.-1935, søn af Marie og Martin Christensen, gift d. 19.-4.-1957 med Gerda Berthelsen, født d. 19.-4.-1939, datter af Marie og Poul Berthelsen. Parret har børnene: Poul Bo, født d. 15.-7.-1959, Ole Martin, født d. 23.-3.-1961 og Mari-Ann, født d. 1.-8.-1965.



P.C. overtog gården d. 1.-11.-1959 fra Henry Hougaard.

Ejendomsskyld 650.000. Areal 11 ha., der er udlejet 10 ha.

Stuehuset er opført i 1933 og restaureret flere gange. Avlsbygningerne består af kvægstald med lade samt svinestald. På gården er der 1 traktor.

KÆRVEJ 77, "ENGHOLMSMINDE", VEDDUM KÆR, 9560 HADSUND, tlf. 98-585128. JØRGEN STEEN, landmand, født d. 31.-3.-1931, søn af Marie Poulsen, gift d. 3.-12.-1960, med Ellen Margrethe Nielsn, født d. 4.-9.-1937, datter af Dagny og Anders Marinus Nielsen. Parret har børnene: Peter, født d. 8.-12.-1970 og Søren, født d. 28.-5.-1972. J.S. overtog gården d. 5.-11.-1963 fra Mandus Kristensen.

Ejendomsskyld 750.000. Areal 28 ha., heraf tilkøbt 14 ha. Derudover er der lejet 8,3 ha. Stuehuset er opført i 1937 og restaureret flere gange. Avlsbygningerne består af kvægstald opført i 1937, som er tilbygget i 1973, svinestald opført 1937, 1 garage og laden fra 1937 er tilbygget i 1973. Gården drives med en kvægproduktion på 24 årskøer, 28 ungdyr og 28 slagtekulve af racen SDM, desuden er der en svineproduktion på 10 årssøer, der produceres ca. 30 slagtesvin årligt, resten sælges som torvegrise, samt 3 Fjordheste, som bruges til avl. Der er 3 traktorer, 2 plansiloer og kold lufts tørreri samt halmfyr. Maskinstation bruges til lidt af markarbejdet.

KÆRVEJ 82, "SVANEHOLM", VEDDUM KÆR, 9560 HADSUND, tlf. 98-585557.

KAJ LYKKE OLESEN, gårdejer, født d. 2.-6.-1958, søn af Anna Marie og Svend Erik Olesen, gift d. 16.-10.-1982 med Elsebeth Marie Christensen, født d. 23.-6.-1960, datter af Rigmor og Vagner Christensen. Parret har børnene: Michael, født d. 17.-1.-1981, Maibrit, født d. 30.-3.-1984, Morten, født d. 3.-3.-1987 og Mogens, født d. 14.-7.-1989.

K.L.O. er truckfører på K.E.W. i Hadsund. Han overtog gården d. 15.-5.-1984 fra Ejnar Nørgaard.



Ejendomsskyld 600.000. Areal 17,4 ha., heraf 1 ha. skov. Jorden er bortforpagtet.

"Svaneholm"s stuehus er opført i 1905 og restaureret omkring 1972. Avlsbygningerne består af 2 svinestalde fra 1972, den gamle kostald er ændret til svinestald i 1988, desuden er der hønseshus og garage samt fyrrum. Gården drives med en svineproduktion på 38 årssøer, der sæl-

ges ca. 700 smågrise årligt. Der er 1 traktor, fodersilo og halmfyr.

KÆRVEJ 110, VEDDUM KÆR, 9560 HADSUND, tlf. 98-585671.

STEEN BACH KRISTENSEN, landmand, født d. 4.-3.-1962, søn af Vera og Niels Kristensen. S.B.K. har været på Malling Landbrugsskole 2 gange. Han overtog gården d. 1.-11.-1987 fra Kristian Tonnisen. Ejendomsskyld 356.600. Areal 8 ha.

Gårdens bygninger består af stuehus, kvægstald og kalvestald. Besætningen er på 12 ammekøer, 8 ungdyr og 4 slagtekalve, alle krydsninger. Der er 2 traktorer.

KÆRVEJ 116, "ENGHOLMGAARD", VEDDUM KÆR, 9560 HADSUND, tlf. 98-585130.

AGNER GUSTAVSEN, gårdejer, født d. 22.-8.-1931, søn af Anna Katrine og Ejler Gustavsen. A.G. overtog gården d. 1.-3.-1960 fra Nanna Klausen.

Ejendomsskyld 580.000. Areal 24,2 ha., heraf tilkøbt 7 ha., der er 1 ha. mose. Derudover er der lejet 5 ha.

Gårdens bygninger består af stuehus, kvægstald, svinestald, garage og lade. Besætningen er på 10 ammekøer, 5 ungdyr og 5 slagtekalve af racen Limousine. Planteproduktionens salgsafgrøder er korn og raps. Der er 2 traktorer og plansilo med kold luftstørreri. Maskinstation bruges lidt.

LANGMOSEVEJ 26, "LANGMOSEGAARD", STERUP, 9560 HADSUND.

FREDE HØGH, gårdejer, omtales under Fuglegårdsvej 5, Arden Kommune.

F.H. overtog gården i oktober 1988 fra Benny og Tommy Jensen. Ejendomsskyld 700.000. Areal 28 ha., heraf 4 ha. Der er 4 gravhøje på marken.

Stuehuset er opført i 1935, restaureret og tilbygget i 1981. Avlsbygningerne består af garage fra 1955 og maskinhus fra 1985. F.H. ejer og driver desuden Fuglegårdsvej 5, Arden Kommune.



LYSEVEJ 9, "VELLERGAARD", HELBERSKOV, 9560 HADSUND, tlf. 98-581161.

JØRN OG MØLLER LYBECH, gårdejere.

M.L. er født d. 21.-9.-1927, søn af Jensine og Emanuel Lybech, gift i 1955 med Lillian Houtved, født d. 2.-6.-1936, datter af Hilda og Christian Houtved. Parret har børnene: Jørn og Lene.

J.L. er født d. 13.-6.-1961. Han har været på Kalø Landbrugsskole 2 gange. Han købte halvpart i gården d. 1.-1.-1984,



faderen overtog den i 1962 fra Markus Nielsen.

Ejendomsskyld 1.250.000. Areal 35 ha. og der er lejet 10 ha.

Stuehuset er opført omkring 1880 og restaureret i 1962. Avlsbygningerne består af kvægstalde fra 1928 og 1983, kalvestald og lade 1928, maskinhus fra 1976 og der er gylletank. Gården drives med en kvægproduktion på 45 årskøer, 50 ungdyr og 30 slagtekalve af racen SDM. Planteproduktionens salgsafgrøder er korn og raps. Der er 3 traktorer, 1 mejetærsker og plansilo med kold lufts tørreri. Maskinstation bruges til en del af markarbejdet. Gården drives sammen med Øster Markvej 3.



MOSEVEJ 10, "ELMEGAARDEN",
VEDDUM, 9560 HADSUND, tlf.
98-585602.

CHRISTIAN ANDERSEN, gårdejer,
født d. 10.-7.-1948, søn af Lydia
og Chresten Andersen, gift i
1984 med Lizzie Zeidler Jensen,
ekspedient, født d. 23.-3.-1940,
datter af Else og Søren Jensen.
Parret har sønnen Stig, født d.
7.-12.-1985.

Christian Andersen har været på
Malling Landbrugsskole, han er i bestyrelsen for Skelund Lokalforening. Han overtog gården i 1982 fra Orla Jensen. Ejendomsskyld 930.000. Areal 33 ha., heraf 1 ha. skov. Jorden er bortforpagtet. Udhusene er også udlejet. Stuehuset er opført i 1925 og restaureret i 1984. Avlsbygningerne består af kvægstald, svinestald og lade. På gården er der 1 halmfyr. C.A. ejer 1/3 af "Bakkegaarden", Bakkegårdsvej 9.

MOSEVEJ 11, VEDDUM, 9560 HADSUND, tlf. 98-585134.

KNUD ERIK ANDERSEN, kontrolassistent, født d. 18.-8.-1941, søn af Else Randrup, bor sammen med Mariann Frederiksen, født d. 9.-2.-1958, datter af Mogens Frederiksen. Parret har børnene: Birgitte, født d. 4.-12.-1979, Søren, født d. 22.-7.-1982, Martin, født d. 20.-5.-1984 og Lone, født d. 29.-6.-1986.

K.E.A. har været på Høng Landbrugsskole. Han overtog gården d. 1.-12.-1977 fra Anders Kjeldsen.

Ejendomsskyld 860.000. Areal 22 ha., heraf 0,5 ha. plantage.

Gårdens bygninger består af stuehus, kvægstald, svinestald og lade. Gården drives udelukkende med planteproduktion bestående af ærter og raps. Der er 2 traktorer og 1 mejetærsker. Maskinstation bruges til lidt af markarbejdet.

Gården drives sammen med Brøndumvej 32, Skørping Kommune. Den er på 6 ha.

MØGELHOLTVEJ 13, "ØSTER
HOLMEGAARD", VEDDUM KÆR",
9560 HADSUND, tlf. 98-585176.
ALFRED OG POUL LARSEN,
gårdejere.

A.L. er født d. 24.-12.-1933 og
P.L. d. 26.-7.-1937, sønner af
Kristine og Morten Larsen.

A.L. har været på Vejlbjby Landbrugsskole og P.L. på Lundbæk Landbrugsskole. De forpagtede gården i 1961 og overtog den d.

1.-8.-1971 fra deres far, nuværende ejere er 4. generation på gården, som blev bygget af oldefaderen i 1874, da den blev udstykket fra "Visborggaard".

Ejendomsskyld 980.000. Areal 24,8 ha., heraf 1 ha. skov. Jorden er udlejet.

Stuehuset er opført i 1912 og restaureret flere gange. Avlsbygningerne består af kvægstald og lade opført i 1902, svinestald 1950, garage og malkerum 1970 samt maskinhus fra 1975. På gården er der varm og kold lufts tørreri samt kombifyr.

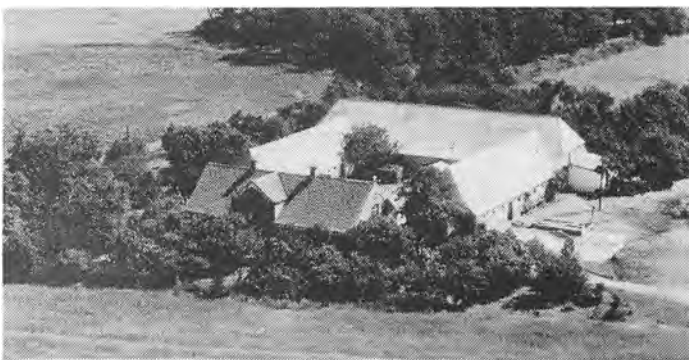

MØGELHOLTVEJ 18, 9560 HADSUND, tlf. 98-585148.

THORVALD CHRISTENSEN, gårdejer, født d. 9.-8.-1924, søn af Jørgine og Anthon Christensen, gift i 1953 med Anny Larsen, født d. 17.-1.-1931, datter af Dagny og Alfred Larsen. Parret har børnene: Ingrid, født d. 5.-10.-1953, Evan, født d. 5.-12.-1954, Henry, født d. 14.-1.-1956 og Ebba, født d. 21.-11.-1957.

T.C. overtog gården i 1972 fra Knud Bertelsen. Ejendomsskyld 630.000. Areal 19,5 ha. Stuehuset er opført i 1890 og restaureret flere gange. Avlsbygningerne består af kvægstald, svinestald fra 1962, garage og lade fra 1940. Gården drives med en svineproduktion på 8 årssøer, der produceres ca. 150 slagtesvin årligt, desuden opkøbes årligt ca. 15 kalve til opfodning. Planteproduktionens salgsafgrøder er raps og korn. Der er 1 traktor og plansilo med kold lufts tørreri. Maskinstation bruges til en del af markarbejdet.

MØGELHOLTVEJ 22, "HAVEGAARD", VEDDUM KÆR, 9560 HADSUND, tlf. 98-585503.

NIELS JENSEN, landmand, født d. 11.-4.-1916, søn af Niels Peter Jensen, gift d. 7.-11.-1944 med Esther Christensen, født d. 20.-1.-1920, datter af Engelhardt Christensen. Parret har børnene: Keld, født i 1947, Erik, født i 1950 og Mona, født i 1957. N.J. overtog gården i 1956 fra Kristian Knudsen.

Ejendomsskyld 480.000. Areal 12,4 ha. Stuehuset er opført i 1933. Avlsbygningerne består af kvægstald og lade fra 1933 samt maskinhus fra 1928. Gården drives udelukkende med planteproduktion bestående af korn. Der er traktor og plansilo med varm og kold lufts tørreri. Maskinstation bruges til en del af markarbejdet.

MØGELHOLTVEJ 23, 9560 HADSUND, tlf. 98-581219.

JØRGEN HARRITZ, arbejdsmand, født d. 7.-9.-1945, søn af Anna og Phillip Harritz. J.H. har børnene: Filip, født d. 4.-6.-1969 og Dorthe, født d. 30.-3.-1974.

J.H. overtog gården i 1971 fra Aksel Bervald.

Ejendomsskyld 1.100.000. Areal 42 ha. Der er lejet 7,7 ha.

Stuehuset er opført i 1924 og restaureret flere gange. Avlsbygningerne består af svinestald fra 1964, lade og maskinhus fra 1924. Gården drives med en kvægproduktion på 13 årssøer, 6 ungdyr og 6 slagtekalve af racen SDM, desuden er der 2 årssøer. Planteproduktionens salgsafgrøder er korn og raps. Der er traktor, mejetærsker, plansilo med varm og kold lufts tørreri samt fast brændselsfy.



MØGELHOLTVEJ 31, ALS OVERDREV, 9560 HADSUND, tlf. 98-581259.

KAJ MIKKELSEN, født d. 10.-11.-1919, søn af Meta Marie og Christian Mikkelsen, gift d. 20.-5.-1945 med Miretha Jensen, født d. 4.-11.-1925, datter af Dagmar og Niels Henriksen. Parret har børnene: Bente, født d. 11.-4.-1945, Vagn, født d. 21.-5.-1949 og Lis, født d. 13.-7.-

1953. K.M. overtog gården i 1952 fra Andreas Nielsen, gården er bygget i 1926.

Ejendomsskyld 520.000. Areal 11 ha., heraf tilkøbt 5 ha. Jorden er bortforpagtet. Stuehuset er opført i 1926. Avlsbygningerne består af kvægstald og lade fra 1926, svinestald fra 1966 og maskinhus som bruges til støberi. Der er traktor, korntørreri med varm og kold luft samt kombi fyr.

MØGELHOLTVEJ 36, 9560 HADSUND, tlf. 98-581303.

POUL RASMUSSEN, gårdejer, født d. 18.-10.-1941, søn af Elna og Hans Rasmussen. P.R. har været på St. Restrup Husmandsskole. Han overtog gården i 1965 fra Kristian Rasmussen.

Ejendomsskyld 1.400.000. Areal 49 ha., heraf tilkøbt 36 ha. Der er lejet 15 ha.



Møgelholtvej 36's stuehus er opført i 1931 og restaureret flere gange. Avlsbygningerne består af 2 svinestalde fra 1970 og 1980, lade med maskinhus fra 1980 samt gylletank. Gården drives med en svineproduktion på 90 års-søer, der sælges ca. 1.000 smågrise og 900 slagtesvin årligt. Planteproduktionens salgsafrøder er ærter og raps. Der er 2 traktorer, 1 mejetærsker samt plan-

silo med varm og kold lufts tørreri. Man bruger ingen fremmed arbejdskraft.

MØGELHOLTVEJ 39, ALS OVERDREV, 9560 HADSUND, tlf. 98-581187.

BJARNE KROGH MADSEN, gård-ejer, født d. 28.-11.-1930, søn af Sigrid Marie og Valdemar Madsen, gift d. 31.-10.-1959 med Gudrun Sørensen, født d. 30.-5.-1934, datter af Mette Marie og Søren Sørensen. Parret har børnene: Inger-Marie, født d. 16.-9.-1960 og Jeanett Dalsgaard, født d. 10.-10.-1966.

B.K.M. har været på Lundbæk Landbrugsskole, og er i bestyrelsen for Familiebruget. Han overtog gården d. 20.-6.-1961 fra Hans Hansen.

Ejendomsskyld 1.650.000. Areal 37 ha., heraf tilkøbt 22 ha. Der er lejet 2,8 ha. Stuehuset er opført i 1950 og restaureret i 1979. Avlsbygningerne består af svinestald fra 1933 moderniseret i 1976, malke- og kvægstald med foderlade fra 1975, hestestald fra 1949 ombygget til garage og værksted i 1967, lade fra 1922 indrettet med blanderi, maskinhus fra 1977, køresilo og 2 gylletanke. Gården drives med en kvægproduktion på 32 årskøer, 35 ungdyr og 22 slagtekalve af racen SDM, desuden produceres der ca. 270 slagtesvin årligt. Der er 4 traktorer, plansilo med varm og kold lufts tørreri og der anvendes staldvarme til opvarmning af stuehuset. Maskinstation bruges til høst og roer.



MØGELHOLTVEJ 40, ALS OVERDREV, 9560 HADSUND, tlf. 98-581328.

POUL LARSEN, husmand, født d. 20.-8.-1934, søn af Martine og Jens Larsen, gift d. 23.-10.-1955 med Ellen Larsen, født d. 25.-7.-1934, datter af Dagny og Alfred Larsen. Parret har børnene: Conny, født d. 6.-6.-1955, Preben, født d. 30.-7.-1956 og Gitte, født d. 1.-6.-1958.

P.L. arbejder på J.K.F. Han overtog gården d. 1.-11.-1960 fra Niels Jensen.

Ejendomsskyld 520.000. Areal 12,8 ha., heraf tilkøbt 4,5 ha. Stuehuset er opført i 1931 og restaureret i 1978. Avlsbygningerne består af kvægstald fra 1931 tilbygget i 1965, hønsehus og lade 1931 samt maskinhus fra 1965. Gården drives udelukkende med planteproduktion bestående af korn og raps. Der er 1 traktor, 1 mejetærsker, plansilo med blæser og halmfyr. Maskinstation bruges til en del af markarbejdet.



MØGELHOLTVEJ 44, ALS OVERDREV, 9560 HADSUND, tlf. 98-581464.

KNUD KNUDSEN, landmand, født d. 12.-5.-1940, søn af Alfred Knudsen, gift i 1963 med Tove Bertelsen, kontorassistent, født d. 4.-8.-1941, datter af Poul Bertelsen. Parret har børnene: Pia, født d. 9.-4.-1964, Anna-Birthe, født d. 7.-6.-1965 og Eddie, født d. 24.-2.-1968. K.K. har

været på Kærhave Landbrugsskole. Han overtog gården i 1979 fra Søren Jensen. Ejendomsskyld 1.200.000. Areal 46 ha., heraf tilkøbt 22 ha. Der er forpagtet 20 ha. Stuehuset er opført i 1903 og restaureret senest i 1983. Avlsbygningerne består af 3 svinestalde bygget i 1954, 1969 og 1979, der er tilbygget i 1981, lade fra 1927, maskinhus fra 1983 og gylletank. Gården drives med en svineproduktion på 110 årssøer, der sælges ca. 400 smågrise og 1.800 slagtesvin årligt. Planteproduktionens salgsafgrøder er raps og ærter. Der er 3 traktorer, halvpert i mejetærsker, plansilo med varm og kold lufts tørreri og brændselsfyrr til både stuehus og svinestald. Maskinstation bruges til en del af markarbejdet. Gården drives sammen med Vandkærvej 18.

MØGELHOLTVEJ 45, ALS OVERDREV, 9560 HADSUND, tlf. 98-581228.

BERTHA LYBECH, gårdejer, født d. 15.-5.-1928, datter af Poul Poulsen, gift d. 15.-5.-1956 med Henry Lybech, født d. 30.-9.-1930, søn af Emanuel Petersen Lybech. Parret har sønnen Jens, født d. 26.-4.-1957.

B.L. overtog gården i 1976 fra Jens Peter Jensen.

Ejendomsskyld 380.000. Areal 8 ha. Jorden er bortforpagtet. Stuehuset er opført i 1917 og restaureret samt tilbygget flere gange. Avlsbygningerne består af kvægstald fra 1917, lade fra 1920 og maskinhus fra 1963. Der er traktor og kombi fyr.

MØGELHOLTVEJ 49, "HEDEGAARDEN", 9560 HADSUND, tlf. 98-581240.

NIELS OVE HANSEN, gårdejer, født d. 29.-11.-1921, søn af Andrea og Hans Hansen, gift i 1948 med Ella Jensen, født d. 3.-1.-1925, datter af Anna og Karl Jensen. Parret har børnene: Klaus, født i 1951, Marianne, født i 1954 og Helen, født i 1958.

N.D.H. overtog gården d. 1.-5.-

1956 fra Karl Anker Bang. Ejendomsskyld 600.000. Areal 13,8 ha.

Stuehuset er opført i 1892 og restaureret flere gange. Avlsbygningerne består af kvægstald fra 1963, lade fra 1892, hønsehus, garage og maskinhus. Gården drives med en svineproduktion på 15 årssøer, der sælges ca. 300 smågrise årligt, desuden er der 60 høns. Planteproduktionens salgafgrøder er korn og raps. Der er traktor og kold lufts tørreri. Maskinstation bruges til høst.



MØGELHOLTVEJ 57, "HAUGAARDSLUND", ALS, 9560 HADSUND, tlf. 98-581282.

RUT og ERIK JØRGENSEN, landmænd. E.J. er født d. 29.-11.-1938, søn af Ellen og Walter Jørgensen, gift d. 23.-7.-1983 med Rut Poulsen, landsformand i Husmandsforeningens Husholdningsudvalg, født d. 26.-12.-1954, datter af Ane og Jens Nis Poulsen. Parret har børnene: Claus, født d. 27.-1.-1965, Torben, født d. 3.-10.-1968, Mette, født d. 18.-11.-1973 og Lene, født d. 13.-3.-1983.

E.J. har været på St. Restrup Husmandsskole og Dalum Landbrugsskole, han er formand for Øst Himmerlands Familiebrug og regionsformand for Familiebrugets Planteavludvalg. Parret overtog gården d. 1.-4.-1967 fra Axel Sloth, gården er udflyttet fra

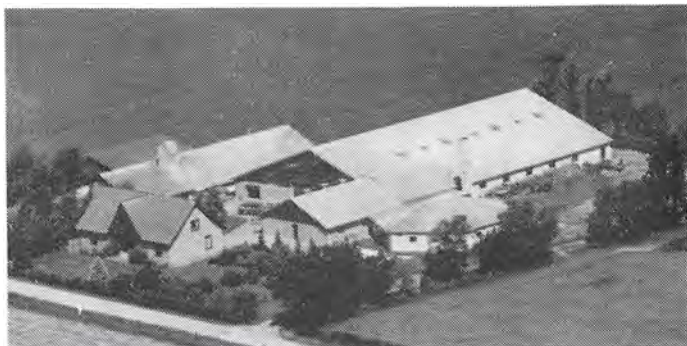

Als by i 1850.

Ejendomsskyld 2.300.000. Areal 55 ha., heraf tilkøbt 39 ha., der er 5,5 ha. skov. Der er forpagtet 9 ha.

Møgelholtvej 57's stuehus er opført i 1921 og restaureret i 1978. Avlsbygningerne består af hønsehus fra 1969, svinestald fra 1975, svinestald fra 1979 bygget efter brand, klimastald fra 1988, maskinhus fra 1990 og gylletank.

Gården drives med en svineproduktion på 230 årssøer, der sælges ca. 4.000 smågrise og 1.000 slagtesvin årligt. Planteproduktionens salgsafgrøder er raps og græsfrø. Der er 3 traktorer, 1 mejetærsker, markvandingsanlæg, plantørteri med varm og kold luft samt halmfyr. Der er 1 fuld- og 1 deltidsmedhjælper.

MØGELHOLTVEJ 58, 9560 HADSUND, tlf. 98-581651.

BENT PEDERSEN HOUTVED, bankbestyrer, født d. 20.-10.-1955, søn af Helga og Svend Pedersen, gift d. 18.-4.-1981 med Jytte Rasmussen, sygehjælper, født d. 23.-8.-1957, datter af Karen og River Rasmussen. Parret har børnene: Hejdi, født d. 6.-3.-1982 og Louise, født d. 27.-12.-1986.

B.P.H. overtog gården d. 1.-5.-1982 fra Lars Nis.

Ejendomsskyld 530.000. Areal 13 ha.

Stuehuset er restaureret i 1990. Avlsbygningerne består af hestestald og lade. Besætningen er på 6 heste af blandet race. Der er 2 traktorer. Man bruger ingen fremmed arbejdskraft.

MØGELHOLTVEJ 59, "AUGUST-MINDE", ALS, 9560 HADSUND, tlf. 98-581340.

CLAUS JØRGENSEN, gårdejer, født d. 27.-1.-1965, søn af Erna Dietz og Erik Jørgensen, bor sammen med Mary-Ann Sørensen, køkkenleder, født d. 13.-11.-1967, datter af Ellen og Aksel Sørensen.

C.J. har været på Try og Lægård Landbrugsskoler. Han overtog gården d. 1.-12.-1989 fra Ruth Jørgensen, nuværende ejer er 8. generation.

Areal 57,5 ha., heraf tilkøbt 57 ha.

Stuehuset er opført i 1921 og restaureret flere gange. Avlsbygningerne består af kvægstald fra 1911, svinestald fra 1931 og lade fra 1909 alle indrettet til svin. Gården drives med en svineproduktion på 100 årssøer. Planteproduktionens salgsafgrøder er korn og raps. Der er traktor og mejetærsker. Man bruger ingen fremmed arbejdskraft.



MØGELHOLTVEJ 61, "POULSTRUPGAARD", 9560 HADSUND, tlf. 98-581254.

HELEN HOUTVED GUSTAFSSON, lærer, født d. 18.-3.-1948, datter af Helga og Svend Pedersen, gift d. 10.-10.-1979 med Peter Gustafsson, lærer, født d. 18.-12.-1951, søn af Birthe og Hans Erik Gustafsson. Parret har børnene: Thor, født d. 23.-10.-1979 og Niels, født d. 23.-1.-1981.

H.H.G. overtog gården d. 1.-1.-1988 fra sin far Svend Pedersen.

Ejendomsskyld 730.000. Areal 17 ha. Der er lejet 8 ha.

Stuehuset er restaureret flere gange. Avlsbygningerne består af kvæg- og svinestald fra 1965 og lade. Besætningen er på 40 får, desuden er der 3 ungdreuer, 2 kviekalve og 1 tyrekalv. Der er 2 traktorer og 1 mejetærsker. Man bruger ingen fremmed arbejdskraft.

MØGELHOLTVEJ 66, "LILLE BØNDERSKOVGAARD", 9560 HADSUND, tlf. 98-581286. JØRN SKØT CHRISTENSEN, gårdejer, født d. 7.-3.-1938, søn af Hanne og Christian Christensen.

J.S.C. overtog gården i 1972 fra sin far Christian Christensen.

Ejendomsskyld 540.000. Areal 15,5 ha.

Stuehuset er opført i 1900 og restaureret flere gange. Avlsbygningerne består af kalvestald, lade med kostald, maskinhus og garage. Gården drives med en ammekobesætning på 10 ammekøer af racen RDM. Planteproduktionens salgsafgrøde er byg. Der er 2 traktorer og 1 mejetærsker. Maskinstation bruges til en del af markarbejdet.

MØLBAKVEJ 13, "JØRGENSPRIS", SKELUND, 9560 HADSUND, tlf. 98-585052.

AAGE LAURSEN, gårdejer, født d. 5.-12.-1911, søn af Katrine og Kristian Laursen. AA.L. har børnene: Ellen og Grethe, født i 1944.

AA.L. overtog gården d. 1.-6.-1942 fra sin svigerfar Kristian Jellesen.

Ejendomsskyld 620.000. Areal 19,8 ha.

Stuehuset er opført i 1858 og restaureret flere gange. Avlsbygningerne består af kvægstald, hestestald bruges som garage og værksted, lade samt maskinhus alle fra 1858. Besætningen er på 5 ungdyr af racen SDM. Planteproduktionens salgsafgrøde er korn. Der er 1 traktor, 1 mejetærsker og plantørreri med kold luft. Man bruger ingen fremmed arbejdskraft.



MØLBAKVEJ 14, "LYNGSLETTEGAARD", SKELUND, 9560 HADSUND, tlf. 98-585389.

ANNIE og HANS SØRENSEN, gårdejere. H.S. er født d. 6.-5.-1947, søn af Tilde og Henry Sørensen, gift d. 23.-8.-1975 med Annie Olsen, lærer, født d. 10.-3.-1947, datter af Else og Folmer Olsen. Parret har børnene: Jeanne, født i 1967 og Bo, født i 1975.

A.O. er medlem af Hadsund Byråd. H.S. er ingeniør. Han over-

tog gården i 1972 fra Harald Sørensen, Svend Okholm og Arne Laursen. Ejendomsskyld 500.000. Areal 12 ha. Jorden er bortforpagtet.

Stuehuset er opført i 1775 og restaureret flere gange. Avlsbygningerne består af kvægstalde fra 1932 og 1909, lade fra 1900 og hønsehus.

MØLBAKVEJ 22, "BLÆSBORG", SKELUND, 9560 HADSUND, tlf. 98-585058.

SVEND OTTE, gårdejer, født d. 19.-2.-1928, søn af Kirstine og Niels Peter Otte, gift d. 31.-5.-1958 med Ebba Simonsen, født d. 19.-7.-1927, datter af Mette og Christian Simonsen. Parret har børnene: Kirsten Marie, født d. 26.-10.-1958 og Kjeld, født d. 10.-4.-1962.

S.O. overtog gården i 1964 fra sin far Niels Peter Otte, nuværende ejer er 3. generation.

Ejendomsskyld 380.000. Areal 16 ha., heraf tilkøbt 3,5 ha.

Stuehuset er opført i 1910 og restaureret flere gange. Avlsbygningerne består af gammel kvægstald ombygget til lade. Besætningen er på 15 ammekøer, 15 ungdyr og 10 slagtekalve af blandet race. Planteproduktionens salgsafgrøde er korn. Maskinstation bruges til markarbejdet.

MØLBAKVEJ 45, SKELUND KÆR, 9560 HADSUND, tlf. 98-585169.

EGON HANSEN, gårdejer, født d. 28.-2.-1930, søn af Andrea og Hans Hansen, gift i 1955 med Ruth Verna, født d. 30.-8.-1932, datter af Magda og Laurits Christensen. Parret har børnene: Ditte og Hans.

E.H. overtog gårde i 1955 fra Karl Jørgensen.

Ejendomsskyld 1.120.000. Areal 28 ha., heraf tilkøbt 20,3 ha.

Der er lejet 2 ha.

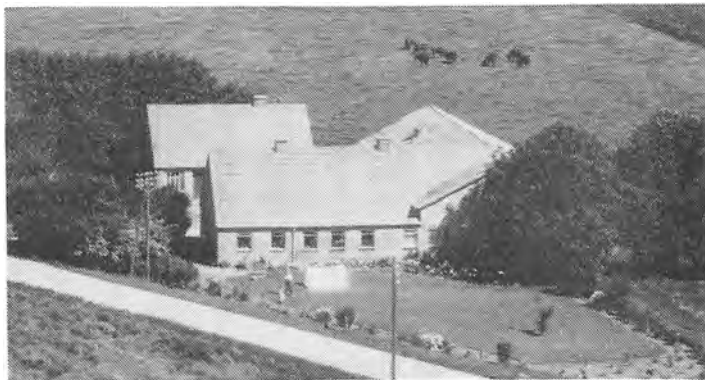

Mølbakvej 45's stuehus er opført omkr. 1900 og restaureret flere gange. Avlsbygningene består af kvægstald fra 1969, svinestald bygget af 2 gange i 1965 og 1976, garage og udhus fra 1947, maskinhus fra 1975 samt lade. Gården drives som alsidigt landbrug med en kvægproduktion på 25 årskøer og 30 ungdyr af racerne Jersey og RDM. Svineproduktionen er på 40 årssøer, og der sælges ca. 700 smågrise årligt.

Der er 3 traktorer og maskinstation bruges til en del af markarbejdet.

MÅVEJ 10, "DAUGAARD", MÅEN, 9560 HADSUND, tlf. 98-581849.

ELISABETH og MORTEN LÜBECK, gådejere. M.L. er født d. 13.-3.-1960, søn af Tove og Niels Peter Lübeck, gift d. 16.-3.-1989 med Elisabeth Frausing Pedersen, født d. 7.-10.-1962, datter af Annelise og Henning Pedersen. Parret har børnene: Jens Peter, født d. 28.-1.-1988 og Sine, født d. 5.-10.-1989.

M.L. arbejder som sælger i familiefirmaet Hadsund Maskinforretning, begge ægtefæller har været på Næsgaard Agerbrugsskole og er uddannede som agrarøkonomer. De overtog gården d. 1.-4.-1986 fra M.L.s far Niels Peter Lübeck.

Ejendomsskyld 1.250.000. Areal 85 ha., heraf tilkøbt 19,5 ha. Der er forpagtet 74 ha. Stuehuset er opført i 1864 og restaureret i 1972. Avlsbygningerne består af kvægstald indrettet som plantørrieri til 2.700 tdr. korn, svinestald, 2 lader indrettet som tørreri, samt maskinhus. Gården drives udelukkende med planteproduktion bestående af byg, hvede, ærter, raps og græsfør. Desuden er der opstartet en solbærplantage. Der er 4 traktorer, 1 mejetærsker, markvandingsanglæg og brændselsfy. Der er 1 fast medhjælper og maskinstation bruges til en del af markarbejdet.

NYGAARDSVEJ 17, "VIVE NYGAARD", VIVE, 9560 HADSUND, tlf. 98-571704.

HENNING JOHANNES POULSEN, gårdejer, født d. 30.-8.-1927, søn af Kristine og Anders Peter Poulsen.

H.J.P. har været på Ladelund Landbrugsskole. Han overtog gården d. 1.-11.-1962 fra sin far Anders Peter Poulsen.

Ejendomsskyld 1.550.000. Areal 53,7 ha, heraf 6 ha. skov og krat.

Stuehuset er opført i 1879 og restaureret i 1990. Avlsbygningerne består af kvægstald fra 1924 restaureret i 1990, svinestald og værksted samt garage fra 1922, lade fra 1957 og maskinhus fra 1963. Gården drives med en kvægproduktion på 33 årskøer, 35 ungdyr og 15 slagtekalve af racen SDM. Planteproduktionens salgsafgrøder er korn og maltbyg. Der er 3 traktorer, 1 mejetærsker, 1 markvandingsanlæg, 1 gummiged, korn-tørreri med varm og kold luft samt halmfy. Der er 1 fast medhjælper på gården, som drives sammen med Hobrovej 119, denne gård ejes sammen med søsteren.

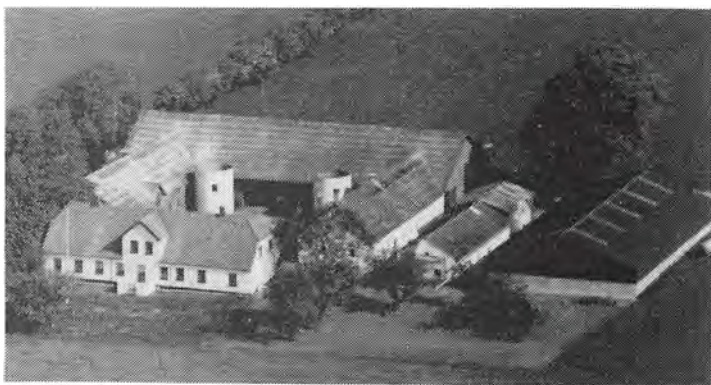

NØRKÆRVEJ 37, "HOLMENGGAARD", 9560 HADSUND, tlf. 98-585083.

ALFRED HALD, gårdejer, født d. 23.-3.-1915, søn af Christian Hald, gift i 1946 med Helga Jørgensen, født d. 30.-9.-1927, datter af Jørgen Jørgensen. Parret har børnene: Jørgen, født i 1948, Allis, født i 1951 og Eva, født i 1955.

A.H. har været på Østjyllands Husmandsskole. Han overtog gården i 1947 fra Harry Hald.

Ejendomsskyld 500.000. Areal 10,2 ha. Jorden er bortforpagtet.

Stuehuset er opført i 1936 og restaureret flere gange. Avlsbygningerne består af kvægstald, svinestald fra 1966, hønsehus fra 1964 og lade.

NØRKÆRVEJ 44, "NØRKÆR", 9560 HADSUND, tlf. 98-585096.

ANDERS RASK, gårdejer, født d. 5.-3.-1943, søn af Else og Niels Rask, gift d. 31.-7.-1965 med Bente Kjær, født d. 30.-8.-1944, datter af Else og Ejnar Kjær. Parret har børnene: Torben, født d. 6.-1.-1966 og Charlotte, født d. 30.-6.-1973.

A.R. har været på Asmildkloster Landbrugsskole. Han overtog gården d. 31.-3.-1971 fra sin far Niels Rask, nuværende ejer er 4. generation.

Ejendomsskyld 1.750.000. Areal 55,5 ha. Der er forpagtet 10,2 ha.

Stuehuset er opført i 1990. Avlsbygningerne består af kvægstald fra 1951, kalvestald fra 1800, kyllingehus fra 1973, lade fra 1800 og 2 maskinhuse fra 1933 og 1985. Gården drives med en kvægproduktion på 55 kreaturer ialt. Planteproduktionens salgsafgrøder er korn, raps og 15 ha. med solbær. Der er 3 traktorer, 1 mejetærsker, gennemløbssilo, plansilo med varm og kold lufts tørreri samt fast brændselsfy. Man bruger fremmed hjælp til plukning af solbær.



NØRREVANGSVEJ 20, "KÆRVANG", SKELUND, 9560 HADSUND, tlf. 98-585487.

ERIK LARSEN, formand, født d. 17.-8.-1946, søn af Maren og Frederik Larsen, gift d. 1.-10.-1966 med Anna-Kirsten Christensen, født d. 1.-10.-1947, datter af Lilly og Eskild Christensen. Parret har børnene: Erling, født d. 29.-2.-1968, Ida, født d. 21.-8.-1972 og Tage, født d. 25.-11.-1977.

E.L. er arbejdsleder hos en entreprenør. Han overtog gården d. 15.-2.-1981 fra Hans Nielsen, nuværende ejer er 3. generation på gården, som er bygget af E.L.s bedstefar på en udstykning fra oldefaderens gård "Nørrevang".

Ejendomsskyld 450.000. Areal 11 ha. Jorden er bortforpagtet.

Stuehuset er opført i 1901 og restaureret flere gange, kvægstalden er ændret til beboelse. Avlsbygningerne består af hestestald og lade. Der er 1 traktor og halmfy.

NØRREVANGSVEJ 21, "NØRREVANG", SKELUND, 9560 HADSUND, tlf. 98-585641.

EVA ANETTE JØRGENSEN og VAGN NISS LARSEN, gårdejere. V.N.N. er født d. 8.-7.-1961, søn af Ella og Svend Aage Larsen, E.A.J. er født d. 14.-12.-1959, datter af Anna og Knud Jørgensen. Parret har børnene: Karina, født d. 2.-1.-1988 og Martin, født d. 24.-5.-1989.

E.A.J. har været på Ladelund

Landbrugsskole og taget EFG-basisår i jordbrug, begge ægtefæller har været på Asmildkloster Landbrugsskole. De overtog gården d. 10.-5.-1985 fra Karl Aage Pedersen. Ejendomsskyld 1.900.000. Areal 51,7 ha., heraf tilkøbt 2 ha., der er 3 ha. skov og vedvarende græs. Der er forpagtet 10 ha.

Stuehuset er opført i 1908 og restaureret flere gange. Avlsbygningerne består af sostald fra 1969 renoveret i 1986, 2 svinestalde fra 1908 tilbygget i 1950, svinestald og maskinhus fra 1978, hestestald og lade fra 1908 samt gylletank. Gården drives med en svineproduktion på 100 årssøer, der produceres ca. 2.200 slagtesvin årligt, desuden er der 7 heste af racen Dansk Varmblod, de bruges til avl. Planteproduktionens salgs-



afgrøde er raps. Der er 3 traktorer, 1 mejetærsker, portionstørreri med varm og kold luft samt lejet gastæt silo. Maskinstation bruges til skårlægning af raps.



PEJTERVEJ 20, "MØLBAK-GAARD", VEDDUM, 9560 HAD-SUND, tlf. 98-585395.

VILHELM NIELSEN, gårdejer, født d. 27.-8.-1942, søn af Anna og Marius Nielsen, gift i 1969 med Else Hasselager, syerske, født d. 22.-12.-1941, datter af Johanne og Georg Hasselager. V.N. overtog gården i 1983 fra Peter Bonde, Veddum Mølle lå tidligere ved gården.

Ejendomsskyld 1.200.000. Areal 32,5 ha.

Stuehuset er opført i 1881 og restaureret flere gange. Avlsbygningerne består af 3-rækket kvægstald fra 1951, heste- og svinestald samt lade fra 1881 og maskinhus fra 1951. Gården drives med en kvægproduktion på 24 årskøer, 24 ungdyr og 13 slagtekalve af racen SDM, desuden er der 2 heste af racen Dansk Varmblod. Planteproduktionens salgsafgrøde er korn. Der er 2 traktorer, 1 mejetærsker, plansilo med varm og kold lufts tørreri samt halmfyr. Maskinstation bruges til en del af markarbejdet.

PEJTERVEJ 29, "STØVRING-GAARD", VEDDUM, 9560 HAD-SUND, tlf. 98-585511.

SØREN SØMOD FLOU, gårdejer, født d. 21.-10.-1957, søn af Lissa og Peter Flou, gift i 1987 med Lene Sømod, indkøbskoordinator, født d. 1.-6.-1963, datter af Kirsten og Kjeld Sømod. Parret har børnene: Anja, født d. 11.-11.-1988 og Stina, født d. 21.-4.-1990.



S.S.F. har været på Lundbæk Landbrugsskole 2 gange, og er skolekontaktmand i Hadsund Kommune. Han overtog gården i 1984 fra Per Overgaard.

Ejendomsskyld 2.000.000. Areal 37 ha., heraf tilkøbt 17 ha., der er frasolgt 6 ha. Stuehuset er opført i 1931 og restaureret flere gange. Avlsbygningerne er opført efter brand i 1964, der er svinestalde med halm- og kornlager, garage, fyrrum og gylletank. Gården drives med en svineproduktion på 130 årssøer, der produceres ca. 2.500 slagtesvin årligt. Planteproduktionens salgsafgrøder er korn, ærter og græsfrø. Der er 3 traktorer, 1 mejetærsker, plansilo med varm og kold lufts tørreri samt kulfyr. Der er 1 fast medhjælper på gården, som drives sammen med Porsgaardvej 5. Denne ejendom overtog S.S.F. i 1979, den er på 30 ha. og ejendomsskylden er 1.000.000, der er 4 ha, skov og bakker samt 2 ha. med juletræer. Besætningen er fårehold på 30 moderdyr.



PETERSBORGVEJ 7, "RISESMINDE", RYTTERAMTET, 9560 HAD-SUND, tlf. 98-581224.

NIELS PETER NIELSEN, gårdejer, født d. 5.-6.-1932, søn af Marie og Anders P. Nielsen, gift d. 3.-11.-1955 med Bodil Asp Poulsen, født d. 27.-3.-1935, datter af Karen og Ejnar Asp Poulsen. Parret har børnene: Karl Erik, født d. 28.-7.-1956, Kurt, født d. 1.-6.-1959 og Hanne, født d. 24.-

12.-1962. N.P.N. overtog gården d. 14.-10.-1971 fra Arne Eriksen. Ejendomsskyld 1.200.000. Areal 38 ha., heraf tilkøbt 13 ha. Der er forpagtet 11 ha. Stuehuset er opført omkr. 1870 og restaureret flere gange. Avlsbygningerne består af kvægstald, svinstald, lade og maskinhus. Gården drives med en kvægproduktion på 27 årskøer, 31 ungdyr og 4 slagtekalve af racen DRK, desuden produceres der ca. 500 slagtesvin årligt. Planteproduktionens salgsafgrøder er korn og raps. Der er 3 traktorer, 1 mejetærsker, 1 markvandingsanlæg samt plansilo med varm og kold lufts tørreri, der anvendes staldvarme til opvarmning af stuehuset. Maskinstation bruges til en del af markarbejdet.



PETERSBORGVEJ 8, "NY MARKS-GAARD", RYTTERAMTET, 9560 HADSUND, tlf. 98-581256.

KARL OLE CHRISTENSEN, gård-ejer, født d. 25.-9.-1918, søn af Hanne og Martinus Christensen. K.O.C. overtog gården d. 1.-4.-1951 fra Ejgil Møller.

Ejendomsskyld 600.000. Areal 11,3 ha., der er frasolgt 0,5 ha. Bygningerne består af stuehus, kvægstald med lade fra 1962, svinstald fra 1959 og maskinhus

fra 1966. Gården drives med en svineproduktion på 20 årssøer, der sælges ca. 300 smågrise årligt. Der er 2 traktorer, 1 mejetærsker og kold lufts tørreri. Man bruger ingen fremmed arbejdskraft.

PETERSBORGVEJ 11, "ALS NY-GAARD", ALS, 9560 HADSUND, tlf. 98-581072.

CHRISTIAN CHRISTENSEN, gård-ejer, født d. 19.-4.-1936, søn af Helga og Søren Christensen, gift d. 7.-7.-1962 med Birgit Præstegaard Thygesen, født d. 7.-7.-1939, datter af Laura og Karl Thygesen. Parret har børnene: Mads, født d. 15.-7.-1963 og Thyge, født d. 24.-3.-1965.

C.C. er uddannet folkeskolelærer.

Han overtog gården d. 1.-10.-1972 fra sin svigerfar Karl Thygesen, nuværende ejer er 3. generation.

Ejendomsskyld 2.180.000. Areal 45 ha., heraf tilkøbt 15 ha., der er 5 ha. skov. Stuehuset er opført i 1863 og restaureret i 1975. Avlsbygningerne er bygget i 1928 efter brand, de består af 2 kvægstalde og lade, derudover kvægstald fra 1986, maskinhus fra 1979, brændehus og gylletank. Gården drives med en kvægproduktion på 45 årskøer, 60 ungdyr og 25 slagtekalve af racen SDM. Planteproduktionens salgsafgrøder er raps, hvede og byg. Der er 4 traktorer, 1 mejetærsker samt plansilo med varm og kold lufts tørreri. Maskinstation bruges til en del af markarbejdet.



PETERSBORGVEJ 19, "PETERSBORG", RYTTERAMTET, 9560 HADSUND, tlf. 98-581059.

KARL ANKER BECH, gårdejer, født d. 1.-7.-1931, søn af Signe og Kresten Marius Bech, gift i 1957 med Bente Knudsen, født d. 14.-8.-1932, datter af Marie og Anders Peter Knudsen. Parret har børnene: Anders, født i 1956, Signe, født i 1959, Bodil, født i 1963 og Jørn, født i 1969.

K.A.B. overtog gården i 1963 fra Aage Pedersen.

Ejendomsskyld 2.600.000. Areal 106 ha., heraf tilkøbt 81 ha., der er 3 ha. skov.



"Petersborg"s stuehus er opført omkr. 1850 og restaureret flere gange. Avlsbygningerne består af 2 kvægstalde fra 1950 og 1972, 2 svinestalde var før kyllingehuse, hus med plansilo og tørreri, 2 lader, maskinhus, gastæt silo og gylletank. Gården drives med en slagtesvineproduktion på 2.500 slagtesvin årligt, desuden er der ialt 250 fedekreaturer. Planteproduktionens salgsafgrøder er ærter og raps. Der er 4 traktorer, 1

mejetærsker, 1 markvandingsanlæg og halmfyr. Man bruger ingen fremmed arbejdskraft.

PRÆSTEVEJ 2, "VIVE PRÆSTEGAARD", VIVE, 9560 HADSUND, tlf. 98-571521.

KURT GLAARGAARD LAURSEN, forpagter, født d. 30.-8.-1937, søn af Rigmor og Christian Laur- sen, gift i 1962 med Karen Ma- rie Bach, født d. 3.-6.-1937, dat- ter af Petra og Søren Bach. Parret har sønnen Mogens, født d. 31.-5.-1965.

K.G.L. har været ringer og gra- ver i Vive i 14 år. Han overtog forpagtningen d. 1.-3.-1971 fra Søren Ravn.

Areal 17 ha., heraf 2 ha. skov.

Stuehuset er opført i 1843 og restaureret i 1986, præsteboligen er fra 1816 og re- staureret i 1985. Avlsbygningerne består af kvægstald, lade, maskinhus og gylletank. Gården drives med en kvægproduktion på 20 årskøer, 12 ungdyr og 12 slagtekalve af racen SDM, desuden er der 2 årssøer, der sælges ca. 40 smågrise årligt. Der er 3 traktorer, og maskinstation bruges en smule.



ROSTRUPVEJ 45, "AALBORG DAL", ÅLBORG DAL, 9560 HAD- SUND, tlf. 98-571541.

SONJA SOLVEIG GREGERSEN, gårdejer, født d. 10.-8.-1944, dat- ter af Anna og Ankjær Simonsen, bor sammen med Aage Emanuel Jensen, født d. 26.-12.-1951, søn af Kirsten og Andreas Jensen. S.S.G. har børnene: Lars, født d. 23.-9.-1965 og Bo, født d. 9.-3.- 1968, parret har datteren Met-



te, født d. 25.-2.-1987. S.S.G. overtog gården i 1971 fra Herman Rasmussen.

Ejendomsskyld 1.200.000. Areal 15,5 ha., heraf 0,5 ha. skov. Der er lejet 41,3 ha. Stuehuset er opført i 1977. Avlsbygningerne består af kvægstald fra 1985, svinestald, lade fra 1973, maskinhus fra 1980 og gylletank. Gården drives med en svineproduktion på 14 årssøer, der produceres ca. 275 slagtesvin årligt, desuden er der 2 køer, 2 ung- dyr og 6 slagtekalve af blandet race. Planteproduktionens salgsafgrøder er korn, raps og ærter. Der er 3 traktorer og 1 mejetærsker. Der køres ud som maskinstation til høst og sprøjtning, desuden bruges der maskinstation til skrålægning.



ROSTRUPVEJ 80, GREVELUND, 9560 HADSUND, tlf. 98-566090. KARL PEDERSEN, gårdejer, født d. 20.-9.-1918, søn af Karen og Christian Pedersen, gift med Martha Frederiksen. Parret har sønnen Bent.

K.P. overtog gården i 1948 fra sin far Christian Pedersen, nuværende ejer er 6. generation. Ejendomsskyld 1.000.000. Areal 58,9 ha., heraf 26 ha. skov og

mose. Jorden er bortforpagtet til sønnen Bent.

Stuehuset er opført i 1880 og restaureret flere gange. Avlsbygningerne består af kvægstald fra 1959, hestestald fra 1900, hønsehus fra 1950, lade fra 1890 og maskinhus fra 1972. Gården drives med en kvægproduktion på 22 årskøer, 20 ungdyr og 20 slagtekalve af racen SDM, desuden er der 8 årssøer, og der produceres ca. 70 slagtesvin årligt. Planteproduktionens salgafgrøde er korn. Der er 2 traktorer og 2 korn-tørrerier med kold luft. Maskinstation bruges til en del af markarbejdet.

ROSTRUPVEJ 105, "GREVELUND-GAARD", GREVELUND, 9560 HADSUND, tlf. 98-566225.

PREBEN GREVLUND NIELSEN, gårdejer, født d. 25.-9.-1946, søn af Herdis og Peter Kristian Nielsen, gift d. 9.-3.-1974 med Ane Margrethe Johnsen Nielsen, født d. 23.-10.-1952, datter af Karen og Ejnar Nielsen. Parret har børnene: Bente, født d. 10.-9.-1976 samt tvillingerne Peter og Kristian, født d. 27.-7.-1979.

P.G.N. overtog gården i 1975 fra sin far Peter Kristian Nielsen, nuværende ejer er 4. generation.

Ejendomsskyld 1.400.000. Areal 33 ha., heraf 6 ha. skov. Der er forpagtet 17 ha. Stuehuset er opført i 1881 og restaureret flere gange. Avlsbygningerne består af kvægstald fra 1979, kalvestald, lade fra 1880, 2 maskinhuse fra 1979 og 1990 og gylletank. Gården drives med en kvægproduktion på 50 årskøer, 35 ungdyr og 35 slagtekalve af racerne SDM og DRK. Der er 50 traktorer (P.G.N. samler på gamle Major traktorer), 1 gummiged samt plansilo med varm og kold lufts tørreri. Maskinstation bruges til græssnitning.



RØDEHUSVEJ 11, "SNOGHUS", VIVE MARK, 9560 HADSUND, tlf. 98-571762.

JENS AAGE OLESEN, gårdejer, født d. 30.-12.-1940, søn af Emma og Søren Olesen, gift i 1967 med Ketty Carlsen, født d. 21.-6.-1944, datter af Ella og Christian Carlsen. Parret har børnene: Kirsten, født d. 2.-4.-1970, Helle, født d. 3.-6.-1973 og Peter, født d. 2.-1.-1980.

J.AA.O. har været på Lundbæk Landbrugsskole. Han overtog gården d. 1.-8.-1970 fra sin far Søren Olesen.

Ejendomsskyld 1.100.000. Areal 23 ha., heraf 3 ha. krat og mose.

Stuehuset er opført i 1975. Avlsbygningerne består af kvægstald fra 1962 ændret til svinestald i 1988, gammel stuehus bruges til garage og fyrrum, lade fra 1880, maskinhus fra 1965 og gylletank. Gården drives med en svineproduktion på 25 årssøer, der produceres ca. 500 slagtesvin årligt. Der er 2 traktorer, 1 mejetærsker, 1 markvandsanlæg, plansilo med varm og kold lufts tørreri samt halmfyr. Maskinstation bruges til lidt af markarbejdet.

RØDEHUSVEJ 20, "ØSTER SNOGGAARD", VIVE, 9560 HADSUND, tlf. 98-573051. IVAR DAHL, gårdejer, født d. 11.-4.-1937, søn af Ida og Jens Dahl, gift d. 9.-12.-1961 med Lis Hermansen, født d. 22.-1.-1939, datter af Karen og Holger Hermansen. Parret har børnene: Lars, født d. 15.-12.-1962, Hanne, født d. 13.-10.-1964 og Inge, født d. 22.-7.-1970.

I.D. har været på Lundbæk Landbrugsskole. Han overtog gården i 1975 fra sin far Jens Dahl, nuværende ejer er 3. generation.

Ejendomsskyld 1.100.000. Areal 50 ha., heraf tilkøbt 6,6 ha., der er 7 skov og mose. Der er forpagtet 12,5 ha.

Stuehuset er opført i 1801 og restaureret i 1976. Avlsbygningerne består af kvægstald fra 1959, roehus fra 1976, værksted og garage samt lade fra 1922, maskinhus fra 1955 og gylletank. Gården drives med en kvægproduktion på 38 årskøer, 32 ungdyr og 18 slagtekalve af racen SDM. Planteproduktionens salgsafgrøde er maltbyg. Der er 2 traktorer, 1 markvandingsanlæg, plansilo med varm og kold lufts tørreri samt brændefyr. Maskinstation bruges til høst.

RØDEHUSVEJ 31, "LYSHOLT", RØDE HUSE, 9560 HADSUND, tlf. 98-573989.

SUSANNE og JENS JUUL ANDERSEN. J.J.A. er skoventreprenør, født d. 8.-8.-1960, søn af Karen Marie og Arne Juul Andersen, gift d. 21.-3.-1987 med Susanne Christensen, født d. 12.-4.-1963, datter af Birthe Krista og Hans Kresten Christensen. Parret har børnene: Anne, født d. 14.-4.-1984 og Christian, født d. 21.-1.-1987.

Parret driver skoventreprenørvirksomhed og Vive Forsamlingshus. De overtog gården d. 10.-10.-1980 fra J.J.A.s far Arne Juul Andersen.

Ejendomsskyld 740.000. Areal 12,5 ha., heraf 1 ha. skov. Der er lejet 7,2 ha.

Stuehuset er opført i 1972 og restaureret i 1990. Avlsbygningerne består af kvægstald og lade fra 1964 samt maskinhus fra 1979. Gården drives udelukkende med planteproduktion bestående af korn, raps og ærter. Der drives maskinstation fra ejendommen. Der er 3 traktorer, 1 mejetærsker, 1 udkørselsmaskine T.T.8, korntørreri med varm og kold luft samt brændefyr.

RØDEHUSVEJ 50, RØDE HUSE, 9560 HADSUND, tlf. 98-571686.

VAGNER LAKMANN NIELSEN, gårdejer, født d. 23.-3.-1918, søn af Kresten Nielsen. V.L.N. har børnene: Asger, født i 1955 og Jane, født i 1957.

V.L.N. har været på Kærehave Landbrugsskole. Han overtog gården d. 1.-5.-1954 fra Aksel Bergval.

Ejendomsskyld 890.000. Areal 22,4 ha., heraf tilkøbt 2 ha., der er 3,5 ha. skov og sandbanker.

Stuehuset er opført i 1967. Avlsbygningerne består af kvægstald fra 1936 udbygget i 1962 og 1963, maskinhus, og det gamle stuehus bruges som hønsehus. Besætningen er på 20 høns. Planteproduktionens salgsafgrøder er korn og raps. Der er 2 traktorer og korntørreri med kold luft. Maskinstation bruges til en del af markarbejdet.

RØNNINGEN 4, RØNNINGEN, 9560 HADSUND.

KNUD NØRGAARD, gårdejer omtales under "Nørregaard", Solbjergvej 20.

K.N. overtog gården d. 1.-8.-1988 fra Poul Boholm.

Areal 99 ha., heraf 11 ha. naturreservat.

Stuehuset er opført i 1932. Avlsbygningerne består af svinestald fra 1932 ombygget i 1989, der er plads til 1.150 svin, desuden er der maskinhus. Der er plansilo med varm og kold lufts tørreri. Gården drives sammen med "Nørregaard", Solbjergvej 20.

RØNNINGEN 14, "ENGHUSET", 9560 HADSUND, tlf. 98-588174.

JENS SKALBORG, gårdejer, født d. 27.-9.-1932, søn af Valborg og Anders Skalborg, gift d. 24.-10.-1953 med Valborg Kristensen, født d. 23.-1.-1934, datter af Thora og Anton Kristensen. Parret har børnene: Anders, født d. 16.-7.-1954, Tove, født d. 31.-7.-1956, Frank, født d. 16.-10.-1957, Lisbet, født d. 18.-9.-1959 og Marianne, født d. 13.-11.-1961.

J.S. overtog gården d. 1.-11.-1960 fra Martin Ovesen.

Ejendomsskyld 1.100.000. Areal 39 ha., heraf tilkøbt 28,5 ha.



"Enghuset"s stuehus er opført i 1974. Avlsbygningerne består af 2 svinestalde fra 1964 og 1970, kornmagasin fra 1972, maskinhus fra 1966 og gylletank. Gården drives med en svineproduktion på 40 årssøer, der sælges ca. 800 slagtesvin årligt. Der er 2 traktorer, 1 mejetærsker, plantørreri med varm og kold luft.

RØNNINGEN 15, "PEDERSMINDE", 9560 HADSUND, tlf. 98-588732.

SØREN HOLMSGAARD VILLADSEN, gårdejer, født d. 15.-7.-1964, søn af Benny og Kristian Villadsen, gift d. 4.-6.-1988 med Pia Skatka, født d. 9.-4.-1967, datter af Solveig og Finn Skatka. Parret har sønnen Nikolai, født d. 28.-9.-1986.

S.H.V. har været på Try og Lundbæk Landbrugsskoler. Han overtog gården d. 6.-6.-1988 fra Kristian Birger Nejsborg. Ejendomsskyld 1.700.000. Areal 45 ha.

Stuehuset er opført i 1923 og restaureret i 1965. Avlsbygningerne består af 5 svinestalde bygget i 1926, 1970, 1971 og 1979, garage, fyrrum med halmfyr, lade ændret til svinestald i 1989, maskinhus fra 1970 og gylletank. Gården drives med en slagtesvineproduktion på ca. 6.000 stk. årligt. Der er 2 traktorer, 1 mejetærsker, 1 markvandingsanlæg og korntørreri. Maskinstation bruges til raps, og der er 1 deltids medhjælper. S.H.V. har lejet bygningerne på Hedegaardevej 47.



RØNNINGEN 21, RØNNINGEN, 9560 HADSUND, tlf. 98-588245. PER HOLT CHRISTENSEN, gård-ejer, født d. 29.-3.-1944, søn af Dorthe og Karl Christensen, gift i 1968 med Lis Frederiksen, fabriksarbejder, født d. 1.-7.-1946, datter af Dorthe og Hans Frederiksen. Parret har børnene: Tina, født d. 15.-6.-1971 og Kim, født d. 20.-5.-1976.

P.H.C. overtog gården d. 1.-11.-1971 fra Søren Bach.

Ejendomsskyld 1.100.000. Areal 40 ha., heraf tilkøbt 26 ha.

Stuehuset er restaureret flere gange. Avlsbygningerne består af kvægstald fra 1961, svinestald var tidligere lade samt maskinhus. Gården drives med kvægproduktion på 26 årskøer, 26 ungdyr og 14 slagtekalve af racen SDM, desuden er der 5 årssøer, og der produceres ca. 70 slagtesvin årligt. Der er 2 traktorer og 1 tårnsilo. Maskinstation bruges til høst.

SOLBJERGVEJ 20, "NØRREGAARD", Ø-HURUP, 9560 HADSUND, tlf. 98-588137. KNUD NØRGAARD, gårdejer, født d. 27.-4.-1933, søn af Anne Marie og Jens Nør-gaard, gift i 1961 med Inga Kragh, født d. 4.-3.-1942, datter af Ninna og Martin Kragh. Parret har børnene: Mariann, født d. 29.-10.-1961 og Claus, født 10.-7.-1965.

K.N. har været på Korinth Landbrugsskole, og er medlem af Hadsund Byråd. Han overtog gården i 1970 fra sin far Jens Nørgaard, nuværende ejer er 5. generation. Ejendomsskyld 2.600.000. Areal 83 ha., heraf tilkøbt 38 ha., der er 5,5 ha. skov og krat.

Stuehuset er opført i 1880 og restaureret flere gange. Avlsbygningerne består af svinestalde bygget fra 1970 til 1990, lade, maskinhus fra 1985, gastæt silo og gylletank. Gården drives med en svineproduktion på 200 årssøer, der produceres ca. 7.000 slagtesvin årligt. Der er 6 traktorer og 1 mejetærsker. Der er 2 faste medhjælpere på gården, som drives sammen med Rønningen 4.



SOLBJERGVEJ 50, "DAMGAARD", TUREN, 9560 HADSUND, tlf. 98-588044.

CHRISTIAN LAURSEN, gårdejer, født d. 15.-8.-1940, søn af Maren Kirstine og Christian P. Laursen, gift d. 10.-1.-1970 med Anna P. Nielsen, født d. 16.-2.-1947, datter af Erna og Hjalmar Nielsen. Parret har børnene: Jørgen, født d. 10.-7.-1968 og Sussanne, født d. 30.-12.-1974.

C.L. overtog gården d. 1.-10.-

1967 fra sin far Christian P. Laursen, nuværende ejer er 4. generation.

Ejendomsskyld 600.000. Areal 12,5 ha.

Stuehuset er opført i 1895 og restaureret flere gange. Avlsbygningerne består af kvægstald fra 1930, hestestald og garage fra 1905, lade fra 1912 og maskinhus fra 1970. Gården drives med en ammekobesætning på 8 ammekøer og 10 slagtekalve af blandet race, desuden er der 1 hest med føl. Der er 3 traktorer, 1 mejetærsker og korntørreri. Man bruger ingen fremmed arbejdskraft.

SOLBJERGVEJ 60, "TONNISGAARD", TUREN, 9560 HADSUND, tlf. 98-588016.

OVE SKOV MADSEN, gårdejer, født d. 26.-2.-1958, søn Ellen og Niels Skov Madsen, gift d. 8.-5.-1986 med Dorthe Klitgaard Nielsen, bankassistent, født d. 10.-2.-1965, datter af Edith og Kaj Klitgaard Nielsen. Parret har sønnen Peter, født d. 21.-5.-1990.

O.S.M. er rutebilschauffør. Han overtog gården d. 1.-7.-1986 fra

sin far Niels Skov Madsen, nuværende ejer er 3. generation.

Ejendomsskyld 806.000. Areal 22,5 ha.

Stuehuset er opført i 1986. Avlsbygningerne består af hestestald, svinestald, maskinhus og lade fra 1920. Besætningen er på 4 årssøer, der produceres ca. 50 slagtesvin årligt, desuden er der 6 Fuldblods Oldenborgere. Planteproduktionens salgsafgrøder er korn og raps. Der er 3 traktorer, 1 mejetærsker, plansilo med varm og kold lufts tørreri samt halmfyr. Maskinstation bruges til en del af markarbejdet.



SOLBJERGVEJ 130, V. HURUP, 9560 HADSUND, tlf. 98-588029.

NIELS ERIK NØRGAARD, landmand, født d. 26.-9.-1941, søn af Thora og Niels Nørgaard, bor sammen med Birte Marie Knudsen, født d. 7.-10.-1939, datter af Oda og Niels Hansen.

N.E.N. er rutebilschauffør. Han overtog gården i 1977 fra sin far Niels Nørgaard, som byggede ejendommen, da den blev udstykket fra hans barndomshjem i 1938-39. Ejendomsskyld 390.000. Areal 10,5 ha., heraf tilkøbt 1 ha., og der er 1 ha. skov



i Skørping Kommune. Solbjergvej 130's stuehus er opført i 1938 og restaureret flere gange. Avlsbygningerne består af kvægstald og lade fra 1938 samt maskinhus fra 1982. Besætningen er på 4 årssøer, der produceres ca. 50 slagtesvin årligt, desuden er der 1 hest. Planteproduktionens salgsafgrøde er korn. Der er 1 traktor, 1 mejetærsker og 3 plansiloer. Man bruger ingen fremmed arbejdskraft.

SOLBJERGVEJ 135, 9560 HADSUND, tlf. 98-588159.

KAJ OVE KNUDSEN, gårdejer, født d. 14.-5.-1938, søn af Meta og Adolf Knudsen, gift d. 21.-3.-1964 med Else Emilie Gade, født d. 6.-8.-1942, datter af Marie og Andreas Gade. Parret har børnene: Gorm, født d. 3.-11.-1964 og Jens Niss, født d. 12.-12.-1967. K.O.K. har været på Lundbæk Landbrugsskole. Han overtog gården 1.-2.-1964 fra Asger Bødker.



Ejendomsskyld 680.000. Areal 30 ha., heraf tilkøbt 15 ha.

Stuehuset er opført i 1921 og restaureret flere gange. Avlsbygningerne består af kvægstald, lade og maskinhus alle fra 1921 samt ungdyr stald fra 1974. Gården drives med en kvægproduktion på 28 årskøer, 35 ungdyr og 12 slagtekalve af racen SDM. Planteproduktionens salgsafgrøde er raps. Der er 3 traktorer, 1 markvandingsanlæg, kornsilo, plantørneri med varm og kold luft samt brændefyr. Maskinstation bruges til høst.



TEGLBAKKEVEJ 47, "FREDERIKSGAVE", SKELUND, 9560 HADSUND, tlf. 98-585111.

DORRIT ANDERSEN, gårdejer, født d. 10.-12.-1956, datter af Ruth og Christian Jensen, gift d. 16.-8.-1980 med Anders Andersen, født d. 26.-5.-1950, søn af Gudrun og Jørgen Andersen. Parret har børnene: Jørgen, født d. 8.-3.-1985 og Tommy, født d. 3.-3.-1988.

Landbrugsskole. D.A. har været på Ladelund og Lundbæk Landbrugsskoler. Hun overtog gården d. 15.-3.-1983 fra Egon Henriksen.

Ejendomsskyld 1.600.000. Areal 41,3 ha., heraf tilkøbt 14 ha. Der er forpagtet 68 ha. Stuehuset er opført i 1966 og 1976. Avlsbygningerne består af kvægstald fra 1932 ændret til svinestald, svinestald og lade fra 1966, maskinhus fra 1986 og gylletank. Gården drives med en svineproduktion på 80 årssøer, desuden indkøbes 6.000 smågrise, og der produceres ca. 8.000 slagtesvin årligt. Planteproduktionens salgsafgrøder er raps, ærter og frøgræs. Der er 3 traktorer og 1 mejetærsker. Der er 1 fodermester ansat. Udbygningerne på Pejtervej 42 er lejet, desuden er der lejet korntørneri på "Skovridergården".



TOSTRUPVEJ 10, "ASTRUP-GAARD", VIVE, 9560 HADSUND, tlf. 98- 574376.

TORBEN POULSEN, gårdejer, født i 1963, søn af Ulla og Per Poulsen, gift i 1989 med Janni Andersen, køkkenassistent, født i 1963, datter af Elva og Jens Andersen. Parret har børnene: Vivi, født i 1987 og Brian, født i 1988. T.P. har været på Try og Lundbæk Landbrugsskoler. Han over-

tog gården d. 1.-4.-1984 fra Kristian Nielsen.

Ejendomsskyld 850.000. Areal 43 ha., heraf 3 ha. skov og eng. Der er forpagtet 15 ha. Bygningerne består af stuehus, kvægstald, lade og maskinhus. Gården drives med en kvægproduktion på 40 årskøer, 50 ungdyr og 20 slagtekalve af racen SDM. Planteproduktionens salgsafgrøder er rug og kartofler. Der er 2 traktorer samt plansilo med varm og kold lufts tørreri. Maskinstation bruges til høst og ensilering.

TOSTRUPVEJ 20, "RINGELSIG", VIVE, 9560 HADSUND, tlf. 98-574217.

AGNETHE BREDAHL, gårdejer, født d. 15.-7.-1945, datter af Alma og Aksel Nielsen, gift d. 15.-1.-1966 med Anker Bredahl, født d. 25.-7.-1937, søn af Hele- ne og Harald Bredahl. Parret har børnene: Torben, født d. 24.-4.-1966 og Berit, født d. 7.-8.-1975.

A.B. overtog gården d. 15.-3.-1981 fra Frode Andersen.

Ejendomsskyld 1.100.000. Areal 18,3 ha., heraf tilkøbt 0,5 ha. skov og 0,5 ha. mose. Der er bortforpagtet 12 ha.

Stuehuset er opført i 1932. Avlsbygningerne består af kvægstald, hestestald, fjerkræ- stald fra 1983, lade fra 1952 og maskinhus fra 1988. Gården drives med et opdræt af 1.500 kalkuner, desuden er der 1.500 høns. Der er 2 traktorer, gennemløbs tørreri med kold luft og halmfyr. Man bruger ingen fremmed arbejdskraft.



TRINNERUPVEJ 12, 9560 HAD- SUND.

EJVIND JENSEN, gårdejer omta- les under Korupvej 41.

E.J. overtog gården d. 1.-1.-1973 fra sin far Jens Peter Jensen, nuværende ejer er 4. generation. Ejendomsskyld 330.000. Areal 13 ha., heraf 6 ha. skov.

Bygningerne består af stuehus, kvægstald og lade begge fra 1955. Gården drives udelukkende med planteproduktion bestående

af korn. Gården drives sammen med Korupvej 41.

UNDERBAKKEVEJ 1, "MOSEGAARDEN", SKELUND, 9560 HADSUND, tlf. 98-585049. KNUD CHRISTIANSEN, gårdejer, født d. 25.-10.-1943, søn af Kristine og Jens Chri- stiansen.

K.C. har været på Malling Landbrugsskole, og er i bestyrelsen for Skelund Lokalfor- ening. Han overtog gården i 1970 fra sin far Jens Christiansen, nuværende ejer er 5.

generation.

Ejendomsskyld 2.300.000. Areal 60 ha., heraf tilkøbt 27 ha.

Stuehuset er opført i 1879. Avlsbygningerne består af 2 kvægstalde, svinestald bruges til halmopbevaring, 2 maskinhuse, foderhus og gastæt silo til korn. Besætningen er på 70 ammekøer, 90 ungdyr og 40 slagtekalve af racen Hereford. Planteproduktionens salgsafgrøder er hvede, raps, ærter og byg. Der er 3 traktorer, 1 mejetærsker og 1 markvandingssanlæg. Man bruger ingen fremmed arbejdskraft.

UNDERBAKKEVEJ 29, "KÆRHOLM", 9560 HADSUND, tlf. 98-585561.

PREBEN JACOBSEN, gårdejer, født d. 22.-3.-1950, søn af Agnes og Holger Jacobsen. P.J. har børnene Tina, Thea og Thomas.

P.J. har været på kalø Landbrugsskole. Han overtog gården i 1977 fra Niels Marinus Nielsen.

Ejendomsskyld 1.300.000. Areal 30,5 ha., heraf tilkøbt 11,5 ha. Der er lejet 18 ha. Bygningerne består af stuehus, kvægstald fra 1977, kalvestald, kviehus, maskinhus fra 1986, lade og gylletank. Gården drives med en kvægproduktion på 44 årskøer, 40 ungdyr og 40 slagtekalve af blandet race. Der er 4 traktorer, 1 mejetærsker, 2 tårnsiloer og et brændselsfyur. Maskinstation til insekering.



UNDERBAKKEVEJ 47, "MØLBAK-GAARD", SKELUND, 9560 HADSUND, tlf. 98-585432.

SVEND ERIK MIKKELSEN, gård-ejer, født d. 9.-11.-1940, søn af Ingeborg og Aage Mikkelsen, gift d. 16.-5.-1934 med Ingrid Margrete Larsen, født d. 9.-3.-1945, datter af Marie og Svend Larsen. Parret har børnene: Henrik, født d. 27.-9.-1964 og Jonna, født d. 25.-7.-1966.

S.E.M. har været på Asmildkloster Landbrugsskole. Han overtog gården d. 1.-12.-1964 fra Ernst Busk Jensen. Ejendomsskyld 852.000. Areal 21 ha, heraf tilkøbt 7 ha., der er ca. 1,5 ha. juletræer. Der er lejet 6 ha.

Stuehuset er opført i 1909 og restaureret flere gange. Avlsbygningerne består af 5 svinestalde, i den ene ende af en af staldene er der lade og maskinhus, desuden er der 1 fritliggende maskinhus. Gården drives med en svineproduktion på 55 årssøer, der sælges ca. 400 smågrise og 800 slagtesvin årligt. Planteproduktionens salgsafgrøde er raps. Der er 3 traktorer, 1 mejetærsker, plantørreri med kold luft, brændefyr og anparter i vindmøllelaug. Maskinstation bruges til raps. Gården drives sammen med Vandkærvej 44.

VANDKÆRVEJ 18, "WESTPHALSMINDE", ALS OVERDREV, 9560 HADSUND, tlf. 98-581464.

KNUD KNUDSEN, landmand omtales under Møgelholtvej 44.

K.K. overtog gården i 1985 fra Laurits Madsen.

Ejendomsskyld 990.000. Areal 20 ha.

Stuehuset er opført omkr. 1900 og restaureret i 1978, det er udlejet. Avlsbygningerne består af kvægstald, svinestald fra 1979, lade ombygget til svinestald i 1983, maskinhus fra 1973 og gylletank. Smågrisene fra Møgelholtvej 44 opfedes på denne ejendom, de 2 gårde drives sammen.

VANDKÆRVEJ 24, "HEDEVANG", 9560 HADSUND, tlf. 98-581154.

IB LAURSEN, gårdejer, født d. 30.-7.-1933, søn af Stine og Kristian Laursen, gift i 1957 med Ruth Weien, lærer, født d. 23.-10.-1934, datter af Agnes og Per Weien Svendsen.

I.L. har været på Lyngby Landbrugsskole. Han overtog gården i 1967 fra sin far, Kristian Laursen, som byggede gården i 1930.

Areal 90 ha., heraf tilkøbt 65 ha., der er 4 ha. skov.

Stuehuset er opført i 1930 og restaureret i 1980. Avlsbygningerne består af 3 svinestalde fra 1930, 1964 og 1974, garage og fyrrum fra 1946, lade fra 1930, maskinhus fra 1985, gastæt silo og gylletank. Gården drives med en svineproduktion på 45 års-søer, der produceres ca. 800 slagtesvin årligt. Planteproduktionens salgsafgrøder er raps og korn. Der er 2 traktorer og 1 mejetærsker. Man bruger ingen fremmed arbejdskraft.

VANDKÆRVEJ 44, 9560 HADSUND.

SVEND ERIK MIKKELSEN, gårdejer omtales under Underbakkevej 47.

S.E.M. overtog gården i 1976 fra Niels Ingvar Kristensen.

Ejendomsskyld 800.000. Areal 31 ha., heraf tilkøbt 21 ha.

Stuehuset er opført i 1945, det er udlejet. Avlsbygningerne består af kvægstald, svinestald, hønsehus, lade og maskinhus. Der er 1 kombi fyr. Gården drives sammen med Underbakkevej 47.



VESTER MARKVEJ 8, HELBER-SKOV, 9560 HADSUND, tlf. 98-581072.

MADS PRÆSTEGAARD CHRISTENSEN, gårdejer, født d. 15.-7.-1963, søn af Birgit og Christian Christensen.

M.P.C. har været på Try og Kalø Landbrugsskoler, og er formand for den lokale afdeling af Landboungdom. Han overtog gården d. 1.-4.-1983 fra Erik Knudsen. Ejendomsskyld 1.600.000. Areal 55 ha., heraf tilkøbt 10 ha., der er 5 ha. skov.

Stuehuset er opført i 1916 og restaureret i 1975, det er udle-

jet. Avlsbygningerne består af svinestald og maskinhus fra 1976 samt lade fra 1916. Gården drives udelukkende med en planteproduktion bestående af byg, hvede og raps. Der er 1 portionstørreri og 1 plantørreri begge med kold og varm luft. Maskinstation bruges til en del af markarbejdet.

VISBORGGAARD ALLE 20, VISBORG, 9560 HADSUND, tlf. 98-572530.

ERNST PEDERSEN, gårdejer, født d. 18.-11.-1931, søn af Kristine og Karl Pedersen, gift i 1957 med Inger Kirsten Larsen, rengøringsassistent, født d. 8.-12.-1936, datter af Edith Kristiane og Ole Winther Larsen. Parret har børnene: Ole, født d. 27.-8.-1957, Carl Henrik, født d. 30.-9.-1969, Claus, født d. 15.-2.-1966 og Laila, født d. 22.-12.-1967.

E.P. har været på St. Restrup Husmandsskole. Han overtog gården i 1962 fra Statens Jordlovsudvalg.

Ejendomsskyld 920.000. Areal 11 ha. Der er forpagtet 12 ha.

Stuehuset er opført i 1939 og restaureret flere gange. Avlsbygningerne består af kvægstald fra 1939 bruges til svinestald, 3 svinestalde fra 1964, 1966 og 1972, lade fra 1939 tilbygget i 1976 og maskinhus fra 1986. Gården drives med en svineproduktion på 45 årssøer, der produceres ca. 700 slagtesvin årligt. Planteproduktionens salgsafgrøder er raps og ærter. Der er 2 traktorer, 1 mejetærsker, plantørreri med varm og kold luft samt brændeovn. Maskinstation bruges til rapsen.

VISBORGVEJ 56, "LUNDSGAARD", VISBORG MARK, 9560 HADSUND, tlf. 98-574037.

PER HALD, gårdejer, født i 1958, søn af Else og Erik Hald, bor sammen med Susanne Knudsen, kontorassistent, født i 1965, datter af Else Marie og Palle Knudsen. Parret har børnene: Kenneth, født i 1985 og Helene, født i 1987.

P.H. arbejder hos en entreprenør. Han overtog gården i 1988 fra Jens Winther.

Ejendomsskyld 690.000. Areal 15,5 ha. Der er lejet 19,2 ha.

Stuehuset er opført i 1907 og restaureret i 1988. Avlsbygningerne består af kvægstald fra 1946, hestestald fra 1907 bruges til garage og værksted og lade fra 1907. Besætningen er på 6 moderfår med lam og 2 Fjordheste. Planteproduktionens salgsafgrøder er korn, raps og ærter. Der er 1 traktor, 1 mejetærsker, plantørrieri med kold luft samt halmfyr. Man bruger ingen fremmed arbejdskraft.



VISBORGVEJ 67, "MØLLEHAVE-GAARD", VISBORG MARK, 9560 HADSUND.

LAUST CHRISTIAN MADSEN, gårdejer omtales under "Brogaard", Korupvej 24.

L.C.M. overtog gården i 1983 fra sin far Karl Johan Madsen, nuværende ejer er 3. generation. Ejendomsskyld 850.000. Areal 35,5 ha., heraf 8,3 ha. tilplantet med bl.a. juletræer.

Stuehuset er opført i 1866, det er udlejet. Driftsbygningerne bruges som halmlager. Gården drives sammen med Korupvej 24.

ØSTER MARKVEJ 3, HELBER-SKOV, 9560 HADSUND.

JØRN og MØLLER LYBECH, gårdejere omtales under Lysevej 9.

J.L. og M.L. overtog gården d. 1.-4.-1986 fra Tove Busk.

Ejendomsskyld 740.000. Areal 35 ha., heraf 1 ha. skov.

Stuehuset er opført i 1946 og restaureret i 1979, det beboes af Møller Lybech. Avlsbygningerne består af kvægstald, hønsehus og lade. Gården drives sammen med Lysevej 9.



ÅLBORGVEJ 78, "SØNDER GLARGAARD", GLARGÅRDE, 9560 HADSUND, tlf. 98-571619.

ANKER STEFFESSEN, gårdejer, født d. 28.-12.-1913, søn af Stefen Steffesen, gift d. 7.-12.-1941 med Asta Lunen, født d. 9.-6.-1917, datter af Sine og Peter Lunen. Parret har 2 børn.

A.S. overtog gården d. 1.-11.-1942 fra Christian Christensen.

Ejendomsskyld 640.000. Areal 36 ha.

Bygningerne består af stuehus, kvægstald, svinestald, lade og maskinhus. Gården drives udelukkende med planteproduktion bestående af korn og raps. Der er 1 traktor og 1 kold lufts tørreri. Maskinsinstation bruges til lidt af markarbejdet.

ÅLBORGVEJ 80, "GLARHØJ", 9560 HADSUND, tlf. 98-571392.

KARL ERIK VOGNSEN, gårdejer, født d. 25.-2.-1920, søn af Mads Vognsen, gift i 1949 med Dagny Rasmussen, født d. 12.-7.-1922, datter af Jens Rasmussen. Parret har sønnen Erik, født i 1953.

K.E.V. overtog gården i 1956 fra Peter Pedersen.

Ejendomsskyld 600.000. Areal 8 ha., der er frasolgt 21 ha.

Bygningerne består af stuehus, kvægstald, svinestald fra 1964 og lade. Besætningen er på 3 moderfår med lam. Planteproduktionens salgsafgrøder er korn og raps. Der er 2 traktorer og 1 mejetærsker. Man bruger ingen fremmed arbejdskraft.



ÅLBORGVEJ 94, "UHRENHOLT",
VISBORG, 9560 HADSUND, tlf.
98-571830.

MORTEN og POUL KNUDSGÅRD,
gårdejere. M.K. er født d. 14.-
5.-1961, søn af Esther og Poul
Knudsgård, gift d. 4.-8.-1990
med Hanne Brauner Klausen, byg-
getekniker, født d. 26.-1.-1965,
datter af Inge og Svend Klausen.
Parret har datteren Trine, født
d. 20.-12.-1989.

M.K. har været på Kærehave og
Kalø Landbrugsskoler. Han over-

tog gården sammen med sin far d. 1.-1.-1989 fra dyrlæge Bernhardt Brun, faderen har
1/4 del og sønnen 3/4 dele.

Ejendomsskyld 4.940.000. Areal 111 ha., heraf 4 ha. skov og 5 ha. mose.
Stuehuset er opført i 1889 og restaureret flere gange senest i 1975, det beboes af far
og søn. Desuden er der en lejlighed, som beboes af medhjælpere, og der er fodermes-
terhus. Avlsbygningerne består af 2 klimastalde fra 1976 og 1984, garage og halmfyr i
en bygning fra 1888, løbeafdeling fra 1961 renoveret i 1979, goldsostald fra 1962 reno-
veret i 1975, 2 farestalde moderniseret senest i 1986, 3 slagtesvinestalde fra 1973,
1978 og 1984, maskinhus fra 1985 og 3 gylletanke. Garden drives med en svineprodukt-
tion på 550 årssøer, der sælges ca. 6.000 smågrise og 6.000 slagtesvin årligt. Jorden
er bortforpagtet. Der er 1 traktor og 1 halmfyr. På gården er ansat 2 faste med-
hjælpere og 1 fodermester.

ÅLBORGVEJ 95, "TINSKÆR", 9560 HADSUND, tlf. 98-573178.

HANS CHRISTENSEN, landmand, født d. 11.-10.-1941, søn af Agda og Thorvald Chri-
stensen, gift d. 5.-1.-1963 med Birthe Bach, rengøringsassistent, født d. 31.-12.-1944,
datter af Maja og Gustav Bach. Parret har børnene: Susanne, født d. 12.-4.-1963,
Frans, født d. 11.-9.-1966 og Mikael, født d. 21.-5.-1970.

H.C. er chauffør. Han overtog gården d. 1.-9.-1988 fra Søren Sørensen.

Areal 11 ha., heraf 2 ha. med krat og vandhuller.

Bygningerne består af stuehus, kvægstald, hestestald og lade. Besætningen er på 1
ammeko, 2 slagtekalve og 1 hest. Planteproduktionens salgafgrøde er korn. Der er 2
traktorer. Man bruger ingen fremmed arbejdskraft.

ÅLBORGVEJ 99, "TINSHOLT",
TINSHOLT, 9560 HADSUND, tlf.
98-572078.

EGON BARTHOLOMÆUSSEN,
gårdejer, født d. 31.-10.-1935,
søn af Frida og Holger Bartholo-
mæussen, gift d. 12.-5.-1957
med Ruth Jensen, født d. 8.-5.-
1936, datter af Dora og Kristian
Jensen. Parret har børnene: Do-
ris, født d. 7.-2.-1955, Finn, født
d. 19.-4.-1958, Dinna, født d.
27.-2.-1961, Jan, født d. 5.-4.-

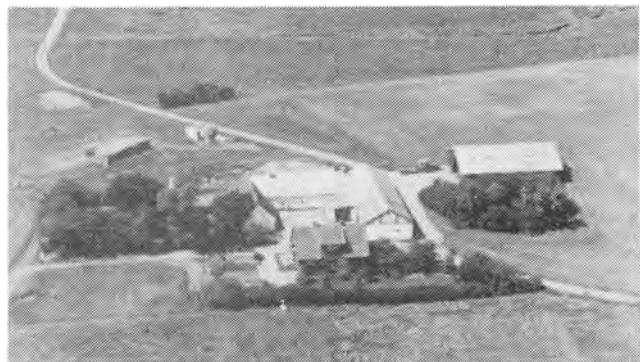

1962, Gitte, født d. 8.-4.-1964, Kim, født d. 21.-11.-1965 og John, født 11.-10.-1967.
E.B. har været på St. Restrup Husmandsskole. Han overtog gården i 1969 fra sin far
Holger Bartholomæussen.

Ejendomsskyld 820.000. Areal 20,4 ha. Der er lejet 19 ha.

Stuehuset er opført i 1952. Avlsbygningerne består af kvægstald fra 1933 restaureret
flere gange, det gamle stuehus er indrettet med malkerum og garage, svinestald fra
1967, lade fra 1934 og 1945, maskinhus fra 1989 og gylletank. Gården drives med en
kvægproduktion på 26 årskøer, 32 ungdyr og 14 slagtekalve af racen SDM, desuden er

der 12 årssøer, der produceres 250 slagtesvin årligt. Der er 2 traktorer, halvpart i mejetærsker, kornmagasin og plantørreri med varm og kold luft. Maskinstation bruges til finsnitning.

ÅLBORGVEJ 109, "MØLGAARDSMINDE", MØLGAARDENE, 9560 HADSUND, tlf. 98-572063.

KAJ BØRGE THUESEN, gårdejer, født d. 26.-9.-1936, søn af Elna og Peter Thuesen, gift i 1958 med Jensine Marie Sørensen, rengøringsassistent, født d. 14.-4.-1937, datter af Olga og Sofus Sørensen.

K.B.T. driver maskinstation. Han overtog gården i 1964 fra Betty Larsen.

Ejendomsskyld 360.000. Areal 4,4 ha. Der er lejet 16,5 ha.

Bygningerne består af stuehus, kvægstald og lade. Besætningen er på 2 årskøer, 1 ungdyr og 10 slagtekalve af blandet race. Planteproduktionens salgsafgrøder er korn og raps. Der er 2 traktorer. Man bruger ingen fremmed arbejdskraft.



ÅLBORGVEJ 117, "MØLLEGAARDENE", 9560 HADSUND, tlf. 98-571875.

BIRGER LARSEN, gårdejer, født d. 9.-1.-1942, søn af Kamilla og Lars Christian Larsen, gift d. 3.-8.-1963 med Anna Marie Larsen, sygehjælper, født d. 9.-4.-1944, datter af Maren og Frederik Larsen. Parret har børnene: Finn, født d. 18.-10.-1961, Klaus, født d. 15.-11.-1963 og Mona, født d. 18.-12.-1974.

B.L. overtog gården i 1970 fra sin far Lars Christian Larsen, nuværende ejer er 5. generation.

Ejendomsskyld 930.000. Areal 21,2 ha., heraf 4 ha. skov og mose.

Stuehuset er opført i 1952. Avlsbygningerne består af kvægstald fra 1977, ungdyrstald fra 1985, lade og maskinhus fra 1881, udendørs køresilo og gylletank. Gården drives med en kvægproduktion på 40 årskøer, 22 ungdyr og 48 slagtekalve af blandet race. Der er 2 traktorer og 1 fast brændselsfy. Maskinstation bruges til en del af markarbejdet, gården drives sammen med Kærvej 26.

ÅLBORGVEJ 121, "MØLBAK", MØLLEGÅRDE, 9560 HADSUND, tlf. 98-571840.

ERIK HALD, gårdejer, født d. 2.-1.-1931, søn af Karen og Marinus Hald, gift d. 3.-6.-1953 med Else Sørensen, født d. 29.-8.-1928, datter af Anna og Jens Peter Sørensen. Parret har børnene: Kristen, født d. 12.-6.-1954, Birgit, født d. 21.-6.-1955 og Per, født d. 14.-12.-1958.

E.H. overtog gården d. 16.-3.-1954 fra Kristian Iversen.

Ejendomsskyld 980.000. Areal 13 ha., heraf tilkøbt 3 ha., der er 2,5 ha. vedvarende græs. Der er lejet 8,3 ha.

Stuehuset er opført i 1929 og restaureret flere gange. Avlsbygningerne består af kvægstald fra 1978, den ligger i forlængelse af en gammel stald, der kan bruges til 7 heste, malkerum er indrettet i tidligere roerum, lade i ny stald, maskinhus og gylletank. Gården drives med en kvægproduktion på 25 årskøer, 20 ungdyr og 20 slagtekalve af racen Jersey, desuden er der 6 ammekøer, det er krydsninger med bl.a. Simmentaler, derudover er der 13 Fjordheste, som bruges til avl. Der er 2 traktorer og 1 brændeovn tilkoblet oliefyret. Maskinstation bruges til lidt af markarbejdet.



NIBE KOMMUNE



BELTOFTVEJ 6, "LUNDBY MØLLE", LUNDBY, 9240 NIBE, tlf. 98-686127.

PETER KVIST, direktør, født d. 22.-8.-1955, søn af Sv. Godiksen Kvist, gift d. 12.-9.-1986 med Dorte Nyborg, socialrådgiver, født d. 12.-9.-1956, datter af Bente og Poul Nyborg. Parret har børnene: Mette, født i 1983 og Marie, født i 1986.

P.K. er direktør for en finansiell virksomhed og uddannet land-

mand. Han overtog gården d. 11.-12.-1987 fra Hans Hansen.

Ejendomsskyld 830.000. Areal 29,4 ha., heraf 4,5 ha. skov og 4 ha. hede.

Stuehuset er opført i 1686 og restaureret fra 1972-76. Avlsbygningerne består af kvægstald, svinestald og lade alle fra 1926 samt maskinhus. Besætningen er på 13 får, 1 ammeko og 1 ungkreatur. Planteproduktionens salgsafgrøder er ærter, byg og hvede. Der er 1 traktor og 1 drivhus på 250 m². Maskinstation bruges til en del af markarbejdet, og man driver lidt gartneri fra gården.

BELTOFTVEJ 10, "BELTOFTGÅRD", LUNDBY, 9240 NIBE, tlf. 98-686418.

JESS BORGGGAARD, gårdejer omtales under "Kyø Hovedgård", Kyøvej 2.

J.B. overtog gården d. 15.-9.-1989 fra Erna Nielsen, gården var tidligere hovedgård. Det gamle stuehus er nedbrændt, der er bygget et nyt d. 1.-1.1990 med 2 lejligheder. Avlsbygningerne består af kvæg- samt svinestald fra 1955, de er ombygget til svinestalder i 1978, lade, maskinhus, foderhus, velfærdsbygning, indendørs køresilo og gylletank. Gården drives med en svineproduktion på 200 årssøer, der sælges ca. 4.000 smågrise og 100 slagtesvin årligt, desuden er der 4 ammekøer af racen Angus og Sk. Højland, og der er 20 moderfår. Planteproduktionens salgsafgrøder er raps, ærter, byg og hvede. Der er 3 traktorer, 1 mejetærsker, tårnsilo, varm og kold lufts tørreri, og der anvendes staldvarme til opvarmning af stuehuset. På gården er ansat 1 fodermester og 1 fast medhjælper, og maskinstation bruges til en del af markarbejdet. Man har samdrift med "Kyø Hovedgård", Kyøvej 2.

BINDERUPVEJ 11, "BINDERUPGÅRD", BINDERUP, 9240 NIBE, tlf. 98-352106.

LARS BRØNDUM, gårdejer, født d. 24.-12.-1950, søn af Gerda og Christian Brøndum, gift d. 24.-5.-1975 med Anne Mette Poulsen, medhjælpende hustru, født d. 28.-10.-1955, datter af Elly og Thorvald Poulsen. Parret har børnene: Eva, født d. 19.-8.1976, Dorthe, født d. 31.-10.-1979 og



Malene, født d. 26.-4.-1983.

L.B. har været på Lundbæk Landbrugsskole og er i skolebestyrelsen i Nibe. Han overtog gården d. 2.-9.-1975 fra Arne Knudsen, gården er flyttet fra åen for ca. 100 år siden.

Ejendomsskyld 2.100.000. Areal 77,2 ha., heraf tilkøbt 19 ha., der er 6 ha. skov og plantage samt 7 ha. eng.

Stuehuset er opført i 1890, restaureret i 1955 og derefter løbende. Avlsbygningerne består af kvægstald ombygget til svinestald i 1976, svinestald fra 1940 moderniseret i 1960, nye svinestalde fra 1977, 1978 og 1979, lader fra 1890 og 1977, maskinhus, foderhus og gastæt silo. Gården drives med en svineproduktion på 100 årssøer, der produceres ca. 1.800 slagtesvin årligt. Planteproduktionens salgsafgrøder er raps og ærter. Der er 3 traktorer, 1 mejetærsker, plansilo samt varm og kold lufts tørreri. Maskinstation bruges til en del af markarbejdet.

BINDERUPVEJ 17, "BINDERUP OVERGÅRD", BINDERUP, 9240 NIBE, tlf. 98-353756. NIELS FELD MIKKELSEN, gårdejer, født d. 17.-6.-1945, søn af Gerda og Mikael Mikkelsen, gift med Ruth Kirsten Sørensen, medhjælpende hustru, født d. 6.-5.-1949, datter af Astrid og Niels Christian Sørensen. Parret har børnene: Annette, født d. 30.-9.-1972, Birgitte, født d. 3.-5.-1975 og Charlotte, født d. 14.-7.-1981.

N.F.M. er direktør for Ålborg Amt Landboforening og uddannet agronom. Han overtog gården d. 1.-7.-1990 fra Peter Johnsen.

Ejendomsskyld 1.200.000. Areal 56 ha., heraf 0,5 ha. skov og 15 ha. eng.

Stuehuset er opført i 1965. Avsbygningerne består af kvægstald, svinestald og lade alle fra 1917 samt maskin- og foderhus. Gården drives udelukkende med planteproduktion bestående af raps og korn. Der er 2 traktorer, 1 mejetærsker, plansilo, tårnsilo og korntørreri. Man anvender ingen fremmed arbejdskraft.

BINDERUPVEJ 19, "TÅRUPGÅRD", VOKSLEV, 9240 NIBE, tlf. 98-351711.

GODIK PEDER GODIKSEN, gårdejer, født d. 5.-7.-1922, søn af Anine Christine og Peder Skriver Godiksen, gift d. 3.-4.-1947 med Signe Andrea Mogensen, medhjælpende hustru, født d. 21.-11.-1921, datter af Anne Marie og Peter Mogensen. Parret har børnene: Per, født d. 14.-1.-1948, Keld, født d. 12.-8.-1949 og Kristian, født d. 11.-12.-1954.

G.P.G. overtog gården i 1947 fra sin far Peder Skriver Godiksen.

Ejendomsskyld 1.100.000. Areal 24,8 ha., heraf 1 ha. eng.

Stuehuset er opført i 1901 og restaureret i 1973. Avlsbygningerne består af kvæg- og svinestald fra 1963, lade fra 1901, maskinhus fra 1933 og gylletank. Gården drives udelukkende med planteproduktion bestående af byg og raps. Der er 1 traktor, plansilo, tårnsilo og varm lufts tørreri. Maskinstation bruges til en del af markarbejdet.

BIRKEGÅRDSVEJ 3, EJDRUP, 9240 NIBE, tlf. 98-666437.

POUL JENSEN, gårdejer, født d. 6.-10.-1946, søn af Inge og Harald Jensen, gift d. 10.-5.-1974 med Anne Marie Skovbøll, sundhedplejerske, født d. 8.-3.-1950, datter af Signe og Magnus Skovbøll. Parret har børnene: Lene, født d. 27.-2.-1975, Ole, født d. 3.-7.-1980 og Karen, født d. 17.-7.-1983.

P.J. er uddannet landmand. Han overtog gården d. 1.-11.-1976 fra Poul Erik Jensen, gården blev udstykket fra Fristrup i 1915.

Ejendomsskyld 1.600.000. Areal 60 ha., heraf tilkøbt 26 ha., der er 2 ha. skov. Derudover er der forpagtet 20 ha.

Stuehuset er opført i 1948 og restaureret fra 1979-80. Avlsbygningerne består af svinestalde fra 1979 og 1981, lade fra 1930, maskinhus fra 1977, gastæt silo og gylletank. Gården drives med en svineproduktion på 160 årssøer, der sælges ca. 2.300 smågrise og 1.000 slagtesvin årligt. Planteproduktionens salgsafgrøder er raps, ærter og rajgræs. Der er 3 traktorer, 1 mejetærsker, plansilo og halmfyr. På gården er ansat 1 fast medhjælper, og maskinstation bruges til en del af markarbejdet. Man har samdrift med Birkegårdsvej 1 og 5.

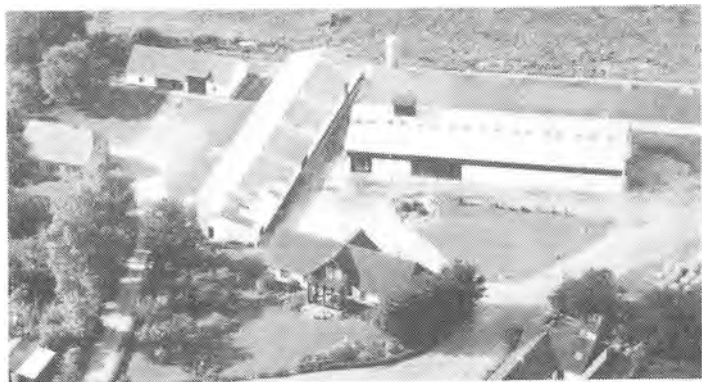

BOLLERUPVEJ 17, "DAMGÅRDEN", KØLBY, 9240 NIBE, tlf. 98-686456/98-686036.

RONALD ROKKEDAL, gårdejer, født d. 8.-10.-1953, søn af Dorthea og Egon Rokkedal, gift d. 8.-10.-1988 med Birthe Kathrine Markussen, specialarbejder, født d. 17.-3.-1961, datter af Betty og Jens Markussen. Parret har børnene: Rikke, født d. 8.-7.-1984 og Rene, født d. 16.-6.-1990. R.R. overtog gården d. 31.-12.-

1978 fra sin far Egon Rokkedal, nuværende ejer er 4. generation.

Ejendomsskyld 2.090.000. Areal 105 ha., heraf tilkøbt 40 ha., der er 2 ha. skov. Stuehuset er opført i 1917 og restaureret i 1975. Avlsbygningerne består af kyllingehus fra 1963-64, lade fra 1982, maskinhus fra 1991 og foderhus. Gården drives med en kyllingeproduktion på 54.000 kyllinger, der leveres ca. 351.000 stk. årligt. Planteproduktionens salgsafgrøder er byg, hvede og raps. Der er 3 traktorer, 1 mejetæsker, 1 rendegraver, plansilo, tårnsilo, varm og kold lufts tørreri og halmfyr. Maskinstation bruges til en del af markarbejdet. R.R. har forpagtet Bollerupvej 18 til kyllinger og Bollerupvej 15 bruges til privat beboelse.

BOLLERUPVEJ 25, "MORBJERGGAARD", KØLBY, 9240 NIBE, tlf. 98-686351.

LAURITS ROKKEDAL, gårdejer, født d. 5.-5.-1944, søn af Dorthea og Egon Rokkedal, gift d. 7.-8.-1977 med Kresta Knudsen, medhjælpende hustru, født d. 6.-3.-1952, datter af Ketty og Kristian Knudsen. Parret har børnene: Ulla, født d. 18.-5.-1977, Anne, født d. 3.-2.-1979 og Mark, født d. 25.-10.-1980.

L.R. har været på Malling Landbrugsskole. Han overtog gården i 1971 fra Svend Gedde Jensen.

Ejendomsskyld 3.100.000. Areal 88 ha., heraf tilkøbt 43 ha., der er 2 ha. plantage. Der er forpagtet 16 ha.

Stuehuset er opført i 1891 og restaureret i 1979. Avlsbygningerne består af kvægstald fra 1971, svinestald fra 1963, lader fra 1963 og 1973, maskinhus samt gylletank. Gården drives med en kyllingeproduktion på 320.000 stk. årligt, desuden er der 10 årssøer, der produceres ca. 150 slagtesvin årligt, der er 10 ammekøer, 3 ungdyr og 5 slagtekalve af blandet race. Planteproduktionens salgsafgrøder er hvede, raps, ærter og byg. Der er 4 traktorer, 1 mejetæsker, 1 rendegraver, 1 rundballepresser, plansilo, varm og kold lufts tørreri samt halmfyr. Man anvendet lidt fremmed arbejdskraft, og maskinstation bruges til en del af markarbejdet. L.R. ejer og driver også Nørregårdsvej 4, hvor der er 2 kyllingehuse og 32 ha. jord, vuderingen er 1.100.000. Endvidere drives Bollerupvej 18 med kyllinger, den er nu sammenlagt med "Morbjerggård".

BORUPVEJ 100, "AJSTRUPGAARD", ST. AJSTRUP, 9240 NIBE, tlf. 98-355079.

BENT HASSING JØRGENSEN, gårdejer, født d. 19.-2.-1937, søn af Ingeborg og Alfred Jørgensen, gift d. 15.-2.-1964 med Lis Holm Madsen, medhjælpende hustru, født d. 22.-11.-1940, datter af Inga og Niels Holm Madsen. Parret har børnene: Niels, født d. 24.-1.-1967, Anne Dorthe, født d. 6.-2.-1970 og Anne Mette, født d. 15.-12.-1971. B.H.J. overtog gården d. 15.-1.-1964 fra Kresten Larsen Roed.

Ejendomsskyld 1.350.000. Areal 59,8 ha., heraf tilkøbt 17 ha., der er 11 ha. skov. Der er forpagtet 25 ha.

Stuehuset er opført omkr. 1890 og restaureret flere gange senest i 1988. Avlsbygningerne består af kvægstalde fra 1914, 1961 og 1970, kviehus fra 1978, løsdriftstald fra 1989, lade fra 1914, maskinhus fra 1981, foderhus og gylletank. Gården drives med en kvægproduktion på 61 årskøer, 100 ungdyr og 35 slagtekalve af racen SDM, desuden er der 9 ammekøer af racen Simmentaler. Planteproduktionens salgsafgrøder er raps og byg. Der er 3 traktorer, plansilo, varm og kold lufts tørreri, og der anvendes staldvarme til opvarmning af stuehuset. Sønnen Niels er medhjælp, og maskinstation bruges til en del af markarbejdet.



BORUPVEJ 105, "KYØ-DALE",
ST. AJSTRUP, 9240 NIBE, tlf.
98-669218.

POUL STAUN, gårdejer, født d.
7.-9.-1933, søn af Laura og Anæ-
us Staun, bor sammen med Lissi
Shur Jensen, husbestyrer, født d.
14.-9.-1936, datter af Ellen Mar-
grethe og Theodor Cresten Jen-
sen. Parret har datteren Annitta,
født d. 21.-4.-1975, L.S.J. har
børnene: Per Johan, født d. 14.-
6.-1958, Brian, født d. 25.-7.-

1961, Jan, født d. 17.-1.-1963 og Ib, født d. 29.-5.-1964.

P.S. overtog gården d. 1.-8.-1968 fra Astrid Christensen, stuehuset blev flyttet fra Kyø Voldgrave omkr. 1850, man sagde, det spøjte, og det gjorde det stadig indtil for 20 år siden.

Ejendomsskyld 890.000. Areal 84,3 ha., der er 45 ha. fredet hede, skov, krat og mose. Stuehuset er fra 1850 og restaureret i 1952. Avlsbygningerne består af kvægstald fra 1924, kviestald fra 1977, svinehus fra 1960, lade og foderhus fra 1977, tørvehus fra 1900 og maskinhus fra 1928. Gården drives med en kvægproduktion på 24 årskøer og 30 ungdyr af racen SDM, der er 1 årssø, og der sælges ca. 20 smågrise årligt, endvidere er der 4 heste. Planteproduktionens salgsafgrøder er korn og byg. Der er 2 traktorer, og maskinstation bruges til en del af markarbejdet.

BROMARKSVEJ 1, "HORN SKOV-
GÅRD", BARMER, 9240 NIBE,
tlf. 98-355018.

ERIK NØRNBERG LARSEN,
gårdejer, født d. 13.-4.-1924, søn
af Bodil Ottomine og Laurits
Martinus Larsen, gift d. 23.-10.-
1954 med Esther Lilly Nielsen,
husmor, født d. 11.-6.-1925, dat-
ter af Johanne og Ove Nielsen.
Parret har sønnen Laurits Gorm,
født d. 9.-7.-1957.

E.N.L. har været på Dalum og
Lundby Landbrugsskoler, og er formand for Skatteankenævnet i Nibe. Han overtog gården d. 1.-1.-1972 fra sin far Laurits Martinus Larsen.

Ejendomsskyld 2.280.000. Areal 90 ha., heraf 16,8 ha. eng og 7 ha. skov. Stuehuset er opført i 1730 og 1794, det er restaureret i 1975. Avlsbygningerne består af kvægstald fra 1912, lade fra 1919 og maskinhus. Gården drives udelukkende med planteproduktion bestående af rug, raps, ærter og græs. Der er 2 traktorer, og maskinstation bruges til høst. Man har samdrift med Staunvej 4.



BROMARKSVEJ 3, "BROMARK",
BARMER, 9240 NIBE.

SVEND AAGE HENRIKSEN, gård-
ejer, født d. 21.-6.-1938, søn af
Karen Kirstine og Jens Peter
Henriksen, gift d. 20.-11.-1965
med Karen Marie Rasmussen,
medhjælpende hustru, født d.
20.-5.-1942, datter af Sørine og
Niels Peter Rasmussen. Parret
har børnene: Peter, født d. 12.-
5.-1968, Bente, født d. 27.-8.-1970
og Susanne, født d. 24.-3.-1974.



S.Aa.H. har været på Lægård Landbrugsskole. Han overtog gården d. 15.-10.-1971 fra Kresten Sørensen, nuværende ejer er 3. generation fra hustruens side. Ejendomsskyld 1.250.000. Areal 31,3 ha., heraf 8 ha. eng og lignende. Der er lejet 5,5 ha.

Stuehuset er opført i 1872 og restaureret flere gange senest i 1980'erne. Avlsbygningerne består af kvægstald fra 1931, ny kvægstald og foderhus fra 1978, lade fra 1863 og gylletank. Gården drives med en kvægproduktion på 38 årskøer, 62 ungdyr og 20 slagtekalve af racen SDM. Der er 3 traktorer, tårnsilo samt varm og kold lufts tørreri, der anvendes staldvarme til opvarmning af stuehuset. På gården er ansat 1 fast medhjælper, og maskinstation bruges til en del af markarbejdet.

BRÅRUPVEJ 7, "TEGLGÅRDEN", LUNDBY, 9240 NIBE, tlf. 98-686223.

ERIK NIELSEN, landmand, født d. 18.-7.-1931, søn af Mine og Karl Nielsen, gift d. 15.-4.-1954 med Karen Marie Jesen, husmor, født d. 19.-1.-1933, datter af Anna og Niels Jensen. Parret har børnene: Torsteen, født d. 10.-4.-1956, Else Mine, født d. 30.-9.-1960 og Anne Mette, født d. 31.-10.-1972.

E.N. har været kirkesanger i 33 år og er medlem af Menighedsrådet. Han overtog gården i 1956 fra sin far Karl Nielsen, som købte den i 1940.

Ejendomsskyld 1.300.000. Areal 22 ha.

Stuehuset er opført i 1937 og restaureret i 1979. Avlsbygningerne består af sostald fra 1970, svinestald og maskinhus fra 1979, lade fra 1937 og gylletank. Gården drives med en svineproduktion på 40 årssøer, der sælges ca. 70 smågrise og 600 slagtesvin årligt. Der er 2 traktorer, 1 mejetærsker, kornsilo med varm og kold lufts tørreri og halmfyr. Man anvender ingen fremmed arbejdskraft.

BYVEJEN 30, KØLBY, 9240 NIBE.

JØRGEN KAJ NIELSEN, gårdejer omtales under Viderupgårdsvej 15.

J.K.N. overtog gården d. 20.-7.-1989.

Ejendomsskyld 1.200.000. Areal 56 ha.

Stuehuset er opført i 1906 og restaureret i 1976. Avlsbygningerne består af kvægstald fra 1976, lade fra 1906, maskinhus og gylletank. Gården drives med en tyrekalveproduktion på 100 stk. Planteproduktionens salgsafgrøder er raps og korn. Der er plansilo, tårnsilo med varm og kold lufts tørreri samt halmfyr. Man har samdrift med Viderupgårdsvej 3 og 15.



DYBVADGÅRDSVEJ 6, "DYBVADGÅRD", LUNDBY, 9240 NIBE, tlf. 98-686204.

JENS ASKER, SVEND og KNUD ANDERSEN, gårdejere.

J.A.A. er født d. 3.-9.-1926, S.A. er født d. 18.-2.-1930 og K.A. er født d. 17.-3.-1931, de er sønner af Kathrine og Kristian Skovfoged Andersen.

Brødrene har været på Højskole med landbrugsfag, K.A. er formand for Menighedsrådet i

Lundby, S.A. er medlem af Skatteankenævnet i Nibe og i kredsledelsen for D.L.G. De overtog gården i 1955 fra familien Boel, som ejede gården i 6. generationer.

Ejendomsskyld 2.200.000. Areal 55 ha., heraf tilkøbt 14 ha. Der er forpagtet 14 ha. Stuehuset er opført i 1975. Avlsbygningerne består af kvægstalde fra 1962 og 1976, lade, maskinhus, foderhus, gastætsilo og gylletank. Gården drives med en kvægproduktion på 60 årskøer, 110 ungdyr og 60 slagtekalve af racen SDM. Planteproduktionens salgsafgrøder er græs, hvede, byg og ærter. Der er 4 traktorer, 1 mejetærsker og plansilo. På gården er ansat 1 fodermester, og man har samdrift med Erkildstrupvej 10.

EJDRUPVEJ 8, "VANDDAMGÅRD", EJDRUP, 9240 NIBE, tlf. 98-669041.

KRISTIAN MARINUS PEDERSEN, gårdejer, født d. 10.-9.-1930, søn af Laura og Jens

Pedersen, gift d. 23.-2.-1957 med Ingeborg Jensen, medhjælpende hustru, født d. 22.-6.-1938, datter af Anna og Kresten Jensen. Parret har børnene: Susanne, født d. 8.-9.-1958, Frank, født d. 6.-11.-1964 og Annette, født d. 16.-2.-1971.

K.M.P. overtog gården d. 10.-12.-1966 fra Jens Mikkelsen.

Ejendomsskyld 1.250.000. Areal 19,8 ha., heraf tilkøbt 5 ha., der er 3 ha. eng.

Stuehuset er opført i 1961 og restaureret i 1971. Avlsbygningerne består af kvægstalde fra 1957 og 1976, svinestald fra 1976, lader fra 1947 og 1976, foderhus og maskinhus. Gården drives som alsidigt landbrug med en kvægproduktion på 25 årskøer, 30 ungdyr og 12 slagtekalve af racen SDM, svineproduktionen er på 30 årssøer, og der produceres ca. 600 slagtesvin årligt. Der er 2 traktorer, tårnsilo og der anvendes staldvarme til opvarmning af stuehuset. Maskinstation bruges til en del af markarbejdet.

EJDRUPVEJ 12, "NØRAGERGÅRD", EJDRUP, 9240 NIBE, tlf. 98-669166.

NIELS JØRGEN NIELSEN, farmer, født d. 3.-4.-1939, søn af Mary og Niels Peter Nielsen, gift d. 25.-3.-1970 med Marianne Nielsen, medhjælpende hustru, født d. 9.-6.-1949, datter af Karen og Dahl Nielsen. Parret har børnene: Birgitte, født d. 24.-6.-1971 og Jesper, født d. 19.-12.-1973.

N.J.N. har været på landbrugsskole og er i repræsentantskabet for slagteriet Quality i Herning. Han overtog gården d. 1.-4.-1970 fra sin far Niels Peter Nielsen.

Ejendomsskyld 4.900.000. Areal 58,5 ha., heraf tilkøbt 17 ha., der er 8,8 ha. eng samt 14 ha. skov og hede. Der er forpagtet 14 ha., og der er forkøbsret på 30 ha. til senere brug.

Stuehuset er opført i 1938 og restaureret flere gange senest i 1989. Avlsbygningerne består af kvægstald fra 1928, svinestalde fra 1960 løbende tilbygget indtil 1990, lade, foderhus, 2 maskinhuse, gastæt silo og gylletank. Gården drives med en svineproduktion på 465 årssøer, der sælges ca. 2.200 smågrise og 8.200 slagtesvin årligt. Planteproduktionens salgsafgrøder er ærter og raps. Der er 3 traktorer, 1 mejetærsker, kornsilo samt varm og kold lufts tørreri. På gården er ansat 1 fodermester, 2 medhjælpere og jævnligt 1 skoledreng til hjælp. Man har samdrift med Savhøjvej 2, Skørbæk.

EJDRUPVEJ 15, "DALGÅRD", SKØRBÆK, 9240 NIBE, tlf. 98-669006.

BENT KJÆR JENSEN, landmand, født d. 5.-7.-1945, søn af Emma og Kresten Kjær Jensen, gift d. 10.-4.-1974 med Jytte Nielsen, husassistent, født d. 9.-6.-1949, datter af Karen Marie Dorthea og Dahl Nielsen. Parret har børnene: Lotte, født d. 23.-8.-1975 og Jette, født d. 3.-3.-1979.

B.K.J. har været på landbrugsskole, han er formand for skolebestyrelsen og kredsrepræsentant for M.D. Food i Bislev samt revisor i Kontrolforeningen. Han overtog gården d. 1.-6.-1973 fra sin far Kresten Kjær Jensen.

Areal 33 ha., heraf tilkøbt 13 ha., der er 6 ha. eng.

Stuehuset er opført i 1931. Avlsbygningerne består af kvægstald fra 1931 restaureret i 1980, svinestald fra 1931 ombygget til kvier i 1982, lade fra 1931, maskinhus fra 1974, foderhus fra 1978, udendørs køresiloer og gylletank. Gården drives med en kvægproduktion på 38 årskøer, 90 ungdyr og 18 slagtekalve af racen SDM. Planteproduktionens salgsafgrøder er raps og ærter. Der er 2 traktorer, 1 mejetærsker, kornsilo med tørreri, anparter i vindmølle og der anvendes staldvarme til opvarmning af stuehuset. Man anvender lidt husbond afløsning, maskinstation bruges til en del af markarbejdet.

EJDRUPVEJ 17, "NØRRE MOSEGÅRD", SKØRBÆK, 9240 NIBE, tlf. 98-669001.

REINER KRISTIANSEN NIELSEN, gårdejer, født d. 29.-6.-1945, søn af Astrid og Niels Kr. Nielsen, gift d. 19.-4.-1975 med Kirsten Mørck Jensen, assurandør, født d. 7.-7.-1950, datter af Mie og Martin Jensen. Parret har børnene: Pauli, født d. 17.-10.-1975 og Rikke, født d. 13.-6.-1979.

R.K.N. overtog gården i 1976 fra Ove Schmidt, nuværende ejer er 4. generation.

Ejendomsskyld 1.100.000. Areal 42 ha., heraf 8 ha. skov og 5 ha. eng.

Stuehuset er opført i 1873 og restaureret flere gange senest i 1987. Avlsbygningerne består af kvægstald fra 1873, svinestald fra 1873 tilbygget i 1983, lade, foderhus og gylletank. Besætningen er på 4 heste, 30 får og 35 hjorte. Planteproduktionens salgsafgrøder er raps, ærter og korn. Der er 2 traktorer, plansilo, tårnsilo samt varm og

kold lufts tørreri. Maskinstation bruges til en del af markarbejdet. Man har samdrift med "Lyngbjerggård", Lyngvej 1, Ejdrup, R.K.N. er født på denne gård, og der køres og sælges grus derfra.

EJDRUPVEJ 40, EJDRUP, 9240 NIBE, tlf. 98-666075.

KRISTIAN JAKOBSEN, gårdejer, født d. 28.-1.-1934, søn af Kirstine og Niels Jakobsen. K.J. har været på landbrugsskole. Han overtog gården i 1969 fra sin mor Kirstine Jakobsen.

Ejendomsskyld 1.500.000. Areal 41 ha., heraf tilkøbt 10 ha.

Stuehuset er opført i 1932 og løbende restaureret senest i 1984. Avlsbygningerne består af kvægstald fra 1931, svinestald fra 1933, lade og foderhus fra 1956 samt maskinhus. Besætningen er på 15 ammekøer, 15 ungdyr og 15 slagtekalve af racen Limousine. Planterproduktionens salgsafgrøder er raps og ærter. Der er 3 traktorer samt plansilo med kold og varm lufts tørreri. Man anvender lidt løs medhjælp, og maskinstation bruges til en del af markarbejdet.

EJDRUPVEJ 42, "EJDRUPGÅRD", EJDRUP, 9240 NIBE, tlf. 98-666030.

NIELS JACOB JACOBSEN, gårdejer, født d. 12.-12.-1955, søn af Nelly og Vagn Jacobsen.

N.J.J. har været på landbrugsskole. Han overtog gården i 1984 fra sin mor Nelly Jacobsen, nuværende ejer er 3. generation.

Ejendomsskyld 1.500.000. Areal 41 ha., heraf 5 ha. eng og 2 ha. skov. Der er forpagtet 9 ha.

Stuehuset er opført i 1880, et nyt er opført i 1989. Avlsbygningerne består af kvægstald, lade og foderhus alle fra 1977, udendørs køresilo og gylletank. Gården drives med en kvægproduktion på 45 årskøer, 60 ungdyr og 50 slagtekalve af racen SDM. Planteproduktionens salgsafgrøde er ærter. Der er 2 traktorer, plansilo og kold lufts tørreri. Man anvender lidt løs medhjælp, og maskinstation bruges til en del af markarbejdet.

EJDRUPVEJ 46, "ABILDGÅRD", EJDRUP, 9240 NIBE, tlf. 98-666377.

AKSEL FRISTRUP, landmand, født d. 7.-7.-1937, søn af Magda og Niels Fristrup, gift d. 30.-7.-1966 med Eva Martine Larsen, medhjælpende hustru, født d. 29.-5.-1946, datter af Marie og Åge Larsen. Parret har børnene: Niels Åge, født d. 9.-6.-1969 og Steen, født d. 1.-7.-1972.

A.F. har været på landbrugsskole. Han overtog gården i 1965 fra sin far Niels Fristrup. Ejendomsskyld 1.700.000. Areal 33 ha.

Stuehuset er opført i 1757 og restaureret i 1977. Avlsbygningerne består af kvægsamt svinestald og lade alle fra 1977, maskinhus, foderhus, inden- og udendørs køresilo samt gylletank. Gården drives med en kvægproduktion på 40 årskøer, 40 ungdyr og 25 slagtekalve af racen SDM. Der er 3 traktorer, 1 mejetærsker, plansilo, varm og kold lufts tørreri og der anvendes staldvarme til opvarmning af stuehuset. Maskinstation bruges til en del af markarbejdet. Man har samdrift med "Borupgård", Borupvej 30, Års Kommune.



EJDRUPVEJ 55, "KIRKEGÅRD", EJDRUP, 9240 NIBE, tlf. 98-666022.

ERLING FRANDSEN, gårdejer, født d. 5.-11.-1939, søn af Anna og Laurids Frandsen, gift d. 14.-8.-1965 med Grethe Nørgård, medhjælpende hustru, født d. 6.-3.-1945, datter af Mary Buus og Jens Nørgaard. Parret har børnene: Laurids, født d. 9.-8.-1966 og Kirsten, født d. 21.-4.-1971.

E.F. overtog gården i 1964 fra sin mor Anne Frandsen.

Ejendomsskyld 3.840.000. Areal 72 ha., heraf 17 ha. skov og eng.

Stuehuset er opført i 1930 og restaureret i 1987. Avlsbygningerne består af svinestald fra 1982, kyllingehus fra 1973, 2 kyllingehuse fra 1974, 1 kyllingehus ændret til fedestald i 1984, lade fra 1969, maskinhus, foderhus og 3 gylletanke. Gården drives med en svineproduktion på 165 årssøer, der produceres ca. 6.000 slagtesvin årligt, desuden produceres der 250.000 kyllinger årligt. Planteproduktionens salgsafgrøder er ærter, raps, rajgræs, byg, hvede og rug. Der er 3 traktorer, 1 mejetærsker, 1 truck, plansilo med varm og kold lufts tørreri og halmfyr. På gården er ansat 1 fodermester og 1 medhjælper til pasning af mark og kyllinger. Maskinstation bruges til en del af markarbejdet. E.F. ejer og driver også "Bolsmark", Bolsmarkvej 2, Års Kommune.

ERKILDSTRUPVEJ 3, "SØNDER-GÅRD", FARSTRUP, 9240 NIBE, tlf. 98-686412.

EMMA STRANGE JENSEN, gård-ejer, født d. 1.-5.-1929, datter af Petra og Andreas Strange Andersen, gift d. 9.-11.-1952 med Gunner Jensen, gårdejer, født d. 18.-8.-1926, søn af Thora og Laurits Jensen. Parret har børnene: Andreas, født d. 30.-12.-1953, Knud Erik, født d. 26.-5.-1955, Nanna, født d. 29.-3.-1956, Poul, født d. 20.-1.-1964, Ole, født d. 7.-10.-1968 og Jytte, født d. 12.-5.-1971.

E.S.J. overtog gården d. 21.-2.-1984 fra Tinne og Torben Fredsgård.

Ejendomsskyld 940.000. Areal 44 ha., heraf 5,5 ha. hede. Der er bortforpagtet 39 ha. til Mellemvej 6, som ejes af Gunner og Andreas Jensen.

Stuehuset er opført i 1978 og restaureret i 1981. Avlsbygningerne består af kvægstald fra 1952 og hestestald fra 1935. Besætningen er på 1 so og 12 smågrise. Planteproduktionens salgsafgrøde er hvede. Der er plansilo med varm og kold lufts tørreri. Man har samdrift med Mellemvej 6.



ERKILDSTRUPVEJ 7, "SPEN-STRUPGAARD", LUNDBY, 9240 NIBE, tlf. 98-686290.

KARL EJNER RAVN, gårdejer, født d. 27.-3.-1937, søn af Anne og Kristian Ravn, gift d. 28.-12.-1957 med Lise Pedersen, kontor-assistent, født d. 3.-9.-1937, datter af Andrea og Jens Pedersen. Parret har børnene: Kristian, født d. 7.-4.-1958, Marianne, født d. 16.-3.-1960, Jens, født d.

16.-2.-1963 og Jørgen, født d. 27.-5.-1964.

K.E.R. er folkeskolelærer. Han overtog gården d. 1.-6.-1986 fra Christian Nøhr Jespersen.

Ejendomsskyld 1.500.000. Areal 55 ha., heraf tilkøbt 24 ha. Der er forpagtet 3,5 ha. eng i Lundby.

Stuehuset er opført i 1878 og restaureret fra 1978-1989. Avlsbygningerne består af svinestald fra 1878 løbende restaureret, lade fra 1930, foderhus, maskinhus og indendørs køresilo. Gården drives med en svineproduktion på 10 årssøer, der produceres ca. 100 slagtesvin, desuden opkøbes der kalve til opfødning, der opfedes normalt 50 stk. årligt. Planteproduktionens salgsafgrøder er raps og rug. Der er 2 traktorer, 1 mejetærsker, tårnsilo, varm og kold lufts tørreri og vindmølle. Maskinstation bruges til en del af markarbejdet.

ERSKILDSTRUPVEJ 10, LUNDBY, 9240 NIBE, tlf. 98-686204.

JENS ASKER, SVEND og KNUD ANDERSEN, gårdejere omtales under "Dybvadgård",

Dybvadgårdsvej 6.

Brødrene overtog gården i 1972 fra deres forældre Kathrine og Kristian S. Andersen, nuværende ejere er 3. generation. Ejendomsskyld 600.000. Areal 19 ha.

Stuehuset er opført i 1940. Avlsbygningerne består af kvægstald fra 1957, lade fra 1982 og maskinhus. Gården drives udelukkende med planteproduktion sammen med "Dybvadgård", Dybvadgårdsvej 6.



FLINTDALEVEJ 1, "NY DYREGÅRD", VOKSLEV, 9240 NIBE, tlf. 98-351752.

SØREN ABRAHAM CHRISTENSEN, gårdejer, født d. 9.-2.-1926, søn af Anna og Otto Christensen, gift d. 27.-8.-1954 med Maren Kjær Jensen, medhjælpende hustru, født d. 8.-1.-1932, datter af Anine og Anders Kjær Jensen. Parret har børnene: Anne Marie, født d. 5.-7.-1956, Anine (Nina), født d. 13.-11.-1957, Otto, født

d. 1.-11.-1958, Anders, født d. 16.-4.-1961 og Jørgen, født d. 25.-10.-1969.

S.A.C. overtog gården i 1983 fra sin mor Anna Christensen.

Ejendomsskyld 1.000.000. Areal 28 ha., heraf tilkøbt 4,5 ha., der er 0,5 ha. skov.

Stuehuset er opført i 1924 og løbende restaureret. Avlsbygningerne består af kvægsamt svinestald og lade alle fra 1923 samt foderhus. Gården drives udelukkende med planteproduktion bestående af korn. Der er 3 traktorer og 1 mejetærsker. Man anvender ingen fremmed arbejdskraft.

FLINTDALEVEJ 3, "DYREGÅRD", VOKSLEV, 9240 NIBE, tlf. 98-351776.

OTTO KRISTENSEN, gårdejer, født d. 1.-11.-1958, søn af Maren og Søren Abraham Christensen, gift d. 28.-4.-1990 med Susanne Bang, sygehjælper, født d. 5.-4.-1956, datter af Kamma Margrethe og Kristian Bang. Parret har børnene: Heidi, født 22.-10.-1977 og Jane, født 20.-2.-1986.



O.K. har været på Lundbæk Landbrugsskole og er i bestyrelsen for Lokalforeningen. Han overtog gården d. 13.-1.-1986 fra sine forældre Maren og Søren A. Christensen, nuværende ejer er mindst 6. generation på gården, som kom i slægtens eje omkr. år 1700, den blev udflyttet fra Vokslev i 1878.

Ejendomsskyld 1.200.000. Areal 28 ha., heraf tilkøbt 6 ha., her er 6 ha. eng.

Stuehuset er opført i 1878 og restaureret fra 1987-89. Avlsbygningerne består af kvægstald af nyere dato, svinestald ombygget til ungdyrstald, lade fra 1878, foderhus, maskinhus og gylletank. Gården drives med en kvægproduktion på 45 årskøer, 60 ungdyr og 25 slagtekalve af racen SDM. Der er 3 traktorer, tårnsilo og der anvendes staldvarme til opvarmning af stuehuset. Maskinstation bruges til en del af markarbejdet.

FLINTDALEVEJ 8, "SIMESTEDGÅRDE", SIMESTED, 9240 NIBE, tlf. 98-351701.

OLUF FRIIS ANDERSEN, gårdejer, født d. 17.-11.-1952, søn af Maren og Hans Friis Andersen, gift d. 11.-11.-1978 med Dorthe Bach Frederiksen, børnehavepædagog, født d. 15.-12.-1953, datter af Helga og Johannes Bach Frederiksen. Parret har børnene: Jesper, født d. 11.-8.-1979, Trine, født d. 31.-7.-1982, Mette, født d. 23.-5.-1986 og Mads, født d. 13.-9.-1990.

O.F.A. har været på Lundbæk Landbrugsskole. Han overtog gården d. 1.-8.-1977 fra sin far Hans F. Andersen, nuværende ejer er 4. generation.



Ejendomsskyld 2.500.000. Areal 70 ha., heraf 5 ha. skov. Der er forpagtet 10 ha.

"Simestedgårde"s stuehus er opført i 1880 og restaureret i 1988. Avlsbygningerne består af kvægstald fra 1966, svinestald fra 1988, lade, maskinhus, foderhus og gylletank. Gården drives med en kvægproduktion på 70 årskøer, 130 ungdyr og 80 slagtekalve af racen SDM, desuden er der en slagtevineproduktion på 2.400

stk. årligt. Planteproduktionens salgsafgrøder er raps og ærter. Der er 4 traktorer, som ejes i fællesskab med broderen, 1 mejetærsker, tårnsilo, varm og kold lufts tørreri og halmfyr. På gården er ansat 1 fast medhjælper, man har samdrift med Harrildgårdevej 6, som ejes i fællesskab med broderen, ejendommen er på 60 ha. og drives udelukkende med planteproduktion.

FLINTDALEVEJ 9, "SIMESTED-GÅRDE", SIMESTED, 9240 NIBE, tlf. 98-351712.

MARTIN ULLITS STAUN, gård-ejer, født d. 1.-9.-1932, søn af Anna og Lars Staun, gift d. 15.-6.-1964 med Karen Dorthe Sørensen, faglærer, født d. 21.-6.-1940, datter af Elna og Aksel Sørensen. Parret har børnene: Ellen Marie, født d. 7.-6.-1965, Alice Marianne, født d. 3.-11.-1969 og Lars, født d. 10.-6.-1971.



M.U.S. har været på landbrugsskole. Han overtog gården d. 1.-11.-1958 fra sin far Lars Staun, nuværende ejer er 5. generation.

Ejendomsskyld 1.090.000. Areal 45 ha., heraf 10 ha. bakke og skov.

Stuehuset er opført i 1965. Avlsbygningerne består af kvæg- samt svinestalde fra 1932-36, lade fra 1934, maskin- og foderhus. Besætningen er på 10 heste. Planteproduktionens salgsafgrøder er byg, hvede, rug, ærter og raps. Der er 1 traktor, 1 mejetærsker, tårnsilo og kold lufts tørreri. Man anvender ingen fremmed arbejdskraft.



FLINTDALEVEJ 14, SIMESTED, 9240 NIBE, tlf. 98-352331.

KARL KRISTIAN ANDERSEN, gårdejer, født d. 10.-7.-1951, søn af Maren og Hans Friis Andersen, gift d. 10.-7.-1976 med Susanne Kirsten Laustsen, medhjælpende hustru og klinikassistent, født d. 26.-4.-1955, datter af Hilda og Laust Laustsen. Parret har børnene: Hans Henrik, født d. 3.-10.-1978, Anders Laust, født d. 20.-10.-1980, Per, født d.

18.-6.-1984 og Lars, født d. 10.-12.-1985.

K.K.A. er byrådsmedlem og har taget grønbevis. Han overtog gården d. 12.-1.-1976 fra sin far Hans F. Andersen, som købte gården i 1968, men har aldrig selv beboet den. Ejendomsskyld 2.600.000. Areal 60 ha., heraf tilkøbt 18 ha., der er 2 ha. skov. Der er forpagtet 10 ha.

Stuehuset er opført i 1930 og restaureret flere gange senest i 1988. Avlsbygningerne

består af svinestalde fra 1979, 1984 og 1989, lade, maskinhus, foderhus, 2 gastætte siloer og gylletank. Gården drives med en svineproduktion på 190 årssøer, der sælges ca. 2.400 smågrise, og der produceres 1.600 slagtesvin årligt. Planteproduktionens salgsafgrøder er raps og ærter. Der er 4 traktorer, som ejes i fællesskab med broderen på Flintdalevej 8, der er 1 mejetærsker, kornilo og halmfyr. På gården er ansat 1 fast medhjælper, og man har samdrift med Harrildgårdevej 6, der ejes i fællesskab med broderen, den er på 60 ha. og drives udelukkende med planteproduktion.

FREDSGÅRDVEJ 7, "NYGÅRD", LUNDBY, 9240 NIBE, tlf. 98-686252.

BRØDRENE VIDERUP, landmænd. Jacob Viderup, født d. 8.-1.-1920, Christian Viderup, født d. 25.-1.-1930, og tvillingerne Holger og Esther Viderup, født d. 6.-10.-1932, alle børn af Jens Viderup. Søskenene overtog gården i 1962 fra deres far Jens Viderup. Ejendomsskyld 1.050.000. Areal 56 ha., heraf 28 ha. hede.

Stuehuset er opført i 1931 og restaureret i 1980. Avlsbygningerne består af kvæg- og svinestald fra 1921, lade fra 1846, maskinhus og gastæt silo. Besætningen er på 17 ammekøer, 17 ungdyr og 17 slagtekalve, endvidere er der 2 årssøer, og der produceres 15 slagtesvin årligt. Planteproduktionens salgsafgrøde er korn. Der er 4 traktorer, 1 mejetærsker, 2 plansiloer med varm lufts tørreri og vindmølle. Maskinstation bruges til en del af markarbejdet.



FREJSTRUPVEJ 2, "KRABBES-HOLM", LUNDBY, 9240 NIBE, tlf. 98-686143.

ANDERS ØRSNÆS KRISTENSEN, landmand, født d. 2.-1.-1950, søn af Thorvald Kristensen, gift i 1976 med Anne Marie Fristrup, født d. 8.-10.-1950, datter af Hilda og Niels Fristrup. Parret har børnene: Troels, født d. 26.-5.-1978 og Niels, født d. 22.-7.-1980.

A.Ø.K. har grønt bevis. Han overtog gården med første del i 1978 og resten i 1984 fra sin far Thorvald Kristensen, gården kan føres tilbage til år 1800 og blev i 1947 overtaget af Thorvald Kristensen. Ejendomsskyld 2.600.000. Areal 30 ha., heraf 15 ha. fredet hede. Der er forpagtet 18 ha. fra Niels Fristrup.

Stuehuset er opført i 1922 og restaureret i 1984. Avlsbygningerne består af svinestalde fra 1922 og 1978, lade fra 1924, maskinhus fra 1987, 2 gastætte siloer og gylletank. Gården drives med en svineproduktion på 90 årssøer, der sælges ca. 1.000 smågrise, og der produceres 1.000 slagtesvin årligt. Planteproduktionens salgsafgrøder er raps og ærter. Der er 2 traktorer, 1 mejetærsker og der anvendes staldvarme til opvarmning af stuehuset. På gården er ansat 1 deltidsmedhjælper. A.Ø.K. ejer og driver også "Bakkely", Nymøllevej 28, Barmer, 9240 Nibe, denne ejendom er på 18 ha. og er Anne Marie Kristensens fødehjem.



FREJSTRUPVEJ 3, "STENHØJGÅRD", FREJSTRUP, 9240 NIBE, tlf. 98-686254.

JENS MARKUSSEN, landmand, født d. 1.-2.-1921, søn af Hans Markussen, gift i 1952 med Betty Elsie Hansen, husmor, født d. 12.-11.-1929, datter af Mandrup Hansen. Parret har børnene: Ragner, født d. 27.-5.-1954 og Birthe, født d. 17.-3.-1961.

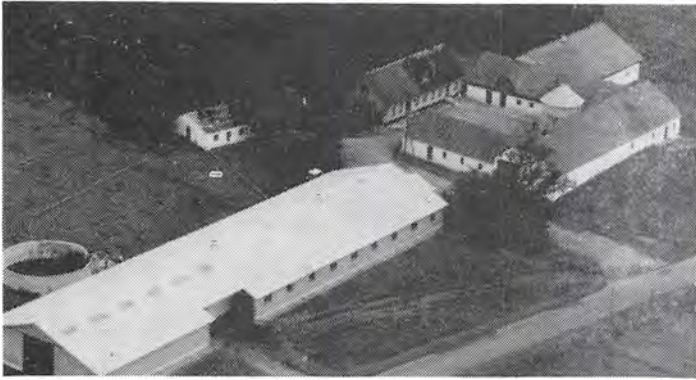

Jens Markussen overtog gården i 1956 fra sin far Hans Markussen, gården har været i slægtens eje siden 1796. Sønnen Ragner, som har været på grundskole, har købt halvpart i gården.

Ejendomsskyld 1.370.000. Areal 68 ha., heraf 18 ha. hede.

Stuehuset er opført i 1850 og løbende restaureret. Avlsbygningerne består af kvægstalde fra 1920 og 1975, svinestald fra 1964, lade fra 1975 og gylletank. Gården

drives med en produktion af slagtekalve på 45 stk. af racen SDM, desuden er der 120 slagtesvin. Planteproduktionens salgsafgrøder er raps, rug og hvede. Der er 3 traktorer, 1 markvandingsanlæg, kornsilo med varm lufts tørreri og halmfyr. Maskinstation bruges til en del af markarbejdet.

FREJSTRUPVEJ 4, "VESTERGÅRD", LUNDBY, 9240 NIBE, tlf. 98-686251.

ARNE E. LARSEN, landmand, født d. 6.-10.-1925, søn af Lars Peter Larsen, gift d. 20.-10.-1962 med Lilly Jensen Vammen, født d. 13.-12.-1928, datter af Niels Vammen. Parret har sønnen Finn, født d. 20.-5.-1964.

A.E.L. overtog gården i 1962 fra sin svigerfar Niels Vammen. Ejendomsskyld 900.000. Areal 57 ha., heraf 37 ha. hede og 4 ha. skov og eng.

Stuehuset er opført i 1902 og senere restaureret. Avlsbygningerne består af kvæg- og svinestald fra 1963, lade fra 1889 og maskinhus fra 1973. Gården drives med en slagtesvineproduktion på 310 stk. årligt, desuden er der 3 ammekøer, 3 ungdyr og 3 slagtekalve af racen Charolais. Planteproduktionens salgsafgrøde er raps. Der er 3 traktorer og plansilo med varm lufts tørreri. Maskinstation bruges til en del af markarbejdet.

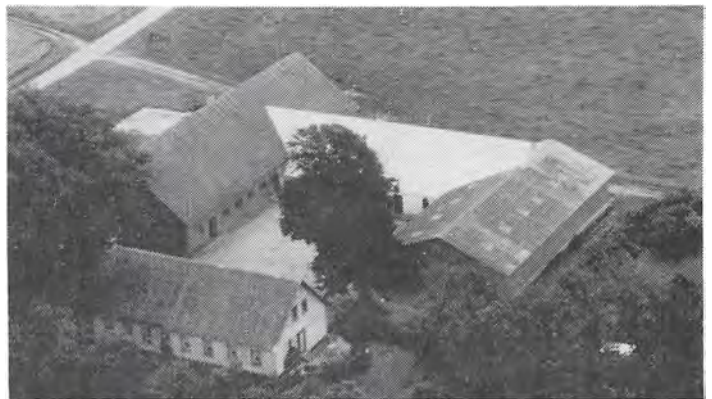

GELSTRUPVEJ 3, GELSTRUP, 9240 NIBE, tlf. 98-351142.

ARNE BUUS, landmand, født d. 11.-2.-1956, søn af Poul Buus, gift d. 23.-2.-1989 med Inge Wulff, hjemmegående husmor, født d. 23.-2.-1959, datter af Svend Wulff Nielsen. Parret har børnene: Rikke, født d. 19.-3.-1980 og Jacob, født d. 4.-12.-1989.



A.B. har taget grønt bevis, han er i repræsentantskabet for Ålborg Amts Landboforening og for Wenbo Slagteriet. Han overtog gården d. 20.-3.-1982 fra Poul Møller Jensen.

Ejendomsskyld 1.950.000. Areal 34 ha., heraf 5 ha. skov og eng. Der er forpagtet 24 ha.

Stuehuset er opført i 1800 og løbende restaureret. Avlsbygningerne består af kvægstalde fra 1987-88, svinestalde fra 1937, 1949, 1960 og 1974, de er moderniseret fra 1982-89, maskinhus fra 1989, foderhus fra 1974, 2 gastætte siloer og 3 gylletanke.

Gården drives med en svineproduktion på 250 årssøer, der sælges ca. 3.500 smågrise og 1.500 slagtesvin årligt, desuden er der 22 ammekøer, 30 ungdyr og 30 slagtekalve, det er Charolais og krydsningsdyr. Planteproduktionens salgsafgrøder er raps og ærter. Der er 3 traktorer, 1 mejetærsker, 1 selvkørende gylleomrører, 4 tårnsiloer og der anvendes staldvarme til opvarmning af stuehuset. På gården er ansat 1 fast medhjælper, og der er 1 skoledreng til hjælp. Maskinstation bruges til en del af markarbejdet.

GELSTRUPVEJ 4, GELSTUP, 9240 NIBE, tlf. 98-351755.

BENT ÅGÅRD SØRENSEN, gårdejer, født d. 24.-2.-1936, søn af Johanne Frederikke og Oscar Jesper Sørensen, gift d. 27.-10.-1962 med Gerda Jytte Engholm Isaksen, sygeplejerske, født d. 22.-4.-1936, datter af Othilde og Johannes Isaksen. Parret har børnene: Hanne, født d. 17.-1.-1964, Lene, født d. 20.-7.-1967 og Kirsten, født 9.-8.-1968. B.Å.S. har været på Lundbæk Landbrugsskole. Han overtog gården i 1964 fra Peter Bach.

Ejendomsskyld 700.000. Areal 35 ha., heraf tilkøbt 12 ha., der er 1 ha. skov og 7 ha. eng.

Stuehuset er opført i 1870 og restaureret senest i 1977. Avlsbygningerne består af kvægstald fra 1973, lade fra 1870, foder- og maskinhus. Gården drives med en kvægproduktion på 37 årskøer, 70 ungdyr og 30 slagtekalve af racen SDM. Planteproduktionens salgsafgrøder er raps. Der er 2 traktorer, 1 markvandingsanlæg samt plansilo med varm og kold lufts tørreri. Maskinstation bruges til en del af markarbejdet.



GELSTRUPVEJ 5, "DAMGÅRD", GELSTRUP, 9240 NIBE, tlf. 98-352427.

KNUD LYNGSØ KNUDSEN, gård-ejer, født d. 26.-3.-1949, søn af Else og Andreas Damgård Knudsen, gift d. 5.-7.-1975 med Anita Irene Johansen, børnehavepædagog, født d. 21.-9.-1952, datter af Solveig og Peter Aage Johansen. Parret har børnene: Maria, født d. 18.-10.-1976, Peter, født d. 8.-2.-1979 og Anders, født d.

14.-11.-1984.

K.L.K. har taget grønt bevis. Han overtog gården d. 2.-7.-1977 fra sin far Andreas Knudsen, nuværende ejer er 7. generation. Gårderne i Gelstrup er meget sammenbygget, det gjorde man for at beskytte mod røvere.

Ejendomsskyld 1.500.000. Areal 55 ha., heraf et fredningsbælte på 5 ha. Der er forpagtet 5,5 ha.

Stuehuset er opført i 1908 og løbende restaureret. Avlsbygningerne består af kvægstald, som er genopført efter brand i 1949, svinestalde fra 1978 og 1990, lade fra 1949, foderhus, 2 maskinhuse, gylletanke og udendørs køresilo. Gården drives med en kvægproduktion på 30 årskøer, 60 ungdyr og 15 slagtekalve af racen SDM, desuden er der en slagtesvineproduktion på 2.000 stk. årligt. Der er 2 traktorer, 1 markvandingsanlæg, plansilo, tårnsilo, varm og kold lufts tørreri og der anvendes staldvarme til opvarmning af stuehuset. Maskinstation bruges til en del af markarbejdet.

GELSTRUPVEJ 8, "STENDYSSEGÅRD", GELSTRUP, 9240 NIBE, tlf. 98-351745.

JENS MØLLER, gårdejer, født d. 12.-3.-1925, søn af Mary og Hans Møller, gift d. 17.-2.-1961 med Rosa Larsen, sygehjælper, født d. 27.-6.-1938, datter af Lilly og Johannes Larsen. Parret har børnene: Peter, født d. 17.-2.-1960, Mary Marie, født d. 7.-8.-1961 og Marianne, født d. 2.-2.-1966.

J.M. har været på Landbrugsskole. Han overtog gården d. 10.-5.-1958 fra Poul Vinther. Ejendomsskyld 1.040.000. Areal 27 ha., heraf tilkøbt 4,5 ha., der er 7 ha. eng.

Stuehuset er opført omkr. 1900 og restaureret flere gange senest i 1979. Avlsbygningerne består af kvæg- og svinestalde fra 1910 restaureret i 1973, nyere stald fra 1964, lade fra 1910, maskinhus fra 1957 og 1980 samt foderhus. Gården drives med

en kvægproduktion på 20 årskøer, 30 ungdyr og 12 slagtekalve af racen SDM, desuden produceres der ca. 225 slagtesvin årligt. Der er 2 traktorer, plansilo samt varm og kold lufts tørreri. Maskinstation bruges til en del af markarbejdet.



GL. TÅRUPVEJ 5, "ESBENS-GAARD", TÅRUP, 9240 NIBE, tlf. 98-351322.

PETER MUNK, gårdejer, født d. 10.-5.-1925, søn af Else og Niels Munk, gift d. 12.-12.-1953 med Elna Lyngby, medhjælpende hustru, født d. 28.-10.-1928, datter af Christine og Ejner Lyngby. Parret har sønnen Niels, født d. 12.-12.-1960.

P.M. har været på Haslev Landbrugsskole. Han overtog gården

d. 1.-1.-1964 fra sin mor Else Munk, nuværende ejer er 4. generation.

Ejendomsskyld 1.300.000. Areal 39 ha.

Stuehuset er genopført efter en brand d. 3.-6.-1932. Avlsbygningerne består af kvæg- og svinestald samt lade alle fra 1951, samt foder- og maskinhus. Gården drives med en kvægproduktion på 25 årskøer, 50 ungdyr og 25 slagtekalve af racen SDM. Plante- produktionens salgafgrøde er byg. Der er 3 traktorer, plansilo, varm og kold lufts tørreri og der anvendes staldvarme til opvarmning af stuehuset. Man anvender af og til lidt løs hjælp, og maskinstation bruges til en del af markarbejdet.

GRYDSTEDVEJ 53, TYRRESTRUP, 9240 NIBE, tlf. 98-357012.

FRANK STAUN, gårdejer, født d. 19.-3.-1938, søn af Grethe og Aage Staun, gift d. 23.-3.-1962 med Johanne Nielsen, medhjælpende hustru, født d. 30.-6.-1939, datter af Jenny og Peder Nielsen. Parret har børnene: Søren, født d. 21.-2.-1965, Erik, født d. 2.-7.-1970, Karen, født d. 27.-1.-1972 og Maria, født d. 10.-3.-1976. F.S. har været på landbrugsskole og er formand for Lundbæk Landbrugsskole.



Han overtog gården i 1969 fra sin far Aage Staun.

Ejendomsskyld 1.800.000. Areal 43 ha., heraf 3 ha. skov. Der er forpagtet 8 ha.

Stuehuset er opført i 1883 samt restaureret i 1952 og derefter løbende vedligeholdt. Avlsbygningerne består af svinestalde fra 1949, 1970 og 1971, de er renoveret i 1989, ældre lade samt ny fra 1969, maskinhus fra 1975, foderhus og gylletank. Gården drives med en slagtesvineproduktion på 3.000 stk. årligt. Plante- produktionens salgafgrøder er raps, ærter og kartofler. Der er 4 traktorer, 1 mejetærsker, plansilo samt tårnsilo med varm og kold lufts tørreri. På gården er ansat 1 fast medhjælper, og maskinstation bruges til en del af markarbejdet. Man har samdrift med Grydstedvej 58.

GRYDSTEDVEJ 55, TYRRESTRUP, 9240 NBE, tlf. 98-357057.

JENS POUL HAASE, gårdejer, født d. 25.-8.-1927, søn af Mette og Alfred Haase. J.P.H. overtog gården d. 1.-6.-1967 fra sine forældre Mette og Alfred Haase, nuværende ejer er 3. generation på gården, som kom i familienseje i 1881.

Ejendomsskyld 1.500.000. Areal 33 ha., heraf 1 ha. skov. Der er forpagtet 9 ha.

Stuehuset er opført i 1882 og restaureret i 1948. Avlsbygningerne består af kvægstalde fra 1922 og 1969, lade fra 1981, foderhus, maskinhus og gylletank. Gården drives med en kvægproduktion på 38 årskøer, 62 ungdyr og 10 slagtekalve af racen RDM. Der er 3 traktorer, plansilo samt varm og kold lufts tørreri. Man har 2 skoledrenge til hjælp, og maskinstation bruges til en del af markarbejdet.



GRYDSTEDVEJ 58, TYRRESTRUP, 9240 NIBE.

FRANK STAUN, gårdejer omtales under Grydstedvej 53.

F.S. overtog gården i 1985 fra Vine Thomsen.

Ejendomsskyld 1.400.000. Areal 29 ha.

Stuehuset er restaureret i 1980.

Avlsbygningerne består af svinestald fra 1977, 2 svinestalde renoveret i 1986 og 1990, lade fra 1978 samt foderhus. Gården dri-

ves med en svineproduktion på 150 årssøer, smågrisene overføres til Grydstedvej 53. Planteproduktionens salgsafgrøder er raps og ærter. Der er tårnsilo samt varm og kold lufts tørreri. Maskinstation bruges til en del af markarbejdet. Man har samdrift med Grydstedvej 53.

GRYDSTEDVEJ 61, "HØJMARKS-GÅRD", BISLEV, 9240 NIBE, tlf. 98-257026.

PETER OG BIRTE LAURSEN, gårdejere. P.L. er født d. 17.-5.-1933, søn af Mary og Niels Martin Laursen, gift d. 20.-5.-1961 med Birte Nielsen, født d. 7.-5.-1940, datter af Olga og Villiam Nielsen. Parret har børnene: Susanne, født d. 13.-6.-1963 og Torben, født d. 22.-3.-1967. P.L. har været på Hammerum Landbrugsskole. Ægteparret overtog gården d. 15.-8.-1960 fra Niels Martin Laursen, nuværende ejere er 3. generation på gården, som kom i slægtens eje i 1915.



Ejendomsskyld 1.500.000. Areal 29 ha., heraf tilkøbt 7,5 ha., der er 7 ha. eng og skov. Der er forpagtet 22,5 ha.

Stuehuset er opført i 1906 og restaureret flere gange senest i 1975. Avlsbygningerne består af kvægstalde fra 1953 og 1986, svinestald fra 1969, lader fra 1906 og 1962, maskinhus fra 1978 og foderhus fra 1965 samt gylletank. Gården drives med en kvægproduktion på 45 årskøer og 62 ungdyr af racen SDM, desuden er der 20 årssøer, der produceres ca. 350 slagtesvin årligt. Tyrekalvene sælges på Landboauktionen. Planteproduktionens salgsafgrøde er ærter. Der er 4 traktorer, tårnsilo med varm lufts tørreri og træfyr. På gården er ansat 1 fast medhjælper, og maskinstation bruges til en del af markarbejdet. Man har samdrift med Klæstruplundvej 13, 9240 Nibe.

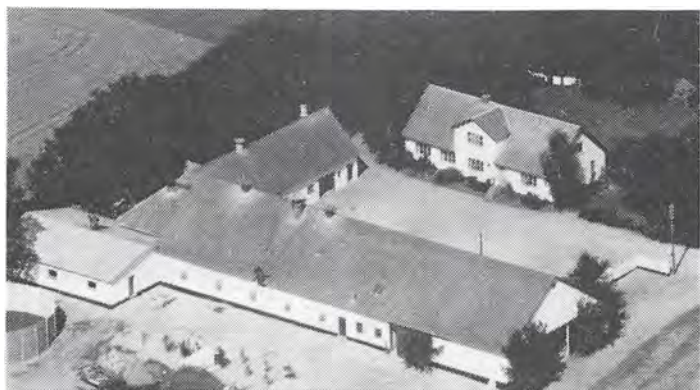

GRYDSTEDVEJ 66, "ØSTERGÅRD", BISLEV, 9240 NIBE, tlf. 98-357066.

KELD WINTHER JENSEN, gård-ejer, født d. 1.-10.-1953, søn af Ella og Karl Jensen, gift d. 30.-9.-1978 med Karen Lyngberg, apotekerassistent, født d. 23.-9.-1951, datter af Anne Kristine og Tage Lyngberg Andersen.

K.W.J. har grønt bevis. Han overtog gården i 1983 fra sin far Karl Jensen.

Ejendomsskyld 1.400.000. Areal 50 ha., heraf 2 ha. mose. Der er forpagtet 50 ha. Stuehuset er opført i 1960. Avlsbygningerne består af kvæg- og svinestald fra 1950 og

1985, lade, maskinhus, foderhus og gylletank. Gården drives med en svineproduktion på 100 årssøer, der sælges ca. 2.200 smågrise årligt. Desuden er der 7 ammekøer og 8 ungdyr af racen Hereford. Planteproduktionens salgsafgrøder er raps, ærter, hvede og rug. Der er 4 traktorer, 1 mejetærsker, plansilo samt varm og kold lufts tørreri. Man har 2 skoledrenge til hjælp.

HALKÆRVEJ 48, "KRINGLEGÅRDEN", BISLEV, 9240 NIBE, tlf. 98-357084.

EJGILD NIELSEN, landmand, født d. 28.-10.-1932, søn af Jenny og Emil Nielsen. E.N. har sønnen Jørn, født d. 1.-6.-1962.

E.N. overtog gården d. 1.-11.-1987 fra Gudmund Kristensen.

Ejendomsskyld 780.000. Areal 22 ha.

Bygningerne består af stuehus, kvægstald og lade. Gården drives med en besætning på 3 årskøer og 5 slagtekalve, desuden er der 3 årssøer og 10 smågrise. Endvidere har man travhesteopdræt. Der er 3 traktorer, 1 mejetærsker, 2 kornsiloer med kold lufts tørreri og fast brændselsfy, desuden er der overvågningsanlæg til heste og køer. Man anvender ingen fremmed arbejdskraft.



HALKÆRVEJ 25, "BISLEV-GAARD", BISLEV, 9240 NIBE, tlf. 98-357136.

KRISTEN LIBAK, landmand, født d. 29.-10.-1946, søn af Stinne og Jens Libak, gift d. 24.-7.-1971 med Mona Niss, assistent, født d. 15.-2.-1951, datter af Kirsten og Niels Juul Niss. Parret har børnene: Peter, født d. 12.-3.-1973 og Jørn, født d. 14.-6.-1974.

K.L. er uddannet landmand. Han overtog gården d. 1.-6.-1971 fra Lars Bach.

Ejendomsskyld 1.370.000. Areal 47,5 ha., heraf tilkøbt 4,5 ha. Der er forpagtet 46,1 ha. Stuehuset er restaureret i 1978. Avlsbygningerne består af kvægstalde til- og ombygget i 1973, tidligere hestestald er restaureret i 1972 og anvendes som kalvestald, lade anvendes som roerum, der er gylletank og udendørs køresilo. Gården drives med en kvægproduktion på 55 årskøer, 54 ungdyr og 36 slagtekalve af racen SDM. Planteproduktionens salgsafgrøder er ærter og hvede. Der er 3 traktorer og 1 mejetærsker. På gården er ansat 1 fast medhjælper, og man har samdrift med "Lærkely", Spidsbyvej 2, som er på 15,2 ha. med en vurdering på 950.000. Desuden er der stiftelsens jord på 5,9 ha.

HALKÆRVEJ 49, "PINDSTRUP-GAVE", DJØRUP, 9240 NIBE, tlf. 98-357007.

KRESTEN ØSTERGÅRD, gårdejer, født d. 10.-4.-1923, søn af Kathrine og Mads Østergård, gift d. 20.-11.-1949 med Stinne Jensen, medhjælpende hustru, født d. 19.-8.-1928, datter af Otille og Harald Jensen. Parret har børnene: Vagn, født d. 22.-3.-1950 og Jytte, født d. 28.-2.-1956. K.Ø. overtog gården d. 18.-12.-



1962 fra Jens Stupperup, gården blev bygget af Per Pindstrup i 1907.

Ejendomsskyld 1.300.000. Areal 39 ha., heraf 2 ha. skov.

Stuehuset er opført i 1907 og er fra 1962 løbende restaureret. Avlsbygningerne består af kvægstald fra 1907, svinestald fra 1907 løbende restaureret fra 1962, lade, maskinhus, foderhus og køresilo. Gården drives med en slagtesvineproduktion på 500 stk.

årligt, desuden er der ammekøer, 50 fedekalve og 50 slagtekalve af racerne SDM og RDM, endvidere er der 2 heste. Der er 2 traktorer, 1 mejetærsker, tårnsilo samt varm og kold lufts tørreri. Maskinstation bruges til en del af markarbejdet.



HALKÆRVEJ 70, "TROLDBORGHUS", HOLMAGER, 9240 NIBE, tlf. 98-669251.

ERIK NIELSEN, gårdejer, født d. 22.-6.-1931, søn af Marie og Hans Christian Nielsen.

E.N. overtog gården i 1983 fra sin far Hans Christian Nielsen. Ejendomsskyld 360.000. Areal 12,5 ha., heraf tilkøbt 6 ha., der er 1 ha. skov.

Stuehuset er opført omkr. 1900 og løbende restaureret. Avlsbyg-

ningerne består af kvæg- og svinestald samt lade alle fra 1952, foderhus, maskinhus og udhus. Gården drives med en kvægproduktion på 9 årskøer, 8 ungdyr og 6 slagtekalve af blandet race, desuden er der 1 årssø, og der produceres ca. 15 slagtesvin årligt. Planteproduktionens salgsafgrøder er korn og raps. Der er 2 traktorer og E.N. er medlem af fællesmekanisering. Man anvender ingen fremmed arbejdskraft.

HALKÆRVEJ 74, "HALKÆRGÅRDEN", SKØRBÆK, 9240 NIBE, tlf. 98-669047.

KARLO, MARGIT og RUTH MIKKELSEN, gårdejere. K.M. er født d. 9.-7.-1931, M.M. er født d. 20.-3.-1930 og R.M. er født d. 13.-3.-1938, de er alle børn af Ingeborg og Alfred Mikkelsen. K.M. er gift i 1987 med Inga Nielsen, husmor, født d. 24.-4.-1930, datter af Margrethe og Niels Peter Lyhr Hansen.

De 3 søskende overtog gården i 1977 fra deres far Alfred Mikkelsen, som købte den d. 18.-6.-1961. Gården stammer fra omkr. 1380 og har haft 40 ejere, heriblandt Kong Chr. III, den blev i 1810 udstykket i 42 parceller.

Ejendomsskyld 2.500.000. Areal 92,5 ha., heraf 7 ha. skov.

Stuehuset er restaureret i 1964. Avlsbygningerne består af lade, foderhus og gylletank. Gården drives med en kvægproduktion på 54 årskøer, 57 ungdyr og 20 slagtekalve af racen SDM. Der er 2 traktorer, 1 mejetærsker, plansilo samt varm og kold lufts tørreri. Maskinstation bruges til en del af markarbejdet.

HALKÆRVEJ 81, "KROGÅRDEN", SKØRBÆK, 9240 NIBE, tlf. 98-669017.

JØRGEN THOMSEN, gårdejer, født d. 19.-8.-1947, søn af Kamma og Thomas Thomsen, gift d. 1.-12.-1985 med Ritta Nielsen, kontorassistent, født d. 13.-12.-1940, datter af Anna og Kresten Jensen. Parret har børnene: Claus Simon, født d. 12.-4.-1984 og Claudia Irene, født d. 21.-11.-1986.

J.T. driver maskinstation og har grønt bevis. Han overtog gården d. 1.-1.-1977 fra sin far Thomas Thomsen.

Areal 52 ha., heraf tilkøbt 12 ha., der er 2 ha. skov. Der er forpagtet 60 ha.

Stuehuset er opført i 1882 og løbende restaureret senest i 1985. Avlsbygningerne består af kvæg- og svinestald fra 1925, lade, foderhus fra 1972, maskinhus fra 1987 og gylletank. Gården drives med en ammekobesætning på 60 ammekøer, 60 ungdyr og 60 slagtekalve af racen Charolais. Planteproduktionens salgsafgrøder er ærter, raps og korn. Der er 3 traktorer, 2 mejetærskere, 1 rendegraver, plansilo, varm og kold lufts tørreri samt halmfyr. På gården er ansat 3 medhjælpere i høst.

J.T. ejer desuden Ejdrupvej 1.

HALKÆRVEJ 88, "BAKKEGÅRDEN", SKØRBÆK, 9240 NIBE, tlf. 98-669025.

NIELS JØRGEN JENSEN, gårdejer, født d. 7.-2.-1936, søn af Lillian og Kristian Jensen, gift d. 15.-11.-1956 med Ellen Marie Kristensen, medhjælpende hustru, født d. 16.-2.-1936, datter af Ingeborg og Julius Kristensen. Parret har børnene: Inger, født d. 23.-1.-1957, Maja, født d. 25.-6.-1958 og Niels Kristian, født d. 14.-6.-1965.



Niels J. Jensen overtog gården d. 1.-8.-1962 fra sin svigerfar Julius Kristensen.

Ejendomsskyld 1.850.000. Areal 23 ha. Der er forpagtet 25 ha. Stuehuset er opført i 1929 og restaureret i 1982. Avlsbygningerne består af svinestalde fra 1929 tilbygget flere gange senest i 1975, lade fra 1971, foderhus og maskinhus. Gården drives med en svineproduktion på 8 årssøer, desuden indkøbes en del smågrise,

og der produceres ca. 2.500 slagtesvin årligt. Der er 2 traktorer og kornsilo. Maskinstation bruges til en del af markarbejdet.

HALKÆRVEJ 89, SKØRBÆK, 9240 NIBE, tlf. 98-669034.

CHRISTIAN KVIST, gårdejer, født d. 29.-7.-1918, søn af Anne og Lars Peter Kvist, gift d. 2.-7.-1943 med Anne Rigmor Andersen, medhjælpende hustru, født d. 11.-6.-1920, datter af Philipine og Anders Andersen. Parret har børnene: Kaj, født d. 8.-6.-1946 og Inge Lise, født d. 25.-10.-1950.



C.K. overtog gården i 1943 fra Anders Dahl.

Ejendomsskyld 840.000. Areal 27 ha., heraf 1 ha. skov.

Stuehuset er opført i 1939 og restaureret i 1980. Avlsbygningerne består af kvægstald fra 1939 restaureret i 1960, svinestald fra 1939 restaureret i 1974, lade fra 1930, maskinhus fra 1964, foderhus og gylletank. Gården drives med en kvægproduktion på 6 årskøer, 5 ungdyr og 3 slagtekalve af racen SDM, desuden produceres der 100 slagtesvin årligt, der er 3 ammekøer, 6 ungdyr og 3 slagtekalve af racen Simmentaler. Plan-teproduktionens salgsafgrøde er ærter. Der er 2 traktorer, 1 mejetærsker, tårnsilo samt varm og kold lufts tørreri. Man anvender ingen fremmed arbejdskraft.

HALKÆRVEJ 90, "HØJVANG", SKØRBÆK, 9240 NIBE, tlf. 98-669065.

EIGIN H. AGERBOE, husmand, født d. 12.-11.-1934, søn af Laurits Madsen Agerboe, gift d. 11.-11.-1960 med Rosemarie Nielsen, husmor, født d. 11.-11.-1940, datter af Hans Nielsen. Parret har børnene: Marianne, født d. 26.-9.-1961, Merete, født d. 4.-1.-1965 og Margit, født d. 11.-11.-1966.

E.H.A. er overassistent ved Nordjyllands Amt, han er uddannet kontrolassistent fra Lundbæk Landbrugsskole og har været på Korinth Landbrugsskole, han er medlem af Skolenævn og Menighedsråd. Han overtog gården d. 1.-11.-1960 fra Henning Poulsen. Ejendomsskyld 660.000. Areal 10,3 ha., heraf 1,7 ha. eng. Der er bortforpagtet 4,7 ha. Stuehuset er opført i 1939 og restaureret i 1971. Avlsbygningerne består af kvæg- og svinestald samt lade alle fra 1939 og maskinhus fra 1968. Besætningen er 1 hest. Plan-teproduktionens salgsafgrøde er korn. Der er 1 traktor, og maskinstation bruges til en del af markarbejdet.

HALKÆRVEJ 96, "KOPPES MØLLE", SKØRBÆK, 9240 NIBE, tlf. 98-669279.

CLAUS PEDERSEN, gårdejer, født d. 23.-8.-1959, søn af Lilly og Knud Pedersen, gift d. 7.-6.-1986 med Lone Asbøl Jørgensen, født d. 11.-5.-1961, datter af Elisabeth og Åge Asbøl Jørgensen. Parret har datteren Kathrine, født d. 7.-1.-1987.

C.P. har grønt bevis. Han overtog gården d. 15.-7.-1985 fra Eigil Johansen.

Ejendomsskyld 980.000. Areal 26 ha., heraf 1 ha. skov og 8 ha. eng. Der er forpagtet 11 ha.



"Koppes Mølle"s stuehus er opført i 1846 og restaureret omkr. 1982. Avlsbygningerne består af kvægstald fra 1972, lade fra 1936, foderhus og gylletank. Gården drives med en kvægproduktion på 34 årskøer, 45 ungdyr og 18 slagtekalve af racen SDM. Planteproduktionens salgsafgrøde er korn. Der er 2 traktorer og tårnsilo med varm og kold luftstørreri. Man anvender ingen fremmed arbejdskraft.

HALKÆRVEJ 200, "MØLGÅRD",
9240 NIBE.

JENS HENRIK SLOTH, gårdejer, født d. 20.-6.-1947, søn af Ellen og Anker Ankerstjerne Sloth, gift d. 22.-5.-1974 med Anna Drivsholm, sygeplejerske, født d. 20.-12.-1950, datter af Nea og Andreas Drivsholm. Parret har børnene: Niels Anker, født 7.-11.-1975, Astrid, født d. 7.-5.-1978 og Inger, født d. 2.-6.-1984. J.H.S. er driftslederuddannet.

Ejendomsskyld 1.900.000. Areal 52 ha.

Avlsbygningerne består af lageropbevaringshus fra 1975. Gården drives udelukkende med planteproduktion bestående af korn, frø og kartofler. Der er 1 markvandingsanlæg, man har samdrift med Viborgvej 199, 9670 Løgstør, hvor J.E.S. er bosiddende.



HARRILDGÅRDEVEJ 6, 9240 NIBE.

OLUF FRIIS ANDERSEN og KARL KRISTIAN ANDERSEN, gårdejere omtales forholdsvis under Flintdalevej 8 og Flintdalevej 14.

Areal 60 ha.

Gården drives udelukkende med planteproduktion. Bygningerne er udlejet, og man har samdrift med Flintdalevej 8 og 14.



HARRILDHUSVEJ 16, "HØJENS-
GÅRD", HARRILD, 9240 NIBE,
tlf. 98-387036.

HENRY SØRENSEN, gårdejer, født d. 6.-2.-1935, søn af Margrethe og Jens Sørensen, gift d. 5.-12.-1964 med Tove Nielsen, medhjælpende hustru, født d. 5.-10.-1942, datter af Valdborg og Karl Nielsen. Parret har børnene: Birgitte, født d. 8.-12.-1965 og Bent, født d. 7.-2.-1968. H.S. har været på landbrugsskole.

Han overtog gården d. 15.-10.-1964 fra Jakob Simonsen.

Ejendomsskyld 1.040.000. Areal 39 ha., heraf tilkøbt 15 ha.

Stuehuset er opført i 1936 og løbende restaureret. Avlsbygningerne består af kvægstald fra 1936, svinestald fra 1979, maskinhus fra 1974, foderhus og gylletank. Gården drives med en kvægproduktion på 37 årskøer, 70 ungdyr og 30 slagtekalve af racen SDM, desuden er der 15 årssøer, der produceres ca. 250 slagtesvin årligt. Planteproduktionens salgsafgrøder er ærter, raps, hvede og byg. Der er 3 traktorer, 1 mejetær-

sker, tårnsilo med varm og kold lufts tørreri samt fast brændselsfyr. Maskinstation bruges til en del af markarbejdet. Man har samdrift med Hobrovej 62.



HARRILDHUSVEJ 17, HARRILD, 9240 NIBE, tlf. 98-387070.

EGON SIMONSEN, husmand, født d. 4.-6.-1927, søn af Metha og Marinus Simonsen, gift d. 3.-11.-1955 med Ida Bunk Jensen, medhjælpende hustru, født d. 3.-11.-1932, datter af Marie og Sigurd Bunk Jensen. Parret har børnene: Bruno, født d. 20.-8.-1958 og Benny, født d. 10.-6.-1970.

E.S. har været på landbrugsskole. Han overtog gården d. 1.-1.-1956

fra sine forældre Metha og Marinus Simonsen.

Ejendomsskyld 720.000. Areal 19,3 ha., heraf tilkøbt 5,5 ha.

Stuehuset er opført i 1916 og restaureret senest i 1988. Avlsbygningerne består af kvæg- og svinestald fra 1962, lade, maskin- og foderhus. Gården drives med en kvægproduktion på 16 årskøer, 27 ungdyr og 7 slagtekalve af racen SDM, desuden er der 3 årssøer, og der produceres ca. 50 slagtesvin årligt. Der er 2 traktorer, 1 mejetærsker samt kornsilo med varm og kold lufts tørreri. Maskinstation bruges til en del af markarbejdet.

HARRILDHUSVEJ 19, "HARRILDHUS", HARRILD, 9240 NIBE, tlf. 98-385048.

JØRGEN VIGGO KVIST, gårdejer, født d. 27.-4.-1952, søn af Marie og Peter Kvist, gift d. 26.-4.-1986 med Bente Skov Holm, sygeplejerske, født d. 4.-6.-1957, datter af Agnes og Arnold Holm. Parret har børnene: Lars, født d. 17.-9.-1987 og Lene, født d. 5.-3.-1990.



J.V.K. har taget grønt bevis.

Han overtog gården d. 1.-7.-1986 fra sin mor Marie Kvist, nuværende ejer er 8. generation på gården, som kom i slægtens eje omkring år 1700, da den blev købt af Peder Kvist.

Ejendomsskyld 1.280.000. Areal 43 ha., heraf 4 ha. eng.

Stuehuset er opført omkr. 1880 og restaureret flere gange senest i 1987. Avlsbygningerne består af kvægstalde fra 1880 og 1973, svinestald fra 1954, lade fra 1960, maskinhus fra 1987 samt foderhus. Gården drives med en kvægproduktion på 22 årskøer, 38 ungdyr og 10 slagtekalve af racen SDM, desuden produceres der ca. 30 slagtesvin årligt. Planteproduktionens salgsafgrøder er ærter, hvede og maltbyg. Der er 3 traktorer, 1 mejetærsker, tårnsilo med varm og kold lufts tørreri samt halmfyr. Man har 1 skoledreng til hjælp, og maskinstation bruges til en del af markarbejdet.

HEDEGÅRDVEJ 5, HEDEGÅRDE, 9240 NIBE, tlf. 98-666304.

HENRY NIELSEN, gårdejer, født d. 19.-3.-1913, søn af Stine og Anton Nielsen, gift d. 10.-10.-1942 med Kathrine Andersen, medhjælpende hustru, født d. 30.-4.-1921, datter af Ellen og Åge Denker Nielsen. Parret har børnene: Poul Maibom, født d. 1.-7.-1943, Ellen Kjellander, født d. 27.-8.-1945, Verner, født d. 13.-11.-1951 og Bent Maibom, født d. 12.-11.-1956.

H.N. overtog gården i 1959 fra Jens Kjær.

Ejendomsskyld 680.000. Areal 29 ha.



Hedegårdvej 5's stuehus er opført omkr. 1840 og restaureret flere gange senest i 1988. Avlsbygningerne består af kvæg- og svinestald fra 1932, lader fra 1890 og 1940 samt foderhus. Besætningen er på 12 ungkreaturer og 12 heste. Planteproduktionens salgsafgrøder er ærter og rug. Der er 2 traktorer og tårnsilo. Maskinstation bruges til en del af markarbejdet.

HEDEGÅRDVEJ 10, HEDEGÅRDE, 9240 NIBE, tlf. 98-666476. ESKIL ROMME, landmand, født d. 14.-2.-1956, søn af Esther og Erling Romme, gift d. 30.-6.-1983 med Gertrud Buskov, læge, født d. 26.-3.-1954, datter af Marie og Andreas Buskov. Parret har børnene: Kristian, født d. 20.-4.-1981, Johan, født d. 28.-1.-1984, Gunhild, født d. 10.-11.-1987 og Sven, født d. 11.-10.-1989.

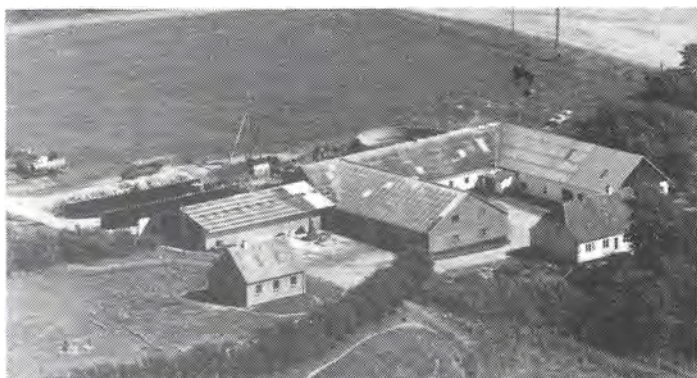

E.R. er uddannet musiker med teoretisk uddannelse, desuden har han taget grønt bevis, han er bestyrelsesmedlem for Grindsted Mejeri, medlem af bestyrelsen for foreningen Økologisk Jordbrug og Dansk Naturmælk. Han overtog gården d. 1.-7.-1982 fra Arne Hansen. På gården findes resterne af vikingeborgen "Halvkærborgen".

Ejendomsskyld 2.420.000. Areal 74 ha., heraf 25 ha. eng. Der er forpagtet 18 ha. Det ældste stuehus er opført omkr. 1900 og restaureret fra 1982-85, et nyt blev bygget i 1984. Avlsbygningerne består af kvægstalde fra 1980, 1983 og 1989, lade fra 1984, foderhus samt lade fra 1989, maskinhus, indendørskøresilo og gylletank. Gården drives som økologisk landbrug med en bestand på 55 årskøer og 60 ungdyr af racerne NRF/Finsk Ayrshire. Planteproduktionens salgsafgrøder er økologiske porrer, kartofler og brødkorn. Der er 4 traktorer, 1 markvanding anlæg, 1 kartoffeloptager m.v., 1 porreoptager, plansilo, tårnsilo, varm og kold lufts tørreri, vindmølle samt solvarmeanlæg. E.R. er desuden medlem af Fællesmekaniseringen. På gården er ansat 1 fast fodermester, 1 medhjælper og pakkepersonale til grøntsagspakning.



HOBROVEJ 52, GELSTRUP, 9240 NIBE, tlf. 98-351056.

KAJ FERRING PETERSEN, gård-ejer, født d. 21.-1.-1926, søn af Lilly og Aage Kaj Valdemar Petersen (A.K.V. Petersen), gift d. 17.-7.-1954 med Anni Pedersen, sygeplejerske, født d. 24.-12.-1931, datter af Martha og Jens Peter Tage Pedersen. Parret har børnene: Anders, født d. 9.-2.-1955 og Mette Marchen, født d. 17.-8.-1960.

K.R.P. har været på Lyngby Landbrugsskole. Han overtog gården d. 17.-10.-1984 fra Kirstein Simonsen.

Ejendomsskyld 780.000. Areal 11 ha. Der er forpagtet 5 ha.

Stuehuset er restaureret og tilbygget i 1972. Besætningen er på 9 ammekøer, 9 ungdyr og 5 slagtekalve af racen Hereford. Planteproduktionens salgsafgrøde er korn. Der er 2 traktorer og 1 tårnsilo. Maskinstation bruges til en del af markarbejdet.



HOBROVEJ 53, 9240 NIBE, tlf. 98-351249.

MARY STAUN, gårdejer, født d. 26.-2.-1934, datter af Marie og Åge Andersen, gift d. 18.-1.-1957 med Ullits Staun, landmand, født d. 11.-1.-1928, søn af Anna og Lars Staun. Parret har børnene: Anne, født d. 13.-2.-1960 og Aage, født d. 22.-8.-1964. U.S. døde d. 2.-10.-1985.

M.S. overtog gården d. 28.-12.-1956 fra Kresten Jakobsen.

Ejendomsskyld 1.240.000. Areal 19 ha. Der er lejet 8 ha.

Stuehuset er opført i 1964. Avlsbygningerne består af kvæg- og svinestald fra 1940, lade fra 1900, maskinhus fra 1975 og foderhus. Gården drives med en kvægproduktion på 28 årskøer, 24 ungdyr og 10 slagtekalve af racen RDM. Planteproduktionens salgsafgrøder er raps, hvede og byg. Der er 1 traktor, 1 markvandingsanlæg, tårnsilo og kold lufts tørreri. Maskinstation bruges til en del af markarbejdet.

HOBROVEJ 62, "AGERBO", VOKSLEV, 9240 NIBE.

HENRY SØRENSEN, gårdejer omtales under Harrildhusvej 16.

H.S. overtog gården d. 1.-3.-1982 fra Frode Agerbo.

Ejendomsskyld 950.000. Areal 25 ha., der er frasolgt 5 ha. Stuehuset er opført i 1914 og restaureret i 1983. Man har samdrift med Harrildhusvej 16.

HOBROVEJ 99, "DALSGÅRD", VOKSLEV, 9240 NIBE, tlf. 98-352221.

STIG BUUS ANDERSEN, gårdejer, født d. 9.-4.-1945, søn af Karen Marie og Niels Knudsen Andersen, gift d. 13.-5.-1972 med Karen Marie Kvist Bach, medhjælpende hustru, født d. 16.-10.-1950, datter af Grethe og Jens Bach. Parret har børnene: Maiken, født d. 20.-6.-1975, Anne, født d. 18.-1.-1978 og Niels, født d. 25.-10.-1981.

K.M.K.A. er i skolebestyrelsen for Vokslev Skole. S.B.A. har taget grønt bevis, han er medlem af Menighedsrådet, medlem af Maskinudvalget i Ålborg Amt Landboforening, og kasserer i Svinekontrollforeningen i Nibe. Han overtog gården d. 1.-1.-1974 fra sin far Niels Knudsen Andersen, som stadig er medejer.

Ejendomsskyld 5.200.000. Areal 80 ha., der er tilkøbt 80 ha. Der er forpagtet 40 ha. Stuehuset er opført i 1815 samt restaureret i 1962 og derefter løbende. Avlsbygningerne består af kvægstald fra 1990, svinestalde fra 1980'erne, lade, maskin- og foderhus samt gylletank. Gården drives med en svineproduktion på 500 årssøer, der produceres ca. 10.000 slagtesvin årligt, desuden er der 15 ammekøer, 10 ungdyr og 4 slagtekalve af racen Charolais. Planteproduktionens salgsafgrøder er raps, ærter, frø og korn. Der er 8 traktorer, 1 mejetærsker, 1 gummiged og 1 rendegraver. På gården er ansat 2 faste medhjælpere, og maskinstation bruges til en del af markarbejdet. Man har samdrift med Nibevej 221 i Støvring Kommune.

HOLMAGERVEJ 1, HOLMAGER, 9240 NIBE, tlf. 98-357139.

SØREN QUIST BINDERUP, gartneriejer, født d. 27.-2.-1916, søn af Laura og Søren Andersen Binderup, gift d. 22.-8.-1941 med Esther Margrethe Nielsen, medhjælpende hustru, født d. 6.-6.-1921, datter af Karen og Peter Nielsen. Parret har datteren Bente, født d. 3.-7.-1943.

S.Q.B. overtog gården d. 1.-8.-1941 fra Niels Juel, gården blev oprindeligt udstykket som statsejendom.

Ejendomsskyld 500.000. Areal 3,8 ha.



Holmagervej 1's stuehus er opført i 1910 og løbende restaureret. Avlsbygningerne består af 1 lade. Gården drives som gartneri med forskellige grønsager. Der er 3 traktorer og 1 markvandingsanlæg. Man anvender ingen fremmed arbejdskraft.

HOLMAGERVEJ 2, "RANDBÆKGÅRD", HOLMAGER, 9240 NIBE, tlf. 98-357034.
POUL CHRISTIAN SVENDSEN, gårdejer, født d. 5.-5.-1940, søn af Kirstine og Aage Svendsen, gift d. 22.-6.-1968 med Inger Margrethe Nørgård, medhjælpende hustru, født d. 15.-11.-1946, datter af Mary og Marcus Nørgård. Parret har børnene: Sanne, født d. 14.-4.-1969, Martin, født d. 24.-3.-1971 og Esben, født d. 30.-11.-1981.
I.M.N. er medlem af Bislev Skolebestyrelse. P.C.S. har været på landbrugsskole. Han overtog gården d. 1.-5.-1968 fra Emma og Anton Christensen. Gården var i familie Christensens eje i over 200 år.
Ejendomsskyld 1.750.000. Areal 44 ha., heraf 2 ha. skov. Der er forpagtet 8 ha. Stuehuset er opført i 1850 og løbende restaureret. Avlsbygningerne består af kvægstalde fra 1976, lade fra 1917, maskinhus fra 1980, foderhus fra 1976, udendørs køresilo og gylletank. Gården drives med en kvægproduktion på 75 årskøer, 150 ungdyr og 45 slagtekalve af racen SDM. Der er 5 traktorer, plansilo, varm og kold lufts tørreri og der anvendes staldvarme til opvarmning af stuehuset. P.S. er medlem af Fællesmekaniseringen. På gården er ansat 1 fast medhjælper, og maskinstation bruges til en del af markarbejdet.

HOLMAGERVEJ 3, "RANDBÆK NYGÅRD", HOLMAGER, 9240 NIBE, tlf. 98-357065.
LARS PETER BACH, gårdejer, født d. 6.-3.-1954, søn af Helga og Edward Christensen, gift d. 30.-9.-1978 med Margith Als Thomsen, medhjælpende hustru, født d. 11.-2.-1951, datter af Sinna og Peter Thomsen. Parret har børnene: Thomas, født d. 13.-10.-1973, Kurt, født d. 26.-3.-1979, Søs, født d. 26.-11.-1981 og Rasmus, født d. 4.-5.-1988.



L.P.B. er lagermand på D.L.G. i Ålborg, og han har taget grønt bevis. Han overtog gården d. 1.-6.-1977 fra sin Edward Christensen.
Ejendomsskyld 890.000. Areal 30,1 ha., heraf 7 ha. skov og eng. Der er forpagtet 8,2 ha.
Stuehuset er opført i 1929 og løbende restaureret. Avlsbygningerne består af kvægstalde fra 1929 udvidet i 1978, lade, foderhus, udendørs køresilo og gylletank. Gården drives med en kvægproduktion på 37 årskøer og 40 ungdyr af racen Jersey. Planteproduktionens salgsafgrøder er ærter, raps og hvede. Der er 2 traktorer, 1 markvandingsanlæg, 3 tårnsiloer og halmfyr. L.P.B. er medlem af Fællesmekaniseringen. Man anvender ingen fremmed arbejdskraft.

HOVHOLMVEJ 1, "SVALEGÅRDEN", PANDUM, 9240 NIBE, tlf. 98-387131.
BØRGE HØYGAARD-JØRGENSEN, landmand, født d. 4.-12.-1939, søn af Signe Therese og Jens Kr. Marius Peter Jørgensen, gift d. 14.-12.-1958 med Ruth Sørensen, medhjælpende hustru, født d. 2.-4.-1942, datter af Agnethe og Harry Sørensen. Parret

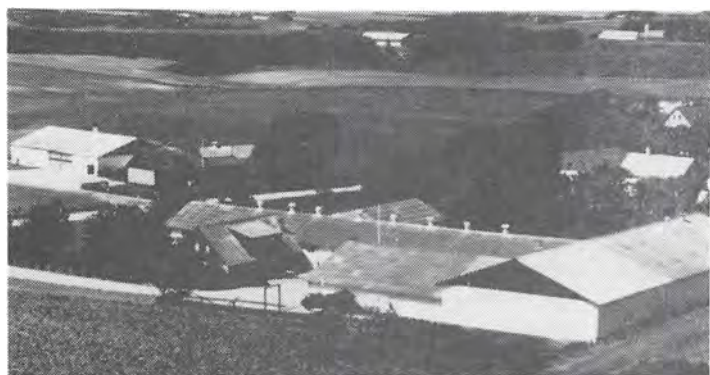

har børnene: Kjeld, født d. 29.-4.-1959, Karin, født d. 13.-10.-1960, Kim, født d. 5.-7.-1963, Kit, født d. 3.-6.-1964 og Helle, født d. 5.-9.-1969.

Børge Høygaard-Jørgensen har tilidsposter ved Mejeribruget. Han overtog gården i juni 1960 fra Anne Ingemann, gården var dengang på 9,4 ha.

Ejendomsskyld 1.700.000. Areal 33 ha., heraf tilkøbt 23 ha. Der

er forpagtet 105 ha. Stuehuset er opført i 1926 og løbende restaureret. Avlsbygningerne består af kvægstald og lade fra 1979, maskinhus fra 1972 og foderhus fra 1963. Gården drives med en kvægproduktion på 85 årskøer, 135 ungdyr og 55 slagtekalve af racen Jersey. Planteproduktionens salgsafgrøder er raps, ærter, græs og korn. Der er 4 traktorer og 1 mejetærsker. På gården er ansat 2 faste medhjælpere, og man har samdrift med Jordemodervej 23, der ejes i fællesskab med sønnen Kim.

HOVHOLMVEJ 2, "PANDUM HOVEDGÅRD", 9240 NIBE, tlf. 98-387042.

PAUL JØRGEN PEDERSEN, landmand, født d. 24.-11.-1937, søn af Astrid og Jens Pedersen, gift d. 30.-1.-1965 med Doris Andersen, født d. 4.-10.-1942, datter af Margrethe og Christian Andersen. Parret har børnene: Birgitte, født d. 28.-5.-1966, Marianne, født d. 17.-10.-1967 og Michael, født d. 31.-3.-1976.

P.J.P. overtog gården d. 1.-7.-1963 fra sin far Jens Pedersen.

Ejendomsskyld 3.890.000. Areal 155 ha., heraf 20 ha. skov og 10 ha. eng.

Stuehuset er opført i 1905 og løbende restaureret. Avlsbygningerne består af kvægstald fra 1964, lade fra 1864, maskin- og foderhus samt gylletank. Gården drives med kødkvæg. Planteproduktionens salgsafgrøder er korn, frø og juletræsproduktion. Der findes en passende maskinpark.

HUULMØLLEVEJ 6, VOKSLEV, 9240 NIBE, tlf. 98-353432.

JENS JUL ANDERSEN, gårdejer, født d. 28.-12.-1961, søn af Tinna og Gustav Fristrup Andersen, gift d. 29.-10.-1988 med Lotte Jakobsen, medhjælpende hustru, født d. 30.-7.-1966, datter af Hanne og Erik Jakobsen. Parret har sønnen Jakob, født d. 16.-7.-1986. J.J.A. har taget grønt bevis, og er i bestyrelsen for Vokslev Lokalforening. Han overtog gården d. 2.-1.-1990 fra sin far Gustav Fristrup Andersen, gården har været sognegård i længere tid.

Ejendomsskyld 1.350.000. Areal 43 ha., heraf 2 ha. skov og 5,5 ha. fredet hede.

Stuehuset er opført omkr. 1870 og restaureret i 1955. Avlsbygningerne består af kvæg- og svinestald fra 1961, lade fra 1984, maskin- og foderhus, indendørs køresilo og gylletank. Gården drives med en kvægproduktion på 25 årskøer, 40 ungdyr og 13 slagtekalve af racen SDM, desuden produceres der ca. 100 slagtesvin årligt, endvidere er der 2 nordbagger. Der er 2 traktorer, 1 mejetærsker, plansilo med kold lufts tørreri og der anvendes staldvarme til opvarmning af stuehuset. Maskinstation bruges til en del af markarbejdet.

HUULMØLLEVEJ 12, "HUULMØLLE", VOKSLEV, 9240 NIBE, tlf. 98-351765.

SVEND ÅGE HYLDAHL, gårdejer, født d. 31.-3.-1926, søn af Kristine og Jakob Hyldahl, gift d. 9.-6.-1962 med Henny Grethe Jensen, medhjælpende hustru, født d. 28.-7.-1935, datter af Emma og Hans Jensen. Parret har børnene: Dorthe, født d. 3.-12.-1962 og Ole, født d. 22.-



1.-1966. S.Å.H. overtog gården d. 1.-6.-1977 fra sin storebror Christian Hyldahl, som overtog gården fra deres mor, nuværende ejer er 3. generation.

Ejendomsskyld 1.140.000. Areal 33,3 ha. Der er forpagtet 1 ha.

Stuehuset er restaureret i 1923. Avlsbygningerne består af kvæg- og svinestald fra 1925, lade fra 1933 samt maskin- og foderhus. Møllestuen er fra før 1800, den er det sidste af den oprindelige gård. Gården drives med en kvægproduktion på 18 årskøer, 25 ungdyr og 15 slagtekalve af racen SDM, deuden produceres der 20 slagtesvin årligt. Planteproduktionens salgsafgrøder er raps og korn. Der er 2 traktorer, 1 mejetærsker, tårnsilo samt varm og kold lufts tørreri. Vandmøllen er stadig i drift til valsning, og maskinstation bruges til en del af markarbejdet.

HVALPSUNDVEJ 2, BISLEV, 9240 NIBE, tlf. 98-357213.

KJELD DEGN-PETERSEN, gårdejer, født d. 28.-5.-1944, søn af Methea og Svend Christian Petersen, gift med Anni Hansen, lærer, født d. 12.-11.-1948, datter af Esther og David Hansen.

K.D.P. overtog gården i december 1978 fra Henning Mark. Gården blev oprindeligt udstykket fra Lundbæk omkr. 1740, den har været sognegård i mange år.

Ejendomsskyld 1.560.000. Areal 40 ha.

Det oprindelige stuehus var opført i 1836, det er nu nedrevet, og et nyt er bygget i 1987. Avlsbygningerne består af kvægstalde bygget i 1954 og 1979, lade fra 1836, maskinhus, undendørs køresilo og gylletank. Gården drives med en kvægproduktion på 46 årskøer, 40 ungdyr og 20 slagtekalve af racen SDM. Planteproduktionens salgsafgrøder er raps og ærter. Der er 2 traktorer, plansilo med kold og varm lufts tørreri samt fast brændselsfy. Maskinstation bruges til en del af markarbejdet.

HVALPSUNDVEJ 4, "IVERGÅRD", HOLMAGER, 9240 NIBE, tlf. 98-357021.

JENS VEGGERBY, landmand, født d. 1.-11.-1945, søn af Betty og Ejner Veggerby, gift d. 25.-11.-1972 med Lena Eggers, medhjælpende hustru, født d. 27.-6.-1946, datter af Elly og Frode Eggers. Parret har børnene: Hans, født d. 25.-2.-1975, Hanne, født d. 17.-9.-1976 og Maja, født d. 22.-1.-1983.

J.V. har tager grønt bevis, og er formand for Holmager og Ilsø Fællesmekanisering. Han overtog gården d. 1.-9.-1972 fra sin mor Betty Veggerby.

Ejendomsskyld 1.100.000. Areal 24 ha., heraf tilkøbt 9 ha. Der er forpagtet 13 ha. Stuehuset er opført omkr. 1800 samt restaureret i 1955 og derefter løbende. Avlsbygningerne består af kvægstald fra 1974, lade fra 1978, maskinhus fra 1989, foderhus, udendørs køresilo og gylletank. Gården drives med kvægproduktion på 45 årskøer, 45 ungdyr og 23 slagtekalve af racen SDM, der er 3 årssøer, og der produceres ca. 50 slagtesvin årligt. Der er 3 traktorer, kornsilo med varm og kold lufts tørreri samt halmfy. Man anvender ingen fremmed arbejdskraft men der er samdrift med Hvalpsundvej 6.

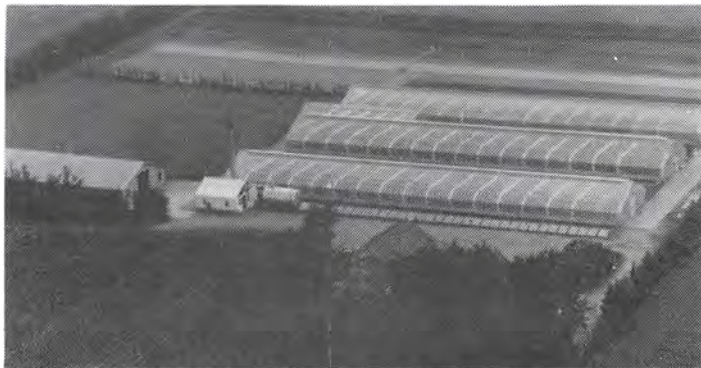

HVALPSUNDVEJ 7, "AZALEA GARTNERIET", HOLMAGER, 9240 NIBE, tlf. 98-357100.

POUL EDVIN JACOBSEN, gartneriejer, født d. 7.-4.-1940, søn af Marie og Søren Jacobsen, gift d. 23.-5.-1964 med Bente Yvonne Binderup, gartner, født d. 3.-7.-1943, datter af Esther og Søren Qvist Binderup. Parret har børnene: Ulla, født d. 2.-4.-1965 og Hanne, født d. 24.-3.-1967.

P.E.J. er uddannet gartner, han er formand for Bindslev Vindmøllelaug, som har 1 mølle med 95 kw., og formand for Azaleaklubben i Danmark. Han overtog gården d. 15.-11.-1963 fra Harry Madsen, gården er udstykket fra Lundbæk i 1902.

Ejendomsskyld 1.250.000. Areal 6,5 ha., heraf 1 ha. eng og fredet areal. Der er udlejet 4 ha.

Stuehuset er opført i 1964 og restaureret i 1973. Gården drives som gartneri med en produktion på 300.000 stk. Azaleaer pr. år. Der er 1 traktor, og man har ansat 1 fast medhjælper.

HVALPSUNDVEJ 8, "BONDEGÅRD", HOLMAGER, 9240 NIBE, tlf. 98-357030.
CHRISTIAN POULSEN DREYER, gårdejer, født d. 20.-5.-1930, søn af Kristine og Peter Dreyer.

C.P.D. har været på landbrugsskole. Han overtog gården i 1965 fra sine forældre Kristine og Peter Dreyer, nuværende ejer er 3. generation.

Ejendomsskyld 1.375.000. Areal 33 ha., heraf 0,5 ha. eng.

Stuehuset er opført i 1934 og løbende restaureret. Avlsbygningerne består af kvægstald fra 1964, svinestald fra 1928, lader fra 1972 og 1977, foderhus fra 1982, maskinhus, indendørs køresilo og gylletank. Gården drives med en kvægproduktion på 26 årskøer, 40 ungdyr og 20 slagtekalve af racen SDM. Planteproduktionens salgsafgrøder er ærter og raps. Der er 2 traktorer, tårnsilo samt varm og kold lufts tørreri. C.P.D. er medlem af Fællesmekaniseringen. Maskinstation bruges til en del af markarbejdet.

HVALPSUNDVEJ 10, 9240 NIBE.

POUL BJØRNLUND CHRISTENSEN, gårdejer omtales under Krastrupvej 14.
Ejendommen er nedlagt, men jorden dyrkes sammen med Krastrupvej 14.



HVALPSUNDVEJ 11, "ILSØGÅRD", ILSØ, 9240 NIBE, tlf. 98-357082.
HENNING DREYER, bondemand, født d. 6.-12.-1928, søn af Kristine og Peter Dreyer, bor sammen med Klara Meldgård Kirk, husmor, født d. 27.-10.-1930, datter af Anne Marie Dusine og Jens Ejner Meldgård. K.M.K. har fra første ægteskab børnene: Laila, født d. 17.-1.-1950, Anne Marie, født d. 23.-6.-1954, Henning, født d. 1.-10.-1960, Lone, født d.

1.-1.-1964 og Tonny, født d. 13.-9.-1965.

H.D. har været på landbrugsskole. Han overtog gården i 1962 fra Kresten Østergård. Ejendomsskyld 1.200.000. Areal 33 ha., heraf 5,5 ha. skov.

Stuehuset er opført efter en brand i 1928, det er derefter løbende restaureret. Avlsbygningerne består af kvægstald fra 1904, svinestalde fra 1904, 1974 og 1980, lader fra 1904 og 1977, foderhus, gylletank og 2 gastætte siloer. Gården drives med en svineproduktion på 25 årssøer, der produceres ca. 600 slagtesvin årligt. Planteproduktionens salgsafgrøde er raps. Der er 1 traktor, kornsilo, halmfyr og nødstromsanlæg. H.D. er medlem af Fællesmekaniseringen. Man anvender ingen fremmed arbejdskraft.

HVALPSUNDVEJ 12, "HØJVANG", HOLMAGER, 9240 NIBE, tlf. 98-357069.

CHRISTEN KRISTENSEN, gårdejer, født d. 6.-5.-1945, søn af Anna og Jakob Kristensen, gift d. 29.-3.-1969 med Else Margrethe Jensen, medhjælpende hustru, født d. 1.-5.-1947, datter af Olga og Johannes Jensen. Parret har børnene: Lone, født d. 4.-8.-1971, Lotte, født d. 12.-5.-1973 og Jacob Ingemann, født d. 6.-7.-1979.

C.K. har været på landbrugsskole, og er medlem af Nibe Byråd. Han overtog gården d. 15.-3.-1969 fra Bente Søndergård Pedersen.

Ejendomsskyld 1.900.000. Areal 46 ha., heraf tilkøbt 18 ha. Der er forpagtet 9 ha. Stuehuset er opført i 1922 og løbende restaureret fra 1973. Avlsbygningerne består af kvægstald fra 1920 restaureret i 1990, ungdyrstald fra 1973, svinestald fra 1986, lader fra 1978 og 1990, maskinhus fra 1976, foderhus, gylletank og indendørs køresilo. Gården drives med en kvægproduktion på 54 årskøer, 90 ungdyr og 55 slagtekalve af racen SDM, desuden produceres der ca. 800 slagtesvin årligt. Planteproduktionens salgsafgrøder er raps og ærter. Der er 3 traktorer, plansilo med kold lufts tørreri og der

anvendes staldvarme til opvarmning af stuehuset. C.K. er medlem af Fællesmekaniseringen. På gården er ansat 1 fast medhjælper, og maskinstation bruges til en del af markarbejdet.



HVALPSUNDVEJ 15, "ILSØ SØNDERGÅRD", ILSØ, 9240 NIBE, tlf. 98-357167.

ELSE BUUS NISS, gårdejer, født d. 23.-2.-1956, datter af Anne Lise og Erik Buus Jensen, gift d. 27.-9.-1975 med Svend Åge Niss, bestyrer, født d. 7.-5.-1950, søn af Elna og Ejner Niss. Parret har børnene: Peter, født d. 24.-2.-1976, Søren, født d. 1.-6.-1977, Lene, født d. 24.-6.-1982 og Dorthe, født d. 16.-5.-1984.

E.B.N. har taget grønt bevis. Han overtog gården d. 1.-4.-1986 fra Keld Skovhus. Ejendomsskyld 2.510.000. Areal 71,5 ha., heraf 4 ha. skov. Der er forpagtet 20 ha. Stuehuset er opført i 1928 og restaureret fra 1979-82. Avlsbygningerne består af kvægstalde fra 1974 og 1979, løsdriftstald fra 1981, lade, maskinhus, gastæt silo, foderhus og gylletank. Gården drives med en kvægproduktion på 110 årskøer, 110 ungdyr og 50 slagtekalve af racen SDM. Planteproduktionens salgsafgrøder er hvede og ærter. Der er 3 traktorer og 1 markvandingsanlæg. E.B.N. er medlem af Fællesmekaniseringen. På gården er ansat 1 fodermester og 1 medhjælper. Maskinstation bruges til en del af markarbejdet. Man har samdrift med "Torstedlund", Haverslevvej 120 i Årestrup, som ejes af Nørrelundfonden, gården er også en kvæggård.

HVALPSUNDVEJ 16, "GRØDHØJHUS", HOLMAGER, 9240 NIBE, tlf. 98-666309.

PREBEN og MOGENS DRASTRUP, landmænd. P.D. er født d. 9.-3.-1956 og M.D. er født d. 29.-5.-1952, sønner af Linda og Hans Peter Drastrup. P.D. er gift d. 20.-12.-1980 med Ingrid Henneke, agronom, født d. 2.-8.-1955, datter af Grethe og Ricard Henneke. Parret har børnene: Hans Peter, født d. 20.-7.-1985, Ellen Marie, født d. 1.-12.-1988 og Anne Mette, født d. 24.-7.-1990. M.D. er uddannet landmand og maskinmester, han bor sammen med Anni Jørgensen, køkkenleder, født d. 22.-7.-1962.



Begge brødre har taget grønt bevis. P.D. overtog gården d. 1.-2.-1982 fra Keld Skovhus, M.D. købte halvpart d. 1.-4.-1989.

Ejendomsskyld 2.510.000. Areal 34 ha., heraf 3 ha. skov og 2 ha. eng. Der er forpagtet 24 ha.

Stuehuset er opført i 1934, et nyt blev i 1989 bygget til M.D. Avlsbygningerne består af kvægstalde fra 1969 restaureret i 1986, maskinhus, gylletank og udendørs køresilo. Gården drives med en kvægproduktion på 80 årskøer, 80 ungdyr og 40 slagtekalve alle krydsninger. Der er 5 traktorer samt kornsilo med varm og kold lufts tørreri. Brødrene er medlemmer af Fællesmekaniseringen. På gården er ansat 1 fast medhjælper, og maskinstation bruges til en del af markarbejdet. Man har samdrift med Vester Skiumvej 30 i Års Kommune.

HVALPSUNDVEJ 23A, "LINALYST", HEDEGÅRD, 9240 NIBE, tlf. 98-666032.

STEEN NORRE, landmand, født d. 28.-10.-1958, søn af Ellen og Kristen Norre, bor sammen med Kirsten Pedersen, plejehjemsassistent, født d. 12.-10.-1959, datter af



Palma og Svenning Pedersen. Parret har børnene: Kasper, født d. 22.-8.-1984 og Ea, født d. 27.-6.-1988.

Steen Norre har taget grønt bevis. Han overtog gården d. 1.-1.-1986 fra sin far Kristen Norre.

Ejendomsskyld 1.800.000. Areal 49,5 ha., heraf tilkøbt 12,4 ha., der er 2 ha. skov og 5 ha. eng. Der er forpagtet 140 ha.

Stuehuset er opført i 1952 og re-

staureret i 1989. Avlsbygningerne består af fare-, klima-, ungsvine- og slagtesvine-stald alle fra 1984, lade, maskinhus, gylletank og gastæt silo. Gården drives med en svineproduktion på 360 årssøer, der sælges ca. 3.000 smågrise og 5.000 slagtesvin årligt. Planteproduktionens salgsafgrøder er ærter og raps. Der er 3 traktorer, 1 mejetærsker, 1 rotorharve, 1 såmaskine og 4 siloer med varm og kold lufts tørrerier. På gården er ansat 3 faste medhjælpere, og maskinstation bruges til en del af markarbejdet. S.N. driver også "Lundbæk Avlsgaard", som har 200 søer.

HVALPSUNDVEJ 25, HEDEGÅRD, 9240 NIBE, tlf. 98-666383.

YTTING BORIS NIELSEN, maskinstationsejer, født d. 5.-9.-1941, søn af Kirstine og Gunner Vermund Nielsen, gift d. 29.-6.-1963 med Liss Lolholm Nilsen, medhjælpende hustru, født d. 20.-3.-1946, datter af Martine og Karl Lolholm Nielsen. Parret har børnene: Carsten, født d. 19.-10.-1963, Flemming, født d. 12.-11.-1966 og Andersen, født d. 19.-3.-1973.

Y.B.N. overtog gården i 1983 fra sin mor Kirstine Nielsen.

Ejendomsskyld 490.000. Areal 11 ha. Der er forpagtet 44 ha.

Stuehuset er opført i 1930 og restaureret i 1965. Avlsbygningerne består af kvæg- og svinestald fra 1930, lade fra 1960 og maskinhus. Gården drives udelukkende med planteproduktion bestående af ærter, raps og korn. Der er 4 traktorer, 2 mejetærskere, rendegraver, skralægger og andre nødvendige maskiner til maskinstation. På gården er ansat 3 faste medhjælpere.

HYLKÆRVEJ 2, "HYLKÆRGÅRD", FREJSTUP, 9240 NIBE, tlf. 98-686029.

MARCUS STEEN CHRISTENSEN, mejerist, født d. 26.-10.-1953, søn af Else og Marius Christensen, gift d. 28.-12.-1984 med Lillian Wingreen Christensen, sygehjælper, født d. 6.-6.-1956, datter af Marie og Niels Christensen. Parret har børnene: Janne, født i 1982, Simon, født i 1984 og Jacob, født i 1987.

M.S.C. overtog gården i 1983 fra Christian Pedersen.

Areal 44 ha., der er en del skov, eng og hede.

Stuehuset er opført i 1910 og restaureret i 1984. Avlsbygningerne består af kvæg- og svinestald samt lade. Besætningen er på 47 får. Planteproduktionens salgsafgrøde er græs. Der er 1 traktor og halmfyr. Maskinstation bruges til en del af markarbejdet.

HYLKÆRVEJ 5, "BRUSÅ MØLLE DAMBRUG", FREJSTRUP, 9240 NIBE, tlf. 98-686155.

IB VINGE PEDERSEN, forpagter, født d. 1.-2.-1958, søn af Anne og Kaj Vinge Pedersen, gift d. 29.-1.-1988 med Birgit Sørensen, pædagog, født d. 9.-6.-1958, datter af Helene og Bernhard Georg Sørensen. Parret har børnene: Sara, født i 1984 og Sidsel, født i 1987.

Gården ejes af Palle Leerbech, han overtog gården i 1974.

Areal 3,8 ha.

Stuehuset er opført i 1957. Der er 1 traktor på gården, der drives som dambrug sammen med "Bruså Firskerri", Hylkærvej 6.

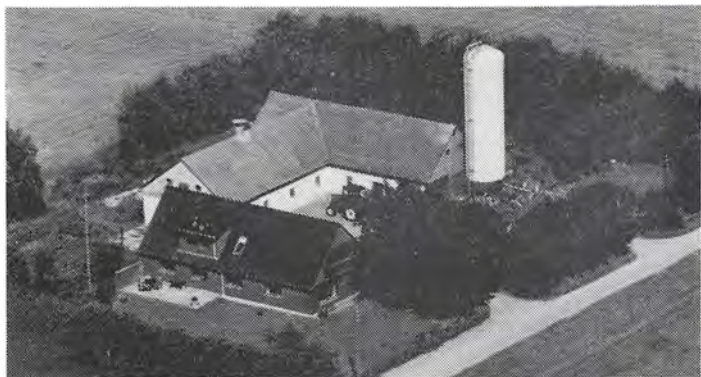

ILSØVEJ 1, ILSØ, 9240 NIBE, tlf. 98-357156.

SONJA MARIE og HELGE THING-GÅRD HANSEN, landmænd.

H.T.H. er født d. 18.-4.-1941, søn af Kamma og Henry Hansen, gift d. 4.-12.-1971 med Sonja Marie Olesen, medhjælpende hustru, født d. 23.-9.-1941, datter af Lilly og Aksel Olesen. Parret har børnene: Frank, født d. 21.-5.-1972, Britt, født d. 1.-6.-1974 og Ove, født d. 2.-3.-1976.

H.T.H. har været på landbrugsskole og er ansat ved D.L.G. i Ålborg. Parret overtog gården d. 11.-12.-1972 fra Vagn Madsen. Ejendomsskyld 570.000. Areal 13 ha. Stuehuset er opført i 1954 og restaureret i 1976. Avlsbygningerne består af kvæg- og svinestald samt lade alle fra 1954, ny svinestald fra 1980, maskinhus fra 1990, gastæt silo og foderhus. Gården drives med en produktion på 80 slagtesvin, desuden er der kalkuner og gæs. Planteproduktionens salgsafgrøder er ærter, raps og korn. Der er 2 traktorer og 1 kornsilo. Ægteparret er medlemmer af Fællesmekaniseringen, og man anvender ingen fremmed arbejdskraft.

ILSØVEJ 3, ILSØ, 9240 NIBE, tlf. 98-357048.

BENT SKOV JENSEN, gårdejer, født d. 7.-9.-1945, søn af Nanna og Peder Skov Jensen, gift d. 9.-11.-1969 med Jane Thomsen, medhjælpende hustru, født d. 15.-8.-1948, datter af Margrethe og Christian Thomsen. Parret har børnene: Marianne, født d. 13.-4.-1970, Martin, født d. 27.-6.-1971, Henrik, født d. 5.-10.-1972 og Peter, født d. 10.-6.-1975.

B.S.J. har taget grønt bevis. Han overtog gården d. 13.-3.-1970 fra Erik Nielsen. Ejendomsskyld 980.000. Areal 28 ha., heraf tilkøbt 9,4 ha. Der er lejet 7 ha. Stuehuset er opført i 1954 og restaureret i 1978. Avlsbygningerne består af kvægstalde fra 1954 og 1972, ungkreaturerstald fra 1973, svinestald fra 1954, lade fra 1971, foderhus fra 1978, indendørs køresilo og gylletank. Gården drives med en kvægproduktion på 40 årskøer, 70 ungdyr og 20 slagtekalve af racen Jersey. Planteproduktionens salgsafgrøde er ærter. Der er 2 traktorer, plansilo, korntørreri og halmfyr. B.S.J. er medlem af Fællesmekaniseringen. Maskinstation bruges til en del af markarbejdet.

JORDEMODERVEJ 9, "TRANBÆR-GAARD", BISLEV, 9240 NIBE, tlf. 98-357115.

KNUD LUND, gårdejer, født d. 14.-6.-1936, søn af Jenny og Søren Lund, gift d. 2.-3.-1963 med Birthe Bach Mortensen, sygehjælper, født d. 6.-5.-1941, datter af Nicoline og Peter Bach Mortensen. Parret har børnene: Søren Peter, født d. 15.-9.-1965 samt tvillingerne Lars og Bent, født d. 31.-5.-1971.



K.L. er formand for Midthimmerland Husmandsforening. Han overtog gården d. 18.-1.-1963 fra Karen og Lars Mortensen.

Ejendomsskyld 1.700.000. Areal 40 ha., heraf tilkøbt 25 ha. Der er forpagtet 10 ha. Stuehuset er opført i 1975. Avlsbygningerne består af kvægstald fra 1972, kviestald fra 1978, lade fra 1973, foderhus og gylletank. Gården drives med en kvægproduktion på 58 årskøer, 80 ungdyr og 35 slagtekalve af racen SDM. Planteproduktionens salgsafgrøde er byg. Der er 3 traktorer og fast brændselsfyr. På gården er ansat 1 fast medhjælper, og maskinstation bruges til en del af markarbejdet. Man har samdrift med Jordemodervej 7, som er udlejet til medhjælperen.

JORDEMODERVEJ 19, PANDUMBRO, 9240 NIBE, tlf. 98-357079.

JØRGEN SØNDERGÅRD, landmand, født d. 9.-5.-1963, søn af Esther Marie og Søren Søndergård, bor sammen med Lone Gregersen, landbrugsmedhjælper, født d. 18.-6.-1970, datter af Dora og Poul Gregersen. Parret har sønnen Daniel, født 18.-2.-1980. J.S. har taget grønt bevis. Han overtog gården i oktober 1986 fra Åge Mortensen. Ejendomsskyld 1.100.000. Areal 19 ha., heraf 1 ha. skov.

Stuehuset er opført i 1975. Avlsbygningerne består af svinestald fra 1972, 2 lader og foderhus. Gården drives med en svineproduktion på 30 årssøer, der produceres ca. 500 slagtesvin årligt. Planteproduktionens salgsafgrøde er ærter. J.S. låner maskiner hos broderen Kresten Søndergård, Rodstrupvej 22. Der er plansilo, varm og kold lufts tørreri og halmfyr. Man anvender ingen fremmed arbejdskraft.

JORDEMODERVEJ 23, "BETTEFARM", PANDUM, 9240 NIBE, tlf. 98-387363.

KIM HØYGAARD-JØRGENSEN, landmand, født d. 5.-7.-1963, søn af Ruth og Børge Høygaard-Jørgensen, gift den 8.-6.-1985 med Annette Ginnerup, sygeplejerske, født d. 14.-9.-1964, datter af Helle og Morten Ginnerup. Parret har børnene: Linda, født d. 8.-8.-1987 og Anja, født d. 7.-12.-1990.

K.H.J. har taget grønt bevis. Han købte halvpart i gården i juni 1985 fra sin far Børge Høygaard-Jørgensen.

Ejendomsskyld 1.200.000. Areal 23 ha., heraf tilkøbt 8,3 ha.

Stuehuset er opført i 1926 og restaureret i 1982. Avlsbygningerne består af kvægstald ombygget i 1983, lade, foderhus og gylletank. Man har samdrift med Hovholmvej 1, hvor B.H.J. også har halvpart. På gården er ansat 2 medhjælpere.

KELDBAKGÅRDSVEJ 1, "BØDKERGÅRDEN", TÅRUP, 9240 NIBE, tlf. 98-351722.

PETER BØDKER, gårdejer, født d. 2.-10.-1933, søn af Anine Marie og Jens Christensen (Bødker), gift d. 14.-11.-1953 med Karen Magdalene Thomsen, pædagogmedhjælper, født d. 23.-11.-1934, datter af Jensine og Anders Johan Thomsen. Parret har børnene: Jørn, født d. 2.-2.-1954 og Jens, født d. 9.-4.-1957.

P.B. er vurderingsmand for Statsskattedirektoratet og har været på landbrugsskole. Han overtog gården d. 1.-1.-1964 fra sin far Jens Christensen, nuværende ejer er 3. generation.

Ejendomsskyld 1.200.000. Areal 47 ha., heraf tilkøbt 13 ha., der er 9 ha. eng. Der er forpagtet 2 ha.

Stuehuset er opført i 1855 og løbende restaureret. Avlsbygningerne består af kvægstalde fra 1941 og 1971, svinestalde fra 1855 og 1965, lade fra 1924, maskinhus, foderhus og gylletank. Gården drives som alsidigt landbrug med en kvægproduktion på 35 årskøer, 50 ungdyr og 30 slagtekalve af racen SDM, desuden er der 25 årssøer, og der produceres ca. 500 slagtesvin årligt. Der er 3 traktorer, plansilo samt tårnsilo med varm og kold lufts tørreri. På gården er ansat 1 fast medhjælper, og maskinstation bruges til en del af markarbejdet.

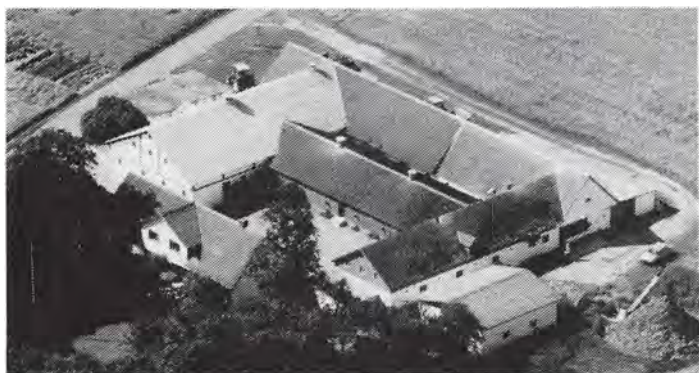

KELDBAKGÅRDSVEJ 6, "KELDBAKGÅRD", TÅRUP, 9240 NIBE, tlf. 98-351733.

JENS PETER JENSEN, gårdejer, født d. 29.-1.-1927, søn af Anne og Christian Albert Jensen, gift d. 11.-7.-1954 med Esther Elisabeth Buus Pedersen, medhjælpende hustru, født d. 24.-12.-1928, datter af Marie og Ansgar Buus Pedersen. Parret har børnene: Anna Marie, født d. 29.-1.-1956, Jørn, født d. 13.-11.-1957, Kri-

stian, født d. 13.-6.-1960 og Lisbeth, født d. 16.-1.-1964.

J.P.J. har været på landbrugsskole. Han overtog gården d. 1.-4.-1960 fra sin far Christian Albert Jensen.

Ejendomsskyld 1.230.000. Areal 38 ha.

Stuehuset er opført i 1890 og restaureret flere gange senest i 1964. Avlsbygningerne består af svinestalde fra 1929, 1951 og 1965, lade fra 1890, maskinhus fra 1976, foderhus og gylletank. Gården drives med en svineproduktion på 35 årssøer, der produceres ca. 600 slagtesvin årligt. Planteproduktionens salgsafgrøder er raps og ærter. Der er 2 traktorer, plansilo, varm og kold lufts tørreri og der anvendes staldvarme til opvarmning af stuehuset. Maskinstation bruges til en del af markarbejdet.

KILDEVEJ 1, "OVERGÅRD", LUNDBY, 9240 NIBE, tlf. 98-686242.

HOLGER VEGGERBY, landmand, født d. 30.-5.-1929, søn af Kirstine og Anders Veggerby, gift d. 4.-11.-1951 med Kristine Nielsen, født d. 2.-10.-1929, datter af Lydia og Niels Pedersen Nielsen. Parret har børnene: Jørgen, født d. 24.-10.-1954, Anders, født d. 5.-7.-1958 og Lillian, født d. 30.-9.-1960.

H.V. overtog gården d. 11.-12.-1958 fra sin far Anders Veggerby. Gårdens navn er fremkommet, fordi den ligger ovenfor bakken.

Ejendomsskyld 1.100.000. Areal 49 ha., heraf 22 ha. hede.

Stuehuset er opført i 1962. Avlsbygningerne består af 3 svinestalde og maskinhus. Gården drives med en svineproduktion på 25 årssøer, der sælges ca. 500 smågrise årligt. Der er 2 traktorer, tårnsilo samt varm og kold lufts tørreri. Man anvender ingen fremmed arbejdskraft.



KIRKEVEJ 20, "VANDSTED-GAARD", BARMER, 9240 NIBE, tlf. 98-355224.

OLE CHRISTENSEN, arkitekt maa og gårdejer, født d. 29.-11.-1940, søn af Edith og Sv. Åge Christensen, gift i 1985 med Vibeke Gaard Müller, tandlæge og klinikchef, født d. 8.-6.-1941, datter af Gitte og Jørgen Verner Gaard. Parret har børnene: Sune og Kaare.

O.C. er formand for Dansk

Varmblod Region 7, han er medlem af hovedbestyrelsen for Dansk Varmblod og formand for Farstrup og Omegn Rideklub. Han overtog gården d. 1.-6.-1971 fra Poul Erik Rasmussen. Gården er udflyttet fra Barmer i 1796, den har været fæstegård under Sebber kloster.

Ejendomsskyld 1.200.000. Areal 40,1 ha., heraf tilkøbt 14,5 ha., der er frasolgt 1,9 ha. Der er 7 ha. marginaljord.

Stuehuset er fra 1850 og restaureret fra 1971-73. Avlsbygningerne består af kvægstald fra 1946 ombygget til hestestald i 1976, fårestald fra 1977, lade og ridehus fra 1982, lade fra 1946 ombygget til hestestald i 1982 og maskinhus fra 1980. Besætningen er på 4 ammekøer og 4 slagtekalve af racen Angus. Planteproduktionens salgsafgrøder er rug og byg. Der er 1 traktor, kornsilo og halmfyr. Man har periodevis 1 skoledreng til hjælp.

KLITGÅRDVEJ 2, "KELDBÆK-GÅRD", BINDERUP, 9240 NIBE, tlf. 98-352363.

SVEND EGON PALLESEN, gård-ejer, født d. 3.-10.-1924, søn af Marie og Christian Pallesen, gift d. 12.-6.-1949 med Esteher Marie Larsen, medhjælpende hustru, født d. 28.-10.-1929, datter af Dagny og Alfred Larsen. Parret har børnene: Inge Lise, født d. 13.-3.-1951, Henning, født d. 26.-7.-1953 og Tina, født d.



18.-7.-1966.

S.E.P. overtog gården i 1949 fra sine forældre Marie og Christian Pallesen.

Ejendomsskyld 570.000. Areal 13 ha. Der er lejet 7 ha.

Stuehuset er opført i 1960 og restaureret i 1980. Avlsbygningerne består af kvæg- og svinestald fra 1950, lade, maskinhus og foderhus. Gården drives med en kvægproduktion på 26 årskøer, 34 ungdyr og 12 slagtekalve af racen SDM. Der er 2 traktorer, 1 mejetærsker, 1 markvandingsanlæg, 2 tårnsiloer, varm og kold lufts tørreri og der anvendes staldvarme til opvarmning af stuehuset. Maskinstation bruges til en del af markarbejdet.



KLÆSTRUPLUNDVEJ 1, LUNDEN, 9240 NIBE, tlf. 98-351428.

ANDERS CHRISTIAN ANDERSEN, gårdejer, født d. 6.-2.-1935, søn af Marie og Aage Andersen.

A.C.A. har været på Asmildkloster Landbrugsskole. Han overtog gården d. 1.-11.-1960 fra Kristine og Jens Jensen.

Ejendomsskyld 900.000. Areal 31,5 ha., heraf 2 ha. fredet egeskov.

Stuehuset er opført i 1890 og restaureret flere gange. Avlsbygningerne består af kvæg- og svinestald fra 1961, lade og maskinhus. Der produceres ca. 70 slagtesvin årligt. Der er 1 traktor og maskinstation bruges til en del af markarbejdet.

KLÆSTRUPLUNDVEJ 3, KLÆSTRUPLUND, 9240 NIBE.

ERIK FRISTRUP, gårdejer omtales under Klæstruplundvej 5.

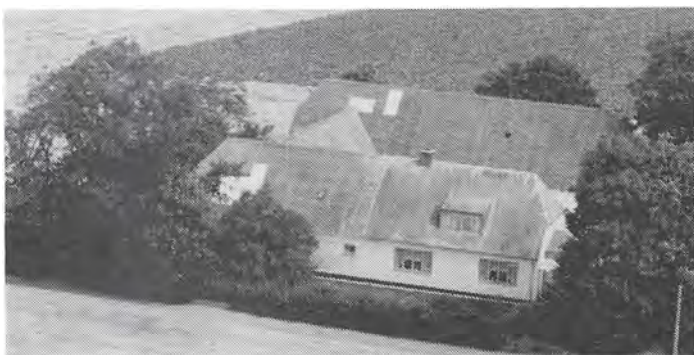

KLÆSTRUPLUNDVEJ 4A, KLÆSTRUPLUND, 9240 NIBE, tlf. 98-352465.

FRODE STAUN, gårdejer, født d. 13.-5.-1953, søn af Ruth og Poul Staun, gift d. 7.-4.-1979 med Liselotte Sørensen, forretningsindehaver, født d. 5.-7.-1952, datter af Rita Jensen og Egon Søndergård Pedersen. Parret har børnene: Helle, født d. 24.-9.-1980, Thomas, født d. 25.-12.-1983 og Jan, født d. 16.-10.-1985.



F.S. har taget grønt bevis, og er formand for skolebestyrelsen i Vokslev. Han overtog gården d. 15.-2.-1978 fra Marie Kjølby Winther, nuværende ejer er 5. generation.

Ejendomsskyld 2.732.500. Areal 50 ha., heraf 1 ha. skov. Der er forpagtet 24 ha.

Stuehuset er opført i 1932 og restaureret i 1987. Avlsbygningerne består af kvægstald fra 1924 ombygget i 1979, svinestald fra 1960 ombygget til ungdyrstald og senere til spaltstald, lade fra 1923, foderhus fra 1987, maskinhus, gylletank og 3 indendørs

køresiloer. Gården drives med en kvægproduktion på 75 årskøer, 150 ungdyr og 30 slagtekalve af racen SDM. Der er 2 traktorer, kornsilo med varm og kold lufts tørreri og der anvendes staldvarme til opvarmning af stuehuset. På gården er ansat 1 fast medhjælper, og maskinstation bruges til en del af markarbejdet.



KLÆSTRUPLUNDVEJ 5, "SØNDERLUND", KLÆSTRUPLUND, 9240 NIBE, tlf. 98-351426.

PETER og ERIK FRISTRUP, gård-ejere. P.F. er født d. 25.-7.-1924, søn af Petrea og Edvard Fristrup, gift d. 21.-11.-1950 med Gudrun Jensen, medhjælpende hustru, født d. 28.-8.-1928, datter af Andrea og Peter Jensen. Parret har børnene: Edvard, født d. 8.-1.-1952, Erik, født d. 21.-5.-1954 og Eigil Peter, født

d. 22.-5.-1959.

P.F. overtog gården i januar 1959 fra sin mor Petrea Fristrup, E.F., som har grønt bevis, købte halvpart i gården d. 1.-6.-1986, han er niende generation.

Ejendomsskyld 1.060.000. Areal 55 ha., heraf tilkøbt 11 ha., der er 1 ha. skov og 4 ha. eng. Der er forpagtet 9 ha.

Stuehuset er opført omkr. 1800 og restaureret flere gange senest i 1986. Avlsbygningerne består af kvægstalde fra 1917 og 1982, svinestald fra 1965, lade fra 1890, maskinhus, foderhus og gylletank. Gården drives med en kvægproduktion på 40 årskøer, 70 ungdyr og 40 slagtekalve af racen SDM. Planteproduktionens salgsafgrøde er korn. Der er 3 traktorer, plansilo, varm lufts tørreri og der anvendes staldvarme til opvarmning af stuehuset. Maskinstation bruges til en del af markarbejdet, og man har samdrift med Klæstruplundvej 3, hvor E.F. har privat beboelse.

KLÆSTRUPLUNDVEJ 13, "BRØNDUMGAARD", BISLEV, 9240 NIBE.

PETER LAURSEN, gårdejer omtales under Grydstedvej 61.

P.L. overtog gården d. 1.-1.-1988 fra sin svigerfar Villiam Nielsen, som købte gården i 1940.

Ejendomsskyld 750.000. Areal 28 ha., heraf 9,8 ha. eng og skov.

Stuehuset er opført i 1908 og restaureret i 1947. Avlsbygningerne består af kvægstald og lade fra 1949, svinestald fra 1945, maskinhus fra 1972 og foderhus. Der er tårnsilo med varm og kold lufts tørreri. Man har samdrift med Grydstedvej 61.



KLÆSTRUPVEJ 2, "ULSGÅRD", KLÆSTRUP, 9240 NIBE, tlf. 98-351786.

ANNÆUS HENRIKSEN, gårdejer, født d. 26.-6.-1924, søn af Kathrine og Jens Christian Henriksen, gift d. 4.-11.-1950 med Dagmar Madsen, medhjælpende hustru, født d. 10.-8.-1928, datter af Birgitte og Søren Madsen. Parret har børnene: Birthe, født d. 4.-9.-1951, Jens Christian, født d. 18.-2.-1953, Søren, født d. 10.-12.-1954, Ole, født d. 13.-10.-1956 og Agnes, født d. 7.-11.-1961.

A.H. er uddannet landmand. Han overtog gården d. 28.-11.-1964 fra Harald Kirkegård. Ejendomsskyld 1.560.000. Areal 40 ha., heraf tilkøbt 8 ha., der er 3 ha. skov og 1,5 ha. bakker. Der er forpagtet 3 gårde på ialt 8,5 ha.

Stuehuset er opført i 1902 og løbende restaureret. Avlsbygningerne består af kvægstald fra 1988, svinestald fra 1974, lader fra 1902 og 1988, maskinhuse fra 1972 og 1986, gylletank og foderhus. Gården drives med en svineproduktion på 14 årssøer, der

produceres ca. 250 slagtesvin årligt, desuden er der 11 ammekøer, 45 ungdyr og 25 slagtekalve dels Simmentaler og dels krydsningsdyr. Planteproduktionens salgsafgrøder er raps, byg, rug og hvede. Der er 2 traktorer, 1 mejetærsker, plansilo, tårnsilo samt varm og kold lufts tørreri. På gården er ansat 1 halvtidsmedhjælper, og maskinstation bruges til en del af markarbejdet.

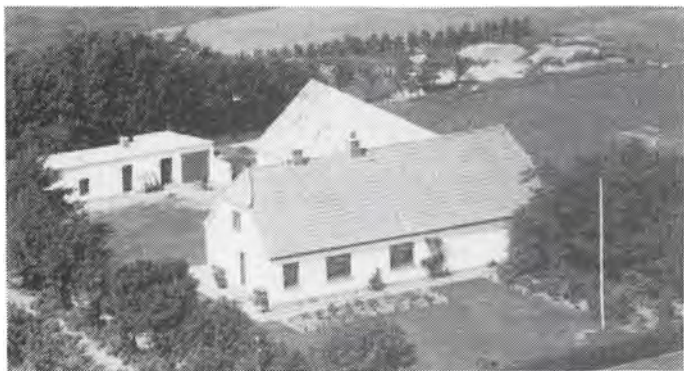

KLÆSTRUPVEJ 12, "LYKKENS PRØVE", ROSTRUP, 9240 NIBE, tlf. 98-351767.

JENS CHRISTIAN LARSEN, pensionist, født d. 15.-11.-1919, søn af Kristine og Gregers Jensen Larsen, gift d. 8.-10.-1946 med Erna Petrea Jørgensen, husmor, født d. 31.-1.-1925, datter af Marie og Laurits Jørgensen. Parret har børnene: Grethe Kristine, født d. 13.-2.-1947 og Leif Bo, født d. 25.-4.-1948.

J.C.L. overtog gården d. 1.-10.-1957 fra sine forældre Kristine og Gregers Larsen. Ejendomsskyld 370.000. Areal 8,4 ha. Der er udlejet 8 ha. Stuehuset er opført i 1927 og restaureret fra 1975-1987. Avlsbygningerne består af kvæg- og svinestald fra 1927 samt lade. J.C.L. er d. 1.-9.-1990 flyttet til Hestebakken 5 i Nibe.

KLÆSTRUPVEJ 14, ROSTRUP, 9240 NIBE, tlf. 98-351703.

KRESTEN SØNDERGÅRD, gård-ejer omtales under Rostrupvej 22.

K.S. overtog gården d. 18.-8.-1977 fra sin far Søren Søndergård. Ejendomsskyld 1.100.000. Areal 44,2 ha., heraf tilkøbt 16 ha., der er 1 ha. eng.

Stuehuset er opført i 1926 og restaureret i 1976. Avlsbygningerne består af svinestald fra 1956,

lade fra 1981 og foderhus fra 1986. Gården drives med en svineproduktion på 15 års-søer, der produceres ca. 250 slagtesvin årligt. Der er 1 halmfyr, og man har samdrift med Rostrupvej 22.



KORSBJERGHØJVEJ 2, GRYDSTED, 9240 NIBE, tlf. 98-351811. LUDVIG ANDERSEN KROGSHAVE, maskinstationsindehaver, født d. 15.-9.-1934, søn af Ingeborg og Sofus Krogshave, gift d. 18.-8.-1957 med Inga Burmeister, medhjælpende hustru, født d. 14.-5.-1938, datter af Ingeborg og Aksel Burmeister. Parret har børnene: Lisbeth, født d. 12.-11.-1957, Elin, født d. 25.-2.-1959, Ervin, født d. 23.-6.-1965 og



Morten, født d. 7.-11.-1972.

L.A.K. overtog gården i 1972 fra Kommunen, den var oprindeligt skole fra 1813. Stuehuset er den gamle skolebygning. Der drives maskinstation fra ejendommen, og der er 4 traktorer, storeballepresser og ellers diverse maskiner til maskinstation.



KORSRISVEJ 3, "LUNDBÆKHØJ",
LUNDBÆK MARK, 9240 NIBE,
tlf. 98-357126.

MARTIN LUNDGÅRD, maskinstationsejer, født d. 4.-10.-1945, søn af Amalie A. og Kresten Lundgård Sørensen, gift d. 12.-11.-1978 med Doris Pedersen, født d. 21.-4.-1952, datter af Elly og Henry J. Pedersen. Parret har børnene: Tonni, født d. 2.-6.-1970, Lykke, født d. 24.-1.-1972, Jane, født d. 18.-4.-1978 og Anja, født d. 21.-

11.-1984. K.L. har været på Lundbæk Landbrugsskole. Han overtog gården d. 1.-6.-1973 fra sin far Kresten Lundgård Sørensen, gården blev i 1940 udstykket fra Lundbæk. Ejendomsskyld 600.000. Areal 11,5 ha.

Bygningerne består af stuehus, lade og maskinhus. M.L. driver maskinstation fra ejendommen. Der er 6 traktorer, 2 mejetærskere, 1 snitter, 1 snittevogn, 2 slamsugere, 2 halmpressere, 1 rendegraver, 1 roeoptager og andre nødvendige maskiner til maskinstation, desuden er der halmfyr. På maskinstationen er ansat 2 faste medhjælpere.

KORSRISVEJ 4, "HØJVANG",
LUNDBÆK, 9240 NIBE, tlf. 98-357093.

HENRY ØRRIS, husmand, født d. 5.-10.-1931, søn af Sine og Anton Ørris, gift d. 27.-10.-1956 med Ellen Højgård Jørgensen, medhjælpende hustru, født 17.-8.-1937, datter af Signe og Jens Christian Højgård Jørgensen. Parret har børnene: Jens Jørgen, født d. 28.-9.-1958, Arne, født d. 17.-8.-1963 og Lene, født d. 9.-6.-1970.



H.Ø. er uddannet landmand. Han overtog gården d. 11.-6.-1956 fra Henning Højgård. Ejendomsskyld 1.180.000. Areal 45 ha., heraf tilkøbt 33 ha., der er 4 ha. fredet krat. Der er forpagtet 7 ha.

Stuehuset er opført i 1940 og restaureret i 1970. Avlsbygningerne består af kvægstald fra 1940 restaureret i 1960, lade, samt maskin- og foderhus. Gården drives udelukkende med planteproduktion bestående af raps, ærter, hvede, byg og kartofler. Der er 2 traktorer, 1 kartoffeloptager, tårnsilo og halmfyr. Maskinstation bruges til en del af markarbejdet.



KRASTRUPVEJ 2, KØLBY, 9240
NIBE, tlf. 98-686145.

KNUD SKAK JENSEN, husmand, født d. 28.-7.-1933, søn af Kathrine og Karl Skak Jensen, gift d. 9.-2.-1963 med Ingrid Bente Madsen, husmor, født d. 6.-6.-1941, datter af Else og Christian Madsen. Parret har børnene: Helene, født d. 4.-1.-1964 og Lene, født d. 1.-12.-1966.

K.S.J. har været på landbrugsskole og er næstformand i Løgstør-egnens Husmandsforening. Han overtog gården d. 25.-1.-1963 fra Niels Nielsen Roed. Ejendomsskyld 640.000. Areal 14 ha., heraf tilkøbt 3 ha., der er 5 ha. eng. Der er lejet 9 ha.

Stuehuset er opført i 1942 og restaureret fra 1972-1978. Avlsbygningerne består af kvægstalde fra 1942 og 1974, svinestald fra 1942, lade, maskinhus og foderhus. Gården drives med en kvægproduktion på 22 årskøer, 26 ungdyr og 7 slagtekalve af blandet race, desuden produceres ca. 40 slagtesvin årligt. Der er 2 traktorer, plansilo, tårnsilo samt varm og kold lufts tørreri. Maskinstation bruges til en del af markarbejdet.

KRASTRUPVEJ 6, KØLBY, 9240 NIBE, tlf. 98-686276.

JANN SØRENSEN, gårdejer, født d. 21.-4.-1965, søn af Bodil og Thorkild Sørensen, bor sammen med Britta Pedersen, medhjælpende samleverske, født d. 1.-1.-1965, datter af Esther og Hans Pedersen. Parret har børnene: Marc, født d. 9.-4.-1988 og Sune, født d. 27.-4.-1990.

J.S. er specialarbejder. Han overtog gården d. 10.-9.-1989 fra Jens Markussen. Ejendomsskyld 1.070.000. Areal 17 ha.

Stuehuset er opført i 1941 og løbende restaureret. Avlsbygningerne består af kvæg- og svinestald fra 1941, lade, maskinhus, foderhus og gylletank. Besætningen er på 5 søer og 30 smågrise. Planteproduktionens salgsafgrøder er maltbyg og rug. Der er 2 tårnsiloer og halmfyr. Maskinstation bruges til en del af markarbejdet.



KRASTRUPVEJ 7, "DOMMER-GÅRD", KRASTRUP, 9240 NIBE, tlf. 98-686002.

BØRGE SEVERINSEN, gårdejer, født d. 30.-5.-1934, søn af Maren og Hartvig Severinsen, gift d. 3.-8.-1958 med Berit Marie Helene Larsen, hjemmehjælper, født d. 7.-5.-1940, datter af Helga og Laurits Larsen. Parret har børnene: Troels, født d. 31.-12.-1958, Jette, født d. 18.-6.-1960, Allan, født d. 19.-12.-1962 og Annie,

født d. 10.-2.-1965.

B.S. har været på Slangstrup Landbrugsskole, han er i bestyrelsen for Nørrekjærs Enge Digelaug, og brandfoged i Nibe Kommune. Han overtog gården d. 18.-7.-1958 fra Hans Valsted, gården er oprindeligt udflyttet fra "Krastrup Hovedgård".

Ejendomsskyld 960.000. Areal 30,5 ha., heraf 0,5 ha. mose.

Stuehuset er opført i 1941 og restaureret omkr. 1972. Avlsbygningerne består af kvæg- og svinestald og lade alle fra 1941, ny lade fra 1974 og foderhus. Gården drives med en svineproduktion på 12 årssøer, der sælges ca. 100 smågrise og 100 slagtesvin årligt, desuden drives der stutteri i mindre omfang, besætningen er på 2 avlshopper og 2 plage. Planteproduktionens salgsafgrøder er raps, byg og hvede. Der er 2 traktorer, 1 mejetærsker, 3 tårnsiloer, varm og kold lufts tørreri og halmfyr. Maskinstation bruges til lidt af markarbejdet.

KRASTRUPVEJ 10, KØLBY, 9240 NIBE, tlf. 98-686032.

ANDERS BINDERUP, gårdejer, født d. 16.-6.-1930, søn af Emma Binderup og Anton Christensen, gift d. 6.-12.-1954 med Nanna Bjørnlund Christensen, medhjælpende hustru, født d. 6.-12.-1936, datter af Signe Kroghave og Niels Peter Christensen. Parret har børnene: Flemming, født d. 27.-4.-1954 og Else, født d. 8.-11.-1962.

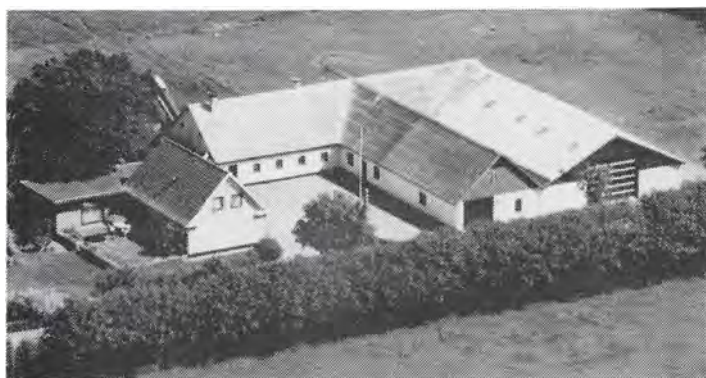

N.B. er formand for Løgstør Husmandsforenings Havebrugsudvalg. A.B. har været på Lundbæk Landbrugsskole. Han overtog gården d. 1.-4.-1955 fra Ella og Christian

Veggerby.

Ejendomsskyld 910.000. Areal 15 ha., heraf tilkøbt 4 ha. Der er forpagtet 15 ha. Stuehuset er opført i 1941 og løbende restaureret. Avlsbygningerne består af kvæg- og svinestald fra 1941, lade, maskin- og foderhus. Gården drives med en kvægproduktion på 18 årskøer og 27 ungdyr af racerne Jersey og SDM. Planteproduktionens salgsafgrøder er raps og korn. Der er 3 traktorer, tårnsilo og halmfyr. Man anvender ingen fremmed arbejdskraft.



KRASTRUPVEJ 14, KØLBY, 9240 NIBE, tlf. 98-686332.

POUL BJØRNLUND CHRISTENSEN, gårdejer, født d. 2.-11.-1940, søn af Signe og Niels Peter Christensen, gift d. 8.-2.-1969 med Bodil Bang, specialarbejder, født d. 18.-6.-1944, datter af Eva og Per Bang. Parret har børnene: Per, født d. 18.-11.-1969, Claus, født d. 7.-2.-1972 og Niels, født d. 4.-10.-1980.

P.B.C. er vognmand og er formand for Krastrup Vindmøllelaug. Han overtog gården i 1970 fra Anders Sund Kjeldgård.

Ejendomsskyld 610.000. Areal 11 ha., der er frasolgt 2,5 ha. Der er forpagtet 7 ha. Stuehuset er opført i 1941 og restaureret i 1988. Avlsbygningerne består af kvæg- og svinestald fra 1941, lade, maskin- og foderhus. Gården drives udelukkende med planteproduktion bestående af raps og græs. Der er 2 traktorer, 1 mejetærsker, plansilo, varm og kold lufts tørreri, halmfyr samt anparter i vindmøllelaug. P.B.C. er desuden medlem af Ilsø Fællesmekanisering. Man har samdrift med Hvalpsundvej 10.

KYØMARKSVEJ 6, KYØ MARK, 9240 NIBE, tlf. 98-355278.

EIGIL JØRGENSEN, gårdejer, født d. 27.-8.-1954, søn af Esther og Gunner Jørgensen, gift d. 16.-6.-1979 med Elin Jensen, sygehjælper, født d. 17.-12.-1957, datter af Gertranne og Niels Jensen. Parret har børnene: Michael, født d. 10.-4.-1981, tvillingerne Allan og René, født d. 30.-5.-1984 og Kenneth, født d. 23.-8.-1989.

E.J. har taget grønt bevis. Han overtog gården d. 1.-1.-1990 fra sin far Gunner Jørgensen.

Ejendomsskyld 2.320.000. Areal 32,3 ha., heraf 3 ha. eng. Der er forpagtet 4 ha. Stuehuset er opført i 1931 og restaureret i 1976-77. Avlsbygningerne består af svinestalde fra 1931, 1972, 1979 og 1987, lade, maskinhus, foderhus, 2 gylletanke og 2 gastætte siloer. Gården drives med en svineproduktion på 200 årssøer, desuden produceres der ca. 3.500 slagtesvin og der sælges 500 avlssvin årligt. Planteproduktionens salgsafgrøde er raps. Der er 2 traktorer, 1 mejetærsker, kornsilo og der anvendes staldvarme til opvarmning af stuehuset. På gården er ansat 1 fast medhjælper.

KYØVEJ 2, "KYØ HOVEDGAARD" (KYØ SLOT), KYØ, 9240 NIBE, tlf. 98-355044.

JESS BORGGGAARD, proprietær, født d. 17.-3.-1950, søn af Eleonora og M.K. Borggaard, gift d. 31.-12.-1987 med Susanne Skaanild, laborant, født d. 31.-12.-1950, datter af Else og Harry Skaanild. Parret har tvillingerne Corfitz og Christiern, født d. 11.-2.-1985.

J.B. underviser på højskole og har egen finacial virksomhed, han har taget diverse kurser samt været på Århus Universitet indenfor historie og arkæologi. Han overtog gården d. 10.-5.-1985 fra Christian Lomborg. Gården har været hovedgård og sædegård, og har været beboet af slægten Tornekrentz i 250 år. I Kyø skov springer Kyø kilde, som har udvindingstilladelse.

Areal 130 ha., heraf tilkøbt 110 ha., der er 45 ha. skov og 3 ha. eng. Stuehuset er opført i 1875 og løbende restaureret senest i 1988. Avlsgården var beliggende andet sted. Gården drives udelukkende med planteproduktion bestående af raps, ærter, juletræer, byg, hvede, gavntreer og tømmer. Der er 1 traktor. På gården

er ansat 1 fast medhjælper, og maskinstation bruges til en del af markarbejdet. Man har samdrift med "Beltoftgård", Beltoftvej 10 og ejendommen Kyøvej 3 med 2 ha. jord.

KYØVEJ 5, "KYØ AVLSGÅRD", KYØ, 9240 NIBE, tlf. 98-669015.

EJVIND KOLLERUP MADSEN, gårdejer, født d. 21.-4.-1955, søn af Inga og Jens Kollerup Madsen, gift d. 23.-3.-1979 med Hilda Hald, medhjælpende hustru, født d. 22.-6.-1956, datter af Ninna og Vagner Hald. Parret har børnene: Gitte, født d. 10.-7.-1980, Hanne, født d. 3.-6.-1984, Preben, født d. 17.-12.-1986 og Helene, født d. 30.-4.-1990.

E.K.M. har været på Lundbæk Landbrugsskole og har taget grønt bevis. Han overtog halvpart i gården d. 1.-10.-1977 og resten i 1981 fra sin far Jens Kollerup Madsen. På gården findes der fredede volde.

Ejendomsskyld 3.000.000. Areal 40 ha., heraf 10 ha. eng. Der er forpagtet 67 ha. Stuehuset er opført i 1875, og der er bygget nyt i 1983. Avlsbygningerne består af kvægstald fra 1978 tilbygget i 1985, ungdyrstald fra 1986, svinestald fra 1970, lader fra 1944 og 1978, maskinhus fra 1972, udendørs køresilo, foderhus og gylletank. Gården drives med en kvægproduktion på 80 årskøer, 100 ungdyr og 60 slagtekalve af racen SDM, desuden er der 40 årssøer, der produceres ca. 700 slagtesvin årligt. Der er 6 traktorer, 1 rendegraver, plansilo samt varm og kold lufts tørreri. På gården er ansat 1 fodermester og 1 fast medhjælper.

KÆRSGÅRDVEJ 3, "ANEXGÅRD", 9240 NIBE, tlf. 98-669137.

JOHN KRISTENSEN, malermester, født d. 15.-7.-1961, søn af Kristine og Kresten Kristensen, gift d. 27.-10.-1985 med Pia Bartholdy, født d. 18.-11.-1960, datter af Ellen Fog og Per Bartholdy. Parret har børnene: Dan, født d. 29.-3.-1982 og Dennis, født d. 1.-8.-1984.

J.K. er betonmager. Han overtog gården d. 1.-11.-1985 fra Carlo Kristensen.

Ejendomsskyld 450.000. Areal ca. 1 ha. Der er lejet 0,5 ha.

Stuehuset er restaureret fra 1985-89. Avlsbygningerne består af 1 maskinhus.

KÆRSGÅRDVEJ 10A, "ELBÆKGAARD", 9240 NIBE, tlf. 98-669259.

JENS CHRISTIAN og HENNING POULSEN, gårdejere. J.C.P. er født d. 19.-3.-1955, søn af Henning Poulsen, gift d. 16.-3.-1985 med Dorte Rask Hansen, sygehjælper, født d. 27.-7.-1957, datter af Grethe og Niels Christian Rask Hansen. Parret har børnene: Trine, født d. 1.-5.-1975 og Jacob, født d. 29.-1.-1978.

J.C.P. har været på Lundbæk Landbrugsskole. Han overtog gården d. 1.-12.-1987 fra sin far Henning Poulsen, nuværende ejer er 7. generation på gården, som oprindeligt er udstykket fra "Halkær Hovedgaard".

Ejendomsskyld 1.500.000. Areal 64 ha., heraf 8 ha. skov og 12 ha. eng.

Stuehuset er restaureret i 1988. Avlsbygningerne består af kvægstald, lade, maskin- og foderhus samt gylletank. Gården drives med en kvægproduktion på 48 årskøer og 80 ungdyr af racen SDM. Planteproduktionens salgsafgrøder er rajgræs og hvede. Der er 3 traktorer, kold lufts tørreri, vindmølle og der anvendes staldvarme til opvarmning af stuehuset. Maskinstation bruges til en del af markarbejdet, og man har samdrift med Ejdrupvej 7, som ejes af faderen Henning Poulsen.



KÆRSGÅRDVEJ 11, "KÆRSGÅRD", SKØRBÆK, 9240 NIBE, tlf. 98-669002.

ARNE KÆRSGÅRD BACH MORTENSEN, gårdejer, født d. 26.-12.-1937, søn af Noline Marie og Thomas Peter Bach Mortensen, gift d. 18.-11.-1961 med Ane Louise Jepsen, medhjælpende hustru, født d. 21.-3.-1943, datter af Marie og Svend Jepsen. Parret har børnene: Inge Marie,

født d. 17.-11.-1962, Mette, født d. 14.-12.-1964, Hanne, født d. 9.-10.-1967, Carsten, født d. 20.-3.-1969, Thomas, født d. 29.-11.-1972 og Søren, født d. 23.-1.-1980.

A.K.B.M. overtog gården d. 1.-2.-1971 fra sin far Thomas Peter Bach Mortensen, nuværende ejer er 4. generation på gården, som kan føres tilbage til år 1600. Gården har en ca. 2 ha. stor park med fasaner.

Ejendomsskyld 1.700.000. Areal 91 ha., heraf 54 ha. mark og eng, resten er skov. Stuehuset er opført i 1932 og løbende restaureret. Avlsbygningerne består af kvægstald restaureret i 1972, svinestald, lade og foderhus fra 1985, maskinhus fra 1979 og gylletank. Gården drives med en kvægproduktion på 44 årskøer, 120 ungdyr og 60 slagtekalve af racen SDM, desuden produceres der ca. 450 slagtesvin årligt, og der er 100 høns. Planteproduktionens salgsafgrøder er raps og maltbyg. Der er 3 traktorer, plansilo samt varm og kold lufts tørreri. På gården er ansat 1 fast medhjælper, og man har 1 skoledreng til hjælp. Maskinstation bruges til en del af markarbejdet.

KØLLESTRUPVEJ 1, "SØNDERSTED", ST. AJSTRUP, 9240 NIBE, tlf. 98-355121.

KRISTIAN BORUP HANSEN, gårdejer, født d. 13.-8.-1932, søn af Minna og Jens Borup Hansen, gift d. 23.-11.-1963 med Klara Rasmussen, medhjælpende hustru, født d. 17.-12.-1933, datter af Ane og Niels Rasmussen. Parret har børnene: Kirsten, født d. 29.-8.-1964 og Henrik, født d. 1.-4.-1967.



K.B.H. overtog gården d. 1.-4.-1964 fra sin far Jens Borup Hansen.

Ejendomsskyld 1.000.000. Areal 30 ha., heraf 3 ha. marginaljord. Der er lejet 7 ha. eng.

Stuehuset er opført i 1941 og restaureret i 1975. Avlsbygningerne består af kvæg- og svinestald fra 1967, lade og foderhus fra 1974 samt maskinhus fra 1955. Gården drives med en kvægproduktion på 34 årskøer, 86 ungdyr og 17 slagtekalve af racen SDM, svineproduktionen er på 4 årssøer, der produceres ca. 60 slagtesvin årligt. Endvidere er der 2 ammekøer af racen RDM. Der er 3 traktorer, plansilo, tårnsilo og kold lufts tørreri. Maskinstation bruges til en del af markarbejdet.

LANGMØLLEDALVEJ 1, "KYØSKOVGÅRD", 9240 NIBE, tlf. 98-355104.

ELMER RASMUSSEN, gårdejer, født d. 17.-11.-1926, søn af Marie og Martin Rasmussen, gift d. 17.-11.-1948 med Inger Kristensen, datter af Anine og Christian Kristensen.

Parret har børnene: Chresten, født d. 3.-6.-1950 og Kirsten, født d. 12.-11.-1952.

E.R. er formand for Menighedsrådet. Han overtog gården i 1951 fra Christen Kristensen, nuværende ejer er 3. generation.

Ejendomsskyld 1.650.000. Areal 62 ha., heraf tilkøbt 15 ha., der er en del skov og eng. Der er forpagtet 10 ha.

Stuehuset er restaureret i 1963. Avlsbygningerne består af kvægstald, svinestald, lade, maskinhus, foderhus og gylletank. Gården drives som alsidigt landbrug med en kvægproduktion på 30 årskøer, 15 ungdyr og 21 slagtekalve af racen RDM, svineproduktionen er på 60 årssøer, der sælges ca. 300 smågrise og 200 slagtesvin årligt. Planteproduktionens salgsafgrøder er hvede, byg, ærter og rug. Der er 2 traktorer, 1 mejetærsker, 1 markvandingsanlæg, plansilo, varm lufts tørreri, halmfyr og vindmølle. Maskinstation bruges til en del af markarbejdet.

LANGMØLLEDALVEJ 3, "FLORASMINDE", 9240 NIBE, tlf. 98-355125.

AASE EMILIE THERKILDTSEN, gårdejer, født d. 29.-4.-1929, datter af Ane Marie og Frederik Leopold Nielsen, gift d. 11.-6.-1947 med Søren Therkildsen, forvalter, født d. 23.-9.-1926, søn af Sørine og Kristian Therkildsen. Parret har børnene: Jonna Emilie, født d. 6.-9.-1947, Birgitte, født d. 1.-3.-1950 og Steen, født d. 8.-5.-1952 og død d.



7.-9.-1982.

Aase E. Therkildsen overtog gården d. 4.-12.-1987 fra sin mor Ane Marie Nielsen, nuværende ejer er 3. generation på gården, som blev bygget i 1862, da den blev udstykket fra "Kyø Hovedgård".

Ejendomsskyld 325.000. Areal 13 ha., heraf 0,5 ha. eng. Jorden er bortforpagtet.

Stuehuset er restaureret i 1982. Avlsbygningerne består af kvæg-

stald, svinestald, lade, maskinhus og foderhus. Besætningen er på 2 slagtekalve.

LANGMØLLEDALVEJ 7, "NØR-RERIS", SKØRBÆK, 9240 NIBE, tlf. 98-669020.

JØRGEN PINSTRUP, gårdejer, født d. 23.-10.-1966, søn af Agnes og Knud Pinstrup.

J.P. har taget grønt bevis. Han overtog gården i 1990 fra sine forældre Agnes og Knud Pinstrup. Gårdens historie kan føres tilbage til omkr. 1700.

Ejendomsskyld 2.234.000. Areal 61,6 ha., heraf 28 ha. skov og eng. Der er forpagtet 40 ha.

Stuehuset er restaureret i 1976. Avlsbygningerne består af kvægstald fra 1959, svinestald fra 1972, maskinhus, foderhus og køresilo. Gården drives med en kvægproduktion på 57 årskøer, 80 ungdyr og 45 slagtekalve af racen SDM, desuden er der en slagtesvineproduktion på ca. 1.500 stk. årligt. Planteproduktionens salgsafgrøde er korn. Der er 3 traktorer, 1 mejetærsker, plansilo, varm og kold lufts tørreri. På gården er ansat 1 fast medhjælper, og maskinstation bruges til en del af markarbejdet.



LOUISENDALVEJ 5, "LOUISENDAL", HALKÆR, 9240 NIBE, tlf. 98-669012.

OLE OLSEN, proprietær, født d. 1.-10.-1939, søn af Georg Olsen, gift d. 21.-3.-1964 med Grethe Frendrup, sygeplejerske, født d. 1.-10.-1941, datter af Lars Frendrup. Parret har børnene: Jette, født i 1964, Lars, født i 1965, Peter, født i 1971 og Jørgen, født i 1977.

O.O. har været på Vejlbj Risskov Landbrugsskole, han er repræsentant i Aalborg Amts Landboforenings repræsentantskab, formand for Halkær - Ejdrup Pumpelaug og formand for sammenslutningen af Dige og Pumpelaug i Nordjyllands Amt. Han overtog gården i 1972 fra sin far Georg Olsen, som købte gården i 1938.

Areal 115 ha., heraf 3 ha. skov og 35 ha. eng.

Stuehuset er opført i 1875. Avlsbygningerne består af svinestalde fra 1972 og 1977, lade fra 1977 og maskinhus. Gården drives med en S.P.F. Rød opformeringsbesætning på 130 søer, der sælges avlsdyr og smågrise. Planteproduktionens salgsafgrøder er rajgræs, rapgræs, raps, ærter, hvede, rug, byg og havre. Der er 2 traktorer, 1 mejetærsker, 1 kombiåmaskine, plansilo med korntørreri, anparter i vindmøllelaug og 1 brovægt. Sidstnævnte bruges, da en del af bygningerne anvendes til oplagring og udlevering af gødning, kemikalier og sækkefoder for Superfoss Aalborg. På gården er ansat 1 fodermester, 1 praktikant og eksta hjælp i høst.

LYNGBJERGGÅRDSVEJ 1, "LYNGBJERGGÅRD", VOKSLEV, 9240 NIBE, tlf. 98-351709.

JANUS STAUN, gårdejer, født d. 28.-2.-1950, søn af Ruth og Poul Staun, gift d. 24.-5.-1980 med Margit Rams, medhjælpende hustru og pædagog, født d. 16.-8.-1957, datter af Klara og Jakob Rams. Parret har børnene: Birgitte, født d. 11.-8.-1981, Poul



Christian, født d. 16.-7.-1983 og Jakob, født d. 14.-12.-1987.

Janus Staun er musiker og har taget grønt bevis. Han overtog gården i december 1977 fra sin far Poul Staun, nuværende ejer er 5. generation på gården, hvorfra slægten stammer.

Ejendomsskyld 1.900.000. Areal 56 ha., heraf 1 ha. skov. Der er forpagtet 5 ha.

Stuehuset er opført i 1930 og

restaureret i 1982. Avlsbygningerne består af kvægstald moderniseret og udbygget i 1980, svinestald fra 1965, lade fra 1987, foderhus, maskinhus og indendørs køresilo. Gården drives med en kvægproduktion på 55 årskøer, 100 ungdyr og 60 slagtekalve af racen SDM. Planteproduktionens salgsafgrøde er raps. Der er 3 traktorer, plansilo, korntørreri og der anvendes staldvarme til opvarmning af stuehuset. På gården er ansat 1 fast medhjælper, og maskinstation bruges til en del af markarbejdet. D. 1.-11.-1990 er "Engedalsgård", Hobrovej 70, Vokslev tilkøbt. Ejendomsskyld 790.000. Areal 27 ha. De to gårde drives sammen.

LYNGBJERGVEJ 2, SIMESTED, 9240 NIBE, tlf. 98-353792.

ANNE METTE ANDERSEN og POUL ERIK CHRISTENSEN, gårdejere. P.E.C. er født d. 25.-2.-1958, søn af Dorthea og Vagn Christensen, gift d. 10.-11.-1989 med Anne Mette Andersen, teknisk assistent og zoneterapeut, født d. 13.-2.-1961, datter af Grete og Karl Andersen.

P.E.C. er bankfuldmægtig. Ægteparret overtog gården d. 15.-7.-

1989 fra Helga og Andreas Kusk Larsen. Ejendomsskyld 730.000. Areal 14 ha.

Stuehuset er opført i 1926 og restaureret i 1990. Avlsbygningerne består af svinestald og maskinhus. Besætningen er på 2 søer, 20 slagtesvin og 16 får. Planteproduktionens salgsafgrøder er byg og hvede. Der er 1 traktor og halmfyr. Maskinstation bruges til en del af markarbejdet.

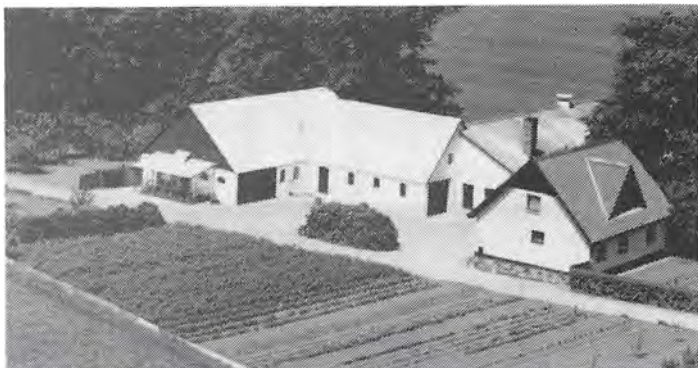

LØGSTØRVEJ 23, "NY FALSTER-VIGAARD", GRYDSTED, 9240 NIBE, tlf. 98-352237.

NIELS STAUN HANSEN, gårdejer, født d. 3.-2.-1941, søn af Signe og Harry Kjær Hansen, gift d. 8.-11.-1968 med Lissy Margit Nørgaard, frisør, født d. 21.-5.-1947, datter af Anne Mette og Niels Peder Nørgaard. Parret har børnene: Lise, født d. 17.-3.-1972, Jakob, født d. 29.-12.-1974 og Christina, født d. 1.-4.-1979.



N.S.H. er pedel og har været på Lundbæk Landbrugsskole. Han overtog gården i 1976 fra Signe Hansen, nuværende ejer er 3. generation på gården, som blev udstykket fra nabogården Løgstørvej 25.

Ejendomsskyld 780.000. Areal 16,5 ha.

Stuehuset er opført i 1911 og restaureret flere gange senest i 1976. Avlsbygningerne består af kvæg- og svinestald samt lade alle fra 1911 og restaureret i 1956 samt

foderhus. Gården drives med en svineproduktion på 11 årssøer, der sælges ca. 90 smågrise og 100 slagtesvin årligt, desuden er der 4 ammekøer, 4 ungdyr og 4 slagtekalve af blandede race. Der er 1 traktor, 1 mejetærsker, plansilo og halmfyr. Man anvender ingen fremmed arbejdskraft.



MELLEMVEJ 6, "NØRREGÅRD", FARSTRUP, 9240 NIBE.

GUNNER og ANDREAS STRANGE JENSEN, gårdejere. G.J. omtales under Erkildstrupvej 3. A.S.J. er født d. 30.-12.-1953, søn af søn af Emma Strange og Gunner Jensen, gift i juni 1980 med Bodil Fredsgård Larsen, husmor, født d. 23.-5.-1955, datter af Mathilde og Evald Fredsgård Larsen. Parret har børnene: Sonja, født d. 1.-2.-1981, Ditte,

født d. 14.-5.-1983, Thor, født d. 24.-2.-1988 og Ninna, født d. 16.-5.-1990.

A.S.J. har været på Lundbæk Landbrugsskole 2 gange og er medlem af Skolenævnet. Han overtog gården sammen med sin far d. 8.-3.-1972 fra Søren Vestergård.

Ejendomsskyld 3.100.000. Areal 74 ha., heraf tilkøbt 13 ha., der er 1,5 skov. Der er forpagtet 39 ha. fra Erkildstrupvej 3, som ejes af moderen Emma Strange Jensen. Stuehuset er opført i 1887 og restaureret i 1975. Avlsbygningerne består af kvægstald fra 1939, løsdriftstald fra 1978, lader fra 1887 og 1990, maskinhus fra 1976, foderhus, gylletank samt inden- og udendørs køresiloer. Gården drives med en kvægproduktion på 147 årskøer, 150 ungdyr og 45 slagtekalve af racen Jersey, der sælges ca. 80 tyrekalve. Planteproduktionens salgsafgrøder er raps og hvede. Der er 6 traktorer, 1 finsnitter, 1 skårlægger og halmfyr. På gården er ansat 1 fodermester og 1 fast medhjælper. Man har samdrift med Erkildstrupvej 3.

MUNKGÅRDSVEJ 10, "ØSTER MUNKEGÅRD", BARMER, 9240 NIBE, tlf. 98-355002.

JENS SLOTH SIMENSEN, gård-ejer, født d. 12.-6.-1932, søn af Anna og Anders Sloth Simensen, gift d. 15.-4.-1967 med Lissy Møller Jensen, medhjælpende hustru, født d. 18.-12.-1932, datter af Signe og Jens Møller Jensen. Parret har sønnen Jørgen, født d. 17.-11.-1953.

J.S.S. overtog gården d. 1.-4.-1963 fra sin far Anders Sloth Simensen, nuværende ejer er 6. generation.

Ejendomsskyld 1.180.000. Areal 63 ha., heraf tilkøbt 11 ha., der er 2 ha. skov. Der er forpagtet 9 ha.

Stuehuset er opført i 1858 og løbende restaureret. Avlsbygningerne består af kvægstalde fra 1930 og 1974, svinestald og lade fra 1908, maskinhus fra 1979, foderhus, gylletank og udendørs køresilo. Gården drives med en kvægproduktion på 43 årskøer, 77 ungdyr og 45 slagtekalve af racen SDM, og der opfedes tyrekalve. Planteproduktionens salgsafgrøder er raps, hvede, ærter og rug. Der er 3 traktorer, tårnsilo samt varm og kold lufts tørreri. På gården er ansat 1 fast medhjælper, og maskinstation bruges til en del af markarbejdet.



MUNKHAUGE 4, "MUNKHAUGE", FARSTRUP, 9240 NIBE, tlf. 98-355087. ARENDT MIKKELSEN, gårdejer, født d. 30.-12.-1935, søn af Jenny og Harry Mikkelsen, gift d. 14.-4.-1963 med Grethe Holm Sørensen, demonstratrice, datter af Minna og Jens Holm Sørensen. Parret har børnene: Birthe, født d. 21.-3.-1955, Steen, født d.



22.-2.-1958 og Hanne, født d. 2.-7.-1966.

Arendt Mikkelsen overtog gården d. 10.-2.-1963 fra Jens Larsen. Ejendomsskyld 980.000. Areal 33 ha., heraf 10 ha. juletræer, 1 ha. skov og 8 ha. eng og holm. Der er udlejet 10 ha.

Stuehuset er opført i 1976. Avlsbygningerne består af kvæg- og svinestald fra 1940, lade samt foderhus. Gården drives udelukkende med planteproduktion be-

stående af byg og hvede. Der er 2 traktorer og plansilo. Maskinstation bruges til en del af markarbejdet.

NYMØLLEVEJ 41, "VESTERMUNKEGAARD", BARMER, 9240 NIBE, tlf. 98-355226.
POUL ERIK MORTENSEN, gårdejer, født d. 1.-3.-1944, søn af Maja og Jens Martinus Mortensen, gift d. 17.-4.-1965 med Margit Kruse, postbud, født d. 15.-1.-1945, datter af Nora Marie og Thomas Emil Kristensen. Parret har børnene: Ruddi, født d. 16.-9.-1965, Dorte, født d. 30.-1.-1969 og Thomas, født d. 30.-5.-1976.

P.E.M. er uddannet landmand, han er i bestyrelsen for Jerseyforeningen og formand for Lokalforeningen Foderstof - Grovvarer. Han overtog gården d. 15.-8.-1971 fra Niels Jørgen Christensen. Denne gård påhviler det, at udbetale et Munkegård Legat, som indebærer, at der udbetales kr. 50 i fattighjælp pr. år, som opkræves af kirken. Ejendomsskyld 1.800.000. Areal 66 ha., heraf tilkøbt 26 ha., der er 3,5 ha. skov og 5,5 ha. udyrket eng. Der er forpagtet 16 ha.

Stuehuset er opført i 1986. Avlsbygningerne består af kvægstald fra 1965, svinestald fra 1963, lade fra 1990, maskinhus, foderhus, gylletank og indedørs køresilo. Gården drives med en kvægproduktion på 50 årskøer, 100 ungdyr og 45 slagtekalve af racerne SDM og Jersey, desuden er der en slagtesvineproduktion på 600 stk. årligt. Planteproduktionens salgsafgrøder er raps og ærter. Der er 3 traktorer, 1 markvandingsanlæg, plansilo, varm og kold lufts tørreri og der anvendes staldvarme til opvarmning af stuehuset. På gården er ansat 1 fast medhjælper, og maskinstation bruges til en del af markarbejdet.

NYMØLLEVEJ 51, "HORNSGÅRD", FARSTRUP, 9240 NIBE, tlf. 98-355014.

CHRISTIAN HALDRUP WELLING, gårdejer, født d. 16.-3.-1949, søn af Martha og Jørgen Sorvad Welling, bor sammen med Bodil Elisabeth Gilberg, medhjælpende sammenleverske, født d. 26.-9.-1951, datter af Lisbeth og Aage Gilberg. Parret har børnene: Simon, født d. 28.-2.-1980, Søren, født d. 18.-6.-1985 og Lisbeth Martha, født d. 16.-9.-1986.

C.H.W. har taget grønt bevis. Han købte halvpert i gården i 1976 og overtog resten d. 20.-8.-1987 fra sin far Jørgen Sorvad Welling, nuværende ejer er 4. generation på gården, som har været landbrug siden 1012, den har tidligere været under Vitskøl Kloster. Ejendomsskyld 6.270.000. Areal 357,7 ha., heraf tilkøbt 15 ha., der er 28 ha. skov og en 10 ha. stor ø i Limfjorden. Der er forpagtet 42 ha.

Stuehuset er opført fra 1918-21 og restaureret i 1975. Avlsbygningerne består af kvægstald fra 1919 restaureret i 1979, foderhus fra 1979, lade fra 1988, maskinhus fra 1975, undendørs køresilo og gylletank. Gården drives med en kvægproduktion på 95 årskøer, 150 ungdyr og 120 slagtekalve af racen SDM. Planteproduktionens salgsafgrøder er raps, ærter, græs, roer, byg og hvede. Der er 4 traktorer, 1 mejetærsker, 1 gummiged, 1 rendegraver, plansilo samt varm og kold lufts tørreri. På gården er ansat 1 fodermester, 1 fuld- og 1 deltidsmedhjælper. Maskinstation bruges til en del af markarbejdet.



NYMØLLEVEJ 64, "LUNDGÅRD", FARSTRUP, 9240 NIBE, tlf. 98-355009.

BØRGE FRANDBSEN, gårdejer, født d. 17.-5.-1937, søn af Petrine og Niels Frandsen, gift d. 10.-7.-1964 med Bente Jensen, sygeplejerske, født d. 29.-11.-1938, datter af Margrethe og Christian Jensen. Parret har børnene: Kjeld, født d. 25.-12.-1967 og Kirsten Merete, født d. 5.-1.-1971. B.F. har været på Slangstrup

Landbrugsskole. Han overtog gården d. 1.-6.-1964 fra sin far Niels Frandsen, nuværende ejer er 4. generation.

Ejendomsskyld 1.300.000. Areal 84 ha., heraf 20 ha. skov og 6,5 ha. eng.

Stuehuset er opført i 1852 og restaureret senest i 1980. Avlsbygningerne består af kvæg- og svinestald fra 1923, lade fra 1852, maskinhus fra 1970 og foderhus. Gården drives med en kvægproduktion på 27 årskøer, 55 ungdyr og 15 slagtekalve af racen SDM, desuden er der 6 årssøer, og der produceres ca. 100 slagtesvin årligt. Planteproduktionens salgsafgrøde er raps. Der er 3 traktorer, 1 mejetærsker, tårnsilo, varm og kold lufts tørreri samt halmfyr. På gården er ansat 1 fast medhjælper, og maskinstation bruges til en del af markarbejdet.

NYMØLLEVEJ 128, "FLINTHOLM", KØLBY, 9240 NIBE, tlf. 98-686386.

ANTON LIND HOLST, landmand, født d. 25.-9.-1945, søn af Kathrine og Jens Julius Holst, gift d. 14.-4.-1984 med Eva Erenia Hjorth, medhjælpende hustru, født d. 5.-11.-1957, datter af Erna og Orla Villy Hjort. Parret har børnene: Peter, født i 1978,

Louise, født i 1984, Jonas, født i 1987 og Mia, født i 1989.

A.L.H. har været på Malling Landbrugsskole. Han overtog gården i januar 1978 fra sin far Jens Holst. Gården er bygget meget moderne efter datidens forhold, den har ligget inde i Kølby og hed "Nørregård".

Ejendomsskyld 1.140.000. Areal 76 ha., heraf tilkøbt 19 ha., der er 1 ha. skov.

Stuehuset er opført i 1959 og restaureret 1987. Avlsbygningerne består af kvægstald fra 1959, lade, foderhus og gylletank. Gården drives med en kvægproduktion på 47 årskøer, 100 ungdyr og 30 slagtekalve af racen SDM. Planteproduktionens salgsafgrøder er hvede, raps og byg. Der er 4 traktorer, 1 mejetærsker, 1 rundballepresser, plansilo og kold lufts tørreri. Maskinstation bruges til lidt af markarbejdet.



NYMØLLEVEJ 173, "KRASTRUP HØJGÅRD", KRASTRUP, 9240 NIBE, tlf. 98-686098.

ARNE THOMAS LARSEN, landmand, født d. 29.-3.-1932, søn af Petra og Christian Larsen, gift d. 19.-10.-1962 med Ruth Gregersen, husmor, født d. 12.-12.-1935, datter af Johanne og Kresten Gregersen. Parret har børnene: Henrik, født d. 8.-8.-1963, Jens Ole, født d. 24.-10.-1965, Kristian, født d. 28.-4.-1968 og Hans Jørgen, født d. 25.-4.-1971.

A.T.L. er kirkesanger og har været på landbrugsskole. Han overtog gården i 1962 fra Elna Juulsgård. Ejendommen er udstykket fra Krastrup i 1914.

Ejendomsskyld 1.330.000. Areal 38 ha., heraf 10 ha. eng og 1 ha. skov. Stuehuset er opført i 1914 og restaureret i 1976. Avlsbygningerne består af kvæg- og svinestalde ombygget i 1977, foderhus, gylletank, indendørs køresilo og maskinhus.

Gården drives med en kvægproduktion på 44 årskøer, 80 ungdyr og 25 slagtekalve af racen SDM. Der er 4 traktorer, 1 mejetærsker, 1 markvandingsanlæg, plansilo og varm lufts tørreri. På gården er ansat 1 deltidsmedhjælper, og maskinstation bruges til en del af markarbejdet.

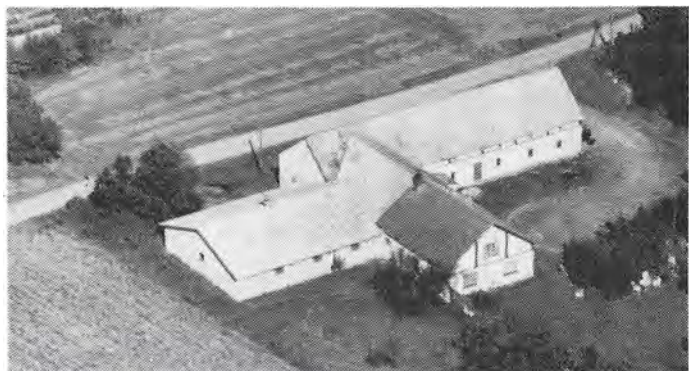

NØRAGERVEJ 2, GELSTRUP, 9240 NIBE, tlf. 98-351282.

KARL JØRGEN JENSEN, landmand, født d. 1.-10.-1917, søn af Adine og Niels Peter Jensen, gift d. 22.-9.-1940 med Esther Marie Christoffersen, født d. 20.-2.-1920, datter af Mette og Martin Christoffersen. Parret har datteren Irene, født d. 24.-1.-1941.

H.J.J. overtog gården i 1964 fra Miltor Andersen.

Ejendomsskyld 800.000. Areal 7

ha., der er frasolgt 1 ha.

Stuehuset er opført i 1935 og restaureret i 1964. Avlsbygningerne består af kvæg- og svinestald samt lade alle fra 1935 og foderhus. Besætningen er på 4 ungdyr. Planteproduktionens salgsafgrøde er korn. Der er 1 traktor og brændefyr. Maskinstation bruges til en del af markarbejdet.

NØRAGERVEJ 3, "MOSEGÅRDEN", GELSTRUP, 9240 NIBE, tlf. 98-351339.

NIELS HOLGER FISKER, gårdejer, født d. 7.-3.-1954, søn af Anne Louise og Holger Bjælke Fisker, bor sammen med Grete Jensen, kontorassistent, født d. 7.-4.-1951, datter af Ellen og Ole Jensen. Parret har børnene: Anne Kirstine, født d. 4.-7.-1974, Kristian Andreas, født d. 7.-1.-1982 og Ole Martin Holger, født d. 5.-1.-1986.

N.H.F. har taget grønt bevis. Han overtog gården d. 1.-1.-1979 fra sine forældre Anne Louise og Holger Bjælke Fisker, nuværende ejer er 3. generation.

Areal 43 ha., heraf tilkøbt 12 ha., der er 5,5 ha. skov og eng. Der er forpagtet 7 ha. fra Nibe præstegård.

Stuehuset er opført 1971. Avlsbygningerne består af kvæg- og svinestald bygget efter 1970, hestestald fra 1917, lade fra 1970, foderhus og gylletank. Gården drives med en kvægproduktion på 100 årskøer, 230 ungdyr og 120 slagtekalve af racen SDM, desuden er der 1 årsso, og der produceres ca. 20 slagtesvin, der er 10 ammekøer og 10 heste af racerne Jydsk og Oldenborger. Der er 2 traktorer, tårnsilo og korntørreri. På gården er ansat 1 fast medhjælper, og maskinstation bruges til lidt af markarbejdet. Man har samdrift med Nøragervej 7, som ejes af broderen Kresten Væver Fisker.

NØRAGERVEJ 7, "NØRAGERGÅRD", GELSTRUP, 9240 NIBE, tlf. 98-352246.

KRESTEN VÆVER FISKER, gårdejer, født d. 12.-4.-1951, søn af Anne Louise og Holger Bjælke Fisker, bor sammen med Kirsten Sonne, kontorassistent, født d. 15.-9.-1952, datter af Inger og Julian Sonne Jensen. Parret har børnene: Anton, født d. 21.-6.-1979 og Morten, født d. 20.-11.-1983.

K.V.F. har taget det grønne bevis. Han overtog gården d. 15.-8.-1977 fra Kresten Væver Andersen. Gården er slægtsgård.

Ejendomsskyld 1.800.000. Areal 70 ha., heraf tilkøbt 35 ha., der er 8 ha. skov og 10 ha. eng.

Stuehuset er opført i 1922. Avlsbygningerne består af kvægstald fra 1955, svinestald og lade fornyet efter en brand i 1922, foderhus og maskinhus. Der er 2 traktorer, tårnsilo samt varm og kold lufts tørreri. På gården er ansat 1 fast medhjælper, og maskinstation bruges til lidt af markarbejdet. K.V.F. har samdrift med broderen Nøragervej 3, K.V.F. ejer og driver også "Bredkilddegård", Rybjergvej 11, Hemdrup, 9670 Løgstør, som er på 108 ha. og vurderet til 3.350.000.

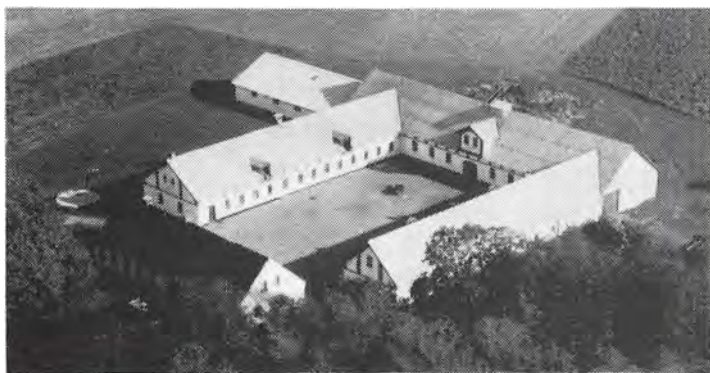

NØRKÆRVEJ 6, "KØLBY VESTER-
GÅRD", KØLBY, 9240 NIBE.
HENRIK HJORT KNUDSEN, gård-
ejer, født d. 17.-8.-1971, søn af
Inger og Bent Knudsen.
H.H.K. har landbrugsfaglig uddan-
nelse. Han overtog gården d. 1.-
1.-1991 fra sin far Bent Knudsen.
Ejendomsskyld 1.400.000. Areal
55,3 ha.
Stuehuset er opført i 1970 og lø-
bende restaureret. Gården drives
udelukkende med planteproduktion.

NØRKÆRVEJ 8, "MARKGÅRDEN", KØLBY, 9240 NIBE, tlf. 98-686044.

LILLY HANSEN, bogholder, født d. 29.-10.-1929, datter af Niels Th. Rasmussen, gift
d. 8.-12.-1956 med Bent Hansen, bilsælger, født d. 22.-9.-1933, søn af Søren Hansen.
L.H. driver landbrug. Hun overtog gården i 1976 fra sin far Niels Th. Rasmussen.
Ejendomsskyld 1.100.000. Areal 38 ha., heraf 2 ha. eng.

Stuehuset er opført i 1977. Avlsbygningerne består af kvæg- og svinestald samt lade
alle løbende restaureret, samt maskinhus. Besætningen er på 3 heste. Planteproduk-
tionens salgsafgrøder er raps, ærter og korn. Der er 2 traktorer, 1 plansilo og varm
lufts tørreri. Maskinstation bruges til en del af markarbejdet.

NØRREVADVEJ 3, "BISLEV NØR-
REGÅRD", 9240 NIBE, tlf. 98-
357029.

NIELS PETER BACH, gårdejer,
født d. 17.-6.-1942, søn af Edith
og Peter Bach, gift d. 26.-6.-1971
med Gunhild Peder, skolesekretær,
født d. 6.-6.-1949, datter af Jo-
hanne og Villy Peder. Parret har
børnene: Morten, født d. 2.-9.-
1972 og Mikkel, født d. 7.-7.-1976.

N.P.B. har været på landbrugs-
skole. Han overtog gården i 1975 fra far Peter Bach.

Ejendomsskyld 1.300.000. Areal 36 ha., heraf tilkøbt 3,6 ha., der er 5,6 ha. skov. Der
er forpagtet 4 ha.

Stuehuset er opført i 1820 og restaureret flere gange senest i 1989. Avlsbygningerne
består af kvægstald fra 1978, svinestalde fra 1911, 1974 og 1979, lader fra 1820 og
1960, foderhus og gylletank. Gården drives med en kvægproduktion på 40 årskøer, 70
ungdyr og 25 slagtekalve af racen SDM, der er 15 årssøer, og der produceres ca. 275
slagtesvin årligt. Planteproduktionens salgsafgrøde er hvede. Der er 2 traktorer, tårn-
silo, varm og kold lufts tørreri og der anvendes staldvarme til opvarmning af stuehu-
set. Maskinstation bruges til en del af markarbejdet, og man har samdrift med Nørre-
vadvej 4.



PINDSTRUPVEJ 1, "VESTERGAARD" BISLEV, 9240 NIBE, tlf. 98-357042.

JOHN FØRBY LASSEN, gårdejer, født d. 22.-12.-1960, søn af Else og Erik Lassen,
gift d. 4.-8.-1984 med Jette Jensen, sygehjælper, født d. 29.-12.-1961, datter af
Grethe Wall Jensen. Parret har børnene: Malene, født d. 1.-5.-1984 og Line, født d.
6.-11.-1988.

J.F.L. er salgskonsulent ved Hedegaard og er formand for planteavludvalget i Hus-
mandsforeningen. Han overtog gården d. 22.-6.-1985.

Ejendomsskyld 1.000.000. Areal 41 ha., heraf tilkøbt 16 ha., der er 2 ha. skov.

Stuehuset er opført i 1897 og løbende restaureret senest i 1985. Avlsbygningerne be-
står af kvægstald fra 1956, svinestald fra 1976, hestestald fra 1930, lade fra omkr.
1900, foderhus og gylletank. Gården drives med en svineproduktion på 15 årssøer, der

produceres ca. 300 slagtesvin årligt, desuden er der 20 ammekøer, 20 ungdyr og 60 slagtekalve af racen Charolais og en del er krydsningsdyr, og tyrekalve opkøbes til fedning. Planteproduktionens salgsafgrøder er hvede, ærter, raps og byg. Der er 2 traktorer, 1 mejetærsker, plansilo, tårnsilo og halmfyr. Man har 1 skoledreng til hjælp, og maskinstation bruges til lidt af markarbejdet.

PINDSTRUPVEJ 5, "GAMMEL OVERGÅRD", DJØRUP, 9240 NIBE, tlf. 98-357046. AAGE MARINUS HOLLESEN VILLADSEN, landmand, født d. 12.-3.-1933, søn af Kirstine og Kresten Villadsen, gift d. 14.-8.-1965 med Kirsten Madsen, medhjælpende hustru, født d. 18.-3.-1936, datter af Hedvig og Anker Madsen. Parret har børnene: Keld, født d. 20.-12.-1966 og Per, født d. 24.-3.-1971.

AA.M.H.V. har været på Asmildkloster Landbrugsskole. Han overtog gården i 1964 fra sin far Kresten Villadsen, nuværende ejer er 3. generation.

Ejendomsskyld 1.200.000. Areal 54 ha., der er tilkøbt 7,5 ha. og frasolgt 5,5 ha., der er 2 ha. skov og 6,6 ha. eng.

Stuehuset er opført i 1909 og løbende restaureret senest i 1980. Avlsbygningerne består af kvægstald fra 1950, restaureret i 1979, svinestald og foderhus fra 1979, lade fra 1968, maskinhus fra 1976 og 2 gylletanke. Gården drives med en kvægproduktion på 28 årskøer, 27 ungdyr og ca. 15 slagtekalve af racen SDM, svineproduktionen er på 15 årssøer, der produceres ca. 200 slagtesvin årligt, der er 16 tyre og 5 kviekalve. Der er 2 traktorer, plansilo, tårnsilo samt varm og kold lufts tørreri. Man har 1 skoledreng til hjælp, og maskinstation bruges til en del af markarbejdet. Man har samdrift med "Porsgård", Pindstrupvej 3, som er lagt sammen med nr. 5, den er vurderet til 1.090.000.



PLETDALGÅRDEVEJ 1, "BRAMSDALGÅRD", 9240 NIBE, tlf. 98-669227.

JØRN THORKILD CLAUSEN, gårdejer, født d. 21.-2.-1961, søn af Marie og Hans Aage Clausen, gift d. 14.-10.-1988 med Eva Christensen, født d. 14.-8.-1964, datter af Anne Lise og Frits Christensen. Parret har børnene: Jeanette, født d. 27.-12.-1988 og Charlotte, født d. 14.-7.-1990.

J.T.C. har taget grønt bevis på

Gråsten og Lundbæk Landbrugsskoler. Han overtog gården d. 1.-4.-1988 fra D.L.R. Ejendomsskyld 2.200.000. Areal 20,1 ha.

Stuehuset er delvis renoveret. Avlsbygningerne består af svinestald, lade, maskinhus, foderhus, gastæt silo og 3 gylletanke. Gården drives med en svineproduktion på 160 årssøer, der produceres ca. 2.800 slagtesvin. Planteproduktionens salgsafgrøder er ærter, byg, raps og hvede. Der er 2 traktorer, plansilo og kold lufts tørreri. På gården er ansat 1 fast medhjælper, og maskinstation bruges til en del af markarbejdet.

PLETDALGÅRDEVEJ 3, SKØRBÆK, 9240 NIBE, tlf. 98-669285. KAJ KVIST, gårdejer, født d. 8.-6.-1946, søn af Anne Rigmor og Christian Kvist.

K.K. er chauffør på Mælketankbil og har været på Vejlbjby Landbrugsskole. Han overtog gården i 1978 fra Johannes Nielsen.

Ejendomsskyld 770.000. Areal 22 ha., heraf 7 ha. eng og skov.

Stuehuset er opført i 1908 og restaureret i 1978. Avlsbygninger-



ne består af lade fra 1911 og maskinhus. Gården drives udelukkende med planteproduktion bestående af korn, raps og ærter. Der er 1 traktor, 1 mejetærsker, plansilo samt varm og kold lufts tørreri.



RODSTRUPVEJ 6, "KLÆSTRUP-GÅRD", VOSKSLEV, 9240 NIBE, tlf. 98-351718.

VALDEMAR LAURITS KNUDSEN, gårdejer, født d. 6.-3.-1932, søn af Stinne og Kresten Knudsen. V.L.K. har været på landbrugsskole. Han overtog gården i 1961 fra Annæus Klitgård, nuværende ejer er 4. generation.

Ejendomsskyld 1.200.000. Areal 30 ha., heraf 11 ha. eng. Der er

lejet 16,5 ha. Stuehuset er opført omkr. 1870 og restaureret i 1965. Avlsbygningerne består af kvægstald fra 1980, lade, maskinhus, foderhus og gylletank. Gården drives med en kvægproduktion på 33 årskøer, 67 ungdyr og 30 slagtekalve af racen SDM. Der er 2 traktorer og kornsilo. Maskinstation bruges til en del af markarbejdet.

RODSTRUPVEJ 10, "HØJAGER-GAARD", KLÆSTRUP, 9240 NIBE, tlf. 98-351757.

MARINUS og SVEND ANDERSEN, gårdejere. M.A. er født d. 14.-8.-1936, søn af Marie og Aage Andersen, gift d. 10.-4.-1963 med Elly Svendsen, medhjælpende hustru, født d. 5.-2.-1940, datter af Esther og Anton Svendsen. Parret har børnene: Svend, født 14.-10.-1964 og Aage, født 8.-6.-1967. M.A. har været på Lægård Landbrugsskole. Han overtog gården 6.-3.-1963 fra Stinne og Frederik Klitgård. Sønnen Svend, har købt andel i gården. Ejendomsskyld 1.000.000. Areal 21 ha. Der er forpagtet 10 ha. Stuehuset er fra 1889 og restaureret



fra 1977 og løbende. Avlsbygningerne består af kvægstald fra 1966, ungdyrstald fra 1971, svinstald fra 1936, lader fra 1890 og 1982, maskinhus fra 1960, foderhus, gylletank samt inden- og undendørs køresiloer. Gården drives med en kvægproduktion på 48 årskøer, 125 ungdyr og 40 slagtekalve af racen SDM, dyrene er stambesætning, som har



været med til dyrskue i ca. 25 år, stamtavlen kan føres tilbage til 1924. Der er 2 traktorer og plansilo. Maskinstation bruges til en del af markarbejdet. Man har samdrift med Rodstrupvej 11, vurderet til 750.000 og er på 15 ha., samt Gl. Tårupvej 2, vurderet til 960.000 og er på 25 ha. På disse 2 gårde er der udelukkende planteproduktion.



Gl. Tårupvej 2.



RODSTRUPVEJ 14, "VESTERGAARD", RODSTRUP, 9240 NIBE, tlf. 98-353596.

STEEN SØNDERGÅRD CHRISTENSEN, gårdejer, født d. 17.-4.-1964, søn af Ella og Lars Christensen, bor sammen med Dorthe Algarat, sygehjælper, født d. 25.-4.-1958, datter af Tove og Sv. Madsen. D.A. har børnene: Maja, født d. 16.-3.-1982 og Ronni, født d. 13.-6.-1985.

S.S.C. overtog gården d. 30.-12.-

1986 fra sine forældre Ella og Lars Christensen, nuværende ejer er 5. generation. Ejendomsskyld 1.180.000. Areal 31,8 ha., heraf 7,7 ha. eng. Der er forpagtet 3,5 ha. Stuehuset er opført i 1877 og restaureret i 1978. Avlsbygningerne består af kvægstald fra 1960, ungdyrstald fra 1986, svinestald fra 1964, lade, maskinhus, foderhus, gylletank og udendørs køresilo. Gården drives med en kvægproduktion på 40 årskøer, 100 ungdyr og 40 slagtekalve af racen SDM, desuden er der en slagtesvineproduktion på ca. 800 stk. årligt og der er 1 ammeko og 3 ungdyr af racen SDM. Der er 2 traktorer, 1 mejetærsker, tårnsilo samt varm og kold lufts tørreri. Maskinstation bruges til lidt af markarbejdet.

RODSTRUPVEJ 16, "NØRGÅRD", RODSTRUP, 9240 NIBE, tlf. 98-351717.

KAREN og JAKOB GREGERS OVESEN, gårdejere. K.O. er født d. 25.-8.-1936, datter af Ellen og Jens Andersen, gift d. 12.-4.-1958 med Jakob Gregers Ovesen, gårdejer, født d. 9.-2.-1938, søn af Anna og Ove Ovesen. Parret har børnene: Ellen Margrethe, født d. 27.-8.-1958 og Anne Marie, født d. 13.-12.-1969.



Parret overtog gården d. 1.-10.-1960 fra K.O. forældre Ellen og Jens Andersen, nuværende ejere er 3. generation på gården, som også tidligere var i slægtens eje.

Ejendomsskyld 1.300.000. Areal 34 ha., heraf 1 ha. dam. Der er forpagtet 8 ha. Stuehuset er opført i 1899 og løbende restaureret. Avlsbygningerne består af svinestald og lade fra 1989, foderhus, maskinhus og gylletank. Gården drives med en slagtesvineproduktion på ca. 800 stk. årligt. Planteproduktionens salgsafgrøder er raps, ærter og korn. Der er 2 traktorer, 1 mejetærsker, plansilo, varm og kold lufts tørreri samt halmfyr. Maskinstation bruges til en del af markarbejdet. Parret ejer også Sithjemsvej 1, Byrum på Læsø, den er forpagtet ud, men bruges som jagtgård om sommeren.



RODSTRUPVEJ 22, "RODSTRUP SØNDERGÅRD", RODSTRUP, 9240 NIBE, tlf. 98-351703.

KRESTEN SØNDERGÅRD, gårdejer, født d. 14.-9.-1952, søn af Esther Marie og Søren Søndergård, gift d. 18.-7.-1981 med Åse Nielsen, medhjælpende hustru, født d. 7.-1.-1955, datter af Ruth og Reinholt Nielsen. Parret har børnene: Tine, født d. 25.-5.-1979, Pia, født d. 24.-4.-1981 og Søren, født d. 16.-10.-1984.

K.S. har taget grønt bevis og driver maskinstation med udkørsel af ammoniak, finsnitning og rundballepresning. Han overtog gården d. 1.-1.-1990 fra sin far Søren Søndergård, gården har været i slægtens eje siden 1632.

Ejendomsskyld 2.600.000. Areal 80,3 ha., heraf 5 ha. skov og 2 ha. eng. Stuehuset er opført i 1852 og restaureret fra 1967-73. Avlsbygningerne består af kvægstald fra 1983, ensilagebeholder fra 1990, maskinhus fra 1975, lade, foderhus, gylletank og udendørs køresilo. Gården drives med en kvægproduktion på 65 årskøer, 170 ungdyr og 40 slagtekalve af racen SDM. Planteproduktionens salgsafgrøder er ærter og vårbyg. Der er 5 traktorer, 1 mejetærsker, plansilo, varm og kold lufts tørreri samt halmfyr. På gården er ansat 1 fast medhjælper, og maskinstation bruges til lidt af markarbejdet. Man har samdrift med Klæstrupvej 14.



SAVHØJVEJ 1, SKØRBÆK, 9240 NIBE, tlf. 98-669059.

HANS VILHELM RØNFELDT, landmand, født d. 9.-8.-1918, søn af Maren og Kristian Rønfeldt.

H.V.R. har været på Vejlbj Landbrugsskole. Han overtog gården i 1950 fra sine forældre Maren og Kristian Rønfeldt, nuværende ejer er 3. generation på gården, som har været i slægtens eje siden 1877.

Ejendomsskyld 650.000. Areal 20

ha., heraf tilkøbt 12 ha., der er 1 ha. eng.

Stuehuset er opført i 1918 og restaureret i 1935. Avlsbygningerne består af kvæg- og svinestald fra 1960 samt lade fra 1966. Gården drives udelukkende med planteproduktion bestående af ærter og korn. Der er 2 traktorer og kornsilo med tørreri. Maskinstation bruges til en del af markarbejdet.

SAVHØJVEJ 2, SKØRBÆK, 9240 NIBE, tlf. 98-669027.

NIELS JØRGEN NIELSEN, gårdejer omtales under Ejdrupvej 12.

N.J.N. overtog gården d. 1.-4.-1988 fra Ove Møller.

Ejendomsskyld 1.100.000. Areal 41 ha., heraf 4,4 ha. fredet areal med en oldtidsboplads, som er udgravet i 1937, den er dog groet til igen.

Bygningerne består af lade, maskinhus og foderhus. Gården drives udelukkende med planteproduktion bestående af raps og ærter. Man har samdrift med Ejdrupvej 12.

SAVHØJVEJ 6, "VESTERHØJGÅRD", EJDRUP, 9240 NIBE, tlf. 98-669265.

SØREN NIMAND, landmand, født d. 8.-7.-1946, søn af Dagny og Børge Nimand. S.N. ha børnene: Mette, født d. 11.-3.-1970 og Gitte, født d. 30.-5.-1972.

S.N. overtog gården d. 1.-7.-1979 fra Jens Peter Nielsen.

Ejendomsskyld 1.100.000. Areal 33 ha.

Stuehuset er opført i 1970. Avlsbygningerne består af svinestald fra 1960, lade, foderhus og maskinhus. Gården drives med en svineproduktion på 12 årssøer, der produceres ca. 240 slagtesvin årligt, og der er minkfarm med en bestand på 1.600 stk. Planteproduktionens salgsafgrøder er raps, frø og korn. Der er 2 traktorer, 1 mejetærsker, 1 halmsnitte, plansilo, varm og kold lufts tørreri samt halmfyr. Man anvender ingen fremmed arbejdskraft.

SIMESTEDGÅRDVEJ 2, "GRØNBÆKGÅRD", BARMER, 9240 NIBE, tlf. 98-355047.

HENNING SKRIVER, proprietær, født d. 20.-3.-1948, søn af Rosa og Niels Skriver. H.S. har været på Lundbæk Landbrugsskole, han er næstformand i Barmer Lokalforening og lægdommer ved Nibe Ret. Han overtog gården d. 31.-12.-1977 fra sin far Niels Skriver, gården har været i slægtens eje i omkr. 400 år.

Ejendomsskyld 2.500.000. Areal 85 ha., heraf tilkøbt 55 ha. Der er forpagtet 20 ha.



"Grønbækgård"s stuehus er restaureret flere gange senest i 1985. Laden er ombygget til maskinhus og plantørrieri. Der er 4 traktorer, 1 mejetærsker samt plansilo med varm og kold lufts tørreri. På gården er ansat 1 fodermester, og man har samdrift med "Råbækgård", Simestedgårdvej 15.

SIMESTEDGÅRDVEJ 15, "RÅBÆKGÅRD", BARMER, 9240 NIBE, tlf. 98-355047.

HENNING SKRIVER, proprietær omtales under Simestedgårdvej 2.

H.S. overtog gården d. 1.-4.-1984 fra Anders Præsius.

Ejendomsskyld 2.200.000. Areal 82 ha., heraf tilkøbt 50 ha., der er frasolgt 5 ha., og der er 5 ha. skov.

Bygningerne består af kvægstald restaureret i 1984, ny ungdyrstald og køresilo fra 1989, ny kornsilo fra 1990, foderhus, gylletank og udendørs køresilo. Gården drives med en kvægproduktion på 100 årskøer, 200 ungdyr og 50 slagtekalve af racen SDM. Dyrerne er en kåret avlsbesætning med fuld treledet stamtavle, der udstilles på dyrskuer, og der sælges til avl og eksport. Der er 4 traktorer, 1 mejetærsker samt alle nødvendige maskiner til begge ejendomme. På gården er ansat 1 fodermester, og man har samdrift med Simestedgårdvej 2.



SKALLEDAMSGÅRDVEJ 2, "SKALLEDAMSGÅRD", SIMESTED, 9240 NIBE.

ALBERT FRISTRUP ANDERSEN, gårdejer, født d. 6.-6.-1954, søn af Marie og Åge Andersen, gift d. 21.-5.-1983 med Grete Christensen, kontorassistent, født d. 5.-6.-1954, datter af Edel og Johannes Christensen. Parret har børnene: Stine, født d. 10.-7.-1984, Niels, født d. 17.-3.-1987 og Søren, født d. 26.-6.-1989.

A.F.A. har taget grønt bevis. Han overtog gården d. 10.-10.-1977 fra sin mor Marie Andersen, nuværende ejer er 3. generation på gården, som dog har været længere i slægtens eje, men hovedgården blev delt i farfaderens tid.

Ejendomsskyld 1.330.000. Areal 50,5 ha., heraf tilkøbt 15 ha., der er 1 ha. skov.

Stuehuset er fra 1898 og restaureret flere gange senest i 1989. Avlsbygningerne består af kvægstald fra 1940, svinestald fra 1956 ombygget til kvæg i 1978, lade fra 1898, foderhus fra 1984 og gylletank. Gården drives med en kvægproduktion på 40 årskøer og 60 ungdyr af racen SDM. Planteproduktionens salgsafgrøde er korn. Der er 2 traktorer, plansilo og korntørrieri. Maskinstation bruges til en del af markarbejdet.

SKOVVEJ 4B, HEDEGÅRDE, 9240 NIBE, tlf. 98-666408.

NIELS D. THØGERSEN, gartner, født d. 4.-6.-1957, søn af Stinne og Thorvald Thøgersen, gift d. 5.-6.-1982 med Mona Lise T. Henriksen, socialpædagog, født d. 18.-

11.-1955, datter af Rigmor og Karlo Henriksen. Parret har børnene: Jimi, født d. 1.-8.-1979, Mia, født d. 15.-9.-1984 og Tim, født d. 11.-8.-1987.

M.L.H. er medlem af Skolebestyrelsen. N.D.T. er uddannet planteskolegartner og har taget grønt bevis. Han overtog gården d. 1.-4.-1983 fra sin far Thorvald Thøgersen. Ejendomsskyld 940.000. Areal 9,5 ha., heraf 0,9 ha. eng. Der er bort forpagtet 7,5 ha. På ejendommen er 2 stuehuse, det ene er opført i 1983, og det gamle anvendes som aftægtsbolig. Avlsbygningerne består af kvægstald og lade, kvægstalden benyttes ikke mere.

SNORUPGÅRDSVEJ 52, "SNORUPGÅRD", SNORUP, 9240 NIBE, tlf. 98-357174.

ANDER THOMSEN ANDERSEN, gårdejer, født d. 16.-10.-1939, søn af Elvine (Thomson) og Henry Førby Andersen, gift d. 23.-5.-1966 med Sonja Svane Andersen, fabriksarbejder, født d. 19.-5.-1948, datter af Egon og Lilly Andersen. Parret har børnene: Vibeke, født d. 12.-2.-1966 og Lars, født d. 18.-1.-1980.

A.T.A. har været på Malling Landbrugsskole, han er kasserer i Husmandsforeningen og i repræsentantskabet for Wenbo Slagterierne. Han overtog gården d. 20.-3.-1973 fra Viggo Nielsen. Gården var oprindeligt hovedgård under Lundbæk, den blev udstykket i 1935.

Ejendomsskyld 600.000. Areal 16 ha., heraf 5 ha. eng. Der er forpagtet 5. ha. Stuehuset er opført omkr. 1600 og løbende restaureret dog senest i 1979. Avlsbygningerne brændte i 1954, de er genopført med kvæg- og svinestald fra 1957, lader fra 1957 og 1979 samt maskinhus. Besætningen er på 40 ungdyr og 40 slagtekalve af racen SDM, desuden er der 16 årssøer, og der produceres ca. 300 slagtesvin årligt, der er 12 ungdyr af racen Hereford samt krydsningerne, 10 moderfår og 1 vædder. Planteproduktionens salgsafgrøder er raps, ærter og hvede. Der er 2 traktorer, plansilo og kold lufts tørreri. Maskinstation bruges til en del af markarbejdet, og man har samdrift med Lille Volstrupvej i Ålborg Kommune. A.T.A. ejer desuden en udlejningsejendom på Grønnegade 18-20 i Nibe.



SNORUPGÅRDSVEJ 53, "BAKKEGÅRDEN", SNORUP, 9240 NIBE, tlf. 98-357031.

INGA og BØRGE HANSEN, dambrugere. B.H. er født d. 30.-6.-1937, søn af Stinne og Lars Hansen, gift d. 6.-1.-1960 med Inga Pallesen, medhjælpende hustru, født d. 4.-8.-1938, datter af Sigrid og Niels Pallesen. Parret har børnene: Preben, født d. 28.-6.-1960, Birgitte, født d. 12.-3.-

1965 og Lars Palle, født d. 8.-6.-1972.

I.H. arbejder deltids på plejehjemmet. B.H. har været på landbrugsskole og været medlem i Nibe Byråd. Han overtog gården d. 1.-6.-1968 fra sine svigerforældre Sigrid og Niels Pallesen.

Ejendomsskyld 1.150.000. Areal 26 ha., heraf tilkøbt 2 ha., der er frasolgt 3 ha., der er 5,5 ha. eng og skov. Der er udlejet ca. 20 ha.

Stuehuset er opført i 1926 og et nyt i 1972. Avlsbygningerne består af kvæg- og svinestald fra 1926, svinestalden er restaureret fra 1985-90, lade, maskinhus og foderhus. Gården drives med en svineproduktion på 50 årssøer, og der sælges ca. 1.000 smågrise årligt. Endvidere drives der dambrug med en produktion på ca. 50 tons ørreder årligt. Der er 2 traktorer samt tårnsilo med varm og kold lufts tørreri. På gården er ansat 1 fast medhjælper.

SNORUPVEJ 6, "SNORUPHØJ", SNORUP, 9240 NIBE, tlf. 98-357092.

HENNING LARSEN, gårdejer, født d. 19.-6.-1936, søn af Olga og Peter Larsen, gift d. 18.-4.-1960 med Agda Lisbeth Søndergård, medhjælpende hustru og deltidsansat på plejehjemmet, født 16.-9.-1942, datter af Signe og Henry Søndergård. Parret har børnene: Gunner, født d. 23.-9.-1960, Bente, født d. 1.-10.-1962, Jan, født d.

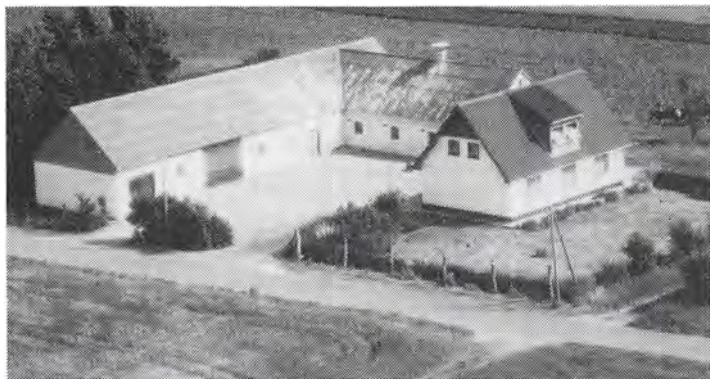

29.-8.-1964 og Zita, født d. 28.-11.-1977.

Henning Larsen overtog gården d. 3.-11.-1960 fra Jens E. Haase. Ejendomsskyld 760.000. Areal 13 ha. Der er lejet 4 ha.

Stuehuset er opført i 1936 og restaureret i 1972. Avlsbygningerne består af kvæstald fra 1984, lade, maskinhus og foderhus. Gården drives med en kvægproduktion på 22 årskøer, 25 ungdyr og 15 slagtekalve af racen SDM.

Der er 2 traktorer og kornsilo med tørreri. Maskinstation bruges til en del af markarbejdet.

SNORUPVEJ 8, SNORUP, 9240 NIBE, tlf. 98-357078.

AGNER CHRISTENSEN, gårdejer, født d. 1.-1.-1932, søn af Agnethe og Harald Schmidt Jensen.

A.C. overtog gården d. 1.-10.-1979 fra sin mor Agnethe Schmidt Jensen.

Ejendomsskyld 670.000. Areal 23 ha. Der er forpagtet 15 ha.

Stuehuset er opført i 1936 og restaureret i 1985. Avlsbygningerne består af kvægstald fra 1936, svinestald fra 1960, lade og maskinhus. Gården drives med en kvægproduktion på 25 årskøer, 20 ungdyr og 25 slagtekalve af racen SDM. Planteproduktionens salgsafgrøde er korn. Der er 2 traktorer, 1 mejetærsker og kornsilo med tørreri. Maskinstation bruges til en del af markarbejdet.

SPIDSBYVEJ 2, "LÆRKELY", 9240 NIBE.

KRISTEN LIBAK, landmand omtales under Halkærvej 25.

Ejendomsskyld 950.000. Areal 15,2 ha.

Man har samdrift med Halkærvej 25.



SPRINGBAKGÅRDSVEJ 12, "SPRINGBAKGÅRD", BARMER, 9240 NIBE, tlf. 98-355248.

MOGENS OVE MADSEN, lektor, født d. 16.-11.-1954, søn af Gudrun og Otto Madsen, gift d. 23.-8.-1986 med Ellen Salomonsen, studerende, født d. 2.-7.-1956, datter af Else Sofie og Agner Harry Salomonsen. M.O.M. overtog gården d.

1.-7.-1990 fra Martin Fisker.

Ejendomsskyld 830.000. Areal 17 ha., heraf 2 ha. skov og holm.

Stuehuset er opført i 1777 og 1897 samt restaureret i 1966 og herefter løbende. Avlsbygningerne består af kvæg- og svinestald af ældre dato, løsdriftstald fra sidst i 60'erne og lade fra 1827. Gården drives som fritidslandbrug. Der er 2 traktorer, og man anvender ingen fremmed arbejdskraft.



ST. AJSTRUPVEJ 26, "RINDE-RUPGAARD", ST. AJSTRUP, 9240 NIBE, tlf. 98-355193.

HENNING LARSEN, gårdejer, født d. 20.-4.-1937, søn af Magdalene og Karl Larsen, gift d. 1.-12.-1962 med Gudrun Haugård, født d. 5.-3.-1941, datter af Dagmar og Niels Haugård. Parret har børnene: Lene, født d. 17.-11.-1963, Niels, født d. 10.-4.-1966 og Karin, født 31.-5.-1967. H.L. overtog gården d. 11.-6.-

1972 fra Poul Winther.

Ejendomsskyld 750.000. Areal 26 ha., heraf 5 ha. skov og 5 ha. eng.

Stuehuset er opført omkr. 1800 og restaureret omkr. 1965. Avlsbygningerne består af kvægstald fra 1965, svinestald og lade fra 1800 samt foderhus. Gården drives med en ammekobesætning på 20 ammekøer, 18 ungdyr og 10 slagtekalve af racerne Jersey og DRK, desuden er der 2 årssøer, der produceres 20 slagtesvin årligt, og der er 10 moderfår. Der er 2 traktorer, 1 mejetærsker, plansilo og kold lufts tørreri. Maskinstation bruges til lidt af markarbejdet.

ST. AJSTRUPVEJ 31, "ØSTER-GÅRD", ST. AJSTRUP, 9240 NIBE, tlf. 98-355105.

JENS KJÆR STAUN, gårdejer, født d. 14.-11.-1929, søn af Laura og Annæus Staun.

J.K.S. har været på landbrugsskole, han overtog gården i 1964 fra sin far Annæus Staun.

Ejendomsskyld 780.000. Areal 34,7 ha., heraf 3 ha. skov og 2 ha. fredet hede.

Stuehuset er opført i 1908 og restaureret i 1976. Avlsbygningerne består af kvæg- og svinestalde fra 1908 og 1959, lade fra 1908, maskinhus fra 1952, foderhus og gylletank. Gården drives med en kvægproduktion på 14 årskøer, 31 ungdyr og 20 slagte kalve af racen SDM, desuden er der 10 slagtesvin og 2 heste. Der er 2 traktorer, 1 mejetærsker samt kornsilo med varm og kold lufts tørreri. På gården er ansat 1 medhjælper.



ST. AJSTRUPVEJ 61, "SØNDERSTEDGÅRD", ST. AJSTRUP, 9240 NIBE, tlf. 98-355123.

VILLY SONDRUP ANDERSEN, gårdejer, født d. 7.-8.-1928, søn af Sørine og Peter Andersen, gift d. 4.-2.-1961 med Kirstine Staun Bang, medhjælpende hustru, født d. 20.-6.-1941, datter af Karen og Thomas Bang. Parret har børnene: Jan, født d. 17.-7.-1961 og Lene, født d. 11.-10.-1973.



V.S.A. overtog gården d. 7.-3.-1961 fra sin mor Sørine Andersen.

Ejendomsskyld 840.000. Areal 22 ha., heraf tilkøbt 2 ha., der er 2 ha. eng.

Stuehuset er opført i 1931 og restaureret i 1970. Avlsbygningerne består af kvægs- og svinestalde fra 1963 og 1975, lade fra 1960, foderhus og gylletank. Gården drives med en kvægproduktion på 24 årskøer, 45 ungdyr og 16 slagtekalve af racen SDM. Der er 1 traktor, og maskinstation bruges til en del af markarbejdet.

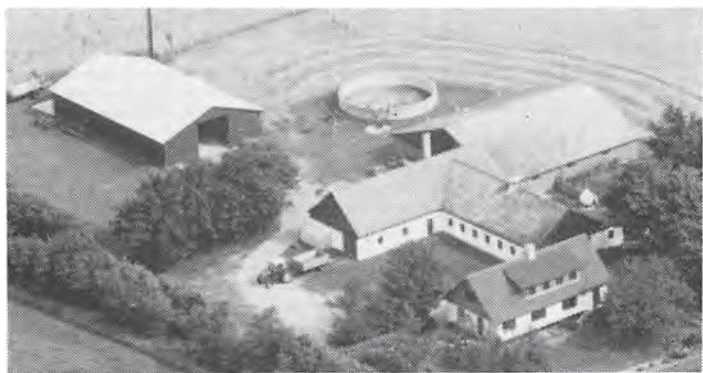

ST. AJSTRUPVEJ 64, LUNDBY, 9240 NIBE, tlf. 98-686269.

SV. AA. THOMSEN, gårdejer, født d. 17.-9.-1945, søn af Anna Margrethe og Karl Emil Thomsen, gift d. 9.-3.-1968 med Gerda Margrethe Nielsen, køkkenassistent-elev, født d. 18.-1.-1949, datter af Gudrun Kristine og Erhardt Børge Nielsen. Parret har børnene: Henrik, født d. 13.-7.-1968 og Annette, født d. 29.-11.-1973. S.AA.T. har været på Haslev

Landbrugsskole og har taget grønt bevis. Han overtog gården d. 1.-5.-1979 fra Karl Ejner Ravn.

Ejendomsskyld 1.400.000. Areal 33 ha., heraf tilkøbt 16,5 ha., der er 1,5 ha. vildtreservat.

Stuehuset er opført i 1957 og restaureret i 1985. Avlsbygningerne består af svinestald fra 1957 restaureret i 1979, ny svinestald fra 1979, kvægstald fra 1957, lade, foderhus, gylletank og maskinhus fra 1982. Gården drives med en svineproduktion på 80 års-søer, der sælges ca. 1.600 smågrise årligt. Planteproduktionens salgsafgrøder er raps, ærter og rug. Der er 1 traktor, 1 mejetærsker, plansilo, tårnsilo, kold lufts tørreri og halmfyr. På gården er ansat 1 fast medhjælper, og maskinstation bruges til lidt af markarbejdet.

ST. AJSTRUPVEJ 70, "LUNDBY ØSTERGAARD", LUNDBY, 9240 NIBE, tlf. 98-686060.

KARL HANSEN, gårdejer, født d. 19.-7.-1927, søn af Gertrud Marie og Anders Hansen, gift d. 28.-7.-1956 med Eli Margrethe Dalum, medhjælpende hustru, født d. 1.-8.-1931, datter af Kirstine Marie og Peder Dalum. Parret har børnene: Anders, født d. 31.-10.-1960 samt tvillingerne

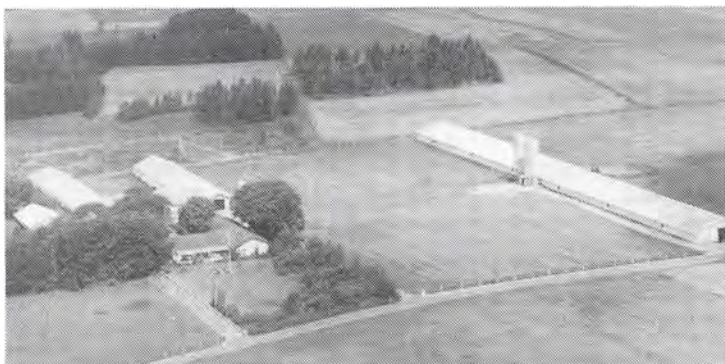

Kirsten og Gerda, født d. 26.-2.-1966. Begge ægtefæller er uddannet lærere og har begge været i Menighedsrådet. I dag er E.M.H. direktør, og K.H. er formand i firmaet Ka-Mar Farm A/S. Gården blev overtaget d. 1.-8.-1964 fra Søren Andersen.

Ejendomsskyld 1.800.000. Areal 25 ha., heraf tilkøbt 2 ha., der er 5,5 ha. eng.

Stuehuset er nybygget i 1971. Avlsbygningerne består af hestestald fra 1981, fjerkræstalde fra 1967, 1969 og 1974, maskinhus fra 1978, gylletank og 4 gastætte siloer. Gården drives med en konsumæggeproduktion på 700 tons årligt, desuden er der opdræt af ca. 50.000 kyllinger årligt. Planteproduktionens salgsafgrøde er græs. Der er 2 traktorer og 1 gummiged. På gården er ansat 2 faste medhjælpere.



STAUNHEDEVEJ 2, "STAUNHEDEGÅRD", FARSTRUP, 9240 NIBE, tlf. 98-686191.

JENS SIMENSEN, gårdejer, født d. 9.-2.-1943, søn af Karen og Kresten Simensen, gift d. 19.-4.-1969 med Lilly Rasmussen, medhjælpende hustru, født d. 24.-2.-1945, datter af Anna og Niels Rasmussen. Parret har børnene: Jette, født d. 16.-2.-1970, Klaus, født d. 16.-6.-1971 og Mogens,

født d. 11.-9.-1978.

J.S. er i bestyrelsen for Kvægavlsforeningen, han er formand for racen SDM og i bestyrelsen for Hovedforeningen af SDM i Danmark. Han overtog gården d. 1.-4.-1969 fra sine svigerforældre Anna og Niels Rasmussen, nuværende ejer er 3. generation på gården, som blev opdyrket fra hede af den 1. generation.

Areal 48 ha., heraf tilkøbt 8 ha., der er 2 ha. skov og 7 ha. strandeng. Der er forpagtet 14 ha.

Stuehuset er genopført efter en brand i 1942, det er restaureret i 1977. Avlsbygningerne blev genopført med kvæg- og svinestald i 1942 efter en brand, der er ny kvægstald fra 1973 tilbygget i 1990, lade fra 1990, foderhus, gylletank, maskinhus og 2 indendørs køresiloer. Gården drives med en kvægproduktion på 45 årskøer og 70 ungdyr af racen SDM. Dyrene er en avlsbesætning, der bliver kåret af Landstilsynet, og der er opnået mange præmier på dyrskuer. P.T. har 15 køer i kontrakt til Kvægavlsforeningen. Planteproduktionens salgsafgrøde er korn. Der er 2 traktorer, plansilo, kold lufts tørreri og der anvendes staldvarme til opvarmning af stuehuset. På gården er ansat 1 fast medhjælper, og maskinstation bruges til en del af markarbejdet.



STAUNVEJ 1, "BARMERGÅRD",
BARMER, 9240 NIBE, tlf. 98-
355483.

KAJ PEDERSEN, landbrugstekniker, født d. 7.-11.-1947, søn af Inger og Viktor Emanuel Pedersen, bor sammen med Ulla Brandt, børnehavepædagog, født d. 10.-9.-1948, datter af Kiss og Harald Brandt. Parret har børnene: Louise, født d. 20.-3.-1974, Rasmus, født d. 24.-4.-1984 og Kathrine, født d. 28.-1.-1987.

K.P. har været lærer på Lundbæk Landbrugsskole, han har taget grønt bevis, er uddannet landbrugstekniker, og driver smede- og maskinforretning. Han overtog gården i 1979 fra Peder Lundgård.

Ejendomsskyld 690.000. Areal 22 ha. Der er bortforpagtet 3 ha.

Stuehuset er opført i 1923. Avlsbygningerne består af kvæg- og svinestalde fra 1900 og 1980 samt lade og maskinhus. Gården drives udelukkende med planteproduktion bestående af hvede, byg, raps og ærter. Der er 3 traktorer, 1 mejetærsker, 1 gravemaskine, plansilo, varm og kold lufts tørreri og jordvarme anlæg fra 1989. Man anvender ingen fremmed arbejdskraft.

STAUNVEJ 5, "SKOVSHOLM",
BARMER, 9240 NIBE, tlf. 98--
355066.

POUL CHRISTENSEN, gårdejer, født d. 15.-3.-1924, søn af Marie og Rasmus Christensen, gift d. 12.-8.-1950 med Gudrun Pedersen, medhjælpende hustru, født d. 13.-1.-1930, datter af Kristine og Alfred Pedersen. Parret har børnene: Kaj, født d. 2.-11.-1948, Finn, født d. 1.-3.-1951, Birgit, født d. 27.-5.-1953, Britta, født d. 24.-11.-1961 og Poul Bent, født d. 7.-11.-1963.



P.C. er minkavler og har været på Korinth Landbrugsskole. Han overtog gården i 1950 fra sin far Rasmus Christensen, som købte den i 1921. Han startede med en stambesætning og solgte avlsdyr, hvoraf mange var højt præmierede, bl.a. Kolding Holm og Horsens Holm.

Ejendomsskyld 1.100.000. Areal 23,9 ha., heraf tilkøbt 9,4 ha. Jorden er bortforpagtet.

Stuehuset er opført i 1906 og restaureret i 1975. Avlsbygningerne er indrettet til pelseri og lager. Gården drives som minfarm med en bestand på 2.500 tæver, den blev startet i 1966 med 20 tæver. Man sælger hovedsageligt til avl. Der er 1 savsmuldsfyr på gården, og ansat er 1 fast medhjælper. Sønnen Poul Bent, som har anparter i minken, hjælper til på ejendommen.



STAUNVEJ 23, "BAKKEGAARDEN", 9240 NIBE, tlf. 98-355038. CHRISTOFFER CHRISTOFFERSEN, gårdejer, født d. 24.-2.-1929, søn af Mette og Martin Christoffer- sen, gift d. 11.-3.-1961 med San- ne Jensen, født d. 16.-10.-1931, datter af Marie og Christian Jen- sen. Parret har børnene: Karsten, født d. 22.-5.-1955, Martin, født d. 30.-5.-1962 og Eva, født d. 13.-2.-1967.

C.C. har været i bestyrelsen for mejeriet. Han overtog gården d. 1.-1.-1956 fra sin far Martin Christoffersen, gården har været i slægtens eje siden 1842.

Ejendomsskyld 1.400.000. Areal 42 ha., heraf 6 ha. eng. Jorden er bortforpagtet. Stuehuset er genopbygget i 1947. Avlsbygningerne består af kvægstald, svinestald, lade, maskinhus og gastæt silo. Der er 2 traktorer, plansilo og kold lufts tørreri.

STAUNVEJ 39, "NIELS'MINDE", STAUN, 9240 NIBE, tlf. 98-355140. FRODE FRISTRUP SEVERINSEN, gårdejer, født d. 25.-5.-1945, søn af Hartvig og Maren Severinsen, gift d. 6.-4.-1968 med Aase Jen- sen, pædagogmedhjælper, født d. 9.-2.-1949, datter af Anne Marie og Hary Dreyer Jensen. Parret har børnene: Mariann, født d. 14.-8.-1968 og Lilian, født d. 7.-6.-1972.



F.F.S. er buschauffør og har væ- ret på Malling Landbrugsskole. Han overtog gården d. 21.-3.-1973 fra sin far Hartvig Severinsen, som købte den i 1946.

Ejendomsskyld 1.100.000. Areal 44,5 ha., heraf tilkøbt 10 ha., der er 14 ha. eng samt andel i ørn Vår Holm.

Stuehuset er opført i 1912 og restaureret flere gange senest i 1977. Avlsbygningerne består af kvægstald fra 1934 om- og tilbygget i 1975, svinestald fra 1919, lade fra 1934, maskinhus fra 1950 og foderhus. Gården drives udelukkende med planteproduktion bestående af hvede, byg, raps og græs. Der er 2 traktorer, 2 tårnsiloer samt varm og kold lufts tørreri. Maskinstation bruges til høst.



STAUNVEJ 40, "STAUNBOGAARD", STAUN, 9240 NIBE, tlf. 98-355156.

NIELS SIDELMANN CHRISTEN- SEN, gårdejer, født d. 30.-1.-1950, søn af Gerda og Ernst Christensen.

N.S.C. har taget grønt bevis. Han overtog gården d. 1.-1.-1982 fra sin far Ernst S.Christensen, nuværende ejer er 3. generation på gården, som kom i familiens

eje i 1928.

Ejendomsskyld 1.100.000. Areal 65 ha., heraf tilkøbt 14 ha., der er 2 ha. skov og 5 ha. eng. Der er forpagtet 16 ha.

Stuehuset er opført omkr. 1800 og løbende restaureret. Avlsbygningerne består af kvæg- og svinestald fra 1930, ungdyrstald fra 1972, lade fra 1979, maskinhus, foderhus og gylletank. Gården drives med en kvægproduktion på 40 årskøer, 80 ungdyr og 20 slagtekalve af racen SDM. Planteproduktionens salgsafgrøder er raps og korn. Der er 3 traktorer, 1 mejetærsker, plansilo, tårnsilo, varm og kold lufts tørreri samt halmfyr. På gården er ansat 1 fast medhjælper og 1 skoledreng til hjælp. Maskinstation bruges til lidt af markarbejdet.



STAUNVEJ 42, STAUN, 9240 NIBE, tlf. 98-355090.

TOVE HEDEGAARD, hjemmehjælper, født d. 17.-9.-1936, datter af Kirstine og Christian Madsen, bor sammen med Hans Erik Pedersen, født d. 11.-5.-1930, søn af Kathrine og Peter Pedersen. Parret har børnene: Britta, født d. 13.-1.-1957 og Conni, født d. 26.-3.-1966.

T.H. overtog gården i 1965 fra Marie og Ejner Fredberg.

Ejendomsskyld 430.000. Areal 15 ha., heraf 3 ha. skov. Der er udlejet 12.

Stuehuset er opført i 1898 og løbende restaureret. Avlsbygningerne består af kvæg- og svinestald fra 1936.

STAUNVEJ 45, STAUN, 9240 NIBE, tlf. 98-355238.

BENT LAURITS DAMBORG, gårdejer, født d. 6.-2.-1950, søn af Karen og Niels Simonsen, gift d. 20.-5.-1972 med Eva Møller, sygehjælper, født d. 17.-1.-1951, datter af Alfild og Herman Møller. Parret har børnene: Dorthe, født d. 16.-11.-1971 og Jens, født d. 2.-6.-1976.

B.L.D. har været på landbrugsskole. Han overtog gården d. 15.-10.-1987 fra Jens Møller Skyth, hvis slægt har været på gården i over 250 år.

Ejendomsskyld 800.000. Areal 37,3 ha., heraf 7 ha. eng.

Stuehuset er opført i 1910 og restaureret i 1987. Avlsbygningerne består af kvægstald fra 1938, lade fra 1914, maskinhus og foderhus. Gården drives med en kvægproduktion på 40 årskøer og 30 ungdyr af racerne Jersey og SDM. Der er 3 traktorer, og der anvendes staldvarme til opvarmning af stuehuset. Maskinstation bruges til en del af markarbejdet.

STAUNVEJ 61. "JENSMINDE", STAUN, 9240 NIBE, tlf. 98-355095.

AGNER SONDRUP, gårdejer, født d. 30.-10.-1937, søn af Mine og Marinus Sondrup, gift d. 15.-12.-1960 med Margit Smærup Sørensen, medhjælpende hustru, født d. 15.-9.-1941, datter af Dorthea og Hans Sørensen. Parret har børnene: Anette, født d. 30.-7.-1962 og Kjeld, født d. 29.-8.-1965.

M.S.S. er medlem af Menighedsrådet. A.S. er brandmand og i repræsentantskabet for Mejeriselskabet M.D. Han overtog gården i 1965 fra sin svigerfar Hans Sørensen, nuværende ejer er 3. generation.

Ejendomsskyld 2.500.000. Areal 75 ha., heraf tilkøbt 28 ha. Der er forpagtet 75 ha. Stuehuset er opført i 1905 og løbende restaureret. Avlsbygningerne består af kvægstald og foderhus fra 1979, ungdyrstald fra 1975, lade, maskinhus fra 1973, gylletank og 2 indendørs køresiloer. Gården drives med en kvægproduktion på 110 årskøer, 220 ungdyr og 124 slagtekalve af racen SDM. Planteproduktionens salgsafgrøder er raps og rug. Der er 4 traktorer, 1 mejetærsker, 1 markvandingsanlæg, 1 rendegraver, tårnsilo samt varm og kold lufts tørreri. På gården er ansat 3 faste medhjælpere.



STAUNVEJ 71, "RIISGAARD", FARSTRUP, 9240 NIBE, tlf. 98-686182.

FINN O.C. JENSEN og ERIK HOLBECH. F.O.C.J. er direktør, født d. 22.-11.-1942, søn af Alva og Verner Jensen, gift d. 8.-6.-1968 med Jette Andersen, hospitalslaborant, født d. 12.-12.-1944, datter af Lenoda og Leif Andersen. Parret har børnene: Mette, født d. 25.-3.-1969, Lone, født d. 30.-11.-1970 og Anne, født d. 6.-8.-1974.

E.H. er rådgivende ingeniør, født d. 22.-8.-1941, søn af Martha Louise og Karl I. Jensen, gift d. 16.-7.-1967 med Birthe Holbech, bogholder, født d. 23.-5.-1945, datter af Metha og Ove Holbech. Parret har børnene: Henrik, født d. 9.-7.-1969, Søren, født d. 10.-10.-1971 og Birgitte, født d. 29.-4.-1977.

E.H. er vurderingsmand for K.A.B., begge ejere driver landbrug. De overtog gården i 1973 fra Hans Bak. Gården kan dateres 1.000 år tilbage, og den har kampestenslade fra 1896. Indtil 1945 var den slægtsgård for Just Jensen og Jens Justesen, sidste slægt var Buus.

Ejendomsskyld 4.180.000. Areal 105 ha., der er frasolgt 8 ha., der er 20 ha. eng og 10 ha. skov. Der er udlejet 73 ha.

Stuehuset er restaureret i 1973. Avlsbygningerne er ombygget til hestestalde, laden er ombygget til ridehal, desuden er der maskinhus og gylletank. Besætningen er på 5 private heste samt 30 i udlejningsstald. Planteproduktionens salgsafgrøder er juletræer, pyntegran og korn. Der er 2 traktorer og 1 markvandingsanlæg.

STAUNVEJ 72, "NØRREGÅRD", FARSTRUP, 9240 NIBE, tlf. 98-686455.

NIELS EG LOMBORG og ANDERS AMAGER. N.E.L. er direktør, født d. 23.-5.-1948, søn af Else og Bent Lomborg, gift d. 7.-7.-1971 med Anne Dorthe Mortensen, socialrådgiver, født d. 16.-11.-1947, datter af Ruth og Poul Mortensen. Parret har børnene: Rasmus, født d. 29.-7.-1967, Andreas, født d. 9.-9.-1977, Kathrine, født d. 16.-1.-1979 og Mathias, født d. 15.-7.-1988. A.A. omtales under Vår Skovvej 6.

De to ejere overtog gården i september 1984 fra Bjarne Larsen, der drives engrosvirksomhed med juletræer og skovplanter.

Ejendomsskyld 1.710.000. Areal 80 ha., heraf tilkøbt 15,5 ha., der er 1 ha. skov, 4 ha. hede og 4,5 ha. eng. Der er forpagtet 97 ha.

Stuehuset er opført omkr. 1860 og løbende restaureret senest i 1989. Avlsbygningernes kvæg- og svinestalde er ombygget til fårestalde i 1988, desuden er der maskinhus. Besætningen er på 235 får og 65 beder, desuden er der 5 ammekøer og 7 ungdyr af racen Skotsk Højland. Der er 12 traktorer, 1 kran, 1 buldozer, 1 kompressor, 1 gummi-ged og 2 markvandingsanlæg. På gården er ansat 8 faste medhjælpere og det dobbelte i højsæsonen.

TRÆLBORGVADVEJ 28, EJDRUP, 9240 NIBE, tlf. 98-669124.

NIELS KOLKÆR LARSEN, gård-ejer, født d. 5.-4.-1954, søn af Louise og Peter Larsen, gift d. 5.-7.-1980 med Elisabeth Skovhus, lærer, født d. 18.-3.-1955, datter af Karen og Arne Skovhus. Parret har børnene: Thomas, født d. 7.-7.-1981 og Kirsten, født d. 25.-2.-1984.

N.K.L. har taget grønt bevis. Han overtog gården i maj 1983



fra Karl Nørgård Larsen, E.S. er 4. generation på gården.

Ejendomsskyld 840.000. Areal 14,9 ha., heraf 3 ha. eng.

Det gamle stuehuset er opført i 1800-tallet, og der er bygget nyt i 1960. Avlsbygningerne består af kvægstald fra 1961, ældre lade, foderhus og udendørs køresilo. Gården drives med en kvægproduktion på 24 årskøer, 24 ungdyr og 12 slagtekalve af racen SDM. Der er 2 traktorer og plansilo, staldvarme bruges til opvarmning af stuehuset, og maskinstation bruges til en del af markarbejdet.

TÅRUPVEJ 1, "NY DALSGÅRD", VOKSLEV, 9240 NIBE, tlf. 98-351997.

KURT NIELSEN, gård- og maskinstationsejer, født d. 17.-7.-1959, søn af Inger Marie og Christian A. Nielsen, bor sammen med Lone Nerup Hansen, zoneterapeut, født d. 19.-9.-1948, datter af Lillian Irmgard Engleby og Marius Nerup Hansen.

K.N. er fabrikant. Han overtog gården d. 1.-12.-1985 fra sin far Christian A. Nielsen, nuværende ejer er 5. generation.

Areal 27 ha., heraf 1 ha. mose.

Stuehuset er opført i 1856 og restaureret en smule. Kvægstalden er ombygget til garage og gildesal, svinestalden er ombygget til løsdriftstald og fyrrum, desuden er der maskinhus. Besætningen er på 4 ammekøer, 1 ungdyr og 2 slagtekalve af blandet race, der er 10 får og 4 Mohair geder. Planteproduktionens salgsafgrøder er hvede, rug, raps, byg og havre. Der er 2 traktorer og diverse maskiner til maskinstationsdrift samt halmfyr.



TÅRUPVEJ 3, TÅRUP, 9240 NIBE, tlf. 98-351785.

VILLY CHRISTENSEN, gårdejer, født d. 6.-7.-1935, søn af Dorte og Johannes Christensen, gift d. 16.-2.-1962 med Petra Pedersen, medhjælpende hustru, født d. 25.-3.-1938, datter af Karen og Michael Pedersen. Parret har børnene: Conny, født d. 8.-7.-1961, Find, født d. 19.-1.-1964, Pia, født d. 19.-7.-1970 og Kim, født d. 8.-7.-1973.

V.C. overtog gården d. 15.-4.-1963 fra Peter Winther.

Ejendomsskyld 1.100.000. Areal 30 ha., heraf tilkøbt 16 ha. Der er lejet 4 ha.

Det gamle stuehus er opført omkr. 1800, og der er bygget nyt i 1975. Avlsbygningerne består af kvæg- og svinestald restaureret i 1962, lade fra 1800, foderhus og maskinhus. Gården drives som alsidigt landbrug med en kvægproduktion på 15 årskøer, 25 ungdyr og 10 slagtekalve af blandet race, svineproduktionen er på 16 årssøer, der produceres ca. 200 slagtesvin årligt. Planteproduktionens salgsafgrøde er raps. Der er 3 traktorer, 1 mejetærsker, plansilo, tårnsilo samt varm og kold lufts tørreri. Maskinstation bruges til lidt af markarbejdet.

TÅRUPVEJ 4, TÅRUP, 9240 NIBE, tlf. 98-353780.

BJARNE JENSEN, driftleder, født d. 3.-2.-1959, søn af Nancy og Johannes Jensen, gift d. 2.-8.-1980 med Anna-Marie Buus Jensen, økonomiassistent, født d. 29.-1.-1956, datter af Esther og Jens Peter Jensen. Parret har børnene: Mikkel, født d. 22.-1.-1982 og Mia, født d. 30.-9.-1986.

B.J. er uddannet driftleder fra Nordjyllands Landbrugsskole. Han overtog gården d. 1.-8.-1990 fra Svend Erik Jensen, gården blev bygget af svigerforældrene i 1954.

Ejendomsskyld 725.000. Areal 20,1 ha.

Bygningerne består af stuehus, kvæg- og svinestald ombygget til slagtesvinestald, lade og maskinhus. Gården drives med en slagtesvineproduktion på ca. 600 stk. årligt. Planteproduktionens salgsafgrøder er raps og ærter. Der er 1 traktor og kold lufts tørreri. Man anvender ingen fremmed arbejdskraft.



TÅRUPVEJ 5, "HØJAGERGÅRD", TÅRUP, 9240 NIBE, tlf. 98-351494. PALLE BRUUS, planteskoleejer, født d. 14.-1.-1947, søn af Grethe og Ole Bruus, gift d. 4.-12.-1976 med Tove Wendt, medhjælpende hustru, født d. 6.-1.-1951, datter af Asta og Svend Wendt Nielsen. Parret har børnene: Ole, født d. 28.-10.-1977 og Karsten, født d. 30.-9.-1983.

P.B. er planteskoleuddannet og er i bestyrelsen for Danplanex.

Han overtog gården i 1975 fra Christian Kjærsgård. Ejendomsskyld 1.500.000. Areal 56 ha., heraf tilkøbt 28 ha., der er 1 ha. eng. Der er bortforpagtet 12 ha.

Stuehuset er opført i 1927 og løbende restaureret. Avlsbygningerne består af lager og kølerum samt maskinhus. Gården drives som planteskole med hæk, læplanter og grundstammer samt hindbær og prydbuske til videre kultur, ca. halvdelen eksporteres. Der er 5 traktorer, 1 markvandingsanlæg, 1 planteoptager samt andre nødvendige maskiner. På gården er ansat 12 faste medhjælpere og maskinstation bruges til lidt af markarbejdet.

TÅRUPVEJ 8, "TÅRUP ØSTERGÅRD", TÅRUP, 9240 NIBE, tlf. 98-351735.

ESBEN KVIST, gårdejer, født d. 22.-1.-1954, søn af Emma og Peter Kvist, gift d. 18.-12.-1982 med Rosa Hummelshøj Nielsen, medhjælpende hustru, født d. 19.-9.-1956, datter af Dagny og Johannes Nielsen. Parret har børnene: Karina, født d. 25.-1.-1984, Malene, født d. 8.-4.-1986 og Louise, født d. 17.-10.-1987.



E.K. har tager grønt bevis. Han overtog gården d. 31.-12.-1976 fra sin far Peter Kvist, nuværende ejer er 3. generation.

Ejendomsskyld 3.370.000. Areal 100 ha., heraf tilkøbt 45 ha., der er 20 ha. eng. Der er forpagtet 20 ha.

Stuehuset er opført i 1930 og løbende restaureret senest i 1988. Avlsbygningerne består af kvægstald og lade fra 1978, maskinhus fra 1984, indendørs køresilo, foderhus og gylletanke. Gården drives med en kvægproduktion på 100 årskøer, 150 ungdyr og 50 slagtekalve af racen SDM. Planteproduktionens salgsafgrøder er raps og ærter. Der er 4 traktorer, 1 mejetærsker, 1 gummiged, tårnsilo, varm og kold lufts tørreri og der anvendes staldvarme til opvarmning af stuehuset. På gården er ansat 1 fuld- og 1 halvtidsmedhjælper. Maskinstation bruges til lidt af markarbejdet.



VALSTEDGÅRDVEJ 1, "YTTERGÅRDEN", VALSTED, 9240 NIBE, tlf. 98-355021.

ANDERS TOFT RASMUSSEN, landmand, født d. 20.-5.-1942, søn af Sørine og Niels Peter Rasmussen, gift d. 16.-5.-1964 med Else Jørgensen, medhjælpende hustru, født d. 11.-11.-1941, datter af Jenny og Vagner Jørgensen. Parret har børnene: Mogens, født d. 9.-11.-1964 og

Preben, født 11.-9.-1968.

A.T.R. er tømrer. Han overtog gården d. 1.-10.-1972 fra sin far Niels Peter Rasmussen, nuværende ejer er 5. generation på gården, som kom i slægtens eje omkr. 1800. Gården var ude af slægtens eje fra 1897 til 1933.

Ejendomsskyld 900.000. Areal 30,1 ha., heraf tilkøbt 6,1 ha.

Stuehuset er opført i 1897 og løbende restaureret. Avlsbygningerne består af kvæg- og svinestald fra 1908, lade fra 1897, maskinhus fra 1983 og foderhus. Besætningen er på 10 ungdyr, som der handles med. Planteproduktionens salgsafgrøder er korn og raps. Der er 3 traktorer, 1 mejetærsker, plansilo, varm lufts tørreri og halmfyr. Man anvender ingen fremmed arbejdskraft.

VALSTEDGÅRDVEJ 2, "KRYDSGÅRD", VALSTED, 9240 NIBE, tlf. 98-355442.

KIRSTEIN KRISTENSEN, gårdejer, født d. 23.-1.-1952, søn af Esther og Morten Kristensen, gift d. 4.-6.-1979 med Lene Ann Rasmussen, sygeplejerske, født d. 31.-5.-1959, datter af Birthe og Ib Rasmussen. Parret har børnene: Michael, født d. 7.-11.-1979, Henrik, født d. 10.-3.-1982 og Jacob, født d. 26.-9.-1988.

K.K. er specialarbejder. Han overtog gården d. 1.-6.-1986 fra sine forældre Esther og Morten Kristensen.

Ejendomsskyld 990.000. Areal 21 ha. Der er forpagtet 8 ha.

Stuehuset er opført i 1985. Avlsbygningerne består af kvæg- og svinestald fra 1964, lade og foderhus fra 1988 samt maskinhus. Gården drives med en svineproduktion på 6 årssøer, der sælges ca. 50 smågrise og 50 slagtesvin årligt, desuden er der 6 ungdyr af racen SDM. Planteproduktionens salgsafgrøder er raps og korn. Der er 2 traktorer, 1 mejetærsker, tårnsilo og halmfyr. Maskinstation bruges til lidt af markarbejdet.

VALSTEDGÅRDVEJ 5, "VALSTED NØRREGÅRD", VALSTED, 9240 NIBE, tlf. 98-355068.

HANS JØRGEN STAUN CHRISTENSEN, landmand, født d. 30.-1.-1941, søn af Stinne og Martin Christensen, gift d. 23.-2.-1980 med Ruth Pedersen, medhjælpende hustru, født d. 21.-2.-1950, datter af Grethe og Thomas Pedersen. Parret har børnene: Gitte, født d. 5.-8.-1973, Thomas, født d. 16.-8.-1975, Mie, født d. 11.-11.-1980 og Ida, født d. 12.-2.-1986.

H.J.S.C. har været på Grindsted Landbrugsskole. Han overtog gården d. 1.-4.-1977 fra sin far Martin Christensen, som købte den af sin faster.

Areal 37 ha., heraf tilkøbt 17 ha., der er frasolgt 2 ha., der er 1,5 ha. skov og 3 ha. holme.

Stuehuset er opført i 1986. Avlsbygningerne består af kvægstald fra 1942, kvie- og svinestald fra 1977, staklade fra 1980, lade fra 1900, gyllekælder og maskinhus. Gården drives med en kvægproduktion på 32 årskøer, 50 ungdyr og 30 slagtekalve af blandet race, desuden er der 5 årssøer, der sælges ca. 20 smågrise og 50 slagtesvin årligt. Planteproduktionens salgsafgrøde er kartofler. Der er 3 traktorer, kornsilo og der anvendes staldvarme til opvarmning af stuehuset. Maskinstation bruges til en del af markarbejdet.

VALSTEDGÅRDVEJ 14, "VALSTEDGAARD", VALSTED, 9240 NIBE.

JØRGEN WELLING, proprietær, født d. 23.-7.-1938, søn af Elna Mark og Jens Christian Welling.

J.W. har været på Lundbæk Landbrugsskole og er medlem af Nibe Byråd. Han overtog gården d. 1.-2.-1962 fra sine forældre Elna Mark og Jens Christian Welling.

Ejendomsskyld 2.700.000. Areal 103 ha., heraf tilkøbt 40 ha., der er frasolgt 15 ha., der er 2-3 ha. strandeng. Der er forpagtet 28 ha.

Stuehuset er opført i 1810 og løbende restaureret. Avlsbygningerne består af kvæg- og svinestald fra 1856, lade fra 1910 og maskinhus fra 1977. Besætningen er på 20 ammekøer, 28 ungdyr og 10 slagtekalve af racen Limousine. Planteproduktionens salgsafgrøder er ærter, raps, rajgræs, rug, byg og hvede. Der er 3 traktorer, 1 mejetærsker, plansilo, tårnsilo, varm lufts tørreri og halmfyr. På gården er ansat 1 fast medhjælper.



VIDERUPGÅRDSVEJ 10, "KÆRGÅRDEN", VIDERUPKÆ, 9240 NIBE, tlf. 98-686340.

VAGN VESTERGAARD, gårdejer, født d. 31.-1.-1941, søn af Anne og Martinus Vestergaard, gift d. 13.-4.-1968 med Sonja Margrethe Christiansen, ekspeditrice, født d. 15.-10.-1947, datter af Nanna og Chresten Christiansen. Parret har børnene: Jens, født d. 4.-8.-1968, Leif, født d. 21.-6.-1971

og Lene, født d. 12.-2.-1975. V.V. overtog gården d. 2.-2.-1980 fra sin svigerfar Chresten Christiansen, nuværende ejer er 3. generation. Ejendomsskyld 1.500.000. Areal 53 ha., heraf tilkøbt 21 ha., der er 8 ha. eng. Der er forpagtet 40 ha.

Stuehuset er opført i 1931 og restaureret i 1975. Avlsbygningerne består af kvægstalde fra 1965, 1978 og 1984, lade og foderhus fra 1989 samt gylletank. Gården drives med en kvægproduktion på 62 årskøer, 130 ungdyr og 50 slagtekalve af racen SDM, der er 2 årssøer, og der sælges ca. 10 smågrise og 10 slagtesvin årligt, desuden er der 2 heste. Planteproduktionens salgsafgrøde er korn. Der er 3 traktorer, 1 mejetærsker og der anvendes staldvarme til opvarmning af stuehuset. På gården er ansat 1 fast medhjælper, og maskinstation bruges til en del af markarbejdet.

VIDERUPGÅRDSVEJ 15, "VIDERUPGÅRD", ST. AJSTRUP, 9240 NIBE, tlf. 98-35455.

JØRGEN KAJ NIELSEN, gård-ejer, født d. 15.-2.-1944, søn af Johanne Marie og Kaj Kristian Nielsen, gift d. 2.-12.-1967 med Anne Marie French, husmor, født d. 18.-12.-1945, datter af Ellen Elisabeth og Robert William French. Parret har børnene: Ib, født d. 3.-8.-1969, Tinna,



født 10.-2.-1971, Jan, født d. 20.-6.-1976 og Niels, født d. 9.-7.-1981. J.K.N. har taget grønt bevis. Han overtog gården d. 17.-4.-1983 fra sin far Kristian Nielsen.

Ejendomsskyld 6.150.000. Areal 105 ha., heraf tilkøbt 41,7 ha., der er 5 ha. skov og 1,7 ha. fredet hede. Der er forpagtet 7 ha. Stuehuset er opført i 1988. Avlsbygningerne består af kvægstald,



lade og foderhus alle fra 1979, ungdyrstald fra 1989, gastæt silo, indendørs køresilo og gylletank. Gården drives med en kvægproduktion på 220 årskøer, 240 ungdyr og 140 slagtekalve af racen SDM. Planteproduktionens salgsafgrøde er korn og raps. Der er 5 traktorer, 1 markvandsanlæg, 1 rendegraver og der anvendes staldvarme til opvarmning af stuehuset. På gården er

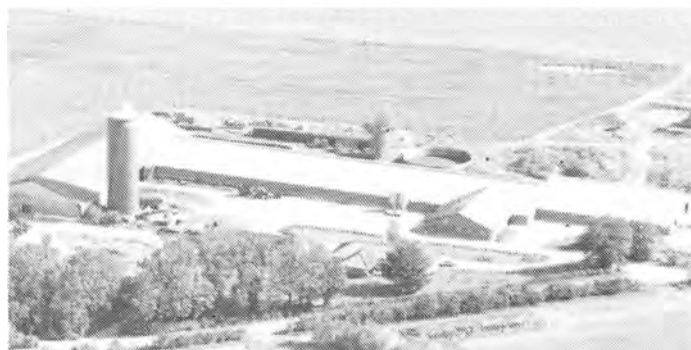

ansat 2 fodermestre og 2 faste medhjælpere. Maskinstation bruges til lidt af markarbejdet. Man har samdrift med Viderupgårdsvej 3, som er vurderet til 670.000, J.K.N. ejer også Byvejen 30 i Kølby.



VIDERUPGÅRDSVEJ 19, "KROGSTEDGÅRD", ST. AJSTRUP, 9240 NIBE, tlf. 98-355103. HILMER SONDRUP, gårdejer, født d. 20.-12.-1940, søn af Mine og Marinus Sondrup, gift d. 18.-6.-1967 med Ellen Sondrup, sygeplejerske, født d. 18.-6.-1944, datter af Marie og Anders Sondrup. Parret har børnene: Mette, født d. 28.-3.-1968, Thomas, født d. 15.-8.-1969, Jacob, født d. 16.-2.-1976 og Anders, født d. 10.-7.-1977.

H.S. overtog gården d. 1.-8.-1965 fra sin far Marinus Sondrup. Ejendomsskyld 2.400.000. Areal 102 ha., heraf tilkøbt 49 ha., der er 5 ha. fredet hede, 8 ha. skov og 11 ha. eng.

Stuehuset er opført i 1940 og restaureret i 1974. Avlsbygningerne består af kvægstald fra 1980, svinestalde fra 1925 og 1975, lade fra 1975, maskinhus, foderhus og garage. Gården drives med en fedekalveproduktion på ca. 100 stk. af racen SDM. Planteproduktionens salgsafgrøder er ærter, raps, hvede, rug og byg. Der er 4 traktorer, 1 mejetærsker, plansilo, varm og kold lufts tørreri samt halmfyr. Man anvender ingen fremmed arbejdskraft.

VIDERUPGÅRDSVEJ 21, "STØTTINGGAARD", ST. AJSTRUP, 9240 NIBE, tlf. 98-355102.

JENS CHRISTENSEN, gårdejer, født d. 9.-12.-1911, søn af Elsiné og Peder Christensen, gift d. 3.-10.-1943 med Inge Simonsen, medhjælpende hustru, født d. 28.-8.-1918, datter af Anna og Sigurd Simonsen. Parret har børnene: Peter, født d. 3.-8.-1944 og Arne, født d. 16.-8.-1949.

J.C. overtog gården i 1940 fra sin far Peder Christensen, nuværende ejer er 5. generation.

Ejendomsskyld 920.000. Areal 58 ha., heraf 20 ha. hede, 7 ha. eng og 6 ha. skov. Stuehuset er opført i 1897 og løbende restaureret. Avlsbygningerne består af kvægstald fra 1898 restaureret i 1966, svinestald og lade fra 1898 samt maskinhus. Besætningen er på 1 årsko og 13 slagtesvin. Planteproduktionens salgsafgrøder er raps, hvede og byg. Der er 2 traktorer, og man anvender ingen fremmed arbejdskraft.



V. SØVEJ 2, "SØGÅRD", SKØRPING, 9240 NIBE, tlf. 98-669035. PEDER PEDERSEN KJÆR, landmand, født d. 24.-12.-1920, søn af Margrethe og Jens Kjær, gift d. 6.-4.-1954 med Ellen Rendbæk, medhjælpende hustru, født d. 8.-1.-1925, datter af Karen og Gunder Rendbæk. Parret har børnene: Karen Margrethe, født d. 26.-1.-1955 og Jens, født d. 14.-11.-1956. P.P.K. har været på landbrugs-

skole. Han overtog gården i 1955 fra sin mor Margrethe Kjær.

Ejendomsskyld 880.000. Areal 19,3 ha., heraf 4 ha. eng.

Stuehuset er opført i 1930 og restaureret i 1978. Avlsbygningerne består af kvægstald fra 1922, svinestald, lade, og foderhus fra 1908 samt maskinhus. Besætningen er på 13 ungdyr af racen SDM. Planteproduktionens salgsafgrøder er korn og raps. Der er 2 traktorer og varm lufts tørreri. Maskinstation bruges til en del af markarbejdet.



V. SØVEJ 8, SKØRBÆK, 9240 NIBE, tlf. 98-669026.

EINVAL PEDERSEN, gårdejer, født d. 15.-6.-1932, søn af Karoline og Anders Knudsen Pedersen, gift d. 27.-12.-1955 med Esther Hangstrup Nielsen, medhjælpende hustru, født d. 15.-10.-1934, datter af Laura og Niels Nielsen. Parret har børnene: Niels, født d. 25.-5.-1956 og Karin, født d. 10.-3.-1961.

E.P. overtog gården d. 15.-1.-1956 fra Kresten Lund Thomsen, som var 3. generation på ejendommen. Da gården blev bygget i 1864, blev Niels Thomsen indkaldt til sikringsstyrken, hans far lovede at give ham gården, hvis han kom levende hjem, det gjorde han, men hesten faldt.

Ejendomsskyld 2.000.000. Areal 28,1 ha., heraf tilkøbt 8,8 ha., der er frasolgt 3,3 ha. Der er forpagtet 4 ha.

Det gamle stuehus fra 1864 står stadig, men der blev bygget nyt i 1974. Avlsbygningerne består af kvægstalde fra 1864 og 1965, lade fra 1965, maskin- og foderhus fra 1976, undendørs køresilo og gylletank. Gården drives med en kvægproduktion på 50 årskøer, 75 ungdyr og 25 slagtekalve af racen SDM, svineproduktionen er på 5 årssøer, og der produceres ca. 125 slagtesvin årligt. Der er 2 traktorer og 1 markvandingsanlæg. På gården er ansat 1 fast medhjælper, og maskinstation bruges til en del af markarbejdet.

VÅR SKOVVEJ 2, "VAAR OVERGAARD", FARSTRUP, 9240 NIBE, tlf. 98-686050.

GUNNAR KORSBÆK, gårdejer, født d. 18.-11.-1925, søn af Lars Korsbæk, gift d. 24.-9.-1950 med Herdis Lynge, sygeplejerske, født d. 2.-2.-1927, datter af Laurits Lynge. Parret har børnene: Niels Erik og Bente.

G.K. overtog gården d. 27.-6.-1950 fra Niels Knudsen. Ejendommen er hovedparcel fra "Vaar Hovedgaard".

Ejendomsskyld 1.500.000. Areal 30 ha., heraf tilkøbt 12 ha.

Stuehuset er opført i 1923 og løbende restaureret. Avlsbygningerne består af kvægstald fra 1916, svinestalde fra 1965, 1972 og 1976, maskinhus fra 1955 og gastæt silo. Gården drives med en svineproduktion på 80 årssøer.

VÅR SKOVVEJ 6, "WAAR", VÅR, 9240 NIBE, tlf. 98-686188.

ANDERS AMAGER, skov- og landskabsingeniør, født d. 13.-11.-1944, søn af Maja og Anders Reinholdt Anker Amager, gift d. 11.-12.-1965 med Vivi Ulla-Britt Jønsson, provstisekretær, født d. 1.-7.-1945, datter af Astrid og Johan Albin Jønsson. Parret har børnene: David Bert, født d. 9.-2.-1967, Lykke, født d. 3.-8.-1972, Mikkel, født d. 9.-2.-1975 og Sofie, født d. 7.-4.-1984.

A.A. er uddannet skovtekniker, han sælger juletræer og pyntegrynt, og driver fåreavl. Han overtog gården i 1978 fra Christian Lomborg. Gården er en fredet hovedgård. Ejendomsskyld 350.000. Areal 5 ha.

Stuehuset er opført i 1580 og løbende restaureret. A.A. driver også "Nørregård", Stauvej 72 i kompagniskab med Niels Eg Lomborg.

VÅRVEJ 27, "BAKKEGÅRDEN", VÅR MARK, 9240 NIBE, tlf. 98-686461.

FRODE ANDERSEN, gårdejer, født d. 26.-8.-1953, søn af Kirsten og Anton Andersen, gift d. 28.-4.-1980 med Janne Roelsgård Sørensen, medhjælpende hustru, født d.



29.-3.-1959, datter af Anne og Agner Sørensen. Parret har børnene: Benjamin, født d. 11.-9.-1980, Majbrit, født d. 10.-12.-1982 og Joakim, født d. 10.-6.-1987.

Frode Andersen er slagteriarbejder. Han overtog gården d. 20.-5.-1983 fra Anker Sondrup.

Ejendomsskyld 1.200.000. Areal 24 ha., heraf 3 ha. mose. Der er forpagtet 10 ha.

Stuehuset er opført i 1928 og løbende restaureret. Avlsbygningerne

består af kvægstalde fra 1929 tilbygget i 1979 og ny fra 1989, svinestald fra 1929 restaureret i 1979 og senere tilbygget, foderhus og maskinhus. Gården drives med en svineproduktion på 7 årssøer, der produceres ca. 140 slagtesvin årligt. Planteproduktionens salgsafgrøder er raps, byg og hvede. Der er 2 traktorer, 1 mejetærsker, tårnsilo, kold lufts tørreri og halmfyr. Maskinstation bruges til lidt af markarbejdet.

VÅRVEJ 30, "NORDTOFT", VÅR MARK, 9240 NIBE, tlf. 98-686375.

PETER ØLAND, landmand, født d. 14.-5.-1948, søn af Anne Johanne Søndergaard og Peder Christian Øland Larsen, gift d. 1.-4.-1972 med Ellen Gregersen, kontorassistent, født d. 15.-7.-1952, datter af Vibeke Emilie og Holger Gregersen. Parret har børnene: Lars, født d. 26.-7.-1972, Kent, født d. 9.-6.-1974 og Ann, født d. 28.-3.-1989.



P.Ø. har taget grønt bevis. Han overtog gården i 1977 fra Arne Nielsen.

Ejendomsskyld 1.100.000. Areal 47 ha., heraf tilkøbt 37 ha. Der er forpagtet 10 ha. Stuehuset er opført i 1922 og restaureret i 1989. Avlsbygningerne består af svinestald fra 1970, lade fra 1982 og maskinhus. Gården drives som alsidigt landbrug med en kvægproduktion på 19 årskøer, 20 ungdyr og 12 slagtekalve af racen SDM, svineproduktionen er på 20 årssøer, og der produceres ca. 200 slagtesvin. Planteproduktionens salgsafgrøde er raps. Der er 4 traktorer, 1 mejetærsker og kornsilo med varm lufts tørreri. Man har samdrift med Vårvej 41.

VÅRVEJ 32, VÅR MARK, 9240 NIBE, tlf. 98-686141.

BJARNE MØRUP, frugt og grønt kontrollør, født d. 12.-12.-1952, søn af Emma og Viggo Mørup, gift d. 30.-8.-1986 med Anne Mette Jørgensen, socialrådgiver, født d. 18.-6.-1950, datter af Helga og Børge Jørgensen. Parret har datteren Elisa, født i 1981, desuden er familien plejefamilie.

B.M. overtog gården d. 1.-2.-1982 fra Regner Terp Andersen.

Ejendomsskyld 310.000. Areal 0,5 ha., jorden er frasolgt.

Stuehuset er opført i 1926 og restaureret fra 1982. Besætningen er på 2 heste og 2 ponyer.

VÅRVEJ 34, VÅR MARK, 9240 NIBE, tlf. 98-686164.

THOMAS THOMSEN, landmand, født d. 23.-12.-1924, søn af Rebekka og Christian Thomsen, gift d. 18.-10.-1949 med Anne Margrethe Staun, husmor, født 12.-12.-1927, datter af Laura og Annæus Staun. Parret har sønnen Kristian, født d. 18.-8.-1951. T.T. overtog gården i 1949 fra Niels Nielsen.

Ejendomsskyld 1.150.000. Areal 35 ha., heraf tilkøbt 22,5 ha., der er en del eng.

Stuehuset er opført i 1923 og restaureret i 1980. Avlsbygningerne består af kvæg- og svinestalde fra 1923, som er tilbygget flere gange senest i 1977, lade, maskinhus og

foderhus. Besætningen er på 12 ungdyr af blandet race, desuden er der 20 årssøer, og der produceres ca. 300 slagtesvin årligt. Planteproduktionens salgsafgrøde er raps. Der er 2 traktorer, 1 mejetærsker og plansilo. Maskinstation bruges til lidt af markarbejdet, og man anvender delvis fremmed arbejdskraft.



VÅRVEJ 36, "VESTERLED", VÅR MARK, 9240 NIBE, tlf. 98-686265.

ARNE JENSEN, hønseriejer, født d. 3.-2.-1932, søn af Rasmus Jensen, gift d. 24.-7.-1965 med Ellen Bodil Jensen, medhjælpende hustru, født d. 24.-7.-1945, datter af Thorvald Jensen. Parret har børnene: Helle, født d. 14.-10.-1966, Bent, født d. 14.-11.-1968, Keld, født d. 30.-3.-1974 og Erik, født d. 20.-6.-1977.

A.J. har været på Lægård Landbrugsskole. Han overtog gården i 1956 fra P. Christian Pedersen. Ejendomsskyld 1.150.000. Areal 19 ha., heraf tilkøbt 11 ha. Der er forpagtet 9 ha. Stuehuset er opført i 1923 og restaureret i 1974. Avlsbygningerne består af hønsehuse, maskinhus og 2 gylletanke. Gården drives med en produktion på 20.000 ægliggende høns, der produceres ca. 330 tons æg årligt. Planteproduktionens salgsafgrøder er korn og raps. Der er 3 traktorer, 1 mejetærsker, plansilo, varm lufts tørreri og halmfyr. Man anvender ingen fremmed arbejdskraft.

VÅRVEJ 40, "KRATGÅRDEN", KØLBY, 9240 NIBE, tlf. 98-686004.

KRISTIAN KROGH, landmand, født d. 4.-1.-1939, søn af Jenny og Lars Krogh Jensen, gift d. 14.-4.-1965 med Karen Overgaard, skolesekretær, født d. 25.-4.-1943, datter af Anne og Lars Kristian Overgaard. Parret har sønnen Søren, født d. 31.-7.-1966.



K.K. overtog gården i 1965 fra P. Agner Olesen.

Ejendomsskyld 3.700.000. Areal 130 ha., heraf tilkøbt 70 ha. Stuehuset er opført i 1974. Avlsbygningerne består af kvægstalde fra 1966 og 1976, lader fra 1971 og 1986, maskinhus fra 1973, gylletank og gastæt silo. Gården drives med en kyllingeproduktion på 45.000 stk., desuden er der 10 ammekøer. Planteproduktionens salgsafgrøder er raps og ærter. Der er 3 traktorer, 1 mejetærsker, 1 markvandingsanlæg, 1 gummiged, 1 rendegraver, plansilo og varm lufts tørreri. Man driver gården uden fremmed arbejdskraft sammen med "Kratholm", Vårvej 38, den er på 30 ha. og vurderet til 800.000.



VÅRVEJ 41, VÅR MARK, 9240 NIBE, tlf. 98-686006.

PEDER CHRISTIAN ØLAND LARSEN, landmand, født d. 2.-10.-1916, søn af Anna og Anton Øland Larsen, gift d. 19.-8.-1941 med Anne Johanne Søndergård, husmor, født d. 25.-10.-1918, datter af Anine og Peter Søndergård. Parret har børnene: Inge, født d. 20.-12.-1943 og Peter, født d. 14.-5.-1948.

P.C.Ø.L. overtog gården i 1941 fra Karl S. Jensen.

Ejendomsskyld 480.000. Areal 11,6 ha., heraf tilkøbt 3 ha., der er 5 ha. eng. Jorden er bortforpagtet til sønnen.

Stuehuset er opført i 1923 og restaureret i 1982. Avlsbygningerne består af kvægstald fra 1956, lade fra 1958 og maskinhus. På gården er der 1 traktor.

VÅRVEJ 47, VÅR MARK, 9240 NIBE, tlf. 98-686339.

HERMAN JENSEN, landmand, født d. 17.-6.-1917, søn af Johanne og Peter Jensen, gift d. 24.-5.-1942 med Helga Møller, husmor, født d. 17.-5.-1920, datter af Ane Katrine og Niels Christian Møller. Parret har børnene: Johanne Katrine, født d. 31.-12.-1944, Finn Børge, født d. 16.-8.-1946, Ib Peter, født d. 1.-2.-1949, Ketty Inge-
nette, født d. 23.-1.-1953 og Edith Irene, født d. 16.-5.-1958.

H.J. overtog gården i 1942 fra Sund Keldgård.

Ejendomsskyld 320.000. Areal 11 ha., der er frasolgt 5,5 ha. Jorden er bortforpagtet. Stuehuset er opført i 1923 og restaureret i 1982. Avlsbygningerne består af kvæg- og svinestalde fra 1923, lade og foderhus. Besætningen er på 11 gæs. Der er 2 traktorer på gården.

VÅRVEJ 49, VÅR MARK, 9240 NIBE, tlf. 98-686406.

JØRGEN og JAN LARSEN, gårdejere.

Jørgen Larsen er født d. 29.-8.-1961, de er sønner af Henning og Inga Larsen, Jørgen er gift d. 22.-9.-1989 med Isabelle Marie Oliveira Alves, kosmetolog, født d. 22.-9.-1962, datter af Jose Alves. Parret har sønnen Jose Dan, født d. 3.-9.-1989.

Brødrene har været på grundskole. De overtog gården i 1986 fra Martin Jensen, gården er oprindeligt udstykket fra "Vår Hovedgård" og blev bygget af Peter Jensen.

Ejendomsskyld 550.000. Areal 19 ha., heraf tilkøbt 5 ha., der er frasolgt 4 ha., og der er 11 ha. eng. Der er forpagtet 20 ha.

Stuehuset er opført i 1910 og restaureret fra 1990-91. Avlsbygningerne består af kvægstald, lade og foderhus alle fra 1988. Besætningen er på 22 ammekøer og 22 slagtekalve af racen Blonde d'Aquitaine, desuden er der 1 hest. Planteproduktionens salg-
afgrøder er raps og ærter. Der er 1 traktor og 1 rendegaver, og maskinstation bruges til en del af markarbejdet.

ØRNHØJVEJ 1, HOLMAGER, 9240 NIBE, tlf. 98-357083.

REMI THOMSEN, gårdejer, født d. 1.-11.-1924, søn af Elvida og Holger Thomsen, gift d. 24.-4.-1948 med Ella Lundsgård Otte, som døde d. 14.-12.-1981. Parret fik børnene: Iris, født d. 28.-3.-1949 og Jonna, født d. 13.-2.-1955. R.T. lever nu sammen med Bodil Otte, håndarbejds lærer, født d. 24.-6.-1954, datter af Else og Børge Otte. Parret har børnene: Henriette, født d. 25.-4.-1986 og Thyge, født d. 26.-10.-1988.

R.T. har været på St-Restrup Husmandsskole. Han overtog gården d. 1.-8.-1959 fra Holger Brorson.

Ejendomsskyld 1.200.000. Areal 25,4 ha., heraf tilkøbt 7,4 ha., der er 3,4 ha. skov, eng og mose. Der er forpagtet 22,3 ha og 7,7 ha. er bortforpagtet.

Stuehuset er opført i 1914 og restaureret i 1974. Avlsbygningerne består af kvægstald fra 1963 ændret til svin i 1969, lade, maskinhus fra 1973 og foderhus. R.T. solgte svinebestanden i 1981. Gården drives nu udelukkende med planteproduktion bestående af kartofler, ærter og korn. Der er 2 traktorer, 1 kartoffeloptager samt varm og kold lufts tørreri, R.T. er desuden medlem af Fællesmekaniseringen. På gården ansættes af og til medhjælpere, og maskinstation bruges til lidt af markarbejdet.

ØRNHØJVEJ 2, HOLMAGER, 9240 NIBE, tlf. 98-357209.

KRESTEN MØLLER, gårdejer, født d. 30.-6.-1954, søn af Karen og Henning Møller. K.M. har børnene: Simon, født d. 24.-9.-1978 og Mathias, født d. 9.-3.-1980.

K.M. har tager grønt bevis. Han overtog halvpart i gården d. 30.-5.-1976 og resten d. 30.-5.-1983 fra sin far Henning Møller, nuværende ejer er 3. generation. Ejendomsskyld 2.700.000. Areal 60 ha., heraf tilkøbt 18 ha., der er 3 ha. skov. Der er forpagtet 110 ha.

Stuehuset er opført i 1966. Avlsbygningerne består af kvægstalde fra 1960 og 1979, svinestald fra 1955 ombygget til kvæg i 1986, lade fra 1990, maskinhus, foderhus fra

1979, gastæt silo, udendørs køresilo og gylletank. Gården drives med en kvægproduktion på 130 årskøer, 150 ungdyr og 80 slagtekalve af racen SDM, desuden er der 5 ammekøer og 2 slagtekalve af racen Limousine. Planteproduktionens salgsafgrøder er rug, ærter og byg. Der er 5 traktorer, 1 markvandingsanlæg, 1 mini bigballepresser, kornsilo samt varm og kold lufts tørreri. K.M. er desuden medlem af Fællesmekaniseringen. På gården er ansat 1 fodermester og 2 medhjælpere, og maskinstation bruges til lidt af markarbejdet. K.M. ejer og driver også Ørnhøjvej 3, de 2 gårde har samdrift.

ØRNHØJVEJ 4, "ØRNHØJGÅRD", HOLMAGER, 9240 NIBE, tlf. 98-357203.

KAI KJÆR ØSTERGÅRD, gårdejer, født d. 30.-1.-1952, søn af Marie og Oskar Østergård, gift d. 14.-5.-1978 med Lone Schatter, medhjælpende hustru og salgskonsulent, født d. 7.-6.-1951, datter af Kirsten og Villy Schatter. Parret har børnene: Carina, født d. 6.-8.-1971, Tom, født d. 26.-3.-1977 og Mette, født d. 11.-1.-1979.

K.K.Ø. har taget grønt bevis og er sekretær i Nibe-Løgstør Landboforening. Han overtog gården d. 15.-9.-1978 fra Julius Møller, gården blev oprindeligt udstykket i 1937 som husmandbrug.

Ejendomsskyld 1.700.000. Areal 51 ha., heraf tilkøbt 10 ha., der er 4 ha. skov og krat. Der er forpagtet 19 ha.

Stuehuset er opført i 1937 og restaureret i 1986. Avlsbygningerne består af kvægstalde fra 1937 og 1973, lade og foderhus udbygget i 1946, maskinhus fra 1975 og gylletank. Gården drives med en kvægproduktion på 52 årskøer, 52 ungdyr og 50 slagtekalve af racen SDM. Planteproduktionens salgsafgrøder er ærter. Der er 2 traktorer, plansilo, varm og kold lufts tørreri og der anvendes staldvarme til opvarmning af stuehuset. K.K.Ø. er desuden medlem af Fællesmekaniseringen. På gården anvendes vikarordning.

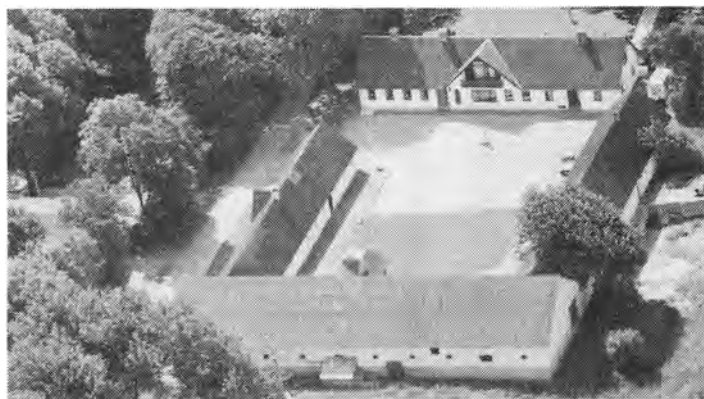

ØRSNÆSVEJ 2, FARSTRUP, 9240 NIBE, tlf. 98-686089.

JENS BACH JUUL ANDERSEN, gårdejer, født d. 13.-4.-1926, søn af Maren og Niels Juul Andersen, gift d. 26.-3.-1960 med Esther Iris Rasmussen, hjemmesygeplejerske, født d. 17.-4.-1932, datter af Marie og Anders Peter Rasmussen. Parret har børnene: Vibeke, født d. 21.-1.-1961 og Bjarne, født d. 8.-3.-1967.

J.B.J.A. har været på Lundbæk

Landbrugsskole. Han overtog gården i 1959 fra sin far Niels Juul Andersen, nuværende ejer er 7. generation på gården, som kom i familiens eje omkr. år 1700. Ejendomsskyld 1.400.000. Areal 63 ha., heraf 25 ha. eng og skov. Der er bortforpagtet 11 ha.

Stuehuset er opført i 1837 og løbende restaureret. Avlsbygningerne består af lade fra 1924 og maskinhus. Gården drives udelukkende med planteproduktion bestående af raps, hvede og byg. Der er 2 traktorer, tårnsilo, varm og kold lufts tørreri samt halmfyr. Maskinstation bruges til en del af markarbejdet.

ØSTERGÅRDEVEJ 6, "GAMMEL ØSTERGÅRD", ØSTERGÅRD, 9240 NIBE, tlf. 98-387002.

JENS ØSTERGÅRD JØRGENSEN, gårdejer, født d. 2.-7.-1949, søn af Johanne og Valdemar Jørgensen, gift d. 2.-8.-1975 med Birgit Clausen, medhjælpende hustru, født d. 18.-8.-1953, datter af Meta og Svend Clausen. Parret har børnene: Kurt, født d. 5.-10.-1976 og Hanne, født d. 8.-10.-1978.

J.Ø.J. har taget grønt bevis og er kredsrepræsentant for M.D. Food. Han overtog gården d. 16.-1.-1974 fra sin far Valdemar Jørgensen, nuværende ejer er 4. generation. Ejendomsskyld 2.700.000. Areal 80,5 ha., heraf tilkøbt 18 ha., der er 1 ha. skov og 5 ha. eng. Der er forpagtet 5. ha.

Stuehuset er opført i 1987. Avlsbygningerne består af kvægstald fra 1910, svinestald

fra 1936 ombygget til kviestald i 1983, svinestald fra 1974, maskinhus fra 1973, foderhus fra 1986, lade, 2 gylletanke og indendørs køresilo. Gården drives med en kvægproduktion på 45 årskøer, 80 ungdyr og 30 slagtekalve af racen SDM, desuden er der en slagtesvineproduktion på 600 stk. årligt. Planteproduktionens salgsafgrøder er ærter og hvede. Der er 3 traktorer, tårnsilo, varm og kold lufts tørreri og der anvendes staldvarme til opvarmning af stuehuset. På gården er ansat 1 fast medhjælper, og maskinstation bruges til en del af markarbejdet.

ØSTERGÅRDEVEJ 7, "KILDEGÅRD", ØSTERGÅRD, 9240 NIBE, tlf. 98-387129.
BENT MAGNUS FORGED, gårdejer, født d. 2.-2.-1949, søn af Poula og Otto Foged, gift d. 20.-3.-1971 med Carla Bennedsen, medhjælpende hustru, født d. 28.-9.-1949, datter af Marianne og Carl Vilhelm Bennedsen. Parret har børnene: Dennis, født d. 11.-9.-1971, Rikke, født d. 13.-3.-1976 og Daniel, født d. 20.-10.-1982.

B.M.F. har taget grønt bevis. Han overtog gården i 1979 fra Niels Hellemann. Der findes 5 kilder på gården.

Ejendomsskyld 1.700.000. Areal 30 ha., heraf 4 ha. eng.

Stuehuset er opført i 1978. Avlsbygningerne består af kvægstald, lade og foderhus alle fra 1980, indendørs køresilo og gylletank. Gården drives med en kvægproduktion på 68 årskøer, 70 ungdyr og 20 slagtekalve af racen Jersey, desuden er der 1 hest. Der er 3 traktorer, 1 finsnitter, halmfyr og der anvendes staldvarme til opvarmning af stuehuset. Maskinstation bruges til en del af markarbejdet.

ØSTERKÆRVEJ 12, "SKYTTEGÅRDEN", STAUN, 9240 NIBE, tlf. 98-355098.

PETER LARSEN, gårdejer, født d. 7.-9.-1912, søn af Andrea og Jens (Kusk) Larsen, gift d. 28.-8.-1947 med Martha Højris Frandsen, medhjælpende hustru, født d. 14.-4.-1926, datter af Christiane og Marinus Frandsen. Parret har børnene: Edith, født d. 17.-7.-1948, Erik, født d. 28.-12.-1957 og Flemming, født d. 21.-1.-1964. P.L. har været på Landbrugsskole. Han overtog gården d. 1.-8.-1947 fra Peter Nielsen.

Ejendomsskyld 700.000. Areal 18 ha., heraf 3 ha. eng. Der er udlejet 2 ha.

Stuehuset er opført omkr. 1800 og løbende restaureret. Avlsbygningerne består af kvæg- og svinestald samt maskinhus alle fra 1959, lade fra 1927 og foderhus. Besætningen er på 1 årsko og 1 ungdyr, det er krydsningsdyr, desuden der 20 slagtesvin. Der er 1 traktor, og maskinstation bruges til en del af markarbejdet.



ØSTERKÆRVEJ 23, STAUN, 9240 NIBE, tlf. 98-355450.

OLAV PETERSEN, fisker, født d. 26.-3.-1960, søn af Inge Marie og Hans Erik Petersen, gift d. 4.-2.-1989 med Gitte Thomsen, lagermedhjælper, født d. 27.-5.-1964, datter af Elisabeth Edith Thomsen og Ole Christian Christensen. Parret har sønnen Mads Peter, født d. 20.-11.-1988.

O.P. overtog gården d. 1.-11.-1987 fra Kathrine Kirstine Petersen,

nuværende ejer er 3. generation på gården.

Ejendomsskyld 520.000. Areal 22 ha., heraf 17 ha. skov og 5 ha. eng, der er andel i øen Vår Holm. Der er bortforpagtet 14 ha. til juletræskultur.

Det første stuehus stammer fra 1650 og soklen eksisterer endnu, nuværende stuehus er opført i 1900 og restaureret i 1987. Avlsbygningerne består af kvæg- og svinestald fra 1965, rester af kvægstalden fra 1900, lade fra 1932 og maskinhus. Gården drives som fritidslandbrug udelukkende med planteproduktion bestående af græspiller. Der er 1 traktor og fast brændselsfyr. Maskinstation bruges til en del af markarbejdet.

Ø. VIDERUPKÆRVEJ 2, "ØRSNÆSGÅRD", VIDERUPKÆR, 9240 NIBE, tlf. 98-686469.

LARS WINTHER, konsulent, født d. 23.-1.-1965, søn af Sonja og Per Winther, bor sammen med Liselotte Larsen, klinikassistent, født d. 21.-12.-1966, datter af Kirsten

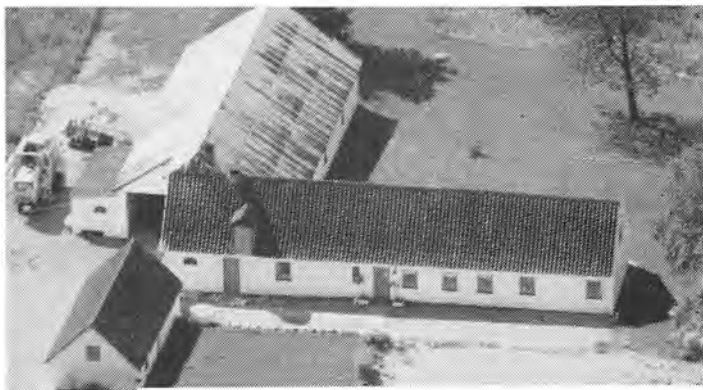

og Erik Larsen. Parret har sønnen Daniel, født d. 11.-1.-1990. Lars Winther har været på grundskole. Han overtog gården d. 10.-10.-1988 fra Tommy Sørensen. Ejendomsskyld 620.000. Areal 11 ha., heraf 1 ha. skov og vildt reservat. Stuehuset er opført i 1827 og restaureret senest i 1989. Avlsbygningerne består af 1 lade. Gården drives som fritidslandbrug med en besætning på 3 ungkreaturer. Planteproduktionens salgsafgrøder er rug, byg og havre. Der er 4 traktorer, 1 mejetærsker og plansilo. Man anvender ingen fremmed arbejdskraft.

AALBORGVEJ 70, "SKALGÅRD", BINDERUP, 9240 NIBE, tlf. 98-351372.

ERIK og KIM ERIKSEN, gårdejere. E.E. er født d. 31.-8.-1937, søn af Martha og Karl Eriksen, gift d. 16.-11.-1958 med Tove Ingrid Larsen, medhjælpende hustru, født d. 16.-5.-1938, datter af Dagny og Alfred Larsen. Parret har børnene: Jan, født d. 7.-10.-1958, Kim, født d. 6.-6.-1963 og Susanne, født d. 22.-9.-1964.

E.E. overtog gården d. 1.-2.-1976 fra Overgård, sønnen Kim købte halvpart d. 1.-1.-1991. Gården er oprindeligt bygget af T.I.L.s bedstefar.

Ejendomsskyld 1.700.000. Areal 72 ha., heraf tilkøbt 22 ha., der er 5 ha. skov og 5 ha. eng. Der er forpagtet 10 ha.

Stuehuset er opført omkr. 1900 og restaureret i 1984. Avlsbygningerne består af kvægstald fra 1964 restaureret i 1980, ungkreaturstald fra 1976, svinestald fra 1978, lade ombygget til svinestald i 1978, foderlade fra 1989, maskinhus, foderhus og gylletank. Gården drives med en kvægproduktion på 40 årskøer, 70 ungdyr og 20 slagtekalve af racen SDM, desuden er der 15 ammekøer og 15 ungdyr af racerne Angus/Limousine, der er 4 årssøer, og der produceres 70 slagtesvin årligt, og der er 3 heste. Planteproduktionens salgsafgrøde er korn. Der er 4 traktorer, 1 mejetærsker, 1 markvandingsanlæg, 1 rendegraver, tårnsilo, varm og kold lufts tørreri og der anvendes staldvarme til opvarmning af stuehuset. Maskinstation bruges til lidt af markarbejdet. Sønnen Kim bor på Aalborgvej 66 sammen med Conni, født d. 20.-3.-1961, parret har sønnen Jonas, født d. 13.-7.-1990.



AALBORGVEJ 76, "AGGERSGÅRD", BINDERUP, 9240 NIBE, tlf. 98-351310.

OLA MUNK, gårdejer, født d. 19.-1.-1918, søn af Marie og Jens Munk.

O.M. har været på landbrugsskole. Han overtog gården i 1957 fra sine forældre Marie og Jens Munk, gården har været i slægtens eje siden 1700 tallet.

Ejendomsskyld 1.660.000. Areal 64,4 ha., heraf 12 ha. eng.



Stuehuset er opført i 1873 og restaureret i 1966. Avlsbygningerne består af kvæg- og

svinestalde fra 1956, lade fra 1924, foderhus, gylletank, maskinhus og udendørs køresilo. Gården drives med en kvægproduktion på 50 årskøer, 80 ungdyr og 40 slagtekalve af racen SDM. Planteproduktionens salgsafgrøde er byg. Der er 2 traktorer, 1 mejetærsker, plansilo og kold lufts tørreri. På gården er ansat 2 faste medhjælpere, og maskinstation bruges til en del af markarbejdet.

NØRAGER KOMMUNE



AGGERSUNDVEJ 15, ST. BINDE-
RUP, 9600 AARS.

STEEN SKOV, gårdejer, omtales
under Aggersundvej 17.

S.S. overtog gården i november
1989 fra Lis Knærkegaard.

Ejendomsskyld 880.000. Areal 20
ha., heraf 2 ha. mose og eng.
Stuehuset er opført i 1888 og
løbende restaureret. Avlsbygning-
erne består af kostald med spal-
ter og lade, svinestald fra 1978

og gylletank. Gården drives sammen med Aggersundvej 17.

AGGERSUNDVEJ 17, ST. BINDE-
RUP, 9600 AARS, tlf. 98-656109.

STEEN SKOV, gårdejer, født d.
17.-5.-1964, søn af Irma og Kri-
stian Skov, bor sammen med Bir-
git Andersen, husmor, født d.
21.-3.-1967, datter af Sørine og
Svend Erik Andersen.

S.S. er uddannet smed og har væ-
ret på Asmildkloster Landbrugs-
skole. Han overtog gården d. 1.-
1.-1989 fra Lars Vestergaard Po-
ulsen. Ejendomsskyld 1.040.000. Areal 35 ha., heraf 3 ha. eng og skov. Der er lejet 30



ha. Stuehuset er opført i 1903 og løbende restaureret. Avlsbygningerne består af kostald fra 1928 ombygget i 1990, hestestald og garage samt lade fra 1928, maskinhus fra 1989 og gylletank. Gården drives med en kvægproduktion på 50 årskøer, 75 ungdyr og 25 slagtekulve af blandet race. Planteproduktionens salgsafgrøder er raps, ærter, frøgræs og hvede. Der er 3 traktorer, 1 mejetærsker, lagersilo til korn, varm lufts tør-
reri og træfyrr. På gården er ansat 1 fast medhjælper, og maskinstation bruges til en del af markarbejdet. Der er samdrift med Aggersundvej 15.

AGGERSUNDVEJ 18, "VEJGAARD", BINDERUP, 9600 AARS, tlf. 98-656223.

SØREN NYBORG, mejeriarbejder, født d. 6.-4.-1940, søn af Helga og Karl Nyborg, gift d. 2.-10.-1965 med Eva Jensen, hjemmehjælper, født d. 6.-5.-1944, datter af Hilda og Ejnar Jensen. Parret har børnene: Lars, Jan, Per, Jes og Lykke.

S.N. arbejder på Nørager Mejeri. Han overtog gården i 1977 fra Knud Andersen.

Ejendomsskyld 650.000. Areal 14 ha., heraf 5 ha. eng. Engen er udlejet.

Stuehuset er opført i 1900 og løbende restaureret. Avlsbygningerne består af ko- og svinestald fra 1962 delvis ombygget til pelsleri i 1985, svinestald fra 1978, 6 mink-
haller bygget fra 1982-84 og lade fra 1900. Gården drives som minkfarm med en be-
stand på 370 tæver, desuden er der 10 årssøer, og smågrisene sælges. Planteproduk-
tionens salgsafgrøde er korn. Der er 1 traktor, og maskinstation bruges til en del af
markarbejdet.



ALLESTRUPVEJ 1, ALLESTRUP, 9500 HOBRO, tlf. 98-551318. KRISTIAN BJØRN JENSEN, husmand, født d. 2.-9.-1925, søn af Kirstine og Jens Jensen, gift d. 24.-7.-1952 med Anne Nielsen, husmor, født d. 16.-10.-1932, datter af Johanne og Søren Glerup Nielsen. Parret har børnene: Jens Bjørn, født d. 13.-2.-1956, Inge Bjørn, født d. 28.-9.-1959 og Britta, født d. 13.-5.-1962.

K.B.J. har været på Hammerum Landbrugsskole. Han overtog gården d. 6.-11.-1956 fra Marius Bach Nielsen.

Ejendomsskyld 470.000. Areal 9 ha., heraf tilkøbt 1 ha.

Stuehuset er opført omkr. 1900 og restaureret i 1982-83. Avlsbygningerne består af ko- og svinestald fra omkr. 1900 samt lade og maskinhus fra 1969. Gården drives med en svineproduktion på 4 årssøer, der produceres ca. 100 slagtesvin årligt. Planteproduktionens salgsafgrøder er raps og ærter. Der er 1 traktor, lagersilo til korn og varm lufts tørreri. Maskinstation bruges til en del af markarbejdet.

ALLESTRUPVEJ 2, "ALLESTRUPGAARD", ALLESTRUP, 9500 HOBRO, tlf. 98-551326 og 98-551366.

EJVIND HOLMBERG, gårdejer, født d. 10.-12.-1953, søn af Ninna og Christian Emil Christensen.

E.H. er inseminør ved Kvægavlsforeningen Nordjyden og har været på Lundbæk og Hammerum Landbrugsskoler. Han overtog gården d. 1.-7.-1989 fra sin far Christian Christensen.

Ejendomsskyld 950.000. Areal 23 ha.

Gården brændte i 1930 og blev genopført med 1 stuehus, som løbende er restaureret. Avlsbygningerne blev benopført med kvægstald, svinestald og lade i fra 1930, maskinhuset er fra 1981. Gården drives udelukkende med planteproduktion bestående af raps, ærter, hvede og byg. Der er 2 traktorer og 1 mejetærsker. Man anvender ingen fremmed arbejdskraft.

ALLESTRUPVEJ 5, "ØSTERGAARD", ALLESTRUP, 9500 HOBRO, tlf. 98-551301.

FINN FREDERIKSEN, gårdejer, født d. 24.-11.-1928, søn af Helga og Edvard Frederiksen, gift i august 1967 med Inger Østergaard, husmor, født d. 7.-1.-1933, datter af Marie og Peder Østergaard. Parret har børnene: Birgith, født d. 6.-6.-1968 og Per, født d. 7.-5.-1971.

F.F. har været på Lyngby Landbrugsskole. Han overtog gården d. 1.-11.-1967 fra sin svigerfar Peder Østergaard, nuværende ejer er 3. generation.

Ejendomsskyld 1.500.000. Areal 45 ha., heraf 2 ha. mose.

Stuehuset er opført i 1933 og løbende restaureret. Avlsbygningerne består af ko- og svinestald samt lade fra 1920, som alle brændte i 1939 og blev genopført, der var brand igen i 1945 og stalden blev genopført, desuden er der maskinhus fra 1960. Gården drives med en slagtesvineproduktion på 600 stk. årligt, desuden opfedes der ca. 60 slagtekalve af blandet race. Planteproduktionens salgsafgrøde er ærter. Der er 2 traktorer, kornsilo med varm lufts tørreri og træfyr. Maskinstation bruges til en del af markarbejdet.





ALSTRUPHEDEVEJ 3, "MOSEGAARDEN", BONDERUP, 9610 NØRAGER, tlf. 98-651142.

SØREN MADSEN, gårdejer, født d. 10.-2.-1931, søn af Kirstine og Kresten Madsen, gift d. 20.-5.-1961 med Ellinor Kastrup, husmor, født d. 19.-12.-1938, datter af Margrethe og Niels Christian Kastrup. Parret har børnene: Conny, født d. 18.-2.-1962 og Torben, født d. 29.-8.-1965.

S.M. er i bestyrelsen for Haver- slev - Ladelund Husmandsforening. Han overtog gården d. 1.-8.-1961 fra sin far Kresten Madsen.

Ejendomsskyld 700.000. Areal 22 ha., heraf tilkøbt 6,5 ha. Der er lejet 1,5 ha. Stuehuset er opført i 1929 og restaureret i 1973. Avlsbygningerne består af ko- og svinestald samt lade alle fra 1967, maskinhus fra 1969, gylletank og indendørs køresilo. Gården drives med en kvægproduktion på 18 årskøer, 25 ungdyr og 17 slagtekalve af racen SDM, desuden produceres der 180 slagtesvin årligt. Der er 3 traktorer, 1 mejer- tærsker og kornsilo med kold lufts tørreri. Man anvender ingen fremmed arbejdskraft.

BINDERUPVEJ 29, "VESTERGAARD", ST. BINDERUP, 9600 AARS, tlf. 98-656003.

JENS PETER ANDERSEN, gård- ejer, født d. 6.-6.-1947, søn af Esther og Poul Andersen, gift d. 2.-10.-1982 med Birthe Smedegaard, medhjælpende hustru, født d. 22.-7.-1956, datter af Astrid og Anders Smedegaard. Parret har børnene: Christian, født d. 18.-11.-1983, Lisbeth, født d. 19.-4.-1985 og Flemming, født d. 10.-10.-1988.

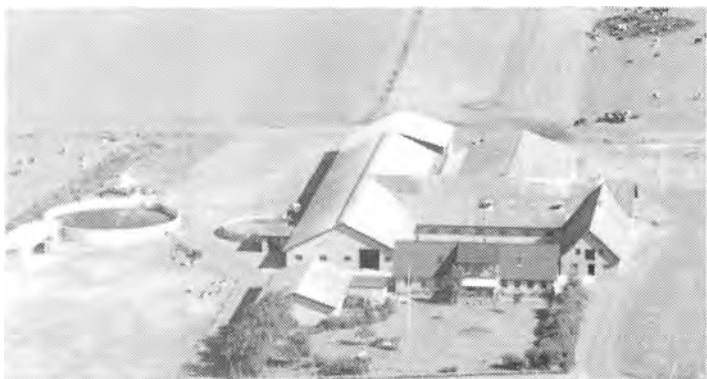

J.P.A. overtog gården d. 25.-4.-1970 fra Niels Dalum Poulsen.

Ejendomsskyld 3.400.000. Areal 54 ha.

Stuehuset er opført i 1870 og restaureret flere gange senest i 1986. Avlsbygningerne består af kostald og lade fra 1963, kvægstald fra 1978, maskinhus fra 1980, foderhuse fra 1979 og 1986, malkestald, 2 gylletanke og indendørs køresilo. Gården drives med en kvægproduktion på 150 årskøer og 200 ungdyr af racen SDM. Der er 3 traktorer, automatisk kraftfodringsanlæg og der anvendes staldvarme til opvarmning af stuehu- set. På gården er ansat 1 fast medhjælper, og maskinstation bruges til en del af mark- arbejdet. J.P.A. ejer og driver også Plovkærvej 1.

BINDERUPVEJ 35, ST. BINDERUP, 9600 AARS, tlf. 98-656037.

CHRISTEN LYKKEGAARD PEDERSEN, gådejer, født d. 5.-9.-1929, søn af Mette og Johannes Lykkegaard Pedersen, gift d. 9.-4.-1953 med Ruth Hollesen, dagplejemor, født d. 9.-12.-1929, datter af Krestiane og Johannes Hglesen. Parret har børnene: Erik, født d. 25.-2.-1954, Finn, født d. 12.-2.-1957 og Hanne, født d. 5.-5.-1961. C.L.P. er medlem af Binderup Menighedsråd og har været i Provstiudvalget. Han over- tog gården i september 1952 fra Svend Aage Jepsen.

Ejendomsskyld 1.180.000. Areal 30,5 ha., heraf tilkøbt 29 ha., der er 11 ha. eng.

Stuehuset er af ældre dato men restaureret og tilbygget flere gange. Avlsbygningerne består af kostald fra 1952 ombygget i 1980, svinestald fra 1967, lade fra 1988, maskin- hus fra 1975, foderhus fra 1984, indendørs køresilo og gylletank. Gården drives med en kvægproduktion på 36 årskøer, 40 ungdyr og 32 slagtekalve af blandet race. Der er 3 traktorer, og maskinstation bruges til en del af markarbejdet. Man har 1 skoledreng til hjælp. C.L.P. ejer og driver også Løgstørvej 154.



BORGERGADE 16, "HØJVANG", STENILD, 9500 HOBRO, tlf. 98-548292.

EVALD BACH, minkavler, født d. 14.-7.-1932, søn af Marie og Søren Bach, gift d. 6.-8.-1966 med Inger Pedersen, medhjælpende hustru, født d. 4.-1.-1943, datter af Johanne og Just Pedersen. Parret har børnene: Tina, født d. 27.-4.-1967 og Gitte, født d. 31.-12.-1971.

E.B. har været på Fjordvang og

Kærhave Landbrugsskoler. Han overtog gården d. 1.-8.-1966 fra sin far Søren Bach, nuværende ejer er 3. generation.

Ejendomsskyld 1.200.000. Areal 17,5 ha., heraf tilkøbt 6 ha.

Stuehuset er restaureret samt ombygget flere gange senest i 1976. Avlsbygningerne består af pelseri og tørrerum fra 1977, svinestald fra 1974, 2 lukkede firerækkede minkhaller fra 1985, 8 torækkede minkhaller bygget fra 1966-1982, lade fra 1939 ombygget i 1980 og maskinhus fra 1975. Gården drives som minkfarm med en bestand på 1.000 tæver, desuden er der 15 årssøer, og der produceres ca. 300 slagtesvin årligt. Planteproduktionens salgsafgrøde er raps. Der er 2 traktorer, 1 mejetærsker, plansilo og varm lufts tørreri. I pelsningsperioden ansættes medhjælp på deltid.

BORGERGADE 22, "BUNDGAARD", STENILD, 9500 HOBRO, tlf. 98-548201.

STEEN VAGN NIELSEN, gårdejer. S.V.N. har været i kredsledelsen for D.L.G. i bestyrelsen for Nørager Mejeri. Han overtog gården d. 8.-3.-1957 fra Jens Christian Vestergaard.

Ejendomsskyld 1.990.000. Areal 45,6 ha., heraf tilkøbt 12 ha., der er 5 ha. med lyng og tørvegrave.



Stuehuset er opført i 1975. Avlsbygningerne består af kvægstald fra 1961, spaltstald fra 1969, svinestald fra 1977, ældre farrestald, lade fra 1950 og maskinhus fra 1964. Gården drives med en svineproduktion på 100 årssøer, der sælges ca. 500 smågrise og 1.600 slagtesvin årligt. Planteproduktionens salgsafgrøder er ærter og raps. Der er 3 traktorer, automatisk tørfodringsanlæg, plansilo, varm lufts tørreri og træfyrr. Desuden er der biavl på ejendommen. Man har 1 søn, som fast medhjælp.

BORSHØJVEJ 1, KJEMTRUP, 9610 NØRAGER, tlf. 98-651165.

HEINRICH KNUDSEN, maskinstationsejer, født d. 10.-9.-1934, søn af Frida og Hans Christian Knudsen, gift d. 9.-1.-1962 med Anna Christensen, husmor, født d. 16.-10.-1941, datter af Helene og Andreas Christensen. Parret har børnene: Lene, født d. 6.-12.-1961, Lone, født d. 9.-10.-1964 og Hans Christian, født d. 18.-1.-1968.

H.K. driver Kjemtrup Maskinstation fra ejendommen. Han overtog gården i sommeren 1975 fra sin mor Frida Knudsen, forældrene købte gården i 1939.

Areal 2 ha., der er frasolgt 35 ha.

Stuehuset er opført i 1895, det er tilbygget og restaureret flere gange senest i 1985. Avlsbygningerne består af maskinhuse fra 1958 og 1985. Man har en bestand af dådyr på 32 stk. samt kalve. Gården drives som maskinstation, der er 4 traktorer, 2 mejetærskere, 1 bigballepresser, 2 gummigede, 1 rendegraver, 1 slamsuger, 2 staldgødnings-spredere, 1 finsnitter, 1 etkornsroesåmaskine og andre nødvendige maskiner til maskinstation. I sommermånederne er 4 medhjælpere ansat.

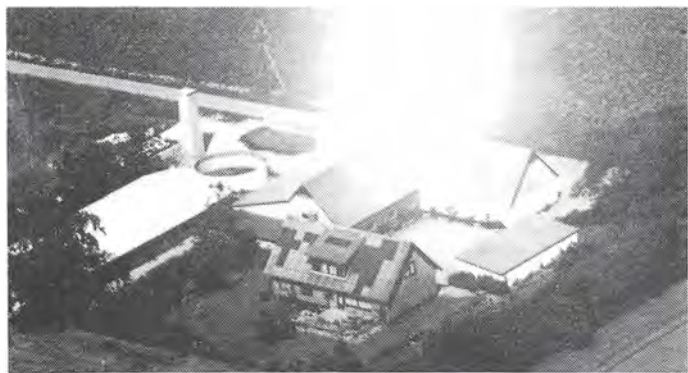

BORSHØJVEJ 4, "VESTERVANG",
KJEMTRUP, 9610 NØRAGER,
tlf. 98-651074.

SØREN KLITGAARD, gårdejer,
født d. 10.-1.-1933, søn af Ida
Marie og Søren Klitgaard, gift d.
22.-3.-1958 med Else Carøe Chri-
stensen, husmor, født d. 24.-3.-
1937, datter af Augusta og Chri-
stian Carøe Christensen. Parret
har børnene: Kirsten, født d. 17.-
8.-1958, Karsten, født d. 22.-1.-
1960, Kjeld, født d. 28.-3.-1961

og Karina, født d. 10.-6.-1971.

Begge ægtefæller arbejder på møbelfabrik. S.K. overtog gården d. 1.-8.-1958 fra Laurids Børge Lauersen.

Ejendomsskyld 1.000.000. Areal 22 ha., heraf tilkøbt ialt 14 ha. Der er forpagtet 8 ha. Stuehuset er opført i 1935 og restaureret i 1969. Avlsbygningerne består af ko- og svinestald fra 1972 ombygget til svin i 1986, svinestald fra 1978, lade fra 1935 og gylletank. Gården drives med en slagtesvineproduktion på 600 stk. årligt. Planteproduktionens salgsafgrøder er ærter, raps og hvede. Der er 1 traktor, 1 mejetærsker, plansilo og varm lufts tørreri. Man anvender ingen fremmed arbejdskraft.

BORSHØJVEJ 8, "HØGSMINDE",
KJEMTRUP, 9610 NØRAGER,
tlf. 98-651045.

REGNAR JENSEN, gårdejer,
født d. 25.-1.-1958, søn af Gerda
og Henning Jensen, gift d. 24.-
5.-1986 med Annette Baade An-
dersen, sygehjælper, født d. 17.-
2.-1965, datter af Annelise og
Agner Baade Andersen. Parret
har børnene: Alice, født d. 4.-
11.-1987 og Maria, født d.
18.-8.-1989.



R.J. er i bestyrelsen for Husmandsforeningen. Han overtog gården d. 1.-9.-1985 fra sin far Henning Jensen, gården blev udstykket fra "Kjemtrup Nygaard" som statshusmandsbrug i 1935.

Ejendomsskyld 760.000. Areal 21,9 ha., heraf tilkøbt 13 ha. Der er lejet 5,5 ha. eng. Stuehuset er opført i 1935 og løbende restaureret. Avlsbygningerne består af kostald og lade fra 1935, 2 minkhaller fra 1987, garage fra 1975, udendørs køresilo og gylletank. Gården drives med en kvægproduktion på 30 årskøer og 30 ungdyr af blandet race. Desuden driver man minkfarm som I/S sammen med broderen John Jensen, bestanden er på 100 tæver. Planteproduktionens salgsafgrøder er korn og ærter. Der er 2 traktorer og 1 mejetærsker. Man anvender ingen fremmed arbejdskraft.



BORSHØJVEJ 10, "KONGSVANG",
KJEMTRUP, 9610 NØRAGER,
tlf. 98-651124.

VILLY MOGENSEN, landmand,
født d. 26.-10.-1927, søn af Ma-
rie og Peder Mogensen, gift d.
28.-4.-1956 med Betty Christen-
sen, husmor, født d. 18.-10.-1936,
datter af Karen og Agner Chri-
stensen. Parret har børnene: Ag-
ner, født d. 18.-2.-1957 og Steen,
født d. 8.-5.-1962.

V.M. har været på Dalum Landbrugsskole. Han overtog gården d. 10.-4.-1956 fra sine svigerforældre Karen og Agner Christensen, som købte gården i 1935, da den blev udstykket fra "Kjemtrup Nygaard" som statshusmandsbrug.

Areal 8,8 ha.

Stuehuset er opført i 1935 og restaureret i 1974. Avlsbygningerne består af ko- og svinestald fra 1935 ombygget i 1966, lade fra 1935 og maskinhus fra 1964. Gården drives med en slagtesvineproduktion på 200 stk. årligt, desuden opfedes der 10 slagtekalve af blandet race. Planteproduktionens salgsafgrøde er raps. Der er 2 traktorer, kornsilo og kold lufts tørreri. Maskinstation bruges til en del af markarbejdet.



BRATBJERGVEJ 4, KJEMTRUP, 9610 NØRAGER, tlf. 98-651229. EJNER MADSEN, husmand, født d. 15.-10.-1923, søn af Kirstine og Kresten Madsen, gift d. 6.-11.-1951 med Rigmor Ørndrup, husmor, født d. 6.-11.-1928, datter af Jensine og Søren Ørndrup. Parret har børnene: Tage, født d. 29.-6.-1952, Ove, født d. 26.-11.-1957 og Irma, født d. 7.-9.-1960.

E.M. overtog gården d. 1.-11.-

1951 fra Marius Christensen.

Ejendomsskyld 500.000. Areal 6,7 ha. Jorden er udlejet.

Stuehuset er af ældre dato og restaureret i 1975. Avlsbygningerne består af kombineret ko-, svinestald og lade fra 1973. Der er 2 traktorer, kornsilo og træfyr.

BRATBJERGVEJ 7, GRYNDERUP, 9610 NØRAGER, tlf. 98-551315. LILLY og PETER LARSEN, husmænd. Ægteparret har børnene: Bjarne, Bente, Anette og Ole. P.L. arbejder som hjemmeslagter og har gjort det i 30 år. Ægteparret overtog gården i 1951, da de byggede den som statshusmandsbrug, den blev udstykket fra "Grynderup Østergaard", som dengang ejedes af faderen Nidolf Larsen.



Ejendomsskyld 600.000. Areal 13,5 ha., heraf 1 ha. skov. Jorden er bortforpagtet.

Stuehuset er opført i 1951 og løbende restaureret. Avlsbygningerne består af ko- og svinestald samt lade og maskinhus alle fra 1951. Gården drives med en svineproduktion på 6 årssøer, der produceres ca. 100 slagtesvin årligt. Der er 1 traktor, og man anvendet ingen fremmed arbejdskraft.

BRATBJERGVEJ 28, "SØNDERGAARD", GRYNDERUP, 9610 NØRAGER, tlf. 98-551506.

ARNE MØLLER, gårdejer, født d. 2.-12.-1941, søn af Katrine og Søren Møller, gift d. 17.-11.-1984 med Dora Jacobsen Kjær, hjemmehjælper, født d. 29.-7.-1940, datter af Bodil Marie og Kresten Jacobsen.

A.M. har været på Hammerum Landbrugsskole. Han overtog gården d. 1.-8.-1977 fra Niels Bjørn Kristensen. Areal 18,5 ha. Der er forpagtet 4,5 ha. eng.

Stuehuset er opført i 1916 og løbende restaureret. Avlsbygningerne består af kostald fra 1953, sostald fra 1960, lade fra 1966 og maskinhus fra 1955. Gården drives som alsidigt landbrug med kvægproduktion på 20 årssøer, 30 ungdyr og 10 slagtekalve af racen SDM. Svineproduktionen er på 30 årssøer, der sælges ca. 480 smågrise årligt. Der er 2 traktorer og varm lufts tørreri. Maskinstation bruges til en del af markarbejdet.



BRATBJERGVEJ 34, "VESTERGAARD", ALLESTRUP, 9500 HOBRO, tlf. 98-551327.

NIELS HANS NIELSEN, gårdejer, født d. 12.-9.-1945, søn af Karen Marie og Aage Jørgensen, gift d. 12.-8.-1967 med Anne-Grete Sørensen, medhjælpende hustru, født d. 14.-4.-1947, datter af Helga og Magnus Sørensen. Parret har børnene: Tina, født d. 6.-7.-1974, Henrik, født d. 5.-5.-

1978 og Mette, født d. 19.-10.-1979. N.H.N. har været på Hammerum Landbrugsskole. Han overtog gården d. 19.-9.-1967 fra Søren Christian Krogh Sørensen.

Areal 90 ha., heraf tilkøbt 60 ha., der er 2 ha. skov. Der er lejet 13 ha.

Stuehuset er opført i 1920, restaureret og ombygget i 1978. Avlsbygningerne består af kostald fra 1920 ombygget til svin i 1988, kostald fra 1974 ombygget til svin i 1984, svinestald fra 1971 ombygget i 1989, 2 svinestalde fra 1981 og 1987, maskin- og foderhus fra 1978 samt 4 gylletanke. Gården drives med en slagtesvineproduktion på 9.000 stk. årligt. Planteproduktionens salgsafgrøder er ærter og raps. Der er 4 traktorer, 1 mejetærsker, 1 selvkørende vandingsmaskine, 1 rendegraver, 1 automatisk vådfodringsanlæg, plansilo, varm lufts tørreri og halmfyr.

BRATBJERGVEJ 37, "LILLEVANG", ALLESTRUP, 9500 HOBRO, tlf. 98-551329.

NIELS JØRGEN JENSEN, gård-ejer, født d. 21.-11.-1946, søn af Annine Krestine og Johannes Jensen, gift d. 29.-9.-1973 med Elin Byrialsen Dalum, ekspeditrice, født d. 22.-10.-1952, datter af Mine Byrialsen og Jens Dalum. Parret har børnene: Dorte, født d. 3.-3.-1976 og Søren, født d. 22.-2.-1979.



E.B.D. er formand for Grynderup Menighedsråd. N.J.J. har været på Hammerum Landbrugsskole, han har været i bestyrelsen for Nørager og Nordjysk Mejeri og været medlem af Menighedsrådet. Han overtog gården d. 1.-7.-1972 fra sin mor Annine Jensen. Ejendomsskyld 1.540.000. Areal 42 ha., heraf tilkøbt 22 ha., der er 5 ha. eng. Der er lejet 2 ha. Stuehuset er opført i 1948, restaureret og tilbygget i 1989. Avlsbygningerne består af kostalde fra 1951 og 1974, svinestald fra 1971, lade fra 1964, maskinhus fra 1978 og 2 gylletanke. Gården drives med en kvægproduktion på 28 årskøer, 40 ungdyr og 20 slagtekalve af racen SDM, desuden produceres der 1.200 slagtesvin årligt. Planteproduktionens salgsafgrøde er ærter. Der er 3 traktorer, 1 mejetærsker, 1 automatisk tørfodringsanlæg, plansilo og varm lufts tørreri. Maskinstation bruges til en del af markarbejdet.



BREDGADE 69, "LISENTORP", 9610 NØRAGER, tlf. 98-551067. AAGE LAUSTSEN, gårdejer, født d. 8.-10.-1943, søn af Ingeborg og Christian Laustsen.

A.L. overtog gården d. 1.-6.-1977 fra sin far Christian Laustsen, som købte gården i 1930.

Ejendomsskyld 1.200 000. Areal 24 ha., heraf tilkøbt 4,5 ha., der er 3,5 ha. eng.

Stuehuset er opført i 1951 og løbende restaureret. Avlsbygningerne består af kostald fra 1960, svinestald fra 1967, lade fra 1900 og maskinhus fra 1979. Gården drives med en kvægproduktion på 20 årskøer, 30 ungdyr og 10 slagtekalve af racen RDM, desuden produceres der 300 slagtesvin årligt. Der er 2 traktorer, kornsilo og varm lufts tørreri. Maskinstation bruges til en del af markarbejdet.



BRORSTRUP KÆRVEJ 1, "GRANLY", SMORUP, 9510 ARDEN, tlf. 98-654135.

KRISTIAN BUUS MADSEN, husmand, født d. 26.-12.-1914, søn af Ottomine og Søren Buus Madsen, gift d. 4.-8.-1942 med Rigmor Nissen, husmor, født d. 26.-6.-1922, datter af Marie og Anton Nissen. Parret har børnene: Inger, født d. 21.-2.-1945 og Grethe, født d. 5.-12.-1949.

K.B.M. har været på St. Restrup Husmandsskole, han har været i bestyrelsen for Brorstrup - Haverslev Husmandsforening og i Mejlby Lokalforening. Han overtog gården i maj 1947 fra Therkild Sørensen. Ejendomsskyld 480.000. Areal 8,8 ha.

Stuehuset er opført i 1910 og restaureret i 1952. Avlsbygningerne består af ko- og svinestald fra 1958, hønsehus fra 1956, lade fra 1925 og maskinhus fra 1960. Besætningen er på 2 årskøer, 4 ungdyr og 6 slagtekalve af racen SDM, desuden er der 2 årsøer, og der produceres ca. 35 slagtesvin årligt. Der er 1 traktor, kornsilo og kold lufts tørreri. Maskinstation bruges til en del af markarbejdet.

BRORSTRUP KÆRVEJ 2, "VESTERKÆRGAARD", BRORSTRUP, 9510 ARDEN, tlf. 98-654054.

KAJ HOLST, gårdejer, født d. 11.-3.-1932, søn af Louise og Andreas Holst, gift d. 20.-9.-1958 med Birthe Rasmussen, husmor, født d. 3.-12.-1935, datter af Klara og Aage Rasmussen. Parret har børnene: Inger, født d. 20.-6.-1959 og Bodil, født d. 25.-8.-1966.



K.H. har været på Tune Landbrugsskole, han har været i bestyrelsen for Nørager Mejeri og Den Lokale Andel i Mejlby. Han overtog gården d. 20.-6.-1964 fra Kresten J. Dalum.

Ejendomsskyld 1.600.000. Areal 52 ha., heraf tilkøbt ialt 19,5 ha., der er 14 ha. eng. Stuehuset er ca. 180 år gammelt, det er restaureret i 1951 og derefter løbende vedligeholdt. Avlsbygningerne består af kostald ombygget i 1972-73, svinestald fra 1950, ældre lade og gylletank. Gården drives med en kvægproduktion på 38 årskøer, 50 ungdyr og 20 slagtekalve af racen SDM. Der er 4 traktorer, 1 mejetærsker og kornsilo. Maskinstation bruges til en del af markarbejdet.

BRORSTRUP KÆRVEJ 6, "VESTERVANG", BRORSTRUP, 9510 ARDEN, tlf. 98-651110.

NIELS BØRGE NIELSEN, gårdejer, født d. 2.-9.-1928, søn af Marie og Niels Th. Nielsen, gift d. 21.-7.-1956 med Martha Jørgensen, medhjælpende hustru, født d. 18.-10.-1930, datter af Nikoline og Jørgen Jørgensen. Parret har børnene: Inge Marie, født d. 9.-8.-1960, Karin, født d. 28.-3.-1962 og Esben, født d. 30.-5.-1963.

N.B.N. overtog gården d. 13.-8.-1984 fra Oskar Skovsager Nielsen.

Ejendomsskyld 760.000. Areal 24 ha., heraf 5,5 ha. eng.

Stuehuset er opført i 1920, restaureret og tilbygget i 1975. Avlsbygningerne består af kostald fra 1956, svinestald fra 1964, værksted fra 1951, lade fra 1910 og maskinhus

fra 1965. Gården drives med en svineproduktion på 25 årssøer, der sælges ca. 500 smågrise, desuden er der 14 ungdreuer og 6 slagtekalve af blandet race. Planteproduktionens salgsafgrøde er raps. Der er 2 traktorer, halvpart i mejetærsker, plansilo og varm lufts tørreri. Man anvender ingen fremmed arbejdskraft.



BRORSTRUP KÆRVEJ 7, "GRANLY", BRORSTRUP, 9510 ARDEN, tlf. 98-651219.

NIELS HANSEN, arbejdsmand, født d. 10.-5.-1930, søn af Maren og Søren Peter Hansen.

N.H. har været på Fjordvang Landbrugsskole. Han overtog gården d. 1.-10.-1971 fra Peder Andersen, ved købet blev jorden frasolgt.

Ejendomsskyld 240.000. Areal 0,4

ha. Stuehuset er ca. 100 år gammelt og løbende restaureret. Avlsbygningerne består af ko- og svinestald ca. 100 år gamle, garage fra 1947 og lade fra 1950.

BRORSTRUP KÆRVEJ 8, "HØJVANG", BRORSTRUP, 9510 ARDEN, tlf. 98-651025.

KRESTEN KJILDDAL BAK, civilingeniør, født d. 27.-7.-1937, søn af Kerstine og Jacob Niels Bak, gift med Karen Svendsen, datter af Efra og Knud Svendsen. Parret har børnene: Peter og Anne. K.K.B. er ansat på Danmarks tekniske Højskole som lektor. Han overtog gården d. 1.-6.-1980



fra sin far Jacob Niels Bak, nuværende ejer er 3. generation på gården, som kom i slægtens eje i 1903. Areal 70 ha., heraf tilkøbt 8 ha., der er 28 ha. eng.

Stuehuset er opført i 1900, restaureret og tilbygget i 1933 og derefter løbende vedligeholdt. Avlsbygningerne består af kostald fra 1911 ændret til svin i 1987, svinestald fra 1952, hestestald og værksted fra 1953 delvis ændret til svin i 1987, lade fra 1899 og maskinhus fra 1966. Gården drives med en svineproduktion på 55 årssøer, der produceres ca. 400 slagtesvin årligt, resten sælges som torvegrise. Planteproduktionens salgsafgrøder er raps, ærter, korn og græsfrø. Der er 2 traktorer, 1 mejetærsker, plansilo og varm lufts tørreri, hvoraf tørluftsgeneratoren er en opfindelse, som K.K.B. har lavet. Man har biavl på gården, og der er ansat 1 fast medhjælper.



BRORSTRUP KÆRVEJ 9, BRORSTRUP, 9510 ARDEN, tlf. 98-651098.

PEDER ANDERSEN, gårdejer, født d. 9.-6.-1941, søn af Marie og Anders Andersen, gift d. 7.-8.-1965 med Elisabeth Jensen, medhjælpende hustru, født d. 14.-11.-1944, datter af Laura og Peter Jensen. Parret har børnene: Hanne, født d. 5.-12.-1966, Kirsten, født d. 6.-4.-1968, Me-

rete, født d. 23.-9.-1969 og Mogens, født d. 4.-5.-1972.

P.A. har været på Malling Landbrugsskole, han har været i bestyrelsen for Lokalforeningen i Mejlbj og Nørager Andelsmejeri. Han overtog gården d. 11.-6.-1965 fra Kristian Dalum. Ejendomsskyld 1.270.000. Areal 39 ha., heraf tilkøbt 23 ha., der er 5

ha. eng. Der er lejet 5 ha. eng.

Stuehuset er opført i 1936, restaureret og ombygget flere gange senest i 1989. Avlsbygningerne består af kostald og foderhus fra 1974, lade fra 1948, maskinhus fra 1968 og gylletank. Gården drives med en kvægproduktion på 40 årskøer og 50 ungdyr af racen SDM. Planteproduktionens salgsafgrøde er hvede. Der er 3 traktorer samt 1 mejetærsker, og maskinstation bruges til en del af markarbejdet.



BRORSTRUP KÆRVEJ 12, BRORSTRUP, 9510 ARDEN, tlf. 98-651104.

BENTE OLESEN, gårdejer, født d. 23.-6.-1961, datter af Elin og Leo Kristensen, gift d. 20.-5.-1989 med Brian Olesen, chauffør, født d. 17.-5.-1963, søn af Jonna og Leo Olesen. Parret har børnene: Maria, født d. 14.-12.-1985, Martin, født d. 19.-8.-1988 og Mathias, født d. 10.-4.-1991.

B.O. har været på Try, Lundbæk og Vejlbj Landbrugsskoler. Hun

overtog gården d. 1.-9.-1987 fra Jens Pedersen. Ejendomsskyld 620.000. Areal 17,3 ha. Stuehuset er opført i 1922 og løbende restaureret. Avlsbygningerne består af svine-stalde fra 1922 og 1976 samt lade fra 1922. Gården drives med en svineproduktion på 12 årssøer, der produceres ca. 200 slagtesvin årligt. Der er 1 traktor, kornsilo og kold lufts tørreri. Maskinstation bruges til en del af markarbejdet.

BRORTRUPVEJ 8, "BRORSTRUP-GAARDEN", BRORSTRUP, 9510 ARDEN, tlf. 98-651043.

HOLGER JESPERSEN, gårdejer, født d. 11.-8.-1924, søn af Martine og Lars Christian Jespersen, gift d. 21.-5.-1954 med Erna Andersen, medhjælpende hustru, født d. 14.-10.-1931, datter af Anna og Niels Andersen. Parret har børnene: Jytte, født d. 22.-10.-1955, Lisbeth, født d. 3.-9.-



1957, Hanne, født d. 10.-4.-1959 og Niels Jørgen, født d. 28.-7.-1960. K.J. overtog gården i maj 1954 fra sin far Lars Christian Jespersen. Tidligere var der både smedie og mejeri på ejendommen. Ejendomsskyld 1.470.000. Areal 35 ha., heraf tilkøbt 11 ha., der er 3,5 ha. eng. Stuehuset er opført i 1870 og restaureret i 1978. Gården brændte i 1969 og blev genopført med kvægstald, svinestald og lade, kvægstalden er om- og tilbygget i 1974 og 1975, der er maskinhus fra 1985 og gylletank. Gården drives med en kvægproduktion på 32 årskøer, 60 ungdyr og 16 slagtekalve af racen SDM, desuden produceres der ca. 250 slagtesvin årligt. Der er 3 traktorer, 1 mejetærsker, kornsilo og varm lufts tørreri. Maskinstation bruges til en del af markarbejdet.



BRORSTRUPVEJ 10, BRORSTRUP, 9510 ARDEN.

NIELS MØLLER, gårdejer omtales under Brorstrupvej 14.

N.M. overtog gården i november 1990 fra Mikael Nielsen, ejendommen er en gammel skole og fungerer som sådan indtil 1918. Ejendomsskyld 670.000. Areal 16,5 ha., der er frasolgt 10 ha.

Stuehuset er opført i 1856. Avlsbygningerne blev genopført efter brand i 1929, de består af kostald og lade. Gården drives sammen med Brorstrupvej 14.



BRORSTRUPVEJ 14, "HORSIGGAARD", BRORSTRUP, 9510 ARDEN, tlf. 98-651037.

NIELS MØLLER, gårdejer, født d. 2.-4.-1927, søn af Marie og Christian Møller, gift d. 12.-9.-1958 med Ingrid Elisabeth Warm-slev, medhjælpende hustru, født d. 12.-9.-1931, datter af Ida Elisabeth og Christian Warm-slev. Parret har tvillingerne Kristian og Peter, født d. 19.-2.-1959 og

Jacob, født d. 27.-12.-1967. N.M. har været på Haslev og Bælum Landbrugsskoler og har været medlem af kommunalbestyrelsen i Nørager Kommune. Han overtog gården i november 1958 fra sin fra Christian Møller, nuværende ejer er 3. generation.

Ejendomsskyld 1.280.000. Areal 37 ha., heraf tilkøbt 7,5 ha., der er 6 ha. eng.

Bygningerne brændte i 1929 og blev genopført med stuehus, der er løbende restaureret, samt kostald, malkerum og lade, der er svinestald fra 1964, maskinhus fra 1970, foderhus fra 1980, gylletank og indendørs plansilo. Gården drives med en kvægproduktion på 30 årskøer og 40 ungdyr, slagtekalvene sælges som små, desuden er der en slagtesvineproduktion på 600 stk. årligt. Planteproduktionens salgsafrøder er raps og korn. Der er 3 traktorer, 1 udmugningsanlæg, 1 rørmalkningsanlæg, plansilo og varm lufts tørreri med oliefyrr. Maskinstation bruges til en del af markarbejdet, og man har samdrift med Brorstrupvej 10.

BRÆNDSØVEJ 4, NYSUM, 9510 ARDEN, tlf. 98-569358.

VILLY BISGAARD, chauffør, født d. 19.-11.-1935, søn af Jenny og Kristian Bisgaard, gift d. 19.-10.-1962 med Karin Møller, telefonist, født d. 16.-9.-1943, datter af Kirstine og Gudmund Nielsen. Parret har børnene: Lone, født d. 5.-3.-1964, Dorthe, født d. 20.-12.-1965 og Peter, født d. 7.-3.-1970.



V.B. er chauffør for Aalestrup Slakteri og handler også med kreaturer. Han overtog gården d. 1.-11.-1984 fra Arne Andersen. Ejendomsskyld 450.000. Areal 9,5 ha., heraf 4 ha. mose og eng. Stuehuset er af ældre data men restaureret i 1980. Avlsbygningerne består af kostald samt maskinhus og lade fra 1982. Besætningen er på 5 ammekøer samt opdræt af blandet race. Planteproduktionens salgsafrøde er korn. Der er 1 traktor, og maskinstation bruges til en del af markarbejdet.



BRÆNDSØVEJ 5, "MØLLERHØJ", NYSUM, 9510 ARDEN.

EJNER ANDERSEN, gårdejer omtales under Nysum Byvej 44. E.A. overtog gården i 1969 fra Kristian Svendsen.

Ejendomsskyld 370.000. Areal 17,2 ha., heraf 5,5 ha. mose og hede.

Bygningerne består af stuehus, kvægstald og lade alle af ældre

dato. Man har samdrift med Nysum Byvej 44.

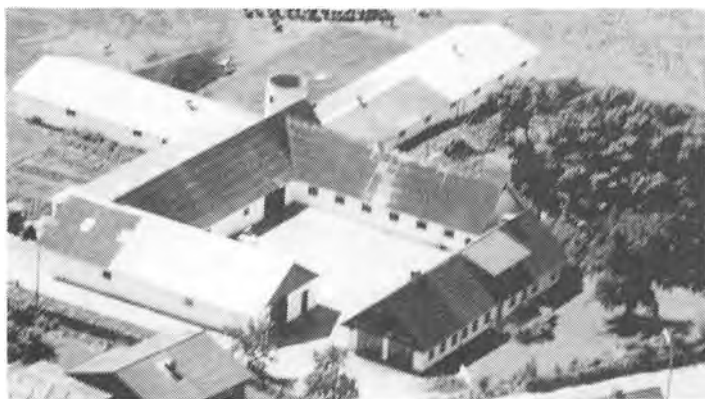

BYGADEN 31, RAVNKILDE,
9510 ARDEN, tlf. 98-569172.
ARNE BAISGAARD, gårdejer,
født d. 23.-7.-1931, søn af Karo-
line og Søren Baisgaard, gift d.
17.-11.-1956 med Karen Margre-
the Andersen, husmor, født d.
11.-2.-1934, datter af Jenny og
Alfred Andersen. Parret har bør-
nene: Thorkild, født d. 3.-2.-1959
og Jørgen, født d. 4.-10.-1963.
A.B. har været på Vejlbj Land-
brugsskole. Han overtog gården

d. 1.-11.-1956 fra Marius Andersen.

Ejendomsskyld 1.400.000. Areal 43 ha., heraf tilkøbt 25 ha., der er 11 ha. eng. Der er forpagtet 7,5 ha.

Stuehuset er af ældre dato men restaureret og ombygget i 1978. Avlsbygningerne består af kostald renoveret i 1974, ungdyrstald fra 1974, svinestald fra 1978, lade ombygget i 1976, maskinhus fra 1984 og foderhus fra 1976. Gården drives med en kvægproduktion på 42 årskøer og 65 ungdyr af racen SDM, desuden produceres der ca. 650 slagtesvin årligt. Der er 3 traktorer, plansilo og varm lufts tørreri. Man har den ene søn som medhjælp.

DVÆRGVEJ 11, LL. RØRBÆK,
9500 HOBRO, tlf. 98-569351.
JYTTE POULSEN, gårdejer, født
d. 22.-10.-1955, datter af Erna
og Holger Jespersen, gift d. 21.-
5.-1977 med Børge Poulsen, med-
hjælpende ægtefælle, født d.
21.-7.-1955, søn af Anne og Ge-
org Poulsen. Parret har børnene:
Allan, født d. 1.-3.-1979 og Re-
ne, født d. 11.-3.-1985.



Begge ægtefæller har været på
Hammerum Landbrugsskole. J.P.
overtog gården d. 1.-4.-1979 fra Leo Ebdrup.

Ejendomsskyld 930.000. Areal 17 ha.

Stuehuset er opført i 1924 og løbende restaureret. Avlsbygningerne består af svinestalde fra 1914 og 1963 ombygget i 1988, svinestald fra 1976 ombygget i 1985, svinestald fra 1989, lader fra 1930 og 1986, maskinhus fra 1950 og gylletank. Gården drives med en svineproduktion på 100 årssøer, der sælges ca. 2.300 smågrise årligt. Plante-
produktionens salgsafgrøder er raps og ærter. Der er 2 traktorer, plansilo med varm og kold lufts tørreri samt halmfyr. Maskinstation bruges til en del af markarbejdet.



DVÆRGVEJ 17, "RØRBÆK-
GAARD", LL. RØRBÆK, 9500
HOBRO, tlf. 98-569101.

BRØDRENE HUUS ANDERSEN,
gårdejere. Steffen H.A. er født
d. 7.-10.-1925 og Jens H.A. er
født d. 22.-10.-1927, sønner af
Jenny og Otto Andersen. J.H.A.
er gift i 1974 med Tove Sølyst
Sørensen, økonoma, født d. 17.-
7.-1947, datter af Magda og Pe-
ter Ludvig Sørensen. Parret har
børnene: Ulrikke, født d. 5.-6.-

1975 og Andreas, født 19.-6.-1977.

Brødrene overtog gården i november 1954 fra Hans Christian Hansen.

Ejendomsskyld 1.600.000. Areal 39 ha., heraf tilkøbt 15 ha.

Stuehuset er opført i 1877 og løbende restaureret. Avlsbygningerne består af kostald fra 1970, kalvestald fra 1880 ombygget omkr. 1970, lade fra 1860, maskinhus fra 1974, foderhus fra 1978 og gylletank. Gården drives med en kvægproduktion på 46 årskøer, 60 ungdyr og 23 slagtekalve af racen SDM, desuden er der 3 moderfår af racen Gotlandsk Pels. Der er 5 traktorer og gastæt silo. Maskinstation bruges til en del af markarbejdet.

DØSTRUPVEJ 166, BRADSTRUP, 9500 HOBRO, tlf. 98-569314.

KNUD ARENTZEN, gårdejer, født d. 27.-1.-1942, søn af Margrethe og Svend Aage Arentzen, gift d. 25.-9.-1965 med Inge Andersen, medhjælpende hustru, født d. 2.-11.-1945, datter af Valborg og Niels Christian Andersen.

K.A. overtog gården d. 1.-3.-1978 fra Jens Erik Jensen.

Ejendomsskyld 1.050.000. Areal 10,3 ha.

Stuehuset er opført i 1954 og løbende restaureret. Avlsbygningerne består af kostald fra 1979, lade fra 1947, foderhus fra 1985 og indendørs plansilo. Gården drives med en kvægproduktion på 47 årskøer og 50 ungdyr af racen Jersey. Der er 2 traktorer, og maskinstation bruges til en del af markarbejdet. Man har samdrift med Truevejen 15, Arden Kommune.

DØSTRUPVEJ 168, "BRADSTRUPGAARD", BRADSTRUP, 9500 HOBRO, tlf. 98-569058.

NIELS MARK, gårdejer, født d. 19.-8.-1934, søn af Nicoline og Anders Mark.

N.M. har været på Ladelund Landbrugsskole. Han overtog gården i august 1977 fra sin far Anders Mark. Ejendomsskyld 1.350.000. Areal 27 ha., heraf 3,5 ha. eng.

Stuehuset er opført i 1917 og løbende restaureret. Avlsbygningerne brændte i 1955 og blev genopført med kostald og lade, desuden er der spaltstald fra 1976, garage fra 1880, maskinhus fra 1978, gylletank og udendørs køresilo. Gården drives som alsidigt landbrug med en kvægproduktion på 25 årskøer, 35 ungdyr og 12 slagtekalve af racen SDM, desuden er der 18 årssøer, og der produceres ca. 350 slagtesvin årligt. Der er 4 traktorer, 1 mejetærsker, 1 roeoptager, 1 finsnitter, kornsilo og varm lufts tørreri. Maskinstation bruges til en del af markarbejdet.



DØSTRUPVEJ 171, "HØJRIJ", RØRBÆK, 9500 HOBRO, tlf. 98-557895.

SVEND AAGE EBDRUP, gårdejer, født d. 23.-3.-1939, søn af Kaja og Niels Ingvar Ebdrup.

S.A.A.E. har været på Ladelund Landbrugsskole. Han overtog gården i november 1967 fra sin far Niels Ingvar Ebdrup, som byggede den i 1928, da den blev udstykket fra hans hjem "Anbjerggaard".

Ejendomsskyld 450.000. Areal 12 ha.

Stuehuset er opført i 1928 og løbende restaureret. Avlsbygningerne består af ko- og svinestald fra 1928 ombygget i 1980, hestestald og maskinhus fra 1934 samt lade fra 1928. Gården drives med en kvægproduktion på 13 årskøer og 15 ungdyr af racen SDM. Der er 2 traktorer, og maskinstation bruges til en del af markarbejdet.

DØSTRUPVEJ 178, "DEGNEGÅRDEN", BRADSTUP, 9510 ARDEN, tlf. 98-569210.

PER BJØRN, født d. 3.-9.-1943, søn af Martha og Georg Bjørn, gift med Karen Bjørn. Parret har børnene: Hans Peter, født d. 7.-8.-1975, Troels, født d. 12.-3.-1980 og Marie Louise, født d. 4.-4.-1985.

P.B. har været på Dalum Landbrugsskole. Han overtog gården d. 1.-5.-1970 fra sin far Georg Bjørn.

Ejendomsskyld 2.400.000. Areal 47,5 ha., heraf 1 ha. mose. Der er forpagtet 14 ha. Stuehuset er opført i 1913 og restaureret flere gange senest i 1987-88. Avlsbygningerne består af kvægstalde fra 1972-73, 1978 og 1990, lade fra 1975, maskin- og foderhuse fra 1987, 2 gylletanke og 2 indendørs køresiloer. Gården drives med en kvægproduktion på 75 årskøer, 85 ungdyr og 35 slagtekalve af racen SDM. Planteproduktionens salgsafgrøde er korn. Der er 3 traktorer, 1 vandingsmaskine, 1 malkestald, automatisk fodringsanlæg og man anvender staldvarme til opvarmning af stuehuset. På gården er ansat 1 medhjælper.



DØSTRUPVEJ 182, "KONGSHØJGAARD", RAVNKILDE, 9510 ARDEN, tlf. 98-569001.

CHRISTIAN LADEFOGED, gård-ejer, født d. 5.-4.-1945, søn af Anne Margrethe og Anders Ladefoged, gift d. 7.-8.-1971 med Kirsten Møller, lærer, født d. 30.-10.-1950, datter af Keta og Jørn Møller. Parret har børnene: Anne Marie, født d. 31.-10.-1972, Jeppe, født d. 22.-2.-1976 samt tvillingerne Irene og Asger, født

d. 21.-2.-1978.

C.L. har været på Vejlbj Landbrugsskole, han er formand for Kvægavlsforeningen Nordjyden og i bestyrelsen for M.D. Food. Han overtog gården d. 1.-8.-1969 fra sine forældre Anne Margrethe og Anders Ladefoged, nuværende ejer er 3. generation på gården, som blev købt af bedstefaderen i 1889.

Ejendomsskyld 3.230.000. Areal 75 ha., heraf 35 ha. eng.

Stuehuset er opført i 1976. Avlsbygningerne består af kostald og lade fra 1975, ungdyrstald fra 1978, maskinhus fra 1988, gylletanke og indendørs plansilo. Gården drives med en kvægproduktion på 100 årskøer og 120 ungdyr af racen SDM. Planteproduktionens salgsafgrøder er raps og hvede. Der er 4 traktorer, 1 selvkørende vandingsmaskine, 1 malkestald og 1 automatisk kraftfodringsanlæg. Maskinstation bruges til en del af markerbejdet. På gården er ansat 1 fodermester.

DØSTRUPVEJ 186, "SWEETHOME", RAVNKILDE, 9510 ARDEN, tlf. 98-569028.

SVEND ANDERSEN, vognmand, født d. 21.-3.-1945, søn af Krista og Holger Andersen, gift d. 21.-5.-1965 med Lisse Post, husmor, født d. 15.-9.-1944, datter af Ingeborg og Oskar Christensen. Parret har børnene: Ghita, født d. 3.-6.-1964, Gert, født d. 24.-7.-1965 og Anja, født d. 9.-1.-1974.



S.A. driver vognmandsforretning fra ejendommen. Han overtog gården i foråret 1979 fra Karsten Andersen.

Ejendomsskyld 610.000. Areal 2,4 ha., heraf 0,5 ha. mose.

Stuehuset er opført i 1922, restaureret og ombygget i 1984. Avlsbygningerne består af ko- og svinestald samt lade og maskinhus alle fra 1922 og ombygget i 1965, samt maskinhus fra 1984. Besætningen er på 2 heste. Planteproduktionens salgsafgrøder er korn og græs. Maskinstation bruges til høst.

DØSTRUPVEJ 187, "SØGAARD", BRADSTUP, 9500 HOBRO, tlf. 98-569233.

JENS KRISTIAN KJELDGAARD, gårdejer, født d. 14.-7.-1947, søn af Johanne og Frede Kjeldgaard, gift d. 15.-7.-1972 med Marianne Kirkegaard, bogholder, født d. 19.-

4.-1952, datter af Ingrid og Jens Kirkegaard Jensen. Parret har datteren Jeanette, født d. 28.-2.-1977.

J.K.K. driver revisionsfirma fra ejendommen. Han overtog gården d. 1.-3.-1977 fra Kaj Rex Pedersen.

Ejendomsskyld 1.420.000. Areal 51,5 ha., heraf tilkøbt 13 ha., der er 5 ha. eng og skov. Der er forpagtet 35 ha.

Stuehuset er af ældre dato men restaureret i 1990. Avlsbygningerne brændte i 1960 og blev genopført med kostald, svinestald og lade, desuden er der ungdyrstald og foderhus fra 1980, svinestald ændret til kalvestald, 2 maskinhus fra 1976 og 1990, gylletank og 3 indendørs køresiloer. Gården drives med en kvægproduktion på 70 årskøer, 100 ungdyr og 60 slagtekalve af racen SDM, desuden er der 1 pony. Der er 3 traktorer, 1 mejetærsker, 1 finsnitte, kornsilo med varm lufts tørreri og halmfyr. På gården er ansat 1 fodermester.



DØSTRUPVEJ 197, "FRISTEDGAARD", RAVNKILDE, 9510 ARDEN, tlf. 98-569140.

HANS CHRISTENSEN, gårdejer, født d. 3.-5.-1964, søn af Birte og Knud Christensen, gift d. 29.-4.-1989 med Irene Hansen, bogholderiassistent, født d. 22.-4.-1964, datter af Annemari Grønnegaard og Nils Hansen.

H.C. arbejder på maskinstation, og han er uddannet snedker. Han

overtog gården d. 1.-7.-1990 fra Jane Knudsen.

Ejendomsskyld 900.000. Areal 16,5 ha., heraf tilkøbt 6,5 ha. Jorden er udlejet.

Stuehuset er opført i 1939, restaureret og tilbygget i 1979. Avlsbygningerne består af kostald fra 1939 tilbygget i 1977 samt svinestald og lade fra 1939. På gården er der halmfyr.

ELBJERGVEJ 26, "ØSTERGAARD", KONGENS TISTED, 9610 NØRAGER, tlf. 98-656145.

JØRGEN M. SØRENSEN, gårdejer, født d. 11.-5.-1927, søn af Marie og Kristen Sørensen, gift d. 27.-1.-1954 med Karna Mortensen, medhjælpende hustru, født d. 22.-6.-1933, datter af Marie og Søren Mortensen. Parret har børnene: Erling, født d. 24.-2.-1956, Ove, født d. 9.-4.-1960 og Finn, født d. 29.-3.-1966.

J.M.S. overtog gården d. 1.-10.-1963 fra sin svigerfar Søren Mortensen, nuværende ejer er 5. generation på gården, som kom i familiens eje omkr. 1850.

Ejendomsskyld 2.420.000. Areal 83,3 ha., heraf tilkøbt 20 ha., der er 12,5 ha. eng. Stuehuset er opført i 1917, restaureret og ombygget i 1975. Avlsbygningerne nedbrændte i 1938 og blev genopført med kostald, svinestald og lade, desuden er der ungdyrhus fra 1973 samt maskinhuse fra 1975 og 1985. Gården drives med en kvægproduktion på 64 årskøer, 92 ungdyr og 32 slagtekalve af racen SDM, der produceres ca. 600 slagesvin årligt. Der er 3 traktorer, 1 mejetærsker, 1 roetankmaskine samt plansilo med varm og kold lufts tørreri. På gården er ansat 1 medhjælper.

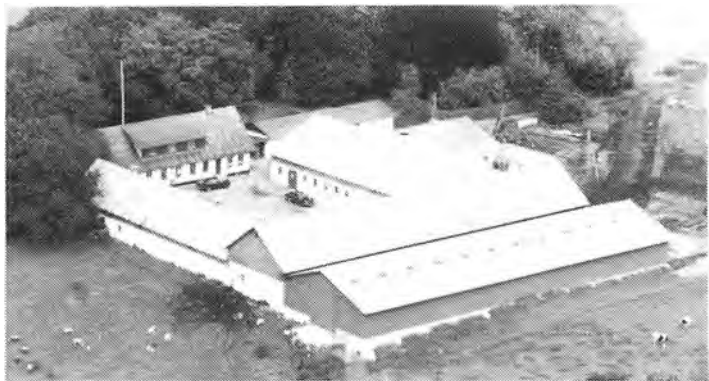

ELBJERGVEJ 27, "HESSELHØJGAARD", KONGENS TISTED, 9610 NØRAGER, tlf. 98-656104.

KRISTIAN ANDERSEN, gårdejer, født d. 24.-8.-1921, søn af Rikke og Niels Andersen, gift d. 28.-5.-1948 med Asta Andersen, medhjælpende hustru, født d. 17.-11.-1925,

datter af Inge og Johannes Andersen. Parret har børnene: Bjarne, født d. 28.-4.-1953 og Karsten, født d. 21.-6.-1956.

K.A. overtog gården i august 1947 fra sin svigerfar Johannes Andersen, nuværende ejer er 3. generation.

Ejendomsskyld 1.050.000. Areal 38,5 ha., heraf 5,5 ha. eng.

Stuehuset er opført i 1904 og løbende restaureret. Avlsbygningerne består af ko- og svinestald fra 1927 ombygget til svin i 1985, ældre lade ombygget til svin i 1962, maskinhus fra 1987 samt ældre foderhus. Gården drives med en svineproduktion på 35 årssøer, der produceres ca. 500 slagtesvin årligt, og resten sælges som torvegrise, desuden er der 20 ammekøer, 15 ungdyr, 10 slagtekalve og 1 tyr af racen Hereford. Planteproduktionens salgsafgrøde er raps. Der er 2 traktorer, 1 mejetærsker, plansilo og kold lufts tørreri. Man anvender ingen fremmed arbejdskraft.



ELBJERGVEJ 31, KONGENS TISTED, 9610 NØRAGER, tlf. 98-656190.

SØREN PETER NORUP, stutteri-ejer, født d. 2.-9.-1951, søn af Anny og Poul Norup, gift d. 21.-6.-1975 med Irene Nielsen, børnehavepædagog, født d. 4.-10.-1952, datter af Klara og Tage Nielsen. S.P.N. er tømremester. Han overtog gården d. 1.-3.-1975 fra Ejner Nielsen.

Ejendomsskyld 435.000. Areal 5,5

ha. Der er lejet 8 ha.

Stuehuset er opført i 1929 og restaureret flere gange senest i 1979. Avlsbygningerne består af hestestald og lade fra 1990 samt garage fra 1977. Besætningen er på 15 OX-Arabere heste og 12 moderfår af blandet race. Der er 1 traktor og halmfyr. Maskinstation bruges til en del af markarbejdet.

ELBJERGVEJ 46, ELBJERG, 9510 ARDEN, tlf. 98-651220. ERNST NYBORG MADSEN, gård-ejer, født d. 24.-12.-1938, søn af Edith og Ejner Madsen, gift d. 10.-8.-1968 med Minna Kirstine Andersen, husmor, født d. 16.-5.-1947, datter af Tora og Anders Andersen. Parret har børnene: Erik, født d. 14.-7.-1969 og Eva, født d. 5.-5.-1972.



E.N.M. er lagerforvalter hos P.P. Hedegaard i Hvilsum og er

i bestyrelsen for Brorstrup - Haverslev Husmandsforening. Han overtog gården i august 1975 fra sin svigerfar Anders Andersen, som byggede den i 1927-28.

Ejendomsskyld 550.000. Areal 15,2 ha., der er frasolgt 1 ha.

Stuehuset er opført i 1928 og løbende restaureret. Avlsbygningerne består af ko- og svinestald fra 1927 ændret til svin i 1975-77, lade fra 1927 og maskinhus fra 1980. Gården drives med en slagtesvineproduktion på 360 stk. årligt, desuden er der 4 moderfår af racen Texel. Planteproduktionens salgsafgrøde er raps. Der er 1 traktor, plansilo, varm og kold lufts tørreri samt træfyr. Maskinstation bruges til en del af markarbejdet.

ELBJERGVEJ 48, ELBJERG, 9510 ARDEN, tlf. 98-651113.

NIELS HENNING MORTENSEN, gårdejer, født d. 25.-9.-1933, søn af Inge Marie og Kristian Mortensen, gift d. 17.-5.-1986 med Vera Toft, omsorgsassistent, født d. 12.-12.-1943, datter af Anne Marie og Peder Toft. N.H.M. har datteren Berit, født d.



1.-8.-1962, V.T. har børnene: Berit, født d. 5.-8.-1966 og Jens Peter, født d. 18.-4.-1972.

Niels H. Mortensen overtog gården d. 1.-4.-1973 fra sin far Kristian Mortensen, som byggede den i 1930, da den blev udstykket fra "Østergaarden" i Kongens Tisted.

Ejendomsskyld 825.000. Areal 28,3 ha., heraf 3,5 ha. eng. Stuehuset er opført i 1930, tilbygget i 1958 og derefter lø-

bende vedligeholdt. Avlsbygningerne består af ko- og svinestald fra 1930 ombygget i 1960, spaltestald fra 1974, lade fra 1930 tilbygget i 1960, maskin- og foderhuse fra 1980 samt gylletank. Gården drives med en kvægproduktion på 23 årskøer, 30 ungdyr og 12 slagtekalve af racen SDM, desuden produceres der 300 slagtesvin årligt. Der er 3 traktorer, plansilo og kold lufts tørreri. Man har 1 skoledreng til hjælp, og maskinstation bruges til en del af markarbejdet.

ELBJERGVEJ 49, "FÆLLEDKÆRGAARD", KONGENS TISTED, 9610 NØRAGER, tlf. 98-656107 og 98-656237.

JENS BUNDGAARD DALUM, gårdejer, født d. 29.-9.-1921, søn af Marie og Peder Christensen Dalum, gift d. 20.-6.-1946 med Anna Hansen, medhjælpende hustru, født d. 8.-8.-1924, datter af Gertrud Marie og Anders Hansen. Parret har sønnen Per, født d. 6.-5.-1953. A.D. døde i april 1973.



Sønnen Per er opkøber for D.P.C. Eksport i Kolding, han har været på Lundbæk Landbrugsskole, og blev gift d. 5.-12.-1986 med Inger Marie Mogensen, sygemedhjælper, født d. 1.-5.-1960, datter af Edith og Børge Mogensen. Parret har børnene: Carsten, født d. 22.-10.-1984 og Henrik, født d. 26.-3.-1987. J.B.D. er opkøber af avlsdyr til eksport fra Bovida, han har været på Hammerum Landbrugsskole, han er formand for Nørager Hesteavlsforening og har været dommer på Ungskuet for Jydske Heste. Han overtog gården i 1964 fra sin far Peder Christensen Dalum, nuværende ejer er 5. generation på gården, som kom i slægtens eje i 1840.

Ejendomsskyld 2.640.000. Areal 89 ha., heraf tilkøbt 7 ha., der er 10 ha. eng. Der er lejet 39 ha.

Stuehuset er opført i 1892, restaureret og tilbygget flere gange senest i 1976. Avlsbygningerne består af kvægstald fra 1946, stald fra 1937 ombygget i 1977, ungdyrstald med varme fra 1984, svinestald fra 1963 ombygget til ungdyrstald i 1990, maskinhuse fra 1937 og 1989, lade fra 1947 og indendørs køresilo. Gården drives med en kvægproduktion på 60 årskøer, 140 ungdyr og 50 slagtekalve af racen SDM, desuden er der 2 Jydske heste samt opdræt. Planteproduktionens salgsafgrøder er korn, ærter og raps. Der er 2 traktorer, 1 mejetærsker, 1 stensamler, 1 stenrive, 1 lastbil, 1 bopcart, 1 rendegraver, plansilo, lagersilo, varm lufts tørreri og halmfyr. På gården er ansat 2 faste medhjælpere. J.B.D. driver gården sammen med sønnen Per Dalum.

ELBJERGVEJ 51, "ELBJERGGAARD", KONGENS TISTED, 9510 ARDEN, tlf. 98-651101

EJNER JENSEN, gårdejer, født d. 21.-4.-1932, søn af Johanne og Jens Jensen, gift d. 14.-5.-1958 med Ulla Andersen, medhjælpende hustru, født d. 8.-3.-1938, datter af Ingeborg og Sofus Andersen. Parret har børnene: Bente, født d. 7.-2.-1959 og Birte, født d. 17.-2.-1960.



Ejner Jensen har været i bestyrelsen for Haverslev - Ladelund Husmandsforening. Han overtog gården d. 21.-12.-1963 fra boet efter Johanne Baade Andersen. Ejendomsskyld 850.000. Areal 12,8 ha.

Stuehuset er opført i 1907 og løbende restaureret. Avlsbygningerne består af kostald fra 1965 ændret til svinestald i 1974, svinestald fra 1980, udleveringsrum og garage fra 1983, lade fra 1959

ændret til svinestald i 1974 og maskinhus fra 1972. Gården drives med en svineproduktion på 40 årssøer, der sælges ca. 550 smågrise og 200 slagtesvin årligt. Planteproduktionens salgsafgrøde er raps. Der er 2 traktorer og halmfyr. Maskinstation bruges til en del af markarbejdet.

ELBJERGVEJ 52, "ROSENHOLM", VEJRHØJ, 9510 ARDEN, tlf. 98-651218.

PER BUUS JENSEN, gårdejer, født d. 23.-8.-1951, søn af Lis og Erik Buus Jensen, gift d. 15.-3.-1980 med Lone Cecilie Jensen, supporter, født d. 25.-9.-1956, datter af Ida og Egon Jensen. Parret har børnene: Henrik, født d. 22.-6.-1980, Karsten, født d. 25.-5.-1981 og Tina, født d. 17.-6.-1985.

P.B.J. har været på Lundbæk Landbrugsskole. Han overtog gården d. 15.-8.-1986 fra Svend Aage Kristensen, gården blev bygget som statshusmandsbrug i 1930.

Areal 44 ha. Der er lejet 11 ha.

Stuehuset er opført omkr. 1930 og løbende restaureret. Avlsbygningerne består af kostald fra 1930 restaureret og ombygget omkr. 1960, svinestald fra 1930, maskinhus og gylletank. Gården drives med en kvægproduktion på 30 årskøer, 30 ungdyr og 35 slagtekalve af racen SDM. Planteproduktionens salgsafgrøder er ærter og raps. Der er 2 traktorer, 1 mejetærsker, plansilo og varm lufts tørreri. Man anvender ingen fremmed arbejdskraft.



ELBJERGVEJ 54, "HØJBO", VEJRHØJ, 9510 ARDEN, tlf. 98-651112.

ALFRED STISTRUP ANDERSEN, landmand, født d. 9.-1.-1943, søn af Anna og Jens Christian Stistrup Andersen.

A.S.A. overtog gården i april 1974 fra sin far Jens Christian Stistrup Andersen, gården blev bygget som statshusmandsbrug i 1930, da den blev udstykket fra "Vejrhøjgaard". Der er foretaget



3 udgravninger af jernaldergrave - 2 i haven og 1 på marken.

Ejendomsskyld 610.000. Areal 13,2 ha. Jorden er udlejet.

Stuehuset er opført i 1930 samt restaureret og tilbygget i 1961. Avlsbygningerne består af ko- og svinestald samt lade alle fra 1930. Man har en del hobbyfjerkræ. Der er 1 traktor på gården.

ELBJERGVEJ 55, KONGENS TISTED, 9510 ARDEN, tlf. 98-651053.

EJNAR PEDERSEN, gårdejer, født d. 28.-1.-1924, søn af Marianne Katrine og Peder Pedersen, gift d. 19.-5.-1948 med Gudrun Louise Jakobsen, medhjælpende hustru, født d. 15.-7.-1927, datter af Kristian og Katrine Jakobsen. Parret har datteren Ellen, født d. 8.-10.-1950.

E.P. overtog gården i januar 1990 fra Nykredit.

Ejendomsskyld 540.000. Areal 11,3 ha. Jorden er delvis forpagtet ud.

Stuehuset er opført i 1827 og løbende restaureret. Avlsbygningerne består af svine-stald fra 1931, hestestald og lade fra 1912. Besætningen er på 2 rideheste og 6 moder-får af racen Texel. Der er 1 traktor og kornsilo. Maskinstation bruges til en del af markarbejdet.



ELBJERGVEJ 56, "VESTER-GAARD", MEJLBY, 9510 ARDEN, tlf. 98-651100.

OVE ANDERSEN, gårdejer, født d. 21.-4.-1933, søn af Else og Martin Andersen, gift i marts 1968 med Asta Christensen, sygeplejerske, født d. 27.-4.-1933, datter af Pouline og Ejner Christensen. Parret har børnene: Morten, født d. 27.-7.-1967, Mette, født d. 27.-3.-1973 og Maria, født d. 24.-4.-1977.

A.A. er i Menighedsrådet for Brorstrup Sogn. O.A. overtog gården d. 1.-10.-1971 fra sin fætter Ejler Andersen, gården har været i slægtens eje i omkr. 200 år.

Ejendomsskyld 1.600.000. Areal 38,5 ha., heraf 5,5 ha. eng.

Stuehuset er opført i 1915 og løbende restaureret. Avlsbygningerne består af kostald fra 1926 om- og tilbygget flere gange senest i 1971, spaltstald og roehus fra henholdsvis 1974 og 1980, ristestald fra 1978, hestestald fra 1916 ombygget til kalvestald og garage, lade fra 1917, maskinhus fra 1980 og gylletank. Gården drives med en kvægproduktion på 60 årskøer, 90 ungdyr og 60 slagtekalve af racen SDM. Der er 3 traktorer, halvpert i mejetærsker og 1 kornsilo. På gården er ansat 1 fuld- og 1 del-tids medhjælper.

ELBJERGVEJ 67, VEJRHØJ, 9510 ARDEN, tlf. 98-651001.

ERLING LUND JENSEN, gårdejer, født d. 5.-3.-1930, søn af Annine og Anton Karl Jensen, gift d. 8.-8.-1959 med Esther Ritha Berthelsen, kontorassistent, født d. 11.-10.-1939, datter af Marie og Kristian Berthelsen. Parret har børnene: Kurt, født d. 21.-3.-1961 og Annie, født d. 7.-12.-1964.

E.L.J. har været på Asmildklo-

ster Landbrugsskole. Han overtog gården i april 1959 fra sine forældre Annine og Anton Karl Jensen, gården blev udstykket i 1930 fra "Vejrhøjgaard".

Ejendomsskyld 470.000. Areal 7 ha., heraf 1 ha. eng. Der er lejet 3 ha. Stuehuset er opført i 1930 og løbende restaureret. Avlsbygningerne består af ko- og svinestald fra 1930 ombygget til sivnestald i 1972, svinestald fra 1962, lade fra 1930 og maskinhus fra 1985. Gården drives udelukkende med planteproduktion bestående af korn og raps. Der er 3 traktorer, 1 mejetærsker, lagersilo og varm lufts tørreri. Man anvender ingen fremmed arbejdskraft.



ENSHØJVEJ 3, "STUTERI ENSHØJ", MEJLBY, 9510 ARDEN, tlf. 98-651263.

KLAUS FOGH, falkredder, født d. 26.-12.-1956, søn af Ninna og Peter Fogh, gift d. 28.-6.-1980 med Annie Larsen, programmør, født d. 13.-6.-1958, datter af Elna og Carl Aage Larsen. Parret har børnene: Louise, født d. 11.-3.-1982 og Sebastian, født d. 9.-7.-1984. K.F. er ansat ved Falk i Hobro. Han overtog gården d. 15.-8.-1978 fra Gustav Sørensen. Ejendomsskyld 770.000. Areal 3,4 ha. Der er lejet 3 ha.

Stuehuset er opført i 1938, restaureret og ombygget i 1983. Avlsbygningerne består af hestestald fra 1979 og 4 minkhaller fra 1986. Gården drives som minkfarm med en bestand på 300 tæver, desuden er der 4 avlshopper af Dansk Varmblod samt 3 stk. opdræt. Der er 1 traktor og halmfyr.



ENSHØJVEJ 5, 9510 ARDEN, tlf. 98-651257.

JØRGEN KANNEGAARD, mekaniker, født d. 20.-3.-1953, søn af Ruth og Knud Kannegaard, bor sammen med Ketty Hansen, frisør, født d. 2.-7.-1951, datter af Ingrid og Svend Åge Nielsen. Parret har sønnen Rune, født d. 18.-10.-1979.

J.K. er lagerarbejder for en entreprenør. Han overtog gården d. 1.-7.-1977 fra Christian Peder-

sen. Ejendomsskyld 540.000. Areal 1 ha. Der er lejet 5,5 ha. med juletræer og 13 ha. med græs. Stuehuset er opført i 1983. Avlsbygningerne består af ældre kvægstald og svinestald begge fra omkr. 1900. Besætningen er på 32 får af racen Oxforddown.

ESGEVEJ 3, "PRÆSTEGAARDEN", KONGENS TISTED, 9610 NØR-AGER, tlf. 98-656156.

SVEND AAGE CHRISTENSEN, forpagter, født d. 16.-7.-1932, søn af Mary og Søren Christensen, gift d. 15.-11.-1961 med Herdis Mette Madsen, medhjælpende hustru, født d. 18.-10.-1937, datter af Anne og Anders Væver Madsen. Parret har børnene: Jesper, født d. 8.-11.-1966, Ann, født d. 12.-2.-1968 og Mette, født d. 3.-10.-1971.

S.A.A.C. overtog forpagtningen i november 1966 fra den tidligere forpagter Aksel Nielsen. Gården ejes af Kongens Tisted Menighedsråd. Areal 19,9 ha., heraf 1,5 ha. eng. Præsteboligen er opført i 1925, forpagterboligen er ældre. Avlsbygningerne består af ældre kostald, lade fra 1909 tilbygget i 1981 samt udendørs køresilo. Gården drives med en kvægproduktion på 20 årskøer og 50 slagtekulve af blandet race. Der er 1 traktor, og maskinstation bruges til en del af markarbejdet.



FYRKILDE MØLLEVEJ 8, "FYRKILDE HEDEGAARD", FYRKILDE, 9510 ARDEN.

PREBEN TRADS, gårdejer omtales under Rånen 3.

P.T. overtog gården i 1972 fra sin svigerfar Søren K. Nielsen, nuværende ejer er 4. generation på gården, som blev oprettet i 1852 som en hedelod fra Vagn Viborg.



Ejendomsskyld 1.000.000. Areal 33 ha., heraf tilkøbt 15 ha.

Stuehuset er opført i 1906. Avlsbygningerne består af ko- og svinestald samt lade alle fra 1926. Man har samdrift med Rånen 3.

FYRKILDEVEJ 7, "HØJLYSTGAARD", LL. RØRBÆK, 9500 HOBRO, tlf. 98-569163. KJELD CORNELIUSEN, gårdejer, født d. 11.-8.-1956, søn af Edith og Aksel Corneliusen, gift d. 11.-6.-1988 med Karna Korgaard Hansen, hjemmehjælper, født d. 15.-11.-1965, datter af Ella og Evan Korgaard Hansen. Parret har børnene: Kalle, født d. 23.-7.-1987 og Kean, født d. 19.-1.-1989.

K.C. har været på Asmildkloster Landbrugsskole. Han overtog gården i foråret 1979 fra sin far Aksel Corneliusen, nuværende ejer er 3. generation.

Ejendomsskyld 1.500.000. Areal 35 ha., heraf 7 ha. eng.

Stuehuset er ca. 100 år gammelt og løbende restaureret. Avlsbygningerne består af kostald fra 1920 ombygget til svinestald i 1979, gammel svinestald på ca. 100 år ombygget i 1979, svinestalde fra 1979 og 1984, klimastald fra 1987, ældre lade ombygget i 1979, maskinhus fra 1979 siden ombygget til svin samt gylletank. Gården drives med en svineproduktion på 300 årssøer, der sælges ca. 6.000 smågrise årligt. Planteproduktionens salgsafgrøder er korn, ærter og raps. Der er 2 traktorer, 1 mejetærsker og tørfodringsanlæg. På gården er ansat 1 fast medhjælper, og maskinstation bruges til en del af markarbejdet.



FYRKILDEVEJ 8, "ONSILDHØJGAARD", LL. RØRBÆK, 9500 HOBRO, tlf. 98-569164.

SØREN IVERSEN, gårdejer, født d. 24.-2.-1929, søn af Krestine og Peter Iversen, gift d. 27.-6.-1959 med Marie Villadsen, lærer, født d. 5.-10.-1933, datter af Henriete og Marius Villadsen. Parret har børnene: Jette, født d. 22.-4.-1960, Jens, født d. 15.-10.-1963 og Birte, født d. 17.-8.-1968.

S.I. har været på Tune Landbrugsskole. Han overtog gården d. 16.-5.-1959 fra Frede Lauersen.

Ejendomsskyld 2.650.000. Areal 41,4 ha.

Stuehuset er opført i 1980. Avlsbygningerne består af 4 svinestalde fra 1974, goldstald og halmlade fra 1929 ombygget i 1976, garage og fyrrum fra 1980 samt lade fra 1987. Gården drives med en svineproduktion på 80 årssøer, der produceres ca. 1.500 slagtesvin årligt. Planteproduktionens salgsafgrøder er raps og ærter. Der er 2 traktorer og plansilo med varm lufts tørreri. Maskinstation bruges til en del af markarbejdet.

FYRKILDEVEJ 9, LL. RØRBÆK, 9500 HOBRO, tlf. 98-569298.

LEIF LAURITZEN, husmand, født d. 14.-6.-1935, søn af Kirstine og Frede Lauritzen, gift d. 29.-2.-1972 med Ninna Nielsen, husmor, født d. 17.-9.-1948, datter af Astrid og Thorvald Nielsen. Parret har børnene: John, født d. 24.-4.-1966, Flemming, født d. 12.-1.-1972 og Anne Kirstine, født d. 11.-1.-1974.

L.L. har været på Høng Landbrugsskole. Han overtog gården i november 1963 fra Kresten Berg Jensen.

Ejendomsskyld 700.000. Areal 9,4 ha.



Stuehuset er opført i 1935, restaureret og tilbygget i 1986. Avlsbygningerne består ko- og svinestald fra 1935, svinestald fra 1965 og lade fra 1935. Gården drives udelukkende med planteproduktion bestående af korn og raps. Der er 2 traktorer og halmfyr. Maskinstation bruges til en del af markarbejdet.



FYRKILDEVEJ 11, LL. RØRBÆK, 9500 HOBRO, tlf. 98-569021.

LARS POULSEN, agroingeniør m.a.l, født d. 25.-4.-1960, søn af Irma og Hans Jørgen Poulsen, gift d. 4.-7.-1987 med Anne Machon Steffensen, sygehjælper, født d. 4.-12.-1962, datter af Jytte og Kurt Steffensen. Parret har børnene: Lene, født d. 12.-5.-1989 og Jesper, født d. 17.-1.-1991.

L.P. er agroingeniør og er ansat

på Kimadan A/S. Han overtog gården d. 1.-3.-1989 fra Ejnar Johansen. Ejendomsskyld 660.000. Areal 13,9 ha.

Stuehuset er opført i 1936 og løbende restaureret. Avlsbygningerne består af svinestalde fra 1936 og 1976, lade og maskinhus fra 1975 samt gylletank. Gården drives med en slagtesvineproduktion på 800 stk. årligt. Planteproduktionens salgsafgrøder er ærter og raps. Der er 1 traktor, 1 bugseret mejetærsker, 1 sprinkleranlæg og lagersilo med tørreri. Maskinstation bruges til en del af markarbejdet.

FYRKILDEVEJ 14, "HALDAGERGAARD", LL. RØRBÆK, 9500 HOBRO, tlf. 98-569170.

LARS TOLBORG, gårdejer, født d. 5.-8.-1965, søn af Margit og Kurt Tolborg, bor sammen med Kirsten Mendys, socialpædagog, født d. 13.-12.-1958, datter af Tove og Evald Mendys.

L.T. har været på Lundbæk Landbrugsskole 2 gange. Han overtog gården i april 1986 fra Kristian Rytter.

Ejendomsskyld 1.560.000. Areal 38 ha., der er frasolgt 2,5 ha.

Stuehuset er opført i 1978. Avlsbygningerne er indrettet og udlejet som hestestalde og ridehus, der er bygget haller i 1978 og 1986-87, og der er lade fra 1960. Planteproduktionens salgsafgrøder er frøgræs, ærter, raps, hvede og byg. Der er 2 traktorer, og man har maskinsamdrift med faderen, som ejer Kjemstrupvej 33.

L.T. ejer og driver også Skovhøjvej 4.



FYRKILDEVEJ 15, "FLADHØJGAARD", FYRKILDE, 9510 ARDEN, tlf. 98-569080. KRISTIAN ANDERSEN, gårdejer, født d. 18.-10.-1926, søn af Helene og Anders Andersen, gift d. 14.-5.-1950 med Esther Sørensen, medhjælpende hustru, født d. 13.-1.-1929, datter af Lene og Karl Sørensen. Parret har børnene: Helene, født d. 20.-10.-1952, Hanne, født d. 2.-5.-1954 og Anette, født d. 22.-2.-1959.

K.A. overtog gården i maj 1950 fra sin far Anders Andersen, som byggede den i 1912. Ejendomsskyld 1.000.000. Areal 33 ha., heraf tilkøbt 13 ha.

Stuehuset er opført i 1912 og løbende restaureret. Avlsbygningerne består af kostalde fra 1912 og 1959 sidstnævnte ændret til svin i 1975, svinestald bygget i 1975, lade fra 1912, maskinhus fra 1980 og gylletank. Gården drives med en slagtesvineproduktion på 1.000 stk. årligt. Planteproduktionens salgsafgrøder er ærter og raps. Der er 2 traktorer, 1 mejetærsker, plansilo og kold lufts tørreri. Man anvender ingen fremmed arbejdskraft.

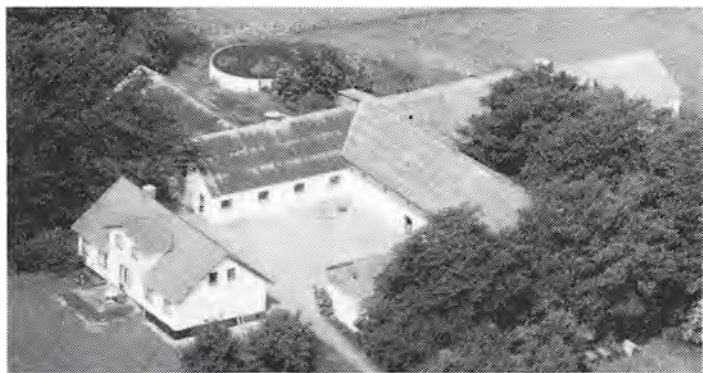

FYRKILDEVEJ 19, "GRØNDALSGAARD", FYRKILDE, 9510 ARDEN, tlf. 98-569127.

HENNING WIBORG, gårdejer, født d. 20.-11.-1939, søn af Kirstine og Johannes Wiborg, gift d. 30.-3.-1963 med Elna Lykke Christensen, husmor, født d. 5.-1.-1942, datter af Tinne og Anders Lykke Christensen. Parret har børnene: Terry, født d. 30.-8.-1967 og Tina, født d. 25.-1.-1972. H.W. arbejder på maskinstation i

Ladelund. Han overtog gården d. 15.-3.-1963 fra Johannes Mikkelsen.

Ejendomsskyld 770.000. Areal 18,3 ha. Jorden er udlejet.

Stuehuset er opført i 1914 og restaureret omkr. 1970. Avlsbygningerne består af kostald fra 1933 tilbygget i 1973, svinestald fra 1933, lade fra 1957 og gylletank. Der er kornsilo og træfyrr.

FYRKILDEVEJ 20, FYRKILDE, 9510 ARDEN, tlf. 98-569203.

EGON LARSEN, husmand, født d. 22.-2.-1920, søn af Marie Kirstine Larsen, gift d. 8.-11.-1947 med Inga Marie Sørensen Rold, husmor, født d. 27.-8.-1926, datter af Kirstine og Peter Sørensen Rold. Parret har børnene: Lillian Majbrit, født d. 4.-5.-1955 og Ove, født d. 9.-7.-1958.

E.L. har været på St. Restrup Husmandsskole. Han overtog

gården d. 18.-12.-1954 fra Anders Christian Mørch.

Ejendomsskyld 380.000. Areal 4,5 ha. Jorden er udlejet.

Stuehuset er opført i 1928 og løbende restaureret. Avlsbygningerne består af ko- og svinestald samt lade alle fra 1928.



FYRKILDEVEJ 21, "FYRKILDEHØJGAARD", FYRKILDE, 9510 ARDEN.

KRESTEN HANSEN, gårdejer omtales under Fyrkildevej 25.

K.H. overtog gården d. 1.-8.-1969 fra Jensine Nielsen.

Ejendomsskyld 1.250.000. Areal 30 ha., heraf 3,5 ha. eng.

Stuehuset er af ældre dato. Avlsbygningerne består af kostald, svinestald og garage samt lade alle fra omkr. 1910 og svinestald

fra 1960. Gården drives med en slagtesvineproduktion på 1.000 stk. årligt. Der er plansilo og varm lufts tørreri. Man har samdrift med Fyrkildevej 25.

FYRKILDEVEJ 22, "BISPEGAARD", FYRKILDE, 9510 ARDEN, tlf. 98-569039.

HARRY og VILHELM LARSEN, gårdejere. H.L. er født i 1906 og V.L. er født i 1908, de sønner af Krestine og Niels Larsen.

Brødrene overtog gården i 1956 fra deres far Niels Larsen, som købte den i 1902. Gården kan føres tilbage til 1462 og har engang hørt under Viborg Bispesæde.

Areal 45 ha., heraf 12 ha. eng, mose og plantage.

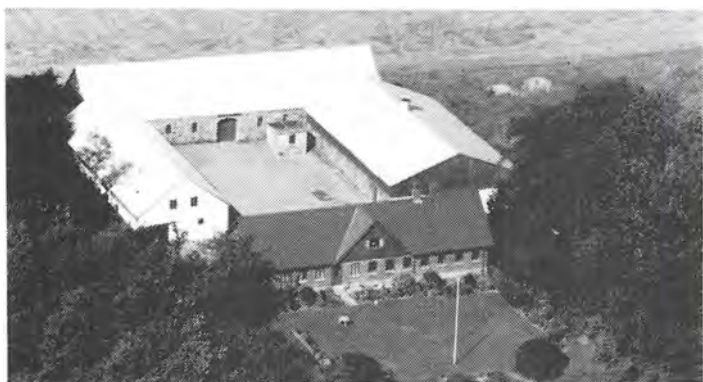

"Bispegaard"s stuehus er opført i 1898 og løbende restaureret. Avlsbygningerne består af ko- og svinestald fra 1917, svine- og hestestald fra 1930, gammelt motorhus fra 1914, lade fra 1902 og maskinhus fra 1925. Gården drives udelukkende med plante- produktion bestående af korn og raps. Der er 2 traktorer, plansilo og varm lufts tørreri. Maskinstation bruges til en del af mark- arbejdet.

FYRKILDEVEJ 25, "FYRKILDE- GAARD", FYRKILDE, 9510 AR- DEN, tlf. 98-651023.

KRESTEN HANSEN, gårdejer, født d. 23.-6.-1933, søn af Ellen og Otto Hansen, gift d. 17.-5.-1958 med Grete Bjørn, medhjæl- pende hustru, født d. 28.-6.-1934, datter af Martha og Georg Bjørn. Parret har børnene: Olav, født d. 23.-11.-1959, Henrik, født d. 7.-5.-1961 og Hans, født d. 12.-10.-1966.



G.H. har været medlem af Menighedsrådet. K.H. har været på Tune Landbrugsskole. Han overtog gården d. 1.-4.-1960 fra sin far Otto Hansen, nuværende ejer er 4. generation på gården, som kom i slægtens eje i 1843.

Ejendomsskyld 3.350.000. Areal 92 ha., heraf tilkøbt 7 ha., der er 7 ha. skov og 9 ha. eng. Der er 0,5 ha. fredsskov.

Stuehuset er opført i 1953. Avlsbygningerne består af kostalde fra 1908 og 1977, spal- testald fra 1969, svinestald fra 1949, garage og lignende fra 1922, lade fra 1937, maskinhus fra 1984, foderhuse fra 1974 og 1990, udendørs køresilo, gastæt silo og gylletank. Gården drives med en kvægproduktion på 75 årskøer, 120 ungdyr og 45 slag- tekalve af racen SDM, desuden produceres der ca. 400 slagtesvin årligt. Plantepro- duktionens salgsafgrøde er græsfrø, raps, ærter og korn. Der er 7 traktorer, 1 meje- tærsker, 1 selvkørende vandingsmaskine, roetankmaskine, 1 rundballepresser, 1 finsnit- ter, plansilo, varm lufts tørreri og halmfyr. På gården er ansat 2 faste medhjælpere, og man har samdrift med Fyrkildevej 21.



FYRKILDEVEJ 27, "FYRKILDE- OVERGAARD", FYRKILDE, 9610 ARDEN, tlf. 98-569345.

FREDE WIBORG, gårdejer, født d. 10.-1.-1950, søn af Erna og Evald Wiborg, gift d. 25.-8.-1979 med Anne Margrethe Hansen, dia- kon, født d. 27.-9.-1956, datter af Karen og Karl Hansen. Parret har datteren Ellen, født d. 11.-11.-1981.

F.W. er uddannet murer, og han er medlem af Menighedsrådet for

Ravnkilde Sogn. Han overtog gården i februar 1984 fra sin far Evald Wiborg.

Ejendomsskyld 820.000. Areal 16 ha., heraf 1,5 ha. eng.

Stuehuset er opført i 1929 og løbende restaureret. Avlsbygningerne består af ko- og svinestald fra 1960 ombygget til pelsrum i 1986, 5 minkhaller fra 1985-1990, lade fra

1927 og maskinhus fra 1965. Gården drives med en minkbestand på 550 tæver. Plante-
produktionens salgsafgrøder er korn og raps. Der er 2 traktorer, 1 mejetærsker plan-
silo, varm og kold lufts tørreri samt halmfyr. Man anvender ingen fremmed arbejds-
kraft.



FYRKILDEVEJ 31, "FYRKILDE
BAKGAARD", FYRKILDE, 9510
ARDEN, tlf. 98-569196.

VAGN WIBORG, gårdejer, født d.
11.-12.-1943, søn af Kirstine og
Johannes Wiborg, gift d. 3.-7.-
1969 med Kirsten Marie Rasmus-
sen, lærer, født d. 13.-2.-1947,
datter af Inge Lise og Harry
Rasmussen. Parret har børnene:
Torben, født d. 4.-11.-1970, Uf-
fe, født d. 6.-3.-1973 og Karin,
født d. 15.-9.-1975.

V.W. har været på Haslev Landbrugsskole. Han overtog gården d. 1.-10.-1969 fra sin
far Johannes Wiborg.

Ejendomsskyld 2.500.000. Areal 80 ha., heraf tilkøbt 34 ha., der er 2 ha. eng. Der er
lejet 16 ha.

Stuehuset er opført i 1913 og løbende restaureret. Avlsbygningerne består af kostald
fra 1916 tilbygget flere gange senest i 1976, svinestald fra 1940 ombygget til maskin-
hus i 1980, lade fra 1935 tilbygget i 1968, maskinhus fra 1947 og gylletank. Besætning-
en er på 8 ammekøer og ca. 12 stk. opdræt af racen Hereford. Planteproduktionens
salgsafgrøder er korn, frøgræs, ærter og raps. Der er 2 traktorer, 1 mejetærsker, plan-
silo, varm lufts tørreri og halmfyr. Man anvender ingen fremmed arbejdskraft.

FYRKILDEVEJ 36, LADELUNDE,
9510 ARDEN, tlf. 98-654059.

JENS ERIK KRISTENSEN, maskin-
stationsejer, født d. 24.-4.-1934,
søn af Line og Kresten Kristen-
sen, gift d. 13.-2.-1957 med Lil-
ly Bisgaard Christensen, husmor,
født d. 21.-10.-1935, datter af
Emma og Møller Bisgaard Chri-
stensen. Parret har børnene:
John, født d. 22.-7.-1957 og Jyt-
te, født d. 15.-8.-1959.

J.E.K. driver maskinstation fra
ejendommen. Han overtog gården d. 1.-3.-1957 fra Marius Andersen, gården blev ud-
stykket i 1916 fra "Ladegaarden".

Ejendomsskyld 920.000. Areal 25 ha., heraf tilkøbt 14 ha., der er 3,5 ha. eng.

Stuehuset er opført i 1916 og restaureret i 1972. Avlsbygningerne består af ko- og
svinestald fra 1916 ombygget i 1953, lade fra 1916 og maskinhus fra 1972. Gården
drives udelukkende med planteproduktion bestående af korn, ærter og raps. Man driver
maskinstation fra ejendommen, og der er 5 traktorer, 3 mejetærskere, 1 roetankma-
skine, 2 finsnitte, 1 skrålægger, 1 slamsuger, 1 spuler, 2 rendegravere, 1 gummiged,
1 rundballepresser og halmfyr. På maskinstationen er ansat 4 deltidsmedhjælpere.



FYRKILDEVEJ 38, LADELUND, 9510 ARDEN, tlf. 98-654126.

ARNE PEDERSEN (VEJERHØJ), boelsmand, født d. 12.-2.-1912, søn af Sørine og Jens
Peder Pedersen (Vejershøj), gift d. 5.-11.-1946 med Sigrid Møller, husmor, født d.
20.-2.-1920, datter af Karen og Peder Møller. Parret har børnene: Jens, født d.
14.-5.-1948, tvillingerne Knud og Peder, født d. 25.-2.-1950, Vagn, født d. 30.-4.-1953
og Tage, født d. 25.-2.-1959.



Arne Pedersen overtog gården i december 1941 fra sin far Jens Peder Pedersen (Vejerhøj), som købte den i 1918.

Areal 9,5 ha., der er frasolgt 11 ha., og der er 1 ha. eng. Jorden er udlejet.

Stuehuset er opført i 1916 og løbende restaureret. Avlsbygningerne består af ko- og svinestald samt lade alle fra 1954 og genopført efter brand i 1963, maskinhus fra 1916 ombygget i

1963. Der er 1 traktor, kornsilo, varm lufts tørreri og træfyr.

FYRKILDEVEJ 39, LADELUND, 9510 ARDEN, tlf. 98-654409.

OLAV BJØRN HANSEN, gårdejer, født d. 23.-11.-1959, søn af Grete og Kresten Hansen, gift d. 27.-5.-1989 med Ghita Brit Post Andersen, butiksassistent, født d. 3.-6.-1964, datter af Lissi og Svend Andersen. Parret har sønnen Rasmus, født d. 7.-11.-1990. O.B.H. har været på Korinth og Lundbæk Landbrugsskoler. Han overtog gården i april 1986 fra Karl Kristensen.



Ejendomsskyld 650.000. Areal 16,5 ha., heraf 2 ha. eng.

Stuehuset er opført i 1916 og restaureret fra 1986-89. Avlsbygningerne består af ko- og svinestald fra 1959, kalvestald og maskinhus fra 1966 samt foderhus fra 1976. Gården drives udelukkende med planteproduktion bestående af korn, ærter, raps og frøgræs. Der er plansilo og varm lufts tørreri. Man har maskinfællesskab med faderen, som bor på Fyrkildevej 25.

FYRKILDEVEJ 42, LADELUND, 9510 ARDEN, tlf. 98-654349.

BENT JENSEN, landmand, født d. 3.-6.-1940, søn af Kartrine og Peder Jensen, gift d. 24.-5.-1969 med Ella Bisgaard, lærer, født d. 16.-8.-1949, datter af Emma og Møller Bisgaard. Parret har børnene: Lars, født d. 14.-8.-1974 og Ole, født d. 30.-3.-1977. B.J. handler med kreaturer og svin. Han overtog gården i august 1977 fra Christian Hansen. Ejendomsskyld 890.000. Areal 9,9 ha., heraf 1 ha. eng.

Stuehuset er opført i 1915 og restaureret i 1979. Avlsbygningerne består af kostald fra 1915, svinestald fra 1970, garage fra 1982 og lade fra 1986. Der er en salgsbesætning af svin og kreaturer. Planteproduktionens salgsafgrøder er korn og raps. Der er 1 traktor, plansilo, kold lufts tørreri og halmfyr. Maskinstation bruges til en del af markarbejdet, og man har samdrift med Kragelundsvej 10.



FYRKILDEVEJ 46, LADELUND, 9510 ARDEN, tlf. 98-654136.

NIELS AAGE JOHANSEN, gård-ejer, født d. 1.-5.-1912, søn af Jensine Marie og Niels Johansen, gift d. 18.-7.-1943 med Tove Hansen, husmor, født d. 10.-7.-1920, datter af Anne Kartrine og Mads Hansen. Parret har børnene: Kety, født d. 15.-2.-1946, Karin, født d. 18.-2.-1948, Vera, født d. 20.-12.-1951, Verner, født d. 7.-

2.-1954 og Børge, født d. 4.-11.-1957.

N.A.A.J. har været formand for Kvægavlsforeningen og været i bestyrelsen for Gødningsforeningen i Mejlby. Han overtog gården d. 4.-4.-1945 fra sin far Niels Johansen. Areal 13,5 ha., heraf 1 ha. eng. Jorden er udlejet.

Stuehuset er opført i 1916 og restaureret i 1975. Avlsbygningerne består af ko- og svinestald samt lade fra 1916, lade er tilbygget i 1956. Der er 1 traktor, kornsilo og kold lufts tørreri.



GL. HOBROVEJ 5, KONGENS TISTED, 9610 NØRAGER, tlf. 98-656253.

POUL LARSEN, gårdejer, født d. 6.-7.-1946, søn af Marthine og Kristian Larsen, gift d. 15.-7.-1967 med Sonja Larsen, faglærer og demonstratrice, født d. 29.-6.-1947, datter af Lisbeth og Christian Larsen. Parret har børnene: Pia, født d. 1.-1.-1968, Malene, født d. 21.-3.-1971 og Mor-

ten, født d. 17.-9.-1973. P.L. har været på Lyngby Landbrugsskole, han er medlem af kommunalbestyrelsen i Nørager Kommune og er udvalgsformand for Teknik og Miljø. Han overtog gården d. 1.-8.-1971 fra Jensine Ottesen.

Ejendomsskyld 1.990.000. Areal 44 ha., heraf tilkøbt 28 ha.

Stuehuset er opført i 1910, restaureret og ombygget i 1979. Avlsbygningerne består af slagtesvinestald fra 1974 renoveret i 1986, sostald fra 1979, lade ombygget til svinestald i 1972, lade og maskinhus fra 1973 samt 2 gylletanke. Gården drives med en svineproduktion på 70 årssøer, der produceres ca. 1.400 slagtesvin årligt, desuden er der 2 ammekøer og 3 slagtekalve af blandet race. Planteproduktionens salgsafgrøder er raps og ærter. Der er 2 traktorer, 1 mejetærsker og kornsilo med kold lufts tørreri. Man anvender ingen fremmed arbejdskraft.

GL. HOBROVEJ 8, "HAURBALLEGAARD", BONDERUP, 9610 NØRAGER, tlf. 98-656101.

KRESTEN OTKJÆR BAK, gårdejer omtales under "Fladsiggaard", Løgstørvej 162-164. K.O.B. overtog gården d. 1.-11.-1980, den har tidligere været i slægtens eje fra 1890-1965. I 1981 blev "Vestergård" tilkøbt, den blev udstykket fra "Haurballegaard" omkr. 1850, det meste af gården blev lagt under "Haurballegaard" ved jordfordeling i 1988. Ejendomsskyld 1.710.000. Areal 55,8 ha., heraf tilkøbt 17,3 ha.

Stuehuset er opført i 1850 og restaureret flere gange senest i 1980. Avlsbygningerne består af kostald fra 1934, svinestald renoveret i 1971, svinestald fra 1976 udvidet i 1980 og lade fra 1935. Gården drives med en svineproduktion på 150 årssøer, der sælges ca. 3.000 smågrise. Man har samdrift med "Fladsiggaard", Løgstørvej 162-164.

GL. LANDEVEJ 6, "BAKGAARDEN", KONGENS TISTED, 9610 NØRAGER, tlf. 98-656020.

PER GERT PEDERSEN, gårdejer, født d. 4.-10.-1958, søn af Ruth og Kristian Pedersen, gift d. 18.-6.-1988 med Jette Rabøl, skohandler, født d. 25.-2.-1960, datter af Jenny og Willy Rabøl.

P.G.P. har været på Kalø og Asmildkloster Landbrugsskoler og er i repræsentantskabet for Ø.A.S. Han overtog gården d. 1.-8.-1982 fra D.L.R.

Ejendomsskyld 2.100.000. Areal 61 ha.

Stuehuset er ca. 100 år gammelt og blev restaureret i 1988. En del af avlsbygningerne nedbrændte i 1954 og blev genopført med svinestald og lade, desuden er der sostald fra 1982, slagtesvinestald fra 1988, maskinhus fra 1984, og der er 2 gylletanke. Gården drives med en svineproduktion på 200 årssøer, der sælges ca. 1.000 smågrise og 3.800 slagtesvin årligt. Planteproduktionens salgsafgrøder er raps og ærter. Der er 3 traktorer, 1 mejetærsker, plansilo, korntørreri med varm luft og halmfyr. På gården er ansat 1 fuld- og 1 deltidsmedhjælper.



GL. LANDEVEJ 7, "BONDERUP-GAARD", BONDERUP, 9610 NØRAGER, tlf. 98-656114.

HELGA og EVALD DALUM, gård-ejere. H.D. er født d. 18.-9.-1925, og E.D. er født d. 6.-11.-1922, de er børn af Anne og Kresten Dalum.

H.D. er uddannet børnehavepædagog. E.D. har været på Asmildkloster Landbrugsskole og har været i bestyrelsen for Nørager Mejeri. De 2 søskende overtog gården i juli 1964 fra deres mor Anne Dalum, E.D. var bestyrer for moderen fra 1947 og til overtagelsen i 1964, nuværende ejere er 3. generation på gården, som kom i slægtens eje omkr. 1880.

Ejendomsskyld 2.040.000. Areal 87 ha., heraf 55 ha. eng.

Stuehuset er opført i 1916, tilbygget og restaureret flere gange senest i 1983. Avlsbygningerne brændte i 1926 og blev genopført med ko- og svinestald samt lade, desuden er der maskinhus fra 1975 og gylletank. Gården drives med en ammekobesætning på 30 ammekøer, 60 ungdyr og 15 slagtekalve af racen SDM. Planteproduktionens salgsafgrøder er korn og raps. Der er 3 traktorer, 1 mejetærsker og kornsilo med varm lufts tørreri. På gården er ansat 1 deltidsmedhjælper. E.D. ejer og driver også Gl. Landevej 9.

GL. LANDEVEJ 9, BONDERUP, 9610 NØRAGER.

EVALD DALUM, gårdejer, omtales undet Gl. Landevej 7.

E.D. overtog gården i oktober 1965 fra Ejvind Nielsen.

Ejendomsskyld 390.000. Areal 9 ha., heraf 2 ha. eng.

Alle bygningerne er af ældre dato. Man har samdrift med Gl. Landevej 7.

GL. NØRAGERVEJ 3, "KARLS-MINDE", GL. NØRAGER, 9610 NØRAGER, tlf. 98-551154.

GUNHILD og ANDERS FLOU, gårdejere. G.F. er født d. 11.-5.-1930, og A.F. er født d. 4.-6.-1927, de er børn af Birgitte og Karl Flou.

De 2 søskende overtog gården i november 1977 fra deres forældre Birgitte og Karl Flou, nuværende ejere er 4. generation på gården.

Areal 5 ha., der blev frasolgt 22 ha. i 1989.

Stuehuset er opført i 1932 og løbende restaureret. Avlsbygningerne består af ko- og svinestald fra 1900 ombygget i 1970, hestestald og vognport samt garage fra 1900, lade fra 1900 ombygget og delvis ændret til svinestald i 1978 og maskinhus fra 1920. Gården drives med en slagtesvineproduktion på ca. 700 stk. årligt. Der er 2 traktorer og kornsilo med varm lufts tørreri. Maskinstation bruges til en del af markarbejdet.



GL. NØRAGERVEJ 8, "SKEHØJGAARD", GL. NØRAGER, 9610 NØRAGER, tlf. 98-551146.

SØREN AGNER SØRENSEN, gårdejer, født d. 12.-9.-1932, søn af Dagny og Peder Sørensen, gift d. 30.-10.-1960 med Kirsten Stoffersen, bondekone, født d. 23.-10.-19??, datter af Edith og Svend Stoffersen. Parret har børnene: Jette, født d. 4.-4.-1962 og Kurt, født d. 21.-7.-1965.

K.S. har været på St. Restrup Husmandsskole, og S.A.S. har været på Lundbæk Landbrugsskole. Han overtog gården d. 1.-7.-1959 fra sin far Peder Sørensen, nuværende



ejer er 3. generation.
Ejendomsskyld 1.300.000. Areal 41,1 ha., heraf 2 ha. eng.
"Skehøjgaard"s stuehus er opført i 1923 og løbende restaureret. Avlsbygningerne består af ko- og svinestald fra 1927 tilbygget i 1964 og 1971, kalvestald og garage fra 1935, lade fra 1929 og maskinhus fra 1968. Gården drives med en kvægproduktion på 42 årskøer og 42 slagtekalve af racen SDM, desuden produceres der ca.

200 slagtesvin årligt. Planteproduktionens salgsafgrøde er korn. Der er 3 traktorer, 1 kornsilo med varm og kold lufts tørreri og der anvendes staldvarme til opvarmning af stuehuset. Maskinstation bruges til en del af markarbejdet.

GL. NØRAGERVEJ 18, "ØLGAARD", GL. NØRAGER, 9610 NØRAGER, tlf. 98-551193.

ERIK ANDERSEN, gårdejer, født d. 18.-5.-1937, søn af Agnes og Anders Andersen, gift d. 26.-10.-1963 med Ulla Winther Kristoffersen, medhjælpende hustru, født d. 23.-5.-1944, datter af Ellen og Holger Kristoffersen. Parret har børnene: Ib, født d. 6.-8.-1965, Bent, født d. 3.-2.-1967 og Steen, født 3.-11.-1968.

E.A. har været på Malling Landbrugsskole. Han overtog gården d. 1.-9.-1963 fra Kristian Ølgaard.

Ejendomsskyld 2.660.000. Areal 53 ha., heraf tilkøbt 3 ha. eng, der er ialt 8 ha. eng. Stuehuset er opført i 1900, restaureret og ombygget flere gange senest i 1983. Avlsbygningerne består af kostalde fra 1930 og 1976, kalvestald og værksted fra 1990, lade fra 1975, maskinhus fra 1970 tilbygget i 1985, foderhus fra 1978, 2 gylletanke og indendørs køresilo. Gården drives med en kvægproduktion på 65 årskøer, 90 ungdyr og 35 slagtekalve af racen SDM, desuden er der en avlsbesætning på 13 ammekøer og 9 ungdyr af racen Limousine. Der er 4 traktorer, 1 mejetærsker, 1 selvkørende vandingsmaskine, 1 roetankmaskine, 1 finsnitter, 1 skrålægger og plansilo med kold lufts tørreri. På gården er ansat 1 fodermester, og man har samdrift med Vestermarksvej 22.



GL. NØRAGERVEJ 22, "MØENSHOLM", GL. NØRAGER, 9610 NØRAGER, tlf. 98-551173.

BENT BJØRN, gårdejer, født d. 1.-8.-1930, søn af Alfrida og Peter Bjørn, gift d. 24.-4.-1954 med Esther Christensen, medhjælpende hustru, født d. 25.-12.-1930, datter af Inger Marie og Niels Peter Christensen. Parret har børnene: Henrik, født d. 14.-9.-1954, Jens, født d. 11.-3.-1957 og Bodil, født d. 7.-9.-1958.

B.B. har været på Lundbæk Landbrugsskole, og er i bestyrelsen for Quality Ox. Han overtog gården d. 1.-11.-1960 fra sin far Peter Bjørn.

Ejendomsskyld 1.600.000. Areal 30 ha., heraf tilkøbt 6 ha. Stuehuset er opført i 1919 og løbende restaureret samt tilbygget i 1985. Avlsbygningerne består af kostald fra 1970, kalvestald fra 1968, lade fra 1972, maskinhus fra 1974 og gylletank. Gården drives med en slagtekalveproduktion på 130 stk. af blandet race. Planteproduktionens salgsafgrøde er ærter. Der er 2 traktorer, 1 selvkørende vandingsanlæg og plansilo med kold lufts tørreri. Maskinstation bruges til en del af markarbejdet.

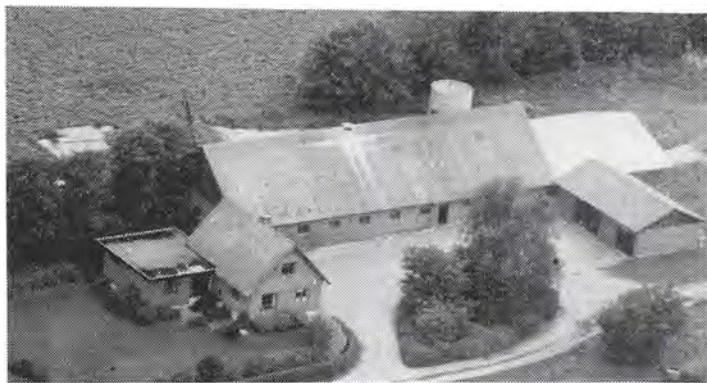

GL. TVÆRVEJ 1, GRYNDERUP, 9610 NØRAGER, tlf. 98-551309. JØRGEN GREGERSEN, husmand, født d. 6.-4.-1934, søn af Magda og Dahl Gregersen, gift d. 6.-12.-1958 med Gerda Bech, medhjælpende hustru, født d. 6.-2.-1933, datter af Thinne og Dalgsgaard Bech. Parret har børnene: Finn, født d. 3.-11.-1960, Vita, født d. 19.-9.-1962 og Torben, født d. 15.-3.-1968 og død i 1987.

J.G. er i bestyrelsen for Rør-bæk - Nørager Husmandsforening. Han overtog gården i 1960, da den blev udstykket som statshusmandsbrug fra "Bratbjerggaard".

Ejendomsskyld 1.000.000. Areal 24,5 ha., heraf tilkøbt 14 ha., der er 9 ha. eng. Der er forpagtet 3 ha.

Stuehuset er opført i 1960, restaureret og tilbygget i 1974. Avlsbygningerne består af kostald fra 1960 tilbygget i 1969, lade og maskinhus fra 1969 samt foderhus fra 1983. Gården drives med en kvægproduktion på 32 årskøer, 40 ungdyr og 16 slagtekalve af racen RDM. Der er 3 traktorer, 1 mejetærsker, kornsilo og varm lufts tørreri. Maskinstation bruges til en del af markarbejdet.

GL. TVÆRVEJ 5, "BRATBJERGGAARD", GRYNDERUP, 9610 NØRAGER, tlf. 98-551324.

CHRISTIAN BECH, gårdejer, født d. 16.-10.-1936, søn af Thinne og Dalsgaard Bech, gift d. 14.-6.-1969 med Birthe Kristoffersen, husmor, født d. 27.-11.-1949, datter af Klare og Mandrup Kristoffersen. Parret har børnene: John, født d. 12.-3.-1970 og Morten, født d. 14.-2.-1973.



B.K. kører skolebus. C.B. har været på Lundbæk Landbrugsskole. Han overtog gården d. 1.-1.-1969 fra sin far Dalsgaard Bech, gården stammer fra 1750.

Ejendomsskyld 1.400.000. Areal 25,5 ha.

Stuehuset er opført i 1880 og løbende restaureret. Avlsbygningerne består af kostald fra 1960 ombygget til svinestald i 1987, lade fra 1893 og maskinhus fra 1983. Gården drives med en svineproduktion på 70 årssøer, der sælges ca. 1.400 smågrise årligt. Planteproduktionens salgsafgrøde er raps. Der er 2 traktorer, 1 mejetærsker, plansilo, kold lufts tørreri og halmfyr. Maskinstation bruges til en del af markarbejdet.



GL. TVÆRVEJ 9, GRYNDERUP, 9610 NØRAGER, tlf. 98-551350. ARNE ANDERSEN, gårdejer, født d. 8.-4.-1930, søn af Ellen og Kristian Andersen, gift d. 17.-12.-1954 med Krista Ebdrup, medhjælpende hustru, født d. 19.-6.-1933, datter af Krestine og Kresten Ebdrup. Parret har børnene: Helle, født d. 20.-2.-1959 og Irma, født d. 27.-4.-1961.

A.A. overtog gården i november 1954 fra sin svoger Leo Ebdrup,

ejendommen er statshusmandsbrug, som blev opført i 1929, da det blev udstykket fra

"Bratbjerggaard".

Ejendomsskyld 900.000. Areal 16,5 ha., heraf tilkøbt 5,5 ha. Jorden er udlejet. Stuehuset er opført i 1929, restaureret og tilbygget. Avlsbygningerne består af ko- og svinestald fra 1929 om- og tilbygget i 1961, spaltstald fra 1974, lade fra 1929 og maskinhus fra 1986. Gården drives med en slagtesvineproduktion på ca. 150 stk. årligt. Der er 2 traktorer, halvpart i mejetærsker og plansilo med kold lufts tørreri.



GL. VIBORGVEJ 1, "BINDERUP ØSTERGAARD", ST. BINDERUP, 9600 AARS, tlf. 98-656030.

KNUD MØLLER DAMGAARD JENSEN, gårdejer, født d. 13.-3.-1955, søn af Gudrun og Niels Møller Jensen, gift d. 4.-8.-1979 med Birgith Bak Larsen, medhjælpende hustru, født d. 22.-10.-1957, datter af Esther og Jens Bak Larsen. Parret har børnene: Hans, født d. 25.-9.-1983, Lone, født d. 9.-5.-1986 og Lars, født d. 31.-

5.-1990. K.M.D.J. har været på Asmildkloster Landbrugsskole, han overtog gården d. 9.-2.-1979 fra Holger Overvad.

Ejendomsskyld 1.200.000. Areal 24,9 ha. Der er forpagtet 7 ha.

Stuehuset er opført i 1906 og restaureret i 1989-90. Avlsbygningerne består af kostald fra 1906 tilbygget i 1979 og 1986, lade fra 1906, maskinhus fra 1986, foderhus fra 1979 og gylletank. Gården drives med en kvægproduktion på 54 årskøer og 65 ungdyr halvdelen af racen SDM og halvdelen af Jersey. Planteproduktionens salgsafgrøde er korn. Der er 2 traktorer, og der anvendes staldvarme til opvarmning af stuehuset. Maskinstation bruges til en del af markarbejdet.

GL. VIBORGVEJ 2, "DORTEASMINDE", ST. BINDERUP, 9600 AARS, tlf. 98-656034.

KRESTEN DALUM KRISTENSEN, gårdejer, født d. 24.-10.-1943, søn af Tine og Søren Dalum, gift d. 23.-9.-1967 med Else Søndergaard, husmor, født d. 26.-4.-1944, datter af Nielsine og Peter Søndergaard. Parret har børnene: Jørgen, født d. 22.-11.-1967, Helle, født d. 28.-2.-1970 og Gitte, født d. 11.-12.-1973.

K.D.K. har været på Hammerum Landbrugsskole. Han overtog gården d. 1.-1.-1968 fra sin far Søren Dalum.

Ejendomsskyld 1.370.000. Areal 36 ha., heraf tilkøbt 15 ha., der er 10 ha. eng.

Stuehuset er opført omkr. 1900 og løbende restaureret. Avlsbygningerne består af kostald fra 1967, ungdyrstald fra 1970, svinestald fra 1900 renoveret i 1989, lade fra 1900, foderhus fra 1982, maskinhus fra 1990, 3 gylletanke og indendørs køresilo. Gården drives med en kvægproduktion på 47 årskøer, 65 ungdyr og 25 slagtekalve af racen SDM, desuden produceres der 500 slagtesvin årligt. Der er 3 traktorer, 1 sprinkleranlæg, anpart i roetankmaskine, 1 skårlægger, plansilo, kold lufts tørreri og der anvendes staldvarme til opvarmning af stuehuset. Maskinstation bruges til en del af markarbejdet.



GL. VIBORGVEJ 14, "ANEXGAARDEN", ST. BINDERUP, 9600 AARS, tlf. 98-656017. AAGE MADSEN, gårdejer, født d. 29.-9.-1914, søn af Karen og Jens P. Madsen.

AA.M. overtog gården d. 30.-12.-1951 fra sin far Jens P. Madsen, den har været i slægtens eje gennem flere generationer.



Ejendomsskyld 1.710.000. Areal 64 ha., heraf 8 ha. eng.

"Anexgaarden"s stuehus er opført i 1908 og løbende restaureret. Avlsbygningerne består af kostald fra 1924, svinestald fra 1954, lade fra 1959 og maskinhus fra 1972. Gården drives med en blanded besætning på 8 ammekøer, 3 ungdyr og 12 slagtekalve, desuden er der 22 moderfår af racen Texel samt 16 heste af racerne Belgisk og Shetland, endvidere er

der en del ænder og gæs. Planteproduktionens slagsafgrøder er ærter, raps og korn. Der er 3 traktorer og 1 mejetærsker. På gården er ansat 1 deltidsmedhjælper, og maskinstation bruges til en del af markarbejdet.

GRYNDERUPVEJ 21, GRYNDERUP, 9610 NØRAGER, tlf. 98-551114.

BRDR. KRISTENSEN (JEPSEN), gårdejere. Alfred K. er født d. 18.-12.-1925, og Kresten K. er født d. 17.-6.-1910, de er sønner af Pouline og Peter Kristensen (Jepsen). Brøderne overtog gården i foråret 1963 fra deres mor Pouline Kristensen, forældrene købte gården i 1907.

Ejendomsskyld 570.000. Areal 14,5 ha., heraf 1 ha. eng. Der er udlejet 3,5 ha. Stuehuset er opført i 1915 og restaureret i 1975. Avlsbygningerne består af ældre ko- og svinestald, garage og lade fra 1926. Gården drives med en kvægproduktion på 6 årskøer, 4 ungdyr og 3 slagtekalve af racen SDM, der produceres 40 slagtesvin årligt. Der er 1 traktor, og maskinstation bruges til en del af markarbejdet. Brødrenes søster Helga er husbestyrerinde, og har været det siden 1963.

GRYNDERUPVEJ 28, GRYNDE-
RUP, 9610 NØRAGER, tlf. 98-
551347.

PREBEN SIMONSEN, gårdejer,
født d. 11.-11.-1939, søn af Ker-
stine Kathrine og Chresten M.
Andersen.

P.S. overtog gården d. 1.-8.-1976
fra sin mor Kartrine Andersen.
Ejendomsskyld 630.000. Areal 16
ha., heraf 3 ha. eng og bakker.
Der er forpagtet 2 ha.

Stuehuset er ca. 100 år gammelt og løbende restaureret. Avlsbygningerne består af kostald fra 1916 ombygget i 1970, svinestald fra 1938 og lade fra 1948. Gården drives med en kvægproduktion på 18 årskøer, 30 ungdyr og 9 slagtekalve af blanded race. Der er 1 traktor og kornsilo med varm lufts tørreri. Maskinstation bruges til en del af markarbejdet.



GRYNDERUPVEJ 31, "GRYNDE-
RUPGAARD", GRYNDERUP,
9610 NØRAGER, tlf. 98-551386.
HENRIK HENRIKSEN, gårdejer,
født d. 17.-3.-1944, søn af Agnes
og Kristian Vestergaard Henrik-
sen.

H.H. har været på Asmildkloster
Landbrugsskole, han overtog går-
den d. 1.-8.-1976 fra sin mor
Agnes Henriksen, nuværende ejer
er 3. generation på gården, som



kom i slægtens eje i 1895. Ejendommen er en udflyttergård fra Grynderup, den er bygget i 1874, og der var dengang teglværk på gården.

Ejendomsskyld 2.950.000. Areal 64 ha., heraf 4,5 ha. mose og 10 ha. eng.

Stuehuset er opført i 1874 og løbende restaureret. Avlsbygningerne består af kostalde fra 1977 og 1979, svinestald fra 1965, lade fra 1874 ombygget til svinestald i 1970, maskinhus fra 1964, foderhus fra 1979, 2 gylletanke og indendørs køresilo. Gården drives med en kvægproduktion på 70 årskøer, 80 ungdyr og 35 slagtekalve af racen SDM, desuden produceres der 900 slagtesvin årligt. Der er 3 traktorer, 1 roetankmaskine, 1 minidocer og kornsilo med varm lufts tørreri. På gården er ansat 1 fast medhjælper, og maskinstation bruges til en del af markarbejdet.



GRYNDERUPVEJ 39, "VESTERGAARD", RØRBÆK, 9500 HOBRO, tlf. 98-557862.

KNUD ERIK KRISTENSEN, gård-ejer, født d. 27.-1.-1947, søn af Signe og Kristian Nørgaard Kristensen, gift d. 4.-5.-1974 med Lissy Margit Hansen, medhjælpende hustru, født d. 2.-8.-1941, datter af Anna og Tage Hansen. Parret har børnene: Conny, født d. 12.-6.-1973 og Tina, født d. 26.-9.-1974.

K.E.K. har været på Bygholm Landbrugsskole. Han overtog gården d. 17.-5.-1978 fra Jens Ole Schøler.

Ejendomsskyld 1.600.000. Areal 28 ha., der er frasolgt 4 ha. til motorvej. Der er forpagtet 7 ha.

Stuehuset er opført i 1877 og løbende restaureret. Avlsbygningerne består af kostald og lade fra 1917, hestestald fra 1917 ændret til kalvestald i 1975, foderhus fra 1988, gylletank og 3 indendørs køresiloer. Gården drives med en kvægproduktion på 50 årskøer og 75 ungdyr af racen SDM, desuden er der 2 Fjordheste. Planteproduktionens salgsafgrøde er korn. Der er 2 traktorer og plansilo med varm lufts tørreri. Maskinstation bruges til en del af markarbejdet.

GRYNDERUPVEJ 40, "TRANMOSEGAARD", GRYNDERUP, 9610 NØRAGER, tlf. 98- 551251.

JØRGEN OVERVAD MATHIASEN, gårdejer, født d. 24.-8.-1940, søn af Ingeborg og Aage Mathiasen, gift d. 17.-7.-1971 med Hanne Merethe Petersen, overassistent, født d. 8.-7.-1947, datter af Ingeborg og Achton Petersen. Parret har børnene: Lars, født d. 19.-5.-1974 og Jens Aage, født d. 16.-4.-1978.



J.O.M. er medlem af Menighedsrådet for Grynderup Sogn. Han overtog gården d. 1.-7.-1971 fra sin far Aage Mathiasen, som købte den i 1950.

Ejendomsskyld 1.200.000. Areal 24,8 ha., heraf tilkøbt 3 ha.

Stuehuset er opført i 1889, restaureret og tilbygget i 1974. Avlsbygningerne består af ko- og svinestald fra 1930 tilbygget i 1976, ældre garage og svinestald, lade fra 1928, maskinhus fra 1982 og gylletank. Gården drives med en kvægproduktion på 18 årskøer, 25 ungdyr og 9 slagtekalve af racen SDM, desuden er der 3 årssøer, og der produceres 1.100 slagtesvin årligt, og der er 1 hest af racen Dansk Varmblod. Der er 3 traktorer, 1 mejetærsker, 1 vådfodringsanlæg, kornsilo og varm lufts tørreri. Man anvender ingen fremmed arbejdskraft.

GRYNDERUPVEJ 50, "VRAASMINDE", RØRBÆK, 9500 HOBRO, tlf. 98-557798.
CLAUS LARSEN, kvægbrugskonsulent, født d. 12.-9.-1957, søn af Aase og Kai Larsen, bor sammen med Birgit Frost Paulsen, lærer, født d. 17.-3.-1958, datter af Else og Svend Erik Paulsen. C.L. har været på Asmildkloster og Vejlbj Landbrugsskoler og er ansat som konsulent ved Aalborg Amts Familiebrug. Han overtog gården i august 1985 fra Gert Nielsen. Areal 9 ha.

Stuehuset er opført i 1921 og løbende restaureret. Avlsbygningerne består af kostald, garage fra 1986 og lade fra 1921. Besætningen er på 6 ammekøer med opdræt, det er en avlsbesætning af racen Simmentaler. Planteproduktionens salgsafgrøder er raps, hvede og byg. Der er 1 traktor, og maskinstation bruges til en del af markarbejdet.



staureret i 1974. Avlsbygningerne består af ko- og svinestald samt lade alle fra 1897 og maskinhuse fra 1927 og 1968. Besætningen er på 3 årssøer, og der produceres 45 slagtesvin årligt. Planteproduktionens salgsafgrøder er korn og raps. Der er 3 traktorer, 1 mejetærsker og kornsilo med varm lufts tørreri.

GRØFTAGER 8, "BIRKELY",
GRØFTAGER HUSE, 9510 ARDEN, tlf. 98-654242.

JENS STENGAARD NIELSEN, landmand, født d. 3.-7.-1956, søn af Agna og Ragnvald Nielsen, bor sammen med Vibeke Karl- sen, husmor, født d. 1.-5.-1966, datter af Grethe og Bent Karl- sen. Parret har datteren Char- lotte, født d.16.-6.-1988.

J.S.N. er montør ved Jydsk Te- lefon. Han overtog gården d. 1.-12.-1980 fra sin mor Agna Nielsen, nuværende ejer er 3. generation på gården, som kom i slægtens eje i 1913.

Ejendomsskyld 475.000. Areal 11 ha., heraf tilkøbt 3,5 ha.

Stuehuset er opført i 1930, restaureret og ombygget flere gange senest i 1988. Avls- bygningerne består af ko- og svinestald samt lade alle fra 1930 og maskinhus fra 1945. Gården drives udelukkende med planteproduktion bestående af korn og raps. Der er 1 traktor, 1 mejetærsker, plansilo med varm lufts tørreri og anpartner i vindmølle. Man anvender ingen fremmed arbejdskraft.



GRØFTAGER 10, GRØFTAGER
HUSE, 9510 ARDEN.

HANNA PETERSEN, assistent, født d. 21.-9.-1942, datter af Tenna og Hans Georg Johansen, gift d. 28.-10.-1983 med Henning Petersen, automekaniker, født d. 10.-5.-1948, søn af Inger og Poul Petersen. Henning Petersen ar- bejder på fabrik i Ladelund. Han-

na Petersen er ansat ved Nørager Kommune. Hun overtog gården d. 18.-8.-1980 fra sin far Hans Georg Johansen, nuværende ejer er 4. generation på gården, som blev bygget af oldefaderen i 1876, gården blev dengang udstykket fra "Nørlund". Ejendomsskyld 340.000. Areal 2,5 ha. Jorden er udlejet.

Stuehuset er opført i 1876 og restaureret op gennem 80'erne. Besætningen er på 7 geder og lidt fjerkræ. Der er 1 traktor.

GRØNDALSVEJ 7, "GRØNHØJGAARD", RØRBÆK, 9500 HOBRO.

JENS OVE HANSEN, gårdejer omtales under Skovmosevej 19.

J.O.H. overtog gården i 1985 fra Jens Andersen.

Ejendomsskyld 1.370.000. Areal 36 ha.

Stuehuset er opført i 1876 og løbende restaureret. Avlsbygningerne består af kostald fra 1975, svinestald og lade fra 1900. Gården drives med en kvægproduktion på 34 årskøer, 35 ungdyr og 17 slagtekalve af racen SDM. Der er plansilo med varm lufts tørreri, og der anvendes staldvarme til opvarmning af stuehuset. J.O.H. ejer og driver også Skovmosevej 19.



HANNERUPVEJ 20, HANNERUP MARK, 9500 HOBRO, tlf. 98-548293.

IRMA SKOV, hjemmehjælper, født d. 7.-10.-1941, datter af Jensine og Aage Jacobsen, gift d. 26.-11.-1960 med Kristian Skov, født d. 27.-1.-1933, søn af Stine og Frederik Pedersen. Parret har børnene: Helle, født d. 16.-1.-1962, Steen, født d. 17.-5.-1964 og Majbrit, født d. 19.-1.-

1974. K.S. døde i 1984, han havde været på Asmildkloster Landbrugsskole og været i bestyrelsen for Hannerup Mejeri og D.L.G. Han overtog gården d. 1.-11.-1958 fra Halfdan Bach. I.S. overtog gården ved hans død.

Ejendomsskyld 530.000. Areal 8 ha. Jorden er udlejet.

Stuehuset er opført i 1932 og løbende restaureret. Avlsbygningerne består af kostald ombygget i 1968, lade ombygget til kalvestald i 1972 og maskinhus fra 1980.

HANNERUPVEJ 22, "LANDLYST", HANNERUP MARK, 9500 HOBRO, tlf. 98-548368.

JENS KRISTIAN BJØRN NIELSEN, husmand, født d. 29.-9.-1920, søn af Marie og Jens Bjørn Nielsen, gift d. 15.-12.-1953 med Anne Lise Marie Bondesen, husmor, født d. 25.-6.-1934, datter af Olga og Ejner Bondesen. Parret har børnene: Hans Bjørn, født d. 26.-10.-1951, Knud, født d. 15.-9.-1954, Birgit, født d. 5.-4.-1960 og Henrik, født d. 14.-5.-1967.

J.K.B.N. er kontrolassistent i Hobro og Omegns Kontrolforening, han har været på Haslev og Hammerum Landbrugsskoler. Han overtog gården d. 1.-12.-1953 fra Lauers Jensen.

Ejendomsskyld 690.000. Areal 15 ha., heraf tilkøbt 7 ha. Der er bortforpagtet 5 ha. Stuehuset er opført i 1931 og restaureret i 1978. Avlsbygningerne består af ko- og svinestald samt lade, alle fra 1931, sidstnævnte tilbygget i 1963. Besætningen er på 7 ammekøer med opdræt af racen SDM. Der er 1 traktor, og maskinstation bruges til en del af markarbejdet.



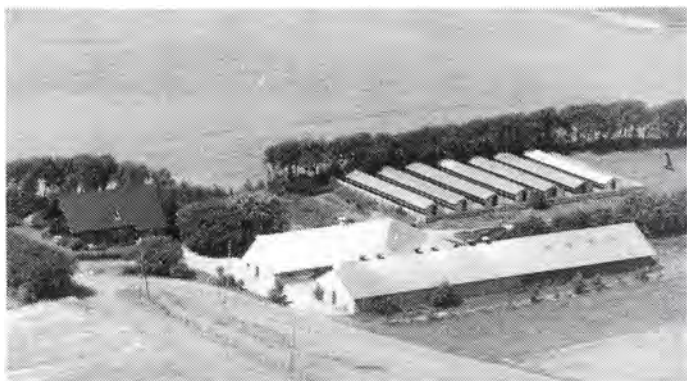

HANNERUPVEJ 26, "KÆRBO", HANNERUP, 9500 HOBRO, tlf. 98-548109.

BØRGE BOELSKIFTE, husmand, født d. 8.-6.-1933, søn af Esta og Holger Boelskifte, gift d. 24.-10.-1957 med Rosa Stistrup Andersen, husmor, født d. 24.-6.-1936, datter af Anna og Christian Stistrup Andersen. Parret har børnene: Annette, født d. 22.-10.-1958, Birthe, født d. 29.-8.-1961, Morten, født d. 5.-10.-1971

og Thomas, født d. 12.-2.-1974.

B.B. overtog gården d. 15.-10.-1957 fra Christian Peder Christensen.

Ejendomsskyld 1.350.000. Areal 22,5 ha., heraf tilkøbt 14 ha. Der er lejet 4 ha. Stuehuset er opført i 1968, restaureret og ombygget i 1985. Avlsbygningerne består af kostald fra 1931 ombygget i 1971 og 1979, svinestald fra 1979, 7 minkhaller bygget fra 1965 til 1985 samt lade og maskinhus fra 1981. Gården drives med en slagtesvineproduktion på 1.500 stk. årligt, desuden er der 30 moderfår af racen Schropshire, minkbestanden er på 360 tæver. Planteproduktionens salgsafgrøde er raps. Der er 3 traktorer og plansilo. Maskinstation bruges til en del af markarbejdet.

HANNERUPVEJ 27, HANNERUP, 9500 HOBRO, tlf. 98-548324. FINN NIELSEN, specialarbejder, født d. 10.-4.-1962, søn af Inger og Villy Nielsen.

F.N. arbejder på Elcold i Hørby. Han overtog gården d. 1.-1.-1988 fra Aksel Pedersen, gården blev udstykket som statshusmandsbrug i 1936 fra "Hannerupgaarden". Ejendomsskyld 524.000. Areal 9,5 ha.

Stuehuset er opført i 1936 og løbende restaureret. Avlsbygningerne består af ko- og svinestald samt lade alle fra 1936. Besætningen er på 3 moderfår. Planteproduktionens salgsafgrøder er byg og raps. Der er 1 traktor, og maskinstation bruges til en del af markarbejdet.



HANNERUPVEJ 28, "VESTERVANG", HANNERUP, 9500 HOBRO, tlf. 98-548196. NIELS BENDT NIELSEN, kontorassistent, født d. 23.-3.-1956, søn af Edit og Oskar Nielsen, gift d. 25.-9.-1976 med Inge Marie Gotlieb Jensen, apoteksassistent, født d. 9.-7.-1955, datter af Kirstine og Harry Jensen. Parret har børnene: Lotte, født d. 25.-7.-1979 og Lone, født d. 27.-3.-1984.

N.B.N. er ansat på Elcold i Hørby. Han overtog gården d. 1.-7.-1979 fra bedstefaderen, Jakob Kristensen, som byggede den som statshusmandsbrug i 1931. Areal 10,9 ha.

Stuehuset er opført i 1931 og restaureret i 1979 og 1983. Avlsbygningerne består af ko- og svinestald fra 1931 ændret til andet formål i 1990, garage fra 1984, lade fra 1931 og maskinhus fra 1980. Gården drives udelukkende med planteproduktion bestående af ærter, raps og korn. Der er 3 traktorer og plansilo med kold lufts tørreri. Maskinstation bruges til en del af markarbejdet.

HANNERUPVEJ 32, "HANNERUPGAARD", HANNERUP, 9500 HOBRO, tlf. 98-548234. ASGER ERLING BRØNDUM, proprietær, født d. 27.-6.-1939, søn af Lilly og Lars Brøndum, gift d. 5.-6.-1971 med Margreth Schrøder, kontorassistent, født d. 16.-6.-1938, datter af Ilse og John Schrøder. Parret har børnene: Jacob, født d. 8.-10.-1962, Rikke, født d. 28.-8.-1964 og Tommy, født d. 26.-8.-1973.



Asger E. Brøndum er uddannet mekaniker. Han overtog gården i maj 1969 fra Michael Plutte. Gården kan føres tilbage til 1578, hvor den var krongods.

Ejendomsskyld 1.610.000. Areal 45,9 ha., heraf 3 ha. eng, skov og lignende.

Stuehuset er opført omkr. 1900 og restaureret i 1975. Avlsbygningerne består af kostald fra 1905 ombygget i 1988-89, ældre svine-

stald, halmlade, fyrrum og garage ombygget i 1977 samt lade fra 1929. Besætningen er på 21 ammekøer med opdræt, den er af racerne Hereford og Charolais. Planteproduktionens salgsafgrøder er raps, hvede, rug og byg. Der er 5 traktorer, 1 mejetærsker, kornsilo med varm lufts tørreri og halmfyr. Man anvender ingen fremmed arbejdskraft.

HAVERSLEVVEJ 135, KRAGELUND, 9510 ARDEN.

JOHANNES BØGH DALUM, gårdejer omtales under HAVERSLEVVEJ 138.

J.B.D. overtog gården i foråret 1980 fra Poul Davidsen Christensen.

Ejendomsskyld 360.000. Areal 10 ha.

Gården brændte i 1927 og blev genopført med stuehus, som løbende er restaureret. Avlsbygningerne blev genopført med ko- og svinestald, lade og maskinhus. Man har samdrift med Haverslevvej 138. •

HAVERSLEVVEJ 138, "KRAGELUNDGAARD", KRAGELUND, 9510 ARDEN, tlf. 98-654026.

POUL ERIK og JOHANNES BØGH DALUM, gårdejere. J.B.D.

er født d. 21.-7.-1925, søn af Ane Marie og Christian Dalum, gift d. 28.-3.-1948 med Jenny Andersen, medhjælpende hustru, født d. 4.-5.-1927, datter af Martine og Ingvar Andersen. Parret har børnene: Poul Erik, født d. 20.-3.-1949, Hanne, født d. 30.-3.-1950, Dorthe, født d. 22.-2.-1959 og Lars Bøgh, født d. 11.-3.-1964.



J.B.D. overtog gården d. 1.-10.-1955 fra sin far Christian Dalum. Sønnen Poul Erik overtog halvdelen i 1979, han har været på Hammerum Landbrugsskole.

Ejendomsskyld 1.550.000. Areal 50,7 ha., heraf 1 ha. plantage og 11 ha. eng. Der er lejet 6,5 ha.

Stuehuset er ca. 200 år gammelt og løbende restaureret. Avlsbygningerne består af kostald fra 1969 senere tilbygget, ungdyrstald fra 1979, lade ca. 200 år gammel, gylletank og 2 udendørs køresiloer. Gården drives med en kvægproduktion på 45 årskøer, 60 ungdyr og 25 slagtekalve af racen SDM, desuden er der 2 heste af racen Dansk Varmblod. Planteproduktionens salgsafgrøder er ærter, raps og hvede. Der er 5 traktorer, 1 mejetærsker og plansilo med varm lufts tørreri. På gården er ansat 1 fast medhjælper, og maskinstation bruges til en del af markarbejdet. Man har samdrift med Haverslevvej 135.

HAVERSLEVVEJ 139, KRAGELUND, 9510 ARDEN, tlf. 98-654130.

HENRIK KRISTENSEN, byggetekniker, født d. 3.-7.-1964, søn af Grethe og Knud Erik Kristensen, bor sammen med Solveig Østergaard, lærer, født d. 22.-9.-1966, datter af Inge og Gunner Østergaard. Parret har sønnen Mathias, født d. 26.-8.-1990.

H.K. er ansat ved et entreprenørfirma. Han overtog gården d. 1.-7.-1990 fra Pouline Nielsen.

Ejendomsskyld 270.000. Areal 2,5 ha.

Haverslevvej 139's stuehus er opført i 1919 og restaureret i 1988. Avlsbygningerne består af ko- og svinestald fra 1963 ombygget til hestestald i 1990 samt lade fra 1919. Besætningen er på 3 Fjordheste.



HAVERSLEVVEJ 142, "SOLVANG", KRAGELUND, 9510 ARDEN, tlf. 98-654313.
VAGN CHRISTENSEN, husmand, født d. 19.-2.-1941, søn af Krestine og Valdemar Christensen, gift d. 22.-2.-1971 med Gerda Sørensen, medhjælpende hustru, født d. 8.-9.-1943, datter af Jenny og Peter Sørensen. Parret har børnene: Claus, født d. 26.-1.-1964, Henrik, født d. 16.-8.-1965, Thomas, født d. 1.-2.-1971 og Martin, født d. 11.-10.-1973.

V.C. er klovbeskærer. Han overtog gården i december 1977 fra Arnold Jensen. Ejendomsskyld 940.000. Areal 3,5 ha. Der er lejet 11 ha. Stuehuset er opført i 1925, restaureret og ombygget i 1987. Avlsbygningerne består af kostald og garage fra 1978 samt lade fra 1986. Gården drives med en kvægproduktion på 23 årskøer og 25 ungdyr af racen Jersey. Der er 2 traktorer, og maskinstation bruges til en del af markarbejdet. På gården er ansat 1 fast medhjælper til klovbeskæring.

HAVERSLEVVEJ 145, KRAGELUND, 9510 ARDEN, tlf. 98-654119.
PREBEN KROGH, arbejdsmand, født d. 4.-12.-1965, søn af Yrsa og Aksel Krogh, bor sammen med Hanne Sørensen, født d. 7.-11.-1966, datter af Krista og Kresten Sørensen. Parret har sønnen Jan, født d. 22.-4.-1990.

P.K. arbejder ved en entreprenør. Han overtog gården i 1987 fra boet efter Pugholm. Ejendomsskyld 380.000. Areal 3 ha., der er frasolgt 1 ha. eng. Bygningerne består af stuehus, ko- og svinestald samt lade. Besætningen er på 2 moderfår. Der er 1 traktor og halmfyr.

HAVERSLEVVEJ 146, KRAGELUND, 9510 ARDEN, tlf. 98-654234.

EVALD PEDERSEN, specialarbejder, født d. 7.-4.-1937, søn af Lilly og Christian Richard Pedersen, gift i 1961 med Elly Larsen, født d. 6.-12.-1938, datter af Ellen og Ejner Larsen. Parret har børnene: Michael, født d. 5.-4.-1962, Annette, født d. 17.-6.-1964 og Per, født d. 28.-11.-1965.

E.L. døde i 1987. E.P. arbejder på Nørrelund Savværk, og han har været på St. Restrup Husmandsskole. Han overtog gården d. 17.-7.-1975 fra Villy Hansen. Ejendomsskyld 520.000. Areal 6 ha. Jorden er udlejet. Stuehuset er opført i 1922 og restaureret i 1977. Avlsbygningerne består af svinestald og lade begge fra 1922.



HORNSMARKEN 57, "EGELUNDS HEREFORD", HANNERUP, 9500 HOBRO, tlf. 98-548165.

ANDERS EGELUND, klovbeskærer, født d. 6.-2.-1951, søn af Kaj Egelund, bor sammen med Elly Møller, børnehavepædagog, født d. 3.-6.-1953, datter af Ejnar Yde Møller. Parret har sønnen Tommy.

A.E. overtog gården i juli 1984 fra Vagn Trige Andersen. Ejendomsskyld 730.000. Areal 6 ha., heraf ca. 0,2 ha. eng. Stuehuset er opført i 1903 og restaureret i 1973. Avlsbygningerne består af kvægstald og lade fra 1903 restaureret efter brand i 1953 samt maskinhus fra 1990. Besætningen er på 6 ammekøer, 2 ungdyr og 4 slagtekalve af racen Hereford. Planteproduktionens salgsafgrøde er korn. Der er 2 traktorer og halmfyr. Man anvender ingen fremmed arbejdskraft.

HOUGAARDSVEJ 15, "BAKKEGAARD", ST. RØRBÆK, 9500 HOBRO, tlf. 98-557232. JENS OLE SMED, gårdejer, født d. 22.-1.-1952, søn af Anne og Herluf Smed. J.O.S. overtog gården d. 1.-8.-1988 fra sin far Herluf Smed, gården har været i slægtens eje fra omkr. 1800.

Ejendomsskyld 1.450.000. Areal 30 ha., der er frasolgt 8 ha. Stuehuset er opført i 1924, restaureret og tilbygget i 1978. Avlsbygningerne består af kostald fra 1904 om- og tilbygget i 1967 og 1977, svinestald fra 1931, lade fra 1901, maskinhus fra 1978, foderhus fra 1983, indendørs køresilo og gylletank. Gården drives med en kvægproduktion på 40 årskøer, 60 ungdyr og 20 slagtekalve af racen RDM, desuden produceres der 280 slagtesvin årligt. Der er 3 traktorer, 1 mejetærsker, plansilo og varm lufts tørreri. Man har 1 skoledreng til hjælp.



HOUGAARDSVEJ 19, "RØRBÆK HOVGAARD", ST. RØRBÆK, 9500 HOBRO, tlf. 98-557214. POUL JENSEN, gårdejer, født d. 4.-5.-1921, søn af Agathe og Jens Jensen, gift d. 24.-10.-1953 med Erna Sørensen, medhjælpende hustru, født d. 1.-7.-1928, datter af Maria og Jens Christian Sørensen. Parret har børnene: Jens, født d. 10.-8.-1955, Karen, født d. 25.-3.-1958 og Birthe, født d. 14.-10.-1960.

P.J. har været på Dalum Landbrugsskole, han har været kommunalvurderingsmand, formand for Hobro Landboforening og været i bestyrelsen for Rørbæk Mejeri, Hobro Kvægavlsforening, Nordjyden samt Hobro Slagteri bl.a. som formand. Han overtog gården d. 1.-11.-1953 fra sin far Jens Jensen. Gårdens historie kan føres tilbage til 1563. Ejendomsskyld 2.500.000. Areal 58 ha., heraf 22 ha. eng.

Stuehuset er ca. 200 år gammelt og løbende restaureret. Avlsbygningerne består af kostald fra 1964, svinestalde fra 1937 og 1977, redskabshus og lade fra 1875, halmlade fra 1977, maskinhus fra 1975 og udendørs køresilo. Gården drives med en kvægproduktion på 46 årskøer, 60 ungdyr og 25 slagtekalve af racen SDM, desuden produceres der 1.000 slagtesvin årligt. Der er 3 traktorer, plansilo og varm lufts tørreri. På gården er ansat 1 fast medhjælper, og maskinstation bruges til en del af markarbejdet.

HVALPSUNDVEJ 2, STENILD, 9500 HOBRO, tlf. 98-548343.

AKSEL HVID KRISTIANSEN, gårdejer, født d. 6.-3.-1938, søn af Jakobine og Niels Kristiansen, gift d. 31.-7.-1960 med Elly Mortensen, husmor, født d. 14.-5.-1937, datter af Sigrud og Hans Mortensen. Parret har børnene: Sonja og Hans, født d. 6.-12.-1960, Niels, født d. 14.-5.-1962, Knud, født d. 27.-11.-1965 og Troels, født d. 2.-1.-1969. A.H.K. har været på Malling Landbrugsskole og er i bestyrelsen for L.D.M. Han overtog gården i april 1971 fra Jens Randers.

Ejendomsskyld 1.400.000. Areal 23 ha., heraf tilkøbt 4 ha. Stuehuset er opført i 1966. Avlsbygningerne består af kostald fra 1966, spaltstald og foderhus fra 1973, lade fra 1953, maskinhus fra 1975 og gylletank. Gården drives med en kvægproduktion på 45 årskøer, 60 ungdyr og 150 slagtekalve af blandet race. Der er 2 traktorer, og maskinstation bruges til en del af markarbejdet.

HVALPSUNDVEJ 4, "MØLLEGAARDEN", BOLDRUP HUSE, 9610 NØRAGER, tlf. 98-551272.

BENT LAURSEN, gårdejer, født d. 6.-7.-1937, søn af Edith og Harald Laursen, gift d. 28.-1.-1960 med Margit Jensen, husmor, født d. 28.-1.-1941, datter af Anne Elisabet og Mads Jensen. Parret har børnene: Karina, født d. 29.-7.-1960, Laila, født d. 8.-5.-1962, Anita, født d. 18.-8.-1965 og Vivia, født d. 23.-4.-1977.

B.L. er ansat ved Nørager Kommune og har været på Asmildkloster Landbrugsskole. Han overtog gården d. 1.-9.-1971 fra Ejner Nielsen (Baade).

Ejendomsskyld 1.200.000. Areal 13 ha., der er frasolgt 5 ha., og der er 1 ha. mose og skov.

Stuehuset er opført i 1974. Avlsbygningerne består af ko- og svinestald fra 1935 ombygget til svin i 1979, sostald fra 1976, svinestald fra 1973 og lade fra 1935. Besætningen består af 1 ammeko af racen Jersey samt 1 ridehest. Planteproduktionens salgsafgrøder er korn og raps. Der er 1 traktor, og maskinstation bruges til en del af markarbejdet. Staldbygningerne er udlejet.



HVALPSUNDVEJ 18, "HØJVANG", BOLDRUP, 9610 NØRAGER, tlf. 98-551429.

KIRSTINE CHRISTENSEN, gård-ejer, født d. 11.-5.-1920, datter af Maren og Frederik Kristian Christensen.

K.C. overtog gården i november 1965 fra sin far Frederik Kristian Christensen.

Ejendomsskyld 470.000. Areal 11,7 ha. Jorden er delvis udlejet. Stuehuset er opført i 1932. Avls-

bygningerne består af ko- og svinestald af ældre dato, hønse- og maskinhus er fra 1938 samt lade fra 1925. Besætningen er på 4 årskøer, 3 ungdyr og 1 slagtekalv af blandet race, desuden er der ænder og gæs. Der er 1 traktor, og maskinstation bruges til en del af markarbejdet.

HVALPSUNDVEJ 20, "SEKSHØJEGAARD", BOLDRUP, 9610 NØRAGER, tlf. 98-551715.

PEDER DREIER, gårdejer, født d. 27.-8.-1942, søn af Karen og Aage Dreier, gift d. 21.-12.-1967 med Annelise Jensen, kontorassistent, født d. 17.-1.-1944, datter af Gerda og Jørgen Jensen. Parret har sønnen Lars, født d. 12.-12.-1972.

P.D. er ingeniør i Ålborg. Han overtog gården d. 1.-9.-1973 fra Kresten Slemning. Gården har fået navn efter de seks gravhøje på marken, som bliver kaldt "Sekshøje". Ejendomsskyld 1.600.000. Areal 60 ha., heraf 8 ha. skov. Jorden er delvis bortforpagtet. Stuehuset er opført i 1934 og løbende restaureret. Avlsbygningerne består af kostald fra 1910, svinestald fra 1928 ombygget til andet formål samt lade fra 1934. Besætningen er på 12 ammekøer og 1 tyr af racen Aberdeen-Angus. Der er 1 traktor, plansilo, varm lufts tørreri og halmfyr.

HVIDKILDEVEJ 2, "NY OVERVAD", HAVERSLEV, 9510 ARDEN, tlf. 98-654001.

KRISTIAN SVENSTRUP, gårdejer, født d. 1.-5.-1919, søn af Andrea og Karl Svenstrup, gift d. 4.-11.-1945 med Sigrid Mortensen, sygeplejerske, født d. 5.-11.-1916, datter af Petrine og Poul Mortensen. Parret har børnene: Ingrid, født d. 21.-3.-1947, Knud Erik, født d. 18.-6.-1948, Poul



Karsten, født d. 5.-9.-1952 og Birgit Anette, født d. 30.-9.-1956.

K.S. har været på Hammerum Landbrugsskole, han har været i kommunalbestyrelsen i Nørager Kommune gennem en årrække og været medlem af Menighedsrådet i Aarstrup - Haverslev Sogn. Han overtog gården i foråret 1951 fra sin far Karl Svenstrup, som købte den i 1912. K.S. driver maskinstation fra ejendommen.

Ejendomsskyld 4.600.000. Areal 51 ha., heraf 25 ha. eng.

Stuehuset er opført i 1880, restaureret samt om- og tilbygget flere gange senest i 1974-75. Avlsbygningerne brændte i 1971 og blev genopført med kostald i 1972, svinestald fra 1974 ændret til kalvestald, hestestald fra 1922, lade og maskinhus fra 1980, foderhus fra 1976, desuden er der maskinhus fra 1968, gylletank og indendørs køresilo. Gården drives med en krægproduktion på 188 årskøer, 255 ungdyr og 120 slagtekalve af racen SDM. Planteproduktionens salgsafrøde er ærter. Der er 7 traktorer, 1 mejetærsker, 1 selvkørende vandingsmaskine, 2 gummigede, 1 rendegraver, 2 bigballepressere, 1 rundballepresser, 1 skårlægger, 1 finsnitter, 1 malkestald, 1 automatisk kraftfodringsanlæg, lagersilo, gastæt silo og halmfyr. På gården er ansat 5 faste medhjælpere, og man har samdrift med Overvadvej 4 og Vinkelvej 7.



HVIDKILDEVEJ 3, NY OVERVAD, 9510 ARDEN, tlf. 98-651151. KRISTIAN KRISTENSEN, gård-ejer, født d. 9.-12.-1929, søn af Oline og Kristian P. Kristensen, gift d. 18.-11.-1952 med Aase Stistrup, medhjælpende hustru, født d. 1.-8.-1932, datter af Marie og Kresten Stistrup. Parret har børnene: Benny, født d. 9.-2.-1953 og Anette, født d. 19.-6.-1960.

K.K. overtog gården d. 24.-4.-1959 fra Janus Buus Madsen.

Ejendomsskyld 930.000. Areal 22 ha., heraf tilkøbt 11 ha.

Stuehuset er fra omkr. 1990, restaureret i 1972 og tilbygget i 1977. Avlsbygningerne består af kostald fra 1975 tilbygget i 1980, svinestald fra 1928 tilbygget i 1960, lade fra 1946, maskinhus fra 1962 og gylletank. Gården drives med en kvægproduktion på 22 årskøer, 30 ungdyr og 11 slagtekalve af racerne RDM og SDM, desuden er der 4 årssøer, og der produceres ca. 75 slagtesvin årligt. Der er 3 traktorer, kornsilo og kold lufts tørreri. Maskinstation bruges til en del af markarbejdet.

HVIDKILDEVEJ 10, "VEJGAARDEN", MEJLBY, 9510 ARDEN, tlf. 98-651072.

VILLY BILSKOV CHRISTENSEN, gårdejer, født d. 4.-1.-1934, søn af Marthilde og Karl Marinus Christensen, gift d. 30.-8.-1958 med Birthe Marie Larsen, medhjælpende hustru, født d. 11.-12.-1937, datter af Anne Methe og Alfred Marinus Larsen. Parret har børnene: Ove, født d. 29.-1.-1959, Karin, født d. 29.-6.-1960 og Kim, født d. 5.-10.-1970.

V.B.C. er tankvognschauffør for M.D. Food, han har været på St. Restrup Husmandsskole og er i bestyrelsen for Haverslev - Brorstrup Husmandsforening. Han overtog gården d. 1.-8.-1958 fra Jens Pedersen.

Ejendomsskyld 1.200.000. Areal 11,6 ha., heraf 2 ha. eng.

Stuehuset er af ældre dato men restaureret fra 1972-77. Avlsbygningerne består af svinestalde fra 1964 og 1979 samt sostald og lade fra 1979. Gården drives med en svinproduktion på 55 årssøer, der sælges ca. 1.150 smågrise årligt. Planteproduktionens



salgsafgrøder er ærter og raps. Der er 1 traktor, plansilo med varm og kold lufts tørreri og der anvendes staldvarme til opvarmning af stuehuset. Maskinstation bruges til høst.



HVIDKILDEVEJ 14, "DAMAGERGAARD", MEJLBY, 9510 ARDEN, tlf. 98-651034.

EGON BØGH, landmand, født d. 2.-5.-1932, søn af Anne og Niels Bøgh, gift d. 21.-11.-1959 med Inger Midtgård, husmor, født d. 23.-9.-1935, datter af Katrine Hagedorn og Gunner Midtgård. Parret har børnene: Kirsten, født d. 12.-10.-1962, Else, født d. 21.-6.-1964 og Charlotte, født d. 16.-4.-1971.

E.B. har været på Ladelund Landbrugsskole, han har været i bestyrelsen for Aalborg Landboforening og D.L.G. samt været i Landsudvalget for Opformeringsbesætninger. E.B. overtog gården i juni 1965 fra sin far Niels Bøgh, nuværende ejer er 3. generation. Ejendomsskyld 2.980.000. Areal 82 ha., heraf tilkøbt 32,5 ha., der er frasolgt 4,3 ha., og der er 14,5 ha. eng og 1 ha. plantage.

Stuehuset er opført i 1914 og løbende restaureret. Avlsbygningerne består af kostald fra 1914 ændret til svin i 1972, kvægstald fra 1980, svinestald fra 1927 tilbygget i 1967, farestald fra 1976, lade fra 1914 samt maskinhus og halmlade fra 1973. Gården drives med en svineproduktion på 70 årssøer, der produceres ca. 1.400 slagtesvin årligt, desuden er der 6 ammekøer, 5 ungdyr og 5 slagtekalve af racen Charolais. Planteproduktionens salgsafgrøder er raps, ærter og rajgræsfrø. Der er 3 traktorer, 1 mejetærsker, plansilo, plantørreri med varm og kold luft samt halmfyr. På gården er ansat 1 fuld- og 1 deltidsmedhjælper.

HØJAGERVEJ 1, "GRØNDALSGAARD", GRYNDERUP, 9610 NØRAGER, tlf. 98-551665.

KARL ERIK VAMMEN, gårdejer, født d. 28.-11.-1958, søn af Dagny og Henning Vammen, gift d. 4.-7.-1981 med Ulla Husum, sygehjælper, født d. 2.-7.-1961, datter af Inger og Harry Husum. Parret har børnene: Per, født d. 15.-12.-1983, Anders, født d. 29.-6.-1986 og Lasse, født d. 18.-4.-1988.

K.E.V. har været på Hammerum Landbrugsskole 2 gange. Han overtog gården d. 15.-8.-1981 fra sin far Henning Vammen.

Ejendomsskyld 2.200.000. Areal 55 ha., heraf tilkøbt 19 ha., der er 2 ha. skov og 2 ha. eng. Der er lejet 27 ha.

Stuehuset er opført i 1893 og restaureret i 1987. Avlsbygningerne består af kostald fra 1986, gammel kostald fra 1930, svinestald fra 1930 ændret til kalvestald i 1986, lade ombygget i 1958, maskinhuse fra 1930 og 1979-80, foderhus fra 1983, indendørs køresilo og 2 gylletanke. Gården drives med en kvægproduktion på 70 årskøer og 100 ungdyr af racen SDM. Planteproduktionens salgsafgrøder er raps, hvede og rug. Der er 2 traktorer, 1 mejetærsker og der anvendes staldvarme til opvarmning af varm vand. På gården er ansat 1 fast medhjælper.

HØJAGERVEJ 2, "HØJAGERGAARD", GRYNDERUP, 9610 NØRAGER, tlf. 98-551325. NIELS CHRISTIAN NØRGAARD, gårdejer, født d. 11.-7.-1960, søn af Ingeborg og Ove Nørgaard, gift d. 5.-8.-1989 med Pia Larsen, assistent, født d. 1.-1.-1968, datter af Sonja og Poul Larsen.

N.C.N. har været på Bygholm Landbrugsskole. Han overtog gården d. 1.-7.-1987 fra sin far Ove Nørgaard, nuværende ejer er 3. generation på gården, som blev bygget af bedstefaderen i 1909.

Ejendomsskyld 2.900.00. Areal 55 ha. Der er forpagtet 9,5 ha.



"Højagergaard"s stuehus er opført i 1909, det er restaureret samt tilbygget i 1950 og siden løbende vedligeholdt. Avlsbygningerne består af kostald fra 1909 om- og tilbygget i 1970, ændret til søer i 1983, klimastald fra 1985, goldsostald og lade fra 1986, fare- og løbestald fra 1990, svinestald fra 1970, maskinhus fra 1976 og 2 gylletanke. Gården drives med en svineproduktion på 250 årssø-

er, der sælges ca. 6.000 smågrise årligt. Planteproduktionens salgsafgrøder er ærter og raps. Der er 2 traktorer, 1 mejetærsker, plansilo med varm lufts tørreri og halmfyr. På gården er ansat 1 fast medhjælper.

JORDEMODERVEJ 1, "BAKKELY",
HAVERSLEV, 9510 ARDEN, tlf.
98-654159.

PETER CHRISTENSEN, landmand,
født d. 4.-4.-1922, søn af Pouline og Hans Christensen, gift d. 7.-8.-1954 med Dagny Johansen, husmor, født d. 7.-1.-1922, datter af Sine og Niels Johansen. Parret har børnene: Jens Erik, født d. 16.-12.-1946 og Kaj, født d. 17.-8.-1957.

D.J. har været på St. Restrup Husmandsskole. P.C. overtog gården d. 9.-4.-1956 fra Kristian Jørgensen.

Ejendomsskyld 520.000. Areal 8,4 ha. Jorden er udlejet.

Stuehuset er opført i 1888 og løbende restaureret. Avlsbygningerne består af ko- og svinestald fra 1888, lade fra 1888 tilbygget i 1965 og maskinhus fra 1972. Der er 1 traktor på gården.



JORDEMODERVEJ 5, VESTER
KÆR, 9510 ARDEN, tlf. 98-654112.
JENS SVENSTRUP, vognmand,
født d. 5.-8.-1951, søn af Ella og
Regner Svenstrup, gift d. 2.-4.-
1980 med Jytte Gelstrup, syge-
hjælper, født d. 12.-6.-1956, dat-
ter af Vera og Erik Gelstrup Par-
ret har børnene: Sara, født d.
25.-3.-1981 og Lea, født d. 2.-
5.-1988.

J.S. driver vognmandsforretning

fra ejendommen. Han overtog gården i juni 1980 fra Anton Hjulmand.

Ejendomsskyld 625.000. Areal 9,5 ha., heraf 4 ha. eng. Jorden er delvis udlejet.

Stuehuset er af ældre dato men restaureret i 1975. Avlsbygningerne består af ko- og svinestald samt lade ændret til garage i 1989. Gården drives udelukkende med planteproduktion bestående af korn og raps. Der er 1 traktor og halmfyr. Maskinstation bruges til en del af markarbejdet.



KIDDALSVEJ 1, "ØRNDALSGAARDEN", STENILD, 9500 HOBRO, tlf. 98-548397.
KURT AGELEG TOFT, gårdejer, født d. 13.-9.-1966, søn af Kirsten og Johannes Agebeg Toft, gift d. 1.-9.-1990 med Beata Teresa Freudenberger, født d. 1.-9.-1968, datter af Eva og Andrzej Freudenberger, Polen.



Kurt A. Toft driver vognmandsforretning fra ejendommen. Han overtog gården d. 24.-12.-1984 fra Bjarke R. Nielsen.

Ejendomsskyld 1.610.000. Areal 50,3 ha., heraf 10 ha. skov og eng.

Stuehuset er opført i 1900 og restaureret i 1971. Avlsbygningerne består af løsdriftstald ombygget i 1989, svinestalde fra 1940, 4 fra 1947 og 1 fra 1971, lade fra

1900 og maskinhus fra 1985. Gården drives med en svineproduktion på 75 årssøer, der produceres ca. 800 slagtesvin årligt, og resten sælges som torvegrise, desuden er der en ammekobesætning på 14 ammekøer samt opdræt af blandet race. Der er 2 traktorer, 1 mejetærsker, 1 kombi såmaskine, 1 fræser, 1 rendegraver, plansilo med varm lufts tørreri og halmfyr. På gården er ansat 1 fodermester.

KIDDALSVEJ 2, "LANGHØJGAARD", STENILD, 9500 HOBRO, tlf. 98-548231.

KARSTEN MIKKELSEN, gårdejer, født d. 14.-4.-1960, søn af Mary og Henry Mikkelsen, gift d. 30.-7.-1988 med Else Binderup, korrespondent, født d. 8.-11.-1962, datter af Nanna og Anders Binderup.

Karsten Mikkelsen har været på Lundbæk Landbrugsskole 2 gang.

Han overtog gården i august 1986 fra sin far Henry Mikkelsen, nuværende ejer er 3. generation på gården, som kom i slægtens eje i 1912.

Ejendomsskyld 2.600.000. Areal 51 ha., heraf tilkøbt 12 ha., der er 12 ha. eng og 4 ha. skov. Der er lejet 25 ha.

Stuehuset er opført i 1900, restaureret og tilbygget i 1930. Avlsbygningerne består af kostald fra 1925, ny kostald fra 1990, svinestald fra 1959, lader fra 1925 og 1972, maskinhuse fra 1967 og 1979, foderhus fra 1990 og gylletank. Gården drives med en kvægproduktion på 60 årskøer, 90 ungdyr og 30 slagtekalve af racen SDM. Planteproduktionens salgsafgrøder er raps, hvede og ærter. Der er 3 traktorer, 1 mejetærsker, 1 sprinkleranlæg, 1 rendegraver, 1 malkestald, 1 automatisk kraft- og grovfoderanlæg samt plansilo med varm og kold lufts tørreri. På gården er ansat deltidsmedhjælp, og man driver maskinstation i høst.



KIMBRERVEJ 22, "TOFTAGERGAARD", LL. BINDERUP, 9600 AARS, tlf. 98-656027. ANDREAS HOLST, gårdejer, født d. 13.-5.-1903, søn af Pouline og Anton Holst, gift i 1931 med Louise Nielsen, født d. 18.-12.-1903, datter af Pouline og Niels Jeppesen Nielsen. Parret har børnene: Inga og Kaj, født d. 11.-3.-1932, (Inga er død), Poul, født d. 23.-2.-1935, Ove og Inga, født d. 21.-6.-1937, Betty, født d. 14.-5.-1939 og Anny, født d. 14.-6.-1946. L.N. døde i 1979.

A.H. har været på Malling Landbrugsskole, og han har været formand for mejeriet i Binderup. Han overtog gården i 1931 fra Møller Pallesen.

Areal 24 ha., heraf 7 ha. eng. Der er udlejet 9 ha.

Stuehuset er opført i 1880, restaureret og tilbygget i 1929. Avlsbygningerne består af ko- og svinestald fra 1880, svine- og hestestald fra 1929 samt lade fra 1880 tilbygget i 1929. Gården drives udelukkende med planteproduktion bestående af hvede. Der er 2 traktorer, og maskinstation bruges til en del af markarbejdet.

KIMBRERVEJ 28, "BJØRNHØJGAARD", LL. BINDERUP, 9600 AARS, tlf. 98-656193. NIELS-JUEL HANSEN, gårdejer, født d. 13.-3.-1952, søn af Esther og Søren Hansen,



gift d. 10.-11.-1972 med Else Ostersen, husmor, født d. 1.-12.-1950, datter af Klara og Jens Peder Ostersen. Parret har børnene: Johnny, født d. 30.-5.-1974, Anette, født d. 17.-2.-1979, død d. 19.-1.-1983, og Jeanette, født d. 8.-5.-1985.

Niels-Juel Hansen har været på Hammerum Landbrugsskole. Han overtog gården d. 1.-6.-1972 fra sin far Søren Hansen, nuværende

ejer er 3. generation på gården, men den har været i slægtens eje fra omkr. 1780. Ejendomsskyld 2.370.000. Areal 33,3 ha., heraf tilkøbt 1 ha., der er 9 ha. eng og 3 ha. mose. Der er forpagtet 40 ha. Stuehuset er opført i 1908, restaureret og tilbygget i 1989. Avlsbygningerne består af kostald fra 1972, svinestald fra 1908 moderniseret i 1987, værksted og garage fra 1911, lade fra 1909, maskinhus fra 1974, udendørs køresilo og gylletank. Gården drives med en kvægproduktion på 70 årskøer, 70 ungdyr og 35 slagtekulve af racen SDM, desuden produceres der ca. 1.700 slagtesvin årligt. Planteproduktionens salgsafgrøder er ærter og raps. Der er 3 traktorer, 1 mejetærsker, 1 vandingsmaskine, kornsilo med varm lufts tørreri og der anvendes staldvarme til opvarmning af stuehuset. På gården er ansat 1 fast- og 1 halvtidsmedhjælper. Maskinstation bruges til lidt af markarbejdet.

KIMBRERVEJ 33, "TINGHØJ-GAARD", LL. BINDERUP, 9600 AARS, tlf. 98-656031.

POUL MØLLER ANDERSEN, gårdejer, født d. 30.-1.-1953, søn af Martha og Sigurd Andersen, gift d. 8.-10.-1983 med Joan Ullits, børnehavepædagog, født d. 4.-2.-1957, datter af Ella og Ejnar Ullits. Parret har børnene: Jesper, født d. 26.-9.-1982, Lars, født d. 3.-12.-1985 og Line, født d. 1.-4.-1989. P.M.A. har været på Lundbæk Landbrugsskole, og han er i kredsrepræ-



sentantskabet for M.D. Food. Han overtog gården i august 1981 fra sin far Sigurd Andersen. Ejendomsskyld 1.660.000. Areal 63 ha., heraf tilkøbt 16 ha., der er 6 ha. mose og 15 ha. eng. Der er lejet 16 ha.

Stuehuset er opført i 1895 og restaureret i 1963. Avlsbygningerne består af kostald fra 1935, ungdyrstald fra 1939 begge bygninger er renoveret efter en brand i 1967, desuden er der lade fra 1968 genopført efter branden, maskinhus fra 1976 og gylletank. Gården drives med en kvægproduktion på 60 årskøer, 100 ungdyr og 30 slagtekulve af racen SDM. Planteproduktionens salgsafgrøder er ærter og korn. Der er 2 traktorer, kornsilo, kold lufts tørreri og træfyr. Maskinstation bruges til en del af markarbejdet. På gården er ansat 1 fast medhjælper.



KJEMTRUPVEJ 1, "LINDE-GAARD", RØRBÆK, 9500 HOBRO, tlf. 98-557787.

SIGURD SØRENSEN, gårdejer, født d. 31.-12.-1923, søn af Maren og Kresten Sørensen, gift d. 17.-5.-1951 med Marie Flou, husmor, født d. 26.-2.-1924, datter af Birgitte og Karl Flou. Parret har børnene: Torben, født d. 27.-11.-1953 og Gitte, født d. 3.-

11.-1955. S.S. har været på Lægaard Landbrugsskole. Han overtog gården d. 10.-4.-1951 fra Kristian Mikkelsen.

Ejendomsskyld 650.000. Areal 7 ha., der er frasolgt 6 ha. Jorden er udlejet.

Stuehuset er ca. 150 år gammelt og løbende restaureret. Avlsbygningerne består af en lade, som er ca. 100 år gammel. Der er 1 traktor på gården.

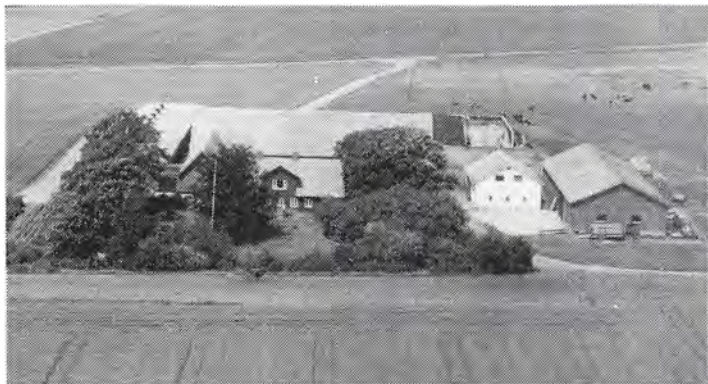

KJEMTRUPVEJ 2, "GRØNDALS-GAARD", RØRBÆK, 9500 HOBRO, tlf. 98-557942.

GERT NIELSEN, gårdejer, født d. 12.-11.-1952, søn af Jensine og Otto Nielsen, gift d. 11.-4.-1979 med Lena Mogensen, medhjælpende hustru, født d. 7.-2.-1955, datter af Klara og Arne Mogensen. Parret har børnene: Tine, født d. 26.-2.-1974, Anette, født d. 4.-2.-1979 og Janne, født d. 20.-9.-1981.

G.N. har været på Asmildkloster Landbrugsskole. Han overtog gården d. 30.-6.-1985 fra sin far Otto Nielsen, nuværende ejer er 3. generation på gården, som blev købt af bedstefaderen i 1912.

Ejendomsskyld 2.460.000. Areal 55 ha., heraf tilkøbt 3 ha. Der er lejet 19 ha.

Stuehuset er ca. 150 år gammelt, der blev bygget nyt i 1990. Avlsbygningerne består af kostald fra 1969, svinestald fra 1981, ældre hestestald ombygget til svin i 1969, lade fra 1952 tilbygget i 1969, maskinhus fra 1970, udendørs køresilo og 2 gylletanke. Gården drives med en kvægproduktion på 45 årskøer og 55 ungdyr af racen SDM, desuden produceres der 3.000 slagtesvin årligt. Planteproduktionens salgsafgrøde er raps. Der er 3 traktorer, 1 mejetærsker, 1 automatisk kraft- og grovfoderanlæg, 1 roetankmaskine og kornsilo med varm lufts tørreri. På gården er ansat 1 fast medhjælper, og maskinstation bruges til en del af markarbejdet.

KJEMTRUPVEJ 8, TULSTRUP, 9500 HOBRO, tlf. 98-557846.

AAGE BECH, gårdejer, født d. 2.-9.-1932, søn af Agnethe og Peder Bech, gift d. 8.-4.-1958 med Margit Laugesen, medhjælpende hustru, født d. 18.-4.-1939, datter af Kerstine og Laurits Laugesen. Parret har børnene: Vagn, født d. 7.-11.-1958, Susanne, født d. 2.-3.-1960 og Finn, født d. 19.-2.-1966.



AA.B. overtog gården d. 1.-4.-1958 fra Laurids Moth.

Ejendomsskyld 1.050.000. Areal 23,5 ha., heraf tilkøbt 13 ha. Der er lejet 6,5 ha.

Stuehuset er opført omkr. 1900 og restaureret i 1976. Avlsbygningerne består af ko- og svinestald fra 1964, ungdyrstald og lade fra 1979, foderhus fra 1974, udendørs køresilo og gylletank. Gården drives med en kvægproduktion på 38 årskøer, 55 ungdyr og 20 slagtekalve af racen SDM, desuden er der en produktion på 350 slagtesvin årligt. Planteproduktionens salgsafgrøde er raps. Der er 2 traktorer, plansilo og kold lufts tørreri. Maskinstation bruges til en del af markarbejdet.

KJEMTRUPVEJ 9, RØRBÆK, 9500 HOBRO, tlf. 98-557843.

GULLE PEDERSEN, gårdejer, født d. 20.-9.-1926, datter af Kirstine og Laurids Laugesen, gift d. 6.-8.-1948 med Holger Pedersen, født d. 16.-11.-1920, søn af Dorthea og Søren Pedersen. Parret har børnene: Jette, født d. 16.-1.-1949, Lissie, født d. 18.-9.-1953 og Søren Ole, født d. 15.-1.-1955.

H.P. døde i 1976. Han overtog gården d. 20.-9.-1955 fra Aksel Andersen. G.P. overtog

gården efter sin mands død.

Ejendomsskyld 520.000. Areal 10,5 ha. Jorden er udlejet.

Stuehuset er opført i 1906, om- og tilbygget i 1970. Avlsbygningerne består af ko- og svinestald fra 1954 samt lade fra 1906.



KJEMTRUPVEJ 10, "NY TULSTRUPGAARD", TULSTRUP, 9500 HOBRO, tlf. 98-651127. TAGE GUSTAV NIELSEN, gård-ejer, født d. 14.-8.-1945, søn af Mary og Holm Nielsen, gift d. 17.-6.-1965 med Ruth Hansen, medhjælpende hustru, født d. 2.-5.-1945, datter af Grethe og Ellerman Hansen. Parret har børnene: Vibeke, født d. 18.-5.-1965, Michael, født d. 6.-6.-1967, Jan-

ni, født d. 22.-7.-1969 og Henrik, født d. 6.-1.-1977.

T.G.N. overtog gården d. 15.-1.-1975 fra Palle Sørensen.

Ejendomsskyld 1.700.000. Areal 20,8 ha. Der er forpagtet 20 ha.

Stuehuset er opført omkr. 1920 og restaureret fra 1975 til 1982. En del af Avlsbygningerne brændte i 1973, de blev genopført med ko- og ungdyrstalde samt lade, desuden er der kalvestald fra 1968, maskinhus fra 1984, indendørs køresilo og gylletank. Gården drives med en kvægproduktion på 50 årskøer, 75 ungdyr og 25 slagtekalve af racen SDM, der er 1 ammeko, 2 ungdyr og 1 slagtekalv af racen Charolais. Der er 2 traktorer, og maskinstation bruges til en del af markarbejdet.

KJEMTRUPVEJ 11, "LYKKES-EJE", TULSTRUP, 9500 HOBRO, tlf. 98-557845.

BIRTHE BERG JENSEN, gårdejer, født d. 28.-2.-1946, datter af Grethe og Alfred Jensen, bor sammen med Kresten Grøndahl, chauffør, født d. 20.-7.-1947, søn af Agnes og Jens Grøndahl. Parret har datteren Mette, født d. 12.-2.-1982.

B.B.J. og K.G. har begge været på Asmildkloster Landbrugsskole.

B.B.J. er i bestyrelsen for Rørbæk Andelsmejeri. Hun overtog gården i november 1971 fra Henry Pedersen, gården blev bygget som statshusmandsbrug i 1934, den blev udstykket fra "Tulstrupgaarden".

Ejendomsskyld 730.000. Areal 17 ha., heraf tilkøbt 4,5 ha. Der er forpagtet 19 ha. Stuehuset er opført i 1934, om- og tilbygger i 1978. Avlsbygningerne består af ko- og svinestald fra 1934 tilbygget i 1978, maskinhus fra 1988 og gylletank. Gården drives som alsidigt landbrug med en kvægproduktion på 20 årskøer og 30 ungdyr af racen SDM, desuden er der 20 årssøer, og der sælges ca. 500 smågrise årligt. Planteproduktionens salgsafgrøder er ærter og raps. Der er 2 traktorer og plansilo med kold lufts tørreri. Maskinstation bruges til en del af markarbejdet.



KJEMTRUPVEJ 15, TULSTRUP, 9500 HOBRO, tlf. 98-651021.

ANDERS HENRIK GUNDERSEN, gårdejer, født d. 9.-11.-1962, søn af Ruth og Peter Gundersen, bor sammen med Helle Støvring, butiksassistent, født d. 24.-2.-1963, datter af Ella og Arne Støvring.

A.H.G. er uddannet tømrer, men arbejder for Durup Maskinstation. Han overtog gården d. 1.-7.-1990 fra Aage Degn Kristensen, gården drives som I/S Brdr. Gundersen.

Ejendomsskyld 1.250.000. Areal 30 ha.



Kjemtrupvej 15's stuehus er opført i 1922, om- og tilbygget i 1965. Avlsbygningerne består af svinestald fra 1936 om- og tilbygget flere gange senest i 1983, svinestald og garage fra 1952, lade fra 1922, maskinhus fra 1973 og gylletank. Gården drives med en slagtesvineproduktion på ca. 1.000 stk. årligt. Planteproduktionens salgsafgrøder er ærter og raps. Der er 2 traktorer, plansilo og varm lufts tørreri. Maskinstation bruges til en del af markarbejdet. A.H.G. ejer og driver sammen med broderen Henning Gundersen, Kjemtrupvej 18.

KJEMTRUPVEJ 16, TULSTRUP, 9500 HOBRO, tlf. 98-651194. AGNER BAADE ANDERSEN, husmand, født d. 11.-11.-1933, søn af Amalie og Anders Baade Andersen, gift d. 4.-12.-1962 med Annelise Christensen, syerske, født d. 15.-7.-1938, datter af Ane og Jens Christensen. Parret har børnene: John, født d. 6.-9.-1963, Annette, født d. 17.-2.-1965 og Lisbeth, født d. 20.-6.-1970.



A.B.A. overtog gården d. 20.-11.-1962 fra Kristian Ooppelstrup. Ejendomsskyld 610.000. Areal 8 ha.

Stuehuset er af ældre dato, om- og tilbygget i 1973. Avlsbygningerne består af svinestald fra 1973, ældre stald ombygget i 1972, lade fra 1972, garage og lignende fra 1960 samt maskinhus fra 1973. Gården drives med en svineproduktion på 30 årssøer, alle smågisene sælges som torvegrise. Der er 1 traktor, plansilo og kold lufts tørreri. Maskinstation bruges til en del af markarbejdet.



KJEMTRUPVEJ 18, "STENHØJGAARD", TULSTRUP, 9500 HOBRO, tlf. 98-651285.

HENNING GUNDERSEN, gårdejer, født d. 27.-1.-1955, søn af Ruth og Peter Gundersen.

H.G. har været på Lundbæk Landbrugsskole. Han overtog gården i marts 1980 fra Peter Bjørn. Ejendomsskyld 1.650.000. Areal 33 ha. Der er forpagtet 5,5 ha. Stuehuset er opført i 1920 og løbende restaureret. Avlsbygningerne består af svinestalde fra 1920 og 1955 sidstnævnte tilbygget i 1987, svinestald fra 1985 tilbygget i 1990, lade fra 1920, maskinhus fra 1968 og gylletank. Gården drives med en svineproduktion på 130 årssøer, der sælges ca. 2.200 smågrise og 400 slagtesvin årligt. Planteproduktionens salgsafgrøder er ærter og raps. Der er 1 traktor, kornsilo med varm lufts tørreri. Maskinstation bruges til en del af markarbejdet. H.G. ejer og driver sammen med broderen Anders Henrik Gundersen, I/S Brdr. Gundersen, Kjemstrupvej 15.

gerne består af svinestalde fra 1920 og 1955 sidstnævnte tilbygget i 1987, svinestald fra 1985 tilbygget i 1990, lade fra 1920, maskinhus fra 1968 og gylletank. Gården drives med en svineproduktion på 130 årssøer, der sælges ca. 2.200 smågrise og 400 slagtesvin årligt. Planteproduktionens salgsafgrøder er ærter og raps. Der er 1 traktor, kornsilo med varm lufts tørreri. Maskinstation bruges til en del af markarbejdet.

H.G. ejer og driver sammen med broderen Anders Henrik Gundersen, I/S Brdr. Gundersen, Kjemstrupvej 15.

KJEMTRUPVEJ 20, "GANDRUPGAARD", KJEMSTRUP, 9610 NØRAGER.

JENS VESTERGAARD, gårdejer, omtales under Thulstrupvej 5.

J.V. overtog gården i juli 1989 fra familien Selde.

Ejendomsskyld 2.200.000. Areal 78 ha., heraf tilkøbt 2 ha., der er 8,5 ha. skov. Stuehuset er ca. 100 år gammelt. Avlsbygningerne brændte i 1969 og blev genopført med svinestald og lade, desuden er der svinestald og maskinhus fra 1950 samt gylletank. Der er 1 plansilo med varm lufts tørreri, man har samdrift med Thulstrupvej 5.

KJEMTRUPVEJ 23, "LUNDHØJ", KJEMTRUP, 9610 NØRAGER, tlf. 98-651067.

PER FLARUP RASMUSSEN, gårdejer, født d. 15.-11.-1933, søn af Marie og Christian Rasmussen, gift d. 18.-3.-1967 med Ruth Jensen, fabriksarbejder, født d. 3.-12.-1943, datter af Kirstine og Jens Peter Jensen. Parret har børnene: Mogens, født d. 7.-9.-1967 og Jens, født d. 10.-12.-1970.

P.F.R. arbejder som snedkersvend på møbelfabrik, og han har været på Malling Landbrugsskole. Han overtog gården d. 1.-4.-1967 fra Jens Pedersen.

Ejendomsskyld 950.000. Areal 12 ha., heraf tilkøbt 4,5 ha., der er frasolgt grunde til vindmøller.

Stuehuset er opført i 1935, om- og tilbygget flere gange senest i 1987. Avlsbygningerne består af svinestald fra 1935 tilbygget flere gange senest i 1978, maskinhus fra 1978 og lade fra 1935. Gården drives med en slagtesvineproduktion på 650 stk. årligt. Planteproduktionens salgsafgrøde er raps. Der er 1 traktor, plansilo og varm lufts tørreri. Maskinstation bruges til en del af markarbejdet.



KJEMTRUPVEJ 25, "MEJLBY HØNSERI", MEJLBY, 9510 ARDEN, tlf. 98-651188.

KAJ DEGN, gårdejer, født d. 7.-4.-1949, søn af Helga og Anders Degn, gift d. 25.-1.-1969 med Annalise Jørgensen, medhjælpende hustru, født d. 13.-8.-1950, datter af Jenny og Albert Jørgensen. Parret har børnene: Tommy, født d. 12.-10.-1967, Kurt, født d. 19.-9.-1969 og Jan, født d. 26.-12.-1976.

K.D. overtog gården d. 1.-6.-1985 fra K.F.K.

Ejendomsskyld 1.500.000. Areal 5,4 ha., heraf tilkøbt 2 ha.

Stuehuset er opført i 1921, restaureret og tilbygget senest i 1989. Avlsbygningerne består af værksted og lager fra henholdsvis fra 1954 og 1921 samt 2 hønsehuse fra 1974. Gården drives med en produktion af rugeæg, bestanden er på 13.000 høns og 1.300 haner, desuden er der 4 ammekøer, 2 ungdyr og 2 slagtekalve af racen Hereford. Der er 2 traktorer, automatisk fodring og vanding samt 2 fodersiloer. Maskinstation bruges til en del af markarbejdet.

KJEMTRUPVEJ 26, "KJEMTRUPGAARD", KJEMTRUP, 9610 NØRAGER, tlf. 98-651060.

NIELS KRISTIAN HOLMGAARD, gårdejer, født d. 11.-4.-1950, søn af Stinne og Kronborg Holmgaard, gift d. 28.-6.-1980 med Lilli Nissen, medhjælpende hustru, født d. 1.-12.-1957, datter af Klara og Jakob Nissen. Parret har børnene: Jakob, født d. 9.-2.-1982 og Jesper, født d. 3.-1.-1985.

N.K.H. har været på Hammerum

Landbrugsskole. Han overtog gården d. 15.-8.-1977 fra sin far Kronborg Holmgaard.



Ejendomsskyld 1.200.000. Areal 24,7 ha. Der er lejet 2 ha.

Stuehuset er ca. 150 år gammelt og løbende restaureret. Avlsbygningerne består af ko- og svinestald fra 1967 ombygget i 1973, hestestald fra 1957 ombygget til svinestald i 1985, lade fra 1850, maskinhus fra 1986, foderhus fra 1980, indendørs køresilo og gylletank. Gården drives som alsidigt landbrug med en kvægproduktion på 25 årskøer og 35 ungdyr af racen RDM, desuden er der 30 årssøer, og der sælges ca. 500 smågrise årligt, der er 3 Fjordheste. Der er 2 traktorer, kornsilo, kold lufts tørreri og der anvendes staldvarme til opvarmning af stuehuset. Maskinstation bruges til en del af markarbejdet.



KJEMTRUPVEJ 28, "ENSHØJGAARD", VEJLBY, 9510 ARDEN, tlf. 98-651082.

NIELS KRISTIAN BISGAARD, gårdejer, født d. 25.-8.-1957, søn af Esther og Niels Holger Bisgaard, gift d. 20.-7.-1985 med Dorte Klokkeholm, håndarbejds-lærer, født d. 13.-11.-1961, datter af Grethe og Erling Klokkeholm. Parret har børnene: Anne Katrine, født d. 4.-1.-1987 og Helene, født d. 12.-5.-1988.

N.K.B. har været på Malling og Asmildkloster Landbrugsskole. Han overtog gården d. 1.-7.-1986 fra sin far Niels Holger Bisgaard, nuværende er 6. generation på gården, som kom i familiens eje omkr. 1800.

Ejendomsskyld 2.500.000. Areal 67 ha., heraf tilkøbt 9 ha., der er 12 ha. eng.

Stuehuset er opført i 1912 og restaureret flere gange senest i 1986. Avlsbygningerne består af kostalde fra 1944 og 1980, svinestald fra 1944 ombygget til ungdyrstald i 1982, lade fra 1944, maskinhus fra 1978, foderhus fra 1980, inden- og undendørs køresilo samt 2 gylletanke. Gården drives med en kvægproduktion på 85 årskøer, 115 ungdyr og 45 slagtekalve af racen RDM. Der er 3 traktorer, 1 malkestald, 1 automatisk kraftfodringsanlæg, plansilo med kold lufts tørreri og der anvendes staldvarme til opvarmning af stuehuset. På gården er ansat 1 fast medhjælper, og maskinstation bruges til en del af markarbejdet.

KJEMTRUPVEJ 33, "MEJLBYGAARD", MEJLBY, 9510 ARDEN, tlf. 98-651019.

KURT TOLBORG, gårdejer, født d. 27.-2.-1941, søn af Ellen og Peter Tolborg, gift d. 10.-10.-1964 med Margit Rasmussen, husmor, født d. 11.-6.-1941, datter af Karen og Poul Rasmussen. Parret har børnene: Lars, født d. 5.-8.-1965, Henrik, født d. 7.-5.-1968 og Karen, født d. 11.-6.-1975.



K.T. har været på Byholm Landbrugsskole, han er i bestyrelsen for Hobro Landboforening og D.L.G. Han overtog gården i januar 1965 fra sin far Peter Tolborg, nuværende ejer er 3. generation på gården, som kom i familiens eje i 1911.

Ejendomsskyld 1.850.000. Areal 57 ha., heraf tilkøbt 33 ha., der er 9 ha. eng. Der er forpagtet 40 ha.

Stuehuset er opført i 1914, restaureret og tilbygget flere gange senest i 1986. Avlsbygningerne består af kostald fra 1952, svinestald fra 1966 ombygget til ungdyrstald i 1975, garage fra 1948, værksted og maskinhus samt foderhus fra 1980, lade fra 1914 restaureret i 1950, indendørs køresilo og gylletank. Gården drives med en kvægproduktion på 50 årskøer og 75 ungdyr af racen SDM, der er 10 ammekøer af racen Simmen-

taler, det er en avlsbesætning, desuden er der en ridehest. Planteproduktionens salgsafgrøder er ærter, frøgræs, raps, fremavlshvede og 1,5 ha. med kål. Der er 5 traktorer, 1 mejetærsker, 1 vandingsmaskine, plansilo, varm lufts tørreri og fast brændselsfy. På gården er ansat 1 fodermester, og maskinstation bruges til en del af markarbejdet. K.T. ejer og driver også Smorupvej 24.

KLOVHØJVEJ 1, ALLESTRUP, 9500 HOBRO.

KELD KNUDSEN, gårdejer omtales under Klovhøjvej 8.

K.K. overtog gården i 1978 fra sin far Peter Marinus Knudsen.

Ejendomsskyld 540.000. Areal 16 ha., heraf tilkøbt 2 ha., der er 2 ha. delvis fredet mose.

Stuehuset er opført i 1910. Avlsbygningerne består af ko- og svinestald samt lade alle fra 1910. Man har samdrift med Klovhøjvej 8.



KLOVHØJVEJ 2, "HJEDSØHOLM", STENILD, 9500 HOBRO, tlf. 98-548261.

EJNER THOMSEN, husmand, født d. 30.-9.-1909, søn af Grethe og Just Thomsen.

E.T. overtog gården i september 1937 fra sin far Just Thomsen, nuværende ejer er 3. generation på gården, som blev købt af bedstefaderen i 1884, den var en udstykning fra en hedeparcel fra en gård i Stenild.

Ejendomsskyld 630.000. Areal 16,8 ha., heraf tilkøbt 1 ha., der er 1,5 ha. skov. Stuehuset er opført i 1959. Avlsbygningerne består af ko- og svinestald fra 1923, svinestald og maskinhus fra 1951 samt lade fra 1932. Gården drives udelukkende med planteproduktion bestående af korn og raps. Der er 1 traktor, og maskinstation bruges til en del af markarbejdet.

KLOVHØJVEJ 3, ALLESTRUP, 9500 HOBRO, tlf. 98-548100.

KRISTIAN KRAMME OVERGAARD, husmand, født d. 17.-1.-1938, søn af Esther og Herluf Overgaard, gift d. 21.-3.-1961 med Anne Marie Andersen, medhjælpende hustru, født d. 27.-10.-1940, datter af Anne og Kristian Andersen. Parret har børnene: Knud, født d. 18.-10.-1961, Henrik, født d. 28.-2.-1965, Hans, født d. 3.-8.-1967, Kirsten, født d. 9.-9.-1971 og Poul, født d. 12.-3.-1973.



K.K.O. overtog gården d. 18.-10.-1961 fra Johannes Nielsen, der byggede den som statshusmandsbrug i 1954.

Ejendomsskyld 950.000. Areal 38,5 ha., heraf tilkøbt 26 ha., der er 5,5 ha. eng.

Stuehuset er opført i 1954-55 og løbende restaureret. Avlsbygningerne består af ko- og svinestald fra 1954 ombygget til kostald fra 1982-85 samt lade fra 1954. Gården drives med en kvægproduktion på 38 årskøer, 60 ungdyr og 20 slagtekalve af racen SDM. Der er 4 traktorer og gastæt silo. Maskinstation bruges til en del af markarbejdet.

KLOVHØJVEJ 6, "NYVANG", STENILD HEDE, 9500 HOBRO, tlf. 98-548266.

HANS BRIX LAUERSEN, gårdejer, født d. 25.-8.-1942, søn af Magda og Christian Brix Lauersen, gift d. 26.-4.-1964 med Edith Pedersen Lybech, husmor, født d. 2.-9.-1944,



datter af Elna og Villy Lybech. Parret har børnene: Jette, født d. 18.-9.-1964 og Jens, født d. 8.-10.-1966.

Hans B. Lauersen er ansat ved Hedeselskabet som skovarbejder, og han har været på Vejlbj Landbrugsskole. Han overtog gården i efteråret 1972 fra Karl Nielsen. Ejendomsskyld 550.000. Areal 12,5 ha., heraf tilkøbt 2 ha., og der er 2 ha. lyng og mose. Stuehuset er opført i 1942 og

løbende restaureret. Avlsbygningerne består af ko- og svinestald fra 1923 ændret til maskinhus og lade i 1988, værksted og fyrrum ombygget i 1980-85. Gården drives udelukkende med planteproduktion bestående af korn og raps. Der er 3 traktorer, 1 mejetærsker og træfyr. Maskinstation bruges til en del af markarbejdet.

KLOVHØJVEJ 8, STENILD HEDE, 9500 HOBRO, tlf. 98-548118.

KELD KNUDSEN, gårdejer, født d. 27.-10.-1958, søn af Anna Margrethe og Peter Marinus Knudsen.

K.K. driver maskinstation sammen med Smorup Maskinstation, og han har været på Ladelund Landbrugsskole. Han overtog gården i 1984 fra sin mor Anna Margrethe Knudsen.

Ejendomsskyld 950.000. Areal 11 ha., heraf 0,5 ha. mose og 1 ha. eng. Stuehuset er opført i 1949 og løbende restaureret. Avlsbygningerne består af ko- og svinestald fra 1949 om- og tilbygget i 1965, lade fra 1974, maskinhus fra 1963 og udendørs køresilo. Gården drives med en slagtesvineproduktion på 850 stk. årligt, desuden er der 13 ammekøer, 1 tyr, 5 ungdyr og 11 slagtekalve af racen Limousine. Planteproduktionens salgsafgrøder er ærter og raps. Der er 2 traktorer, halvpårt i mejetærsker, 1 finsnitte, 1 slamsuger, 1 gyllerører, 1 rendegraver og 2 gastætte siloer. K.K. ejer og driver også Klovhøjvej 1.

KRAGELUNDSVEJ 4, "KRAGEGÅRDEN", HAVERSLEV, 9510 ARDEN, tlf. 98-654333.

THORKILD KNUDSEN, læge, født d. 30.-4.-1944, søn af Aksel Knudsen, gift d. 10.-6.-1984 med Mona Trabjerg, født d. 2.-5.-1949, datter af Erhardt Nielsen. Parret har børnene: Mads, født i 1968, Martin, født i 1970, Jesper, født i 1972, Mathias, født i 1975 og Louise, født i 1976.

T.K. overtog gården i 1975 fra Marius Pedersen.

Ejendomsskyld 650.000. Areal 7 ha. Der er forpagtet 5 ha.

Stuehuset er restaureret i 1976. Avlsbygningerne består af 1 kvægstald. Der er 4 heste og 7 får på gården.

KRAGELUNDSVEJ 10, KRAGELUND, 9510 ARDEN.

BENT JENSEN, gårdejer omtales under Fyrkildevej 42.

B.J. overtog gården d. 1.-4.-1982 fra Lydia og Gunner Poulsen.

Ejendomsskyld 450.000. Areal 9,2 ha., heraf 1 ha. eng.

Stuehuset er opført i 1925, senere tilbygget og restaureret. Avlsbygninger består af ko- og svinestald samt lade fra 1925 og maskinhus fra 1970. Man har samdrift med Fyrkildevej 42.

KRAGHØJVEJ 5, "VANGSGAARD", NYSUM HEDE, 9510 ARDEN, tlf. 98-569201.

JAN VANGSGAARD KORTBÆK, gårdejer, født d. 5.-10.-1963, søn af Lillian og Vagn Pedersen.

J.V.K. arbejder som portmontør, og han har været på Sydsjællands Landbrugsskole. Han overtog gården d. 15.-8.-1986 fra Gerda Kristensen.

Ejendomsskyld 640.000. Areal 19 ha., heraf 4,5 ha. eng og 0,5 ha. med juletræer.



"Vangsgaard"'s stuehus er opført i 1939 og restaureret i 1989-90. Avlsbygningerne består af ko- og svinestald fra 1900 ombygget til svin i 1990, lader fra 1900 og 1939 samt maskinhus fra 1920. Gården drives med en svineproduktion på 6 årssøer, alle grisene opfedes. Planteproduktionens salgsafgrøder er korn og raps. Der er 2 traktorer, 1 mejetærsker, plansilo og kold lufts tør-

rieri. Man anvender ingen fremmed arbejdskraft.

KRAGHØJVEJ 9, NYSUM HEDE, 9510 ARDEN, tlf. 98-554313. EGON HØJGAARD, gårdejer, født d. 30.-11.-1934, søn af Magda og Peter Højgaard, gift d. 23.-11.-1963 med Tove Iversen, medhjælpende hustru, født d. 13.-8.-1939, datter af Karen og Morten Iversen. Parret har børnene: Torben, født d. 11.-5.-1964 og Henrik, født d. 1.-1.-1967.



E.H. har været på Lundbæk

Landbrugsskole. Han overtog gården d. 8.-11.-1963 fra Karl Rasmussen.

Ejendomsskyld 1.600.000. Areal 29 ha., heraf tilkøbt 9 ha., der er 2 ha. mose og plantage. Der er forpagtet 8 ha.

Stuehuset er opført i 1906, restaureret og tilbygget flere gange senest i 1982. Avlsbygningerne består af kostald fra 1964 tilbygget i 1973, ungdyrstald fra 1979, foderhus fra 1978, maskinhus fra 1985, indendørs køresilo og gylletank. Gården drives med en kvægproduktion på 28 årskøer, 30 ungdyr og 14 slagtekalve af racen SDM, desuden er der 10 årssøer, og der produceres ca. 150 slagtesvin årligt. Planteproduktionens salgsafgrøde er raps. Der er 3 traktorer, plansilo og træfyr. Maskinstation bruges til en del af markarbejdet.



KRAGHØJVEJ 11, "STENHØJGAARD", NYSUM HEDE, 9510 ARDEN, tlf. 98-554359.

TAGE JENSEN, gårdejer, født d. 25.-2.-1946, søn af Ellen og Eleonhardt Jensen, gift d. 26.-5.-1972 med Anna Grethe Mouritsen, fabriksarbejder, født d. 30.-5.-1951, datter af Petra og Jens Mouritsen. Parret har børnene: Bo, født d. 11.-1.-1973, Kim, født d. 28.-11.-1974 og Line, født d. 10.-2.-1979.

T.J. arbejder ved M.D. Food i Hobro. Han overtog gården d. 1.-1.-1972 fra sin mor Ellen Jensen, nuværende ejer er 3. generation.

Ejendomsskyld 1.350.000. Areal 23,4 ha., heraf tilkøbt 8 ha., der er 2 ha. mose.

Stuehuset er opført i 1911, restaureret og ombygget i 1979. Avlsbygningerne består af kostald fra 1975, svinestald fra 1970, foderhus fra 1977 og gylletank. Gården drives udelukkende med planteproduktion betående af korn, ærter og raps. Der er 2 traktorer, og maskinstation bruges til en del af markarbejdet.



KRAGHØJVEJ 16, NYSUM HEDE, 9510 ARDEN, tlf. 98-569174. CARSTEN BRINK, gårdejer, født d. 20.-8.-1961, søn af Dagny og Herbert Brink.

C.B. arbejder som husbondafløser for Hobro Egnsvikarordning, og han har været på Lægård og Asmildkloster landbrugsskoler. Han overtog gården i april 1985 fra Regner Jørgensen.

Ejendomsskyld 920.000. Areal 25,6 ha., heraf 1,5 ha. eng.

Stuehuset er opført i 1972 og 1975. Avlsbygningerne består af ældre kostald tilbygget i 1977 samt ældre lade. Gården drives med en ammekobesætning på 9 ammekøer, 10 ungdyr og 15 slagtekalve af blandet race. Planteproduktionens salgsafgrøder er ærter, raps og hvede. Der er 2 traktorer, og maskinstation bruges til en del af markarbejdet.

KRAGHØJVEJ 20, NYSUM HEDE, 9510 ARDEN, tlf. 98-569108. ERIK JENSEN, gårdejer, født d. 5.-7.-1950, søn af Kathrine og Kristian Jensen.

E.J. laver en del fotoarbejde i sin fritid. Han overtog gården d. 1.-8.-1977 fra sin mor Kartrine Jensen.

Areal 20 ha., heraf tilkøbt 3,5 ha.

Stuehuset er opført i 1921 og løbende restaureret. Avlsbygningerne består af kostald fra 1965 tilbygget i 1974, ungdyrstald fra 1980, lade fra 1982, maskinhus fra 1978 og gylletank. Gården drives med en kvægproduktion på 27 årskøer, 40 ungdyr og 13 slagtekalve af racen SDM, desuden er der 2 ungdyr, det er krydsninger med Schweisisk Brunkvæg. Der er 2 traktorer, og maskinstation bruges til en del af markarbejdet.



LØGSTØRVEJ 91, "STAUSHØJGAARD", KONGENS TISTED, 9610 NØRAGER, tlf. 98-656129. ERIK DALUM, gårdejer, født d. 1.-11.-1951, søn af Marie og Søren Dalum.

E.D. driver maskinstation fra ejendommen, og han har været på Byholm Landbrugsskole. Han overtog gården d. 1.-11.-1977 fra sin far Søren Dalum, nuværende ejer er 7. generation.

Ejendomsskyld 2.600.000. Areal



62 ha., heraf tilkøbt 11 ha.

Stuehuset er opført i 1915 og restaureret i 1983. Avlsbygningerne består af kostald fra 1953, kalvestald fra 1915, fyrrum og værksted fra 1984, lade fra 1973, maskinhus fra 1982 udvidet i 1987 samt gylletank. Gården drives med en kvægproduktion på 50 årskøer, 75 ungdyr og 25 slagtekalve af racen SDM. Planteproduktionens salgsafgrøder er raps og hvede. Der er 4 traktorer, 1 mejetærsker, 1 rendegraver, 1 stenrive og stensamler, 1 roetankmaskine, gyllevogne, 1 skårlægger m. bånd, kalkspredere, automatisk kraftfodringsanlæg, plansilo, varm lufts tørreri og halmfyr. På gården er ansat 1 fodermester.



LØGSTØRVEJ 124, "NØRGAARD", STENILD, 9500 HOBRO, tlf. 98-548247.

NIELS GIVERSEN, gårdejer, født d. 11.-8.-1937, søn af Karen og Hans Giversen, gift d. 16.-5.-1964 med Eva Mogensen, medhjælpende hustru, født d. 3.-4.-1939, datter af Anna og Anders Mogensen. Parret har børnene: Gert, født d. 2.-2.-1968, Gorm, født d. 12.-5.-1971 og Jan, født d. 22.-

1.-1974. N.G. har været på Asmildkloster Landbrugsskole og er medlem af kommunalbestyrelsen i Nørager Kommune. Han overtog gården d. 1.-5.-1964 fra sin far Hans Giversen, som købte den i 1936.

Ejendomsskyld 1.800.000. Areal 40 ha., heraf tilkøbt 15 ha., der er 8 ha. skov, eng og lignende.

Stuehuset er opført i 1918, restaureret og tilbygget flere gange senest i 1979. Avlsbygningerne består af kostald fra 1954 ændret til sostald i 1986, svinestalde fra 1973, 1974 og 1979, lade fra 1973, maskinhus fra 1972, garage og værksted fra 1984 samt gylletank. Gården drives med en svineproduktion på 65 årssøer, der produceres ca. 1.200 slagtesvin årligt. Planteproduktionens salgsafgrøder er raps, ærter og industrikartofler. Der er 2 traktorer, plansilo med varm lufts tørreri og halmfyr. Maskinstation bruges til en del af markarbejdet.

LØGSTØRVEJ 125, "VOLSTRUP-GÅRD", 9500 HOBRO.

FRODE HANSEN, gårdejer, født d. 10.-4.-1940, søn af Poula og Gunner Hansen.

F.H. har været på Lundbæk Landbrugsskole. Han er i dyrskueudvalget i Landboforeningen og har været med i Venstre i 20 år. Ejendomsskyld 920.000. Areal 29 ha.

Stuehuset er udlejet. Gården drives sammen med "Hørby Vestergård", Plantagevej 10, Hobro Kommune, hvor ejeren er bosat.



LØGSTØRVEJ 129, "KALMOSEGAARD", STENILD, 9500 HOBRO, tlf. 98-548356.

BENT HEIDMANN, gårdejer, født d. 4.-11.-1937, søn af Helga og Hans Jensen, gift d. 3.-8.-1963 med Ruth Uhrenholt, rengøringschef, født d. 2.-5.-1937, datter af Ane og Hjalmer Uhrenholt. Parret har børnene: Jens, født d. 22.-8.-1965 og Jytte, født d. 16.-4.-1968.

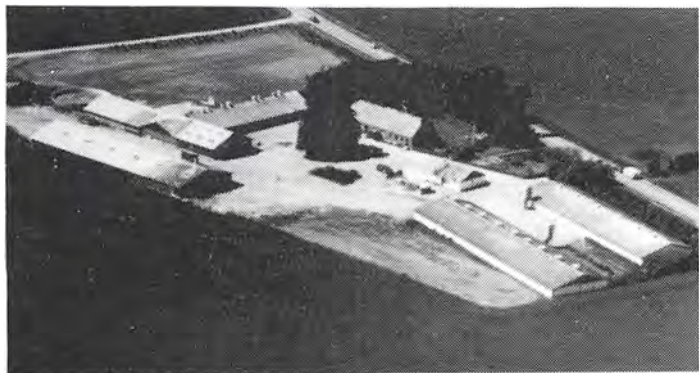

R.U. er uddannet husholdningslærer. B.H. har været på Næsgaard Agerbrugsskole, han er uddannet agronom og er medlem af kommunalbestyrelsen, han er formand for planteavludvalget i Hobro Landboforening og Menighedsrådet i Stenild Sogn. Han overtog gården d. 15.-12.-1969 fra Hedelund Rasmussen.

Ejendomsskyld 3.600.000. Areal 65 ha., heraf tilkøbt 24 ha., der er 4 ha. skov og 1 ha. eng. Der er forpagtet 50 ha.

Stuehuset er opført i 1929 og gennemrestaureret i 1970'erne. Avlsbygningerne består

af svinestalde fra 1976 og 1986, kyllingehuse fra 1972 og 1974, maskinhus fra 1978 og gylletank. Gården drives med en svineproduktion på 150 årssøer, der sælges ca. 3.000 smågrise årligt, desuden er der 2 x 17.000 høniker til rugeæg årligt. Planteproduktionens salgsafgrøder er raps, frøgræs, rug, fremavlsbyg, kommen og valmuer. Der er 3 traktorer, 1 mejetærsker, plansilo, varm lufts tørreri og halmfyr. På gården er ansat 2 faste medhjælpere.



LØGSTØRVEJ 131, "NYGAARD", STENILD, 9500 HOBRO, tlf. 98-548218.

EVALD MEJLSTRUP, gårdejer, født d. 10.-3.-1935, søn af Alma og Jacob Mejlstrup, gift d. 20.-10.-1962 med Nanna Olesen, bankassistent, født d. 4.-7.-1940, datter af Ninna og Fredløv Olesen. Parret har børnene: Jane, født d. 30.-5.-1965 og Lene, født d. 22.-11.-1968.

E.M. har været på Lundbæk Landbrugsskole. Han overtog gården d. 1.-6.-1965 fra sin far Jacob Mejlstrup, nuværende ejer er 3. generation på gården, som blev bygget af bedstefaderen i 1910. Ejendomsskyld 2.200.000. Areal 40 ha., heraf tilkøbt 11 ha., der er 1 ha. plantage og 11 ha. eng. Der er forpagtet 28 ha.

Stuehuset er opført i 1910 og restaureret flere gange senest i 1975. Avlsbygningerne består af kostald fra 1960 til- og ombygget i 1971 efter brand, garage fra 1957, maskinhus fra 1984, foderhus fra 1971 genopført efter brand, indendørs køresilo og gylletank. Gården drives med en kvægproduktion på 70 årskøer, 100 ungdyr og 35 slagtekalve af racen SDM. Der er 3 traktorer, 1 automatisk grov- og kraftfodringsanlæg, plansilo, varm lufts tørreri og der anvendes staldvarme til opvarmning af stuehuset. Maskinstation bruges til en del af markarbejdet, og man har en svigersøn til hjælp.

LØGSTØRVEJ 141, "MOSELUND", BOLDRUP, 9610 NØRAGER, tlf. 98-551196.

KRISTIAN JØRGENSEN, gårdejer, født d. 8.-5.-1930, søn af Johanne og Marinus Jørgensen, gift d. 15.-12.-1956 med Anna Laustsen, medhjælpende hustru, født d. 24.-6.-1930, datter af Ingeborg og Kristian Laustsen. Parret har børnene: Peter, født d. 31.-5.-1958, Poul, født d. 5.-12.-1961



samt tvillingerne Inger og Henrik, født d. 9.-12.-1964. Begge ægtefæller er kirkebetjente ved Durup Kirke. K.J. overtog gården i december 1956 fra sin far Marinus Jørgensen. Ejendomsskyld 600.000. Areal 14,4 ha., heraf tilkøbt 3 ha.

Stuehuset er opført i 1920, restaureret og tilbygget i 1978. Avlsbygningerne består af ko- og svinestald fra 1934 tilbygget i 1960, garage og værksted fra 1929 samt lade fra 1976. Gården drives med en kvægproduktion på 11 årskøer, 10 ungdyr og 6 slagtekalve af racen SDM. Planteproduktionens salgsafgrøder er korn og ærter. Der er 1 traktor og kornsilo, og maskinstation bruges til en del af markarbejdet.

LØGSTØRVEJ 142, "FUGLSANG", STENILD, 9500 HOBRO, tlf. 98-548546. ANDERS MADSEN NIELSEN, gårdejer, født d. 27.-2.-1959, søn af Anne og Henry Nielsen, gift d. 2.-6.-1984 med Anette Larsen, specialarbejder, født d. 26.-2.-1960, datter af Laila og Børge Larsen. Parret har børnene: Rene, født d. 30.-12.-1983 og Tommy, født d. 13.-7.-1986.

A.M.N. har været på Lundbæk Landbrugsskole. Han overtog gården d. 15.-10.-1983 fra Niels Aage Nielsen.



Ejendomsskyld 1.550.000. Areal 39 ha., heraf 6 ha. fredet mose. Der er forpagtet 8 ha.

"Fuglsang"s stuehus er af ældre dato men restaureret og ombygget i 1975. Avlsbygningerne består af svinestald og foderhus ombygget i 1978, svinestald og maskinhus fra 1979 samt gylletank. Gården drives med en svineproduktion på 64 årssøer, der produceres ca. 1.200 slagtesvin

årligt, desuden er der 3 ponyer. Planteproduktionens salgsafgrøder er raps, ærter og græsfrø. Der er 2 traktorer, 1 mejetærsker, plansilo og varm lufts tørreri. Maskinstation bruges til en del af markarbejdet.

LØGSTØRVEJ 146, "BOLDRUP HEDEGAARD", BOLDRUP, 9610 NØRAGER, tlf. 98-551657.

JENS ARNE CHRISTENSEN, gårdejer, født d. 18.-4.-1963, søn af Henny og Johannes Christensen.

J.A.C. har været på Try og Asmildkloster Landbrugsskoler, han er næstformand for Landbounngdom SVH. Han overtog gården d. 15.-5.-1988 fra Vagn Jensen.



Ejendomsskyld 1.900.000. Areal 39 ha., heraf 3,5 ha. eng. Der er lejet 5,5 ha. Stuehuset er opført i 1920, tilbygget i 1965 og derefter løbende restaureret. Avlsbygningerne består af kvægstald fra 1963 tilbygget i 1978, foderhus fra 1978, maskinhus fra 1981, inden- og udendørs køresilo samt gylletank. Gården drives med en kvægproduktion på 40 årskøer, 65 ungdyr og 20 slagtekalve af racen SDM, desuden er der 3 ungdyr af racen Charolais. Planteproduktionens salgsafgrøde er byg. Der er 2 traktorer, og maskinstation bruges til en del af markarbejdet.



LØGSTØRVEJ 148, "NYTOFT", 9610 NØRAGER, tlf. 98-551582. JOHN BØCHER NIELSEN, gård-ejer, født d. 3.-1.-1948, søn af Agnes og Niels Christian Nielsen, gift d. 15.-11.-1969 med Elsebeth Karin Lilballe Jørgensen, rengøringsassistent, født d. 20.-5.-1948, datter af Vera Jørgensen. Parret har børnene: Ole, født d. 22.-3.-1970, Martin, født d. 23.-9.-1973 død 1987, Robert, født d. 27.-7.-

1978 og Rasmus, født 20.-12.-1984.

J.B.N. arbejder på eternitfabrikken i Ålborg. Han overtog gården d. 15.-1.-1989 fra Viggo Bak Christensen. Ejendomsskyld 1.100.000. Areal 21,8 ha.

Stuehuset er opført i 1890, om- og tilbygget i 1986. Avlsbygningerne består af ko- og svinestald fra 1935 ombygget til pelseri, svinestald fra 1963, minkhaller fra 1962, 1978, 1981, 1983 og 1985, garage og lade fra 1935 samt maskinhus fra 1987. Minkbestanden er på 220 tæver. Planteproduktionens salgsafgrøder er korn og raps. Der er 1 traktor og halmfyr. Maskinstation bruges til en del af markarbejdet.



LØGSTØRVEJ 154, "PEDERSMINDE", GL. NØRAGER, 9610 NØRAGER, tlf. 98-551470.

JENS PETER DAMGAARD KNUDSEN, gårdejer, født d. 18.-5.-1950, søn af Rosa og Ejner Knudsen, gift d. 8.-6.-1974 med Birthe Anette Andersen, kontorassistent, født d. 18.-4.-1952, datter af Johanne og Hans Christian Andersen. Parret har børnene: Martin, født d. 18.-7.-1976 og Mi-

chael, født d. 6.-6.-1980. J.P.D.K. har været på Kalø Landbrugsskole. Han overtog gården d. 1.-2.-1976 fra Poul Erik Bundgaard. B.A.A.'s oldefar byggede stuehuset i 1904, da han ejede ejendommen fra 1900 til 1906.

Ejendomsskyld 2.300.000. Areal 60 ha., heraf tilkøbt 33 ha., der er 3 ha. skov og sandgrav. Stuehuset er opført i 1904 og løbende restaureret. Avlsbygningerne består af svinestalde fra 1950, 1974, 1978 og 1990, lader fra 1910 og 1990, maskinhus fra 1983 og gylletank. Gården drives med en slagtesvineproduktion på 3.000 stk. årligt. Planteproduktionens salgafgrøder er ærter, raps, græsfrø og rug. Der er 3 traktorer, 1 mejetærsker, plansilo samt varm og kold lufts tørreri. Maskinstation bruges til en del af markarbejdet, og man har samdrift med Binderupvej 35.

LØGSTØRVEJ 156, "PAKKEHOLMGAARD", GL. NØRAGER, 9610 NØRAGER, tlf. 98-551151.

KAJ BJØRN, gårdejer, født d. 10.-4.-1937, søn af Karen og Albert Bjørn, gift d. 28.-12.-1961 med Else Mortensen, medhjælpende hustru, født d. 15.-10.-1938, datter af Kristine og Ejvind Mortensen. Parret har børnene: Albert, født d. 28.-10.-1963 og Morten, født d. 24.-2.-1966.



K.B. har været på Vejlbj Landbrugsskole, han har været i bestyrelsen for Østjyske Slagterier, været medlem af Svineproduktionsudvalget og været i Maskinudvalget. Han overtog gården i juni 1966 fra sin mor Karen Bjørn, gården har været i slægtens eje siden 1700-tallet.

Ejendomsskyld 2.000.000. Areal 85 ha., heraf tilkøbt 47 ha., der 1 ha. mose og 4,5 ha. eng. Stuehuset er opført i 1907 og løbende restaureret. Avlsbygningerne består af kostald fra 1906 udvidet og ændret flere gange senest til svin i 1972, svinestald fra 1972, hestestald ændret til svin, udvidet i 1976, ny svinestald fra 1980, lade fra 1906, maskinhus fra 1976, foderhus fra 1990 og gylletank. Gården drives med en svineproduktion på 160 årssøer, der sælges ca. 1.500 smågrise årligt, og der produceres ca. 2.000 slagtesvin årligt. Desuden er der 20 moderdyr af pelsdyret Chinchilla. Planteproduktionens salgafgrøder er raps og ærter. Der er 2 traktorer, 1 mejetærsker, plansilo, kold lufts tørreri og der anvendes staldvarme til opvarmning af stuehuset. På gården er ansat 1 fast medhjælper.

LØGSTØRVEJ 158, "STENBJERGGAARD", BONDERUP, 9610 NØRAGER, tlf. 98-656195.

NIELS HOLTEN HANSEN, gårdejer, født d. 6.-8.-1946, søn af Helga og Holten Hansen, gift d. 20.-11.-1986 med Julie Fansher, medhjælpende hustru, født d. 23.-1.-1959, datter af Arline og William Fansher, USA. Parret har børnene: Søren, født d. 25.-6.-1987 og Vicki, født d. 26.-5.-1989.

N.H.H. har været på Næsgaard Agerbrugsskole og er i bestyrelsen for Aars Landboforening. Han overtog gården d. 20.-11.-1974 fra Jakob Dalum.

Areal 75 ha., der er frasolgt 7 ha. Der er forpagtet 44 ha.

Stuehuset er opført i 1890 og løberde restaureret. Avlsbygningerne består af kostald fra 1934 ændret til maskinhus og korntørreri i 1980, svinestald fra 1977 og ældre lade med murede kampesten. Gården drives med en slagtesvineproduktion på 1.500 stk. årligt. Planteproduktionens salgsafgrøder er ærter og raps. Der er 2 traktorer, 1 mejetærsker, plansilo og varm lufts tørreri. På gården er ansat 1 fast medhjælper, og maskinstation bruges til en del af mrkarbejdet. N.H.H. ejer og driver også "Gunderstrupgaard", Roldvej 14, 9600 Aars.



LØGSTØRVEJ 160, "BAVNHØJGAARD", BONDERUP, 9610 NØRAGER, tlf. 98-656084.

ERLING HØJGAARD, gårdejer, født d. 2.-6.-1945, søn af Bertine og Johan Højgaard Sørensen, gift d. 1.-7.-1967 med Birthe Bjørn, medhjælpende hustru, født d. 5.-6.-1946, datter af Dagmar og Johannes Bjørn. Parret har børnene: Dorthe, født d. 12.-7.-1969, Marianne, født d. 16.-8.-1971 og

Carsten, født d. 9.-4.-1975. E.H. har været på Hammerum Landbrugsskole. Han overtog gården d. 1.-6.-1967 fra sin far Johan Højgaard Sørensen, nuværende ejer er 6. generation på gården, som kom i familiens eje i 1746.

Ejendomsskyld 1.980.000. Areal 47 ha., heraf tilkøbt 15 ha., der er 2 ha. eng.

Stuehuset er opført i 1895 og løbende restaureret. Avlsbygningerne består af kostald fra 1983, kviestald fra 1961, spaltstald fra 1972, halmlade fra 1985, maskinhus fra 1976, fodrhus fra 1983, indendørs køresilo og 2 gylletanke. Gården drives med en kvægproduktion på 60 årskøer, 90 ungdyr og 30 slagtekalve af racen SDM, desuden er der 2 ammekøer, 2 ungdyr og 1 slagtekalv af racen Hereford. Der er 3 traktorer, 1 rundballepresser, kornsilo med kold lufts tørreri og halmfyr. På gården er ansat 1 fast medhjælper, og maskinstation bruges til en del af markarbejdet.

LØGSTØRVEJ 162-164, "FLAD-SIGGAARD", KONGENS TISTED, 9610 NØRAGER, tlf. 98-656101. KRESTENOTKJÆR BAK, gårdejer, søn af Merry og Tage Bak, gift d. 5.-5.-1979 med Dorthe Klitgaard, jordemoder, født d. 9.-4.-1949, datter af Aase Klitgaard. Parret har børnene: Jakob, født d. 11.-4.-1980 og Rasmus, født d. 6.-11.-1982.



D.K. er censor ved Danmark Jordemoderskole. K.O.B. har været på Bygholm Landbrugsskole, han er desuden uddannet i Flyvevåbnet og i et eksportfirma. Han overtog gården d. 1.-8.-1983 fra sine forældre Merry og Tage Bak, nuværende ejer er 4. generation på gården, som blev købt af oldefaderen Jakob Nielsen Bak i slutningen af 1860'erne.



"Haurballegaard".

Ejendomsskyld 2.180.000. Areal 81,1 ha. Stuehuset er opført i 1907. Avlsbygningerne består af kvægstald fra 1905, svinestald fra 1913, lade fra 1893 samt maskinhuse fra 1959 og 1989. Der produceres ca. 100 slagtesvin årligt. Planteproduktionens salgsafgrøder er såsæd, ærter, raps og frø. Der er 2 traktorer, 1 meje-

tærsker, plansilo og korntørreri. På gården er ansat 1 fodermester og 1 fast medhjælper, og man har samdrift med "Haurballegaard", Gl. Hobrovej 8.



LØGSTØRVEJ 179, "TEGLVÆRKS-MINDE", GL. NØRAGER, 9610 NØRAGER, tlf. 98-551162.

JØRGEN TROELSEN, gårdejer, født d. 14.-7.-1935, søn af Jenny og Thorvald Troelsen, gift d. 29.-8.-1960 med Gerda Poulsen, sygehjælper, født d. 6.-8.-1937, datter af Agnethe og Jens Poulsen. Parret har børnene: Lone, født d. 16.-12.-1961, Hanne, født d. 5.-2.-1963 og Jens, født d. 15.-6.-

1970. J.T. har været på Ribe Kærgård Landbrugsskole. Han overtog gården i august 1960 fra Emil Jensen. På gården har der tidligere været teglværk.

Ejendomsskyld 1.600.000. Areal 26 ha., heraf tilkøbt 6 ha., der er 5,5 ha. eng. Stuehuset er opført i 1952, restaureret og tilbygget i 1973. Avlsbygningerne består af ko- og svinestald samt lade alle fra 1952, ændret til svin i 1979, sostald fra 1979, maskinhus og lade fra 1966 samt gylletank. Gården drives med en svineproduktion på 70 årssøer, der produceres ca. 1.000 slagtesvin årligt. Der er 2 traktorer, gastæt silo og halmfyr. Maskinstation bruges til en del af markarbejdet.

LØGSTØRVEJ 187, "ENGHØJ", KONGENS TISTED, 9610 NØRAGER, tlf. 98-656123.

AAGE BAADE ANDERSEN, gårdejer, født d. 2.-7.-1937, søn af Amalia og Anders Baade Andersen.

A.B.A. arbejder på Aars Mejeri. Han overtog gården d. 4.-12.-1964 fra sin mor Amalia Baade Andersen, gården er et statshusmandsbrug, som blev udstykket fra "Præstegaarden" i 1925. Ejendomsskyld 650.000. Areal 8,5 ha., der er frasolgt 1,5 ha.

Stuehuset er opført i 1925 og restaureret i 1989. Avlsbygningerne består af ko- og svinestald fra 1925 til- og ombygget i 1966 samt ændret til svin i 1976, lade fra 1978 og maskinhus fra 1979. Besætningen er på 10 årssøer, der produceres ca. 60 slagtesvin årligt, og resten sælges som torvegrise. Planteproduktionens salgsafgrøde er raps. Der er 1 traktor, 1 plansilo og varm lufts tørreri. Maskinstation bruges til en del af markarbejdet.



LØGSTØRVEJ 193, "KÆRGAARD", KONGENS TISTED, 9610 NØRAGER, tlf. 98-656105.

PAUL HEDEMANN, gårdejer, født d. 11.-5.-1946, søn af Martha Otilia og Per Hedemann. P.H. har fritidsflyvning med luftfotografering som fritidsbeskæftigelse samt faldskærmsudspring, og han har været på Midtjyllands Landbrugsskole. Han overtog gården d. 1.-1.-1970 fra sin far Per



Hedemann, nuværende ejer er 3. generation.

Ejendomsskyld 1.610.000. Areal 60 ha., heraf tilkøbt 5 ha., der er 20 ha. eng.

Ejendommen blev genopført efter en brand i 1952, da der skete et lynnedslag, stue-

huset er oprindeligt fra 1917 og løbende restaureret. Avlsbygningerne består af kostald fra 1935, kviestald fra 1980 opført efter brand, lade fra 1902, maskinhus fra 1971 og gylletank. Gården drives med en kvægproduktion på 25 årskøer, 35 ungdyr og 13 slagtekalve af racen SDM. Planteproduktionens salgsafgrøder er frø, raps og korn. Der er 25 IH veterantraktorer, 2 mejetærskere, plansilo, varm lufts tørreri, halmfyr og vindmølle fra 1990. Maskinstation bruges til en del af markarbejdet.



LØGSTØRVEJ 195, "BISPEGAARDEN", KONGENS TISTED, 9610 NØRAGER, tlf. 98-656272.

KRISTIAN BAK, gårdejer, født d. 20.-5.-1937, søn af Mathilde og Niels Gundersen Bak, gift d. 18.-10.-1968 med Essa Krøier Pedersen, husholdningslærer, født d. 15.-8.-1940, datter af Marie Juline og Peder Larsen Pedersen. Parret har børnene: Niels-Peder, født d. 2.-5.-1969, Inge-Marie, født d. 29.-4.-1970 og Sven-Erik,

født d. 16.-8.-1974. K.B. har været på Hammerum Landbrugsskole. Han overtog gården i juli 1975 fra sin far Niels Bak, som byggede den i 1932.

Ejendomsskyld 2.000.000. Areal 67 ha., der er frasolgt 1 ha.

Stuehuset er opført i 1933 og restaureret i 1976-77. Avlsbygningerne består af kvægstald fra 1932 ombygget til svinestald i 1979, svinestald fra 1932 ombygget i 1962, lade fra 1932, maskinhuse fra 1946 og 1983 samt gylletank. Gården drives med en svineproduktion på 95 årssøer, der produceres ca. 200 slagtesvin årligt, og resten sælges som torvegrise. Planteproduktionens salgsafgrøder er ærter, raps og frøgræs. Der er 5 traktorer, 1 mejetærsker, plansilo, gastæt kornsilo og korntørreri med varmegenvinding med tørluftsgenerator. Man anvender ingen fremmed arbejdskraft.

LØGSTØRVEJ 198, "HAVBAKKEGAARD", KONGENS TISTED, 9600 AARS, tlf. 98-656049.

SIGURD VAMMEN, gårdejer, født d. 24.-1.-1915, søn af Marie og Edvard Vammen, gift d. 1.-6.-1942 med Ingrid Nielsen, husmor, født d. 7.-12.-1918, datter af Tomine og N.P. Nielsen. Parret har børnene: Kjeld, født d. 29.-10.-1944, Edvard, født d. 28.-11.-1946, Karen, født d. 10.-12.-1947 og Gunhild, født d. 16.-8.-1952. S.V. har været på Hammerum Landbrugsskole. Han overtog gården d. 1.-10.-1947 fra Valdemar Sørensen.



Ejendomsskyld 670.000. Areal 21 ha., heraf tilkøbt 2 ha. Der er udlejet 4 ha.

Stuehuset er opført i 1922 og løbende restaureret. Avlsbygningerne består af ko- og svinestalde fra 1900 og 1959-60 samt lade fra 1900. Gården drives udelukkende med planteproduktion bestående af byg og raps. Der er 1 traktor og plansilo. Maskinstation bruges til en del af markarbejdet.

LØGSTØRVEJ 200, "NØRREGÅRD", KONGENS TISTED, 9600 AARS, tl. 98-656016.

EGON VAD ANDERSEN, gårdejer, født d. 10.-11.-1931, søn af Olga og Niels Andersen, gift 0.-5.-1959 med Henny Laugesen, rengøringsassistent, født d. 5.-11.-1940, datter af Kerstine og Severin Laurits Laugesen. Parret har børnene: Anette, født d. 25.-2.-1962 og Janne, født d. 26.-5.-1966.

E.V.A. har deltidsjob som chauffør. Han overtog gården d. 6.-1.-1959 fra Kristen Hansen.

Ejendomsskyld 900.000. Areal 24,5 ha., heraf tilkøbt 4 ha., der er 3 ha. eng.



"Nørregård"s stuehus er opført i 1900, restaureret og tilbygget i 1960. Avlsbygningerne består af ko- og svinestald fra 1928 tilbygget i 1967, lade fra 1900 og maskinhus fra 1964. Gården drives med en kvægproduktion på 20 årskøer, 30 ungdyr og 10 slagtekalve af racen SDM. Der er 3 traktorer, halvpart i mejetærsker, kornsilo, varm lufts tørreri og der anvendes staldvarme til opvarmning af stuehuset. Man an-

vender ingen fremmed arbejdskraft.

MEJLBYVEJ 22, "THYGESHOLM", 9610 NØRAGER, tlf. 98-551595. PAUL SUND CHRISTENSEN, gårdejer, født d. 6.-2.-1942, søn af Anna og Poul Munch, gift d.30.-4.-1966 med Birthe Møller, sygehjælper, født d. 1.-9.-1944, datter af Signe og Kresten B. Møller. Parret har børnene: Tina, født d. 10.-12.-1971 og Louise, født d. 28.-3.-1979.



P.S.C. har været på Dalum

Landbrugsskole, han er uddannet eksm. assurandør på Forsikringshøjskolen i Ringsted, og han er i bestyrelsen for Østjyske Slagterier. Han overtog gården d. 20.-5.-1976 fra Dyrebro Hviid. Ejendomsskyld 3.500.000. Areal 51 ha. Der er lejet 4 ha.

Stuehuset er opført i 1912 og restaureret fra 1979 til 1988. Avlsbygningerne består af kostald fra 1912 ombygget til svinestald i 1978, genopført efter brand i 1985, svinestalde fra 1979 og 1984, halmlade og maskinhus fra 1988, lade fra 1912, maskinhus genopført efter brand i 1978 og 2 gylletanke. Gården drives med en svineproduktion på 214 SPF-årssøer, der produceres ca. 2.000 slagtesvin, besætningen er en opformingsbesætning, og der sælges ca. 2.000 avlsdyr årligt. Planteproduktionens salgsafgrøder er ærter og raps. Der er 3 traktorer, 1 mejetærsker, 1 rundballepresser, plansilo, varm lufts tørreri og halmfyr. På gården er ansat 2 faste medhjælpere.

MEJLBYVEJ 44, "SOLVANG", 9610 NØRAGER.

OLE MIKKELSEN, gårdejer omtales under Mejlbyvej 51.

O.M. overtog gården i september 1986 fra Niels Poulsen.

Ejendomsskyld 1.800.000. Areal 55 ha., heraf 1,5 ha. skov.

Stuehuset er opført i 1913, restaureret og tilbygget i 1954. Avlsbygningerne består af kostald fra 1958, svinestald fra 1945, lade fra 1913, maskinhus fra 1968 og gylletank. Der er kornsilo og varm lufts tørreri. Man har samdrift med Mejlbyvej 51.



MEJLBYVEJ 51, "MARIENTORP", DURUP, 9610 NØRAGER, tlf. 98-551028.

OLE MIKKELSEN, gårdejer, født d. 30.-7.-1941, søn af Karen og Søren Mikkelsen, gift d. 26.-12.-1970 med Merethe Pedersen, bondekone, født d. 7.-11.-1948, datter af Sinne og Svend Holm Pedersen. Parret har børnene: Mads, født d. 27.-9.-1972, Martin, født d. 16.-4.-1976 og Mark,

født d. 20.-3.-1980.

O.M. har været på Ladelund Landbrugsskole. Han overtog gården i oktober 1970 fra Erik Jensen.

Ejendomsskyld 2.200.000. Areal 71 ha., heraf tilkøbt 15 ha., der er frasolgt 4 ha. Der er forpagtet 4 ha.

Stuehuset er opført omkr. 1800, ombygget i 1930 og siden løbende restaureret. Avlsbygningerne består af kostald fra 1924 ændret i 1977, svinestalde fra 1940 og 1971, lade fra 1880, maskinhuse fra 1978 og 1984 samt gylletank. Gården drives med en slagtesvineproduktion på 1.900 stk. årligt. Planteproduktionens salgsafgrøder er ærter, raps og frøgræs. Der 5 traktorer, 2 mejetærskere, 1 stensamler, automatisk støb fodringsanlæg, tårnsilo, varm lufts tørreri og halmfyr.

O.M. ejer og driver også Mejlbyvej 44.



MEJLBYVEJ 52, "HØJAGER", DURUP, 9610 NØRAGER, tlf. 98- 551262.

JOHANNES JENSEN, gårdejer, født d. 6.-8.-1921, søn af Amalia Katrine og Jens Peter Jensen, gift d. 26.-7.-1953 med Herdis Sørensen, husmor, født d. 19.-3.-1933, datter af Elna Kirstine og Aksel Sørensen. Parret har børnene: Lone, født d. 28.-1.-1953, Ole, født d. 11.-8.-1954, Lars, født d. 2.-3.-1956, Bjørn, født d.

28.-11.-1960 og Birgitte, født d. 16.-9.-1964.

J.J. har tidligere drevet vognmandsforretning, som nu er overtaget af sønnen Ole. J.J. overtog gården d. 1.-9.-1972 fra Erik Hansen.

Ejendomsskyld 600.000. Areal 13,5 ha., heraf 1 ha. skov.

Stuehuset er opført i 1932 og løbende restaureret. Avlsbygningerne består af ko- og svinestald samt lade alle fra 1932 og maskinhus fra 1970. Besætningen består af 2 årssøer, der produceres ca. 30 slagtesvin årligt, desuden er der 4 ponyer af racen New Forest. Planteproduktionens salgsafgrøder er korn og ærter. Der er 1 traktor, halvpart i mejetærsker, kornsilo, kold lufts tørreri og halmfyr. Man anvender ingen fremmed arbejdskraft.

MEJLBYVEJ 53, "PLOVKÆRHØJGAARD", DURUP, 9610 NØRAGER, tlf. 98-551294.

TAGE VESTERGAARD, gårdejer, født d. 16.-8.-1937, søn af Laura og Christian Vestergaard, gift d. 23.-6.-1962 med Birgit Hansen, dagplejemor, født d. 25.-3.-1940, datter af Eleonora og Poul Hansen. Parret har børnene: Torben, født d. 19.-5.-1963, tvillingerne Annette og Michael, født d. 4.-2.-1965 og Elisa, født 16.-5.-1967.

T.V. har været på Haslev Landbrugsskole og er medlem af Durup Menighedsråd. Han overtog gården d. 15.-4.-1972 fra Niels Larsen.

Ejendomsskyld 1.640.000. Areal 23,5 ha., heraf tilkøbt 4 ha.

Stuehuset er opført i 1912, restaureret og tilbygget i 1976. Avlsbygningerne består af kostald fra 1973, maskinhus fra 1984, foderhus fra 1977, inden- og udendørs køresilo samt gylletank. Gården drives med en kvægproduktion på 35 årsskøer, 50 ungdyr og 18 slagtekalve af racen SDM, og der er 3 ponyer af racen New Forest. Der er 3 traktorer, halvpart i mejetærsker, plansilo, kold lufts tørreri, og der anvendes staldvarme til opvarmning af stuehuset. Maskinstation bruges til en del af markarbejdet.





MEJLBYVEJ 54, DURUP, 9610 NØRAGER, tlf. 98-551030.

KNUD HJORTH LAUSTSEN, gårdejer, født d. 27.-8.-1922, søn af Petra Marie og Martin Laustsen.

K.H.L. overtog gården d. 1.-1.-1967 fra sin far Martin Laustsen, som byggede den i 1925.

Ejendomsskyld 560.000. Areal 16 ha., heraf tilkøbt 6 ha.

Stuehuset er opført i 1925 og løbende restaureret. Avlsbygningerne

består af ko- og svinestald fra 1925 tilbygget i 1928, lade fra 1925 og maskinhus fra 1926. Gården drives med en kvægproduktion på 12 årskøer, 10 ungdyr og 6 slagtekalve af racen SDM, desuden produceres der 150 slagtesvin årligt. Der er 1 traktor, plansilo og kold lufts tørreri. Maskinstation bruges til en del af markarbejdet.

MEJLBYVEJ 56, "JÆTTEHØJ", DURUP, 9610 NØRAGER, tlf. 98-551290.

KURT BRUHN, gårdejer, født d. 17.-4.-1960, søn af Karna og Christian Bruhn, gift d. 4.-4.-1985 med Kirsten Ryberg Larsen, montrice, født d. 24.-2.-1961, datter af Karen og Erik Ryberg. Parret har børnene: Anita, født d. 17.-6.-1986 og David, født d. 7.-8.-1987.



K.B. overtog gården d. 1.-4.-1990 fra sin far Christian Bruhn.

Ejendomsskyld 1.040.000. Areal 24,6 ha. Der er lejet 2 ha. eng.

Stuehuset er opført i 1912 og løbende restaureret. Avlsbygningerne består af kostald fra 1974, kalvestald fra 1976, kviestald fra 1912 moderniseret i 1976, svinestald og lade fra 1912, maskinhus fra 1950 og udendørs køresilo. Gården drives med en kvægproduktion på 38 årskøer, 60 ungdyr og 20 slagtekalve af racen SDM, der produceres ca. 250 slagtesvin årligt, desuden er der 2 moderfår af racen Gotlandsk Pels. Der er 3 traktorer, kornsilo og kold lufts tørreri. Maskinstation bruges til en del af markarbejdet.



MEJLBYVEJ 59, DURUP, 9610 NØRAGER, tlf. 98-551481.

KIRSTEN BJØRN OLSEN og HANS TIMMERMANN.

H.T. er gårdejer, født d. 8.-12.-1945, søn af Kirsten og Vagner Timmermann, bor sammen med Kirsten Bjørn Olsen, hjemmehjælper, født d. 19.-4.-1952, datter af Gerda og Aage Olsen. H.T. har børnene: Lone, født d. 5.-8.-1967 og Denis, født d. 15.-6.-

1969, parret har datteren Anita, født d. 20.-12.-1971.

H.T. er uddannet smed og maskinarbejder, han har været i bestyrelsen for Ravnkilde Husmandsforening. Parret overtog gården d. 15.-4.-1984 fra Orla Knudsen.

Ejendomsskyld 1.520.000. Areal 32,9 ha., heraf tilkøbt 16 ha.

Stuehuset er opført omkr. 1900, restaureret og tilbygget i 1983. Avlsbygningerne består af kostald fra 1979, svinestald fra 1930 bruges som fåre- og hestestald, foderhus fra 1979 og gylletank. Gården drives med en kvægproduktion på 38 årskøer og 50 ung-

dyraf racen SDM, desuden er der 1 ammeko af racen Charolais, 7 moderfår af blandet race og 2 heste. Der er 2 traktorer, og der anvendes staldvarme til opvarmning af stuehuset. Maskinstation bruges til en del af markarbejdet.

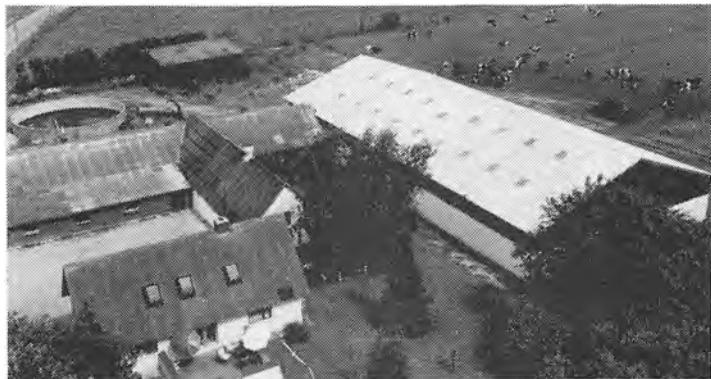

MEJLBYVEJ 60, "ENGEDAL", DURUP, 9610 NØRAGER, tlf. 98-551531.

SUSANNE R. NIELSEN og JENS AAGE PEDERSEN.

J.AA.P. er gårdejer, født d. 13.-11.-1953, søn af Helga o Christian Pedersen, bor sammen med Susanne Rosendal Nielsen, gårdejer, født d. 4.-4.-1963, datter af Helga og Leif Rosendal Nielsen. Parret har datteren Camilla, født d. 4.-8.-1989.

J.AA.P. har været på Asmildkloster Landbrugsskole, og S.R.N. har været på Ladelund Landbrugsskole. De overtog gården d. 15.-5.-1989 fra John Roed Nielsen.

Ejendomsskyld 1.600.000. Areal 35 ha.

Stuehuset er opført i 1890, om- og tilbygget i 1975. Avlsbygningerne består af kostald fra 197 om- og tilbygget i 1982, kalvestald fra 1956 om- og tilbygget i 1979, maskinhus fra 1976, foderhus fra 1987 og gylletank. Gården drives med en kvægproduktion på 50 årskøer, 75 ungdyr og 25 slagtekalve af racen SDM, desuden er der 2 heste - 1 Fuldblods Oldenborger og 1 pony. Der er 3 traktorer, og maskinstation bruges til en del af markarbejdet. På gården er ansat 1 fast medhjælper.

MEJLBYVEJ 67, "HEDEGAARDEN", ALLESTRUP, 9610 NØRAGER, tlf. 98-651049. NIELS KRISTIAN LAURIDSEN, landmand, født d. 13.-2.-1945, søn af Inga Kathrine og Niels Rasksen Lauridsen, gift d. 19.-9.-1987 med Ellen Margrethe Larsen, bogholder, født d. 15.-2.-1950, datter af Louise Marie og Johannes Evald Larsen. Parret har børnen: Niels Henrik, født d. 20.-2.-1980, Vibeke, født d. 15.-4.-1988 og Anders Kristian, født d. 26.-7.-1990.

N.K.L. overtog gården i august 1977 fra sin far Niels Rasksen Lauridsen, den har været i familiens eje siden 1801, på det tidspunkt blev den kaldt "Hedehuset".

Areal 83 ha., heraf tilkøbt 12 ha.

Stuehuset er opført i 1929 og løbende restaureret. Avlsbygningerne består af kostald fra 1927 tilbygget i 1966, fedestald ombygget til ungdyrstald i 1974, lade fra 1897 ombygget i 1981, maskinhus fra 1972, foderhus fra 1982, indendørs køresilo og gylletank. Gården drives med en kvægproduktion på 55 årskøer samt opdræt alle af racen SDM. Planteproduktionens salgsafgrøder er hvede, ærter, frøgræs, byg, havre og raps. Der er 3 traktorer, lagersilo og varm lufts tørreri. Maskinstation bruges til høst, og man har ansat 1 fast medhjælper.

MEJLBYVEJ 69, "DALGAARDEN", ALSTRUP, 9610 NØRAGER, tlf. 98-651071.

PREBEN TOLBORG, gårdejer, født d. 4.-10.-1947, søn af Ellen og Peter Tolborg, gift d. 31.-8.-1974 med Ellen Birk Jensen, socialpædagog, født d. 16.-9.-1952, datter af Edith og Anton Jensen. Parret har børnene: Line, født d. 19.-12.-1975, Sinne, født d. 29.-8.-1977 og Peter, født d. 2.-2.-1980.

P.T. har været på Bygholm Landbrugsskole. Han overtog gården d. 3.-11.-1971 fra Niels Erik Georgsen.

Ejendomsskyld 1.900.000. Areal 43 ha., heraf tilkøbt 19 ha.

Stuehuset er opført i 1911. Avlsbygningerne består af kostald fra 1964, ungdyrstald fra 1975, garage og værksted samt lade fra 1911, maskinhus fra 1966, foderhus fra 1977, indendørs køresilo og gylletank. Gården drives med en kvægproduktion på 35 årskøer, 35 ungdyr og 18 slagtekalve af racen SDM, desuden er der 3 rideheste. Planteproduktionens salgsafgrøder er græsfrø, raps og ærter. Der er 3 traktorer, plansilo samt varm og kold lufts tørreri. Maskinstation bruges til en del af markarbejdet.

MEJLBYVEJ 72, STENSAGER, 9510 ARDEN, tlf. 98-651088.

LILIAN BANG MATHIASEN, pædagogmedhjælper, født d. 21.-1.-1945, datter af Meta og Frede Mathiasen. L.B.M. har datteren Jette, født d. 7.-1.-1967.

L.B.M. er ansat ved en børnehave i Aars. Hun overtog gården i marts 1985 fra Lars Bøgh Kristensen.

Ejendomsskyld 480.000. Areal 5,5 ha. Jorden er delvis udlejet.

Stuehuset er ca. 100 år gammelt og løbende restaureret. Avlsbygningerne består af ko- og svinestald fra 1925 delvis ændret til hestestald i 1986 samt lade fra 1925. Besætningen er på 2 travheste af racen Dansk Varmblod.



MEJLBYVEJ 76, "LYNGHØJ-GAARD", MEJLBY, 9510 ARDEN, tlf. 98-651063.

LAURITS HANSEN, gårdejer, født d. 14.-3.-1910, søn af Mette Marie og Mogens Hansen.

L.H. har været på Hammerum Landbrugsskole, han har været medlem af kommunalbestyrelsen i Brorstrup - Haverslev Kommune og Menighedsrådet for Brorstrup - Ravnkilde Sogn. Han overtog gården i december 1946 fra

sin far Mogens Hansen, som købte den i 1923.

Ejendomsskyld 1.140.000. Areal 33 ha., heraf 4,5 ha. eng.

Stuehuset er opført i 1931, restaureret og tilbygget i 1975 og derefter løbende vedligeholdt. Avlsbygningerne består af kostald fra 1914 ombygget til svin i 1974, svinestald fra 1953, gammel hestestald fra 1931 ændret til andet formål, lade fra 1955 og maskinhus fra 1967. Gården drives udelukkende med planteproduktion bestående af korn, ærter og raps. Der er 1 traktor, halvpant i mejetærsker og træfyr. Maskinstation bruges til en del af markarbejdet.

Gården blev solgt d. 1.-8.-1990 til LEO THYSK, konsulent, født d. 28.-10.-1953, søn af Astrid og Ejler Thysk Andersen. L.T. er konsulent ved et EDB-firma.

MEJLBYVEJ 78, MEJLBY, 9510 ARDEN, tlf. 98-651047.

FLEMMING JUUL SØRENSEN, landmand, født d. 25.-1.-1933, søn af Agnethe og Henry Juul Sørensen, gift d. 2.-11.-1957 med Eva Salomonsen, husmor, født d. 24.-7.-1935, datter af Petra og Ejvind Salomonsen. Parret har børnene: Margit, født d. 14.-10.-1958, Jørn, født d. 10.-12.-1959, Bente, født d. 13.-11.-1966 og Hanne, født 31.-12.-1967.

F.J.S. kører mælketankbil for M.D. Food. Han overtog gården d. 1.-11.-1959 fra Niels Christian Andersen.

Ejendomsskyld 620.000. Areal 11 ha., heraf tilkøbt 1,5 ha., der er 2,5 ha. eng.

Stuehuset er opført i 1919, restaureret og tilbygget i 1957 og 1981. Avlsbygningerne består af ko- og svinestald fra 1921 tilbygget i 1978, lade fra 1923 samt maskinhus og garage fra 1981. Gården drives med en svineproduktion på 4 årssøer, der produceres ca. 80 slagtesvin årligt, desuden er der 3 heste. Der er 2 traktorer, plansilo og kold lufts tørreri. Maskinstation bruges til en del af markarbejdet.



MEJLBYVEJ 92, MEJLBY, 9510 ARDEN, tlf. 98-651186.

KARL SKOVSAKER NIELSEN, gårdejer, født d. 27.-5.-1918, søn af Ida og Niels Nielsen.



SDM samt 2 Oldenborgerhopper. Der er 1 traktor og plansilo. Maskinstation bruges til en del af markarbejdet.

MEJLBYVEJ 119, "HANBJERGGAARD", MEJLBY, 9510 ARDEN, tlf. 98-651029.

JENS PETER GUNDERSEN, gård-ejer, født d. 3.-6.-1928, søn af Krestine Marie og Anders Gundersen, gift d. 4.-5.-1954 med Ruth Kristensen, husmor, født d. 8.-3.-1932, datter af Dorthea og Niels Marinus Kristensen. Parret har børnene: Henning, født d. 27.-1.-1955, Preben, født d. 3.-10.-1958, Anders Henrik, født d. 9.-11.-1962 og Niels Michael, født d. 2.-2.-1965.

J.P.G. overtog gården i maj 1954 fra sin far Anders Gundersen, som købte den i 1939. Ejendomsskyld 2.170.000. Areal 58 ha., heraf tilkøbt 36 ha., der er 2 ha. eng. Der er forpagtet 6 ha.

Stuehuset er opført i 1875, restaureret og ombygget i 1965. Avlsbygningerne består af kostald fra 1952 tilbygget i 1969 og delvis ændret til svinestald i 1989, svinestald fra 1977, lade fra 1875 ombygget i 1978, maskinhuse fra 1976 og 1987 samt gylletank. Gården drives med en slagtesvineproduktion på 1.200 stk. årligt. Planteproduktionens salgsafgrøder er ærter og raps. Der er 2 traktorer, 1 mejetærsker, 1 vandingsmaskine, plansilo, varm og kold lufts tørreri og der anvendes staldvarme til opvarmning af stuehuset. Man anvender ingen fremmed arbejdskraft.



MEJLBYVEJ 125, "KILDEBAKKEGAARD", FYRKILDE, 9510 ARDEN, tlf. 98-651056.

ROBERT VÆRUM, gårdejer, født d. 17.-11.-1923, søn af Magda og Søren Værum, gift d. 24.-2.-1979 med Sonja Buus, medhjælpende hustru, født d. 26.-9.-1939, datter af Rigmor og Aksel Buus. Parret har børnene: Solveig, født d. 9.-8.-1979 og Dorthe, født d. 2.-11.-1980.

R.V. har været på Høng Land-

brugsskole. Han overtog gården d. 1.-8.-1962 fra sin far Søren Værum. Ejendomsskyld 1.600.000. Areal 50,2 ha., heraf tilkøbt 13 ha., der er 2 ha. mose og 2 ha. skov.

Stuehuset er opført omkr. 1880 og restaureret i 1977. Avlsbygningerne består af ko- og svinestald fra 1933 tilbygget i 1980, svinestald fra 1960, lade fra 1950, maskinhus

fra 1976 og gylletank. Besætningen består af 2 årskøer, 2 ungdyr og 2 slagtekalve af racen SDM, desuden er der 7 årssøer, og der produceres ialt 500 slagtesvin årligt. Planteproduktionens salgsafgrøder er raps, ærter og hvede. Der er 4 traktorer, plansilo, varm luft tørreri og halmfyr. Maskinstation bruges til en del af markarbejdet.



MEJLBYVEJ 127, FYRKILDE, 9510 ARDEN, tlf. 98-651068. CHRISTIAN MUNKHOLM, husmand, født d. 7.-6.-1911, søn af Karen og Kresten Munkholm, gift d. 16.-11.-1935 med Inga Mikkelsen, født d. 3.-7.-1914, datter af Frederikke Mikkelsen. Parret har børnene: Ove, født d. 10.-7.-1939 og Jens, født d. 17.-1.-1943. I.M. døde i 1978. C.M. købte jorden i 1935 og opførte et statshusmandsbrug i

1936, gården er udstykket fra "Fyrkildegaard". Ejendomsskyld 440.000. Areal 9,5 ha. Der er udlejet 7 ha. Stuehuset er opført i 1936 og løbende restaureret. Avlsbygningerne består af ko- og svinestald fra 1936 tilbygget i 1965, lade fra 1936 delvis ændret til hestestald og maskinhus fra 1960. Besætningen består af 2 avlsheste af racen Frederiksborg, der har tidligere været opdræt på ejendommen, og man har fået mange ærespræmier og fløjpladser på Ungskuet og Nordjyske Dyrskuer. Planteproduktionens salgsafgrøde er korn. Der er plansilo.

MEJLBYVEJ 131, "FYRKILDE-MØLLEGÅRD", FYRKILDE, 9510 ARDEN.

SVEND K. BAK, gårdejer, født d. 8.-1.-1925, søn af Johanne og Søren Bak, gift d. 5.-4.-1952 med Lilly Sørensen, født d. 29.-12.-1928, datter af Jenny og Hans Sørensen. Parret har sønnen Anders, født d. 17.-9.-1965. L.S. har været medlem af Kommunalbestyrelsen i Nørager Kommune. S.K.B. har været på Lundbæk Landbrugsskole. Han overtog gården i januar 1956 fra sin far Søren Bak, nuværende ejer er 5. generation på gården, som kom i familiens eje i 1829. Senere er en ejendom i Nysum lagt ind under "Fyrkildemøllegård".



Ejendomsskyld 2.500.000. Areal 78 ha., heraf tilkøbt ca. 20 ha., der er frasolgt 20 ha., der er 10 ha. skov. Der forpagtet 2 ha. Stuehuset er opført i 1852 og løbende restaureret. Avlsbygningerne består af kvægstald fra 1916 ombygget til svinestald i 1980, svinestald fra 1960, lade delvis ombygget til svinestald, maskinhuse fra 1972 og 1979. Gården drives med en slagtesvineproduktion på 1.300 stk. årligt. Planteproduktionens salgsafgrøder er raps, ærter og korn. Der er 4 traktorer, 1 mejetærsker, tårnsilo, gastæt silo og træfyr. På gården er ansat 1 fast medhjælper, p.t. er det sønnen Anders.

MEJLBYVEJ 139, "NEDER BISGAARD", FYRKILDE, 9510 ARDEN, tlf. 98-569190. POUL BAKKEGAARD, gårdejer, født d. 20.-5.-1934, søn af Astrid Bakkegaard, gift d. 19.-4.-1964 med Ellen Ebdrup, pædagog, født d. 17.-8.-1942, datter af Esther og Niels Ebdrup. Parret har børnene: Niels, født d. 8.-1.-1965 og Astrid, født d. 17.-7.-1968. P.B. har været på Dalum Landbrugsskole. Han overtog gården d. 1.-4.-1964 fra sin svigermor Esther Ebdrup.

Ejendomsskyld 950.000. Areal 23,3 ha., heraf tilkøbt 1,8 ha.

Stuehuset er opført i 1850 og løbende restaureret. Avlsbygningerne brændte i 1937 og blev genopført med svinestald og lade, desuden er der svinestald fra 1974 og maskinhus fra 1985. Gården drives med en svineproduktion på 40 årssøer, der produceres ca. 800 slagtesvin årligt. Planteproduktionens salgsafgrøde er raps. Der er 2 traktorer og 1 mejetærsker. Man anvender ingen fremmed arbejdskraft.



MEJLBYVEJ 141, "KÆRLUND",
FYRKILDE, 9510 ARDEN, tlf.
98-569205.

HARRY CHRISTENSEN, husmand,
født d. 26.-11.-1922, søn af Oline
og Christian Christensen, gift d.
11.-5.-1947 med Esther Nielsen,
husmor, født d. 6.-3.-1925, dat-
ter af Katrine og Peder Justesen
Nielsen. Parret har børnene: Pa-
ul, født d. 20.-10.-1948, Kurt,
født d. 7.-9.-1950 og Lene, født
d. 25.-12.-1963.

H.C. har været ansat ved Postvæsenet gennem 26 år, har været formand for Ravnkilde Husmandsforening og været medlem af Kredsbestyrelsen. Han overtog gården i april 1947 fra Ingvar Andersen.

Ejendomsskyld 440.000. Areal 6 ha.

Stuehuset er opført for ca. 100 år siden og er løbende restaureret. Avlsbygningerne består af ko- og svinestald fra 1929 ombygget til svinestald i 1978, lade fra 1929 og maskinhus fra 1970. Gården drives udelukkende med planteproduktion bestående af korn og raps. Der er 1 traktor, og maskinstation bruges til en del af markarbejdet.

MEJLBYVEJ 146-148, "HESSEL-
HØJGAARD", SKAARUP HEDE,
9510 ARDEN, tlf. 98-569325.

MOGENS HANSEN, gårdejer,
født d. 30.-6.-1952, søn af Anne
og Agner Hansen, bor sammen
med Karla Kristensen, sygeple-
jerske, født d. 5.-1.-1957, datter
af Marie og Henry Kristensen.
Parret har børnene: Ann Krestine,
født d. 10.-3.-1977, Susanne,
født d. 8.-2.-1980 og Dennis,
født d. 9.-4.-1985.



M.H. har været på Bygholm Landbrugsskole og er i kvægbrugsudvalget for Hobro Landboforening. Han overtog gården d. 1.-1.-1985 fra sin far Agner Hansen, nuværende ejer er 6. generation på gården, som kom i familiens eje i 1932.

Ejendomsskyld 3.100.000. Areal 67 ha., heraf 11 ha. skov og eng. Der er lejet 38 ha. Stuehuset er opført i 1842, tilbygget i 1918 og siden løbende restaureret. Der er bygget fodermesterhus i 1920. Avlsbygningerne består af ko- og ungdyrstalde begge fra 1975, kalvestald fra 1957, 2 svinestalde fra 1929 bruges nu til kalve, lade fra 1908, maskinhuse fra 1970 og 1978, foderhus fra 1975, inden- og udendørs køresilo samt gylletank. Gården drives med en kvægproduktion på 80 årskøer, 120 ungdyr og 45 slagtekalve af racen SDM, desuden er der 2 ponyer. Planteproduktionens salgsafgrøder er ærter, raps og hvede. Der er 4 traktorer, 1 mejetærsker, 1 vandingsmaskine, 1 malkestald, 1 automatisk kraftfodringsanlæg, kornsilo, varm lufts tørreri og der anvendes staldvarme til opvarmning af stuehuset. På gården er ansat 1 fast medhjælper, og maskinstation bruges til en del af markarbejdet.

MEJLBYVEJ 149, "HØJVANG", SKAARUP MARK, 9510 ARDEN, tlf. 98-569122.

SVEND MOGENSEN, gårdejer, født d. 30.-6.-1922, søn af Kirsten Marie og Peder Mogensen, gift d. 15.-12.-1946 med Inga Bak, hjemmehjælper, født d. 30.-10.-1928, datter af Cecilie og Kresten Bak. Parret har børnene: Margit, født d. 24.-11.-1945, Rita, født d. 5.-5.-1948, Ole, født d. 4.-1.-1955, Lisa, født d. 18.-



4.-1957 og Marianne, født d. 12.-12.-1962.

S.M. overtog gården d. 15.-8.-1962 fra sin far Peder Mogensen, nuværende ejer er 3. generation på gården, som kom i slægtens eje i 1903.

Ejendomsskyld 670.000. Areal 16,2 ha., heraf 1 ha. mose og 3 ha. eng. Stuehuset er opført i 1924, restaureret og tilbygget i 1975. Avlsbygningerne består af ko- og svinestald fra 1924 tilbygget med svinestald i 1968, lade fra 1924 ombygget i 1970 og maskinhus fra 1973. Gården drives udelukkende med planteproduktion bestående af korn og raps. Der er 2 traktorer, kornsilo og kold lufts tørreri. Maskinstation bruges til en del af markarbejdet.

MEJLBYVEJ 150, SKAARUP HEDE, 9510 ARDEN, tlf. 98-569148.

KRISTEN GERDING, husmand, født d. 14.-8.-1924, søn af Dorthea og Niels Christian Jensen.

K.G. overtog gården i sommeren 1963 fra sin far Niels Christian Jensen.

Ejendomsskyld 630.000. Areal 13,3 ha.

Stuehuset er af ældre dato men løbende restaureret. Avlsbygningerne består af ældre ko- og svinestald, ombygget til svinestald i 1974, ældre lade og maskinhus fra 1948. Gården drives udelukkende med planteproduktion bestående af korn og raps. Der er 1 traktor, kornsilo og varm lufts tørreri. Maskinstation bruges til en del af markarbejdet.

MEJLBYVEJ 151, "FEDALSGAARD", SKAARUP, 9510 ARDEN, tlf. 98-569030.

OLE ALBÆK ANDERSEN, gårdejer, født d. 26.-6.-1922, søn af Hilda og Steffen Andersen, gift d. 30.-4.-1950 med Frida Nielsen, medhjælpende hustru, født d. 14.-8.-1922, datter af Anne og Kresten Nielsen. Parret har sønnen Vagn, født d. 29.-9.-1950.

O.A.A. overtog gården i november 1954 fra sin svigerfar Kresten Nielsen, nuværende ejer er 3. generation.

Ejendomsskyld 1.000.000. Areal 19 ha., heraf 1 ha. mose og 0,5 ha. skov. Der er forpagtet 7,5 ha.

Stuehuset er opført i 1925 og løbende restaureret. Avlsbygningerne består af kostald fra 1961, ungdyrstald fra 1977, værksted fra 1890, foderhus fra 1982, indendørs køresiloer og gylletank. Gården drives med en kvægproduktion på 42 årskøer, 65 ungdyr og 25 slagtekalve af racen SDM, desuden produceres der 300 slagtesvin årligt. Der er 2 traktorer, kornsilo og kold lufts tørreri. Sønnen Vagn er fast medhjælper, og maskinstation bruges til en del af markarbejdet. O.A. ejer og driver også Tradsvejen 36.

MOSEVEJ 10, LL. BINDERUP, 9600 AARS, tlf. 98-656040.

KARL og ANDERS KROGH, gårdejere. K.K. er født d. 14.-1.-1916 og A.K. er født d. 8.-2.-1920, de er sønner af Petrine og Kristian Krogh.

Brødrene overtog gården i foråret 1960 fra deres far Kristian Krogh.

Ejendomsskyld 850.000. Areal 25 ha., heraf 7,5 ha. eng.

Stuehuset er opført omkr. 1885 og løbende restaureret. Avlsbygningerne består af ko- og svinestald fra 1964 og lade fra 1965. Gården drives med en kvægproduktion på 16 årskøer, 16 ungdyr og 8 slagtekalve af blandet race, og der produceres 50 slagtesvin årligt. Der er 3 traktorer, 1 mejetærsker og kornsilo. Maskinstation bruges til en del af markarbejdet.



MOSEVEJ 13, "STINESMINDE", LL. BINDERUP, 9600 AARS, tlf. 98-656065.

LENE NIELSEN og HARDY JENSEN. L.N. er underviser, født d. 9.-7.-1951, datter af Stinne og Jens Nielsen, bor sammen med Hardy Jensen, markedschef, født d. 19.-8.-1953, søn af Ethla og Gunnar Jensen. Parret har sønnen Sune Mathias.

Parret overtog gården i 1977 fra L.N.'s forældre Stinne og Jens

Nielsen, nuværende ejer er 4. generation på gården, som blev købt af L.N.'s oldefar. I perioden 1947-49 var ejendommen ude af slægtens eje.

Areal 19,5 ha., heraf tilkøbt ca. 5 ha., der er 5 ha. skov, eng og sø. Jorden er bortforpagtet.

Stuehuset er opført i 1935. Avlsbygningerne bestående af stald og lade blev i 1984-86 ombygget til kontor- og lagerlokaler samt værksted og garage.

MOSEVÆNGET 3, LL. BINDERUP, 9600 AARS.

EJNAR BACH, husmand, født d. 4.-9.-1925, søn af Johanne og Kresten Sørensen, gift i 1952 med Minna Jakobsen, medhjælpende hustru, født d. 19.-8.-1921, datter af Johanne og Thomas Jakobsen. Parret har sønnen Bjarne, født d. 8.-1.-1953.

Begge ægtefæller har været på St. Restrup Husmandsskole. E.B. overtog gården i oktober 1952 fra Oskar Jensen.

Ejendomsskyld 400.000. Areal 11 ha., heraf 2 ha. eng og mose.

Stuehuset er opført i 1930 og løbende restaureret. Avlsbygningerne består af ko- og svinestald samt lade alle fra 1930. Gården drives som alsidigt landbrug med en kvægproduktion på 10 årskøer, 15 ungdyr og 5 slagtekalve af racen SDM, svineproduktionen er på 10 årssøer, og der sælges ca. 200 smågrise årligt. Der er 1 traktor, og der bruges maskinstation til en del af markarbejdet.

MOSEVÆNGET 4, LL. BINDERUP, 9600 AARS, tlf. 98-656251.

HENNING POULSEN, gårdejer, født d. 16.-7.-1952, søn af Nelie og Karl Poulsen, gift d. 25.-3.-1978 med Inge Larsen, sygehjælper, født d. 19.-9.-1953, datter af Esther og Jens Bak Larsen. Parret har børnene: Karina, født d. 21.-7.-1978, Malene, født d. 4.-3.-1982 og Mette, født d. 8.-2.-1987.



H.P. er ansat ved Nordjyllands

Amt. Han overtog gården d. 1.-11.-1983 fra Børge Nielsen.

Ejendomsskyld 620.000. Areal 19,4 ha., heraf 1 ha. mose.

Stuehuset er opført i 1907, restaureret og ombygget i 1986. Avlsbygningerne består af ko- og svinestald fra 1907 om- og tilbygget i 1965, lade fra omkr. 1910 beliggende ved naboejendom, lade fra 1907 og maskinhus fra 1968. Besætningen er på 20 slagtekalve af blandet race, 10 moderfår af blandet race og 8 Chincillaer. Planteproduktionens salgsafgrøder er korn, ærter og raps. Der er 1 traktor, kornsilo og halmfyr. Maskinstation bruges til en del af markarbejdet.

MOSEVÆNGET 5, "NØRGAARD", LL. BINDERUP, 9600 AARS, tlf. 98-656271.

GUNNER ERLAND CHRISTENSEN, gårdejer, født d. 24.-6.-1939, søn af Dagny og Andreas Christensen, gift d. 29.-4.-1967 med Ingrid Hvass Christensen, medhjælpende hustru, født d. 6.-2.-1946, datter af Irene og Ejner Hvass Christensen. Parret har



børnene: Erik, født d. 6.-1.-1968, Leif, født d. 15.-6.-1971 og Bente, født d. 27.-2.-1975.

Gunner E. Christensen har været på Dalum Landbrugsskole, han er i bestyrelsen for Nordgrønt, som er en producentforening. Han overtog gården d. 18.-10.-1972 fra Thorkild Kold.

Ejendomsskyld 1.200.000. Areal 34 ha., heraf 2 ha. mose.

Stuehuset er opført omkr. 1890, restaureret og ombygget 1972-74.

Avlsbygningerne består af kostald fra 1932 genopført efter brand, ændret til svine-stald i 1974 og til maskinhal i 1990, svine-stald fra 1977 ændret således, at der laves såplanter i bygningen, plantedrivhus fra 1989 til småplanter, lade fra 1900 ændret til maskinhal i 1990, maskinhus fra 1900 ændret flere gange senest til lagerrum, kontor, frokoststue, kølerum og garage. Gården drives udelukkende med planteproduktion bestående af korn, blomkål og jordbær. Der er 3 traktorer, halvpert i mejetærsker, 1 vandingsmaskine, plantemaskiner, skurvogn, diverse maskiner til gartneri og halmfyr. Man har startet en blåbærproduktion på ca. 0,3 ha. På gården er ansat 1 fast medhjælper 8 mdr. årligt, og om sommeren beskæftiges 50 deltidsmedhjælpere.

MOSEVÆNGET 6, LL. BINDERUP, 9600 AARS.

KRISTIAN GRØN SØRENSEN, husmand, født d. 17.-9.-1924, søn af Karen Marie og Jens Kristian Sørensen, gift d. 14.-7.-1956 med Hilda Østergaard Nielsen, husmor, født d. 13.-12.-1932, datter af Krestine og Niels Kristian Nielsen.

K.G.S. overtog gården d. 1.-1.-1957 fra sin farbror Karl Sørensen.

Ejendomsskyld 350.000. Areal 8,3 ha., heraf 2,5 ha. eng. Jorden er udlejet.

Stuehuset er opført i 1907 samt restaureret og tilbygget i 1980. Avlsbygningerne består af ko- og svine-stald fra 1907, kostald fra 1930 og maskinhus fra 1970. Der er 1 traktor.



MUSEUMSVEJ 7, "KJELDALSMINDE", BOLDRUP, 9610 NØRAGER, tlf. 98-548194.

HENNING ROLIGHED, gårdejer, født d. 12.-8.-1931, søn af Petra og Johannes Rolighed, gift d. 8.-11.-1955 med Margrethe Lousdal, husmor, født d. 23.-7.-1935, datter af Laura og Niels Lousdal. Parret har børnene: Poul, født d. 10.-12.-1956, Niels, født d. 29.-4.-1958, Bjarne, født d. 16.-12.-1961 og Lene, født d. 6.-6.-1966.

H.R. har været medlem af Stenild Meninghedsråd. Han overtog gården d. 11.-12.-1967 fra Ingeborg Jensen.

Ejendomsskyld 1.500.000. Areal 58 ha., heraf 13 ha. eng og 2 ha. skov. Stuehuset er opført i 1887 og løbende restaureret. Avlsbygningerne består af kostald fra 1912, svine- og hestestald samt lade fra 1887, sidstnævnte tilbygget i 1974 og

maskinhus fra 1972. Gården drives udelukkende med planteproduktion bestående af rug, hvede, byg, havre og raps. Der er 2 traktorer, 1 mejetærsker, plansilo, varm lufts tørreri og træfyf. Desuden er der 30 Chincillaer med opdræt. Man anvender ingen fremmed arbejdskraft.



MØLLEGÅRDSVEJ 4, ST. BINDE-
RUP, 9600 AARS, tlf. 98-658215.
BRIAN HOLM JENSEN, forpag-
ter, født d. 13.-5.-1962, søn af
Gerda og Ivan Holm Jensen, gift
d. 18.-8.-1990 med Berit Olesen,
medhjælpende hustru, født d.
18.-4.-1966, datter af Else og
Julius Peschardt Olesen. Parret
har sønnen Michael, født d. 11.-
10.-1989.

B.H.J. er forpagter på Service-
stationen Q8 i St. Binderup. Han overtog gården d. 18.-8.-1990 fra sin far Ivan Holm
Jensen.

Ejendomsskyld 590.000. Areal 9,9 ha., heraf 5 ha. eng. Jorden er delvis udlejet.
Stuehuset er opført i 1972. Avlsbygningerne består af garage og hestestald fra 1974.
Besætningen er 1 Shetlandspony.

NYSUM BYVEJ 4, "NEDERGAARD", RAVNKILDE, 9510 ARDEN, tlf. 98-569267.
ERIK KJELDEGAARD MORTENSEN, gårdejer, født d. 26.-2.-1964, søn af Sigrud og
Kristian Mortensen, bor sammen med Helle Randers, lærerstuderende, født d. 5.-5.-
1966, datter af Elin og Knud Randers.

E.K.M. har taget H.F. Eksamen og har senere været på Asmildkloster Landbrugsskole.
Han overtog gården d. 1.-9.-1987 fra Brdr. Mogensen.

Ejendomsskyld 1.500.000. Areal 64 ha., heraf tilkøbt 22 ha., der er 10 ha. eng. Der er
forpagtet 8 ha.

Stuehuset er opført i 1914 og løbende restaureret. Avlsbygningerne består af kostald
fra 1914, ungdyrstald og lade begge fra 1924 samt maskinhus fra 1975. Gården drives
med en kvægproduktion på 50 årskøer og 75 ungdyr af racen SDM. Planteproduktion-
ens salgsafgrøder er raps, ærter og hvede. Der er 3 traktorer. På gården er ansat 1
fast medhjælper, og maskinstation bruges til en del af markarbejdet.

NYSUM BYVEJ 5, "KILDEGAARDEN", RAVNKILDE, 9510 ARDEN, tlf. 98-569020.
FOLMER CHRISTENSEN, gårdejer, født d. 8.-4.-1937, søn af Anne og Martin Chri-
stensen, gift d. 15.-11.-1958 med Rita Poulsen, husmor, født d. 7.-2.-1937, datter af
Marie og Ninus Poulsen. Parret har børnene: Ole, født d. 25.-6.-1961, Henrik, født d.
19.-2.-1964 og Marianne, født d. 23.-3.-1970.

F.C. overtog gården d. 1.-11.-1958 fra Ejvind Hansen.

Ejendomsskyld 2.200.000. Areal 55 ha., heraf tilkøbt 39 ha. Der er lejet 10 ha.
Stuehuset er opført i 1902 og restaureret i 1974. I 1986 er opført 1 medhjælperhus.
Avlsbygningerne består af kostalde fra 1970 og 1977, ungdyrstald fra 1977, foderhus
ombygget i 1978, foder- og maskinhus fra 1976, indendørs køresilo og gylletank. Går-
den drives med en kvægproduktion på 65 årskøer, 90 ungdyr og 35 slagtekalve af ra-
cen RDM. Planteproduktionens salgsafgrøde er korn. Der er 4 traktorer, 1 vandings-
maskine, plansilo, kold lufts tørreri og der anvendes staldvarme til opvarmning af
stuehuset. På gården er 1 fast medhjælper, og maskinstation bruges til en del af
markarbejdet.

NYSUM BYVEJ 38, "UGLEHØJGAARD", NYSUM, 9510 ARDEN, tlf. 98-569027.
LEIF BØGH, gårdejer, født d. 13.-1.-1933, søn af Mertha og Jørgen Bøgh.
L.B. overtog gården i efteråret 1969 fra sin far Jørgen Bøgh, nuværende ejer er 3.
generation på gården, som har været i familiens eje siden 1906.

Ejendomsskyld 1.250.000. Areal 32 ha., heraf 5,5 ha. eng samt 3 ha. mose og skov.



"Uglehøjgaard"s stuehus er opført i 1914 og løbende restaureret. Avlsbygningerne består af kostald fra 1913 ombygget i 1961, svinstald fra 1960, lade fra 1908 og maskinhus fra 1950. Gården drives med en kvægproduktion på 20 årskøer, 30 ungdyr og 10 slagtekalve af racen SDM, desuden produceres der 400 slagtesvin årligt. Planteproduktionens salgsafgrøde er raps. Der er 2 traktorer, plansilo og kold lufts tørreri. Maskinstation bruges til høst.

NYSUM BYVEJ 44, NYSUM, 9510 ARDEN, tlf. 98-569006. EJNER ANDERSEN, landmand, født d. 13.-3.-1947, søn af Krista og Holger Andersen.

E.A. overtog gården i 1975 fra sin far Holger Andersen, nuværende ejer er 3. generation på gården, som blev bygget af bedstefaderen i 1913, den blev dengang udstykket fra "Nysumlund". Ejendomsskyld 1.200.000. Areal 16,5 ha., heraf 4 ha. mose til afgræsning.



Stuehuset blev opført i 1913 og restaureret i 1982. Avlsbygningerne består af kostald og lade begge fra 1974, gammel lade fra 1913 og gylletank. Gården drives med en kvægproduktion på 30 årskøer, 45 ungdyr og 15 slagtekalve af racen SDM. Der er 3 traktorer, plansilo og kold lufts tørreri. Maskinstation bruges til en del af markarbejdet. E.A. ejer og driver også Brændsøvej 5.



NYSUM BYVEJ 53, NYSUM, 9510 ARDEN, tlf. 98-569186. NIELS JØRGEN RASMUSSEN, specialarbejder, født d. 28.-11.-1958, søn af Gerda Marie og Kristian Rasmussen, bor sammen med Jonna Jakobsen, butiksslager, født d. 9.-8.-1961, datter af Esther og Villy Charles Jakobsen. Parret har sønnen John, født d. 23.-7.-1990.

N.J.R. overtog gården d. 15.-7.-1987 fra Jens Lund.

Ejendomsskyld 460.000. Areal 11 ha., heraf 2 ha. mose. Jorden er udlejet. Stuehuset er opført i 1920 og løbende restaureret. Avlsbygningerne består af ko- og svinstald fra 1920 og lade fra 1958. Der er 1 traktor og 1 mejetærsker.

NYSUM BYVEJ 59, NYSUM, 9510 ARDEN, tlf. 98-569064.

ANDERS PETER BACH PEDERSEN, gårdejer, født d. 18.-5.-1950, søn af Anna og Regner Pedersen.

A.P.B.P. forpagtede gården i 1974-77, hvor han købte den af sin far Regner Pedersen. Gården blev udstykket fra "Nysumlund" i 1866, den blev købt af oldefaderen i 1892, og nuværende ejer er 4. generation. Ejendomsskyld 730.000. Areal 11 ha.



slagesvin årligt. Der er 2 traktorer, plansilo og varm lufts tørreri. Maskinstation bruges til en del af markarbejdet.

NYSUMGAARDVEJ 2, "DALHØJ-GAARD", NYSUM, 9510 ARDEN, tlf. 98-569361.

PETER CARUS, gårdejer, født d. 25.-4.-1957, søn af Grethe og John Carus, gift d. 4.-7.-1981 med Bente Strangholt, assistent, født d. 28.-3.-1957, datter af Inger og Henning Strangholt. Parret har børnene: Mette, født d. 7.-1.-1980, Christian, født d. 29.-4.-1983 og Marianne, født d. 20.-5.-1987.

P.C. har været på Lundbæk og Byholm Landbrugsskoler. Han overtog en del af gården i maj 1986 fra sin far John Carus, gården drives i dag som I/S af far og søn. Ejendomsskyld 1.500.000. Areal 29 ha., heraf 6 ha. eng. Der er lejet 32 ha.

Stuehuset er opført i 1939 og løbende restaureret. Avlsbygningerne består af kostald fra 1976, ungdyrstald fra 1982, lade fra 1889, foderhus fra 1976, indendørs køresilo og 3 gylletanke. Gården drives med en kvægproduktion på 85 årskøer og 75 ungdyr af racen SDM. Planteproduktionens salgsafgrøder er raps, ærter, hvede og byg. Der er 3 traktorer, 1 malkestald og automatisk kraftfodringsanlæg. På gården er ansat 1 fodermester, og maskinstation bruges til en del af markarbejdet. Gården drives som I/S sammen med Kraghøjvej 4.



OVERVADVEJ 1, "HØRHOLM", HAVERSLEV, 9510 ARDEN, tlf. 98-654043.

EJVIND DALUM KRISTENSEN, gårdejer, født d. 21.-11.-1948, søn af Katrine og Jakob Dalum Kristensen, gift d. 7.-4.-1979 med Ingeborg Christoffersen, sygeplejerske, født d. 16.-12.-1954, datter af Esther og Hans Christian Christoffersen. Parret har børnene: Karin, født d. 6.-5.-1980,



Lars, født d. 29.-5.-1982 og Kristian, født d. 14.-5.-1990.

E.D.K. har været på Byholm Landbrugsskole. Han overtog gården i oktober 1976 fra sin far Jakob Dalum Kristensen.

Ejendomsskyld 1.650.000. Areal 30 ha., heraf 5,5 ha. eng. Der er lejet 13 ha.

Stuehuset er opført i 1885 og løbende restaureret. Avlsbygningerne består af ældre kostald ombygget i 1982, lade fra 1951, foderhus fra 1977, inden- og udendørs køresilo samt gylletank. Gården drives med en kvægproduktion på 58 årskøer, 80 ungdyr og 25 slagtekalve af racen SDM. Planteproduktionens salgsafgrøder er ærter og raps. Der er

3 traktorer, 1 vandingsmaskine, 1 automatisk kraftfodringsanlæg, plansilo, lagersilo, varm lufts tørreri og der anvendes staldvarme til opvarmning af stuehuset. På gården er ansat 1 fast medhjælper.



OVERVADVEJ 4, "GAMMEL OVERVAD", HAVERSLEV, 9510 ARDEN, tlf. 98-654210.

POUL KARSTEN og KNUD ERIK SVENSTRUP, gårdejere. P.K.S. er født d. 15.-9.-1952 og K.E.S. er født d. 18.-6.-1948, sønner af Sigrid og Kristian Svenstrup. P.K.S. blev gift d. 11.-8.-1984 med Britta Jensen, køkkenassistent, født d. 13.-12.-1962, datter af Else og Mogens Jensen. Parret

har børnene: Louise Marie, født d. 4.-11.-1985, Lasse Kim, født d. 28.-6.-1987 og Lennart Bo, født d. 1.-8.-1990. K.E.S. blev gift d. 23.-7.-1977 med Hanne Andersen, kontorassistent, født d. 24.-12.-1948, datter af Kirstine og Karl Andersen. Parret har børnene: Martin, født d. 4.-5.-1979 død i 1989 og Flemming, født d. 22.-9.-1981.

Begge brødre har været på Hammerum Landbrugsskole. De overtog gården i 1976 fra Niels Schultz.

Ejendomsskyld 2.400.000. Areal 85 ha., heraf tilkøbt 7,5 ha., der er 40 ha. eng. Stuehuset er opført i 1917. Avlsbygningerne er efter brand i 1914 opført med kostal- og svinestald samt lade, desuden er der maskinhus fra 1989. Brødrene driver også gårderne Vinkelvej 7 og Hvidkildevej 2.

OVERVADVEJ 9, GL. OVERVAD, 9510 ARDEN, tlf. 98-654071.

PEDER TAGE CHRISTIANSEN, husmand, født d. 24.-10.-1925, søn af Kirstine og Peter Christiansen, gift d. 22.-10.-1955 med Aase Olesen, husmor, født d. 10.-6.-1932, datter af Emma og Ejner Olesen. Parret har børnene: Jette, født d. 26.-11.-1956 og Karsten, født d. 28.-9.-1960.

P.T.C. har været på St. Restrup Husmandsskole. Han overtog gården i november 1955 fra sin far Peter Christiansen, nuværende ejer er 4. generation på gården, som kom i slægtens eje i 1893. Ejendomsskyld 530.000. Areal 10,7 ha., heraf 0,5 ha. eng. Stuehuset er opført i 1899, ombygget i 1958 og derefter løbende restaureret. Avlsbygningerne består af ko- og svinestald fra 1899 om- og tilbygget flere gange senest i 1958, lade fra 1899 tilbygget i 1958 og maskinhus fra 1935. Gården drives med en kvægproduktion på 8 årskøer, 12 ungdyr og 4 slagtekalve af racen SDM. Der er 1 traktor, og maskinstation bruges til en del af markarbejdet.

PLOVKÆRVEJ 1, "DURUP ØSTERGAARD", DURUP, 9610 NØRAGER, tlf. 98-551167.

GERHARD DREJER, gårdejer, født d. 26.-4.-1924, søn af Marie og Kresten Drejer, gift d. 26.-6.-1948 med Tove Nielsen, medhjælpende hustru, født d. 28.-8.-1926, datter af Asta og Jens Nielsen.

G.D. overtog gården i november 1948 fra sin far Kresten Drejer, nuværende ejer er 3. generation. Ejendomsskyld 770.000. Areal 14 ha., der er frasoigt 1 ha.

Stuehuset er opført i 1924 og løbende restaureret. Avlsbygningerne består af kostald fra 1928 ombygget i 1958 og ændret til svinestald i 1979, hestestald fra 1928 ombygget til garage og værksted, lade fra 1928, halmhus fra 1982 og maskinhus fra 1965. Gården drives udelukkende med planteproduktion bestående af raps, byg, hvede og ærter. Der er 2 traktorer, kornsilo, varm lufts tørreri og halmfyr. Maskinstation bruges til en del af markarbejdet. G.D. ejer og driver også Binderupvej 29.

PRÆSTEVEJ 2, "KROGSGAARD", STENILD, 9500 HOBRO, tlf. 98- 548227.

EVALD VAMMEN, gårdejer, født d. 1.-5.-1924, søn af Marie og Edvard Vammen, gift d. 22.-9.-1959 med Anna Løgager Jensen, husmor, født d. 8.-6.-1936, datter af Marie og Jens Løgager Jensen. Parret har børnene: Jens Edvard, født d. 11.-10.-1961, Jør-



gen, født d. 16.-2.-1963, Rigmor, født d. 1.-3.-1965, Erik, født d. 9.-3.-1968 og Solvej, født d. 6.-6.-1974.

Evald Vammen har været på Havslev Landbrugsskole og har været medlem af Stenild Menighedsråd. Han overtog gården d. 11.-6.-1959 fra sine forældre Marie og Edvard Vammen, nuværende ejer er 3. generation på gården, som blev overtaget af bedstefaderen omkr. år 1900.

Ejendomsskyld 1.420.000. Areal 36,9 ha., heraf tilkøbt 6 ha., der er 3 ha. eng. Stuehuset er opført i 1913 og restaureret i 1974. Avlsbygningerne består af kvægstald fra 1915 ombygget i 1970, svinestald fra 1915 ændret til ungdyrstald i 1983, lade fra 1915 samt maskin- og foderhus fra 1989. Gården drives med en kvægproduktion på 30 årskøer, 45 ungdyr og 15 slagtekalve af racen SDM, det er en avlsbesætning med salg af kvier til bl.a. eksport. Planteproduktionens salgsafgrøde er korn. Der er 2 traktorer, kornsilo og varm lufts tørreri. Maskinstation bruges til en del af markarbejdet.

PRÆSTEVEJ 3, STENILD, 9500 HOBRO, tlf. 98-548505.

AGNER MOGENSEN, traktorfører, født d. 18.-2.-1957, søn af Betty og Villy Mogensen, bor sammen med Jette Krogh Nielsen, syerske, født d. 15.-2.-1958, datter af Hanne og Kristian Nielsen. Parret har børnene: Henrik, født d. 14.-11.-1982 og Lars, født d. 5.-10.-1986.

A.M. arbejder på Kjemtrup Maskinstation og har været på Malling Landbrugsskole. Han overtog gården d. 1.-7.-1989 fra Tommy Hjorth. Ejendomsskyld 480.000. Areal 11,1 ha.

Stuehuset er opført i 1937 og løbende restaureret. Avlsbygningerne består af ko- og svinestald samt lade alle fra 1937. Besætningen er på 4 moderfår af blandet race. Planteproduktionens salgsafgrøder er korn og raps. Der er 3 traktorer, kornsilo og varm lufts tørreri. Maskinstation bruges til en del af markarbejdet.



PRÆSTEVEJ 5, "STENILDHØJGAARD", STENILD, 9500 HOBRO, tlf. 98-557307.

JØRGEN THUESEN, gårdejer, født d. 6.-12.-1931, søn af Marie og Jens Thuesen, gift d. 10.-3.-1956 med Esther Bomholt, medhjælpende hustru, født d. 31.-1.-1933, datter af Elly og Laurits Bomholt. Parret har børnene: Jens, født d. 2.-10.-1957, Lars, født d. 12.-2.-1960 og Jytte, født



d. 18.-4.-1963. J.T. har været på Lægård Landbrugsskole. Han overtog gården d. 11.-6.-1961 fra Henry Smed. Ejendomsskyld 3.080.000. Areal 66 ha., heraf tilkøbt 16 ha., der er 6 ha. eng og 1,5 ha. skov.

Stuehuset er opført i 1900, restaureret og tilbygget i 1972. Avlsbygningerne består af kostald og lade fra 1960, kviestald fra 1964, svinestald samt maskin- og foderhus fra 1980, svinestald fra 1984, alle bygningerne fra 1980 er opført efter en brand, desuden er der indendørs køresilo og 3 gylletanke. Gården drives med en kvægproduktion på 54

årskøer, 75 ungdyr og 28 slagtekalve af racen SDM, desuden produceres der 4.700 slagtesvin årligt. Der er 22 ammekøer, 25 ungdyr og 11 slagtekalve af blandet race. Planteproduktionens salgsafgrøde er raps. Der er 3 traktorer, 1 automatisk vådfodringsanlæg og gastæt silo. På gården har man den ene søn og 1 skoledreng til hjælp. Maskinstation bruges til en del af markarbejdet. J.T. ejer og driver også Skodshøjvej 5.



PRÆSTEVEJ 13, "HØRHØJ-GAARD", RØRBÆK, 9500 HOBRO, tlf. 98-557788.

ERIK STISTRUP, gårdejer, født d. 14.-6.-1935, søn af Frida og Kristian Stistrup, gift d. 25.-11.-1961 med Else Marie Pedersen, medhjælpende hustru, født d. 15.-1.-1941, datter af Signe og Valdemar Pedersen. Parret har børnene: Gert, født d. 23.-4.-1962, Tove, født d. 8.-5.-1964 og Mona, født d. 4.-3.-1972.

E.S. har været på St. Restrup Husmandsskole og er formand for Rørbæk-Grynderup-Nørager Husmandsforening. Han overtog gården d. 1.-5.-1970 fra sin far Kristian Stistrup, nuværende ejer er 4. generation på gården, som kom i slægtens eje omkr. 1860. Ejendomsskyld 1.100.000. Areal 23 ha., heraf tilkøbt 12 ha. Der er forpagtet 6,5 ha. Stuehuset er opført omkr. 1880 og ombygget flere gange. Avlsbygningerne består af kostald fra 1954 tilbygget i 1973, svinestald fra 1977, lade fra 1937, maskinhus fra 1982 og udendørs køresilo. Gården drives med en kvægproduktion på 25 årskøer og 40 ungdyr af racen SDM, desuden er der 15 årssøer, og der produceres ca. 300 slagtesvin årligt. Der er 3 traktorer, kornsilo og varm lufts tørreri. Maskinstation bruges til en del af markarbejdet.

PRÆSTEVEJ 17, RØRBÆK, 9500 HOBRO, tlf. 98-557764.

HARRY SØRENSEN, husmand, født d. 10.-3.-1936, opvokset hos bedsteforældrene Marie og Christian Sørensen, gift d. 24.-1.-1958 med Grethe Østergaard, hjemmehjælper, født d. 13.-5.-1935, datter af Elise og Christian Østergaard. Parret har børnene: Alice, født d. 3.-6.-1958 og Bjarne, født d. 24.-9.-1960.

H.S. er uddannet murer, men arbejder nu som specialarbejder. Han overtog gården d. 1.-11.-1959 fra sin bedstefar Christian Østergaard, som købte den, da den blev udstykket fra "Hømosegaard" i 1927. Ejendomsskyld 900.000. Areal 11 ha. Jorden er udlejet. Stuehuset er opført i 1927, restaureret og ombygget i 1977. Avlsbygningerne består af ko- og svinestald fra 1927 renoveret i 1972, 7 minkhaller bygget fra 1985-88, lade fra 1927 delvis ombygget til stald i 1972 og maskinhus fra 1953. Gården drives som minkfarm med en bestand på 500 tæver. Der er 1 traktor og plansilo. Man anvender ingen fremmed arbejdskraft.



PRÆSTEVEJ 19, "HYMOSEGÅRD", RØRBÆK, 9500 HOBRO, tlf. 98-557874. ARNE K. K. SVANE, specialarbejder, født d. 25.-3.-1947, søn af Helga og Sigo Svane, gift d. 11.-6.-1976 med Anne-Marie Jørgensen, dagplejer, født d. 6.-11.-1950, datter af Kristence og Herluf Jørgensen. Parret har børnene: Hanne, født d. 8.-3.-1976 og Randi, født d. 13.-7.-1979.

A.K.K.S. arbejder på Danogips i Hobro. Han overtog gården i maj 1972 fra sine svigerforældre Kristence og Herluf Jørgensen.

Ejendomsskyld 970.000. Areal 23,6 ha., heraf 0,5 ha. eng.



station bruges til en del af markarbejdet.

RINDHØJVEJ 2, "RINDHØJGAARD", LL. RØRBÆK, 9500 HOBRO, tlf. 98-651184.

BENT MEJLBY HANSEN, gård-ejer, født d. 8.-4.-1936, søn af Helga Elisabeth og Niels Marius Hansen, gift d. 6.-5.-1961 med Irma Lauersen Vraa, medhjælpende hustru, født d. 7.-3.-1941, datter af Elenora og Kristian Nyskov Vraa. Parret har børnene: Mogens, født d. 11.-5.-1962, Marianne Helga, født d. 1.-6.-1965, Steen, født d. 24.-10.-1968 og Steffen, født d. 7.-8.-1973. B.M.H. har været på Borris Landbrugsskole, han har været i bestyrelsen for Rørbæk Mejeri, været medlem af Skolenævn og -kommission for Sortebakke Skolen i Nørager, og været i kredsbestyrelsen for D.L.G. i Hobro. Han overtog gården i februar 1964 fra sin faster Mette Marie Hansen, nuværende ejer er 3. generation.

Ejendomsskyld 1.500.000. Areal 43 ha., heraf tilkøbt 17 ha.

Stuehuset er opført i 1912, til- og ombygget fra 1971-78. Avlsbygningerne består af kostald fra 1951 tilbygget i 1975, svinestalde fra 1951, 1962 og 1975, lade og maskinhus fra 1962, udendørs køresilo og gylletank. Gården drives med en kvægproduktion på 22 årskøer, 32 ungdyr og 12 slagtekalve af racen SDM, desuden er der 55 årssøer, og der sælges ca. 700 smågrise og 300 slagtesvin årligt. Planteproduktionens salgsafgrøder er ærter og raps. Der er 2 traktorer, plansilo, varm lufts tørreri og der anvendes staldvarme til opvarmning af stuehuset. Maskinstation bruges til en del af markarbejdet.



RISRÆKKEN 5, "SKOVFRYD", SKAARUP MARK, 9510 ARDEN, tlf. 98-569097.

VALDEMAR JUSTESEN, husmand, født d. 13.-8.-1918, søn af Else Marie og Kristian Justesen, gift d. 20.-2.-1944 med Louise Mørck, husmor, født d. 23.-3.-1926, datter af Henrike og Peter Mørck. Parret har børnene: Egon, født d. 5.-11.-1944, Else Marie, født d. 15.-12.-1949 og Peter, født d.



12.-8.-1954. V.J. har været formand for Ravnkilde Husmandsforening. Han overtog gården d. 15.-10.-1948 fra Ingvard Jørgensen.

Ejendomsskyld 550.000. Areal 10 ha., heraf tilkøbt 5 ha., der er 1 ha. eng.

Stuehuset er opført i 1926 og løbende restaureret. Avlsbygningerne består af ko- og svinestald af ældre dato ombygget i 1960, ældre hestestald ombygget til værksted, garage og fyrrum, ældre lade og maskinhus fra 1975. Gården drives udelukkende med

planteproduktion bestående af korn, raps og ærter. Der er 1 traktor, plansilo og træfyrr. Maskinstation bruges til en del af markarbejdet.



RODHØJVEJ 1, "RODSIGGAARD", KONGENS TISTED, 9610 NØRAGER, tlf. 98-656132.

NIELS JØRGEN S. ANDERSEN, gårdejer, født d. 4.-1.-1962, søn af Metha og Niels Andersen.

N.J.S.A. har været på Hammerum Landbrugsskole. Han overtog gården i august 1986 fra sin far Niels Andersen, nuværende ejer er 4. generation.

Ejendomsskyld 1.710.000. Areal 64 ha., heraf 18 ha. eng.

Stuehuset er opført i 1874, restaureret og ombygget i 1925. Avlsbygningerne består af kostald fra 1920 ændret og ombygget til svin i 1983, svinestald fra 1920 ombygget flere gange senest i 1986, svinestald fra 1916 ombygget i 1986, garage fra 1958, lade fra 1964, maskinhus fra 1988 og 2 gylletanke. Gården drives med en svineproduktion på 85 årssøer, der sælges ca. 400 smågrise og 1.500 slagtesvin årligt. Planteproduktionens salgsafgrøder er ærter og raps. Der er 2 traktorer, 1 mejetærsker, 1 automatisk vådfodringsanlæg, lagersilo, gastæt silo, halmfyrr og vindmølle. På gården er ansat 1 deltidsmedhjælper, og maskinstation bruges til en del af markarbejdet.

RODHØJVEJ 3, "RODHØJGAARD", KONGENS TISTED, 9610 NØRAGER, tlf. 98-656117. BENT VAD ANDERSEN, gårdejer, født d. 23.-5.-1941, søn af Marie og Niels Andersen.

B.V.A. overtog gården d. 1.-5.-1971 fra sin mor Marie Andersen, nuværende ejer er 3. generation. Ejendomsskyld 1.520.000.

Areal 46 ha., heraf tilkøbt 9 ha.

Stuehuset er opført i 1986. Avlsbygningerne består af kostald fra 1927, svinestald fra 1954, lade fra 1903 delvis ombygget til kostald, maskinhus fra 1983 og staklade fra 1955. Gården drives med en kvægproduktion på 42 årskøer, 70 ungdyr og 21 slagtekalve af racen SDM. Der er 3 traktorer, halvpart i mejetærsker, lagersilo og varm lufts tørreri. På gården er ansat 1 fast medhjælper, og maskinstation bruges til en del af markarbejdet.



RODHØJVEJ 5, "DALVANG", KONGENS TISTED, 9610 NØRAGER, tlf. 98-656294.

JOHANNES KRISTENSEN, gård-ejer, født d. 28.-11.-1953, søn af Nielsine og Kresten Madsen Kristensen, gift d. 15.-11.-1947 med Ingrid Kastrup, husmor, født d. 12.-8.-1921, datter af Margrethe og Niels Christian Kastrup. Parret har børnene: Niels Verner, født d. 17.-8.-1948, Flemming,

født d. 31.-5.-1950, Orla, født d. 17.-3.-1952, Elin, født d. 23.-10.-1953, Linda, født d. 7.-2.-1955, Bente, født d. 25.-10.-1956, Leo, født d. 11.-12.-1957, Dorete, født d. 13.-3.-1959 og Bodil, født d. 19.-9.-1961.

J.K. overtog gården d. 15.-2.-1950 fra Jens Lauritsen.



Ejendomsskyld 660.000. Areal 14,6 ha., jorden er delvis forpagtet ud. Stuehuset er opført for ca. 200 år siden og løbende restaureret. Avlsbygningerne består af ko- og svinestald samt lade fra 1964 og maskinhus fra 1975. Gården drives med en kvægproduktion på 3 årskøer, 11 ungdyr og 3 slagtekalve af racen SDM, svineproduktionen er på 6 årssøer, og der produceres ca. 120 slagtesvin årligt. Der er 2 traktorer og 1 mejetærsker. Maskinstation bruges til en del af markarbejdet.

RODHØJVEJ 7, "JOHANSMINDE", KONGENS TISTED, tlf. 98-656079.

MARINUS ANDREASEN, gårdejer, født d. 26.-12.-1927, søn af Rigmor Andreasen. M.A. er handelsmand. Han overtog gården i august 1965 fra sin mor. Areal 8,3 ha., der er frasolgt 1 ha.

Stuehuset er opført i 1923 og løbende restaureret. Avlsbygningerne består af ko- og svinestald fra 1929, garage fra 1952, lade fra 1924 og maskinhus fra 1983. Besætningen er på 5 årskøer og 9 slagtekalve af racen SDM, der produceres ca. 60 slagtesvin årligt. Der er 2 traktorer, plansilo og kold lufts tørreri. Maskinstation bruges til en del af markarbejdet.



RODHØJVEJ 11, "FUGLSANG", KONGENS TISTED, 9610 NØRAGER, tlf. 98-656258.

GUNNAR DALUM, gårdejer, født d. 7.-1.-1951, søn af Gerda og Kristian Dalum, gift d. 7.-8.-1976 med Henny Næsager, kontorassistent, født d. 14.-7.-1951, datter af Anna og Johannes Næsager. Parret har børnene: Eva, født d. 2.-2.-1980 og Kim, født d. 29.-4.-1984.

G.D. har været på Hammerum Landbrugsskole. Han overtog gården d. 15.-1.-1987 fra sin morbror Ejvind Bundgaard og sin bedstemor Maren Bundgaard, nuværende ejer er 3. generation på gården, som kom i slægtens eje i 1923.

Ejendomsskyld 3.130.000. Areal 78,6 ha., heraf 16,5 ha. eng.

Stuehuset er opført i 1907 og restaureret i 1937. Avlsbygningerne består af kostald fra 1988, ko- og svinestald samt hestestald og lade alle fra 1907, staklade fra 1943 og gylletank. Gården drives med en kvægproduktion på 60 årskøer, 90 ungdyr og 30 slagtekalve af racen SDM. Planteproduktionens salgsafrøder er ærter, raps og korn. Der er 3 traktorer, halvpant i mejetærsker, 1 automatisk kraftfodringsanlæg, kornsilo, varm lufts tørreri og halmfyr. Maskinstation bruges til en del af markarbejdet.

RODHØJVEJ 15, "TRØJTBORGGAARD", KONGENS TISTED, 9610 NØRAGER, tlf. 98-656136.

OLE B. DALUM, gårdejer, født d. 7.-8.-1961, søn af Gerda og Kristian Dalum, gift d. 2.-7.-1988 med Helle Binderup Hansen, butiksassistent, født d. 16.-3.-1963, datter af Mie og Ejgild Hansen. Parret har datteren Anne Kirstine, født d. 8.-4.-1989.

O.B.D. har været på Lundbæk

Landbrugsskole. Han overtog gården i april 1987 fra sin far Kristian Dalum.

Ejendomsskyld 1.900.000. Areal 60 ha., heraf tilkøbt 2 ha., der er 10 ha. eng.

Stuehuset er opført i 1916 og løbende restaureret. Avlsbygningerne består af kostald ombygget flere gange senest i 1988, hestestald fra 1916 ombygget til kalvestald, lade ombygget i 1954 og 2 gylletanke. Gården drives med en kvægproduktion på 60 årskøer, 90 ungdyr og 30 slagtekalve af racen SDM. Der er 3 traktorer, halvpant i mejetærsker, kornsilo og varm lufts tørreri. Maskinstation bruges til en del af markarbejdet.





RODHØJVEJ 19, "HONNINGFLØJGAARD", KONGENS TISTED, 9610 NØRAGER, tlf. 98-656137. KAJ MØLLER KRISTENSEN, gårdejer, født d. 14.-1.-1947, søn af Anna og Jakob Kristensen, gift d. 13.-11.-1971 med Inger Marie Hansen, medhjælpende hustru, født d. 6.-1.-1949, datter af Elisabeth og Mathias Hansen. Parret har børnene: Tommy, født d. 18.-2.-1974, Ulrik, født d. 21.-4.-1976, Alex, født d. 13.-10.-

1980 og Kim, født d. 22.-4.-1984.

K.M.K. har været på Hammerum Landbrugsskole. Han overtog gården d. 1.-7.-1974 fra sin far Jakob Kristensen, nuværende ejer er 3. generation på gården, som kom i slægtens eje i 1903.

Ejendomsskyld 2.280.000. Areal 89 ha., heraf tilkøbt 5 ha., der er 17 ha. eng. Der er lejet 10 ha.

Stuehuset er opført i 1887, restaureret og tilbygget i 1920. Avlsbygningerne består af kostald fra 1909, svinestald og lade opført efter brand i 1950, maskinhus fra 1977, foderhus fra 1984, indendørs køresilo og gylletank. Gården drives med en kvægproduktion på 60 årskøer, 85 ungdyr og 30 slagtekalve af racen RDM, der produceres ca. 1.000 slagtesvin årligt. Planteproduktionens salgsafgrøder er ærter og raps. Der er 3 traktorer, 1 mejetærsker, 1 snittevogn, 1 roetankmaskine, plansilo, kold lufts tørreri og der anvendes staldvarme til opvarmning af stuehuset. På gården er ansat 1 fast medhjælper.

ROLDVEJ 50, SMORUP, 9510 ARDEN, tlf. 98-653122.

ERIK OLESEN, gårdejer, født d. 11.-5.-1951, søn af Lilly og Aksel Olesen.

E.O. har været på Asmildkloster Landbrugsskole. Han overtog gården d. 1.-10.-1972 fra sin mor Lilly Olesen, nuværende ejer er 3. generation på gården, som kom i slægtens eje omkr. 1910.

Ejendomsskyld 1.000.000. Areal 18 ha.

Stuehuset er af ældre dato men restaureret og tilbygget omkr. 1930. Avlsbygningerne består af kostald fra 1950 ombygget til svinestald i 1979, svinestald fra 1979, klimastald fra 1988, lade af ældre dato og maskinhus fra 1973. Gården drives med en svineproduktion på 60 årssøer, der produceres ca. 150 slagtesvin årligt, resten sælges som torvegrise. Planteproduktionens salgsafgrøde er raps. Der er 2 traktorer, 1 sprinkleranlæg, kornsilo, plansilo og varm lufts tørreri. Maskinstation bruges til en del af markarbejdet.

ROLDVEJ 52, "NØRREGAARD", SMORUP, 9510 ARDEN, tlf. 98-653115.

EGON JENSEN, gårdejer, født d. 16.-3.-1940, søn af Dagmar og Ejner Jensen, gift d. 14.-8.-1965 med Esther Poulsen, medhjælpende hustru, født d. 14.-8.-1945, datter af Rigmor og Niels Poulsen. Parret har børnene: Mette, født d. 3.-2.-1968 og Per, født d. 24.-5.-1972.

E.J. har været på Lundbæk

Landbrugsskole, han er kredsrepræsentant for M.D. Food og i kredsledelsen for D.L.G. - Himmerland. Han overtog gården d. 1.-1.-1968 fra sin mor Dagmar Jensen.

Ejendomsskyld 2.090.000. Areal 56 ha., heraf tilkøbt 25 ha., der er 10 ha. eng.

Stuehuset er opført i 1937 og løbende restaureret. Avlsbygningerne brændte i 1969,



men blev genopført med kostald, svinestald og lade, svinestalden er ændret til kalvestald i 1975, der er foderhus fra 1979, indendørs køresilo og gylletank. Gården drives med en kvægproduktion på 37 årskøer, 60 ungdyr og 70 slagtekalve af racen SDM, desuden er der 3 ungdyr af racen Limousine. Planteproduktionens salgsafgrøder er ærter, raps og korn. Der er 3 traktorer, halvpart i mejetærsker, 1 vandingsmaskine, kornsilo, varm lufts tørreri og der anvendes staldvarme til opvarmning af stuehuset. Maskinstation bruges til en del af markarbejdet.

ROLDVEJ 69, "HAVERSLEVGAARD", HAVERSLEV, 9510 ARDEN, tlf. 98-654144.
BIRGIT HAANING, lærer, født d. 22.-3.-1930, datter af Agna og Aage Lauersen, gift d. 11.-2.-1954 med Fritz Haaning, ingeniør, født d. 5.-2.-1930, søn af Helga og Kristian Haaning. Parret hr sønnen Henrik, født d. 16.-9.-1955.

B.H. overtog gården d. 1.-7.-1986 fra Henrik de Linde.

Ejendomsskyld 3.400.000. Areal 95 ha., heraf 2,5 ha. skov.

Stuehuset er opført i 1987 efter en brand. Avlsbygningerne består af ko- og svinestalde samt lade alle fra 1939 og maskinhus fra 1983. Gården drives udelukkende med planteproduktion bestående af korn, ærter, raps og frøgræs. Der er 3 traktorer, 1 mejetærsker, plansilo, varm lufts tørreri og halmfyr. Man anvender ingen fremmed arbejdskraft.



ROLDVEJ 88, LADELUND, 9510 ARDEN, tlf. 98-654271.

KAJ RØNFELDT, gårdejer, født d. 9.-3.-1938, søn af Margrethe og Karl Rønfeldt, gift d. 20.-10.-1965 med Ingrid Albæk Frederiksen, cigarruller, født d. 8.-6.-1943, datter af Helga og Edvard Frederiksen. Parret har børnene: Birgitte, født d. 23.-12.-1966, Ingelise, født d. 8.-2.-1970 og Peter, født d. 8.-9.-1980.

K.R. arbejder på Aars Jernstøberi, han har været på St. Restrup Husmandsskole. Han overtog gården i september 1966 fra Søren Nielsen.

Ejendomsskyld 2.000.000. Areal 28 ha., heraf tilkøbt 19 ha., der er 5,5 ha. eng og 0,5 ha. skov. Stuehuset er opført i 1989. Avlsbygningerne består af svinestalde fra 1972 og 1979, ældre lade og maskinhus fra 1982. Gården drives med en svineproduktion på 22 årssøer, der produceres ca. 100 slagtesvin årligt, og resten sælges som torvegrise. Planteproduktionens salgsafgrøder er korn, raps, ærter og frøgræs. Der er 2 traktorer, og maskinstation bruges til en del af markarbejdet.

ROLDVEJ 101, "GRANLY", LADELUND, 9510 ARDEN, tlf. 98-654128.

KARSTEN JENSEN, husmand, født d. 23.-8.-1935, søn af Marie og Egon Jensen, gift d. 29.-3.-1959 med Oda Nielsen, syerske, født d. 19.-9.-1933, datter af Katrine og Marinus Nielsen. Parret har børnene: Steen, født d. 14.-9.-1959 og Susanne, født d. 28.-7.-1966.

K.J. har været formand for Midthimmerlands Husmandskreds, næstformand for Aalborg Amts Husmandsforening og vurderingsmand for B.R.F. Han overtog gården d. 1.-3.-1964 fra Jens Buus.

Ejendomsskyld 550.000. Areal 7,1 ha., der er frasolgt 3 ha. til motorvej. Jorden er udlejet. Stuehuset er opført i 1916, restaureret og ombygget i 1976. Avlsbygningerne består af kostald, lade og maskinhus alle fra 1916, kostalden er ombygget i 1976. Der er 1 traktor.

ROLDVEJ 130, "NØRLUND LADEGAARD", LADELUND, 9510 ARDEN, tlf. 98-654309.
JENS CHRISTIAN BACH, gårdejer, født d. 31.-3.-1947, søn af Ella og Niels Bach, gift d. 24.-7.-1976 med Elin Jensen, hjemmehjælper, født d. 11.-7.-1955, datter af Anne Lise og Kaj Jensen. Parret har børnene: Jane, født d. 3.-11.-1977, Niels, født d. 24.-3.-1979 og Christian, født d. 16.-11.-1990.



Jens C. Bach har været på Mal-
ling Landbrugskole og er medlem
af Nørager Kommunalbestyrelse.
Han overtog gården d. 1.-6.-1971
fra sin mor Ella Bach, nuværende
ejer er 3. generation på gården,
som kom i slægtens eje i 1916.
Ejendomsskyld 2.130.000. Areal
63 ha., heraf tilkøbt 36 ha., der
er 1 ha. med juletræer og 7 ha.
eng. Der er forpagtet 60 ha.
Stuehuset er ca. 200 år gam-

melt og løbende restaureret. Der er opført 1 aftægtshus i 1916, det er ombygget i 1971. Avlsbygningerne består af kostald, tørreri og værksted fra 1956 og 1971, malke-, løsdrift- og kalvestald ombygget i 1960, lade og maskinhus fra 1916. Gården drives med en kvægproduktion på 60 årskøer og 65 ungdyr af racen Jersey. Plante-
produktionens salgsafgrøder er korn, raps, ærter og frøgræs. Der er 2 traktorer, 1 mejetærsker, 1 vandingsmaskine, lagersilo, plansilo og varm lufts tørreri. Man anvender ingen fremmed arbejdskraft.

ROLDVEJ 137, "HØJVANG", LA-
DELUND, 9510 ARDEN, tlf. 98-
654139.

I/S HØJVANG. FRO SONJA
HANSEN, født d. 21.-7.-1938,
datter af Kathrine og Laurits
Iversen, gift d. 28.-5.-1961 med
Niels Hansen, gårdejer, født d.
8.-8.-1934, søn af Kirstine og
Jens Marinus Hansen. Parret har
børnene: Maibritt, født d. 27.-5.-
1962 og John, født d. 4.-10.-
1964. N.H. døde d. 2.-2.-1990. N.H. havde været på Dalum Landbrugsskole. Han over-



tog gården d. 28.-2.-1961 fra Kresten Pedersen. Gården drives i dag som I/S.
Ejendomsskyld 1.710.000. Areal 40 ha., heraf tilkøbt 26 ha., der er 5 ha. eng. Der er lejet 60 ha.

Stuehuset er opført i 1975. Avlsbygningerne består af kostald fra 1967 om- og til-
bygget i 1975, svinestald fra 1970 ombygget i 1975, svinestald fra 1980, lade fra 1971
og maskinhus fra 1964. Gården drives som alsidigt landbrug med kvægproduktion på 30
årskøer, 45 ungdyr og 15 slagtekalve af racen SDM, svineproduktionen er på 34 års-
søer, der produceres 700 slagtesvin årligt. Planteproduktionens salgsafgrøder er ærter,
raps og byg. Der er 3 traktorer, 1 mejetærsker, plansilo og varm lufts tørreri. På
gården er ansat 1 fast medhjælper, og man har 1 skoledreng til hjælp.



ROLDVEJ 143, "KÆRVANG", LA-
DELUND, 9510 ARDEN, tlf. 98-
654261.

KARL HENRIKSEN, gårdejer,
født d. 19.-9.-1916, søn af Kre-
stine og Kristian Henriksen, gift
d. 16.-11.-1946 med Karen Elisa-
beth Kjemtrup, husmor, født d.
3.-10.-1920, datter af Karoline
og Marinus Kjemtrup. Parret har
børnene: Karen, født d. 19.-3.-
1948, Herdis, født d. 22.-8.-1953

og Aase, født d. 8.-2.-1957. Begge ægtefæller har været på St. Restrup Husmandssko-
le. K.H. overtog gården d. 10.-4.-1958 fra Kresten Ravnkilde.
Ejendomsskyld 520.000. Areal 11 ha., heraf 1,5 ha. eng. Jorden er udlejet.

Stuehuset er opført i 1915 og løbende restaureret. Avlsbygningerne består af ko- og svinestald fra 1961, lade fra 1915 og maskinhus fra 1951.



ROSBJERGVEJ 4, "VOLSTRUP", 9500 HOBRO, tlf. 98-557144.

ERIK UGILT HANSEN, født d. 10.-1.-1946, søn af Severin Hansen, gift d. 16.-8.-1975 med Margit Juliane Årup, lærer, født d. 8.-2.-1939, datter af Søren Årup. Parret har børnene: Peter, født d. 1.-5.-1965, Jens, født d. 13.-1.-1967, Lene, født d. 29.-3.-1974 og Jeppe, født d. 1.-1.-1982. E.U.H. driver pelsdyravl og dam-

brug, han er i bestyrelsen for Hobro Landboforening, formand for Dansk Dambrugerforening, Fodercentralen "Limfjorden", Vesthimmerlands Pelsdyravlerforening, og i bestyrelsen for Nordjysk Pelsdyr Forsøgsfarm samt Nordjyllands Pelsdyravlerforening. Han overtog gården d. 16.-2.-1984 fra Helge Ribe.

Ejendomsskyld 7.930.000. Areal 205 ha., heraf 12 ha. eng og 18 ha. skov. Der er forpagtet 30 ha. Stuehuset er opført i 1869 og løbende restaureret, desuden er der 3 arbejderboliger og 1 gammel vandmølle. Avlsbygningerne består af kvæg- og svinestalde samt lade alle fra 1917, svinestald fra 1986, 2 svinestalde og lade fra 1989, minkpelseri fra 1988, 28 minkhaller bygget fra 1985-88, maskinhus fra 1985 og 4 gylletanke. Gården drives med en svineproduktion på 500 årssøer, der produceres 10.000 slagtesvin årligt, minkproduktionen er på 3.000 tæver. Planteproduktionens salgsafgrøder er ærter, raps, hvede, frøgræs og rug. Der er 5 traktorer, 2 mejetærskere, 1 vandingsmaskine, 1 rendegraver, kornsilo, varm lufts tørreri og halmfyr. Desuden drives der 4 dambrug i Volstrup, Skørbæk, Stenild og Skærdal, de har en samlet produktion på 450.000 kg. ørred og 10.000.000. ørredæg årligt. Endvidere drives et landbrug på 20 ha. ved Nørager som minkfarm med en bestand på 4.000 tæver, og der er ialt 37 minkhaller opført fra 1960-1987, pelseri fra 1980, 3 kalvestalde med plads til 300 stk., de anvendes ikke til produktion, ladebygning, stuehus, frysehus og minkkøkken.

ROSBJERGVEJ 7, "MØLLEBAKKEN", VOLSTRUP, 9500 HOBRO, tlf. 98-557342.

KARL EGON PEDERSEN, gårdejer, født d. 17.-5.-1947, søn af Erna og Niels Christian Pedersen, gift d. 23.-10.-1971 med Gunda Hosbond, hjemmehjælper, født d. 16.-2.-1949, datter af Ingrid og Folmer Hosbond. Parret har børnene: Henrik, født d. 17.-4.-1973, Preben, født d. 16.-9.-1976 og Jonna, født d. 18.-12.-1982.

K.E.P. overtog gården d. 1.-3.-1977 fra Asger Østergaard.

Ejendomsskyld 1.100.000. Areal 26 ha., heraf tilkøbt 17 ha., der er 6 ha. eng. Der er forpagtet 9 ha. Stuehuset er opført i 1936 og løbende restaureret. Avlsbygningerne består af kostald fra 1936 tilbygget flere gange, lade fra 1936, maskinhus fra 1981, uendørs køresilo og gylletank. Gården drives med en kvægproduktion på 37 årskøer, 50 ungdyr og 18 slagtekalve af racen Jersey. Planteproduktionens salgsafgrøde er korn. Der er 3 traktorer og 1 kornsilo. Maskinstation bruges til en del af markarbejdet.

ROSBJERGVEJ 11, "HØJVANG", VOLSTRUP, 9500 HOBRO, tlf. 98-557121.

JENS MARINUS LASSEN, gård-ejer, født d. 26.-1.-1939, søn af Anna og Lars Anton Lassen, gift d. 3.-5.-1966 med Aase Mikkelsen, medhjælpende hustru, født d. 23.-2.-1947, datter af Klara og Niels Kristian Mikkelsen. Parret har børnene: Dorte, født d. 2.-1.-1973 og Jan, født d. 29.-



5.-1975. J.M.L. har været på Lundbæk Landbrugsskole, han har været i kredsbestyrelsen for D.L.G. og i bestyrelsen for SDM-avlforening Nordjylland. Han overtog gården i 1965 fra Otto Wulff.

Ejendomsskyld 1.200.000. Areal 39 ha., heraf tilkøbt 17 ha., der er 13 ha. eng. Stuehuset er opført i 1929 og restaureret i 1974. Avlsbygningerne består af kostald fra 1929 om- og tilbygget flere gange senest i 1977, lade fra 1929, maskinhus fra 1974, foderhus fra 1978 og udendørs køresilo. Gården drives med en kvægproduktion på 30 årskøer, 45 ungdyr og 15 slagtekalve af racen SDM. Planteproduktionens salgsafgrøde er hvede. Der er 2 traktorer, halvpert i mejetærsker, kornsilo, varm lufts tørreri og der anvendes staldvarme til opvarmning af stuehuset. Man anvender ingen fremmed arbejdskraft.



ROSBJERGVEJ 18, "ROSBJERGGAARD", RØRBÆK, 9500 HOBRO, tlf. 98-557817.

FLEMMING KLOGBORG JUSTESEN, gårdejer, født d. 17.-6.-1959, søn af Marie og Poul Ellebæk Justesen.

F.K.J. er adjunkt ved Bjerringbro Gymnasium. Han overtog gården d. 1.-10.-1988 fra sin far Poul Ellebæk Justesen.

Ejendomsskyld 1.780.000. Areal

52,8 ha., heraf 4 ha. skov og mose.

Stuehuset er opført i 1876 og løbende restaureret. Avlsbygningerne består af kvægstald fra 1912, svinestald fra 1936, lade fra 1901 samt maskinhuse fra 1946 og 1989. Gården drives udelukkende med planteproduktion bestående af korn, raps, ærter og frøgræs. Der er 3 traktorer, 1 mejetærsker, kornsilo, plansilo og varm lufts tørreri. Man anvender ingen fremmed arbejdskraft.

ROSBJERGVEJ 20, "AGERHØJ", RØRBÆK, 9500 HOBRO, tlf. 98-557723.

KRISTIAN THOSTRUP, gårdejer, født d. 19.-2.-1928, søn af Marie og Søren Christian Thstrup, gift d. 28.-5.-1966 med Inge Hass, hjemmehjælper, født d. 28.-2.-1937, datter af Anna og Andreas Hass. Parret har datteren Bettina, født d. 26.-5.-1958.

K.T. overtog gården d. 25.-5.-1960 fra sin far Søren Chr. Thstrup, som byggede den i 1928, da den blev udstykket fra præstegården, som statshusmandsbrug.

Ejendomsskyld 510.000. Areal 7,2 ha. Jorden er udlejet.

Stuehuset er opført i 1928, restaureret og tilbygget i 1974. Avlsbygningerne består af ko- og svinestald fra 1928, hestestald fra 1931 og lade fra 1928 tilbygget i 1933.



RUNEVEJ 4, "MOSEGAARDEN", LL. RØRBÆK, 9500 HOBRO, tlf. 98-569013.

BRDR. ERIK OG OVE HORNBECH, gårdejere. E.H. er født d. 2.-2.-1955 og O.H. er født d. 22.-11.-1952, sønner af Kirstine og Søren Hornbech.

E.H. er mekaniker i Hobro, og O.H. arbejder ved landbruget på Volstrup, de har begge været på Lundbæk Landbrugsskole. De overtog gården i 1978 fra deres far Søren Hornbech, nuværende ejere er 4. generation på gården, som kom i slægtens eje i 1884.

Ejendomsskyld 1.950.000. Areal 33 ha., heraf 4,5 ha. eng og 3 ha. plantage.

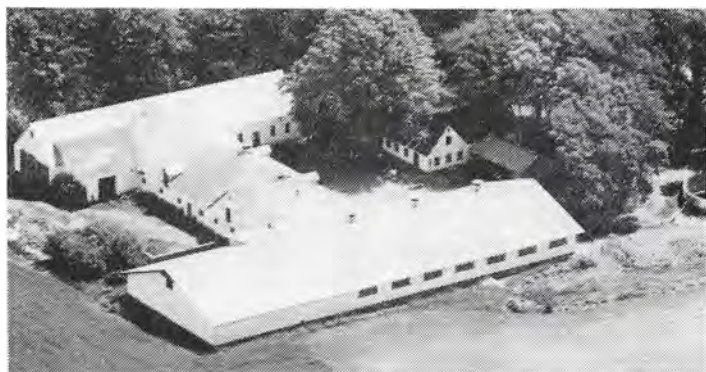

"Mosegaarden"s stuehus er ca. 100 år gammelt, det er restaureret og tilbygget i 1933. Avlsbygningerne består af kostald fra 1974, gammel kostald fra 1936, lukket minkhal fra 1988, lader fra 1936 og 1930 samt gylletank. Gården drives med en minkproduktion på 200 tæver, og der er 25 ungdyr af racen SDM. Planteproduktionens salgsafgrøder er byg, hvede og raps. Der er 6

traktorer, 2 mejetærskere, kornsilo og varm lufts tørreri. Man har samdrift med Skovmosevej 36.

RUNEVEJ 8, "RØRBÆK NYGAARD", LL. RØRBÆK, 9500 HOBRO, tlf. 98-569167. ERIK KJELDEN, gårdejer, født d. 23.-10.-1957, søn af Esther og Hans Kjeldsen, gift d. 27.-4.-1979 med Birte Nørgaard Christensen, konsulent, født d. 8.-2.-1959, datter af Lis og Ejner Nørgaard. Parret har børnene: Kristian, født d. 11.-2.-1980, Kenneth, født d. 11.-5.-1982 og Karsten, født d. 3.-7.-1987.

E.K. har været på Korinth og Lundbæk landbrugsskoler og er i bestyrelsen for Rørbæk Mejeri. Han overtog gården d. 1.-1.-1984 fra sin far Hans Kjeldsen.

Ejendomsskyld 3.110.000. Areal 68 ha., heraf tilkøbt 19 ha.

Stuehuset er opført i 1910 og restaureret flere gange senest i 1985. Avlsbygningerne består af kostald fra 1962, ungdyrstald og foderhus fra 1981, svinestalde fra 1936 og 1946, lade fra 1946, maskinhus fra 1974, indendørs køresilo og gylletank. Gården drives som alsidigt landbrug med en kvægproduktion på 55 årsskøer, 75 ungdyr og 30 slagtekulve af racen SDM, svineproduktionen er 40 årssøer, og der sælges ca. 300 smågrisene og 500 slagtesvin årligt, desuden er der 1 Odenborgerhest. Planteproduktionens salgsafgrøde er ærter. Der er 4 traktorer, 1 mejetærsker, 1 roeoptager med tank, kornsilo, varm lufts tørreri og der anvendes staldvarme til opvarmning af stuehuset. På gården er ansat 1 fast medhjælper, og maskinstation bruges til en del af markarbejdet.

RÆVEBAKKEVEJ 4, NYSUM, 9510 ARDEN, tlf. 98-559129.

FRODE KUSK, gårdejer, født d. 14.-3.-1943, søn af Pouline og Christian Kusk, gift d. 9.-12.-1962 med Inga Kirkegaard, husmor, født d. 25.-11.-1941, datter af Margit og Viggo Kirkegaard. Parret har børnene: Christian, født d. 9.-5.-1963, Jørgen, født d. 21.-8.-1964, Gitte, født d. 9.-5.-1968 og Lone, født d. 21.-7.-1970.

F.K. driver skoventreprenørvirksomhed fra ejendommen. Han overtog gården d. 1.-5.-1963 fra sin far Christian Kusk, nuværende ejer er 3. generation på gården, som kom i slægtens eje i 1892.

Ejendomsskyld 460.000. Areal 11 ha.

Stuehuset er opført i 1989. Avlsbygningerne består af ko- og svinestald samt lade fra 1938 og maskinhus fra 1986. Besætningen er på 5 ammekøer, 3 ungdyr og 35 slagtekulve af blandet race, der er 16 moderfår alle krydsninger og 1 Islænderhest. Der er 4 traktorer, 1 kulla (til at grave plantehuller), 1 gummiged, 1 rendegraver og halmfyr. På gården er ansat 1 fast medhjælper, og maskinstation bruges til en del af markarbejdet.

RÆVEBAKKEVEJ 5, NYSUM HEDE, 9510 ARDEN, tlf. 98-569257.

JENS MARINUS SØRENSEN, født d. 19.-3.-1932, søn af Krestine og A. C. Sørensen. J.M.S. overtog gården d. 1.-7.-1974 fra sin far A. C. Sørensen, som købte den i 1933. Ejendomsskyld 290.000. Areal 6,7 ha., heraf tilkøbt 1 ha.

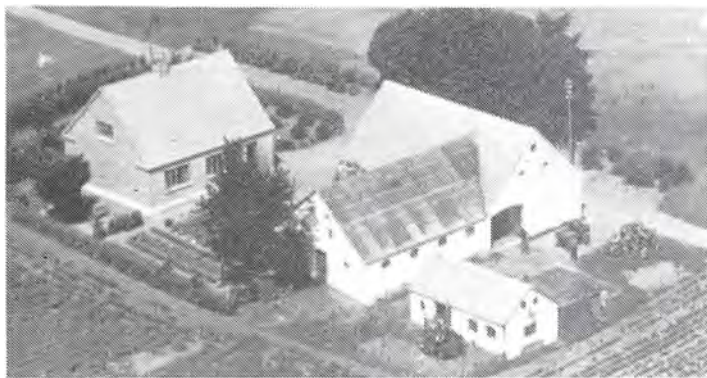

Rævebakkevej 5's stuehus er opført efter en brand i 1945. Avlsbygningerne blev ombygget i 1945, de består af ko- og svinestald, lade samt maskinhus fra 1975. Gården drives med en kvægproduktion på 6 årskøer, 4 ungdyr og 3 slagtekalve af racen SDM, desuden er der 1 årsso, og der produceres ca. 20 slagtesvin årligt. Der er 1 traktor og brændefyr. Maskinstation bruges til en del af markarbejdet.

RØJDRUP HEDE 1, RØJDRUP, 9500 HOBRO, tlf. 98-521769.

ANKER BYLOV NIELSEN, gårdejer, født d. 24.-9.-1928, søn af Martine og Frits Bylov Nielsen, gift i 1961 med Bente Kasberg Nielsen, født d. 9.-10.-1939, datter af Agnes og Aksel Nielsen. Parret har sønnen Kurt, født d. 1.-8.-1964. B.K.N. døde i 1986. A.B.N. har været på Vejlbj Landbrugsskole. Han overtog gården i januar 1961 fra Chresten Jensen.

Ejendomsskyld 950.000. Areal 28,5 ha., heraf tilkøbt 12 ha., der er 3 ha. skov og mose. Jorden er delvis udlejet.

Stuehuset er opført i 1928, restaureret og tilbygget i 1980. Avlsbygningerne består af kostald fra 1928 tilbygget med spaltstald i 1983, lade og maskinhus fra 1928 samt gylletank. Gården drives udelukkende med planteproduktion bestående af korn, ærter og raps. Der er 2 traktorer, og maskinstation bruges til en del af markarbejdet.

RØJDRUP HEDE 3, "HØJVANG", RØJDRUP, 9500 HOBRO, tlf. 98-525620.

PER SØNDERGAARD, gårdejer, født d. 9.-10.-1952, søn af Ingrid og Niels Søndergaard, gift d. 2.-10.-1982 med Jette Johanne Rye Nielsen, ekspeditrice, født d. 22.-8.-1952, datter af Eli og Olav Nielsen.

P.S. er uddannet møbelsnedker og har været på Asmildkloster Landbrugsskole. Han overtog

gården d. 15.-9.-1982 fra Niels Bjørn, gården blev udstykket i 1939 som statshusmandsbrug fra "Bjørndrupgaard".

Ejendomsskyld 1.650.000. Areal 16,2 ha. Der er lejet 22 ha.

Stuehuset er opført i 1939, restaureret og tilbygget i 1971. Avlsbygningerne består af kostald og lade fra 1939, svinestald fra 1959, farestald fra 1971 og maskinhus fra 1972. Gården drives som alsidigt landbrug med en kvægproduktion på 36 årskøer og 50 ungdyr af racen SDM. Svineproduktionen er på 36 årssøer, og smågrisene sælges som torvegrise. Der er 2 traktorer, og maskinstation bruges til en del af markarbejdet.

RØJDRUPVEJ 3, "SKÆRDALSGAARD", RØJDRUP, 9500 HOBRO, tlf. 98-548092.

BENT PEDER NIELSEN, gårdejer, født d. 28.-7.-1943, søn af Erna og Jens Nielsen, gift d. 14.-12.-1966 med Lillian Justesen, medhjælpende hustru, født d. 20.-7.-1947, datter af Bety og Otte Justensen. Parret har børnene: Lars, født d. 8.-11.-1966 og Laila, født d. 6.-8.-1970.

B.P.N. har været på Asmildkloster Landbrugsskole. Han overtog gården d. 19.-5.-1972 fra Aage Madsen.

Ejendomsskyld 1.160.000. Areal 25,6 ha., heraf tilkøbt 4,1 ha., der er 3 ha. eng og bakker. Der er lejet 7 ha.





"Skærdalsgaard"s stuehus er opført i 1929 og restaureret i 1985. Avlsbygningerne består af kostald fra 1919, spaltestald fra 1977, hestestald fra 1889 ændret til kalvestald i 1980, lade fra 1929, maskinhus fra 1987, foderhus fra 1974, udendørs køresilo og gylletank. Gården drives med en kvægproduktion på 37 årskøer, 60 ungdyr og 20 slagtekalve af racen SDM, og der er 1 ridehest. Der er 3 traktorer, 1 vandingsma-

skine, plansilo samt varm og kold lufts tørreri. Maskinstation bruges til en del af markarbejdet.

RØJDRUPVEJ 5, "BÆKKELUND", RØJDRUP, 9500 HOBRO, tlf. 98-548138.

ANNA ANDERSEN, husmor, født d. 2.-2.-1916, datter af Johanne og Karl Bjerregaard, gift d. 10.-11.-1939 med Kristian Andersen, husmand, født d. 23.-6.-1913, søn af Anne Marie og Christian Andersen. Parret har børnene: Marie, født d. 27.-10.-1940, Johanne, født d. 24.-1.-1945, Ruth, født d. 19.-4.-1947, Tove, født d. 23.-5.-1951, Kirsten, født d. 8.-4.-1954 og Kjeld, født d. 15.-4.-1958. K.A. døde i 1983. K.A. overtog gården d. 1.-10.-1939 fra Ole Pedersen.



Ejendomsskyld 420.000. Areal 12 ha., heraf 3 ha. kildevæld og mose. Jorden er delvis udlejet.

Stuehuset er ca. 200 år gammelt og løbende restaureret. Avlsbygningerne består af ko- og svinestald ombygget flere gange, lade fra 1947 og maskinhus ombygget i 1948. Besætningen er på 2 får. Der er 1 traktor og kornsilo.

RØJDRUPVEJ 6, "KÆRGAARDEN", RØJDRUP, 9500 HOBRO, tlf. 98-548074.

VILHELM CHRISTIANSEN, gårdejer, født d. 10.-1.-1953, søn af Margrethe og Erik Christiansen, gift d. 26.-6.-1976 med Helle Rasmussen, kontorassistent, født d. 17.-11.-1952, datter af Lilly og Frits Rasmussen. Parret har børnene: Andreas, født d. 16.-10.-1976, Anne, født d. 14.-2.-1979 og Tine, født d. 15.-4.-1988.

V.C. har været på Lundbæk Landbrugsskole. Han overtog gården i august 1979 fra Karla Poulsen.

Ejendomsskyld 1.000.000. Areal 24 ha., heraf 2 ha. eng.

Stuehuset er af ældre dato men løbende restaureret. Avlsbygningerne består af ældre svinestald samt svinestalde fra 1963 og 1979, lade samt maskinhus fra 1988. Gården drives med en svineproduktion på 90 årssøer, der sælges ca. 1.800 smågrise årligt. Planteproduktionens salgsafgrøder er ærter, raps og frøgræs. Der er 2 traktorer, og maskinstation bruges til en del af markarbejdet.

RØJDRUPVEJ 9 "RØJDRUPGAARD", RØJDRUP, 9500 HOBRO, tlf. 98-548564.

ANKER BRØNDUM, gårdejer, født d. 30.-3.-1957, søn af Karna og Rejner Brøndum. A.B. har været på Lundbæk Landbrugsskole. Han overtog gården d. 1.-9.-1987 fra Jens Peter Nielsen.

Ejendomsskyld 1.230.000. Areal 35 ha., heraf 4 ha. eng.



"Røjdrupgaard"s stuehus er ca. 150 år gammelt og restaureret i 1972. Avlsbygningerne består af kostald fra 1932 tilbygget med spaltestald i 1976, svinestald og lade fra 1925 samt maskinhus fra 1978. Gården drives med en kvægproduktion på 28 årskøer, 30 ungdyr og 14 slagtekalve af racen SDM. Der er 1 traktor. Gården drives sammen med Røjdrupvej 10 (ejes af faderen), som I/S Anker Brøndrum.

RØJDRUPVEJ 10, "KARSMOSEGAARD", RØJDRUP, 9500 HOBRO, tlf. 98-548254.

REJNER BRØNDUM, gårdejer, født d. 1.-10.-1932, søn af Lilly og Lars Brøndrum, gift d. 14.-11.-1956 med Karna Nielsen, medhjælpende hustru, født d. 15.-5.-1938, datter af Metha og Niels Nielsen. Parret har børnene: Anker, født d. 30.-3.-1957, Jytte, født d. 25.-4.-1959 og Lene, født d. 19.-4.-1966.

R.B. driver maskinstation sammen med sønnen Anker. Han overtog gården d. 16.-3.-1959 fra Johan Kær Jensen. Ejendomsskyld 1.520.000. Areal 46 ha., heraf tilkøbt 15 ha., der er 8 ha. eng. Der er lejet 18 ha.

Stuehuset er ca. 100 år gammelt og restaureret i 1976. Avlsbygningerne består af ko- og svinestald fra 1960 tilbygget med spaltestald i 1976, maskinhus fra 1976 og gylletank. Gården drives med en kvægproduktion på 50 årskøer, 50 ungdyr og 25 slagtekalve af racen SDM, svineproduktionen er på 20 årssøer, der produceres ca. 400 slagtesvin årligt. Der er 3 traktorer, 2 mejetærskere, 1 sprinkleranlæg, 1 slamsuger, 2 finsnitte med vogne, 2 ammoniak anlæg til ludning af halm og nedfældning, 1 roeoptager med tank, plansilo og kold lufts tøreri. På gården er ansat 2 faste medhjælpere. Gården drives som I/S Anker Brøndrum sammen med Røjdrupvej 9.



RØJDRUPVEJ 12, "STENDALS-GAARD", RØJDRUP, 9500 HOBRO, tlf. 98-548511.

KIM OLSEN, mekaniker, født d. 20.-8.-1962, søn af Ingrid og Herman Olsen, bor sammen med Marianne Rask Jensen, butiksassistent, født d. 12.-10.-1968, datter af Agnethe og Knud Rask Jensen.

K.O. overtog gården d. 1.-6.-1989 fra Benny Hansen.

Ejendomsskyld 633.000. Areal 5,3 ha., heraf 3 ha. eng og 1 ha. skov.

Stuehuset er opført i 1987. Avlsbygningerne består af ældre hestestald ombygget i 1989-90 samt ældre lade. Besætningen er på 2 rideheste.

RÅNEN 4, "SKAMAGERMOSEGÅRD", MEJLBY, 9510 ARDEN, tlf. 98-651178.

GUNNAR OLESEN, gårdejer, født d. 25.-4.-1931, søn af Laura og August Olesen, gift d. 28.-6.-1958 med Kirsten Jensen, kontorassistent og gårdejer, født d. 19.-4.-1936,

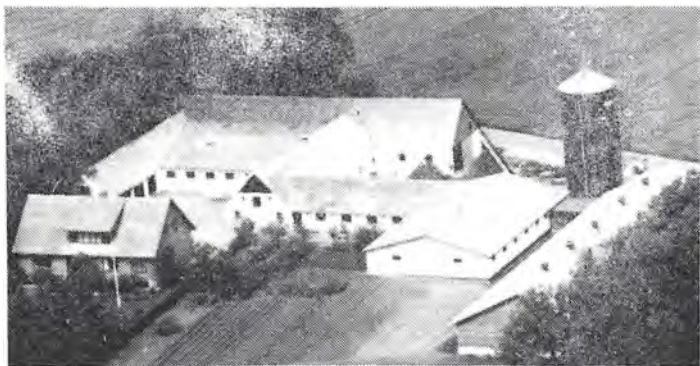

datter af Agnes og Markus Jensen. Parret har børnene: Susanne, født d. 19.-3.-1961 og Anders, født d. 16.-11.-1963.

Gunnar Olesen har været på Nordisk Landbrugsskole og er medlem af Østjyske slagteriers bestyrelse. Han overtog gården d. 1.-9.-1972 fra Johannes Michelsen.

Areal 45 ha., heraf tilkøbt 10 ha., der er 2 ha. eng.

Stuehuset er opført i 1954. Avls-

bygningerne består af svinestalde fra 1917, 1962, 1963, 1966 og 1978 samt lade fra omkr. 1870. Gården drives med en svineproduktion på 110 årssøer, der sælges 1.000 smågrise og 1.000 slagtesvin årligt. Planteproduktionens salgsafgrøde er raps. Der er 2 traktorer og gastæt silo. På gården er ansat 1 fast medhjælper.

RÅNEN 3-5, MEJLBY, 9510 ARDEN, tlf. 98-651028.

PREBEN TRADS, gårdejer, født d. 22.-6.-1945, søn af Johanne og Valdemar Trads, gift d. 4.-10.-1969 med Kirsten Nielsen, medhjælpende hustru, født d. 16.-3.-1950, datter af Kaja og Søren K. Nielsen. Parret har børnene: Henning, født d. 3.-5.-1970, Gitte, født d. 17.-5.-1972, Jette, født d. 26.-7.-1975 og Flemming, født d. 15.-6.-1983.

P.T. har været på Lundbæk Landbrugsskole, han har været formand for Nørager Mejeri, været i bestyrelsen for Nordjyske Mejerier, er nu i bestyrelsen for Akafa Svendstrup samt i repræsentantskabet for M.D. Food og D.L.G. Han overtog gården d. 20.-9.-1969 fra sin far Valdemar Trads, som overtog gården i 1926.

Ejendomsskyld 2.900.000. Areal 57 ha., heraf tilkøbt 40 ha., der er 10 ha. eng. Der er forpagtet 9 ha.

Stuehuset er opført i 1941 og restaureret i 1976. Avlsbygningerne består af ko- og svinestald fra 1958 ombygget til kostald i 1972, spaltstald fra 1978, kostald og foderhus fra 1983, lade fra 1958, indendørs køresilo og gylletank. Desuden er der 1 stenshus fra 1900 samt lade og stald fra 1930, som er beliggende på Rånen 5. Gården drives

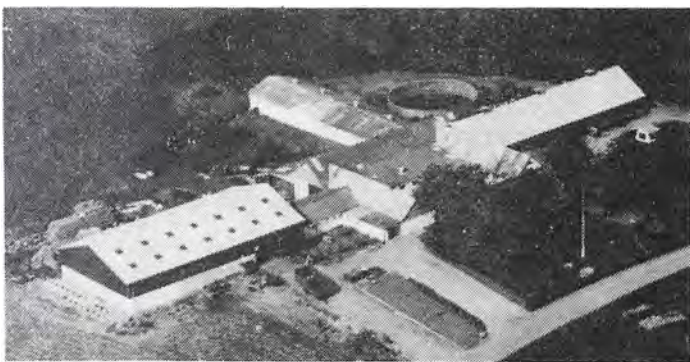

med en kvægproduktion på 90 årskøer, 140 ungdyr og 60 slagtekalve af racen SDM, der produceres 150 slagtesvin årligt, desuden er der en avlsbesætning på 6 heste af racerne Trakehner og Hannoveraner. Der er 4 traktorer, 1 roemaskine, 1 roesåmaskine, plansilo og varm lufts tørreri. På gården er der 1 fast medhjælper, og maskinstation bruges til en del af markarbejdet. P.T. ejer og driver også Fyrkilde Møllevvej 8.



SANKT ANNEVEJ 3, VESTBY, 9510 ARDEN, tlf. 98-654428.

FRITS BUUS PHILIPSEN, specialarbejder, født d. 27.-7.-1940, søn af Margrethe og Johan Buus Philipsen, gift d. 27.-7.-1963 med Inger Marie Kristensen, kontormedhjælper, født d. 28.-10.-1942, datter af Dagny Marie og Jens Jakob Kristensen. Parret har



børnene: John, født d. 12.-6.-1964, Janne, født d. 18.-4.-1967 og Jonny, født d. 21.-12.-1968. Frits B. Philipsen arbejder på Dano Gips i Hobro. Han overtog gården i foråret 1986 fra Henry Andersen.

Ejendomsskyld 1.300.000. Areal 8,5 ha., heraf 1 ha. eng. Jorden er delvis bortforpagtet.

Stuehuset er opført i 1988. Avlsbygningerne består af ko- og svinestald fra 1888, 7 minkhaller

fra 1986-87, gammelt stuehus fra 1888 er indrettet til pelseri i 1988, lade og maskinhus fra 1952. Gården drives med en minkproduktion på 250 tæver, desuden er der 30 sølv- og guldræve samt 5 ammekøer med opdræt af racen Hereford. Der er 1 traktor.

SANKT ANNEVEJ 4, VESTBY, 9510 ARDEN, tlf. 98-654163. HENRIK SØRENSEN, gårdejer, født d. 18.-4.-1963, søn af Sonja og Karl Sørensen, gift d. 10.-6.-1989 med Jette Degn Andersen, ekspedient, født d. 19.-8.-1967, datter af Anne Marie Degn og Jens Evald Andersen. Parret har datteren Carina, født d. 29.-1.-1989.



H.S. har været på Lundbæk Landbrugsskole 2 gange. Han overtog gården i marts 1988 fra Bjarne Larsen.

Ejendomsskyld 940.000. Areal 28 ha., heraf 5 ha. eng.

Stuehuset er af ældre dato men restaureret og ombygget flere gange senest i 1989. Avlsbygningerne består af ko- og svinestald fra 1960 samt lade og maskinhus fra 1985. Gården drives med en slagtesvineproduktion på 800 stk. årligt. Der er træfyrr på gården, og man har samdrift med Stausgaardsvejen 18, som ejes af Henrik Sørensen og faderen Karl Sørensen.

SANKT ANNEVEJ 5, VESTBY, 9510 ARDEN, tlf. 98-654129.

ERNST JENSEN, gårdejer, født d. 18.-5.-1953, søn af Mette Marie og Søren Christian Jensen, gift d. 20.-7.-1974 med Aase Aggerholm, gartnerimedhjælper, født d. 25.-7.-1954, datter af Maren og Valdemar Aggerholm. Parret har børnene: Henrik, født d. 2.-10.-1974, Michael, født d. 8.-5.-1979 og Lotte, født d. 28.-7.-1981.

E.J. er husbond afløser i Aars Landboforening. Han overtog gården d. 15.-8.-1984 fra Th. Jensen.

Ejendomsskyld 790.000. Areal 12,4 ha. Der er lejet 6 ha.

Stuehuset er opført i 1874 og løbende restaureret. Avlsbygningerne består af ko- og svinestald samt lade fra 1950, garage og værksted fra 1965 samt maskinhus fra 1986. Besætningen er på 4 årssøer, der produceres ca. 75 slagtesvin årligt, desuden er der 6 ammekøer, 4 ungdyr og 10 slagtekalve af blandet race. Planteproduktionens salgsafgrøder er raps, ærter og hvede. Der er 2 traktorer, kornsilo, varm og kold lufts tørveri samt halmfyrr. Maskinstation bruges til en del af markarbejdet.

SKATSKOVVEJ 122, "KJELDDALSGAARD", GL.NØRAGER, 9610 NØRAGER, tlf. 98-551133.

KJELD BYRIALSEN, gårdejer, født d. 7.-12.-1935, søn af Else Kirstine og Kresten Byrialsen, gift d. 28.-10.-1961 med Krista Rasmussen, husmor, født d. 22.-4.-1942, datter af Gerda og Kristian Rasmussen. Parret har børnene: Vivi, født d. 22.-6.-1963, Jan, født d. 14.-11.-1964, Kim, født d. 19.-5.-1966 og Kitten, født d. 18.-5.-1969.



Kjeld Byrialsen har været på Vejlbj Landbrugsskole. Han overtog gården d. 1.-7.-1962 fra sin far Kresten Byrialsen, nuværende ejer er 3. generation på gården, som kom i slægtens eje i 1895. Ejendomsskyld 2.180.000. Areal 41 ha., heraf 4 ha. eng.

Stuehuset er opført i 1934 og løbende restaureret. Avlsbygningerne brændte i 1950 og blev genopført med kostald og lade, kostalden er ændret til svinestald i

1973, desuden er der svinestalde fra 1973 og 1980, maskinhus fra 1976 og gylletank. Gården drives med en svineproduktion på 150 årssøer, der sælges ca. 1.000 smågrise og 2.000 slagtesvin årligt, der er 3 ammekøer og 3 ungdyr af racen Simmentaler, desuden er der 6 heste af racen Dansk Varmblod og 100 Chincillaer. Planteproduktionens salgsafgrøde er raps. Der er 2 traktorer, plansilo, kold lufts tørreri og der anvendes staldvarme til opvarmning af stuehuset. Maskinstation bruges til en del af markarbejdet.

SKATSKOVVEJ 124, "TAUHØJ-GAARD", GL.NØRAGER, 9610 NØRAGER, tlf. 98-551132.

REGNAR JENSEN, gårdejer, født d. 1.-12.-1917, søn af Krestiane og Anders Jensen, gift d. 7.-6.-1950 med Hanne Andersen, husmor, født d. 17.-4.-1914, datter af Frederikke og Niels Andersen. Parret har datteren Betty Krestiane, født d. 8.-3.-1951.

R.J. har været vurderingsmand for Ny Kredit, han har været medlem af Menighedsrådet i Durup Sogn og været i mejeribestyrelsen for Nørager Mejeri. Han overtog gården i november 1953 fra sin far Anders Jensen, nuværende ejer er 4. generation.

Ejendomsskyld 2.000.000. Areal 69 ha., heraf tilkøbt 12 ha., der er 6 ha. skov og 15 ha. eng. Stuehuset er opført i 1916 og løbende restaureret. Avlsbygningerne består af kostald fra 1925, ungdyrstald fra 1979, malkestald fra 1969, lade fra 1910, maskinhus fra 1932 og gylletank. Gården drives med en kvægproduktion på 40 årskøer, 65 ungdyr og 20 slagtekalve af racen SDM. Planteproduktionens salgsafgrøder er ærter, raps og hvede. Der er 2 traktorer, plansilo, kold lufts tørreri og halmfyr. På gården er ansat 1 fast medhjælper, og maskinstation bruges til en del af markarbejdet.



SKINDELSHØJVEJ 4, "SKINDELSHØJ", MEJLBY, 9510 ARDEN, tlf. 98-651116.

JOHANNES MICHELSEN, gård-ejer, født d. 20.-7.-1936, søn af Gudrun og Aage Michelsen, gift d. 15.-7.-1961 med Ellen Madsen, gårdejer, født d. 6.-1.-1940, datter af Stinne og Kristian Madsen. Parret har børnene: Thøger, født d. 9.-4.-1965, Simon, født d. 17.-1.-1971 og Ann-Krestine, født d. 29.-3.-1974.



J.M. har været på Lundbæk Landbrugsskole og været medlem af Nørager Kommunal-

bestyrelse. Han overtog gården i foråret 1972 fra sin svigerfar Kristian Madsen, nuværende ejer er 3. generation.

Ejendomsskyld 3.100.000. Areal 63 ha., heraf 10 ha. eng. Der er forpagtet 36 ha. Stuehuset er opført i 1916 og restaureret i 1973. Avlsbygningerne består af kostald fra 1978, ungdyrstald fra 1979, ældre lade, foderhus fra 1972, gastæt silo og 3 gylletanke. Gården drives med en kvægproduktion på 130 årskøer, 190 ungdyr og 85 slagtekalve af blandet race, der er 5 moderfår af racen Dorset. Planteproduktionens salgsafgrøder er raps og ærter. Der er 5 traktorer, 1 mejetærsker, 1 vandingsmaskine, 1 malkestald og 1 automatisk kraftfodringsanlæg. På gården er ansat 1 fast medhjælper og 1 fodermester. Man har samdrift med Skindelshøjvej 6, som ejes af Ellen Madsen.

SKINDELSHØJVEJ 6, "LINELYST", MEJLBY, 9510 ARDEN.

ELLEN MADSEN, gårdejer omtales under Skindelshøjvej 4.

E.A. overtog gården i efteråret 1986 fra D.LR.

Ejendomsskyld 700.000. Areal 14 ha.

Stuehuset er restaureret i 1984. Avlsbygningerne består af ko- og svinestald samt lade alle fra 1925. E.M. driver gården sammen med sin mands ejendom Skindelshøjvej 4.



SKJOLDHØJVEJ 1A, "DURUP-GAARD", DURUP, 9610 NØRAGER, tlf. 98-551387.

CHRISTEN ANDERSEN, gårdejer, født d. 26.-4.-1932, søn af Andrea og Roberth Andersen, gift d. 14.-11.-1955 med Lilly Nielsen, medhjælpende hustru, født d. 21.-10.-1934, datter af Anna og Kristian Nielsen. Parret har børnene: Elin, født d. 12.-4.-1955, Niels Henning, født d. 27.-3.-1959 og Marianne, født d. 9.-4.-1963.

C.A. overtog gården d. 1.-3.-1972 fra Christian Drejer Nielsen.

Ejendomsskyld 1.560.000. Areal 49 ha., heraf tilkøbt 8,6 ha., der er 16,5 ha. eng.

Stuehuset er opført i 1924 og løbende restaureret. Avlsbygningerne består af kostald fra 1929 ombygget i 1974, spaltstald til ungdyr fra 1981, svinestald fra 1975 og lade fra 1931. Gården drives med en kvægproduktion på 0 årskøer, 75 ungdyr og 25 slagtekalve af racen RDM. Der er 2 traktorer, 1 mejetærsker, kornsilo og varm lufts tørretri. Sønnen Niels Henning er medhjælper på gården, og maskinstation bruges til en del af markarbejdet.

SKJOLDHØJVEJ 5, GL.NØRAGER, 9610 NØRAGER, tlf. 98-551540.

EINAR PEDERSEN, arbejdsmand, født d. 30.-3.-1934, søn af Martha og Søren Christian Pedersen, gift d. 7.-3.-1959 med Lis Pedersen, specialarbejder, født d. 17.-3.-1940, datter af Dorthea og Peter Pedersen. Parret har børnene: Margith, født d. 1.-9.-1959, Laila, født d. 26.-10.-1960, Einer, født d. 6.-8.-1962, Pia, født d. 6.-11.-1966 og Malene, født d. 16.-8.-1972 død i 1987.

E.P. overtog gården d. 2.-5.-1964 fra Vilfred Pedersen.

Ejendomsskyld 220000. Areal 5,5 ha.

Stuehuset er ca. 100 år gammelt og løbende restaureret. Avlsbygningerne består af ko- og svinestald ca. 100 år gammel, ændret til kostald i 1974. Besætningen er på 3 ammekøer, 1 ungdyr og 3 slagtekalve af blandet race. Der er 1 traktor og træfyrr. Maskinstation bruges til en del af markarbejdet.

SKJOLDHØJVEJ 7, "BAKKELUND", GL.NØRAGER, 9610 NØRAGER, tlf. 98-551160.

PER BECK, gårdejer, født d. 19.-10.-1957, søn af Esther og Poul Beck, bor sammen med Hanne Jensen, bogholder, født d. 6.-12.-1956, datter af Erna og Bent Jensen. Parret har børnene: Heidi, født d. 15.-2.-1975, Janni, født d. 29.-5.-1976 og Rikke, født d. 11.-11.-1979.



Per Beck driver maskinstation fra ejendommen. Han overtog gården i august 1985 fra sin far Poul Beck.

Ejendomsskyld 1.060.000. Areal 17,5 ha., heraf 1 ha. skov.

Stuehuset er opført i 1923 og løbende restaureret. Avlsbygningerne består af ko- og svinestald fra 1939, værksted fra 1987, lade fra 1954 og maskinhus fra 1980. Besætningen er 1 ammeko og 1 slagtekalv af racen Hereford og

der er 2 heste. Planteproduktionens salgsafgrøder er korn, ærter og raps. Der er 5 traktorer, 2 mejetærskere, 1 skårlægger, 1 bigballepresser, 1 slamsuger, 1 gummiged, 1 rendegraver, 1 roetankmaskine, 1 roesåmaskine, plansilo, kold lufts tørreri og træfyr. På gården er ansat 3 faste medhjælpere.

SKJOLDHØJVEJ 8, DURUP, 9610 NØRAGER, tlf. 98-551761.

LARS HENRIK JENSEN, gårdejer, født d. 15.-8.-1966, søn af Lilly og Frode Jensen, gift d. 17.-9.-1988 med Kirsten Friberg Taasti, ekspedient, født d. 17.-9.-1966, datter af Ida og Asger Taasti.

L.H.J. har været på Asmildkloster Landbrugsskole 2 gange. Han overtog gården d. 1.-3.-1990 fra Palle Christensen Grøn,

gården var præstegård omkr. år 1800. Ejendomsskyld 1.250.000. Areal 20,8 ha.

Stuehuset er opført i 1864 og restaureret i 1981. Avlsbygningerne består af kostald fra 1959 ombygget i 1979, hønsehus fra 1960, lade fra 1880 ombygget i 1979, maskinhus fra 1860 ombygget i 1961, udendørs køresilo og gylletank. Gården drives med en kvægproduktion på 33 årskøer og 40 ungdyr af racen SDM. Der er 2 traktorer og 1 automatisk kraftfodringsanlæg, der anvendes staldvarme til opvarmning af stuehuset. Maskinstation bruges til en del af markarbejdet.



SKJOLDHØJVEJ 11, BONDERUP, 9610 NØRAGER, tlf. 98-651091.

KARSTEN FRANDSEN, gårdejer, født d. 9.-4.-1946, søn af Inger Agnethe og Alfred Emild Frandsen, gift d. 4.-5.-1974 med Jette Asferg, sygehjælper, født d. 3.-4.-1950, datter af Hansine og Anton Asferg. Parret har børnene: Karina, født d. 21.-2.-1975 samt tvillingerne Helle og Ruth, født d. 11.-2.-1977.

K.F. har været på Ribe Kærgaard

Landbrugsskole. Han overtog gården d. 22.-10.-1977 fra Valdemar Olesen.

Ejendomsskyld 750.000. Areal 30 ha., heraf tilkøbt 14 ha.

Stuehuset er opført i 1882, restaureret i 1928 og derefter løbende vedligeholdt. Avlsbygningerne består af kostald fra 1952 om- og tilbygget fra 1977-80, lader fra 1928 og 1980, maskinhus fra 1928 og gylletank. Gården drives med en kvægproduktion på 35 årskøer og 45 ungdyr af racen Jersey. Planteproduktionens salgsafgrøde er raps. Der er 2 traktorer, og maskinstation bruges til en del af markarbejdet.



SKJOLDHØJVEJ 14, "MOSEGAARD", DURUP, 9610 NØRAGER, tlf 98-551206.

HENNING BJØRN, gårdejer, født d. 17.-6.-1939, søn af Dagmar og Johannes Bjørn, gift d. 16.-11.-1963 med Jytte Margit Jørgensen, medhjælpende hustru, født d. 4.-4.-1939. Parret har børnene: Margit, født d. 17.-9.-1964, Arne, født d. 22.-1.-1967 og Inge, født d. 29.-8.-1973.

H.B. har været på Haslev Landbrugsskole, han har været medlem af Menighedsrådet i Durup Sogn og er medlem af provstiudvalget for Sydvest Himmerlands Provsti. Han overtog gården i foråret 1965 fra Søren Chr. Pedersen.

Ejendomsskyld 1.080.000. Areal 19,3 ha.

Stuehuset er opført i 1896 og restaureret senest i 1981. Avlsbygningerne består af kvægstald fra 1927 restaureret i 1980, svinestald fra 1972, lade ca. 100 år gammel og maskinhus fra 1987. Gården drives med en kvægproduktion på 20 årskøer, 20 ungdyr og 10 slagtekalve af racen SDM. Der er 2 traktorer og kornsilo. Maskinstation bruges til en del af markarbejdet.

SKJOLDHØJVEJ 16, "GRØNDALSGAARD", DURUP, 9610 NØRAGER, tlf. 98-551242.

JENS ROED, gårdejer, født d. 15.-4.-1951, søn af Dagmar og Chlaudi Roed, gift d. 24.-7.-1977 med Grethe Ida Andrea Knudsen, medhjælpende hustru, født d. 8.-9.-1955, datter af Ellen og Harry Knudsen. Parret har børnene: Brian, født d. 2.-10.-1979, Allan, født d. 13.-12.-1981, Linda, født d. 2.-12.-1985 og Ida Marie, født d. 5.-11.-1989.

J.R. har været på Asmildkloster Landbrugsskole, han har været i bestyrelsen for Nørager Mejeri og er nu kredsrepræsentant for M.D. Food. Han overtog gården d. 18.-4.-1977 fra Alfred Hansen.

Ejendomsskyld 2.280.000. Areal 45 ha., heraf tilkøbt 15 ha., der er frasolgt 5 ha., der er 4 ha. eng.

Stuehuset er opført i 1990. Avlsbygningerne består af kostald fra 1978, svinestald, garage og lade fra 1896, maskin- og foderhus fra 1978 tilbygget i 1981, indendørs køresilo og gylletank. Gården drives med en kvægproduktion på 60 årskøer, 70 ungdyr og 50 slagtekalve af racen SDM, der produceres 125 slagtesvin årligt. Planteproduktionens salgsafgrøde er ærter. Der er 4 traktorer, 1 vandingsmaskine, 1 minilæsser, kornsilo, varm lufts tørreri og der anvendes staldvarme til opvarmning af stuehuset. Maskinstation bruges til en del af markarbejdet. Durupvej 5 hører til ejendommen, der er stuehus fra 1926 og staldbygning fra omkr. 1952.



SKJOLDHØJVEJ 17, STENSAGER, 9510 ARDEN, tlf. 98-651011. KRESTEN KRISTENSEN, gårdejer, født d. 5.-4.-1940, søn af Dagny og Jens Jakob Kristensen.

K.K. overtog gården i sommeren 1977 fra sin far Jens Jakob Kristensen, som byggede den, da den blev udstykket som statshusmandsbrug i 1939 fra Ingvar Andersen's gård.

Ejendomsskyld 1.050.000. Areal 25 ha., heraf tilkøbt 13 ha., der

er 3 ha. eng. Der er lejet 10 ha.

Stuehuset er opført i 1939 og løbende restaureret. Avlsbygningerne består af ko- og svinestald fra 1939 ombygget til kostald i 1982, 11 minkhaller fra 1977-82, lukket minkhal fra 1984, pelseri og tørreri samt lager fra 1985, lade fra 1939 og maskinhus fra 1960. Gården drives med en kvægproduktion på 20 årskøer, 20 ungdyr og 30 slagtekalve af racen SDM, desuden er der en minkproduktion på 300 tæver. Planteproduktionens salgsafgrøder er hvede, ærter og raps. Der er 1 traktor, kornsilo og kold luft tørreri. Maskinstation bruges til en del af markarbejdet, og man har ansat medhjælper i pelsningstiden.



SKJOLDHØJVEJ 18, "HYRDEGAARDEN", DURUP, 9610 NØRAGER, tlf. 98-551157.

TORKILD BJØRN, gårdejer, født d. 8.-2.-1942, søn af Dagmar og Johannes Bjørn, gift med Karen Baade Andersen, medhjælpende hustru, født d. 4.-5.-1946, datter af Kirstine Amalia og Anders Baade Andersen. Parret har børnene: Hanne, født d. 13.-5.-1969, Jonna, født d. 18.-4.-1972, Mona,

født d. 10.-5.-1978 og Jakob, født d. 15.-6.-1981.

T.B. har været på Hammerum Landbrugsskole. Han overtog gården d. 1.-7.-1975 fra sin far Johannes Bjørn, som købte den i 1904.

Ejendomsskyld 1.370.000. Areal 34,1 ha., heraf tilkøbt 2,5 ha., der er 3,5 ha. eng. Der er lejet 4 ha.

Stuehuset er opført i 1904 og restaureret senest i 1985. Avlsbygningerne består af kostald fra 1931 tilbygget flere gange senest i 1978, svinestald fra 1952, lade fra 1904, maskinhus fra 1963 tilbygget i 1990, køresilo og gylletank. Gården drives med en kvægproduktion på 30 årskøer, 45 ungdyr og 15 slagtekalve af racen RDM, der produceres ca. 200 slagtesvin årligt. Der er 2 traktorer, i kornsilo og varm lufts tørreri. Maskinstation bruges til en del af markarbejdet.

SKJOLDHØJVEJ 19, STENSAGER, 9510 ARDEN, tlf. 98-651222.

FREDE HJUL ANDERSEN, murer, født d. 28.-1.-1942, søn af Ellen Kirstine og Niels Kristian Andersen, gift d. 10.-8.-1967 med Elna Inga Stevnsgård Andersen, ekspeditrice, født d. 17.-3.-1946, datter af Marie Eline og Søren Kristian Peter Andersen. Parret har børnene: Jørgen, født d. 3.-1.-1969 samt tvillingerne Hanna og Søren, født d. 8.-7.-1973.

E.I.S.A. er kirkebetjent i Brorstrup Kirke. F.H.A. er uddannet murer. Han overtog gården d. 15.-3.-1977 fra Thinus Sørensen.

Ejendomsskyld 610.000. Areal 8,5 ha., der er tilplantet 0,5 ha. Der er bortforpagtet 8 ha. Stuehuset er opført i 1924 og restaureret fra 1982-85. Avlsbygningerne består af ko- og svinestald fra 1924, carport fra 1978 og lade fra 1945. Der er 1 traktor og kornsilo.

SKJOLDHØJVEJ 26, "ALSTRUP VESTERGAARD", ALSTRUP HEDE, 9610 NØRAGER, tlf. 98-551385.

JØN HAGEN, gårdejer, født d. 4.-2.-1947, søn af Karen og Ejner Hagen, gift d. 2.-11.-1968 med Inger-Lis Jakobsen, medhjælpende hustru, født d. 9.-8.-1949, datter af Edith og Anton Jakobsen. Parret har børnene: Torben, født d. 2.-7.-1970, Winnie, født d. 22.-8.-1972, Helle, født d. 15.-6.-1979 og Dorte, født d. 10.-9.-1983, desuden er der 1 plejebarn Majbritt Christiansen, født d. 22.-8.-1974.

J.H. overtog gården d. 12.-3.-1972 fra T.H. Jensen.

Ejendomsskyld 1.200.000. Areal 34,5 ha., heraf tilkøbt 7,5 ha. Der er forpagtet 16,5 ha. Stuehuset er opført i 1890 og løbende restaureret. Avlsbygningerne består af kostald fra 1932, ungdyrstald fra 1948, spaltstald fra 1979, lade ca. 100 år gammel, maskinhus fra 1976 og gylletank. Gården drives med en kvægproduktion på 45 årskøer, 60 ungdyr og 20 slagtekalve af racen SDM. Der er 3 traktorer, og maskinstation bruges til en del af markarbejdet.

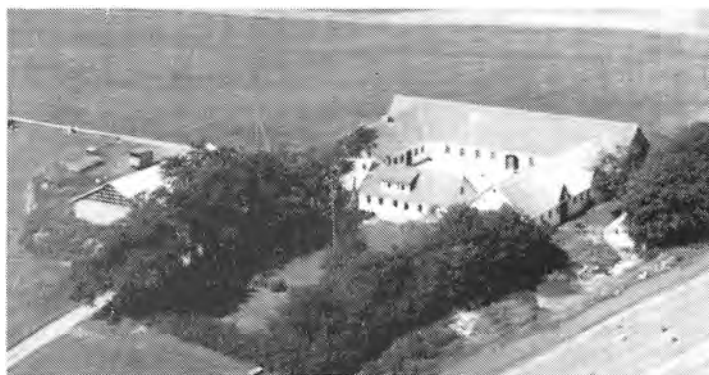



SKJOLDHØJVEJ 30, ALSTRUP HEDE, 9610 NØRAGER, tlf. 98-651287.

CLAUS JØRGENSEN, gårdejer, født d. 19.-2.-1963, søn af Else og Aage Jørgensen, bor sammen med Hanne Cramer, landbrugsmedhjælper, født d. 6.-1.-1960, datter af Anny og Poul Cramer. H.C. har været på Ladelund Landbrugsskole, og C.J. har været på Bygholm Landbrugsskole. Han

overtog gården d. 3.-5.-1985 fra Jens Baade.

Ejendomsskyld 1.940.000. Areal 47 ha., heraf tilkøbt 25 ha. Der er forpagtet 7 ha. Stuehuset er opført i 1920, restaureret og tilbygget i 1980. Avlsbygningerne består af kostald fra 1972, kalvestald fra 1932, foderhus fra 1980 og 2 gylletanke. Gården drives med en kvægproduktion på 55 årskøer, 55 ungdyr og 70 slagtekalve af racen SDM. Planteproduktionens salgsafgrøde er hvede. Der er 2 traktorer, 1 vandingsmaskine, kornsilo og kold lufts tørreri. Man har 1 skoledreng til hjælp, og maskinstation bruges til en del af markarbejdet.

SKJOLDHØJVEJ 32, ALSTRUP HEDE, 9510 ARDEN, tlf. 98-651170.

SVEND AAGE ANDERSEN, gård-ejer, født d. 11.-11.-1922, søn af Anna og Niels Christian Andersen.

S.A.A. har været på Hammerum Landbrugsskole, han er kirkeværg og har været medlem af Menighedsrådet i Kongens Tisted. Han overtog gården d. 20.-3.-1962 fra sin farbror Ingvar Andersen.



Ejendomsskyld 400.000. Areal 15,4 ha., heraf 1 ha. mose. Der er et fredet areal med en gammel landsby med gadekær.

Stuehuset er opført omkr. 1885. Avlsbygningerne består af kvægstalde fra 1935 og 1966. Besætningen er på 10 ungdyr og 10 slagtekalve af racen SDM. Planteproduktionens salgsafgrøde er raps. Der er 2 traktorer og 1 mejetærsker. Maskinstation bruges til en del af markarbejdet.

SKJOLDHØJVEJ 36, STENSAGER, 9510 ARDEN, tlf. 98-651065.

ERIK GJELSTRUP, landmand, født d. 7.-8.-1932, søn af Edith og Svend Gjelstrup, gift d. 30.-5.-1956 med Vera Kristensen, husmor, født d. 24.-8.-1936, datter af Agnes og Marius Kristensen. Parret har børnene: Jytte, født d. 12.-7.-1956, Kurt, født d. 19.-3.-1962 og Finn, født d. 10.-3.-1967.

E.G. er uddannet murer. Han overtog gården d. 1.-11.-1956 fra Niels Christian Nielsen. Ejendomsskyld 590.000. Areal 12,6 ha., heraf 1,5 ha. mose og eng. Jorden er udlejet. Stuehuset er opført i 1926 og restaureret omkr. 1974. Avlsbygningerne består af ko- og svinestald fra 1960 ombygget til svinestald i 1973, ældre svinestald ændret flere gange senest i 1960 og maskinhus fra 1965. Der er 1 traktor, kornsilo og kold lufts tørreri.

SKODSHØJVEJ 1, "SKODSHØJGAARD", GRYNDERUP, 9610 NØRAGER, tlf. 98-551321.

JENS NIELSEN, gårdejer, født d. 5.-9.-1934, søn af Kirstine og Thomas Nielsen, gift d. 26.-11.-1960 med Bente Holm Smed, medhjælpende hustru, født d. 27.-11.-1934, datter af Anne og Herluf Smed. Parret har datteren Anette, født d. 13.-1.-1969.



Jens Nielsen overtog gården d. 1.-11.-1960 fra sin far Thomas Nielsen, som byggede den som statshusmandsbrug, da den i 1929 blev udstykket fra "Grynderupgaard".

Ejendomsskyld 690.000. Areal 20,6 ha., heraf 1 ha. mose og 1 ha. skov.

Stuehuset er opført i 1929 og løbende restaureret. Avlsbygningerne består af ko- og svinestald samt lade fra 1929 og maskin-

hus fra 1953. Gården drives med en kvægproduktion på 23 årskøer, 32 ungdyr og 12 slagtekalve af racen SDM. Der er 2 traktorer, plansilo og kold lufts tørreri. Maskinstation bruges til en del af markarbejdet.

SKODSHØJVEJ 3, "SKODSBORG", RØRBÆK, 9500 HOBRO, tlf. 98-551712.

JAN STISTRUP, gårdejer, født d. 3.-11.-1962, søn af Nanna og Henning Stistrup.

J.S. har været på Asmildkloster Landbrugsskole 2 gange. Han overtog gården d. 1.-8.-1987 fra Anker Taarnbjerg Nielsen.

Areal 42 ha., heraf tilkøbt 27 ha.



Stuehuset er opført i 1914 og løbende restaureret. Avlsbygningerne består af kostald fra 1972, svinestald fra 1914 ombygget i 1989, lade fra 1914 ændret til svinestald i 1972, maskinhus fra 1960 og udendørs køresilo. Gården drives med en kvægproduktion på 25 årskøer og 35 ungdyr af racen SDM, svineproduktionen er på 20 årssøer, og der sælges ca. 150 slagtesvin årligt, resten sælges som torvegrise, desuden er der 2 ammekøer og 1 slagtekalv af racen Simmentaler. Planteproduktionens salgsafgrøder er raps, hvede og rug. Der er 2 traktorer, kornsilo og varm luft tørreri. Maskinstation bruges til en del af markarbejdet.

SKODSHØJVEJ 5, "SOLBAKKEN", RØRBÆK, 9500 HOBRO.

JØRGEN THUESEN, gårdejer omtales under Præstevej 5.

J.T. overtog gården i foråret 1976 fra Arne Bredal.

Ejendomsskyld 810.000. Areal 10 ha.

Stuehuset er opført i 1939 og restaureret i 1990. Avlsbygningerne består af kvægstald og lade fra 1939, svinestald samt maskin- og frugthus fra 1975. Gården dri-



ves med en slagtesvineproduktion på 1.000 stk. årligt. Man har samdrift med Præstevej 5.

SKONHØJVEJ 2, KJEMTRUP, 9610 NØRAGER, tlf. 98-651261.

KRISTIAN ANDERSEN, husmand, søn af Andrea og Karl Andersen.

K.A. overtog gården i 1960, den blev opført som statshusmandsbrug i 1935.

Ejendomsskyld 400.000. Areal 8 ha.



Skonhøjvej 2's stuehus er opført i 1935 og løbende restaureret. Avlsbygningerne består af ko- og svinestald samt lade alle fra 1935 og maskinhus fra 1962. Gården drives udelukkende med planteproduktion bestående af korn, ærter og raps. Der er 1 traktor, plansilo og kold lufts tørreri. Maskinstation bruges til en del af markarbejdet.

SKONHØJVEJ 3, KJEMTRUP, 9610 NØRAGER, tlf. 98-651241. OVE DAMBORG JENSEN, kontor-assistent, født d. 7.-6.-1955, søn af Ane og Harald Jensen. O.D.J. er ansat ved K.F.K. i Nørager. Han overtog gården d. 1.-8.-1981 fra D.L.R., ejendommen er oprindeligt bygget som stats-husmandsbrug. Ejendomsskyld 610.000. Areal 7,5 ha., der er frasolgt 1 ha. til motorvej.



Stuehuset er opført i 1935 og restaureret i 1978. Avlsbygningerne består af ko- og svinestald fra 1935 ændret til værksted og maskinhus i 1988 samt fårestald fra 1977. Besætningen er på 40 moderfår af racen Texel. Planteproduktionens salgsafgrøde er korn. Der er 2 traktorer, og maskinstation bruges til en del af markarbejdet.

SKONHØJVEJ 4, KJEMTRUP, 9510 ARDEN. LARS TOLBORG, gårdejer, omtales under Fyrkildevvej 14. L.T. overtog gården d. 1.-8.-1990 fra Svend Nielsen. Ejendomsskyld 610.000. Areal 18 ha.

Stuehuset er af ældre dato. Avlsbygningerne består af svinestald fra 1950, ældre lade og ældre maskinhus. Man har samdrift med Fyrkildevvej 14.



SKONHØJVEJ 5, "MOSEBO", KJEMTRUP, 9610 NØRAGER, tlf. 98- 651033.

IB JØRGENSEN, el-mekaniker, født d. 10.-12.-1957, søn af Ruth og Villy Jørgensen, bor sammen med Lene Kristensen, plejer, født d. 13.-5.-1958, datter af Tove Schwartz og Poul Kristensen. Parret har datteren Chalotte, født d. 20.-7.-1988.

I.J. arbejder på en vægtfabrik. Han overtog gården d. 1.-8.-

1988 fra Ingrid Pedersen. Ejendomsskyld 425.000. Areal 5,5 ha. Stuehuset er opført i 1920, restaureret og ombygget i 1984. Avlsbygningerne består af kvægstald og lade fra 1920 samt hestestald fra 1977. Besætningen er på 8 rideheste og 4 slagtekalve af blandet race. Maskinstation bruges til en del af markarbejdet.

SKONHØJVEJ 10, "SENHØJSMINDE", KJEMTRUP, 9610 NØRAGER, tlf. 98-651022. HERMAN NIELSEN, gårdejer, født d. 20.-3.-1932, søn af Anna og Niels Nielsen, gift d. 30.-5.-1962 med Ruth P. Olesen, medhjælpende hustru, født d. 12.-4.-1942, datter



af Sylvia og Anton Olesen. Parret har børnene: Karsten, født d. 16.-3.-1963 og Anni, født d. 14.-3.-1965.

Herman Nielsen overtog gården i januar 1963 fra sin far Niels Nielsen, som byggede den i 1928, da den blev udstykket fra "Ganborggaard".

Areal 14 ha., der er frasolgt 1,5 ha.

Stuehuset er opført i 1928 samt restaureret og tilbygget i 1969.

Avlsbygningerne består af ko- og svinestald fra 1928 ændret til svin i 1968, lade fra 1928 anvendes som maskinhus og maskinhus fra 1955. Gården drives med en svineproduktion på 3 årssøer, der produceres ca. 60 slagtesvin årligt. Planteproduktionens salgsafgrøder er korn og raps. Der er 4 traktorer, 1 mejetærsker, plansilo, varm lufts tørreri og halmfyr. Man anvender ingen fremmed arbejdskraft.

SKONHØJVEJ 14, LL. RØRBÆK, 9500 HOBRO, tlf. 98-651122. NIELS NIELSEN, gårdejer, født d. 12.-6.-1947, søn af Anne Lise og Anton Nielsen, gift d. 6.-12.-1969 med Tove Nielsen, medhjælpende hustru, født d. 26.-5.-1948, datter af Metha og Hans Nielsen (Mikkelsen). Parret har børnene: Mette, født d. 25.-4.-1973 og Morten, født d. 9.-6.-1976.

N.N. har været på Lundbæk Landbrugsskole og er i bestyrelsen for Rørbæk Mejeri. Han overtog gården i november 1969 fra Leon Mosbæk.

Ejendomsskyld 1.200.000. Areal 51,2 ha., heraf tilkøbt 30 ha., der er 2 ha. eng. Der er lejet 4 ha. eng.

Stuehuset er ca. 100 år gammelt, restaureret og tilbygget fra 1974-86. Avlsbygningerne består af kostald fra 1964 tilbygget i 1970, ungdyrstald fra 1976, lade samt foder- og maskinhus fra 1984, indendørs køresilo og gylletank. Gården drives med en kvægproduktion på 52 årskøer, 80 ungdyr og 26 slagtekalve af racen SDM, der produceres 50 slagtesvin årligt, desuden er der 1 hest af racen Dansk Varmblod. Planteproduktionens salgsafgrøde er raps. Der er 3 traktorer, 1 mejetærsker, plansilo, gastæt silo, kold lufts tørreri og der anvendes staldvarme til opvarmning af stuehuset. Maskinstation bruges til en del af markarbejdet.

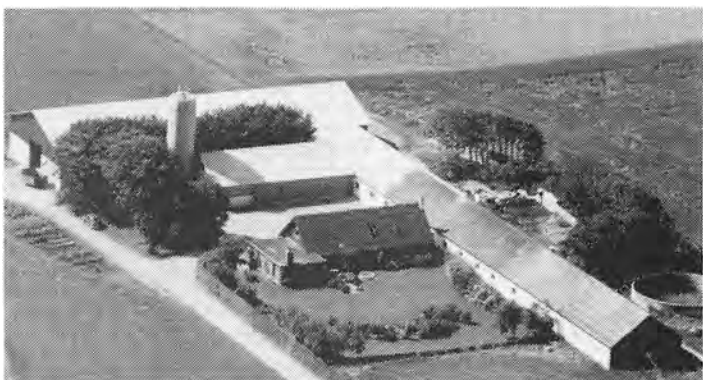

SKOVLVEJEN 1, "ENGHOLM", SMORUP, 9510 ARDEN, tlf. 98-654189.

MOHAMED EL-SALANTI, født d. 23.-1.-1937, gift d. 1.-3.-1966 med Ellen-Margrethe Frederiksen, lærer, født d. 3.-9.-1942, datter af Carl Frederiksen. Parret har børnene: Nadia, født d. 2.-2.-1968, Zaki, født d. 5.-1.-1971 og Ali, født d. 20.-8.-1974. M.E.S. er lærer. Han overtog gården d. 5.-1.-1973.

Ejendomsskyld 2.300.000. Areal 25 ha., heraf 7 ha. eng.

Stuehuset er opført i 1913 og løbende restaureret. Avlsbygningerne består af kyllingehus fra 1973 genopført i 1990 efter brand, kyllingehuse fra 1975 og 1977, pelsdyrfarm og lade fra 1979. Gården drives med en produktion af slagtekyllinger, der produceres 80.000 ad gangen, og der skiftes 6 gange årligt, desuden er der 130 rævetæver. Planteproduktionens salgsafgrøder er ærter og raps. Maskinstation bruges til en del af markarbejdet.

SKOVLVEJEN 2, "ENNGAARDEN", SMORUP, 9510 ARDEN, tlf. 98-654131. JENS CHRISTIAN JENSEN, gårdejer, født d. 26.-6.-1916, søn af Anne og Niels Jensen,



gift d. 5.-3.-1944 med Hilda Pedersen, husmor, født d. 30.-9.-1924, datter af Anna og Konelius Pedersen. Parret har børnene: Anna, født d. 21.-6.-1944, Else, født d. 12.-2.-1948, Bodil, født d. 17.-5.-1952 og Helga, født d. 14.-8.-1956.

Jens C. Jensen overtog gården i maj 1956 fra Adolf Graversen. Ejendomsskyld 750.000. Areal 21 ha. Jorden er udlejet.

Stuehuset er opført i 1912 og

restaureret fra 1960-70. Avlsbygningerne består af ko- og svinestald, hønsehuse og lade alle fra 1912 og maskinhus fra 1968. Der er 1 traktor, kornsilo og varm lufts tørreri.

SKOVLVEJEN 3, "VAASEVANG", LL. BINDERUP, 9600 AARS, tlf. 98-656191.

EGON HEILSKOV SØRENSEN, gårdejer, født d. 12.-1.-1952, søn af Lis og Alfred Sørensen, gift d. 3.-12.-1977 med Erna Andersen, driftsleder, født d. 26.-9.-1955, datter af Annethea og Børge Andersen. Parret har børnene: Martin, født d. 14.-12.-1979 og Marianne, født d. 8.-7.-1981. E.H.S. har været på Asmildkloster Landbrugsskole. Han overtog gården d. 15.-10.-1977 fra Svend Erik Jensen.



Ejendomsskyld 1.950.000. Areal 45,3 ha., heraf tilkøbt 10 ha., der er 5 ha. eng. Der er lejet 28 ha.

Stuehuset er opført i 1954 og restaureret flere gange senest i 1988. Avlsbygningerne består af kostald fra 1978, gammel kostald ombygget til kalve- og kviestald i 1979, maskinhus fra 1986, foderhuse fra 1978 og 1986, indendørs køresilo og gylletank. Gården drives med en kvægproduktion på 65 årskøer, 90 ungdyr og 35 slagtekalve af racen SDM, desuden er der 3 ammekøer, 8 ungdyr og 2 slagtekalve af racen Limousine. Planteproduktionens salgsafgrøde er ærter. Der er 3 traktorer, 1 mejetærsker, 1 gum-miged, 1 automatisk kraftfodringsanlæg og gastæt silo. På gården er ansat 1 fast medhjælper.

SKOVLVEJEN 4, "ENGLYKKE", SMORUP, 9510 ARDEN, tlf. 98-654240.

FRODE BAADE JENSEN, gårdejer, født d. 28.-2.-1944, søn af Emma og Magnus Baade Jensen, gift d. 12.-8.-1969 med Lillian Johanne Hansen, sygehjælper, født d. 8.-8.-1947, datter af Gudrun og Ejner Hansen. Parret har børnene: Heidi, født d. 17.-5.-1970, Tina, født d. 10.-4.-1973 og Bo, født d. 22.-8.-1975.

F.B.J. arbejder på fabrik. Han overtog gården i februar 1968 fra Hans Skovbæk Jensen. Ejendomsskyld 890.000. Areal 14,6 ha. Der er lejet 10 ha.

Stuehuset er opført i 1932, restaureret og tilbygget i 1964. Avlsbygningerne består af svinestald fra 1964, fyrrum og garage fra 1978, lade fra 1982, maskinhus fra 1984 og gylletank. Gården drives med en svineproduktion på 40 årssøer, der produceres ca. 400 slagtesvin årligt, resten sælges som torvegrise. Planteproduktionens salgsafgrøde er raps. Der er 2 traktorer, 1 mejetærsker, kornsilo, varm lufts tørreri og halmfyr. Man anvender ingen fremmed arbejdskraft.

SKOVLVEJEN 6, SMORUP, 9510 ARDEN, tlf. 98-654250.

KRISTIAN VESTBY, gårdejer, født d. 18.-1.-1943, søn af Legara og Aage Vestby, gift d. 1.-10.-1967 med Grethe Sonja Jensen, født d. 7.-7.-1945, datter af Magna og Ernst



Jensen. Parret har børnene: Henrik, født d. 11.-12.-1964, Karsten, født d. 25.-5.-1968, Alex, født d. 15.-5.-1970, Rita, født d. 13.-10.-1972, Susanne, født d. 12.-7.-1975, Allana og Brian, født d. 8.-9.-1976 og Dan, født d. 20.-12.-1978. G.S.J. døde d. 20.-9.-1985.

Kristian Vestby passer en hjortebestand på naboejendommen, han har været på St. Restup Husmandsskole. Han overtog gården 1.-4.-1968 fra Kristian Peder Pe-

dersen. Ejendomsskyld 1.160.000. Areal 12,5 ha., heraf 1,8 ha. eng. Der er forpagtet 10 ha. Stuehuset er opført i 1917 og løbende restaureret. Avlsbygningerne består af ko- og svinestald samt lade fra 1973, 3 minkhaller fra 1988-89, hjortehus fra 1989, maskinhus fra 1974 og gylletank. Gårde drives med en kvægproduktion på 20 årskøer, 30 ungdyr og 10 slagtekalve af racen SDM, desuden er der 60 dådyr med kalve og 250 minktæver. Der er 2 traktorer, og maskinstation bruges til en del af markarbejdet.

SKOVLVEJEN 10, "BREDHØJGAARD", LL. BINDERUP, 9600 AARS, tlf. 98-656074. JUST ANDERSEN, gårdejer, født d. 18.-2.-1907, søn af Sørine og Jens Andersen, gift d. 30.-6.-1933 med Rigmor Andersen, husmor, født d. 22.-5.-1912, datter af Maren og Anders Andersen. Parret har børnene: Jens, født d. 30.-10.-1933 og Anette, født d. 28.-3.-1957.

J.A. overtog gården d. 1.-11.-1949 fra Carl F. Sørensen.

Areal 17 ha., heraf 5,5 ha. eng. Jorden er udlejet.

Stuehuset er opført omkr. 1880. Avlsbygningerne består af ko- og svinestald fra 1910, svinestald fra 1920 og lade fra 1910 tilbygget i 1961. Der er 1 traktor og kornsilo.

SKOVLVEJEN 20, "ORMHØJGAARD", LL. BINDERUP, 9600 AARS, tlf. 98-656001. JAN LAURSEN, gårdejer, født d. 9.-12.-1963, søn af Ingrid og Ernst Laursen.

J.L. har været på Morsø og Asmildkloster landbrugsskoler. Han overtog gården d. 14.-9.-1989 fra Niels Holten Hansen.

Ejendomsskyld 1.900.000. Areal 44 ha. Jorden er udlejet.

Gården brændte i 1937 og blev genopført med et stuehus, som derefter løbende er restaureret. Desuden blev der opført svinestald og lade, 2 svinestald fra 1974 og gylletank. Gården drives med en svineproduktion på 40 årssøer, der produceres ca. 3.500 slagtesvin årligt, heraf nogle udendørs slagtegrise. Der er plansilo og kold lufts tørreri. Man anvender ingen fremmed arbejdskraft.

SKOVMOSEVEJ 19, "ENGHAVEGAARD", RØRBÆK, 9500 HOBRO, tlf. 98-557858.

JENS OVE HANSEN, gårdejer, født d. 14.-9.-1944, søn af Johanne og Kristen Hansen, gift d. 21.-3.-1970 med Lis Bulig, medhjælpende hustru, født d. 28.-5.-1946, datter af Magda og Kristen Bulig. Parret har datteren Anette, født d. 28.-4.-1972.

L.B. er medlem af Menighedsrådet i Rørbæk. J.O.H. har været

på Hammerum Landbrugsskole, han er borgmester i Nørager Kommune og formand for Rørbæk Andelsmejeri. Han overtog gården i januar 1970 fra sine forældre Johanne og Kristen Hansen, nuværende ejer er 4. generation.

Ejendomsskyld 2.510.000. Areal 35 ha., der er frasolgt 8 ha. Der er lejet 6 ha.

Stuehuset er opført omkr. 1850, restaureret og ombygget senest i 1979-80. Avlsbyg-



ningerne består af kostald fra 1964 ombygget i 1980, ungdyrstald ombygget i 1980, svinestald fra 1930 ombygget i 1964, anvendes nu som kalvestald, lade fra 1930, maskinhus fra 1975, foderhus fra 1980, indendørs køresilo og gylletank. Gården drives med en kvægproduktion på 80 årskøer, 110 ungdyr og 40 slagtekalve af racen SDM. Der er 3 traktorer, 1 roetankmaskine, 1 automatisk kraftfodringsanlæg, kornsilo og varm lufts tørreri. På gården er ansat 1 fodermester og 2 faste medhjælpere, maskinstation bruges til en del af markarbejdet. J.O.H. ejer og driver også Grøndalsvej 7.



SKOVMOSEVEJ 20, "HØJAGER", RØRBÆK, 9500 HOBRO, tlf. 98-557852.

BENT JENSEN, husmand, født d. 4.-5.-1942, søn af Johanne og Ingvard Jensen, gift d. 29.-4.-1967 med Ellen Andersen, kantine-dame, født d. 27.-7.-1943, datter af Anne og Aage Præstegaard. Parret har børnene: Henrik, født d. 28.-7.-1963, Jan, født d. 10.-10.-1967, Anders, født d. 15.-1.-

1969 og Berit, født d. 27.-4.-1975.

B.J. er buschauffør og har været på Tune Landbrugsskole. Han overtog gården d. 11.-3.-1967 fra Poul Møller.

Ejendomsskyld 570.000. Areal 9,6 ha., heraf 2,5 ha. eng og bakker.

Stuehuset er opført i 1931 og restaureret fra 1970-80. Avlsbygningerne består af ko- og svinestald samt lade alle fra 1931 og maskinhus fra 1956. Gården drives med en besætning på 4 årssøer, der produceres 80 slagtesvin årligt, der er 3 ammekøer og 6 slagtekalve af blandet race. Planteproduktionens salgsafgrøder er ærter og hvede. Der er 1 traktor, 1 mejetærsker og plansilo. Man anvender ingen fremmed arbejdskraft.

SKOVMOSEVEJ 30, "ANBJERGGAARD", ST.RØRBÆK, 9500 HOBRO, tlf. 98-557783.

ERIK SØRENSEN, gårdejer, født d. 20.-7.-1939, søn af Kirstine og Karl Sørensen, gift d. 22.-5.-1965 med Else Marie Poulsen, medhjælpende hustru, født d. 10.-10.-1942, datter af Astrid og Arne Poulsen. Parret har børnene: Pia, født d. 26.-5.-1972 og Kent, født d. 25.-5.-1974.

E.S. har været på Dalum Landbrugsskole. Han overtog gården d. 27.-11.-1964 fra Peder Ebdrup.

Ejendomsskyld 1.260.000. Areal 23 ha., heraf tilkøbt 3,5 ha.

Stuehuset er ca. 150 år gammelt og restaureret i 1984. Avlsbygningerne består af ko- og svinestald fra 1970 tilbygget ungdyrstald i 1972, lade fra 1901 genopført efter brand, maskinhus fra 1974, foderhus fra 1982 og indendørs køresilo. Gården drives med en kvægproduktion på 35 årskøer, 50 ungdyr og 18 slagtekalve af racen SDM, der er 8 årssøer, og der produceres ca. 150 slagtesvin årligt. Der er 2 traktorer og 1 sprinkleranlæg. Maskinstation bruges til en del af markarbejdet.



SKOVMOSEVEJ 34, "BRANDMOSEGAARD", RØRBÆK, 9500 HOBRO, tlf. 98-557725.

VAGN GJØRUP HANSEN, gårdejer, født d. 10.-11.-1936, søn af Marie og Agnar Gjølup Hansen, gift d. 9.-4.-1960 med Ella Thomsen, medhjælpende hustru, født d. 14.-9.-1940, datter af Dagny og Kristian Thomsen. Parret har børnene: Henny, født d. 13.-3.-1961, Agnar, født d. 13.-2.-1963, Torben, født d. 11.-8.-1967 og Keld, født d. 19.-11.-1969.



Vagn G. Hansen overtog gården d. 1.-4.-1960 fra sin far Agnar Gjørup Hansen, nuværende ejer er 3 generation på gården, som blev købt af bedstefaderen i 1895.

Ejendomsskyld 2.300.000. Areal 43,9 ha., heraf 8 ha. eng. Stuehuset er opført i 1895 og løbende restaureret. Avlsbygningerne består af kostald fra 1932 ombygget i 1974, svinestald fra 1932 ombygget i 1969, lade fra

1983, maskinhus fra 1978, foderhus fra 1988, indendørs køresilo og gylletank. Gården drives med en kvægproduktion på 35 årskøer, 50 ungdyr og 18 slagtekalve af racen SDM, desuden er der 15 årssøer, og der produceres 250 slagtesvin årligt. Der er 2 traktorer, 1 mejetærsker, 1 vandingsmaskine, kornsilo, varm lufts tørreri og halmfyr.

SKOVMOSEVEJ 36, "ØSTERVANG", ST.RØRBÆK, 9500 HOBRO.

Brdr. ERIK og OVE HORNBECH, gårdejere omtales under Runevej 4.

Brødrene overtog gården i sommeren 1979 fra Halvor Hansen.

Ejendomsskyld 600.000. Areal 12,5 ha., heraf 3 ha. eng.

Stuehuset er opført i 1902. Avlsbygningerne består af ko- og svinestald samt lade alle fra 1933. Man har samdrift med Runevej 4.

SKOVMOSEVEJ 41, "FREDENS-LUND", ST.RØRBÆK, 9500 HOBRO, tlf. 98-557801.

PETER STORVANG, gårdejer, født d. 12.-8.-1932, søn af Petrea og Johan Storvang, gift d. 6.-9.-1958 med Inger Hansen, medhjælpende hustru, født d. 8.-9.-1933, datter af Marie og Agner Hansen. Parret har børnene: Helge Steen, født d. 9.-7.-1959 og Ole, født d. 3.-11.-1964.



P.S. har været på Lundbæk Landbrugsskole, han har været i bestyrelsen for D.L.G. i Rørbæk og Rørbæk Mejeri. Han overtog gården d. 12.-8.-1958 fra Niels Skalborg.

Ejendomsskyld 1.200.000. Areal 22 ha. Der er lejet 6 ha. i Vildmosen.

Stuehuset er opført omkr. 1900 og løbende restaureret senest i 1978. Avlsbygningerne består af kvægstald fra 1964 tilbygget i 1976 og 1990, svinestald fra 1965, halmlade fra 1974, lade ombygget i 1972, maskinhus fra 1972, foderhus fra 1976 og udendørs køresilo. Gården drives med en kvægproduktion på 38 årskøer, 60 ungdyr og 20 slagtekalve af racen SDM, svineproduktionen er på 13 årssøer, og der produceres 250 slagtesvin årligt. Der er 2 traktorer, 1 sprinkleranlæg, kornsilo og varm lufts tørreri. Sønnen Ole er medhjælper på gården, og maskinstation bruges til en del af markarbejdet.



SKOVMOSEVEJ 43, ST.RØRBÆK, 9500 HOBRO, tlf. 98-557745.

AKSEL BRØGGER HOLM, gård-ejer, født d. 23.-12.-1932, søn af Ane Marie og Mejner Holm. A.B.H. overtog gården i foråret 1962 fra sin far Mejner Holm, nuværende ejer er 3. generation. Ejendomsskyld 1.700.000. Areal 37 ha., der er tilkøbt 4 ha. i forbindelse af anlæggelse af

motorvej. Stuehuset er opført i 1953. Avlsbygningerne består af kostald fra 1930 ombygget i 1960, svinestald indrettet i det gamle stuehus i 1953, svinestald fra 1979, garage og lignende fra 1955, lade fra 1960, maskinhus fra 1989, foderhus fra 1986, indendørs køresilo og gylletank. Gården drives med en kvægproduktion på 26 årskøer, 40 ungdyr og 13 salgtekalve af racen SDM, svineproduktionen er på 18 årssøer, og der produceres ca. 300 slagtesvin årligt. Der er 2 traktorer, 1 mejetærsker, kornsilo og varm lufts tørreri. A.B.H. har 1 husbestyrerinde, Gudrun Simonsen, som har været på ejendommen i 17 år.

SKOVMOSEVEJ 45, "SKOVRØGELHUS", RØRBÆK, 9500 HOBRO, tlf. 98-557736.
JENS SVEISTRUP DAMGAARD, revisor, født d. 12.-1.-1949, søn af Anna og Mathias Damgaard, gift d. 3.-1.-1979 med Inger Finsen, husmor, født d. 27.-5.-1953, datter af Martha og Ole Finsen. Parret har børnene: Hanne, født d. 20.-1.-1977, Henrik, født d. 28.-9.-1978 og Henriette, født d. 10.-2.-1981.

J.S.D. driver revisorvirksomhed fra ejendommen, han er kirkesanger i Lynderup Sogn og medlem af Menighedsrådet i samme sogn. Han overtog gården d. 1.-9.-1982 fra Anna Jensen. Ejendomsskyld 330.000. Areal 2 ha. Der er forpagtet 4 ha.

Stuehuset er opført i 1939 og restaureret fra 1982-85. Avlsbygningerne består af hestestald fra 1982 og garage fra 1960. Besætningen er på 4 hopper af racen Dansk Varmblod, der er opdræt, dyrene er en avlsbesætning, og stammen har man kørt med gennem 20 år, besætningen kører under navnet "Stutteri Finstrup". Der er 1 traktor, 2 hestetransportvogne og 1 landrover.



SKOVMOSEVEJ 49, "RØGILDSKOVGAARD", RØRBÆK, 9500 HOBRO, tlf. 98-557996.

NIELS OVE MIKKELSEN, gård-ejer, født d. 23.-9.-1942, søn af Karen og Niels Mikkelsen, gift d. 4.-3.-1972 med Ingelise Høgenhav Pedersen, medhjælpende hustru, født d. 15.-12.-1948, datter af Agnethe og Anders Pedersen. Parret har børnene: Heidi, født d. 9.-2.-1973, Lone, født d. 28.-2.-1976 og Lis, født d. 14.-12.-1978.

N.O.M. har været på Lundbæk Landbrugsskole, han er næstformand i Landsudvalget for Danske Mælkeproducenter. Han overtog gården d. 1.-7.-1972 fra sine forældre Karen og Niels Mikkelsen, gården har været i slægtens eje i 250 år.

Ejendomsskyld 1.940.000. Areal 30 ha., heraf tilkøbt 9 ha., der er 4 ha. eng. Der er lejet 12 ha.

Stuehuset er opført i 1909 og restaureret i 1978-79. Avlsbygningerne består af kostald fra 1964, ungdyrstald fra 1989, lade fra 1909 tilbygget i 1929, maskinhus fra 1975 og 1984, foderhus fra 1981-82, roehus fra 1965, indendørs køresilo og 2 gylletanke. Gården drives med en kvægproduktion på 50 årskøer, 100 ungdyr og 35 slagtekalve af racen SDM. Der er 4 traktorer, 1 mejetærsker, kornsilo og varm lufts tørreri. På gården er ansat 1 fodermester.

SKAARUPVEJ 28, "HØJAGER", RAVNKILDE, 9510 ARDEN, tlf. 98-569072.

EJVIND FREDERIKSEN, gårdejer, født d. 22.-11.-1931, søn af Helga Sigrud og Frederik Edvard Frederiksen, gift d. 27.-10.-1950 med Esther Sofie Andersen, medhjælpende hustru, født d. 16.-11.-1927, datter af Kamilla og Jens Andersen.

E.F. har været på Lyngby Landbrugsskole. Han overtog gården d. 1.-11.-1958 fra sin far Frederik E. Frederiksen.

Ejendomsskyld 1.730.000. Areal 50 ha., heraf tilkøbt 22 ha., der er 3 ha. skov, 1 ha. mose og 8 ha. eng.

Stuehuset er opført i 1931 og løbende restaureret. Avlsbygningerne består af kostald fra 1963, svinestald fra 1971, lade og foderhus fra 1973, maskinhus fra 1986, udendørs køresilo og gylletank. Gården drives med en kvægproduktion på 34 årskøer, 50 ungdyr

og 18 slagtekalve af racen SDM, desuden er der en slagtesvineproduktion på 400 stk. Der er 2 traktorer, tårnsilo, varm lufts tørreri og træfyr. Maskinstation bruges til høst, og man har 1 skoledreng som deltidsmedhjælper.

SKAARUPVEJ 31, "ARNEN", SKAARUP, 9510 ARDEN, tlf. 98-569168.

KNUD SKAARUP KRISTENSEN, arbejdsmand, født d. 12.-2.-1937, søn af Anna Margrethe og Niels Kristensen, gift d. 8.-10.-1958 med Erna Jensen, hjemmehjælper, født d. 13.-12.-1938, datter af Olga Margrethe og Otto Jensen. Parret har børnene: Eva Anette, født d. 20.-7.-1959, Jan, født d. 18.-10.-1961, Kari Merete, født d. 27.-7.-1964, Jytte Irene, født d. 5.-2.-1966, Kim, født d. 3.-10.-1970 og Anita Bettina, født d. 10.-2.-1977.

K.S.K. arbejder ved Nørager Kommune. Han overtog gården i august 1985 fra Bent Jørgensen.

Areal 0,5 ha. Stuehuset er opført i 1931, tilbygget og restaureret i 1985-86. Avlsbygningerne består af hestestald og fyrrum fra 1985, garage og værksted fra 1931 samt staklade fra 1989. Besætningen er på 3 heste af racen Dansk Varmblod. Der er 1 traktor og halmfyr.

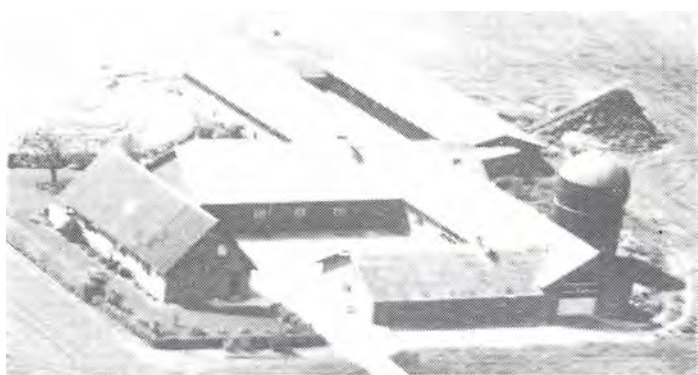

SKAARUPVEJ 37, SKAARUP, 9510 ARDEN, tlf. 98-569100.

SVEND CHRISTOFFERSEN, gård-ejer, født d. 20.-12.-1930, søn af Petrea og Thor Christoffersen, gift d. 2.-11.-1952 med Anna Lauersen, medhjælpende hustru, født d. 1.-4.-1930, datter af Metha og Hans Lauersen. Parret har børnene: Hans Jørgen, født d. 16.-9.-1953, Kjeld, født d. 1.-9.-1958 og Kaj, født d. 29.-11.-1959.

S.C. har været i bestyrelsen for Ravnkilde Mejeri. Han overtog gården d. 15.-12.-1953 fra Lars Holm. Ejendomsskyld 1.380.000. Areal 26 ha., heraf tilkøbt 13 ha., der er 2 ha. eng. Der er lejet 3 ha.

Stuehuset er opført i 1959, restaureret og tilbygget i 1977. Avlsbygningerne består af kostald fra 1965 ændret til svinestald i 1970, svinestalde fra 1970 og 1973, lade og garage fra 1975. Gården drives med en svineproduktion på 50 årssøer, alle smågrise sælges som torvegrise. Planteproduktionens salgsafgrøde er raps. Der er 2 traktorer og gastæt silo. Maskinstation bruges til høst.

SKAARUPVEJ 38, SKAARUP, 9510 ARDEN, tlf. 98-569324.

HENRY KJÆRSGAARD NIELSEN, gårdejer, født d. 3.-3.-1932, søn af Mary og Regner Kjærsgaard Nielsen, gift d. 3.-12.-1960 med Dorthea Sørensen, husmor, født d. 22.-2.-1942, datter af Emma og Kristian Sørensen. Parret har børnene: Tage, født d. 25.-11.-1962, Gunner, født d. 7.-3.-1965, Heidi, født d. 14.-2.-1971, Max, født d. 4.-6.-1974 og Majken, født d. 24.-2.-1978.



Ægteparret er ansat som gravere og ringere ved Ravnkilde Kirke. H.K.N. overtog gården i februar 1960 fra Hans Christian Christensen.

Ejendomsskyld 600.000. Areal 10,2 ha., heraf tilkøbt 2 ha.

Stuehuset er opført i 1971. Avlsbygningerne består af ko- og svinestald samt lade fra 1960 og maskinhus fra 1989. Gården drives udelukkende med planteproduktion bestående af korn og raps. Der er 2 traktorer, kornsilo og kold lufts tørreri. Maskinstation bruges til høst.

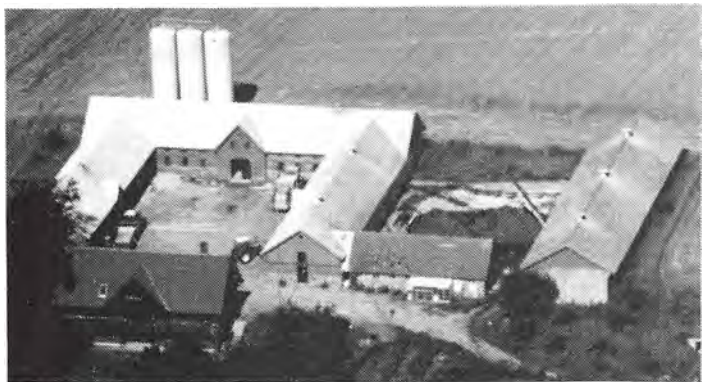

SKAARUPVEJ 66, "KOLDGAARDEN", SKAARUP, 9510 ARDEN, tlf. 98-569185.

SØREN BØKER PEDERSEN, gård-ejer, født d. 18.-9.-1937, søn af Karen og Jens Christian Pedersen, gift d. 25.-3.-1964 med Lisbeth Bøgh, medhjælpende hustru, født d. 13.-6.-1935, datter af Astrid og Peter Bøgh. Parret har børnene: Astrid, født d. 13.-12.-1964, Jens, født d. 14.-10.-1967 og Christian, født d. 16.-5.-1971.

S.B.P. har været på Lundbæk Landbrugsskole. Han overtog gården d. 1.-7.-1969 fra sin svigerfar Peter Bøgh, gården blev købt fri af Nørlund i 1933, den havde indtil da været forpagtergård.

Ejendomsskyld 2.200.000. Areal 84 ha., heraf tilkøbt 24 ha., der er 5,5 ha. skov og 16 ha. eng. Der er forpagtet 28 ha.

Stuehuset er opført i 1974. Avlsbygningerne består af kvægstald, svinestald og lade alle fra 1939, svinestald fra 1976 og maskinhus fra 1973. Gården drives med en slagtesvineproduktion på 2.000 stk. årligt. Planteproduktionens salgsafgrøder er ærter og raps. Der er 3 traktorer, 1 mejetærsker, gastæt silo, varm lufts tørreri og træfyr. Man har 1 søn som medhjælp.

SMEDIEVEJ 12, ST.BINDERUP, 9600 Aars, tlf. 98-658252.

POUL HANSEN, gårdejer, født d. 24.-4.-1956, søn af Grethe og Anders Hansen, gift d. 7.-7.-1979 med Jytte Johnsen, sygehjælper, født d. 7.-8.-1958, datter af Inger og Svend Johnsen. Parret har børnene: Rikke, født d. 17.-4.-1979 og Henrik, født d. 14.-6.-1986.

P.H. er uddannet og arbejder som elektriker på Danpo i Aars.

Han overtog gården d. 1.-7.-1988 fra Niels Jørgen Jespersen.

Ejendomsskyld 670.000. Areal 19,7 ha., heraf 1 ha. skov og 4 ha. eng.

Stuehuset er opført i 1890, restaureret og ombygget i 1984-85. Avlsbygningerne består af svinestald fra 1939 ombygget i 1984-85, lade fra 1910 og maskinhus fra 1890. Gården drives med en slagtesvineproduktion på 00 stk. årligt. Planteproduktionens salgsafgrøder er raps og ærter. Der er 2 traktorer, kornsilo, plansilo og kold lufts tørreri. Maskinstation bruges til en del af markarbejdet.

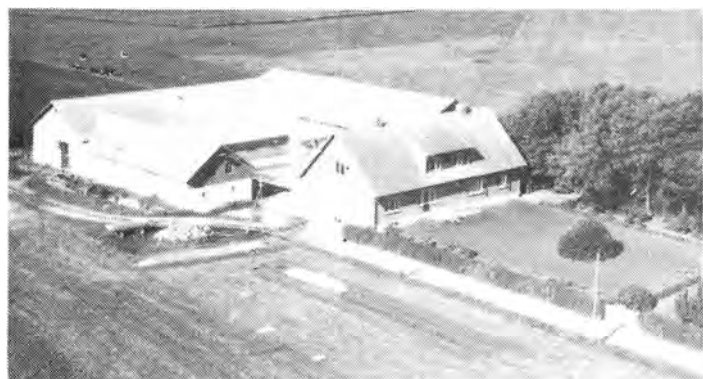

SMORUPVEJ 13, "BIANINGS-GÅRD", MEJLBY, 9510 ARDEN, tlf. 98-651224.

THYGE TRADS, skoleinspektør, født d. 24.-2.-1941, søn af Elna og Niels Trads, gift d. 14.-10.-1978 med Lise Pallesen, lærer, født d. 5.-6.-1953, datter af Edith og Per Pallesen. Parret har børnene: Niels, født d. 29.-4.-1979, Peter, født d. 6.-3.-1981 og Jens, født d. 21.-11.-1983.

T.T. er skoleinspektør på Haverslev Skole og har været i kommunalbestyrelsen i Nørager Kommune. Han overtog gården d. 1.-4.-1972 fra sine forældre Elna og Niels

Trads, nuværende ejer er 4. generation på gården, som kom i slægtens eje i 1871. Ejendomsskyld 1.400.000. Areal 40 ha., heraf 14 ha. eng. Jorden er delvis bortforpagtet. Stuehuset er opført i 1951 og restaureret i 1978. Avlsbygningerne består af kostald fra 1929, svinestald fra 1959, lade fra 1948 samt garage og lignende fra 1931. Besætningen er på 5 ammekøer med opdræt af racen Hereford. Der er 1 traktor og halmfyr.



SMORUPVEJ 24, "ØRNHØJ-GAARD", BRORSTRUP, 9510 ARDEN. KURT TOLBORG, gårdejer omtales under Kjemtrupvej 33. K.T. overtog gården i efteråret 1981 fra Karsten Hansen.

Ejendomsskyld 1.050.000. Areal 29 ha.

Stuehuset er opført i 1924. Avlsbygningerne består af ko- og svinestald samt lade og maskinhus alle fra 1968, om- og tilbygget i 1975 og ændret til kornopbeva-

ring i 1982. Der plansilo og varm lufts tørreri. Man har samdrift med Kjemtrupvej 33.

SMORUPVEJ 25, SMORUP, 9510 ARDEN, tlf. 98-654226.

CHRISTIAN ANDERSEN, husmand, født d. 14.-12.-1923, søn af Margrethe og Niels Andersen, gift d. 5.-10.-1949 med Johanne Hosbond Nielsen, medhjælpende hustru, født d. 15.-7.-1925, datter af Anne Mette og Marinus Hosbond Nielsen. Parret har børnene: Jytte, født d. 5.-12.-1950, Bent, født d. 13.-4.-1955 og Eva, født d. 18.-8.-1963.

C.A. overtog gården d. 1.-12.-1956 fra Søren Holm.

Ejendomsskyld 450.000. Areal 11 ha., heraf tilkøbt 3,5 ha., der er 4,5 ha. eng. Stuehuset er opført i 1912 og løbende restaureret. Avlsbygningerne består af ko- og svinestald fra 1912 tilbygget i 1963, lade fra 1950 og maskinhus fra 1958. Besætningen er på 1 årsko, det er et krydsningsdyr, der er årssøer, og der produceres ca. 40 slagtesvin årligt, desuden er der 15 kalve og stude til slagting. Der er 2 traktorer, 1 sprinkleranlæg, lagersilo til korn og varm lufts tørreri. Maskinstation bruges til høst.



SMORUPVEJ 29, "MØLHØJ-GAARD", SMORUP, 9510 ARDEN, tlf. 98-654134.

ESBEN NIELSEN, gårdejer, født d. 30.-5.-1963, søn af Martha og Niels Børge Nielsen, gift d. 20.-7.-1985 med Kirsten Madsen, ekspeditrice, født d. 1.-7.-1959, datter af Mie og Frederik Madsen. Parret har børnene: Dorte, født d. 27.-9.-1986 og Tommy, født d. 10.-2.-1989.



E.N. har været på Nr. Nissum og Hammerum landbrugsskoler. Han overtog gården d. 1.-7.-1985 fra sin far Niels Børge Nielsen, nuværende ejer er 3. generation på gården, som blev bygget af bedstefaderen i 1912, den er udstykket fra Smorup Præstegård. Areal 29,4 ha., heraf tilkøbt ialt 9 ha., der er 11 ha. eng.

Stuehuset er opført i 1912, restaureret og tilbygget. Avlsbygningerne består af kvægstald fra 1972, lade fra 1912, maskinhus fra 1976, udendørs køresilo og gylletank. Gården drives med en kvægproduktion på 26 årskøer, 40 ungdyr og 15 slagtekalve af racen SDM. Der er 3 traktorer, halvpart i mejetærsker, lagersilo til korn og varm lufts tørreri. Maskinstation bruges til en del af markarbejdet.



SMORUPVEJ 31, "SMORUP OVERGAARD", SMORUP, 9510 ARDEN, tlf. 98-654133.

THEODOR WIBORG, gårdejer, født d. 30.-3.-1912, søn af Katri-
ne og Anders Wiborg, gift d. 3.-
10.-1943 med Christa Norup, hus-
mor, født d. 11.-4.-1921, datter
af Elvina og Søren Peter Norup.
Parret har børnene: Jørgen, født
d. 28.-12.-1944, Kirsten, født d.
9.-3.-1948, Bodil, født d. 6.-6.-
1951, Ove, født d. 1.-11.-1955

og Torben, født d. 10.-10.-1963.

T.W. overtog gården d. 1.-1.-1944 fra sin far Anders Wiborg, som købte den i 1914. Ejendomsskyld 1.100.000. Areal 34 ha., heraf 1 ha. eng.

Stuehuset er opført 1912, tilbygget i 1948 og derefter løbende restaureret. Avlsbygningerne består af kostald fra 1895, svinestald fra 1930, hestestald fra 1923 ombygget til svinestald i 1970, lade fra 1930 tilbygget i 1928 og maskinhus fra 1951. Besætningen er på 13 ammekøer samt opdræt ialt 40 stk. af racen Hereford. Planteproduktionens salgsafgrøder er byg, hvede og raps. Der er 3 traktorer, halvpart i mejetærsker, plansilo, lagersilo til korn og varm lufts tørreri.

SMORUPVEJ 33, "SMORUP NEDERGAARD", SMORUP, 9510 ARDEN.

KRISTEN ASP KRISTENSEN, om-
tales under Smorupvej 38.

K.A.K. overtog gården d. 1.-6.-
1977 fra Viggo Ryom Jensen,
gården har tidligere været i slæg-
tens eje fra 1928 til 1969.
Ejendomsskyld 520.000. Areal 9
ha., heraf 2 ha. eng.

Stuehuset er opført i 1926 efter
en brand og løbende restaureret.

Avlsbygningerne består af kvægstald og lade fra 1926 samt stald og garage fra 1932. Man har samdrift med Smorupvej 38.



SMORUPVEJ 38, "TINGHØJ-
GAARD", SMORUP, 9510 AR-
DEN, tlf. 98-654124.

KRISTEN ASP KRISTENSEN,
gårdejer, født d. 1.-6.-1931, søn
af Johanne og Jens Kristensen,
gift d. 10.-6.-1959 med Birthe
Frederiksen, medhjælpende hustru,
født d. 27.-4.-1938, datter af
Sabine og Theodor Frederiksen.
Parret har børnene: Hanne, født
d. 2.-12.-1960, Marianne, født d.
9.-3.-1964, Annette, født d.
3.-5.-1965



samt tvillingerne Bodil og Berit, født d. 9.-4.-1968.

K.A.K. overtog gården d. 1.-4.-1959 fra sin far Jens Kristensen.

Ejendomsskyld 1.900.000. Areal 33,8 ha., heraf 7 ha. eng.

Stuehuset er opført i 1922 og løbende restaureret. Avlsbygningerne består af kostald, lade, maskinhus og garage fra 1912, kviestald fra 1989 og gylletank. Gården drives med en kvægproduktion på 45 årskøer, 60 ungdyr og 23 slagtekalve af racen SDM, desuden produceres der 300 slagtesvin årligt. Der er 3 traktorer, 1 mejetærsker, plansilo og varm lufts tørreri. Mskinstation bruges til en del af markarbejdet. K.A.K. ejer og driver også Smorupvej 33.

SMORUPVEJ 42, "SMORUP ØSTERGAARD", SMORUP, 9510 ARDEN.

POUL SVENSTRUP, gårdejer, født d. 5.-5.-1936, søn af Anna og Anker Svenstrup, gift d. 3.-10.-1986 med Astrid Klostergaard, sognepræst, født d. 4.-8.-1952, datter af Esther og Arne Klostergaard. Parret har datteren Birgitte, født d. 8.-9.-1989.

Parret bor på Præstegården i Sdr. Onsild, Viborg Landevej 11, hvor A.K. er sognepræst. P.S. har været på Hammerum Landbrugsskole. Han overtog gården d. 15.-4.-1965 fra Jørgen Peter Jørgensen.

Ejendomsskyld 1.700.000. Areal 52 ha., heraf tilkøbt 11 ha., der er 2 ha. eng.

Stuehuset er opført i 1936 og løbende restaureret. Avlsbygningerne består af spaltestald fra 1973, lade fra 1970, maskinhus fra 1950 og foderhus fra 1975. Gården drives udelukkende med planteproduktion bestående af hvede, byg, ærter og raps. Man har maskinfællesskab med broderen, der er halvparter i traktor, hlvpart i mejetærsker, plansilo samt varm og kold lufts tørreri.



SMORUPVEJ 44, SMORUP, 9510 ARDEN, tlf. 98-654218.

ANDERS LARSEN, gårdejer, født d. 17.-6.-1934, søn af Karen og Villiam Larsen, gift d. 27.-4.-1963 med Ellen Dalgaard Oddershede, skolesekretær, født d. 3.-6.-1936, datter af Laura og Lars Oddershede. Parret har børnene: Marianne, født d. 4.-4.-1964 og Bjarne, født d. 22.-2.-1968.

A.L. overtog gården d. 1.-1.-1967 fra sin far Villiam Larsen.

Ejendomsskyld 980000. Areal 22,9 ha., heraf tilkøbt 1 ha. eng, der er ialt 4 ha. eng. Stuehuset er opført i 1912 og løbende restaureret. Avlsbygningerne består af kostald fra 1964 tilbygget i 1968 og 1977, lade fra 1912 senere ombygget, 2 maskinhuse, 1 foderhus fra 1985 og udendørs køresilo. Gården drives med en kvægproduktion på 27 årskøer, 30 ungdyr og 14 slagtekalve af racen SDM. Der er 3 traktorer, 1 sprinkleranlæg, plansilo og varm lufts tørreri. Maskinstation bruges til en del af markarbejdet.

SMORUPVEJ 50, SMORUP, 9600 AARS, tlf. 98-653079.

BENT BECH MADSEN, slagteri-arbejder, født d. 6.-4.-1967, søn af Lillian og Søren Madsen, bor sammen med Bodil Balle, studerende, født d. 22.-2.-1971, datter af Elna og Eigil Balle.

B.B.M. har været på Lundbæk Landbrugsskole. Han overtog gården d. 1.-8.-1989 fra sin mormor Martha Nielsen, gården kom i slægtens eje i 1945.

Ejendomsskyld 580.000. Areal 14,9 ha., heraf 3 ha. eng og mose.

Stuehuset er opført i 1912 og ombygget i 1960. Avlsbygningerne består af ko- og



svinestald fra 1960, svinestald og maskinhus fra 1968 samt lade fra 1908. Gården drives med en slagtesvineproduktion på 600 stk. årligt. Planteproduktionens salgsafgrøder er raps og ærter. Der er 1 traktor og halmfyr. Maskinstation bruges til en del af markarbejdet.



STAUSGAARDSVEJEN 1, "BRORSTRUP NØRGAARD", BRORSTRUP, 9510 ARDEN, tlf. 98-651070.

KARSTEN STOUGÅRD, landmand, født d. 14.-3.-1956, søn af Inga og Kresten Stougård, gift d. 12.-8.-1978 med Anette Andersen, sygehjælper, født d. 22.-2.-1959, datter af Esther og Christian Andersen. Parret har børnene: Line, født d. 17.-9.-1979, Maria,

født d. 18.-5.-1982 og Kasper, født d. 6.-4.-1984.

K.S. har været på Asmildkloster Landbrugsskole, han er medlem af Kvægbrugsudvalget i Hobro og næstformand i Jerseyforeningen i Hobro. Han overtog gården i juli 1979 fra sin mor Esther Andersen, gården har været i slægtens eje i ca. 100 år.

Ejendomsskyld 1.600.000. Areal 29,5 ha., heraf tilkøbt 16 ha., der er 5,5 ha. eng. Der er lejet 3 ha. eng.

Stuehuset er opført i 1936, restaureret og ombygget i 1986. Avlsbygningerne består af kostald fra 1978, lade fra ca. 1900 om- og tilbygget i 1990, roe- og maskinhus fra 1970, foderhus fra 1984, indendørs køresilo og gylletank. Gården drives med en kvægproduktion på 38 årskøer, 40 ungdyr og 20 slagtekalve af racen Jersey, slagtekalvene bliver slagtet ca. 10 mdr. gamle som lyst kalvekød, desuden er der 1 hest af racen Dansk Varmblod og 1 pony. Planteproduktionens salgsafgrøder er ærter og hvede. Der er 2 traktorer, staldvarme anvendes til opvarmning af stuehuset, og man har maskinfællesskab med Stausgaardsvejen 14. Maskinstation bruges til en del af markarbejdet.

STAUSGAARDSVEJEN 2, "BRORSTRUP ØSTERGÅRD", BRORSTRUP, 9510 ARDEN, tlf. 98-651260.

NIELS JØRGEN JESPERSEN, gårdejer, født d. 28.-7.-1960, søn af Erna og Holger Jespersen, gift d. 27.-7.-1985 med Conny Hansen, lægesekretær, født d. 7.-11.-1963, datter af Karen og Karl Hansen. Parret har datteren Louise, født d. 10.-10.-1988.

N.J.J. er forbrandingstekniker ved Aars Fjernvarmeværk og uddannet tømrer. Han overtog gården d. 1.-12.-1987 fra Niels Poulsen.

Ejendomsskyld 1.330.000. Areal 38 ha., heraf lidt eng.

Stuehuset er opført i 1970. Avlsbygningerne består af kostald fra 1975 ændret til svinestald i 1987, svinestald ombygget i 1990, garage og værksted fra 1972, lade fra 1956, maskinhus fra 1982 og gylletank. Gården drives med en slagtesvineproduktion på 2.400 stk. årligt. Planteproduktionens salgsafgrøder er raps og ærter. Der er 2 traktorer, og maskinstation bruges til en del af markarbejdet.



STAUSGAARDSVEJEN 4, "HEDEGAARD", STAUSGAARD, 9510 ARDEN, tlf. 98-654142.

JENS JØRGEN KLOKKERHOLM, gårdejer, født d. 24.-10.-1935, søn af Othile og Harald Klokkerholm, gift d. 17.-11.-1963 med Inga Jakobsen, medhjælpende hustru, født d. 2.-2.-1944, datter af Anne Mette og Jens Jakobsen. Parret har børnene: Janne, født

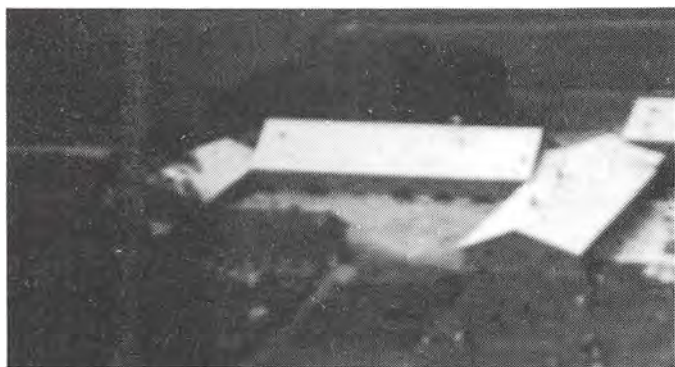

d. 15.-6.-1969 og Anette, født d. 3.-2.-1975.

Jens J. Klokkeholm overtog gården d. 28.-10.-1963 fra Frederik Møller.

Ejendomsskyld 1.200.000. Areal 19,3 ha., heraf 1 ha. eng.

Stuehuset er opført i 1925, restaureret og tilbygget i 1984. Avlsbygningerne består af kostald og roehus fra 1976, svinestald fra 1970, lade fra 1956, maskinhus fra 1974, foderhus fra 1981,

indendørs køresilo og gylletank. Gården drives med en kvægproduktion på 25 årskøer, 35 ungdyr og 13 slagtekalve af racen SDM, der produceres ca. 200 slagtesvin årligt. Der er 2 traktorer, 1 bobcart, lagersilo til korn og varm lufts tørreri. På gården er ansat 1 deltidsmedhjælper, og maskinstation bruges til en del af markarbejdet.

STAUSGAARDSVEJEN 5, "LÆGAARDEN", STAUSGAARD, 9510 ARDEN, tlf. 98-654051.

SVEND AAGE HVILSOM, gårdejer, født d. 3.-4.-1948, søn af Alma og Normann Hvilsum, gift d. 2.-11.-1969 med Tove Jonna Aldahl Nielsen, medhjælpende hustru, født d. 10.-4.-1950, datter af Agnes og Jens Aldahl Nielsen. Parret har børnene: Majbrit, født d. 10.-5.-1967 og Betina, født d. 22.-7.-1974.

S.AA.H. er landbrugsmedhjælper. Han overtog gården d. 1.-5.-1975 fra Erling Dalum. Ejendomsskyld 810.000. Areal 18,3 ha., heraf tilkøbt 5,5 ha.

Stuehuset er af ældre dato, restaureret og ombygget i 1960. Avlsbygningerne består af kostald fra 1965, svinestalde fra 1978 og 1990, lade fra 1932 og maskinhus fra 1985. Gården drives med en svineproduktion på 60 årssøer, der sælges ca. 1.200 smågrise årligt, desuden er der 30 ungdyr af blandet race, de sælges som kvier. Planteproduktionens salgsafgrøde er raps. Der er 2 traktorer, lagersilo til korn og træfyrr. Maskinstation bruges til en del af markarbejdet.

STAUSGAARDSVEJEN 6-8, "STAUSGAARD MØLLEGAARD", STAUSGAARD, 9510 ARDEN, tlf. 98-654489.

KELD CHRISTOFFERSEN, gårdejer, født d. 1.-9.-1958, søn af Anne og Svend Christoffersen, gift d. 19.-11.-1983 med Maja Thorup, systemkonsulent, født d. 20.-11.-1962, datter af Anne og Henning Thorup. Parret har børnene: Camilla, født d. 28.-7.-1987 og Christian, født d. 24.-4.-1989.

K.C. har været på Korinth og Byholm landbrugsskoler, han er i kredsledelsen for D.L.G. i Himmerland og kredsrepræsentant for M.D. Food. Han overtog gården d. 1.-7.-1983 fra Jens Jensen.

Ejendomsskyld 1.610.000. Areal 36 ha., heraf 6 ha. eng. Der er forpågtet 28 ha. Stuehuset er opført i 1893, restaureret og ombygget i 1951. Avlsbygningerne består af kostald fra 1938 ombygget i 1966 efter brand, svinestald fra 1967 renoveret i 1990, lade fra 1966 opført efter brand, maskinhus ombygget i 1990, udendørs køresilo og 2 gylletanke, desuden er der 1 stuehus fra 1890. Gården drives med en kvægproduktion på 40 årskøer og 55 ungdyr af blandet race, desuden produceres der 1.200 slagtesvin årligt. Planteproduktionens salgsafgrøder er raps og ærter. Der er 2 traktorer, og maskinstation bruges til en del af markarbejdet. På gården er ansat 1 fast medhjælper.

STAUSGAARDSVEJEN 14, "STAUSGAARD", STAUSGAARD, 9510 ARDEN, tlf. 98-654244.

JØRGEN THOMASSEN, gårdejer, født d. 28.-4.-1953, søn af Ruth og Niels Peter Thomassen, gift d. 20.-10.-1979 med Anna Marie Svenstrup, bibliotekar, født d. 5.-1.-1954, datter af Ella og Regner Svenstrup. Parret har børnene: Krestine, født d. 8.-11.-1983, Margrethe, født d. 2.-9.-1986 og Niels Peter, født d. 16.-12.-1989.

J.T. har været på Asmildkloster Landbrugsskole. Han overtog gården d. 31.-12.-1979 fra sin svigerfar Regner Svenstrup.

Ejendomsskyld 1.700.000. Areal 23,3 ha., heraf 8,5 ha. eng. Der er lejet 18 ha. Stuehuset er opført i 1907 og restaureret i 1988. Avlsbygningerne består af kostald fra 1960, ungdyrstald fra 1973, foder- og maskinhus fra 1984, indendørs køresilo og 2 gylletanke. Gården drives med en kvægproduktion på 44 årskøer, 60 ungdyr og 22 slagtekalve af racen SDM. Der er 2 traktorer, staldvarme anvendes til opvarmning af stuehuset, og man har maskinfællesskab med Stausgaardsvejen 1. På gården er ansat 1 fast medhjælper, og maskinstation bruges til en del af markarbejdet.



STAUSGAARDSVEJEN 18, "STAUSBJERGGAARD", STAUSGAARD, 9510 ARDEN, tlf. 98-654044. KARL SØRENSEN, gårdejer, født d. 26.-6.-1936, søn af Gertrud og Christian Peter Sørensen, gift i maj 1961 med Sonja Johansen, husmor, født d. 22.-5.-1939, datter af Anne og Bernhard Johansen. Parret har børnene: Henrik, født d. 18.-4.-1963, Jens Christian, født d. 16.-10.-1964 og Thomas, født d. 18.-10.-1967.

K.S. har været på Bygholm Landbrugsskole og har været medlem af Haverslev-Aarstrup Menighedsråd. Han overtog gården i foråret 1961 fra sin far Christian Peter Sørensen, nuværende ejer er 3. generation på gården, sønnen Henrik bliver 4. generation. Ejendomsskyld 1.200.000. Areal 20 ha., heraf 5,5 ha. eng.

Stuehuset er opført i 1900 og løbende restaureret. Avlsbygningerne består af kostald og foderhus fra 1974, lade fra 1925 og gylletank. Gården drives med en kvægproduktion på 40 årskøer, 40 ungdyr og 25 slagtekalve af racen SDM. Planteproduktionens salgsafgrøde er ærter. Der er 3 traktorer, lagersilo til korn samt varm og kold lufts tørreri. Maskinstation bruges til en del af markarbejdet. Man har samdrift med Sankt Annevej 4.

STEJLHØJVEJ 3, "ØSTERGAARD", GL.NØRAGER, 9610 NØRAGER, tlf. 98-551661.

PETER HUSUM, gårdejer, født d. 7.-11.-1958, søn af Inger og Harry Husum, gift d. 28.-10.-1978 med Dorete Kristensen, medhjælpende hustru, født d. 13.-3.-1959, datter af Ingrid og Johannes Kristensen. Parret har børnene: Martin, født d. 27.-3.-1979, Lars, født d. 6.-10.-1981, Henrik, født d. 6.-3.-1985 og Kenneth, født d. 18.-9.-1988.



P.H. har været på Hammerum Landbrugsskole. Han overtog gården d. 28.-12.-1981 fra Verner Nielsen.

Ejendomsskyld 1.370.000. Areal 34 ha., heraf tilkøbt 9 ha., der er 3 ha. eng. Der er forpagtet 11 ha.

Stuehuset er opført i 1939 og restaureret i 1986. Avlsbygningerne består af kostald fra 1954 moderniseret i 1990, ungdyrstald fra 1974, garage og værksted fra 1927, foder- og maskinhus fra 1983, udendørs køresilo og 2 gylletanke. Gården drives med en kvægproduktion på 46 årskøer, 60 ungdyr og 23 slagtekalve af racen SDM. Planteproduktionens salgsafgrøder er raps, korn og ærter. Der er 2 traktorer, plansilo og varm lufts tørreri. Maskinstation bruges til en del af markarbejdet.

STEJLHØJVEJ 4, "DAMGAARD", GL.NØRAGER, 9610 NØRAGER, tlf. 98-551137. LAURIDS EJNER KNUDSEN, gårdejer, født d. 24.-4.-1922, søn af Jelva og Peder Knudsen, gift d. 24.-6.-1948 med Rosa Damgaard Jensen, medhjælpende hustru, født d.



6.-11.-1926, datter af Kirstine og Jens Peter Jensen (Damgaard). Parret har børnene: Jens Peter, født d. 18.-5.-1950 og Hans Christian, født d. 1.-1.-1965.

Laurids E. Knudsen har været vurderingsmand for Alm. Brand og været kasserer i Kontrolforeningen. Han overtog gården d. 1.-6.-1948 fra sin svigerfar Jens Peter Jensen (Damgaard), nuværende ejer er 3. generation. Ejendomsskyld 1.400.000. Areal

26,5 ha., heraf tilkøbt 8 ha., der er 3 ha. eng.

Stuehuset er opført i 1930 og løbende restaureret. Avlsbygningerne består af kostalde fra 1956 og 1973, lade fra 1926, maskinhus fra 1971, udendørs køresilo og gylletank. Gården drives med en kvægproduktion på 30 årskøer og 45 ungdyr af racen SDM. Der er 2 traktorer, lagersilo til korn og varm lufts tørreri. Sønnen Hans Christian hjælper på deltid, og maskinstation bruges til markarbejdet.

STEJLHØJVEJ 6, "HØJMARK",
GL.NØRAGER, 9610 NØRAGER,
tlf. 98-551254.

JAKOB KRISTENSEN, husmand, født d. 24.-10.-1917, søn af Kirstine og Kresten Kristensen, gift d. 29.-12.-1948 med Rigmor Hansen, husmor, født d. 1.-11.-1930, datter af Jenny og Kaj Hansen. Parret har sønnen Kaj Henning, født d. 3.-3.-1956.

J.K. har været formand for Nørager Husmandforening. Han overtog gården d. 1.-11.-1950 fra Marie Nielsen. Ejendomsskyld 350.000. Areal 5,5 ha.

Stuehuset er ca. 100 år gammelt og løbende restaureret. Avlsbygningerne består af ko- og svinestald ca. 100 år gammel, ændret til svinestald i 1970, lade fra 1931 og maskinhus fra 1975. Gården drives udelukkende med planteproduktion bestående af byg og raps. Der er 2 traktorer, og maskinstation bruges til en del af markarbejdet. Gården blev d. 15.-6.-1990 overtaget af sønnen Kaj Henning Kristensen, salgskonsulent, født d. 3.-3.-1956, søn af Rigmor og Jakob Kristensen, gift d. 17.-11.-1989 med Margit Madsen, husmor, født d. 15.-1.-1960, datter af Irma og Jens Madsen. Parret har børnene: Thomas, født d. 17.-7.-1981, Mikael, født d. 3.-3.-1984 og Majbrit, født d. 22.-6.-1989.



STEJLHØJVEJ 7, "STEJLHØJ",
GL. NØRAGER, 9610 NØRAGER,
tlf. 98-551155.

ERIK KLITGAARD, gårdejer, født d. 2.-2.-1935, søn af Marie og Søren Klitgaard, gift d. 1.-12.-1957 med Birgith Carøe, landmand, født d. 27.-2.-1940, datter af Augusta og Christian Carøe. Parret har børnene: Gitte, født d. 16.-10.-1960, Jens Henrik, født d. 26.-9.-1972, Anne Marie, født d. 13.-2.-1964 og Marianne, født d. 25.-1.-1970.



B.C. har været på Lundbæk Landbrugsskole 2 gange, hun er medlem af Kommunalbestyrelsen i Nørager Kommune og har været formand for 4H arbejdet i Aalborg Amt. E.K. overtog gården d. 1.-8.-1975 fra sin svigerfar Christian Carøe, som byggede den som statshusmandsbrug i 1929, den blev udstykket fra "Pilholm", og der blev senere tilkøbt jord fra "Petersminde".

Ejendomsskyld 1.650.000. Areal 40 ha., heraf tilkøbt 20 ha.

Stuehuset er opført i 1929 og restaureret i 1975. Avlsbygningerne består af kostald, lade og maskinhus alle fra 1980, kalvestald fra 1951, udendørs køresilo og gylletank. Desuden er der 1 stuehus fra 1900 og 1 staldbygning fra 1935 fra ejendommen "Kristinegaarden", Stejlhøjvej 8. Gården drives med en kvægproduktion på 65 årskøer og 65 ungdyr af racen Jersey. Der er 1 traktor, og maskinstation bruges til en del af markarbejdet. På gården er ansat 1 medhjælper, og man har samdrift med Ømarksvej 2.



STIKVEJEN 2, LL. RØRBÆK, 9500 HOBRO, tlf. 98-557713. NIELS DREJER, født d. 1.-7.-1934, søn af Marie og Karl Drejer, gift d. 12.-11.-1957 med Grethe Bak, medhjælpende hustru, født d. 19.-2.-1938, datter af Cecilie og Kresten Bak. Parret har børnene: Kim, født d. 6.-11.-1959 og Helle, født d. 18.-10.-1963.

N.D. overtog gården d. 1.-11.-1957 fra Niels Overvad.

Ejendomsskyld 1.050.000. Areal 21,6 ha. Der er lejet 5,5 ha.

Stuehuset er opført i 1908 og restaureret fra 1975-78. Avlsbygningerne består af kostald ændret til svinestald i 1974, ombygget i 1987, svinestald og lade fra 1964 og maskinhus fra 1977. Gården drives med en svineproduktion på 60 årssøer, der produceres ca. 500 slagtesvin årligt, resten sælges som torvegrise. Planteproduktionens salgafgrøde er raps. Der er 3 traktorer og lagersilo til korn. Maskinstation bruges til en del af markarbejdet.

STIKVEJEN 4, "BAVNEHØJGAARD", LL. RØRBÆK, 9500 HOBRO, tlf. 98-557775.

HENNING SANDFELD JENSEN, gårdejer, født d. 1.-7.-1945, søn af Edith og Marius Sandfeld Jensen, gift d. 27.-7.-1968 med Marie Emborg, butiksassistent, født d. 10.-2.-1947, datter af Magda og Peter Emborg. Parret har børnene: Thilde, født d. 31.-1.-1969, Helle, født d. 25.-6.-1971 og Ole, født d. 9.-8.-1979.



H.S.J. kører mælketankbil til Rørbæk Mejeri, og han har været på Grindsted Landbrugsskole. Han overtog gården i november 1987 fra Johannes Sørensen.

Ejendomsskyld 710.000. Areal 15 ha. Jorden er udlejet.

Stuehuset er opført i 1920 og restaureret i 1987/88. Avlsbygningerne består af ko- og svinestald fra 1935 delvis ombygget til pelseri i 1988, hestestald og garage fra 1935, lukket minkhal fra 1988, 4 minkhaller fra 1989 og lade fra 1977. Gården drives som minkfarm med bestand på 400 tæver. Der er 1 traktor og halmfyr.

STIKVEJEN 6, "GRANLY", ST. RØRBÆK, 9500 HOBRO, tlf. 98-557737.

NIELS HERMAN PEDERSEN, husmand, født d. 17.-1.-1922, søn af Hedvig Agnethe og Søren Kristian Pedersen, gift d. 29.-5.-1948 med Annelise Wridt, medhjælpende hustru, født d. 21.-4.-1927, datter af Alvilda Jørgine Bech og Søren Kristian Gustav Wridt.



Parret har børnene: Irene, født d. 16.-4.-1949, Elisabeth, født d. 12.-4.-1953 og Vibeke, født d. 4.-2.-1959.

Niels H. Pedersen har været på Fyns Stifts Husmandsskole, han har været i bestyrelsen for Husmandsforeningen og medlem af Kommunalbestyrelsen i Nørager Kommune samt Menighedsrådet i Rørbæk sogn. Han overtog gården d. 8.-6.-1948 fra Niels M. Christensen.

Ejendomsskyld 890.000. Areal 13,8 ha., heraf tilkøbt 3,8 ha.

Stuehuset er opført i 1979. Avlsbygningerne består af ko- og svinestald fra 1961, malkerum fra 1975, kostald fra 1905 ombygget i 1917, lade fra 1975, maskinhus fra 1928 og foderhus fra 1970. Gården drives med en kvægproduktion på 13 årskøer og 15 ungdyr af racen RDM, det er en avlsbesætning, hvorfra man sælger avlsdyr, desuden er der 1 årsso, smågrisene sælges. Der er 2 traktorer, og maskinstation bruges til en del af markarbejdet.

STRANDVEJEN 22, HAVERSLEV, 9510 ARDEN, tlf. 98-654312.

ERLING AMTOFT-CHRISTENSEN, forhv. halvbestyrer, født d. 27.-9.-1925, søn af Ane og Jens Amtoft-Christensen, gift d. 26.-9.-1948 med Esther Jensen, husmor, født d. 15.-5.-1930, datter af Elisa og Karl Jensen. Parret har børnene: John, født d. 1.-3.-1948, Elin, født d. 9.-9.-1952 og Henrik, født d. 8.-8.-1966.

E.A.C. overtog gården d. 10.-12.-1949 fra Alfred Thomasen.

Ejendomsskyld 640.000. Areal 11 ha., heraf tilkøbt 6 ha. Jorden er bortforpagtet. Stuehuser er opført i 1903, restaureret og tilbygget i 1977. Avlsbygningerne består af ko- og svinestald fra 1903 tilbygget i 1952 og lade fra 1952. Der er 1 træfyr.

STRANDVEJEN 22, HAVERSLEV, 9510 ARDEN, tlf. 98-654225.

LONE ZINCH KRISTENSEN og SØREN JACOBSEN. S.J. er snedker, født d. 9.-8.-1965, søn af Esther og Ebbe Jacobsen, bor sammen med L.Z.K., kontorassistent, født d. 2.-1.-1967, datter af Ingrid og Torben Kristensen.

Parret overtog gården d. 1.-10.-1990 fra Ottto Henry Nørgaard.

Ejendomsskyld 530.000. Areal 7 ha., heraf 0,5 ha. eng.

Stuehuset er opført i 1909, restaureret og tilbygget i 1988. Avlsbygningerne består af kostald og lade fra 1909 samt garage fra 1962. Gården drives udelukkende med planteproduktion bestående af korn. Der er 1 traktor og lagersilo til korn. Maskinstation bruges til en del af markarbejdet.

STRANDVEJEN 29, "NORD-STRAND", HAVERSLEV, 9510 ARDEN, tlf. 98-654201.

TEDDY KIELGAST ANDERSEN, gårdejer, født d. 5.-12.-1946, søn af Agathe og Henry Andersen, gift d. 17.-10.-1970 med Edith Rasmussen, medhjælpende hustru, født d. 10.-6.-1949, datter af Jenny og Verner Rasmussen. Parret har børnene: Jan, født d. 16.-3.-1973 og Allan, født d. 18.-1.-1976.

T.K.A. overtog gården d. 20.-7.-1970 fra Niels Jensen.

Ejendomsskyld 1.400.000. Areal 28 ha., heraf tilkøbt 18 ha., der er 1 ha. eng.

Stuehuset er opført i 1941, restaureret og tilbygget flere gange senest i 1975. Avlsbygningerne består af kostald fra 1941 tilbygget i 1971 og 1990, svinestald fra 1988,



lade fra 1941 tilbygget i 1975, maskinhus fra 1977, foderhus fra 1990 og udendørs køresilo. Gården drives som alsidigt landbrug med en kvægproduktion på 17 årskøer, 25 ungdyr og 9 slagtekalve af blandet race, svineproduktionen er på 14 årssøer, og der produceres ca. 275 slagtesvin årligt. Planteproduktionens salgsafgrøde er raps. Der er 4 traktorer, 2 mejetærskere, plansilo samt varm og kold lufts tørreri. Maskinstation bruges til en del af markarbejdet.



STRANDVEJEN 32, HAVERSLEV, 9510 ARDEN, tlf. 98-654286. KRISTIAN AAGE KRISTENSEN, landmand, født d. 5.-6.-1910, søn af Karen Marie og Niels Kristensen.

K.A.A.K. overtog gården i 1950 fra Karl Drejer.

Ejendomsskyld 450.000. Areal 8 ha. Jorden er udlejet.

Stuehuset er opført i 1910 og løbende restaureret. Avlsbygningerne består af ko- og svinestald

fra 1910, ældre tørvehus, lade fra 1948 og maskinhus fra 1970. Der er 1 plansilo.

STRANDVEJEN 33, "BAKGAARDEN", HAVERSLEV, 9510 ARDEN, tlf. 98-654381.

FRANK ANDERSEN, gårdejer, født d. 9.-8.-1947, søn af Elna og Poul Anker Andersen, gift d. 15.-3.-1969 med Jytta Justesen, medhjælpende hustru, født d. 27.-2.-1944, datter af Oda og Laurids Justesen. Parret har børnene: Torben, født d. 16.-8.-1969 og Betina, født d. 2.-2.-1974.

F.A. overtog gården d. 31.-12.-1977 fra sin far Poul Ankr Andersen, nuværende ejer er 3. generation på gården, som kom i slægtens eje i 1917.

Ejendomsskyld 1.800.000. Areal 48,6 ha., heraf 24 ha. eng og hede.

Stuehuset er opført i 1977. Avlsbygningerne består af kostald fra 1972, svinestald fra 1966 ændret til kalvestald i 1988, svinestald og hestestald samt garage alle fra 1953, lade fra 1927 tilbygget i 1972, staklade fra 1935 tilbygget i 1975 og gylletank. Gården drives med en kvægproduktion på 46 årskøer, 60 ungdyr og 50 slagtekalve af racen SDM, der er 5 årssøer, og der produceres ca. 80 slagtesvin årligt. Der er 3 traktorer og automatisk kraft- og grovfodringsanlæg. Maskinstation bruges til en del af markarbejdet.



STRANDVEJEN 36, "HØJVANG", HAVERSLEV, 9510 ARDEN, tlf. 98-654185.

JAN THORUP, murer, født d. 1.-9.-1959, søn af Anna og Henning Thorup, gift d. 21.-5.-1983 med Jette Sørensen, bankfuldmægtig, født d. 4.-4.-1962, datter af Kirsten og Agner Sørensen. Parret har børnene: Søren, født d. 29.-7.-1985 og Peter, født d. 19.-9.-1989.

J.T. arbejder som murersvend. Han overtog gården d. 1.-10.-1986 fra Simon Hansen. Areal 9,3 ha. Jorden er udlejet.

Stuehuset er restaureret fra 1987-90. Avlsbygningerne består af ældre ko- og svinestald ombygget til værksted, gildesal og fyrrum, der er garage fra 1967. Der 1 traktor og træfy.



SVOLDRUPVEJ 179, "VESTERVANG", ST.BINDERUP, 9600 AARS, tlf. 98-658330.

JENS RISGAARD, gårdejer, født d. 12.-3.-1917, søn af Anna Kirstine og Søren Risgaard Hansen, gift d. 12.-11.-1943 med Karen Marie Jensen, husmor, født d. 3.-12.-1924, datter af Olga Hansine Marie og Laurids Jensen. Parret har børnene: Anne-Grethe, født d. 23.-6.-1946, Søren, født

d. 6.-1.-1948, Margith, født d. 1.-7.-1949, Laurids Orla, født d. 26.-7.-1952 og Hans-Jørgen, født d. 16.-6.-1960.

J.R. overtog gården d. 1.-1.-1947 fra sin far Søren Risgaard Hansen, som købte den i 1916. Ejendomsskyld 480.000. Areal 11,3 ha., heraf 2 ha. eng. Jorden er udlejet. Stuehuset er ca. 100 år gammelt og tilbygget i 1958. Avlsbygningerne består af hestestald og garage fra 1927 samt lade fra 1951.

SØMOSEVEJ 19, "VESTERLED", RAVNKILDE, 9510 ARDEN, tlf. 98-569102.

GUNNAR WULFF ANDERSEN, gårdejer, født d. 1.-2.-1927, søn af Jenny og Alfred Wulff Andersen, gift d. 9.-9.-1951 med Else Marie Petersen, medhjælpende hustru, født d. 22.-3.-1928, datter af Marie og Niels Petersen. Parret har børnene: Torben, født d. 10.-2.-1952 og Lars, født d. 21.-7.-1962.



G.W.A. overtog gården i april 1955 fra Hans Nørgaard, omkr. år 1900 var der sparekasse i stuehuset. I 1988 købte sønnen Lars halvpart i gården, han har været på Asmildkloster og Lundbæk landbrugsskoler, han er gift med Ulla Jørgensen, datter af Gyda og Ib Jørgensen.

Ejendomsskyld 1.200.000. Areal 44 ha., heraf tilkøbt 30 ha., der er 1 ha. skov. Der er lejet 14 ha.

Stuehuset er opført omkr. 1880, restaureret og tilbygget i 1976. Avlsbygningerne består af kostalde fra 1968 og 1988, svinestald tilbygget i 1976, lade fra 1950, maskinhus fra 1980, udendørs køresilo og gylletank. Gården drives med en kvægproduktion på 55 årskøer, 80 ungdyr og 30 slagtekalve af racen SDM, der produceres ca. 300 slagtesvin årligt. Planteproduktionens salgsafgrøder er ærter og raps. Der er 3 traktorer, 1 mejetærsker, lagersilo til korn og varm lufts tørreri. Maskinstation bruges til en del af markarbejdet.



SØMOSEVEJ 40, "SØMOSEGAARD", RAVNKILDE, 9510 ARDEN, tlf. 98-569221.

CARSTEN MEIER, gårdejer, født d. 3.-7.-1963, søn af Rita og Knud Sørensen, bor sammen med Helle Andersen, født d. 25.-8.-1961, datter af Birthe og Anders Andersen. Parret har børnene: Jacob, født d. 11.-3.-1989 og Martin, født d. 24.-5.-1990. C.M. har været på Lundbæk Landbrugsskole 2 gange. Han overtog

gården d. 25.-5.-1990 fra Thorkild Christensen.

Ejendomsskyld 1.800.000. Areal 47 ha. Der er forpagtet 10 ha.

Stuehuset er opført i 1954 og løbende restaureret. Avlsbygningerne består af kostald og foderhus fra 1974, kalvestald og lade fra 1939, maskinhus fra 1987, udendørs køresilo og 2 gylletanke. Gården drives med en kvægproduktion på 70 årskøer, 110 ungdyr og 35 slagtekalve af racen SDM. Der er 2 traktorer, 1 malkestald, 1 automatisk kraftfodringsanlæg, lagersilo og varm lufts tørreri. På gården er ansat 1 fast medhjælper, og maskinstation bruges til en del af markarbejdet.



SØMOSEVEJ 45, "TEGLGAARD", LL. RØRBÆK, 9510 ARDEN, tlf. 98-569033.

MORTEN IVERSEN, gårdejer, født d. 22.-3.-1914, søn af Marie og Sti Iversen, gift d. 11.-6.-1939 med Karen Elisabeth Melgaard, husmor, født d. 1.-5.-1916, datter af Agnes og August Melgaard. Parret har børnene: Tage, født d. 2.-2.-1937, Tove, født d. 13.-8.-1939, Birthe, født d. 5.-9.-1943 og Lene, født d. 20.-5.-1957.

M.I. overtog gården d. 15.-8.-1951 fra Martin Christensen.

Ejendomsskyld 630.000. Areal 16,8 ha., der er frasolgt 1 ha., og der er 1 ha. mose. Stuehuset er opført omkr. 1900 og restaureret i 1981. Avlsbygningerne består af ko- og svinestald ombygget i 1945, lade fra 1920 og maskinhus fra 1952. Gården drives med en slagtesvineproduktion på 200 stk. årligt. Planteproduktionens salgsafgrøder er korn og raps. Der er 1 traktor, lagersilo til korn og varm lufts tørreri. Maskinstation bruges til en del af markarbejdet.

SØNDERMARKSVEJ 24, "MARGRETESMINDE", STENILD, 9510 HOBRO, tlf. 98-548534.

GUNNER SCHOUBOE, gårdejer, født d. 30.-8.-1918, søn af Nielsine og Jakob Schouboe, gift med Elna Carlsen, husmor, født d. 13.-8.-1928, datter af Krestine og Søren Carlsen. Parret har sønnen Jakob, født d. 1.-7.-1970.

G.S. er uddannet murer og har været murermester i 34 år. Han overtog gården d. 1.-7.-1981 fra Sigvald Olesen.

Ejendomsskyld 1.200.000. Areal 35 ha., heraf 9 ha. eng og 1 ha. beplantning. Jorden er udlejet.

Stuehuset er opført omkr. 1888 og restaureret i 1983. Avlsbygningerne består af kostald fra 1930 ombygget til svinestald i 1982/83, svinestald fra 1972, stald fra 1950 bruges nu som maskinhus, lade fra 1888 og maskinhus fra 1930. Gården drives med en svineproduktion på 25 årssøer, der produceres ca. 450 slagtesvin årligt. Der er 2 traktorer, lagersilo til korn og kold lufts tørreri.

SØNDERMARKSVEJ 26, "ROSDALSGAARD", STENILD, 9500 HOBRO, tlf. 98-548436.

POUL ERIK BUNDGAARD, gårdejer, født d. 10.-4.-1948, søn af Eli og Alfred Bundgaard, gift d. 20.-7.-1974 med Karin Lisbeth Nørgaard, kontorassistent, født d. 16.-7.-1953, datter af Ingeborg og Ove Nørgaard. Parret har sønnen Stig, født d. 11.-2.-1977.

P.E.B. har været på Byholm Landbrugsskole. Han overtog gården d. 1.-2.-1976 fra sin far Alfred Bundgaard, nuværende ejer er 3. generation på gården, som blev bygget af bedstefaderen i 1904.





Ejendomsskyld 2.940.000. Areal 88,6 ha., heraf tilkøbt 8 ha., der er 25 ha. skov og 3 ha. eng. "Rosdalsgaard"s stuehus er opført i 1904 og restaureret i 1978. Avlsbygningerne består af kostald fra 1904 ombygget flere gange, tilbygget i 1972, kalvestald fra 1955, lade fra 1904, maskinhus fra 1976, foderhuse fra 1988 og 1989, indendørs køresilo og 2 gylletanke. Gården drives med en kvægproduktion på 70 åskøer,

100 ungdyr og 35 slagtekalve af racen SDM. Planteproduktionens salgsafgrøde er korn. Der er 3 traktorer, 1 roesåmaskine, lagersilo til korn og der anvendes staldvarme til opvarmning af stuehuset. På gården er ansat 1 fodermester.

SØNDERMARKSVEJ 35, "MØLGAARD", STENILD, 9500 HOBRO, tlf. 98-548230.

KRISTIAN NIELSEN, gårdejer, født d. 27.-7.-1933, søn af Elna og Aninus Nielsen, gift d. 30.-6.-1967 med Bente Willadsen, medhjælpende hustru, født d. 23.-12.-1930, datter af Rigmor og Axel Willadsen. Parret har børnene: Inger Marie, født d. 19.-4.-1968 og Else Katrine, født d. 26.-9.-1970.



B.W. har været på Næsgård Agerbrugsskole og K.N. har været på Malling Landbrugsskole. Han overtog gården d. 1.-7.-1967 fra sin ar Aninus Nielsen, nuværende ejer er 5. generation på gården, som kom i slægtens eje i 1845.

Ejendomsskyld 1.900.000. Areal 30,5 ha., heraf 5 ha. eng og bakker.

Stuehuset er opført i 1978. Avlsbygningerne består af kostald fra 1953 ombygget til goldsostald i 1978, svinestalde fra 1971 og 1975, farestald fra 1981, lade fra 1971 og maskinhus fra 1984. Gården drives med en svineproduktion på 75 årssøer, der produceres ca. 1.500 slagtesvin årligt, desuden er der 2 heste af racen Knabstrup. Planteproduktionens salgsafgrøder er raps og ærter. Der er 2 traktorer, lagersilo til korn, varm lufts tørreri og der anvendes staldvarme til opvarmning af stuehuset. Maskinstatin bruges til en del af markarbejdet.



SØNDERMARKSVEJ 37, "MØLLEGAARD", STENILD, 9500 HOBRO, tlf. 98-548223.

JENS KRISTIAN THOSTRUP, gårdejer, født d. 1.-9.-1948, søn af Karen Krestine og Jens Peter Thostrup Pedersen, bor sammen med Bodil Jytte Madsen, husassistent, født d. 1.-2.-1951, datter af Hilda og Svend Madsen. Parret har datteren Helle, født d. 21.-2.-1987, B.J.P. har børnene: Poul, født d. 28.-10.-1970, Kurt,

født d. 28.-11.-1973 og Arne, født d. 18.-6.-1977.

J.K.T. er lagerforvalter i et foderstoffirma, han har været på Asmildkloster Landbrugsskole. Han overtog gården d. 23.-9.-1973 fra sin far Jens Peter Thostrup Pedersen, nuværende ejer er 5. generation på gården, som kom i slægtens eje i 1780.

Ejendomsskyld 1.100.000. Areal 23,8 ha., heraf 4 ha. skov, eng og bakker. Jorden er udlejet.

Stuehuset er opført 1903 og restaureret i 1983. Avlsbygningerne består af ko- og svinestald fra 1930 begge ombygget efter brand i 1955, spaltstald fra 1978, lade genopført efter brand i 1955 og maskinhus fra 1977. Der 1 traktor og halmfyr.



THULSTRUPVEJ 4, GRYNDE-
RUP, 9500 HOBRO, tlf. 98-
651189.

HENRY RANDRUP, husmand,
født d. 27.-10.-1916, søn af Niel-
sine og Anton Randrup, gift d.
12.-6.-1953 med Grethe Christen-
sen, husmor, født d. 12.-6.-1930,
datter af Bertine og Jens Chri-
stian Christensen. Parret har
børnene: Hans Jørn, født d. 14.-
10.-1956, Birthe, født d. 8.-1.-
1958 og Helle, født 27.-10.-1961.

H.R. har været medlem af Menighedsrådet i Grynderup Sogn og været i bestyrelsen for Rørbæk Mejeri. Han overtog gården i april 1953 fra Anker Rasmussen, gården blev bygget som statshusmandsbrug i 1934, da den blev udstykket fra "Tulstrupgaard".

Ejendomsskyld 660.000. Areal 11 ha. Jorden er udlejet.

Stuehuset er opført i 1934, restaureret og ombygget i 1975. Avlsbygningerne består af ko- og svinestald fra 1934 om- og tilbygget i 1966, lade fra 1934 og maskinhus fra 1966. Der er 1 traktor og lagersilo til korn.

THULSTRUPVEJ 5, "TULSTRUP-
GAARD", GRYNDE-
RUP, 9500
HOBRO, tlf. 98-651198.

JENS VESTERGAARD, gårdejer,
født d. 11.-3.-1951, søn af Signe
Marie og Johannes Vestergaard,
gift d. 9.-8.-1986 med Else Ve-
stergaard, biomediciner, født d.
16.-7.-1956, datter af Gerda og
Tage Vestergaard. Parret har
børnene: Søren, født d. 20.-8.-
1982, Hans Peter, født d. 5.-5.-
1985, Rasmus, født d. 10.-10.-1987 og Jens Kristian, født d. 7.-5.-1990.

J.V. er agronom fra Landbohøjskolen. Han overtog gården i juli 1976 fra sin far Jo-
hannes Vestergaard.

Ejendomsskyld 3.500.000. Areal 52 ha.

Stuehuset er opført i 1876 og restaureret fra 1980-89. Avlsbygningerne består af svi-
nestalde fra 1965, 1980 og 1985, lade fra 1980, maskinhus fra 1968 og 2 gylletanke.
Gården drives med en svineproduktion på 250 årssøer, der sælges ca. 6.000 smågrise
årligt. Planteproduktionens salgsafgrøder er ærter og raps. Der er 3 traktorer, 1 meje-
tærsker, gastæt kornsilo og halmfyr. På gården er ansat 2 faste medhjælpere, og man
har samdrift med Kjemtrupvej 20.



THULSTRUPVEJ 7, "TULSTRUPLUND", GRYNDE-
RUP, 9500 HOBRO, tlf. 98-651187.

KARL EMIL THYBO, gårdejer, født d. 7.-10.-1929, søn af Mine og Karl Thybo, gift d.
13.-12.-1958 med Bodil Marie Moos, medhjælpende hustru, født d. 31.-1.-1934, datter
af Dagny og Olav Moos. Parret har børnene: Eva, født d. 27.-10.-1962 og Jens Karl,
født d. 14.-17.-1965.

K.E.T. har været på Ladelund Landbrugsskole. Han overtog gården i oktober 1958 fra
Jens Baade Andersen. Gården er opført som statshusmandsbrug i 1934, da den blev
udstykket fra "Tulstrupgaard", den var dengang på 10 ha.

Areal 20 ha.



"Tulstruplund"s stuehus er opført i 1934 og restaureret i 1975. Avlsbygningerne består af kostald og lade fra 1934, svinestald fra 1947 og gylletank. Gården drives med en kvægproduktion på 24 årskøer og 30 ungdyr af racen RDM. Der er 2 traktorer, og maskinstation bruges til en del af markarbejdet.

TISBJERGVEJ 2, VEJRHØJ, 9510 ARDEN, tlf. 98-651083. PETER PEDERSEN, gårdejer, født d. 13.-12.-1960, søn af Ellen og Knud Pedersen, gift d. 29.-6.-1986 med Annette Sommer, lagerekspedient, født d. 26.-3.-1962, datter af Lisbeth og Ib Sommer. Parret har børnene: Tommy, født d. 1.-6.-1981 og Chrestina, født d. 15.-5.-1987.



P.P. arbejder på faderens savværk. Han overtog gården i sommeren 1986 fra Kresten Andersen. Ejendomsskyld 800.000. Areal 19,5 ha.

Stuehuset er opført i 1930 og løbende restaureret. Avlsbygningerne består af svinestald og lade fra 1930, sidstnævnte er tilbygget i 1958. Gården drives udelukkende med planteproduktion bestående af korn og raps. Der er 2 traktorer, 1 mejetærsker, lagersilo til korn, kold lufts tørreri og træfyr. Maskinstation bruges til en del af markarbejdet.



TISBJERGVEJ 8, "THISBJERGGAARD", BONDERUP, 9610 NØRAGER, tlf. 98-651136.

TAGE ANDERSEN, gårdejer, født 12.-4.-1962, søn af Krista og Per Andersen, gift d. 23.-7.-1988 med Helle Kragh Olsen, medhjælpende hustru, født d. 6.-2.-1965, datter af Erna og Poul Kragh Olsen. Parret har sønnen Kasper, født d. 9.-8.-1989.

T.A. er Chauffør. Han overtog

gården i august 1981 fra sin mor Krista Andersen. Areal 22 ha., heraf tilkøbt 4 ha.

Stuehuset er opført omkr. 1900 og løbende restaureret. Avlsbygningerne består af ko- og svinestald fra 1927 ændret til svin i 1985, svinestald fra 1990, lade fra 1927, maskinhus fra 1960 og gylletank. Gården drives med en svineproduktion på 90 årssøer, der produceres ca. 800 slagtesvin årligt, resten sælges som torvegrise. Planteproduktionens salgsafgrøder er raps og ærter. Der er 2 traktorer, plansilo og kold lufts tørreri. Maskinstation bruges til en del af markarbejdet.

TOPHØJVEJ 7, "LILLE HANNERUPGAARD", HANNERUP, 9500 HOBRO.

IB LYNGE CHRISTENSEN, gårdejer omtales under Tophøjvej 11.

I.L.C. overtog gården i efteråret 1973 fra sin far Jens Christensen, som stadig bor på ejendommen.

Areal 30 ha., heraf tilkøbt 12 ha.



"Lille Hannerupgaard"s stuehus er af ældre dato men løbende restaureret. Avlsbygningerne består af kostald fra 1952, ældre svinestald, lade fra 1930 og maskinhus fra 1976. Gården drives med en malkekobesætning af racen SDM, desuden er der en fårebesætning af racen Leicester. Der er 4 traktorer, 1 mejetærsker, lagersilo og varm lufts tørreri. Man har samdrift med Tophøjvej 11.

TOPHØJVEJ 11, HANNERUP, 9500 HOBRO, tlf. 98-548524. IB LYNGE CHRISTENSEN, gård-ejer, født d. 15.-2.-1943, søn af Petra og Jens Christensen, gift d. 7.-7.-1990 med Alis Nielsen, medhjælpende hustru, født d. 3.-4.-1958, datter af Ellen og Petrus Nielsen. Parret har børnene: Jesper, født d. 24.-5.-1975, Lulu, født d. 17.-10.-1977, Jens, født d. 7.-6.-1987 og Irene, født d. 30.-3.-1990.



I.L.C. arbejder i Den Danske Bank i Aalborg. Han overtog gården d. 1.-8.-1970 fra Emilie Jensen.

Areal 11 ha.

Stuehuset er af ældre dato men restaureret i 1983. Avlsbygningerne består af ældre ko- og svinestald samt lade. Gården drives udelukkende med planteproduktion bestående af korn, ærter, raps, frøgræs og læggekartofler. Man har samdrift med Tophøjvej 7.

TRADSVEJEN 25, SKAARUP MARK, 9510 ARDEN, tlf. 98-569083.

PETER ANDERSEN, landmand, født d. 22.-7.-1939, søn af Petra og Aage Andersen. P.A. har været på Kalø Landbrugsskole. Han overtog gården i juni 1964 fra Peter Jensen.

Areal 15,5 ha., heraf tilkøbt 6,5 ha., der er 1 ha. mose og eng samt 1 række fredet bøge. Jorden er udlejet.

Stuehuset er af ældre dato men løbende restaureret. Avlsbygningerne består af ældre ko- og svinestald tilbygget i 1969 samt ældre lade. Der er 1 traktor og lagersilo til korn.

TRADSVEJEN 28, "KILDDALSGAARD", RAVNKILDE, 9510 ARDEN, tlf. 98-569026.

MARIUS KOLD-HANSEN, gårdejer, født d. 8.-9.-1915, søn af Marie og Hans Christian Hansen, gift d. 24.-5.-1953 med Tenna Bjørn, dagplejeleder, født d. 29.-11.-1930, datter af Martha og Georg Bjørn. Parret har børnene: Mette, født d. 25.-11.-1960 og Morten, født d. 4.-7.-1963.

M.K.H. har været på Vejlbj Landbrugsskole. Han overtog gården i sommeren 1953 fra sin far Hans Christian Hansen.

Areal 17,5 ha., heraf 4 ha. eng. Der er forpagtet 6 ha., og jorden er udlejet til sønnen.

Stuehuset er opført i 1950 og restaureret flere gange senest i 1977. Avlsbygningerne består af kostald fra 1850 ombygget flere gange og senest ændret til svinestald i 1970, garage fra 1959 og lade ombygget i 1930. Gården drives udelukkende med planteproduktion bestående af korn og raps. Der er 1 traktor, plansilo samt varm og kold lufts tørreri. Maskinstation bruges til en del af markarbejdet.

TRADSVEJEN 34, "JULDALSGAARD", RAVNKILDE, 9510 ARDEN, tlf. 98-569143. SØREN MUNK, gårdejer, født d. 24.-10.-1946, søn af Gudrun og Ejner Munk, gift d. 1.-8.-1970 med Anette Efraimsson, medhjælpende hustru, født d. 6.-7.-1950, datter af Grethe og Arne Efraimsson, Sverige. Parret har børnene: Hanne, født d. 31.-3.-1971, Kristian, født d. 22.-9.-1973, Flemming, født 5.-5.-1975 og Thomas, født 16.-8.-1979. S.M. har været på Lundbæk Landbrugsskole, han er i bestyrelsen for Randers-Viborg Mejeriselskab. Han overtog gården d. 1.-10.-1976 fra Else og Kaj Hansen.

Ejendomsskyld 2.090.000. Areal 44 ha. Der er lejet 25 ha.

Stuehuset er af ældre dato men løbende restaureret. Avlsbygningerne består af kostald ombygget i 1977, ungdyrstald fra 1978, svinestald fra 1973 ombygget til foderhus i 1985, lade ombygget i 1980, maskinhus fra 1975, udendørs køresilo og gylletank. Gården drives med en kvægproduktion på 60 årskøer, 90 ungdyr og 30 slagtekalve af racen SDM, der er 5 ammekøer, 3 ungdyr og 2 slagtekalve af racen Limousine samt 3 heste af racen Dansk Varmblod. Der er 2 traktorer, lagersilo til korn og kold lufts tørreri. Maskinstation bruges til en del af markarbejdet.

TRADSVEJEN 36, RAVNKILDE, 9510 ARDEN.

OLE ALBÆK ANDERSEN, gårdejer omtales under Mejlbyvej 151.

O.A.A. overtog gården i oktober 1981 fra Jens Poulsen.

Ejendomsskyld 650.000. Areal 18 ha., heraf 0,5 ha. bakker.

Stuehuset er af ældre dato men løbende restaureret. Avlsbygningerne består af ældre stald og lade samt maskinhus. Man har samdrift med Mejlbyvej 151.



TROLDVEJ 3, "TORUPGAARD", 9610 NØRAGER, tlf. 98-551383. VERNER NIELSEN, gårdejer, født d. 11.-6.-1941, søn af Agna og Ragnvald Nielsen, gift d. 27.-7.-1968 med Eva Markussen, medhjælpende hustru, født d. 7.-2.-1945, datter af Ingeborg og Sigvald Markussen. Parret har børnene: Lis, født d. 16.-4.-1970 og Erik, født d. 7.-2.-1976.

V.N. har været på Malling Landbrugsskole. Han overtog gården

d. 1.-5.-1980 fra Erik Monrad. Ejendomsskyld 1.710.000. Areal 63 ha., heraf tilkøbt 19 ha., der er 8 ha. mose og plantage samt 3 ha. eng.

Stuehuset er opført i 1962. Avlsbygningerne består af kostald fra 1908 ombygget flere gange, lade fra 1952 og maskinhus fra 1984. Gården drives med en kvægproduktion på 25 årskøer, 30 ungdyr og 13 slagtekalve af racen SDM, desuden er der 8 ungdyr af racen Hereford. Planteproduktionens salgsafgrøder er ærter, raps og hvede. Der er 2 traktorer, lagersilo til korn, kold lufts tørreri og halmfyr. Maskinstation bruges til en del af markarbejdet.

VESTBYEN 4, "VESTERGAARD" VESTBY, 9510 ARDEN, tlf. 98-654067.

AKSEL HOLST ANDERSEN, gårdejer, født d. 3.-4.-1948, søn af Tekla og Niels Andersen, gift d. 29.-5.-1971 med Irene Hansen, sygehjælper, født d. 29.-12.-1946, datter af Esther og Jens Hansen. Parret har børnene: Jacob, født d. 3.-3.-1972, Jane, født d. 16.-11.-1974 samt tvillingerne Bente og Maria, født d. 22.-8.-1981.

A.H.A. er lager medhjælper. Han overtog gården i august 1986 fra Verner Nørhave. Areal 27,5 ha., heraf tilkøbt 7 ha., der er 1,5 ha. eng. Der er forpagtet 6 ha.

Stuehuset er opført i 1890, restaureret og ombygget i 1976. Avlsbygningerne består af ko- og svinestald samt lade fra 1959, svinestald fra 1974 og gylletank. Gården drives med en svineproduktion på 30 årssøer, der sælges 450 smågrise og 200 slagtesvin årligt. Desuden er der 15 ungdyr af racen SDM, der er 4 ammekøer, 2 ungdyr og 5 slagtekalve af blandet race. Planteproduktionens salgsafgrøder er korn, raps og ærter. Der er 1 traktor, og man har ansat 1 deltidsmedhjælper. Maskinstation bruges til en del af markarbejdet.



VESTBYEN 10, VESTBY, 9510 ARDEN, tlf 98-654180.

THEODOR PEDERSEN, gårdejer, født d. 27.-5.-1925, søn af Gertrud og Karl Pedersen, gift d. 27.-5.-1946 med Doris Jensen, medhjælpende hustru, født d. 10.-3.-1925, datter af Anna og Jens Christian Jensen. Parret har børnene: Ole, født d. 28.-2.-1947, Anita, født d. 6.-4.-1950 og Birgit, født d. 9.-10.-1951.

T.P. har været i bestyrelsen for

Brorstrup-Haverslev Husmandsforening. Han overtog gården d. 15.-1.-1951 fra Sofus Nielsen. Ejendomsskyld 450.000. Areal 8,8 ha., heraf 1,5 ha. eng.

Stuehuset er opført i 1909, restaureret og tilbygget i 1966. Avlsbygningerne består af ko- og svinestald fra 1909 ombygget flere gange senest til svin i 1987, hønsehus og garage fra 1971, lade fra 1909 og maskinhus fra 1983. Besætningen er på 3 årssøer, der produceres ca. 60 slagtesvin årligt. Der er 2 traktorer, og maskinstation bruges til en del af markarbejdet.

VESTBYGADE 39, "VESTBYSØNDERGAARD", VESTBY-HAVERSLEV, 9510 ARDEN, tlf. 98-654079.

KARL ERIK SVENSTRUP, gård-ejer, født d. 7.-1.-1944, søn af Anna og Anker Svenstrup, gift d. 30.-5.-1970 med Hanne Haunstrup Nielsen, hjemmesygeplejerske, født d. 3.-5.-1947, datter af Kirstine og Hans Christian Nielsen. Parret har børnene: Dorte, født d. 11.-8.-1975 og Anne, født d. 2.-7.-1979.

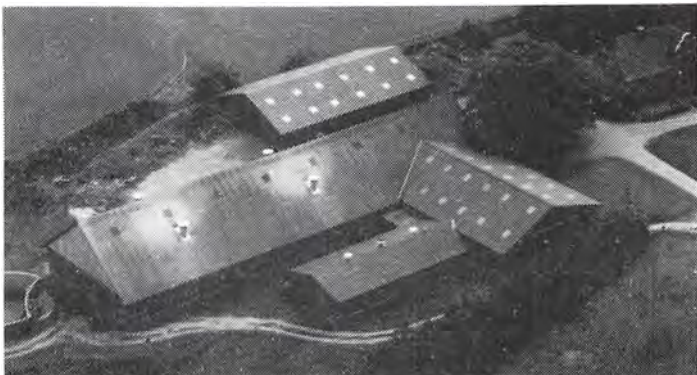

K.E.S. har været i bestyrelsen for Nørager Mejeri, i repræsentantskabet for Nordjysk Mejeriselskab, medlem af Kommunalbestyrelsen for Nørager Kommune, og han er i skolebestyrelsen i Haverslev samt i Haverslev Menighedsråd, han har været på Hammerum Landbrugsskole. K.E.S. overtog gården d. 1.-7.-1972 fra sin far Anker Svenstrup, nuværende ejer er 4. generation på gården, som kom i slægtens eje i 1870.

Ejendomsskyld 1.900.000. Areal 61,5 ha., heraf tilkøbt 16 ha., der er 15 ha. eng. Stuehuset er opført i 1932, restaureret og tilbygget flere gange senest i 1973. Avlsbygningerne består af ko- og svinestald fra 1963 ombygget i 1990, ungdyrstald fra 1975, kørelade over staldbygningen, maskinhus fra 1979, foderhus fra 1977, indendørs køresilo og 2 gylletanke. Gården drives med en kvægproduktion på 52 årskøer, 80 ungdyr og 25 slagtekalve af racen SDM, desuden er der 10 årssøer, og der produceres ialt 1.200 slagtesvin årligt. Planteproduktionens salgsafgrøde er ærter. Der er 3 traktorer, 1 mejetærsker, 1 roetankmaskine, 1 bobcart, gastæt silo og der anvendes staldvarme til opvarmning af stuehuset. På gården er ansat 2 faste medhjælpere.

VESTBYGADE 40, VESTBY, 9510 ARDEN.

ERNST KNUDSEN, gårdejer omtales under Vestbygade 45.

E.K. overtog gården d. 1.-12.-1988 fra Arne Nielsen.

Ejendomsskyld 1.140.000. Areal 30,8 ha., heraf 2 ha. eng.

Stuehuset er opført i 1974. Avlsbygningerne består af kostald fra 1966, ældre lade og gylletank. Gården drives med en kvægproduktion på 26 årskøer af racen SDM. Man har samdrift med Vestbygade 45.

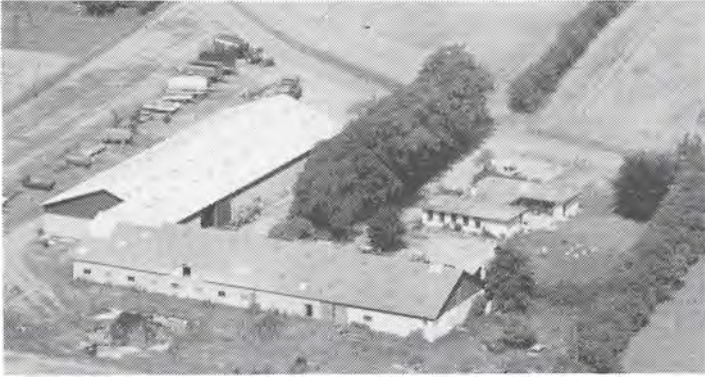

VESTBYGADE 45, SMORUP, 9510 ARDEN, tlf. 98-654262. ERNST KNUDSEN, gårdejer, født d. 9.-12.-1945, søn af Anna Margrethe og Peter Marinus Knudsen, gift d. 26.-12.-1987 med Jane Kristiansen, direktør, født d. 13.-5.-1954, datter af Anna og Peter Kristiansen. Parret har datteren Lene, født d. 21.-7.-1978. J.K. har været på Asmildkloster Landbrugsskole. E.K. driver Smorup Maskinstation. Han overtog

gården i foråret 1968 fra Knud Christensen.

Ejendomsskyld 1.650.000. Areal 26,2 ha. Der er lejet 17 ha.

Stuehuset er opført fra 1971-74 efter en brand. Avlsbygningerne består af kostald fra 1964, lade opført efter brand i 1970 og maskinhus fra 1987. Gården drives med en kvægproduktion på 36 ungdyr og 13 slagtekalve af racen SDM. Planteproduktionens salgsafgrøder er ærter, raps og hvede. Der er 4 traktorer, 3 mejetærskere, 2 finsnitere, 1 roetankmaskine, 1 rundballepresser, 1 gummiged, 1 slamsuger, 1 dynadriveharve, lager- og plansilo til korn samt varm lufts tørreri. Man har ansat 4 deltidsmedhjælpere på maskinstationen, og der er samdrift med Vestbygade 40.

VESTERGAARDSVEJ 1, "VESTERGAARD", KJEMTRUP, 9610 NØRAGER, tlf. 98-651026. JOHANNES DALUM KRISTENSEN, gådejer, født d. 26.-11.-1921, søn af Martine og Niels Kristensen.

J.D.K. har været på Hammerum Landbrugsskole. Han overtog gården d. 1.-12.-1955 fra sin far Niels Kristensen.

Ejendomsskyld 1.770.000. Areal 59 ha., heraf tilkøbt 2 ha., der er 4 ha. eng.

Alle bygninger fra 1908 er opført efter en brand. Stuehuset er fra 1908 og restaureret i 1980. Avlsbygningerne består af ko- og svinestald fra 1908 til- og ombygget i 1924, kostald fra 1963, lade fra 1933, maskinhus fra 1975, udendørs køresilo og gylletank. Gården drives med en slagtesvineproduktion på 600 stk. årligt, desuden er der 14 ammekøer, 14 ungdyr og 12 slagtekalve af blandet race. Planteproduktionens salgsafgrøder er korn og raps. Der er 3 traktorer, 1 mejetærsker, lager- og plansilo til korn samt varm og kold lufts tørreri. På gården er ansat 1 fast medhjælper, og man har en skoledreng på deltid.

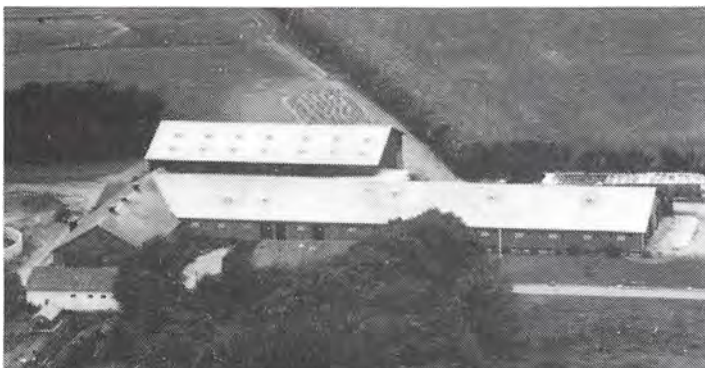
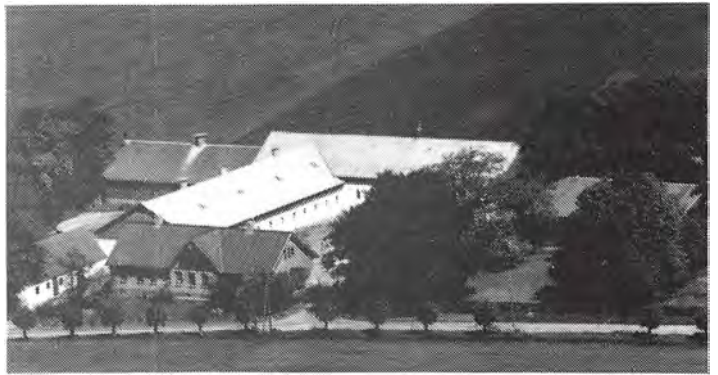

VESTERGAARDSVEJ 2, "KJEMTRUP NYGAARD", KJEMSTRUP, 9610 NØRAGER, tlf. 98-651073. JENS PETER JENSEN, gårdejer, født d. 30.-10.-1949, søn af Ingrid og Harald Jensen, gift d. 13.-12.-1975 med Bente Christiansen, sygeplejerske, født d. 31.-12.-1947, datter af Maria og Jens Christiansen. Parret har børnene: Anders, født d. 15.-4.-1977 og Lars, født d. 22.-1.-1979.

J.P.J. har været på Asmildkloster Landbrugsskole, han er i bestyrelsen for Rørbæk Mejeri, Kontrolforeningen og

Landsforeningen af Danske Mælkeproducenter. Han overtog gården d. 9.-5.-1980 fra Jens Bech.

Ejendomsskyld 3.000.000. Areal 77 ha., heraf tilkøbt 14 ha., der er 1,5 ha. eng. Stuehuset er opført omkr. 1875 men der er bygget nyt i 1990. Avlsbygningerne består af kostald fra 1980, kalvestald fra 1990, svinestald fra 1970 ændret til kostald i 1983, maskinhus fra 1986, foderhuse fra 1977 og 1980, inden- og udendørs køresiloer og 2 gylletanke. Gården drives med en kvægproduktion på 100 årskøer, 125 ungdyr og 50 slagtekalve af racen SDM. Planteproduktionens salgsafgrøder er ærter, raps, og hvede. Der er 3 traktorer, 1 mejetærsker, 1 vandingsmaskine, plansilo, varm og kold lufts tør-reri og der anvendes staldvarme til opvarmning af stuehuset. På gården er ansat 2 faste medhjælpere, og maskinstation bruges til en del af markarbejdet.

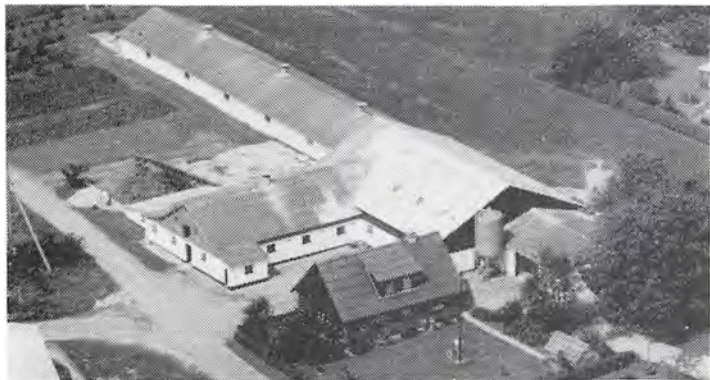

VESTERGAARDSVEJ 3, KJEM-TRUP, 9610 NØRAGER, tlf. 98-651168.

ANTON DALUM, gårdejer, født d. 16.-1.-1943, søn af Esther og Jens Dalum, gift d. 6.-11.-1965 med Martha Mouritsen, medhjælpende hustru, født d. 13.-4.-1943, datter af Petra og Jens Mouritsen. Parret har børnene: Jens, født d. 16.-3.-1971, Egon, født d. 24.-8.-1972 og Jesper, født d. 5.-1.-1977.

A.D. overtog gården d. 16.-11.-1965 fra Buus Pedersen.

Ejendomsskyld 1.150.000. Areal 9,9 ha.

Stuehuset er opført i 1938, om- og tilbygget i 1974. Avlsbygningerne består af kostald fra 1963 ændret til svinestald i 1978, svinestalde fra 1971, 1976 og 1978 samt maskinhus fra 1975. Gården drives med en svineproduktion på 60 årssøer, der produceres 1.000 slagtesvin årligt. Der er 2 traktorer og gæstæt silo. Maskinstation bruges til en del af markarbejdet.

VESTERMARKSVEJ 22, 9610 NØRAGER.

ERIK ANDERSEN, gårdejer omtales under Gl.Nøragervej 18. E.A. overtog gården d. 1.-9.-1986 fra Ejvind Andersen.

Ejendomsskyld 500.000. Areal 11 ha., der er 0,5 ha. park ("Borggaardshave").

Stuehuset er restaureret og ombygget i 1975. Avlsbygningerne består af ko- og svinestald samt lade alle fra 1925. E.A. ejer og driver også Gl.Nøragervej 16.



VESTERMARKSVEJ 28, "MOSELUND", ØMARK, 9610 NØRAGER, tlf. 98-551602.

POUL BJARNE OLESEN, gård-ejer, født d. 31.-12.-1959, søn af Asta og Orla Olesen, gift d. 15.-8.-1987 med Laila Andersen, kontorassistent, født d. 18.-5.-1961, datter af Johanne og Hans Christian Andersen.

P.B.O. er uddannet og arbejder som elektriker. Han overtog



gården d. 1.-5.-1987 fra sin far Orla Olesen, nuværende ejer er 3. generation. Ejendomsskyld 680.000. Areal 22 ha., heraf 1,5 ha. mose.

Stuehuset er opført i 1936 og restaureret i 1987. Avlsbygningerne består af kostald fra 1936 ombygget i 1975, svinestald fra 1938 ombygget til værksted og garage i 1988 samt lade fra 1936. Gården drives udelukkende med planteproduktion bestående af korn, raps og ærter. Der er 2 traktorer, plansilo, varm lufts tørreri og halmfyr. Maskinstation bruges til en del af markarbejdet.

VESTERMARKSVEJ 29, "MOSEVANG", 9610 NØRAGER, tlf. 98-551526.

HENRIK BÆGAARD, gårdejer, født d. 4.-10.-1964, søn af Marianne og Amdi Bægaard. H.B. er uddannet og arbejder som mekaniker i Nysum. Han overtog gården i august 1989 fra Villy Jensen.

Ejendomsskyld 570.000. Areal 10,5 ha., heraf 3,5 ha. eng og skov.

Stuehuset er opført i 1928, restaureret og tilbygget i 1973. Avlsbygningerne består af svinestald fra 1965. Gården drives med en slagtesvineproduktion på 200 stk. årligt. Planteproduktionens salgsafgrøder er byg og hvede. Der er 1 traktor, plansilo og kold lufts tørreri. Maskinstation bruges til en del af markarbejdet.

VESTERMARKSVEJ 31, 9610 NØRAGER, tlf. 98-551236.

JAN JOHANNESSEN, landbrugsmedhjælper, født d. 25.-1.-1965, søn af Esther og Svend Åge Johannesen.

J.J. overtog gården d. 1.-7.-1990 fra sin far Svend Åge Johannesen, som igen købte den af morfaderen.

Areal 3,4 ha. Jorden er udlejet til faderen.

Stuehuset er restaureret i 1990. Avlsbygningerne består af 1 lade.

VIBORGVEJ 1, SMORUP, 9600 AARS, tlf. 98-653124.

FREDE SØRENSEN, husmand, født d. 15.-2.-1915, søn af Maren og Niels Christian Sørensen, gift d. 24.-1.-1937 med Maren Kristensen, født d. 29.-7.-1913, datter af Anne og Kristian Kristensen. Parret har børnene: Elly, født d. 16.-6.-1937, Mary, født d. 23.-2.-1941, Lillian, født d. 23.-3.-1945 og Steen, født d. 25.-8.-1950.

M.K. døde i 1978.

F.S. overtog gården d. 1.-1.-1957 fra Morten Madsen.

Ejendomsskyld 377.000. Areal 6,3 ha., heraf 1 ha. eng.

Stuehuset er opført i 1938 efter en brand og er løbende restaureret. Avlsbygningerne består af ko- og svinestald fra 1938 ændret til svin i 1970, sostald fra 1970 og maskinhus fra 1965. Gården drives udelukkende med planteproduktion bestående af korn. Der er 1 traktor, og maskinstation bruges til en del af markarbejdet.



VIBORGVEJ 3, SMORUP, 9600 AARS, tlf. 98-653089.

CLAUS TOFT KNUDSEN, gård-ejer, født d. 7.-12.-1960, søn af Karen Lis og Preben Toft Knudsen.

C.T.K. har været på Vejlbj Landbrugsskole. Han overtog gården d. 1.-9.-1989 fra Vagner Holmager.

Ejendomsskyld 3.000.000. Areal 21 ha.

Gården brændte i 1977, og stuehuset blev derefter restaureret. Avlsbygningerne blev genopført med svinestald, sostald, maskinhus, værksted og garage samt 2 gylletanke. Gården drives med en svineproduktion på 220 årssøer, der sælges 4.800 smågrise årligt. Planteproduktionens salgsafgrøde er raps. Der er 2 traktorer, 1 mejetærsker og lagersilo til korn. På gården er ansat 1 fast medhjælper, og maskinstation bruges til en del af markarbejdet.



VIBORGVEJ 5, "SIGSGAARD",
LL. BINDERUP, 9600 AARS, tlf.
98- 656061.

KLAUS BO NØRGAARD, gårdejer,
født d. 3.-6.-1964, søn af Gerda
og Gunner Nørgaard.

K.B.N. arbejder ved et entrepren-
nørfirma, og han har været på
Lundbæk og Kalø landbrugsskoler.
Han overtog gården d. 1.-7.-1990
fra sin mor Gerda Nørgaard. For-
ældrene overtog gården i 1950.
Ejendomsskyld 630.000. Areal 22

ha., heraf 1 ha. eng og 1 ha. mose.

Stuehuset er af ældre dato, restaureret og ombygget i 1976. Avlsbygningerne består af ko- og svinestald fra 1910 om- og tilbygget i 1960, svinestald tilbygget i 1960, senere ændret til garage, staklade fra 1958, lade fra 1910 tilbygget i 1960 og gylletank. Besætningen er på 4 årssøer, der produceres ca. 75 slagtesvin årligt, desuden er der 1 ammeko og 1 slagtekalv af racen SDM. Planteproduktionens salgsafgrøder er korn, raps og ærter. Der er 2 traktorer, lagersilo til korn og varm lufts tørreri. Maskinstation bruges til øst.

VIBORGVEJ 6, SMORUP, 9600
AARS, tlf. 98-656039.

EJNER PEDERSEN, landmand,
født d. 9.-3.-1918, søn af Agnes
og Jens Pedersen, gift d. 12.-9.-
1945 med Poula Poulsen, husmor,
født d. 17.-12.-1924, datter af
Krestine og Poul Poulsen. Parret
har børnene: Bjarne, født d. 1.-
3.-1950, Peter, født d. 11.-1.-1954
og Torben, født d. 6.-12.-1959.
E.P. er buschauffør, han har væ-
ret på Aabybro Landbrugsskole.

Han overtog gården d. 6.-8.-1953 fra Niels Christian Nielsen.

Ejendomsskyld 700.000. Areal 14,5 ha.

Stuehuset er opført i 1927 og tilbygget i 1951 samt ombygget i 1978. Avlsbygningerne består af ko- og svinestald fra 1927 ombygget i 1954, staklade fra 1958, lade fra 1927 og maskinhus fra 1956. Besætningen er på 3 ammekøer og 1 slagtekalv af racen Hereford. Planteproduktionens salgsafgrøder er raps, ærter og korn. Der er 1 traktor, lagersilo til korn og kold lufts tørreri. Maskinstation bruges til høst.



VIBORGVEJ 16, LL.BINDERUP,
9600 AARS, tlf. 98-656144.

STEEN RANDERS, gårdejer, født
d. 21.-1.-1963, søn af Aase og
Egon Randers, gift d. 17.-6.-1990
med Annette Pedersen, fabriksar-
bejder, født d. 17.-6.-1964, dat-
ter af Elly og Evald Pedersen.
Parret har børnene: Anne, født
d. 29.-8.-1987 og Mark, født d.
17.-3.-1990.

S.R. er metalarbejder, han har
været på Lundbæk Landbrugs-



skole. Han overtog gården d. 1.-7.-1987 fra Birthe Fenger.

Ejendomsskyld 660.000. Areal 14,2 ha.

Stuehuset er opført i 1930 og restaureret i 1983. Avlsbygningerne består af svinestald

og lade fra 1931. Gården drives udelukkende med planteproduktion bestående af korn og raps. Der er 2 traktorer, anpart i mejetærsker, plansilo, kold lufts tørreri og halmfyr. Man anvender ingen fremmed arbejdskraft.



VIBORGVEJ 18, "KÆRHOLM", LL. BINDERUP, 9600 AARS, tlf. 98- 656176.

LARS CHRISTENSEN, gårdejer, født d. 21.-8.-1959, søn af Helga og Osvald Christensen, gift d. 24.-9.-1982 med Mette Kristiansen, medhjælpende hustru, født d. 23.-9.-1961, dater af Marie og Kristian Kristiansen. Parret har børnene: Bente, født d. 24.-9.-1983 og Gitte, født d. 11.-11.-1986.

L.C. har været på Hammerum og Lundbæk landbrugsskoler. Han overtog gården i august 1982 fra sin far Osvald Christensen, nuværende ejer er 3. generation på gården, som blev bygget af bedstefaderen i 1900.

Ejendomsskyld 1.330.000. Areal 33,6 ha., heraf 13 ha. eng. Der er lejet 13 ha. Stuehuset er opført i 1900, senere restaureret og tilbygget. Avlsbygningerne består af kvægstald ombygget i 1988/89, ungdyrstald fra 1955, lade fra 1972, maskinhus fra 1987 og indendørs køresilo. Gården drives med en kvægproduktion på 35 årskøer, 45 ungdyr og 18 slagtekalve af racen SDM, desuden er der 3 ammekøer, 1 ungdyr og 2 slagtekalve af racen Hereford. Planteproduktionens salgsafgrøder er raps, ærter og korn. Der er 2 traktorer, lager- og plansilo til korn samt varm lufts tørreri. Maskinstation bruges til en del af markarbejdet.

VIBORGVEJ 36, LL. BINDERUP, 960 AARS, tlf. 98-656185.

SØREN KNÆRKEGAARD, smed, født d. 11.-10.-1933, søn af Marie og Kristian Knærkegaard, gift d. 30.-12.-1955 med Lis Mona Hansen, gårdejer, født d. 23.-11.-1935, datter af Gerda og Georg Hansen. Parret har børnene: Pia, født d. 12.-5.-1956, Randi, født d. 15.-8.-1957, Jan, født d. 27.-1.-1959 og Lillian, født d. 22.-12.-1966.

S.K. er uddannet smed. Han overtog gården d. 15.-11.-1989 fra Gunner Kristensen. Ejendomsskyld 450.000. Areal 7,6 ha., heraf 1,5 ha. eng.

Stuehuset er opført i 1935. Avlsbygningerne er alle fra omkring 1900. Besætningen er på 15 ungdyr og 1 tyr af racerne RDM og DRK. Der er 3 traktorer, 1 mejetærsker, lagersilo til korn og varm lufts tørreri. Man anvender ingen fremmed arbejdskraft.

VIBORGVEJ 37, "MØLVADGAARD", LL. BINDERUP, 9600 AARS, tlf. 98-656095.

SVEND HORN RASMUSSEN, gårdejer, født d. 26.-12.-1935, søn af Kirstine og Niels Christian Rasmussen, gift d. 11.-7.-1961 med Ruth Pedersen, socialrådgiver, født d. 9.-6.-1943, datter af Stine og Christian Pedersen. Parret har børnene: Lisbeth, født d. 1.-12.-1961, Anne-Maria, født d. 7.-7.-1966 og Thorbjørn, født d. 5.-2.-1970.

S.H.R. har været på Vejlbjby Landbrugsskole og er uddannet cand.jur. Han overtog gården d. 5.-5.-1982 fra Niels Kjeldal Sørensen.

Ejendomsskyld 1.600.000. Areal 44 ha., heraf 7 ha. mose og 7 ha. eng. Stuehuset er opført i 1935 og løbende restaureret. En del af avlsbygningerne brændte i 1945 og blev genopført med ko- og svinestald, hestestald og værksted samt lade, desuden er der en lukket minkhal fra 1986. Gården drives med en ammekobesætning på 15 ammekøer, 8 ungdyr og 40 slagtekalve af racen Jersey, der er en fårebesætning på 50 moderfår af racerne Oxforddown og Gotlandsk Pels, desuden er der 300 minktæver. Planteproduktionens salgsafgrøder er korn, raps og grønærter. Der er 1 traktor, og maskinstation bruges til en del af markarbejdet. Man har samdrift med Viborgvej 39.

VIBORGVEJ 38, "KIMBRERGAARDEN", LL. BINDERUP, 9600 AARS, tlf. 98-656036.

ANDERS og MARIANNE HANSEN. A.H. er gårdejer, født d. 7.-2.-1918, søn af Ane Kirstine og Kristian Ingvard Hansen, gift d. 19.-10.-1952 med Ella Margrethe Clausen,



ekspeditrice, født d. 18.-4.-1922, datter af Alma og Frede Clausen. Parret har børnene: Gunner, født d. 24.-9.-1953 og Marianne, født d. 16.-4.-1957.

Anders Hansen har været på Hammerum Landbrugsskole. Han overtog gården i november 1955 fra sin far Kristian I. Hansen, nuværende ejer er 4. generation. I 1986 købte datteren Marianne halvpårt i gården, og hun er hermed 5. generation på gården, hun

er uddannet håndarbejds lærer og har været på Hammerum Landbrugsskole. "Borremosefæstning" ligger på ejendommen.

Ejendomsskyld 1.700.000. Areal 58 ha., heraf 18 ha. mose og eng. Der er udlejet 28 ha. Stuehuset er opført i 1940, restaureret i 1958 og derefter løbende vedligeholdt. Avlsbygningerne består af ko- og svinestald fra 1924, kostald fra 1961, hestestald og garage fra 1888, lade fra 1913, maskinhus fra 1968, staklade fra 1938 og foderhus fra 1982. Besætningen er på 8 ungdyr af racen SDM, der produceres ca. 80 slagtesvin årligt, desuden er der 6 moderfår af blandet race. Planteproduktionens salgsafgrøder er rug, hvede og byg. Der er 3 traktorer, 1 mejetærsker, lagersilo til korn, varm lufts tørreri og træfyr. Maskinstation bruges til en del af markarbejdet.

VIBORGVEJ 39, LL. BINDERUP, 9600 AARS.

SVEND HORN RASMUSSEN, gårdejer omtales under Vibrogvej 37.

S.H.R. overtog gården i oktober 1986 fra Ejvind Jensen.

Ejendomsskyld 600.000. Areal 19 ha., heraf 5 ha. mose og 3 ha. eng.

Stuehuset er opført i 1877 og løbende restaureret. Avlsbygningerne består af ko- og svinestald samt lade alle fra 1966. Man har samdrift med Viborgvej 37.

VIBORGVEJ 51, "BINDERUPGÅRD", ST. BINDERUP, 9600 AARS.

BIRGIT og ORLA KASTRUP KRISTENSEN. B.K.K. er tidligere sygeplejerske, født d. 18.-8.-1955, datter af Rigmor og Henry Pedersen, gift d. 22.-10.-1977 med Orla Kastrup Kristensen, landskonsulent for RDM, født d. 17.-3.-1952, søn af Ingrid og Johannes Kristensen. Parret har børnene: Troels, født d. 1.-8.-1978, Dan, født d. 10.-4.-1980 og Kim, født d. 16.-4.-1987.

B.K.K. overtog gården d. 1.-8.-1990 fra sin far Henry Pedersen, nuværende ejer er 4. generation på gården, som kom i slægtens eje i 1912.

Ejendomsskyld 2.200.000. Areal 87 ha., heraf tilkøbt 5 ha., der er ca. 2 ha. plantage. Stuehuset er opført i 1920 og løbende restaureret. Avlsbygningerne består af kvæg- og svinestalde samt maskinhus alle fra 1913, kviestald fra 1938, lade fra 1985 og 2 gylletanke. Gården drives med en kvægproduktion på 30 årskøer, 45 ungdyr og 20 slagtekalve af racerne SDM og RDM. Planteproduktionens salgsafgrøder er ærter, raps, hvede og byg. Der er 2 traktorer, 1 mejetærsker, 4 tårnsiloer og kold lufts tørreri. Maskinstation bruges til en del af markarbejdet.

VIBORGVEJ 55, "GAMMELKROGAARD", ST. BINDERUP, 9600 AARS, tlf. 98-656024.

NIELS JUEL JENSEN, gårdejer, født d. 23.-12.-1924, søn af Kartrine og Hans Christian Jensen, gift d. 10.-9.-1950 med Elna Margrethe Madsen, husmor, født d. 27.-12.-1926, datter af Anne og Niels Christian Madsen. Parret har børnene: Herluf Christian, født d. 11.-4.-1952, Torben Henning, født d. 7.-12.-1953, Flemming, født d. 16.-7.-1956 og Ragnhild, født d. 3.-10.-1959.

N.J.J. har været på Asmildkloster Landbrugsskole, han har været medlem af Kommunalbestyrelsen samt været borgmester. Han overtog gården d. 1.-4.-1950 fra sin mor Kartrine Jensen, nuværende ejer er 4. generation på gården, som kom i slægtens eje i 1838. Gården var gammel krogård indtil 1870.

Ejendomsskyld 1.400.000. Areal 41 ha., heraf 6 ha. eng og 2 ha. plantage. Engen er udlejet.

Stuehuset er opført i 1895, tilbygget i 1913 og restaureret i 1976. Avlsbygningerne består af kostald fra 1916 ombygget til svinestald i 1972, svinestald fra 1961, garage fra 1867, lade fra 1885 og maskinhus fra 1976. Gården drives udelukkende med plan-teproduktion bestående af korn, raps og ærter. Der er 2 traktorer, lager- og plansilo til korn, varm og kold lufts tørreri samt halmfyr. Maskinstation bruges til en del af markarbejdet.



VIBORGVEJ 56, ST.BINDERUP, 9600 AARS, tlf. 98-656127.

PREBEN KROGSTRUP, maskinformer, født d. 24.-2.-1955, søn af Gerda og Jens Krogstrup, gift d. 1.-6.-1984 med Jette Christiansen, laborant, født d. 26.-11.-1956, datter af Aase og Tage Christiansen. Parret har børnene: Mikkel, født d. 5.-10.-1985 og Mads, født d. 26.-6.-1989.

Begge ægtefæller arbejder på Aars Jensstøberi. P.K. overtog

gården d. 1.-9.-1982 fra Dan Holt Pedersen.

Ejendomsskyld 230.000. Areal 0,2 ha. Der er lejet 0,5 ha.

Stuehuset er opført i 1932, til- og ombygget i 1974. Avlsbygningerne består af kostald fra 1932 ombygget til værksted i 1989, 7 minkhaller fra 1964-88, garage fra 1984 og hønsehus fra 1990. Gården drives som minkfarm med en bestand på 230 tæver, desuden er der 1 ungdreier af racen Limousine og 4 moderfår af racen Texel.

VIBORGVEJ 58, "SLOTTET", ST. BINDERUP, 9600 AARS, tlf. 98-656140.

MARIUS CHRISTIANSEN, gårdejer, født d. 19.-6.-1904, søn af Johanne Marie og Christian Christiansen, gift d. 30.-4.-1933 med Herdis Qvist, født d. 12.-4.-1913, datter af Helga og Anders Qvist. Parret har børnene: Birgith, født d. 3.-2.-1935, Helga, født d. 5.-1.-1940 og Anders, født d. 10.-10.-1947.

H.Q. døde d. 25.-3.-1987.

M.C. overtog gården d. 5.-4.-1933 fra Peter Madsen. Areal 12 ha., heraf 2 ha. eng. Jorden er udlejet.

Stuehuset er opført i 1932 og løbende restaureret. Avlsbygningerne består af ko- og svinestald samt lade alle fra 1932.



VIBORGVEJ 59, "LYNDERUP-GAARD", ST.BINDERUP, 9600 AARS, tlf. 98-656010.

OLUF SVENDSEN ERIKSEN, gårdejer, født d. 16.-4.-1948, søn af Marie og Edvard Eriksen, gift d. 16.-7.-1977 med Bødil Sand, husmor, født d. 18.-3.-1954, datter af Jenny og Richard Sand. Parret har børnene: Helle, født d. 1.-3.-1978, Charlotte, født d. 2.-6.-1981 og Lone, født d. 4.-8.-1984.

O.S.E. har været på Vejlbj Landbrugsskole, han overtog gården d. 1.-7.-1974 fra sin far Edvard Eriksen, nuværende ejer er 3. generation på gården, som blev købt af bedstefaderen i 1905.

Ejendomsskyld 3.000.000. Areal 83,5 ha. Der er lejet 62 ha.

Stuehuset er opført i 1962. Avlsbygningerne består af kostald fra 1935 ombygget i 1975 og tilbygget i 1979, svinestald fra 1970, lade fra 1958 opført efter brand, maskinhus fra 1983, foderhus fra 1979 og gylletank. Gården drives med en slagtesvineproduktion på 1.000 stk. årligt. Desuden har man opdræt af Newfoundlandere hunde. Planteproduktionens salgsafgrøder er raps, ærter, fremavlshvede og fremavlsbyg. Der er 4 traktorer, 1 mejetærsker, 2 vandingsmaskiner, 1 rendegraver, plansilo, varm lufts tørreri og halmfyr. På gården er ansat 1 deltidsmedhjælper.

VIBORGVEJ 62, ST.BINDERUP, 9600 AARS, tlf. 98-656051.

HANS ØLGAARD, gårdejer, født d. 7.-3.-1936, søn af Erna og Marius Ølgaard, gift d. 26.-6.-1965 med Karen Pedersen, husmor, født d. 25.-2.-1944, datter af Stine og Emil Pedersen. Parret har børnene: Danny, født d. 28.-5.-1972, Tina, født d. 4.-1.-1975 og Dennis, født d. 20.-11.-1981.

H.Ø. har været på Asmildkloster Landbrugsskole. Han overtog gården d. 1.-5.-1965 fra sin far Marius Ølgaard.

Ejendomsskyld 1.125.000. Areal 32 ha., heraf tilkøbt 6 ha. Der er lejet 6 ha. eng. Stuehuset er opført i 1913 og løbende restaureret. Avlsbygningerne består af kostalde fra 1965, 1969 og 1975, kalvehus og garage samt lade fra 1926 og maskinhus fra 1975. Gården drives med en kvægproduktion på 52 årskøer, 90 ungdyr og 50 slagtekalve af racen SDM. Der er 3 traktorer, plansilo og kold lufts tørreri. Maskinstation bruges til en del af markarbejdet.



VIBORGVEJ 65, "PEDERSMINDE", ST.BINDERUP, 9600 AARS, tlf. 98-656029.

SVEND AARUP, gårdejer, født d. 14.-9.-1959, søn af Esther og Frode Aarup.

S.AA. har været på Lundbæk og Hammerum landbrugsskoler. Han overtog gården d. 1.-8.-1986 fra sin mor Esther Aarup, nuværende ejer er 3. generation.

Ejendomsskyld 1.900.000. Areal 51,8 ha., heraf 2 ha. eng.

Stuehuset er opført i 1916 og løbende restaureret. Avlsbygningerne består af kostald fra 1959, løsdriftstald fra 1976, svinestald ombygget i 1965, lade fra 1943 og gylletank. Gården drives med en kvægproduktion på 55 årskøer og 60 ungdyr af racen SDM. Planteproduktionens salgsafgrøder er ærter og hvede. Der er 3 traktorer, 1 vandingsmaskine, 1 malkestald, lagersilo til korn og varm lufts tørreri. Maskinstation bruges til en del af markarbejdet.

VIBORGVEJ 67, "BLÆSHALEGAARD", ST.BINDERUP, 9600 AARS, tlf. 98-656293.

"I/S GADE & RASMUSSEN", HELLE GADE, gårdejer, født d. 3.-7.-1961, datter af Grethe og Svend Erik Gade, gift d. 4.-11.-1983 med Kurt Rasmussen, gård-ejer, født d. 2.-10.-1958, søn af Edith og Svend Rasmussen. Parret har datteren, Stine, født d. 1.-9.-1986.

K.R. har været på Try Land-



brugsskole. H.G. har været på Try og Asmildkloster landbrugsskoler og er uddannet kvæginseminør. Hun overtog gården i november 1984 fra Knud Damgaard. Gården drives som I/S.

Ejendomsskyld 1.850.000. Areal 31,3 ha., heraf 6 ha. eng. Der er lejet 21 ha. Stuehuset er opført i 1900, moderniseret og tilbygget i 1976. Avlsbygningerne består af kostald fra 1965 tilbygget i 1975, svinestald fra 1978 ombygget i 1985, lade fra 1900, maskinhus fra 1972, udendørs køresilo og gylletanke. Gården drives som alsidigt landbrug med en kvægproduktion på 35 årskøer og 35 ungdyr af racen SDM, svineproduktionen er på 60 årssøer, der produceres ca. 1.000 slagtesvin årligt, resten sælges som torvegrise. Planteproduktionens salgsafgrøder er byg og ærter. Der er 2 traktorer, 1 vandingsmaskine, lagersilo til korn og varm lufts tørreri. Maskinstation bruges til en del af markarbejdet.



VIBORGVEJ 68, "SOLGLIMT", ST. BINDERUP, 9600 AARS, tlf. 98-656059.

FRITS AARUP JENSEN, gård-ejer, født d. 15.-12.-1940, søn af Anna og Poul Jensen, gift d. 28.-11.-1964 med Edith Mølgaard, medhjælpende hustru, født d. 17.-10.-1941, datter af Stinne og Jens Mølgaard. Parret har børnene: Malene, født d. 24.-12.-1966 og Minna, født d. 3.-3.-1970.

F.A.A.J. har været på Hammerum

Landbrugsskole. Han overtog gården d. 1.-5.-1975 fra sin far Poul Jensen, som byggede den som statshusmandsbrug i 1939, da den blev udstykket fra "Gammel Krogaard". Ejendomsskyld 1.180.000. Areal 38 ha., heraf 1,5 ha. eng.

Stuehuset er opført i 1939 og løbende restaureret. Avlsbygningerne består af kostald fra 1964, kviestald fra 1976, ko- og svinestald fra 1939, svinestald fra 1959 bruges til kalvestald, lade fra 1939, maskinhuse fra 1976 og 1962, udendørs køresilo og gylletank. Gården drives med en kvægproduktion på 38 årskøer, 50 ungdyr og 20 slagtekalve af racen SDM. Der er 2 traktorer, 1 vandingsmaskine, lagersilo til korn og varm lufts tørreri. Maskinstation bruges til en del af markarbejdet.

VINKELVEJ 7, "SØNDERGAARD", HAVERSLEV, 9510 ARDEN, tlf. 98-654477.

KRISTIAN SVENSTRUP, gårdejer omtales under Hvidkildevej 2.

K.S. overtog gården i 1982 fra Oluf Olesen.

Ejendomsskyld 1.200.000. Areal 21 ha., heraf 7 ha. eng.

Stuehuset er opført i 1885 og løbende restaureret. Avlsbygningerne består af kostald fra 1973, svine- samt hestestald og garage fra 1960, kostald fra 1925 ændret til maskinhus i 1976 og lade fra 1885.

K.S. ejer og driver også Hvidkildevej 2 og Overvadvej 4.

VØVELHOLMVEJ 24, "ENNGAARDEN", VØVELHOLM, 9620 AALESTRUP, tlf. 98-649148.

JAN INGVAR HANSEN, gårdejer, født d. 5.-12.-1959, søn af Mette og Tage Hansen, gift d. 5.-12.-1987 med Mette Mortensen, medhjælpende hustru, født d. 1.-6.-1966, datter af Ritta og Bent Mortensen.

J.I.H. har været på Lundbæk Landbrugsskole. Han overtog gården d. 1.-11.-1985 fra Lars Pedersen, gården blev udstykket som statshusmandsbrug fra "Vøvelholm" i 1950. Ejendomsskyld 1.550.000. Areal 32 ha., heraf 2,5 ha. eng. Der er lejet 5,5 ha. eng. Stuehuset er opført i 1950, restaureret og tilbygget i 1978. Avlsbygningerne består af kostald fra 1950 tilbygget i 1978, maskinhus fra 1978 og gylletank. Gården drives med en kvægproduktion på 65 årskøer, 90 ungdyr og 35 slagtekalve af blandet race. Der er 2 traktorer, 1 vandingsmaskine og lagersilo til korn. Maskinstation bruges til en del af markarbejdet.



VØVELHOLMVEJ 27, "VØVELHOLM", VØVELHOLM, 9620 AALESTRUP, tlf. 98-649103.

PETER SCHNIDER VELLING, gårdejer, født d. 8.-6.-1927, søn af Petrea og Kristen Jensen Velling, gift d. 10.-1.-1953 med Grete Nielsen, medhjælpende hustru, født d. 15.-8.-1932, datter af Karen og Magnus Nielsen. Parret har børnene: Inge Birthe, født d. 13.-7.-1955, Margit, født d. 13.-6.-1958 og Mette, født d.

3.-4.-1964. P.S.V. har været på Vejlbj Landbrugsskole. Han overtog gården d. 1.-12.-1952 fra Ernst Andersen. I 1950 er der fra gården udstykket 3 statshusmandsbrug på ialt 28 ha., gården kan føres tilbage med et jordtillæggende på ialt ca. 200 ha. Ejendomsskyld 1.300.000. Areal 42 ha., heraf tilkøbt 11 ha., der er 7,5 ha. eng og mose med 2 km. åløb.

Stuehuset er opført omkr. 1850 og restaureret i 1978. Avlsbygningerne består af kostald fra 1905 ombygget til svinestald i 1978, svinestald fra 1964, lade fra 1905 og maskinhus fra 1975. Gården drives med en svineproduktion. Planteproduktionens salgsafgrøder er hvede, ærter og raps. Der er 2 traktorer, 1 mejetærsker, plansilo og varm lufts tørreri. Man anvender ingen fremmed arbejdskraft.

VØVELHOLMVEJ 31, VØVELHOLM, 9620 AALESTRUP, tlf. 98-649090.

HANS JØRGEN CHRISTENSEN, gårdejer, født d. 17.-4.-1943, søn af Marie og L. P. Christensen, gift d. 7.-3.-1981 med Sonja Jensen, medhjælpende hustru, født d. 12.-2.-1950, datter af Esther og Karl Jensen. Parret har børnene: Heidi, født d. 19.-2.-1971, Maria, født d. 22.-12.-1981 og Michael, født d. 11.-2.-1986.

H.J.C. har været på Hammerum Landbrugsskole. Han overtog gården d. 1.-6.-1990 fra Mary og Arne Nielsen. H.J.C. bor Ørnhøjvej 47 i Aalestrup.

Ejendomsskyld 680.000. Areal 9,5 ha., heraf 1 ha. eng.

Stuehuset er opført i 1949/50, om- og tilbygget i 1973. Avlsbygningerne består af ko- og svinestald fra 1949/50 tilbygget i 1981, lade fra 1949/50 og maskinhus fra 1980. H.J.C. ejer og driver også Ørnhøjvej 47.

ØMARKSVEJ 2, "KILDEHØJGAARD", ØMARK, 9610 NØRAGER, tlf. 98-551703.

ERIK KLITGAARD, gårdejer omtales under Stejlhøjvej 7.

E.K. overtog gården d. 1.-3.-1982 fra Grethe og Niels Peter Jensen.

Ejendomsskyld 1.450.000. Areal 38,5 ha., heraf tilkøbt 16,5 ha., der er 19 ha. eng.

Stuehuset er opført omkr. år 1900 og løbende restaureret.

Avlsbygningerne består af kostald og lade fra 1950, kvægstald fra 1980 og gylletank. Gården drives med en kvægproduktion på 65 årskøer og 50 ungdyr af blandet race. Der er 1 traktor. På gården er ansat 1 fast medhjælper, og man har samdrift med Stejlhøjvej 7.



ØMARKSVEJ 3, "MARIENHOLM", ØMARK, 9610 NØRAGER, tlf. 98-551426.

NIELS JUEL NIELSEN, gårdejer, født d. 29.-5.-1949, søn af Ellen Julie og Niels Juel Nielsen, gift d. 9.-6.-1973 med Hanne Overgaard Christensen, socialpædagog, født d. 3.-2.-1951, datter af Olga og Alfred Overgaard Christensen. Parret har børnene: Birgitte, født d. 31.-7.-1974, Karen, født d. 13.-5.-1976 og Marie, født d. 7.-6.-1981.



Niels J. Nielsen har været på Vejlbjerg Landbrugsskole, han er i bestyrelsen for Avlerforeningen for 4. område og formand for SPF i 5. distrikt i Nordjyllands Amt. Han overtog gården d. 1.-3.-1975 fra Bent Christensen. Ejendomsskyld 1.900.000. Areal 29 ha., heraf 6 ha. eng. Stuehuset er opført i 1912 og restaureret i 1978. Avlsbygningerne består af 5 svinestalde fra 1912, 1956, 1979 og 1986, lade fra

1912, maskinhus fra 1956 ombygget i 1986 og 2 gylletanke. Gården drives med en svineproduktion på 200 årssøer, der sælges 1.500 smågrise og 500 slagtesvin årligt, resten ca. 2.000 stk. sælges til avl, dyrene er en avls- og opformeringsbesætning, desuden er der 2 heste af racen Dansk Varmblod. Planteproduktionens salgsafgrøde er raps. Der er 2 traktorer, 1 mejetærsker, plansilo og kold lufts tørreri. På gården er ansat 1 fodermester.

ØMARKSVEJ 5, "ØMARKSGAARD", 9610 NØRAGER, tlf. 98-551022.

LAURITS SINDING MØLLER, gårdejer, født d. 29.-7.-1924, søn af Ellen og Søren Møller, gift d. 5.-1.-1956 med Sinne Nielsen, husmor, født d. 5.-1.-1935, datter af Kristiane og Henrik Nielsen. Parret har børnene: Laurits, født d. 6.-7.-1962 og Tina, født d. 1.-11.-1966.

L.S.M. har været på Dalum Landbrugsskole. Han overtog gården d. 1.-8.-1971 fra fru Bachman.

Ejendomsskyld 2.540.000. Areal 87 ha., heraf tilkøbt 14 ha., der er 22 ha. skov. Stuehuset er opført i 1856 og nedrevet i 1988. Avlsbygningerne består af svinestalde fra 1979 og 1988, maskinhus fra 1979, foderhus fra 1988 og gylletank. Gården drives med en svineproduktion på 200 årssøer, der sælges ca. 4.000 smågrise. Planteproduktionens salgsafgrøder består af raps, juletræer og pyntegrønt. Der er 2 traktorer, gastæt silo og halmfyr. Sønnen Laurits er fodermester på gården, og man anvender lidt løst arbejdskraft. Maskinstation bruges til en del af markarbejdet.

ØRNBJERGVEJ 2, "NY BUNDGAARD", STENILD, 9500 HOBRO, tlf. 98-548215.

FREDERIK BJØRN, gårdejer, født d. 16.-6.-1923, søn af Alfrida og Peder Bjørn, gift d. 1.-4.-1947 med Anna Bundgaard, medhjælpende hustru, født d. 3.-3.-1928, datter af Margrethe og Søren Christian Bundgaard. Parret har børnene: Anne-Grethe, født d. 7.-8.-1947, Norma, født d. 26.-7.-1949, Solveig, født d. 7.-3.-1952 og Frank, født d. 7.-9.-1963.

F.B. har været på Asmildkloster Landbrugsskole og i bestyrelsen for Mejeriet. Han overtog gården d. 11.-12.-1962 fra sin svigerfar Søren Christian Bundgaard, nuværende ejer er 4. generation på gården, som kom i slægtens eje i 1853.

Ejendomsskyld 2.100.000. Areal 50 ha., heraf 4,5 ha. eng.

Stuehuset er opført i 1953, restaureret og tilbygget flere gange senest i 1965. Avlsbygningerne brændte i 1939 og 1954, de består i dag af kostald fra 1954, ungdyrstald fra 1975, svinestald fra 1954 ombygget i 1966, lade fra 1954, maskin- og foderhuse fra 1978, 3 indendørs køresiloer og 2 gylletanke. Gården drives med en kvægproduktion på 50 årskøer, 60 ungdyr og 25 slagtekalve af racen Jersey, der produceres 600 slagtesvin årligt. Planteproduktionens salgsafgrøder er raps og ærter. Der er 2 traktorer, lager-silo til korn og varm lufts tørreri. Maskinstation bruges til en del af markarbejdet.





ØRNBJERGVEJ 3, "VESTERVANG", STENILD, 9500 HOBRO, tlf. 98-548255.

NIELS CHRISTIAN SØRENSEN, gårdejer, født d. 14.-5.-1959, søn af Ellen og Søren Sørensen.

N.C.S. kører som taxachauffør, og han har været på Lundbæk Landbrugsskole. Han overtog gården d. 15.-8.-1987 fra sin far Søren Sørensen, som købte den i 1950.

Ejendomsskyld 570.000. Areal

13,6 ha., heraf 3 ha. skov og beplantning.

Stuehuset er opført i 1938 og tilbygget i 1962 herefter løbende restaureret. Avlsbygningerne består af ko- og svinestald fra 1938 ændret til svin i 1977, lade fra 1938 senere ombygget og maskinhus fra 1955. Besætningen er på 3 moderfår af blandet race. Planteproduktionens salgsafgrøder er korn, ærter og raps. Der er 2 traktorer, plansilo, varm lufts tørreri og træfyr. Maskinstation bruges til en del af markarbejdet.

ØRNBJERGVEJ 4, "BOLDRUP ØSTERGAARD", BOLDRUP, 9610 NØRAGER, tlf. 98-548269.

VERNER JENSEN, født d. 3.-5.-1930, søn af Alfred Jensen, gift d. 3.-9.-1956 med Mary Nielsen, født d. 19.-3.-1932, datter af Kresten Nielsen. Parret har børnene: Anette, Gert, Tina og Martin.

V.J. er uddannet landbrugstekniker. Han overtog gården d. 1.-10.-1956 fra Otto Wolf.

Areal 29,9 ha., heraf tilkøbt 7,3 ha., der er frasolgt 2 ha., og der er 0,3 ha. ny plantage.

Stuehuset er opført i 1970. Gården drives udelukkende med planteproduktion bestående af korn, raps og ærter. Der er 1 traktor, anpart i mejetærsker, plansilo og kold lufts tørreri. Maskinstation bruges til en del af markarbejdet. V.J. ejer halvdelen af Nordholtvej 1, Nr. Rind.



ØRNBJERGVEJ 8, "ABILDVADGAARD", BOLDRUP, 9610 NØRAGER, tlf. 98-548264. HOLGER ØSTERGAARD PEDERSEN, gårdejer, født d. 6.-1.-1918, søn af Kerstine og Johan Pedersen, gift d. 9.-10.-1949 med Gudrun Poulsen, medhjælpende hustru, født d. 19.-6.-1910, datter af Johanne og Niels Poulsen. Parret har børnene: Niels Jørgen, født d. 12.-3.-1950 og Johannes, født d. 7.-7.-1953.

H.Ø.P. har været snefoged gennem en årrække og været i bestyrelsen for Den Lokale Andel i Nørager. Han overtog gården i 1952 fra sine svigerforældre Johanne og Niels Poulsen, nuværende ejer er 3. generation på gården, som kom i slægtens eje i 1860. Ejendomsskyld 900.000. Areal 26 ha., heraf 3 ha. eng.

Stuehuset er opført i 1900, restaureret og tilbygget i 1906. Avlsbygningerne består af ko- og svinestald samt lade alle fra 1860, kornmagasin fra 1960, lade fra 1953 og maskinhus fra 1980. Gården drives udelukkende med planteproduktion bestående af korn, ærter og raps. Der er 3 traktorer, 1 mejetærsker, plansilo og kold lufts tørreri. Man anvender ingen fremmed arbejdskraft.

ØRNBJERGVEJ 11, "BOLDRUPGAARD", BOLDRUP, 9610 NØRAGER, tlf. 98-548195. JENS KRISTIAN GRAVERSEN, gårdejer, født d. 11.-8.-1931, søn af Maja Kraup og Karl Graversen, gift d. 16.-10.-1954 med Kirsten Pedersen, medhjælpende hustru, født d. 24.-9.-1933, datter af Ella og Hans Pedersen. Parret har børnene: Hans Jørgen, født



d. 21.-2.-1957, Karen Marie, født d. 6.-8.-1958 og Mona, født d. 11.-3.-1964.

Jens K. Graversen overtog gården d. 1.-4.-1968 fra Peter Nielsen. Ejendomsskyld 2.000.000. Areal 76 ha., heraf tilkøbt 6 ha. Der er 10 ha. delvis fredskov. Stuehuset er opført i 1920 og løbende restaureret. Avlsbygningerne består af kostald fra 1920 genopført efter brand i 1950, ung-

dyrstald fra 1955, svinestald fra 1920 ombygget i 1985, hønsehus fra 1938, lade fra 1950, maskinhus og staklade fra 1985 samt gylletank. Besætningen er på 50 moderfår af blandet race, desuden er der 7 rideheste. Planteproduktionens salgsafgrøder er korn, raps og ærter. Der er 3 traktorer, 1 sprinkleranlæg, 1 rendegraver, 1 traktor med kran, 1 lastbil, lager- og plansilo til korn, varm lufts tørreri og halmfyr. På gården er ansat 1 deltidsmedhjælper, og maskinstation bruges til en del af markarbejdet.

ØRNBJERGVEJ 12, "STÆRHØJGAARD", BOLDRUP, 9610 NØRAGER, tlf. 98-551064.

FREDE KJELDTSEN, gårdejer, født d. 26.-12.-1936, søn af Elisabeth og Villiam Kjeldsen, gift d. 22.-8.-1964 med Solvig Krogh, bankassistent, født d. 20.-5.-1942, datter af Anne og Michael Krogh. Parret har børnene: Anne Marie, født 23.-8.-1966 og Jens Christian, født 13.-11.-1968.



F.K. har været på Ladelund Landbrugsskole, han har været i bestyrelsen for Ø.A.S. Slagterier, formand for Hobro egnens Kontorforening og i Kvægbrugsudvalget i Hobro. Han overtog gården d. 15.-7.-1964 fra Arne Thisted.

Ejendomsskyld 2.300.000. Areal 55 ha., heraf tilkøbt 23 ha., der er 13 ha. eng og 4 ha. fredskov. Der er forpagtet 7 ha. Stuehuset er opført i 1933 og løbende restaureret. Avlsbygningerne består af kostald fra 1967, løsdriftstald fra 1978, farestald fra 1973, slagtesvinestald fra 1974, goldsostald fra 1959, lader fra 1927 og 1989, maskinhus fra 1975, foderhus fra 1978, indendørs køresilo og gylletank. Gården drives som alsidigt landbrug med en kvægproduktion på 55 årskøer, 75 ungdyr og 28 slagtekalve af racen SDM, det er en avlsbesætning, hvorfra der sælges tyre og kvier til avl. Svineproduktionen er på 40 årssøer, der sælges ca. 300 smågrise og 500 slagtesvin årligt, desuden er der 3 ammekøer, 1 ungdyr og 2 slagtekalve af racen Hereford, og der er 2 Fjordheste. Planteproduktionens salgsafgrøder er ærter og raps. Der er 4 traktorer, 1 mejetærsker, 1 vandingsmaskine, 1 malkestald, plansilo, varm lufts tørreri og halmfyr. På gården er ansat 1 fast medhjælper, maskinstation bruges til en del af markarbejdet.

ØRNBJERGVEJ 13, "BOLDRUP MUSEUM", BOLDRUP, 9610 NØRAGER, tlf. 98-510555.

SYDHIMMERLANDS MUSEUM. Sydhimmerlands Muserum overtog gården i 1976 fra Bolstrup Museumsforening. Gården er indrettet til museum.





ØRNBJERGVEJ 19, "HVALSBJERGGAARD", BOLDRUP, 9610 NØRAGER, tlf. 98-551014.

SIGRID IVERSEN, gårdejer, født d. 5.-8.-1924, datter af Agnes og Niels Thisted, gift d. 11.-6.-1947 med Emil Iversen, født d. 3.-2.-1913, søn af Karen Marie og Anders Iversen. Parret har børnene: Bent, født d. 28.-2.-1948 og Vagn, født d. 9.-3.-1950.

E.I. døde d. 4.-6.-1989.

E.I. havde været på Malling

Landbrugsskole. Han overtog gården i 1936 fra sin far Anders Iversen, han var 3. generation på gården. S.I. er organist ved Kongens Thisted -Binderup-Durup Kirker, begge ægtefæller har været medlem af menighedsrådet.

Areal 22 ha., heraf 3,5 ha. eng. Engen er udlejet.

Stuehuset er opført i 1864, restaureret og tilbygget 2 gange. Avlsbygningerne består af kostald fra 1951, svinestald og lade fra 1953, gammel hestestald fra 1864 og maskinhus fra 1938. Gården drives udelukkende med planteproduktion bestående af korn, ærter og raps. Der er 1 traktor, lagersilo til korn og varm lufts tørreri. Gården drives med hjælp fra begge sønner, og maskinstation bruges til en del af markarbejdet.

ØRNBJERGVEJ 23, BOLDRUP, 9610 NØRAGER, tlf. 98-551395.

EGON NIELSEN, gårdejer, født d. 18.-4.-1956, søn af Anna og Janus Nielsen, bor sammen med Bente Leth Frederiksen, født d. 13.-10.-1953, datter af Karen og Orla Frederiksen. Parret har børnene: Niels Henrik, født d. 20.-2.-1980 og Anne Sofie, født d. 7.-5.-1986.

E.N. overtog gården i november 1986 fra Ninna og Hans Jensen.

Ejendomsskyld 700.000. Areal 14,5 ha., heraf 2 ha. bakker.

Stuehuset er opført i 1928 og restaureret i 1977. Avlsbygningerne består ko- og svinestalde fra 1917 og 1967 samt lade og maskinhus fra 1946. Besætningen er på 8 ammekøer og 8 slagtekalve af blandet race. Der er 1 traktor, 1 mejetærsker, plansilo og kold lufts tørreri. Man anvender ingen fremmed arbejdskraft.

AAGADE 48, "STOFFERGAARDEN", RØRBÆK, 9500 HOBRO, tlf. 98-557721.

HENNING STISTRUP, gårdejer, født d. 24.-3.-1934, søn af Anna og Marius Stistrup, gift d. 4.-5.-1959 med Nanna Sommer Christensen, medhjælpende hustru, født d. 11.-8.-1933, datter af Anna og Marinus Sommer Christensen. Parret har tvillingerne: Helle og Jan, født d. 3.-11.-1962.

H.S. har været på Asmildkloster

gården i maj 1964 fra sin svigerfar Marinus Sommer Christensen.

Ejendomsskyld 1.800.000. Areal 52 ha., heraf tilkøbt 35 ha., der er 7,5 ha. eng.

Stuehuset er opført i 1904, restaureret og tilbygget i 1977. Avlsbygningerne består af kostald fra 1960 om- og tilbygget i 1975, lade fra 1900, maskinhuse fra 1967 og 1979 samt gylletank. Gården drives med en kvægproduktion på 42 årskøer, 60 ungdyr og 21 slagtekalve af racen SDM. Der er 3 traktorer, 1 mejetærsker, lagersilo til korn og varm lufts tørreri. Maskinstation bruges til en del af markarbejdet.



AALBJERGVEJ 1, DURUP, 9610 NØRAGER, tlf. 98-551129.

CHRISTIAN CHRISTENSEN, gårdejer, født d. 16.-11.-1930, søn af Marie og L. P. Christensen, gift d. 30.-4.-1957 med Anna-Marie Pedersen, sygeplejerske, født d. 13.-2.-



1934, datter af Jensine og Laurits Pedersen. Parret har børnene: Kjeld, født d. 12.-8.-1958, Torben, født d. 14.-5.-1960, Henrik, født d. 23.-2.-1963 og Hanne, født d. 23.-4.-1966.

Christian Christensen er medlem af Menighedsrådet i Durup Sogn. Han overtog gården i april 1957 fra Poul Bundgaard.

Ejendomsskyld 1.600.000. Areal 31 ha., heraf tilkøbt 17 ha. Stuehuset er opført i 1931, re-

staureret og tilbygget i 1975. Avlsbygningerne består af kostald fra 1929 om- og tilbygget i 1965, ændret til svinestald i 1979, svinestald fra 1979, lade fra 1930, maskinhus fra 1986 og gylletank. Gården drives med en svineproduktion på 80 årssøer, der sælges ca. 1.400 smågrise og 200 slagtesvin årligt. Planteproduktionens salgsafgrøder er ærter og raps. Der er 2 traktorer, plansilo og kold lufts tørreri. Maskinstation bruges til en del af markarbejdet.

AALBJERGVEJ 3, "NØRGAARD", GRYNDERUP, 9610 NØRAGER, tlf. 98-551228. KARL PEDERSEN, gårdejer, født d. 21.-2.-1927, søn af Maren og Hans Peder Pedersen, gift d. 17.-5.-1956 med Anna Flou, husmor, født d. 22.-9.-1931, datter af Birgitte og Karl Flou. Parret har sønnen Poul, født d. 17.-1.-1964.

K.P. har været på Ladelund Landbrugsskole. Han overtog gården i august 1967 fra Dagny og Christian Thomsen.

Ejendomsskyld 950.000. Areal 22 ha., heraf tilkøbt 4 ha.

Stuehuset er opført i 1960. Avlsbygningerne består af kostald fra 1934 ændret til svinestald i 1976, svinestald fra 1976 samt lade og maskinhus fra 1955. Gården drives med en svineproduktion på 45 årssøer, der sælges ca. 700 smågrise og 200 slagtesvin årligt. Planteproduktionens salgsafgrøde er raps. Der er 2 traktorer, lagersilo, plansilo og varm lufts tørreri. Maskinstation bruges til en del af markarbejdet.

AALBJERGVEJ 5, GRYNDERUP, 9610 NØRAGER, tlf. 98-551225.

KRISTIAN JUEL SØRENSEN, husmand, født d. 18.-12.-1924,

søn af Marie og Søren Sørensen (Nørager), gift d. 17.-11.-1950

med Doris Sørensen, medhjælpende hustru, født d. 19.-1.-1930,

datter af Elna og Peter Sørensen. Parret har datteren Elna

Marie, født d. 4.-12.-1974, desuden er der plejebørnene: Jan,

født d. 26.-10.-1959, Kjeld, født d. 17.-2.-1961, Maj Britt, født d. 13.-11.-1963 og Anne Mette, født d. 19.-12.-1966.

K.J.S. overtog gården i april 1968 fra Alfred Thøgersen.

Ejendomsskyld 1.000.000. Areal 16,7 ha., heraf tilkøbt 7,5 ha.

Stuehuset er opført i 1976/77. Avlsbygningerne brændte i 1964 og blev genopført med kostald og lade, desuden er der svinestald fra 1971 og maskinhus fra 1973. Gården drives som alsidigt landbrug med en kvægproduktion på 9 årskøer, 6 ungdyr og 20 slagtekalve af racen SDM, svineproduktionen er på 10 årssøer, og der produceres 300 slagtesvin årligt. Planteproduktionens salgsafgrøde er raps. Der er 3 traktorer, plansilo og kold lufts tørreri. Maskinstation bruges til en del af markarbejdet.



AALBJERGVEJ 6, "DAMHOLT", GRYNDERUP, 9610 NØRAGER, tlf. 98-551101.

GEORG PAULSEN, husmand, født d. 12.-11.-1918, søn af Gertrud og Jens Paulsen, gift d. 13.-5.-1949 med Anna Jeppesen, husmor, født d. 8.-9.-1927, datter af Anne

Marie og Marinus Jeppesen. Parret har børnene: Emil, født d. 15.-6.-1950, Lis, født d. 31.-3.-1952, Svend, født d. 6.-10.-1953, Børge, født d. 22.-7.-1955, Henning, født d. 26.-2.-1957, Jytte, født d. 26.-10.-1959 og Finn, født d. 11.-5.-1963.

G.P. har været på Hammerum Landbrugsskole. Han overtog gården d. 1.-4.-1949 fra Christian Pedersen.

Ejendomsskyld 560.000. Areal 18 ha., heraf tilkøbt 4 ha.

Stuehuset er ca. 100 år gammelt, det er tilbygget og restaureret i 1974. Avlsbygningerne består af ko- og svinestald ca. 100 år gamle og tilbygget i 1961, lade fra 1931 og maskinhus fra 1990. Gården drives udelukkende med planteproduktion bestående af korn, ærter og raps. Der er 2 traktorer, 1 mejetærsker og halmfyr. Man anvender ingen fremmed arbejdskraft.

SKØRPING KOMMUNE

ASKILDRUPVEJ 1, "OVERGAARDSMINDE", ASKILDRUP, 9520 SKØRPING, tlf. 98-335255.

EJNER NIELSEN, gårdejer. Omtales under Lyngbyskovvej 16.

E.N. overtog gården d. 1.-1.-1970 fra sin svigerfar Stenild Juhl. Nuværende ejer er 3. generation på gården, som kom i familiens eje omkr. 1902.

Ejendomsskyld 570.000. Areal 14,5 ha., heraf 1 ha. eng.

Stuehuset er opført omkr. 1900, restaureret og tilbygget i 1950. Avlsbygningerne består af 1 staldbygning ombygget til maskinhus og lade i 1982.

E.N. ejer og driver også Lyngbyskovvej 16.



ASKILDRUPVEJ 11, ST. BRØNDUM, 9520 SKØRPING, tlf. 98-339215.

FREDERIK BAISGAARD, gård-ejer, født d. 16.-10.-1922, søn af Karoline og Søren Baisgaard, gift med Gudrun Lassen, født d. 28.-3.-1928, datter af Sine og Jens Lassen. Parret har børnene: Margith, født d. 4.-1.-1957, Søren, født d. 6.-4.-1958 og Bodil, født d. 11.-8.-1959.

G.L. døde i 1979.

F.B. har været på Vejlbys Landbrugsskole, han har været medlem af Kvægavlsudvalget og Ligningskommissionen gennem en årrække. Han overtog gården i 1955 fra sin far Søren Baisgaard. Sønnen Søren har nu købt andel i gården, han bor på Lundegårdsvej 5, som er lagt til ejendommen omkr. 1980, der er 1 nyere stuehus og 1 ældre staldbygning. Ejendomsskyld 2.470.000. Areal 70 ha., heraf tilkøbt 22 ha., der er 5,5 ha. eng. Der er forpagtet 60 ha.

Stuehuset er opført i 1925 og løbende restaureret. Avlsbygningerne består af kostald fra 1951 genopført efter brand i 1968, svinestald fra 1940 ombygget til kalvestald i 1989, lade fra 1928 og maskinhus fra 1955. Gården drives med en kvægproduktion på 60 årskøer, 90 ungdyr og 50 slagtekalve af racen SDM. Planterproduktionens salgsafgrøder er korn, ærter og raps. Der er 3 traktorer, 1 mejetærsker, 1 selvkørende vandingmaskine, kornsilo og varm lufts tørreri. Maskinstation bruges til en del af markarbejdet. På gården er ansat 1 fast medhjælper.

F.B. ejer og driver også Ll. Brøndumvej 4.

ASKILDRUPVEJ 17, ST. BRØNDUM, 9520 SKØRPING, tlf. 98-339134.

EVALD MIKKELSEN, gårdejer, født d. 22.-10.-1944, søn af Helene og Johannes Mikkelsen, gift d. 11.-6.-1972 med Mette Steen Larsen, sygehjælper, født d. 14.-9.-1949, datter af Lilly og Svend Steen Larsen. Parret har børnene: Elsebeth, født d. 8.-10.-1975, Esben, født d. 19.-11.-1976 og Bo, født d. 4.-11.-1981.

E.M. overtog gården d. 1.-1.-1974 fra sin far Johannes Mikkelsen. Nuværende ejer er 5. generation på gården.

Ejendomsskyld 1.560.000. Areal 41,5 ha., heraf tilkøbt 7,5 ha., der er 4 ha. eng. Der er lejet 55 ha.



Askildrupvej 17's stuehus er opført omkr. 1850 og moderniseret i 1976. Avlsbygningerne består af kostald fra 1975 tilbygget i 1977 og 1979, lade fra 1905, foderhus fra 1979, gylletank og indendørs køresilo. Gården drives med en kvægproduktion på 62 årskøer, 80 ungdyr og 10 slagtekalve af racen SDM, desuden er der 1 hest af racen Dansk Varmblod samt 1 Shetlandspony. Planteproduktionens salgsafgrøder er korn, ærter og

raps. Der er 3 traktorer, 1 selvkørende vandingsmaskine, plansilo, varm lufts tørreri og halmfyr. Maskinstation bruges til en del af markarbejdet. På gården er ansat 1 fast medhjælper.

ASPVEJ 4, "TULSTED", TULSTED, 9520 SKØRPING, tlf. 98-398003.

FINN NIELSEN, forpagter, født d. 11.-9.-1926, søn af Ruth og Julius Nielsen, gift d. 29.-11.-1957 med Jette Byrjal Christiansen, født d. 6.-9.-1934, datter af Herdis og Georg Christiansen. Parret har børnene: Kim, født d. 20.-9.-1958, Helle, født d. 13.-2.-1960 og Bitten, født d. 22.-10.-1962.



F.N. været på Næsgaard Agerbrugsskole. Han overtog forpagtningen d. 1.-4.-1964 fra sin far Julius Nielsen, som har haft forpagtningen siden 1924. Gården ejes af Sorø Akademi, som overtog den i 1886. Til gården er der 4 ha. fredede bakker med et gammelt voldsted og kirkegård, desuden er der en gravhøj, en hellig kilde "Thors Kilde", og på gårdspladsen står der en ca. 300 år gammel lind.

Ejendomsskyld 3.270.000. Areal 133 ha., heraf 5 ha. plantage. Der er yderligere forpagtet 9 ha.

Stuehuset er opført i 1736, det er opbygget på sokkelsten fra kirken, og det blev genopbygget i 1850 efter brand. Avlsbygningerne består af kostald fra 1914, lade fra 1850 og maskinhus fra 1982. Gården drives udelukkende med planteproduktion bestående af raps, korn, græsfrø og ærter. Der er 3 traktorer, 1 mejetærsker, 2 plansiloer og varm lufts tørreri. På gården er ansat 1 fast medhjælper om sommeren. I den gamle frugthave er oprettet en mindre campingplads.

F.N. ejer og driver også Blenstrupvej 9.



ASPVEJ 6, "BJERREGÅRDEN", ASP, 9520 SKØRPING, tlf. 98-398094.

MARINUS CHRISTIAN KNUDSEN, gårdejer, født d. 4.-10.-1938, søn af Petra og Alfred Knudsen, gift d. 8.-7.-1967 med Gudrun Eriksen, hjemmesygeplejerske, født d. 28.-1.-1946, datter af Edith og Harald Eriksen. Parret har børnene: Esben, født d. 1.-1.-1968, Mette Kathrine, født d. 20.-10.-1970 og Ruben, født d. 1.-8.-1976.

M.C.K. har været på Kærhave Landbrugsskole. Han overtog gården d. 1.-11.-1970 fra

Esther Møller. Gården har tidligere været fæstegård under "Lindborg". Ejendomsskyld 1.400.000. Areal 26 ha., heraf 0,5 ha. skov. Der er lejet 47 ha. Stuehuset er opført i bindingsværk og restaureret i 1978. Avlsbygningerne består af kvægstald fra 1973 ombygget og saneret i 1989, kvægstald fra 1938, svinestald ombygget til kalvestald, malkerum og kontor i 1989, foderlade fra 1983, maskinhus fra 1971 tilbygget i 1991 samt inden- og udendørs køresilo. Gården drives med en kvægproduktion på 74 årskøer, 81 ungdyr og 70 slagtekalve af racen SDM, desuden er der en slagtesvineproduktion på 700 stk. årligt. Planteproduktionens salgafgrøder er raps og ærter. Der er 4 traktorer, andel i mejetærsker, 1 minilæsser, kornsilo og kold lufts tørreri. Maskinstation bruges til en del af markarbejdet. På gården er ansat 1 fast medhjælper. M.C.K. ejer og driver også Aspvej 8 og 10.



ASPVEJ 8, ASP, 9520 SKØRPING. MARINUS CHRISTIAN KNUDSEN, gårdejer. Omtales under Aspvej 6.

M.C.K. overtog gården d. 10.-8.-1988 fra Peter Erik Møller. Ejendomsskyld 1.000.000. Areal 38,5 ha., der er frasolgt 8 ha. Stuehuset er opført i 1940. Avlsbygningerne består af kostald fra 1963, svinestald fra 1920 tilbygget i 1963, lade fra 1931 og gylletank. Der er kornsilo og kold

lufts tørreri. Gården drives sammen med Aspvej 6 og 10.

ASPVEJ 10, ASP, 9520 SKØRPING. MARINUS CHRISTIAN KNUDSEN, gårdejer. Omtales under Aspvej 6.

M.C.K. overtog gården d. 1.-1.-1985 fra Svend Andersen.

Ejendomsskyld 970.000. Areal 22 ha., heraf 1 ha. skov.

Stuehuset er opført i 1962. Avlsbygningerne består af kostald og lade begge fra 1935 samt maskinhus fra omkr. 1952. Der er kornsilo og kold lufts tørreri. Gården drives sammen med Aspvej 6 og 8.



ASPVEJ 13, "MOSEGAARDEN", RAUF, 9520 SKØRPING, tlf. 98-398037.

MONA LISSY NISSEN, gårdejer, født d. 6.-11.-1943, datter af Signe og Aage Julius Kristian Nissen, gift d. 13.-10.-1972 med Egon Kristensen, gårdejer, født d. 6.-10.-1935, søn af Margrethe og Harald Kristensen. Parret har børnene: Tommy, født d. 27.-6.-1960, Conny, født d. 2.-8.-1961, Marianne, født d. 31.-7.-1963,

Jørn, født d. 23.-6.-1964 og Bente, født d. 24.-2.-1967.

M.L.N. er uddannet sygehjælper. Hun overtog gården d. 1.-10.-1972 fra sin far Aage J. K. Nissen. Nuværende ejer er 3. generation på gården, som kom i familien eje omkr. 1920. Ejendomsskyld 1.270.000. Areal 30 ha., heraf 2,5 ha. mose. Der er forpagtet ca. 30 ha.

Stuehuset er opført omkr. 1780 og restaureret i 1980. Avlsbygningerne består af kostald fra 1952, ungdyrstald og lade begge fra 1979, laden er tilbygget i 1983, foderhus fra 1982 og gylletank. Gården drives med en kvægproduktion på 110 årskøer, 130 ungdyr og 55 slagtekalve af racen Jersey. Der er 4 traktorer og combifyr. På gården er ansat 1 fast medhjælper.

ASPVEJ 14, "JÆGERBO", RAUF, 9520 SKØRPING, tlf. 98-398068.

TAGE CHRISTENSEN, arbejdsmand, født d. 3.-10.-1931, søn af Amalie og Jens Peder Henrik Karl Christensen, gift d. 9.-7.-1955 med Linda Østergaard, husmor, født d. 8.-7.-1936, datter af Marie og Henry Østergaard. Parret har børnene: Jannie, født d. 30.-10.-1955, Kjeld, født d. 24.-1.-1964 og Jens Peter, født d. 29.-12.-1969.

T.C. overtog gårde d. 15.-4.-1964 fra Laura og Karl Andersen.

Ejendomsskyld 440.000. Areal 6,2 ha., der er frasolgt 2 ha. mose, der er 2 ha. plantage. Der er udlejet 3 ha.

Stuehuset er opført i 1928 og restaureret i 1968. Avlsbygningerne består af ko- og svinestald fra 1928 ombygget til hestestald og værksted i 1989, hønsehus fra 1938, lade fra 1928 og maskinhus fra 1979. Besætningen består af 2 Haflinger. Planteproduktionens salgsafgrøde er korn. Der er 1 traktor og træfyr. Maskinstation bruges til høst.

ASTRUPVEJ 5, "LUNDSGAARD", LYNGBY SKOV, 9575 TERNDROP, tlf. 98-335567.

PER THOMASSEN, gårdejer, født d. 1.-4.-1957, søn af Aase og Magnus Thomassen, bor sammen med Pia Nielsen, revisor, født d. 5.-3.-1959, datter af Jonna og Jens Nielsen. Parret har børnene: Mette, født d. 1.-11.-1985 og Helle, født d. 20.-12.-1988. P.T. er mekaniker i Terndrup. Han overtog gården d. 1.-12.-1984 fra Leo Lybech. Gården blev bygget som statshusmandsbrug i 1927.

Ejendomsskyld 860.000. Areal 16,5 ha., heraf 0,5 ha. skov. Jorden er udlejet.

Stuehuset er opført i 1927, restaureret og tilbygget i 1972 og 1985. Avlsbygningerne består af svinestalde fra 1968, 1975 og 1978. Der er 1 traktor.

BAGGESDAMVEJ 25, "KJÆRGAARD", SKIBSTED, 9293 KONGERSLEV.

HENNING HOLST PEDERSEN, gårdejer. Omtales under Skibstedbrovej 24.

H.H.P. overtog gården d. 1.-3.-1973 fra Christian Lassen Kaasgaard.

Ejendomsskyld 1.100.000. Areal 40 ha., heraf tilkøbt 3 ha.

Stuehuset er opført i 1873. Avlsbygningerne består af kostald fra 1946. Gården drives sammen med Skibstedbrovej 24.



BAGGESDAMVEJ 27, "SLOTS-
GAARD", SKIBSTED, 9293 KON-
GERSLEV, tlf. 98-331193.

HANS JØRGEN OLESEN, gårde-
jer, født d. 22.-1.-1942, søn af
Kartrine og Emil Olesen, gift d.
11.-12.-1971 med Poula Margre-
the Pedersen, husmor, født d.
21.-10.-1946, datter af Inger og
Hans Pedersen. Parret har børne-
ne: Kristian, født d. 19.-8.-1973,
tvillingerne Karsten og Mogens,

født d. 18.-12.-1974 og Søren, født d. 31.-7.-1978.

H.J.O. har været på Vejlbj Landbrugsskole, han er næstformand i Aalborg Amt Landboforening og formand for Aalborg Kvægtorv. Han overtog gården d. 1.-7.-1972 fra sin far Emil Olesen, som købte gården i 1947.

Ejendomsskyld 3.320.000. Areal 88 ha., heraf 10 ha. eng. Der er forpagtet 9 ha.

Gården brændte i 1932 og delvis i 1976. Stuehuset er opført i 1933 og løbende restaureret. Avlsbygningerne består af løsdriftstald, lade og maskinhus alle fra 1976, svinestald fra 1932, foderhus fra 1978, gylletank samt inden- og udendørs køresiloer. Gården drives med en kvægproduktion på 90 årskøer, 130 ungdyr og 50 slagtekalve af racen SDM. Planteproduktionens salgsafgrøder er raps, frøgræs, fremavlshvede og maltbyg. Der er 6 traktorer, 1 mejetærsker, 1 rundballepresser, 1 malkestald til 2x8 køer,

automatisk edb-styret kraftfodringsanlæg, plansilo til korn, varm og kold lufts tørreri samt træfyr. På gården er ansat 1 fast fodermester. Gården drives sammen med "Kjærgaarden", Landmandsgade 41A, Nr. Kongerslev og Regelvej 3, Nr. Kongerslev.



BAUNEHØJVEJ 1, "NØRGAARD", HELLUM, 9520 SKØRPING, tlf. 98-398030.

TAGE JUST RASMUSSEN, gård-ejer, født d. 20.-8.-1940, søn af Margrethe og Markus Rasmussen, gift d. 7.-12.-1963 med Margoth Bloksø, medhjælpende hustru, født d. 9.-12.-1943, datter af Inge Blok og Poul Ejner Bloksø. Parret har børnene: John Robert, født d. 21.-11.-1964, Majken Hil-

da, født d. 12.-8.-1966 og Eva Margrethe, født d. 29.-12.-1967.

T.J.R. overtog gården d. 1.-4.-1972 fra sin far Markus Rasmussen. Nuværende ejer er 4. generation i lige linie på gården, som har været i familiens eje siden 1700.

Ejendomsskyld 920.000. Areal 35 ha., heraf tilkøbt 3,5 ha., der er 3 ha. skov, 3,5 ha. mose og 1,5 ha. bakker med juletræsbeplantning. Der er forpagtet 13 ha.

Stuehuset er opført i 1869, restaureret og tilbygget i 1900 og restaureret senest i 1983. Avlsbygningerne består af kostald fra 1953 moderniseret i 1976, ungdyrstald fra 1979, lade fra 1935, maskinhus fra 1974, udendørs køresilo og gylletank. Gården drives med en kvægproduktion på 42 årskøer, 65 ungdyr og 45 slagtekalve af racen SDM, desuden er der 2 Haflinger. Planteproduktionens salgsafgrøde er ærter. Der er 2 traktorer, lagersilo, kold lufts tørreri og træfyr. Maskinstation bruges en del.

BAUNEHØJVEJ 7, "GEDEHØJGAARD" HELLUM, 9520 SKØRPING, tlf. 98-398084.

TOMMY HJORTH, gårdejer, født d. 5.-3.-1959, søn af Elna Margrethe og Jens Hjorth, gift d. 16.-7.-1988 med Solveig Kristensen, fabriksarbejder, født d. 13.-9.-1963, datter af Eva og Karlo Kristensen. Parret har sønnen Leif, født d. 28.-12.-1989.

T.H. arbejder i statskoven og har været på Lundbæk Landbrugsskole. Han overtog gården d. 1.-7.-1987 fra sin far Jens Hjorth. Nuværende ejer er 3. generation på gården.

Ejendomsskyld 900.000. Areal 25 ha., heraf 4 ha. skov, mose og klitgrav.

Stuehuset er opført i 1989. Avlsbygningerne blev genopført i 1989 efter brand, der er kvægstald og lade, de er ikke monteret med inventar. Gården drives udelukkende med planteproduktion bestående af korn, raps og ærter. Der er 1 traktor, plansilo og kold lufts tørreri. Maskinstation bruges til en del af markarbejdet.

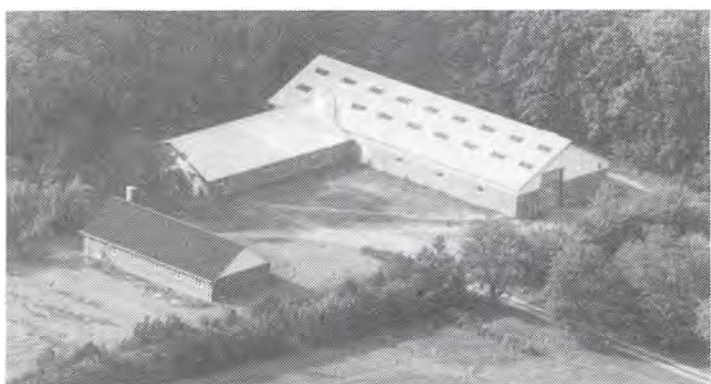

BAUNEHØJVEJ 89, "NEDERGAARD", SEJLSTRUP, 9520 SKØRPING.

STEEN MOSDAL, gårdejer, omtales under Hellum Byvej 2.

S.M. overtog gården d. 1.-8.-1981 fra Lars Kaasgaard.

Ejendomsskyld 1.100.000. Areal 33 ha., heraf 1,5 ha. eng.

Stuehuset er opført i 1916. Avlsbygningerne består af kostald fra



1916 ombygget til svinestald i 1965, lade fra 1916 og staklade fra 1965. Der er korn-silo og varm lufts tørreri. S.M. ejer og driver også Hellum Byvej 2.



BIRKEHOLMVEJ 5, "BUNDGAARD", GL SKØRPING, 9520 SKØRPING, tlf. 98-391374.

NIELS BUNDGAARD-NIELSEN, gårdejer, født d. 29.-7.-1922, søn af Anna og Niels Nielsen, gift d. 12.-11.-1951 med Marianne Sollerhed, husmor, født d. 24.-8.-1924, datter af Alma og Gøsta Ohlsson, Sverige. Parret har børnene: Lisbeth, født d. 18.-10.-1952 og Thomas, født d. 21.-6.-1976. N.B.N. har været på Aabjerg

Landbrugsskole. Han overtog gården d. 1.-5.-1959 fra sine forældre Anna og Niels Nielsen. Gården har været i slægtens eje i over 200 år.

Ejendomsskyld 750.000. Areal 22 ha., heraf 5 ha. marginaljord. Der er bortforpagtet 17 ha. Alle bygningerne er opført i 1919 efter brand, de består af stuehus, ko- og svinestald, hestestald og lade. Der er 1 traktor.

BJERREGAARDSVEJ 1, "BJERREGAARD", SVANFOLK, 9293 KONGERSLEV, tlf. 98-331158.

NIELS LAURIDS NYVANG, gårdejer, født d. 28.-1.-1950, søn af Betty og Aksel Nyvang, gift d. 18.-5.-1985 med Annette Ulrikke Hansen, medhjælpende hustru, født d. 23.-7.-1962, datter af Karna og Poul Erik Hansen. Parret har børnene: Louise Ulrikke, født d. 4.-1.-1986, Henriette Petrea, født d. 9.-5.-1987 og Pernille Kjerstine, født d. 15.-10.-1988.

A.U.H. har været på Korinth og Asmildkloster landbrugsskoler. N.L.N. har været på Bygholm Landbrugsskole. Han overtog første halvdel af gården i 1979 og resten i juli 1985 fra sin far Aksel Nyvang. Gården har været i slægtens eje fra omkr. 1790.

Ejendomsskyld 2.850.000. Areal 60 ha., heraf 15 ha. eng og 5 ha. skov. Der er forpagtet 40 ha.

Stuehuset er opført i 1916 og løbende restaureret. Avlsbygningerne består af kostald fra 1986, ungdyrstald og foderhus fra 1979, ungdyrstald fra 1923, ældre lade, gylletank og udendørs køresilo. Gården drives med en kvægproduktion på 85 årskøer, 150 ungdyr og 45 slagtekalve af blandet race, desuden er der 2 heste af racen Dansk Varmblod og 4 ungheste. Planteproduktionens salgsafgrøder er raps og korn. Der er 4 traktorer, 1 mejetærsker, 1 roetankmaskine, 1 minibigballepresser, 1 gummiged, 1 skårlægger, plansilo og kold lufts tørreri. På gården er ansat 2 faste medhjælpere.

BLENSTRUPVEJ 9, "DAMKJÆRGAARD", SEJLSTRUP, 9520 SKØRPING.

FINN NIELSEN, gårdejer. Omtales under Aspvej 4.

F.N. overtog gården i 1972 fra Karl Tjell.

Ejendomsskyld 740.000. Areal 20,2 ha., heraf 3 ha. eng.

Stuehuset er opført omkr. 1900. Avlsbygningerne består af kostald, lade og maskinhus. Gården drives sammen med Aspvej 4.

BLENSTRUPVEJ 10, "HØJGAARD", SEJLSTRUP, 9520 SKØRPING, tlf. 98-396142.

ASGER MILTHERS, gårdejer, født d. 12.-3.-1951, søn af Tinne og Sigurd Milthers, gift d. 17.-9.-1976 med Gerda Hansen, sygehjælper, født d. 24.-8.-1951, datter af Karna og Johannes Hansen. Parret har børnene: Jesper, født d. 30.-3.-1977, Lene, født d. 27.-10.-1978 og Anne Sofie, født d. 26.-5.-1988.

A.M. er traktorfører for Lindeborg Skovdistrikt og er uddannet tømrer. Han overtog gården d. 1.-2.-1983 fra sin far Sigurd Milthers. Nuværende ejer er 3. generation på gården, som kom i familiens eje i 1910, den blev først frikøbt fra "Lindenborg" i 1919. Ejendomsskyld 1.100.000. Areal 32,3 ha., heraf 5 ha. skov og eng.



"Højgaard"s stuehus er opført i 1896 efter brand, det er løbende restaureret. Avlsbygningerne består af ko- og svinestald fra 1933, gammel kostald fra 1896 ombygget til hestestald i 1989, lade fra 1896 og maskinhus fra 1970. Gården drives med en svinproduktion på 5 årssøer, der produceres ca. 200 slagtesvin årligt, desuden er der 4 heste, heraf 1 af racen Dansk Varmblod og resten ponyer. Planteproduktionens

salgsafgrøder er korn, raps, ærter og frøgræs. Der er 1 traktor, 2 kornsiloer, varm lufts tørreri og halmfyr. Maskinstation bruges til en del af markarbejdet.

BLENSTRUPVEJ 12, "INGERHØJGAARD", SEJLSTRUP, 9520 SKØRPING, tlf. 98-396149.

LEO PETERSEN, gårdejer, født d. 25.-9.-1938, søn af Grethe og Henning Petersen, gift d. 29.-9.-1984 med Karin Lundsgaard, tjener, født d. 3.-2.-1960, datter af Amy Rosita og Jens Lundsgaard. L.P. har fra sit første ægteskab børnene: Per, født d. 1.-6.-1964, Gitte, født d. 12.-7.-1970 og Karoline, født d. 29.-5.-1977. Fra andet ægteskab er der børnene: Krestine, født d. 8.-10.-1982, Maria, født d. 18.-7.-1985 og Mathilda, født d. 26.-5.-1988.

L.P. er uddannet murer. Han overtog gården i marts 1979 fra Petra Bartolin. Ejendomsskyld 1.300.000. Areal 58 ha., heraf tilkøbt 18 ha., der er 11 ha. eng. Stuehuset er opført i 1912 og restaureret i tiden 1980-89. Avlsbygningerne består af maskinhus med tørreri og fyrrum, det er opført efter brand i 1980. Gården drives udelukkende med planteproduktion bestående af hvede, byg, ærter og raps. Der er 1 traktor, plansilo, kold lufts tørreri og halmfyr. Maskinstation bruges til en del af markarbejdet.

BLENSTRUPVEJ 13, "ASKILDRUP PELSDYRFARM", ASKILDRUP, 9520 SKØRPING, tlf. 98-339060.

KAJ POULSEN, pelsdyravler, født d. 17.-5.-1924, søn af Anna og Niels Møller Poulsen, gift d. 4.-6.-1948 med Lilly Marie Andersen, medhjælpende hustru, født d. 5.-3.-1928, datter af Helga og Villy Andersen. Parret har børnene: Arne, født d. 20.-3.-1953, Kjeld, født d. 12.-2.-1955 og Bent, født d. 14.-2.-1963. K.P. overtog gården i august 1947 fra Theodor Bak. Ejendomsskyld 700.000. Areal 15,5 ha. Jorden er delvis udlejet.

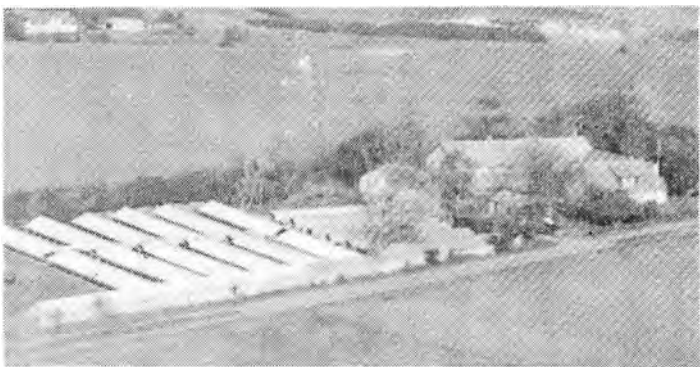

Stuehuset er opført i 1900 og restaureret i 1968 og 1970. Avlsbygningerne består af ko- og svinestald fra 1953 delvis ændret til pelseri i 1960, 12 mink- og rævehaller bygget fra 1954-87, frysehus fra 1958, lade fra 1950 og maskinhus fra 1970. Gården drives som pelsdyrfarm med en bestand på 200 minktæver og 25 sølvrævetæver. Der er 2 traktorer, plansilo, varm lufts tørreri og træfyr.

BLENSTRUPVEJ 20, "TOFTGAARD", SEJLSTRUP, 9520 SKØRPING.

FLEMMING HJORTH, gårdejer. Omtales under Tustrupvej 2.

F.H. overtog gården i efteråret 1977 fra Kjeld Thuesen.

Ejendomsskyld 1.500.000. Areal 36 ha.

Stuehuset er opført i 1919 og løbende restaureret. Avlsbygningerne består af 3 svinestalde ombygget fra 1968-75 samt lade fra 1919. Der er kornsilo og varm lufts tørreri. F.H. ejer og driver også Tustrupvej 2 og Ny Tustrupvej 18.



BLENSTRUPVEJ 26, "ULVEDAL",
ASKILDRUP, 9520 SKØRPING,
tlf. 98-339506.

CHRISTIAN HJORTH, agrar økonom,
født d. 10.-2.-1962, søn af
Karen Rostgaard og Niels Lem-
mergaard Hjorth, gift d. 6.-8.-
1988 med Inger Margrethe Peder-
sen, køkkenleder, født d. 27.-7.-
1963, datter af Karen Margrethe
og Svend Pedersen.

C.H. har været på Næsgaard
Agerbrugsskole. Han overtog går-

den d. 1.-7.-1989 fra sin far Niels L. Hjorth. Gården har været i familiens eje siden 1870, da den blev bygget af Marinus Hjorth.

Ejendomsskyld 2.610.000. Areal 75 ha., heraf 3,5 ha. eng og 1 ha. skov. Der er forpagtet 14 ha.

Stuehuset er opført i 1865 og restaureret i 1975. Avlsbygningerne består af farestald fra 1965, fravæning- og goldsostald fra 1953, slagtesvinestald fra 1976, oprindeligt var alle disse stalde kostalde, desuden er der lade fra 1907 og maskinhus fra 1979. Gården drives udelukkende med planteproduktion bestående af korn, ærter, raps og græsfrø. Der er 2 traktorer, 1 combisåmaskine, kornsilo, varm lufts tørreri og træfyr. C.H. ejer og driver også Blenstrupvej 34, desuden er der samdrift med "Randrup" ang. maskiner og medhjælp.

BLENSTRUPVEJ 34, "HUNDSHØJGAARD", ASKILDRUP, 9520 SKØRPING.

CHRISTIAN HJORTH, gårdejer. Omtales under Blenstrupvej 26.

C.H. overtog gården d. 1.-7.-1989 fra sin far Niels L. Hjorth. Nuværende ejer er 3. generation på gården.

Ejendomsskyld 1.520.000. Areal 45 ha.

Stuehuset er opført i 1890. Avlsbygningerne består af kostald fra 1890 ombygget til svinestald i 1949 efter brand, lade fra 1890 genopført efter brand i 1949. Gården drives sammen med Blenstrupvej 26.

BLENSTRUPVEJ 41, HARSENSHEDEGAARDE, 9520 SKØRPING, tlf. 98-339615.

HENRIK AHRENHOLT MADSEN, mejeriarbejder, født d. 1.-12.-1962, søn af Ingelise og Leif Madsen, bor sammen med Lenette Andersen, gartner, født d. 21.-12.-1967, datter af Anni og Finn Andersen. Parret har datteren Kristina, født d. 20.-2.-1989. H.A.M. har været på Malling Landbrugsskole. Han overtog gården d. 1.-11.-1989 fra Henry Sigaard Andersen.

Ejendomsskyld 450.000. Areal 10 ha., heraf 1 ha. eng. Der er udlejet 5,5 ha.

Stuehuset er opført i 1938 og senest restaureret i 1990. Avlsbygningerne består af ko- og svinestald, lade samt maskinhus alle fra 1938, laden er tilbygget omkr. 1946. Besætningen består af 2 ungdyr og 4 slagtekalve af racen SDM. Planteproduktionens salgsafgrøder er hø og jordbær. Der er 1 traktor, plansilo og træfyr. Maskinstation bruges til høst.

BLENSTRUPVEJ 48, "HEDEVANG",
ASKILDRUP, 9520 SKØRPING,
tlf. 98-339092.

KJELD ANDERSEN, gårdejer,
født d. 6.-7.-1939, søn af Sigrid
og Agner Andersen, gift d.
27.-1.-1967 med Lilly Jensen,
LOK-instruktør, født d. 29.-8.-1942,
datter af Poula og Valdemar
Jensen. Parret har børnene:
Anette, født d. 19.-3.-1971 og
Lone, født d. 6.-10.-1978.



L.J. er medlem af Andelsudvalgs Kvindeudvalg, desuden er hun dabattør for LOK og kører foredragsvirksomheden Grønt Team. K.A. har været på Malling Landbrugsskole, han er i bestyrelsen for Venbo Slagterier, Aalborg Amts Landboforening, i DLG Himmerlands Kredsledelse og formand for Svineproduktionsudvalget. Han overtog gården d. 1.-2.-1967 fra Svend Guldbæk.

Ejendomsskyld 2.370.000. Areal 29 ha., heraf tilkøbt 7 ha.

Stuehuset er opført i 1929 og ombygget i 1979. Avlsbygningerne består af svinestalde fra 1952, 1969, 1972 og 1980, maskinhus, foderlade og plantørreri alle fra 1975 samt 2 gylletanke. Gården drives med en svineproduktion på 140 årssøer, der produceres ca. 2.800 slagtesvin årligt, desuden er der 4 avlsheste af racen Dansk Varmblod. Planteproduktionens salgsafgrøder er raps og ærter. Der er 2 traktorer, plansilo og varm lufts tørreri. Maskinstation bruges til en del af markarbejdet. På gården er ansat 1 deltidsmedhjælper.



BLENSTRUPVEJ 52, "VESTERGAARD", BLENSTRUP, 9520 SKØRPING, tlf. 98-339408.

SØREN LAUESEN, gårdejer, født d. 31.-1.-1957, søn af Anni og Preben Lauesen, gift d. 29.-3.-1986 med Kirsten Bengtsen, hjemmehjælper, født d. 30.-6.-1965, datter af Esther og Marinus Bengtsen.

S.L. er produktionsleder på Kongerslev Spærfabrik og har været

på Malling Landbrugsskole. Han overtog gården d. 24.-4.-1987 fra Jørgen Andersen. Ejendomsskyld 1.180.000. Areal 41,3 ha., heraf tilkøbt 8,5 ha., der er 6,5 ha. eng. Der er forpagtet 6 ha. markjord og 12 ha. eng.

Stuehuset er opført omkring 1900. Avlsbygningerne består af kostald opført efter brand i 1980, lade, maskinhus, udendørs køresilo og gylletank. Gården drives med en kvægproduktion på 42 årskøer, 50 ungdyr og 22 salgtekalve af blandet race, desuden er der 1 års ammeko, 3 ungdyr og 1 slagtekalv af racerne Angus Aberdeen og Limousine. Planteproduktionens salgsafgrøder er raps og hvede. Der er 2 traktorer, 1 mejetærsker, plansilo og kold lufts tørreri. På gården er ansat 1 skoledreng på deltid.

BREDALSVEJ 5, "SIEM GL SKOLE", SIEM, 9575 TERNDRUP, tlf. 98-335192.

BENT KRABSEN, gårdejer, født d. 27.-12.-1943, søn af Katrine og Niels Krabsen. B.K.'s søster Karna og bror Egon bor også på ejendommen. Gården blev overtaget d. 1.-6.-1981 fra forældrene Katrine og Niels Krabsen. Gården har været i familiens eje siden 1917, den var skole indtil 1913. Ejendomsskyld 270.000. Areal 5,5 ha., heraf tilkøbt 1,5 ha. Der er lejet 11,5 ha.

Stuehuset er opført i 1875 og løbende restaureret. Avlsbygningerne består af kostald, svinestald og lade alle fra 1916 samt maskinhus fra 1978. Besætningen består af 12 årssøer, der sælges ca. 200 smågrise årligt, desuden er der 3 årskøer, 8 ungdyr og 5 slagtekalve af racen SDM, endvidere er der 2 Fjordheste. Der er 2 traktorer, kornsilo, varm lufts tørreri og træfyrr. Maskinstation bruges til høst.



BRODSØVEJ 11, "BROHØJGAARD", REBILD SKOVHUSE, 9520 SKØRPING, tlf. 98-391189.

NIELS DREIMANN HYLDGAARD, gårdejer, født d. 22.-3.-1913, søn af Krestine og Kresten Hyldgaard, gift d. 24.-6.-1950 med Signe Gudum, medhjælpende hustru, født



d. 24.-2.-1921, datter af Bodil Marie og Niels Gudum. Parret har børnene: Jens, født d. 28.-7.-1953 og Ole, født d. 10.-8.-1955.

Niels D. Hyldgaard overtog gården d. 15.-12.-1956 fra Ernst Kjær, sønnen Jens har købt halvpart i gården. Ejendomsskyld 1.040.000. Areal 22 ha., heraf 3 ha. fredet eng. Der er forpagtet 10 ha. Stuehuset er opført i

1880, restaureret og tilbygget i 1966. Avlsbygningerne består af kostald fra 1976, svinestald fra 1930 delvis ombygget til kostald, ældre lade ombygget i 1958, maskinhuse fra 1978 og 1989, ældre hestestald og aftægtshus. Gården drives med en kvægproduktion på 30 årskøer, 45 ungdyr og 15 slagtekalve af racen SDM, desuden er der 3 årssøer, og der sælges smågrise. Der er 3 traktorer, 1 mejetærsker, 1 rendegraver, 1 roesåmaskine, 1 slamsuger, kornsilo, varm lufts tørreri og træfyr. Maskinstation bruges til en del af markarbejdet.

N.H. ejer og driver også Stendalsvej 15, hvor sønnen Jens bor.

BRØNDUMVEJ 9, DOLLERUP MARK, 9520 SKØRPING, tlf. 98-339306.

EMIL HANSEN, statshusmand, født d. 28.-1.-1919, søn af Jensine og Marinus Hansen, gift d. 2.-5.-1944 med Astrid Smed, husmor, født d. 30.-10.-1922, datter af Karen og Jens Peter Hansen. Parret har datteren Anna, født d. 1.-9.-1947.

E.H. overtog gården i november 1960 fra Holger Sørensen. Gården er statshusmandsbrug, som er udstykket i 1928.

Ejendomsskyld 400.000. Areal 5,5 ha., der er frasolgt 1 ha. eng.

Stuehuset er opført i 1928 og tilbygget omkr. 1950. Avlsbygningerne består af kvæg- og svinestald samt lade begge fra 1928 og maskinhus tilbygget i 1967. Gården drives udelukkende med planteproduktion bestående af ærter og korn. Der er 1 traktor, plansilo og kold lufts tørreri. Maskinstation bruges til en del af markarbejdet.

BRØNDUMVEJ 13, DOLLERUP MARK, 9520 SKØRPING, tlf. 98-339343.

FINN CHRISTIANSEN, pelsdyravlser, født d. 11.-4.-1945, søn af Petrine og Jens Christiansen, gift d. 29.-10.-1969 med Inger Grethe Carlsen, sygeplejerske, født d. 25.-4.-1946, datter af Ingeborg og Frederik Carlsen. Parret har børnene: Janni, født d. 16.-5.-1970 og Henrik, født d. 9.-3.-1974. F.C. overtog gården i 1973 fra Kartrine Bach. Gården er statshusmandsbrug, som er udstykket fra "Dollerupgaarden" i 1926.



Areal 7,7 ha., heraf 1,5 ha. eng. Jorden er udlejet.

Stuehuset er opført i 1926, restaureret og ombygget i 1974-75. Avlsbygningerne består

af ko- og svinestald fra 1926 ombygget til pelseri i 1983, 4 lukkede og 3 åbne minkhaller alle bygget fra 1980-88 samt lade fra 1976. Gården drives som pelsdyrfarm med en bestand på 1.000 minktæver. Der er 1 traktor og halmfyr.

BRØNDUMVEJ 17, DOLLERUP MARK, 9520 SKØRPING, tlf. 98-339078.

ANDERS CHRISTIAN BACH, statshusmand, født d. 11.-10.-1913, søn af Bentina og Laurits Bach, gift d. 3.-4.-1946 med Secilia Andersen, født d. 21.-5.-1916, datter af Secilia og Anders Andersen. S.A. døde i 1980.

A.C.B. overtog gården d. 6.-3.-1948 fra Kristen Drastrup. Gården er statshusmandsbrug, som er udstykket fra "Dollerupgaarden" i 1924.

Ejendomsskyld 470.000. Areal 10 ha., heraf tilkøbt 1,5 ha., der er 1,5 ha. eng. Der er udlejet 8 ha.

Stuehuset er opført i 1924 og løbende restaureret. Avlsbygningerne består af ko- og svinestald samt lade begge fra 1924, svinestald fra 1935, hønsehus fra 1932 og maskinhus fra 1970. Gården drives udelukkende med planteproduktion bestående af korn. Der er 1 traktor. Maskinstation bruges til høst.



BRØNDUMVEJ 23, "BAVNEHØJ",
DOLLERUP MARK, 9520 SKØR-
PING, tlf. 98- 339059.

JOHANNES LAUERSEN, frugt-
avler, født d. 12.-6.-1917, søn af
Maren og Christian Lauersen,
gift d. 5.-3.-1946 med Johanne
Marie Poulsen, medhjælpende hu-
stru, født d. 16.-11.-1921, datter
af Laura og Karl Poulsen. Parret
har sønnen Jørn, født d. 26.-5.-1947.
J.L. har været i bestyrelsen for

Erhvervsfrugtavlereforeningen. Han overtog gården i vinteren 1946 fra Anton Nielsen. Gården er bygget som statshusmandsbrug i 1922, da den blev udstykket fra "Mortensensgaard" i Dollerup. Ejendomsskyld 1.600.000. Areal 21 ha., heraf tilkøbt 13 ha., der er ca. 7 ha. beplantet med juletræer og frugttræer.

Stuehuset er opført i 1922 og tilbygget flere gange senest i 1969. Avlsbygningerne, består af de gamle staldbygninger fra 1922, er ombygget til redskabsrum og lager, der er 6 kølerum bygget i 1951, 1952, 1960 og 1962, lagerrum fra 1953, lade fra 1952 og maskinhus fra 1958. Gården drives udelukkende med planteproduktion bestående af juletræer, pyntegrønt, æbler og maltbyg. Der er 6 traktorer, 1 tågesprøjte, 1 sorter-
maskine, 1 truck, 1 løftevogn, 1 lastbil, 1 kvasknuser, plansilo, kold lufts tørreri og halmfyr. Maskinstation bruges til en del af markarbejdet.

BRØNDUMVEJ 46, "NØRBÆK-
GAARD", ST BRØNDUM, 9520
SKØRPING, tlf. 98-339120.

NIELS LADEFOGED CHRISTEN-
SEN, gårdejer, født d. 26.-3.-
1945, søn af Berthine og Anders
Larsen, gift d. 20.-12.-1974 med
Kirsten Madsen, husassistent,
født d. 3.-3.-1948, datter af El-
len og Anders Madsen. Parret
har børnene: Jan, født d. 3.-10.-
1967, Anja, født d. 11.-10.-1972
og Mai, født d. 22.-2.-1977.

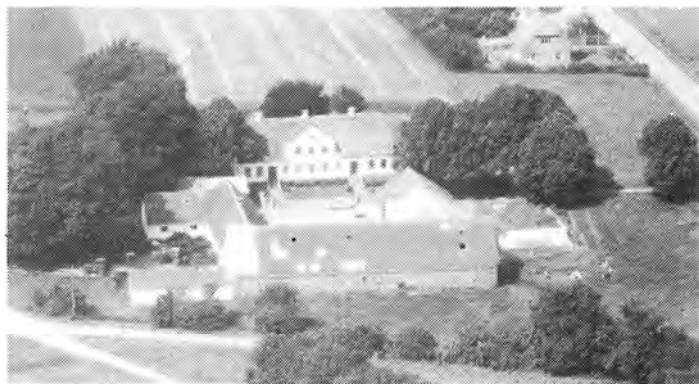

N.L.C. overtog gården d. 5.-11.-1968 fra sin far Anders Larsen, som købte gården i 1946. Ejendomsskyld 1.860.000. Areal 47 ha., heraf tilkøbt 20 ha., der er 11 ha. eng. Stuehuset er opført i 1923 og restaureret i 1979. Avlsbygningerne består af kostald, slagtesvinestald og lade alle fra 1903, de blev ombygget i 1950 efter brand, kostalden er i 1986 ombygget til svinestald, der er maskinhus fra 1979 og 2 gylletanke. Gården drives med en svineproduktion på 40 årssøer, der produceres ca. 450 slagtesvin årligt, resten sælges som torvegrise, desuden er der 2 heste - 1 Knapstrupper og 1 Hanovoraner. Planteproduktionens salgsafgrøder er raps, ærter og hvede. Der er 2 traktorer, plansilo, varm og kold lufts tørreri samt kulfyr. Maskinstation bruges til en del af markarbejdet.

BRØNDUMVEJ 59, "ENGHOLM", ST. BRØNDUM, 9520 SKØRPING, tlf. 98-339151.
MORTEN MØLLER MORTENSEN, gårdejer, født d. 31.-3.-1937, søn af Olga og Karl Mortensen, gift d. 25.-4.-1964 med Margit Nielsen, dagplejemor, født d. 21.-7.-1943, datter af Elna og Jens Peter Nielsen. Parret har børnene: Søren, født d. 7.-10.-1964,



Avlsbygningerne består af svinestalde fra 1952 og 1976, lade fra 1952 og gylletank. Gården drives med en svineproduktion på 45 årssøer, der sælges ca. 800 smågrise årligt. Der er 1 traktor, plansilo og varm lufts tørreri. Maskinstation bruges til en del af markarbejdet.

BÆKHUSEVEJ 8, GERDING, 9520 SKØRPING, tlf. 98-396063. POUL ERIK SIMONSEN, graver, født d. 15.-12.-1942, søn af Astrid og Sivert Simonsen, gift d. 26.-12.-1967 med Finna Petersen, socialpædagog, født d. 26.-1.-1947, datter af Dagny og Alfred Petersen. Parret har børnene: Jimmi, født d. 30.-10.-1964, Lone, født d. 25.-12.-1969 og Lotte, født d. 22.-3.-1974.



P.E.S. er graver ved Gerding Kirke, han har været på Vinding Landbrugsskole og er medlem af Menighedsrådet. Han overtog gården d. 1.-10.-1972 fra sin far Sivert Simonsen, som købte gården i 1930.

Ejendomsskyld 690.000. Areal 25,3 ha., heraf 4,5 ha. skov og 1,5 ha. eng. Jorden er udlejet. Stuehuset er af ældre dato men løbende restaureret. Avlsbygningerne består af ældre kostald om- og tilbygget flere gange samt maskinhus fra 1967. Besætningen består af 1 hoppe, 1 hingst og 3 ungheste alle renracet Ox-arabere, desuden er der 1 pony. Der er 1 traktor.



BÆKKEDALSVEJ 8, GL SKØRPING, 9520 SKØRPING, tlf. 98-392194.

HERLUF HYLDGAARD, gårdejer, født d. 22.-4.-1932, søn af Anna og Christian Hyldgaard, gift d. 29.-8.-1965 med Karen Lise Poulsen, sygehjælper, født d. 23.-5.-1945, datter af Ella og Jens Kristian Poulsen. Parret har børnene: Claus, født d. 22.-12.-1965 og Jens Christian, født d. 17.-6.-

1968. H.H. overtog gården d. 1.-6.-1979 fra sine forældre Anna og Christian Hyldgaard. Nuværende ejer er 3. generation på gården.

Ejendomsskyld 750.000. Areal 23,2 ha., heraf 2 ha. skov og 4 ha. eng.

Stuehuset er opført i 1889 og løbende restaureret. Avlsbygningerne består af kostald og lade begge fra 1919 og genopført efter brand, der er maskinhus fra 1983. Gården drives med en kvægproduktion på 10 årskøer, 15 ungdyr og 5 slagtekalve af blandet race, desuden er der 4 års ammekøer med opdræt af racen Charolais. Planteproduktionens salgsafgrøde er korn. Der er 2 traktorer, 1 mejetærsker og varm lufts tørreri. Maskinstation bruges til en del af markarbejdet.



BÆKKEDALSVEJ 13, "TEGLGAARDEN", 9520 SKØRPING, tlf. 98-374273.

CLAUS HAUCH FENGER, gård-ejer, født d. 30.-3.-1947, søn af Bodil og August Hauch Fenger, gift d. 16.-11.-1968 med Birthe Jensen, hjemmehjælper, født d. 1.-3.-1949, datter af Karen og Peter Jensen. Parret har børnene: Helle, født d. 13.-4.-1969 og Brian, født d. 18.-12.-1972.

C.H.F. overtog gården d. 26.-8.-1987 fra sin far August Hauch Fenger. Ejendomsskyld 4.400.000. Areal 145 ha., heraf tilkøbt 11 ha., der er 100 ha. skov. Stuehuset er opført i 1913, tilbygget i 1923 og restaureret i 1958. Avlsbygningerne består af svinestald og lade begge fra 1960, maskinhus fra 1976 og gylletank. Gården drives udelukkende med planteproduktion bestående af raps, korn, juletræer og grønt. Der er 3 traktorer, 1 mejetærsker, en del skovmaskiner, plansilo og kold lufts tørreri. På gården er ansat delvis medhjælp, og der er samdrift med 5 små ejendomme på ialt ca. 6 ha.

BÆLUMVEJ 24, "SJØRVADHOLM", 9575 TERNDRUP, tlf. 98-335415.

BJARNE LARSEN, salgsinspektør, født d. 14.-8.-1944, søn af Helga og Holger Larsen, gift i 1967 med Henny Andersen, beskæftigelsesvejleder, født d. 27.-10.-1947, datter af Jenny og Kristen Andersen. Parret har børnene: Kim, født d. 30.-1.-1967, Kathe, født d. 14.-12.-1968 og Sabina, født d. 10.-1.-1975.

B.L. arbejder ved Frisco Is. Han overtog gården d. 15.-3.-1981 fra Jesper Kvist. Ejendomsskyld 670.000. Areal 1 ha.

Stuehuset er opført i 1927 og restaureret i 1978-79. Avlsbygningerne består af kvægstald og lade begge fra 1927 samt lukket minkhal fra 1987. Gården drives som pelsfarm med en bestand på 450 minktæver og 300 Chincillaer, desuden er der 8 heste af racen Dansk Varmblod. Der er 1 traktor og halmfyr.

DOLLERUP BYVEJ 7, "DOLLERUPGAARDEN", DOLLERUP, 9520 SKØRPING, tlf. 98-339003.

ORLA THINGGAARD, gårdejer, født d. 27.-2.-1938, søn af Martha og Vilhelm Thinggaard, gift d. 8.-6.-1963 med Anna Iversen, husmor, født d. 8.-6.-1941, datter af Marie og Georg Iversen. Parret har børnene: Flemming, født d. 27.-3.-1964, Helle, født d. 1.-7.-1966 og Birgitte, født d. 6.-7.-1970.



O.T. er ekspedient og chauffør ved en landbrugsmaskinfabrik i Ålborg, han har været på Haslev Landbrugsskole og er formand for Blenstrup Menighedsråd. Han overtog gården d. 1.-8.-1964 fra sin far Vilhelm Thinggaard.

Ejendomsskyld 1.550.000. Areal 36,6 ha., heraf 5,5 ha. eng. Jorden er bortforpagtet. Stuehuset er opført i 1979. Avlsbygningerne består af kostald og lade begge fra 1898, svinestald fra 1926 ombygget til maskinhus i 1975. Der er 1 traktor, plansilo, varm lufts tørreri og halmfyr.

DRAGSGAARDSVEJ 3, BÆLUM MARK, 9574 BÆLUM, tlf. 98-337446.

BJARNE NIELSEN, postbud, født d. 20.-9.-1953, søn af Martha og Christian Nielsen, gift d. 31.-10.-1981 med Jette Madsen, dagplejer, født d. 24.-10.-1955, datter af Matine og Marius Madsen. Parret har børnene: Thomas, født d. 11.-3.-1981 og Tanja, født d. 16.-11.-1985.



1937 og maskinhus fra 1980. Gården drives udelukkende med planteproduktion bestående af korn og raps. Der er 1 traktor og halmfyr. Maskinstation bruges til en del af markarbejdet.

DRAGSGAARDSVEJ 5, "KÆR-
AGER", BÆLUM MARK, 9574
BÆLUM, tlf. 98-337056.

ERLING NIELSEN, husmand,
født d. 14.-2.-1928, søn af Elna
og Anton Nielsen, gift d. 26.-4.-
1953 med Anne Mie Jellesen,
medhjælpende hustru, født d.
14.-1.-1936, datter af Tora og
Ellemann Jellesen. Parret har
børnene: Lisbeth, født d. 11.-7.-
1953, Leif, født d. 20.-10.-1954

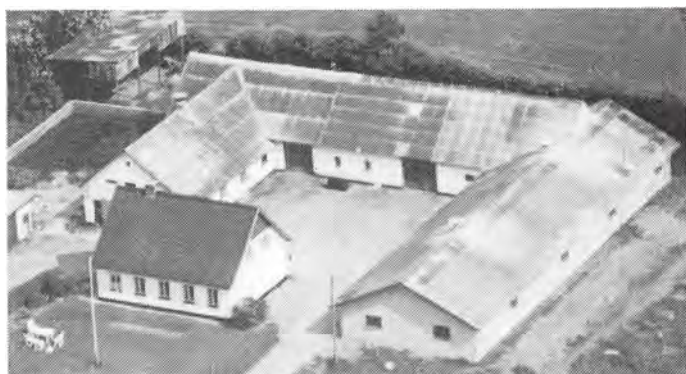

og Lars, født d. 26.-4.-1962. E.N. overtog gården d. 1.-1.-1966 fra Ejner Asp Poulsen. Gården er bygget som statshusmandsbrug, der er udstykket fra "Uglehøjgaard" i 1936. Ejendomsskyld 950.000. Areal 16,5 ha., heraf 4 ha. eng. Der er lejet 11 ha. Stuehuset er opført i 1936 og løbende restaureret. Avlsbygningerne består af kostald fra 1936 udvidet i 1968, svinestald fra 1977, lade fra 1936 tilbygget i 1977 og maskinhus fra 1978. Gården drives som alsidigt landbrug med en kvægproduktion på 17 årskøer, 25 ungdyr og 9 slagtekalve af racen SDM, desuden er der en svineproduktion på 20 årssøer, og der produceres ca. 350 slagtesvin årligt. Der er 2 traktorer, plansilo og kold lufts tørreri. Maskinstation bruges til en del af markarbejdet.

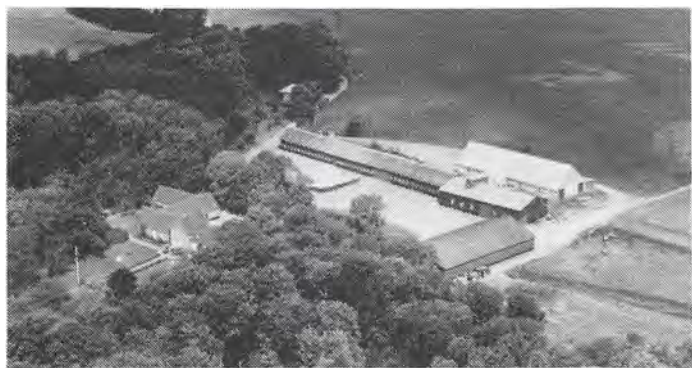

DRAGSGAARDSVEJ 6, "DRAGS-
GAARD", 9574 BÆLUM, tlf. 98-
337036.

JENS CHRISTIAN HJORTH, pro-
prietær, født d. 12.-5.-1920, søn
af Agnethe og Kjeld Bierberg
Hjorth, gift i 1951 med Ane Lise
Sommer Larsen, sygeplejerske,
født d. 29.-3.-1926, datter af
Ebba og Karl Sommer Larsen.
Parret har børnene: Kjeld Chri-
stian, født d. 29.-4.-1952, Hen-

rik, født d. 24.-6.-1957, Niels, født d. 5.-12.-1959 og Vibeke, født d. 29.-1.-1961. J.C.H. har været på Lyngby Landbrugsskole, han har været medlem af Sognerådet i Bælum - Solbjerg Kommune. Han overtog gården i 1977 fra sine forældre Agnethe og Kjeld Bierberg Hjorth, som købte gården i 1922. Sønnen Niels købte halvpart i ejendommen i 1979.

Ejendomsskyld 5.400.000. Areal 214 ha., heraf 35 ha. skov, som delvis er udlagt til juletræer, og der er 10 ha. eng. Der er forpagtet 20 ha.

Hovedbygningen er opført i 1855 og løbende restaureret. Desuden er der fodermesterbolig, som er ombygget i 1990, funktionærbolig fra 1925 restaureret i 1970. Avlsbyg-

ningerne består af kostald ombygget i 1952, gammel kostald ombygget til korntørreri i 1977, lader fra 1890 og 1934 samt maskinhus fra 1979. Besætningen består af 4 års ammekøer af racen Hereford. Planteproduktionens salgsafgrøder er byg, raps, ærter, hvede, græsfrø og industrikartofler. Der er 5 traktorer, 1 mejetærsker, 1 sprinkler-vandingsanlæg, 1 rendegraver, 1 gravemaskine, 1 Amason rotter harve (såmaskine og harvning i et), plansilo, varm lufts tørreri og træfyr. Desuden sælges en del juletræer og pyntegrønt fra ejendommen. På gården er ansat 1 fuldtids- og 1 deltidshjælper. Man har samdrift med "Brogaard", Smidievej 22 og Dragsgaardsvej 10.



DRAGSGAARDSVEJ 9, "HANSKOVGAARD", 9574 BÆLUM, tlf. 98-337020.

MORTEN LAURSEN, gårdejer, født d. 11.-3.-1956, søn af Karen og Christian Laursen, gift d. 1.-3.-1985 med Lisbeth Eriksen, sparekasseassistent, født d. 1.-7.-1956, datter af Hedvig og Karl Anker Eriksen. Parret har børnene: Anne Mette, født d. 17.-4.-1985 og Pernille, født 15.-9.-1986.

M.L. har været på Lundbæk Landbrugsskole samt på landbrugsskole i USA. Han overtog gården d. 1.-6.-1979 fra sin mor Karen Lauersen. Nuværende ejer er 3. generation på gården. Ejendomsskyld 2.600.000. Areal 41 ha. Der er lejet 4 ha.

Stuehuset er opført i 1896 og løbende restaureret. Desuden er der arbejderbolig fra omkr. 1945. Avlsbygningerne består af kostald fra 1964 ombygget til svinestald i 1980, svinestalde fra 1900 og 1985, lade fra 1900, maskinhus fra 1983 og gylletank. Gården drives med en slagtesvineproduktion på 4.500 stk. årligt. Planteproduktionens salgsafgrøder er raps og ærter. Der er 2 traktorer, plansilo, korntørreri med kold luft og staldvarme anvendes til opvarmning af stuehuset. Desuden er der biavl på gården. Maskinstation bruges til en del af markarbejdet.

DRAGSGAARDSVEJ 6-10, "DRAGSGAARD", 9574 BÆLUM.

NIELS HJORTH, proprietær, født d. 5.-12.-1959, søn af Ane Lise og Jens Christian Hjorth, bor sammen med Susanne Lindegaard, sygeplejerske, født d. 4.-8.-1961, datter af Birthe og Torben Lindegaard.

Gården drives sammen med Dragsgaardsvej 6 og "Brogaard", Smidievej 22.

DRIFTEN 5, "BRØNDUMGAARD", LL. BRØNDUM, 9574 BÆLUM, tlf. 98-337010.

KJELD CHRISTIAN HJORTH, gårdejer, født d. 29.-4.-1952, søn af Ane Lise og Jens Christian Hjorth, gift d. 23.-12.-1987 med Elsa Sidonie Schütte, medhjælpende hustru, født d. 30.-8.-1954, datter af Helga og Herluf Vistisin Schütte. Parret har sønnen Jens Christian, født d. 11.-11.-1989.

K.C.H. har været på Næsgaard Agerbrugsskole og er i bestyrelsen for Brønderslev Halmvarmeværk. Han overtog gården d. 1.-5.-1983 fra Erik Storgaard.

Ejendomsskyld 2.700.000. Areal 80 ha., heraf 5 ha. eng og skov.

Stuehuset er opført i 1915 og løbende restaureret. Avlsbygningerne består af kostald fra 1880, lader fra 1915 og 1982, lade fra 1982 genopført efter brand samt halmlade fra 1984. Gården drives udelukkende med planteproduktion bestående af korn, frøgræs, ærter og industrikartofler. Der er 3 traktorer, 1 mejetærsker, 1 storballepresser, 1 lastbil, plansilo, varm lufts tørreri og træfyr. Man opkøber og sælger ca. 2.500 tons foder- og industrihalm. På gården er ansat 1 fast medhjælper. Maskinstation bruges til en del af markarbejdet.

DRIFTEN 7, "BAVNHØJGAARD", LL. BRØNDUM, 9574 BÆLUM, tlf. 98-337134.

CHRISTIAN JENSEN, gårdejer, født d. 15.-1.-1932, søn af Mette og Laurids Jensen, gift d. 11.-5.-1956 med Jenny Winther Nielsen, husmor, født d. 18.-9.-1934, datter af Birgitte og Johannes Nielsen. Parret har børnene: Inge Marie, født d. 4.-8.-1957, Marianne, født d. 7.-1.-1960 og Knud Erik, født d. 5.-7.-1963.



Christian Jensen overtog gården d. 16.-2.-1956 fra Ejner Andersen.

Ejendomsskyld 990.000. Areal 27,9 ha., heraf 1 ha. skov.

Stuehuset er opført i 1906 og restaureret i 1973. Avlsbygningerne består af kostald fra 1906 ombygget til svinestald i 1980, svinestald og lade begge fra 1906 samt maskin- og roehus fra 1972. Gården drives med en slagtesvi-

neproduktion på 1.300 stk. årligt. Der er 3 traktorer, plansilo, varm lufts tørreri og halmfyr. Maskinstation bruges til en del af markarbejdet.

DYREHAVEVEJ 4, "NY WIF-FERSTHOLM", SOLBJERG, 9560 HADSUND, tlf. 98-337662. SVEND APPEL, INGRID APPEL og HANS MØLLER JENSEN.

S.A. er proprietær, født d. 27.-6.-1958, søn af Ingrid Appel, født d. 28.-3.-1938, datter af Karen og Svend Appel. I.A. har børnene: Svend, født d. 27.-6.-1958, Henrik, født d. 11.-8.-1959, Filipa, født d. 17.-8.-1962, Jens

Peter, født d. 29.-5.-1965 og Sarah, født d. 1.-3.-1977. H.M.J. er dyrlæge, født d. 16.-10.-1943. I.A. har været selvstændig landmand siden 1966, sønnen S.A. har været på Næsgaard Agerbrugsskole, H.M.J. er medejer af Øst Djurs-dyrlæger i Grenå. De tre ejere overtog gården i august 1987 fra Lauritzen, Lindenberg.

Ejendomsskyld 5.930.000. Areal 277,9 ha., heraf 110 ha. skov og hede.

Stuehuset er opført omkr. 1840 og løbende restaureret. Avlsbygningerne består af kostald fra 1932 ombygget til lade i 1972, svine- og hestestald fra 1937 ændret til lade i 1972, lader fra 1877 og 1975, desuden er der 2 arbejderboliger. Besætningen består af 30 moderfår, det er en krydsningsbesætning. Planteproduktionens salgsafgrøder er industrikartofler, hvede, raps, rug, byg og frøgræs. Der er 3 traktorer, 1 mejetærsker, 2 selvkørende vandingsmaskiner, 1 kartoffellægger, 1 kartoffelhypper, plansilo, varm lufts tørreri med gennemløb samt flisfyr. Maskinstation bruges til en del af markarbejdet. I.A. ejer og driver også "Gl. Dæmning", Kolind Sund, Nord Kanalvej 2, Grenå.



EJSTRUPVEJ 4, "KILDEVANG", ST BRØNDUM, 9520 SKØRPING, tlf. 98-333431.

STEFFEN BUNDGAARD, gård-ejer, født d. 13.-7.-1912, søn af Mariane og Anders Bundgaard, gift d. 6.-1.-1940 med Helga Margrethe Jensen, husmor, født d. 30.-3.-1913, datter af Marie og Ole Jensen. Parret har børnene: Inger, født d. 22.-7.-1940, Karen Secilia, født d. 18.-11.-1946 og

Elsebeth, født d. 23.-5.-1951.

S.B. overtog gården i februar 1942 fra sin svigerfar, Ole Jensen. Nuværende ejer er 4. generation på gården. Ejendomsskyld 860.000. Areal 14 ha., der er frasolgt 9 ha., der er 4 ha. eng og 2 ha. plantage.

Stuehuset er opført i 1915 og løbende restaureret. Avlsbygningerne består af ko- og svinestald fra 1912, hønsehus fra 1965, hestestald og lade fra 1912 samt maskinhus fra

1973. Besætningen består af 3 moderfår og 1 vædder af racen Texel. Planteproduktionens salgsafgrøde er korn. Der er 1 traktor, kornsilo, kold lufts tørreri og træfyr. Maskinstation bruges til en del af markarbejdet.



EJSTRUPVEJ 6, "LAUDRUP-GAARD", ST. BRØNDUM MARK, 9520 SKØRPING, tlf. 98-339183. LEIF LAUERSEN, gårdejer, født d. 21.-7.-1935, søn af Esther Lauersen, han opvoksede hos bedsteforældrene Sine og Laurids Lauersen, gift d. 31.-10.-1959 med Inger Grynerup, født d. 12.-7.-1938, datter af Martha og Søren Grynerup. Parret har børnene: Klaus, født d. 11.-5.-1960 og Lotte,

født d. 28.-2.-1968. I.G. døde i 1987.

Leif Lauersen har været på Dalum Landbrugsskole. Han overtog gården i april 1960 fra sine bedsteforældre Sine og Laurids Lauersen, som byggede ejendommen som statshusmandsbrug i 1935, da den blev udstykket fra "Engvang" i Brøndum.

Ejendomsskyld 2.500.000. Areal 110 ha., heraf tilkøbt 100 ha., der er 1 ha. skov og 14 ha. eng. Der er lejet 11 ha.

Stuehuset er opført i 1935 og ombygget i 1973. Avlsbygningerne består af kostald fra 1935 tilbygget flere gange fra 1960-87, den blev ombygget til svinestald i 1988, det skete efter brand, desuden er der maskinhus og lade fra 1979 og 1988 samt gylletank. Gården drives med en slagtesvineproduktion på 3.600 stk. årligt, desuden er der 10 ammekøer, 5 ungdyr og 5 slagtekalve af racen Simmentaler. Planteproduktionens salgsafgrøder er ærter og raps. Der er 3 traktorer, 1 mejetærsker, 1 vandingsmaskine, 3 gastætte siloer og halmfyr. Gården drives sammen med Ejstrupvej 17.

EJSTRUPVEJ 10, "EJSTRUP NORDGAARD", EJSTRUP, 9575 TERNDRUP, tlf. 98335114.

SØREN OG SVEND JØRGENSEN, gårdejere. Søren er født d. 10.-5.-1919, og Svend er født d. 9.-11.-1915, begge er sønner af Torra og Jørgen Jørgensen.

Brødrene overtog gården i maj 1945 fra Niels Nielsen.

Ejendomsskyld 1.500.000. Areal 48 ha., heraf 4 ha. skov og 16 ha. eng og bakker samt mose. Der er bortforpagtet 16 ha. eng og 14 ha. markjord.

Stuehuset er ca. 100 år gammelt og løbende restaureret. Avlsbygningerne består af kostald fra 1952, svinestald ca. 100 år gammel moderniseret i 1952, lade moderniseret i 1950 og maskinhus moderniseret i 1958. Gården drives udelukkende med planteproduktion bestående af korn og raps. Der er 2 traktorer, 1 lagersilo, plansilo og varm lufts tørreri. Maskinstation bruges til en del af markarbejdet.



EJSTRUPVEJ 14, "EJSTRUP WESTERGAARD", EJSTRUP, 9575 TERNDRUP, tlf. 98-335848.

LEO HENRIKSEN, bonde, født d. 26.-5.-1948, søn af Edel og Hans Henriksen, gift d. 8.-6.-1973 med Inge Marie Christensen, husmor, født d. 17.-6.-1953, datter af Helga og Svend Christensen. Parret har børnene: Mikael, født d. 9.-7.-1975 og Ann-Louise, født d. 10.-11.-1977. L.H. overtog gården d. 1.-11.-1980 fra Poul Erik Nielsen.

Ejendomsskyld 1.700.000. Areal 29 ha. Der er lejet 65 ha.

Stuehuset er opført i 1978. Avlsbygningerne består af kostald senest ombygget i 1973, ungdyrstald og maskinhus begge fra 1976, lade fra 1978 og indendørs køresilo. Gården drives med en kvægproduktion på 60 årskøer, 90 ungdyr og 20 slagtekalve af blandet

race, desuden er der 1 ammeko med kalv af racen Hereford. Planteproduktionens salgsafgrøder er ærter, hvede og byg. Der er 2 traktorer og 1 roeoptager med tank. På gården er ansat 1 fast medhjælper. Maskinstation bruges til en del af markarbejdet.

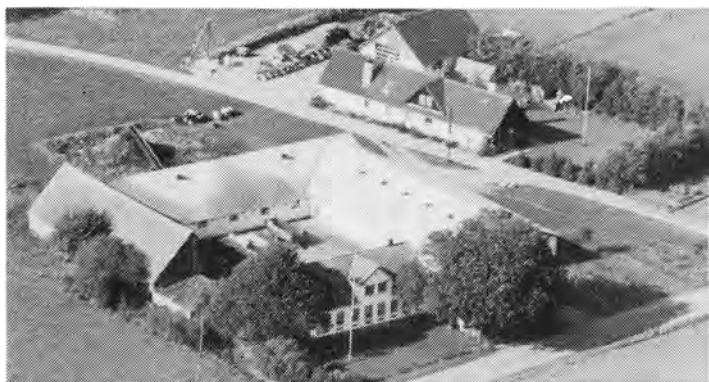

EJSTRUPVEJ 16, "KARENSMINDE", EJSTRUP, 9575 TERNDRUP, tlf. 98-335383.

EJVIND BACH, gårdejer, født d. 4.-8.-1935, søn af Marie og Arne Bach, gift d. 21.-11.-1964 med Lis Christensen, medhjælpende hustru, født d. 12.-10.-1943, datter af Anna og Alfred Christensen. Parret har børnene: Dorte, født d. 22.-9.-1965 og Anita, født d. 28.-11.-1968.

E.B. overtog gården i februar 1965 fra sin mor Marie Bach. Nuværende ejer er 3. generation på gården, som kom i slægtens eje i 1901. Ejendomsskyld 1.050.000. Areal 23,7 ha., heraf 5 ha. eng og mose. Der er forpagtet 6,5 ha.

Stuehuset er opført i 1919 og løbende restaureret. Avlsbygningerne består af kostald fra 1974, lade fra 1912 og foderhus fra 1980. Gården drives med en kvægproduktion på 30 årskøer, 45 ungdyr og 15 slagtekalve af racen SDM. Planteproduktionens salgsafgrøde er raps. Der er 2 traktorer, plansilo og varm lufts tørreri. Maskinstation bruges til en del af markarbejdet.

EJSTRUPVEJ 17, ST. BRØNDUM MARK, 9520 SKØRPING.

LEIF LAUERSEN, gårdejer. Omtales under Ejstrupvej 6.

L.L. overtog gården i 1978 fra Flemming Vring Kristensen.

Ejendomsskyld 300.000. Areal 2 ha., 38 ha. er lagt ind under Ejstrupvej 6.

Stuehuset er restaureret i 1965. Avlsbygningerne består af kvægstald fra 1965 og lade fra 1925. Gården drives sammen med Ejstrupvej 6.

EJSTURPVEJ 21, "KÆRVANG", EJSTRUP, 9520 SKØRPING, tlf. 98-339286.

JOHAN EJNER CHRISTENSEN, husmand, født d. 19.-3.-1927, søn af Sørine og Niels Peter Silius Christensen, gift d. 1.-3.-1975 med Birthe Lillian Jensen, sygehjælper, født d. 30.-9.-1938, datter af Krestine og Anders Peter Jensen.

J.E.C. overtog gårde i november 1957 fra sin mor Sørine Christensen. Gården kom i familiens eje i 1923.

Ejendomsskyld 460.000. Areal 13 ha., heraf 3,5 ha. eng.

Stuehuset er opført i 1900 og restaureret i 1927. Avlsbygningerne består af ko- og svinestald fra 1900 tilbygget med lade og senere ændret til kostald i 1948, der er lade fra 1946. Besætningen består af 10 ammekøer, 10 ungdyr og 5 slagtekalve af racen Simmentaler. Planteproduktionens salgsafgrøde er byg. Der er 1 traktor og kornsilo. Maskinstation bruges til en del af markarbejdet.

EJSTRUPVEJ 22, "TEGLBRÆNDERGAARD", EJSTRUP SKOVSTEDER, 9575 TERNDRUP, tlf. 98-335465.

EJNAR CHRISTENSEN, husmand, født d. 25.-9.-1923, søn af Dossine og Anton Marinus Christensen, gift d. 18.-7.-1959 med Tove Lisbeth Charlsen, husmor, født d. 8.-10.-1934, datter af Inge Margrethe og Carl Christian Charlsen. Parret har børnene: Bo Martin, født d. 28.-9.-1956,



Kirsten Vibeke, født d. 8.-5.-1960 og Ole Henning, født d. 29.-4.-1967.

E.C. overtog gården i sommeren 1956 fra sin far Anton Marinus Christensen. Nuværende ejer er 4. generation på gården.

Ejendomsskyld 430.000. Areal 18 ha., heraf 4 ha. skov og sandgrav.

Stuehuset er opført i 1770 og løbende restaureret. Avlsbygningerne består af ko- og svinestald fra 1912 samt lade fra 1925. Besætningen består af 40 slagtesvin årligt. Planteproduktionens salgsafgrøder er korn og raps. Der er 1 traktor. Maskinstation bruges til en del af markarbejdet.

EJSTRUPVEJ 27, "EJSTRUPGAARD", EJSTRUP, 9575 TERNDRUP, tlf. 98-335395. KLAUS LAUERSEN, gårdejer, født d. 11.-5.-1960, søn af Inger og Leif Lauersen.

K.L. arbejder som chauffør og har været på Try Landbrugsskole. Han overtog gården d. 15.-4.-1989 fra Jørgen Lund.

Ejendomsskyld 1.550.000. Areal 44,3 ha., heraf 3 ha. mose og plantage m.v.

Gården drives udelukkende med planteproduktion bestående af korn og raps. Der er plansilo samt varm og kold lufts tørreri. K.L. driver gården maskinmæssigt med faderen, som bor Ejstrupvej 6.

EJSTRUPVEJ 29, "TOFTGAARDEN", EJSTRUP SKOVSTEDER, 9575 TERNDRUP, tlf. 98-335221.

BENT MIKKELSEN, gårdejer, født d. 19.-2.-1934, søn af Emma og Kresten Mikkelsen, gift d. 26.-5.-1957 med Ruth Christensen, medhjælpende hustru, født d. 15.-5.-1933, datter af Agnes og Kristian Christensen. Parret har børnene: Stig, født d. 15.-10.-1957, Gitte, født d. 16.-10.-1959 og Mogens, født d. 5.-6.-1966.

B.M. har været i bestyrelsen for Hellum Herreds Familiebrug og Gl. Aalborg Amts Indkøbsforening. Han overtog gården d. 1.-4.-1966 fra sin far Kresten Mikkelsen. Ejendomsskyld 1.050.000. Areal 15 ha. Der er lejet 40 ha.

Stuehuset er opført i 1932 og restaureret i 1989. Avlsbygningerne består af kostald fra 1969 tilbygget i 1976, lade fra 1900, maskinhus fra 1973, foderhus fra 1981, gylletank og udendørs køresilo. Gården drives med en kvægproduktion på 30 årskøer, 45 ungdyr og 15 slagtekalve af racen SDM, desuden er der 2 Fjordheste. Planteproduktionens salgsafgrøder er hvede, ærter og raps. Der er 3 traktorer, 1 mejetærsker, plansilo, varm og kold lufts tørreri samt halmfyr. Maskinstation bruges til en del af markarbejdet.



EJSTRUPVEJ 31, EJSTRUP SKOVSTEDER, 9575 TERNDRUP, tlf. 98-335493.

CARLO CHRISTENSEN, husmand, født d. 1.-12.-1913, gift i 1937 med Anna Jakobsen, husmor, født d. 26.-9.-1915. Parret har børnene: Karna, født d. 5.-9.-1948 og Hardy, født d. 23.-3.-1953. C.C. overtog gården d. 5.-12.-1967 fra Anton Moustén.

Ejendomsskyld 520.000. Areal 11,8 ha., heraf tilkøbt 8 ha.

Stuehuset er opført i 1956. Avlsbygningerne består af ko- og svinestald fra 1932, lade fra 1939 og maskinhus fra 1942. Gården drives udelukkende med planteproduktion bestående af korn og græs. Der er 1 traktor og træfyr. Maskinstation bruges til en del af markarbejdet.

EJSTRUPVEJ 35, EJSTRUP SKOVSTEDER, 9575 TERNDRUP, tlf. 98-335366.

JESPER KYHN, værktøjsmager, født d. 24.-9.-1952, søn af Grethe og Viggo Kyhn, bor sammen med Tove Frederiksen, sygeplejerske, født d. 19.-4.-1946, datter af Agnes og Arnt Dam. T.F. har sønnen Peter, født d. 14.-1.-1968.

J.K. overtog gården d. 1.-2.-1982 fra Svend Lauersen.

Ejendomsskyld 450.000. Areal 9,2 ha. Jorden er delvis udlejet.

Stuehuset er opført i 1962, restaureret og ombygget i 1990. Avlsbygningerne består af ko- og svinestald ca. 100 år gammel og ombygget til fårestald i 1982 samt lade ca. 100 år gammel. Besætningen består af 12 moderfår af racen Shropshire. Der er 1 traktor, kornlager og halmfyr.



ENGESVANGVEJ 3, "THISTEDHUS", 9575 TERNDRUP, tlf. 98-335218.

GUNNAR THOMSEN, gårdejer, født d. 18.-9.-1931, søn af Ane Kartrine og Niels Marinus Thomsen, gift d. 26.-10.-1955 med Lilly Birthe Nielsen, medhjælpende hustru, født d. 16.-5.-1936, datter af Anne Marie og Carl Christian Nielsen. Parret har børnene: Mona, født d. 11.-2.-1956

og Mette, født d. 4.-8.-1958. G.T. overtog gården d. 20.-4.-1966 fra Jens Peter Elton Jensen. Ejendomsskyld 800.000. Areal 17,8 ha., heraf tilkøbt 3,5 ha. Der er lejet 4 ha. Stuehuset er opført i 1926 og løbende restaureret. Avlsbygningerne består af kostald fra 1948 ombygget til svinestald i 1987, 4 minkhaller, ældre lade og maskinhus fra 1976. Gården drives med en minkproduktion på 235 tæver, desuden er der 12 årssøer, der produceres ca. 200 slagtesvin årligt. Planteproduktionens salgsafgrøder er korn og raps. Der er 3 traktorer, plansilo, kold lufts tørreri og anparter i vindmøllelaug. Maskinstation bruges til en del af markarbejdet.

ENGESVANGVEJ 13, LYNGBY MARK, 9575 TERNDRUP, tlf. 98-335676.

BODIL KASTRUP KRAGH, gård-ejer, født d. 19.-9.-1961, datter af Ingrid og Johannes Kristensen, gift d. 30.-9.-1989 med Henrik Kragh, gårdejer, født d. 5.-7.-1966, søn af Else og Svend Erik Kragh. Parret har datteren Ninna, født d. 28.-9.-1990.

H.K. har været på Lundbæk Landbrugsskole. B.K.K. har været på Kongensgaard og Hammerum landbrugsskoler. Hun overtog gården d. 1.-4.-1990 fra Jørn Nielsen.

Ejendomsskyld 1.165.000. Areal 17,5 ha., heraf 5 ha. eng. Der er lejet 16,5 ha. Stuehuset er opført i 1906 og løbende restaureret. Avlbygningerne består af kostald fra 1906 til- og ombygget i 1978, lukket minkhal fra 1985, 3 åbne minkhaller fra 1986 og 1988, lade fra 1906 ombygget i 1978, maskinhus fra 1978 og gylletank. Gården drives med en kvægproduktion på 40 årssøer, 60 ungdyr og 20 slagtekalve af racen SDM, desuden er der en minkproduktion på 180 tæver. Der er 2 traktorer, plansilo og kold lufts tørreri. Maskinstation bruges til en del af markarbejdet.



FREDENSLUNDVEJ 4, SOLBJERG, 9574 BÆLUM, tlf. 98-337108.

ANTON KRAGH, gårdejer, født d. 21.-9.-1934, søn af Emma og Niels Kragh.

A.K. har været på Lundbæk Landbrugsskole. Han overtog gården d. 1.-4.-1965 fra sin far Niels Kragh. Nuværende ejer er 3. generation på gården, som kom i



slægtens eje d. 1.-5.-1895. Ejendomsskyld 960.000. Areal 32 ha., heraf tilkøbt 4 ha., der er 16,5 ha. eng og 3,5 ha. skov. Der er udlejet 15 ha. Stuehuset er opført i 1901 og løbende restaureret. Avlsbygningerne består af kostald fra 1870, svinestald fra 1906 ændret til værksted i 1975, lade fra 1904 samt staklade og maskinhus fra 1975. Man driver biavl fra ejendommen. Der er 1 traktor, diverse slyngmaskiner til biavl, plansilo og kold lufts tørreri.



FREDENSLUNDVEJ 25, "FREDENSLUND", SOLBJERG, 9574 BÆLUM, tlf. 98-337502.

GREGERS SØREN WINTHER, gårdejer, født d. 18.-8.-1945, søn af Magda og Søren Winther, gift d. 27.-8.-1966 med Bodil Anna Andersen, lægesekretær, født d. 11.-11.-1944, datter af Alma og Niels An-

dersen. Parret har børnene: Elien, født d. 8.-2.-1967 og Søren Gregers, født d. 14.-11.-1968. G.S.W. har været på Lundbæk Landbrugsskole og været formand for Elinelund Andelsmejeri. Han overtog gården d. 1.-6.-1990 fra Niels Ulrik Woetmann. Gården blev oprettet og udstykket fra "Gl. Wiffersholm" i 1842 af familien Svanholm. Ejendomsskyld 9.460.000. Areal 316,5 ha., heraf tilkøbt 40,1 ha., der er 110 ha. skov og 3,5 ha. diverse. Der er forpagtet 65 ha.

Stuehuset er opført i 1872 og restaureret i 1984-85. Avlsbygningerne består af kostald fra 1932 ombygget til kornlager, svinestald fra 1941 ændret til traktorgarage i 1986, lade fra 1842 genopført med korntørring og lagerlade i 1987 efter brand, maskinhus fra 1926, nyt maskinhus og halmlade fra 1991. Gården drives udelukkende med planteproduktion bestående af korn, græsfrø, raps, ærter, juletræer, pyntegrønt og halm til varmeværker og industri. Der er 4 traktorer, 1 mejetærsker, plansilo, varm lufts tørreri og flisefyr. På gården er ansat 2 faste medhjælpere. Man har samdrift med Ærtebjergvej 2 og Flødalsvej 25 begge i Aalborg Kommune.

FRUERHUSVEJ 2, "LILLEVANG", VOERGAARDS MARK, 9574 BÆLUM.

BENT HAMMERICH ØSTERGAARD, gårdejer, født d. 28.-9.-1958, søn af Sisse og Vagn Erik Østergaard. B.H.Ø. har sønnen Jesper, født d. 1.-6.-1987.

B.H.Ø. har været på Lundbæk og Byholm landbrugsskoler. Han overtog gården d. 1.-6.-1986 fra sin bror Per Østergaard.

Ejendomsskyld 1.100.000. Areal 36 ha., heraf 4,5 ha. eng.

Stuehuset er opført omkr. 1904, restaureret og ombygget i 1981. Avlsbygningerne består af kostald fra 1971, ungdyrstald og foderhus fra 1974 samt maskinhus fra 1969. Gården drives med en kvægproduktion på 60 årskøer, 90 ungdyr og 30 slagtekalve af racen SDM. Planteproduktionens salgsafgrøder er hvede, raps og ærter. Der er 1 traktor. Maskinstation bruges til en del af markarbejdet.



FRUERHUSVEJ 4, "KILDEGAARD", SOLBJERG, 9574 BÆLUM, tlf. 98-337404.

FRANK HERMANSEN, gårdejer, født d. 21.-10.-1962, søn af Eva og Carlo Hermansen, bor sammen med Birgitte Jensen, montør, født d. 30.-8.-1967, datter af Karna og Erik Jensen. F.H. er på militærpolitiskolen i Nr. Uttrup og har været på Try Landbrugsskole. Han overtog gården d. 15.-7.-1986 fra Peter Jellesen.

Ejendomsskyld 930.000. Areal 22,5 ha., heraf 3 ha. skov.

Stuehuset er opført i 1896, restaureret og tilbygget flere gange senest i 1989-90. Avlsbygningerne består af svinestald fra 1896 moderniseret med nyt inventar i 1989, svinestald fra 1896 senest moderniseret i 1990, maskinhus fra 1990 og lade fra 1896. Gården drives med en slagtesvineproduktion på 1.000 stk. årligt. Planteproduktionens salgsafgrøder er raps, ærter og rug. Der er 2 traktorer, plansilo, varm lufts tørreri og halmfyr. Maskinstation bruges til en del af markarbejdet.



FRUERHUSVEJ 5, "SKOVDAL-GAARD", VOERGAARDS MARK, 9574 BÆLUM, tlf. 98-337633. MOGENS CHRISTENSEN, gård-ejer, født d. 26.-11.-1951, søn af Hildeborg og Gunner Christensen. M.C. er chauffør. Han overtog gården d. 1.-1.-1988 fra sin far Gunner Christensen.

Ejendomsskyld 1.100.000. Areal 30 ha., heraf 2 ha. eng.

Stuehuset er opført i 1904 og løbende restaureret. Avlsbygning-

gerne består af ko- og svinestald fra 1900 tilbygget i 1971, hestestald og garage fra 1925 samt lade fra 1904. Gården drives udelukkende med planteproduktion bestående af korn, raps og ærter. Der er 2 traktorer. Maskinstation bruges til en del af markarbejdet.

FRUERHUSVEJ 26, SOLBJERG, 9574 BÆLUM, tlf. 98-337085.

SVEND JELLESEN, landmand, født d. 23.-8.-1913, søn af Anni Johanne og Anders Jellesen. S.J. overtog gården i 1945 fra Ebbe Jensen.

Ejendomsskyld 380.000. Areal 5,5 ha., der er frasolgt 4 ha. Jorden er delvis udlejet. Stuehuset er ca. 100 år gammelt, men senere restaureret. Avlsbygningerne består af ko- og svinestald fra 1952 samt lade fra 1934. Besætningen består af 4 rideheste. Der er 1 traktor.

FRÆERVEJ 2, "NAKHØJGAARD", 9520 SKØRPING, tlf. 98-396139.

KIM BYRJAL NIELSEN, gårdejer, født d. 20.-9.-1958, søn af Jette og Finn Nielsen, gift d. 2.-12.-1989 med Jette Tvistgaard Hansen, født d. 23.-10.-1962, datter af Birgit og Jens Verner Hansen. K.B.N. har været på Lundbæk og Næsgaard landbrugsskoler. Han overtog gården d. 28.-12.-1984 fra John Valdamar Møller.



Ejendomsskyld 2.220.000. Areal 111 ha., heraf 15 ha. skov og eng.

Stuehuset er opført i 1777 og restaureret fra 1984-89. Avlsbygningerne består af kvægstald fra 1900, svinestald fra 1951 og lade fra 1943. Gården drives udelukkende med planteproduktion bestående af raps, ærter, byg, rug, hvede og græsfrø. Der er 1 traktor, 2 plansiloer og varm lufts tørreri. Maskinstation bruges til en del af markarbejdet.

FRÆERVEJ 5, GL SKØRPING, 9520 SKØRPING, tlf. 98-391561.

INGOLF NIELSEN, landmand, født d. 5.-8.-1936, søn af Emil Nielsen.

I.N. overtog gården i 1973 fra Jenny Nielsen.

Ejendomsskyld 715.000. Areal 22 ha., heraf tilkøbt 7 ha. Der er lejet 8 ha.



Fræervej 5's stuehus er opført i 1930 og restaureret i 1972. Avlsbygningerne består af kvægstald, svinestald og lade alle fra 1930 samt maskinhus fra 1979. Besætningen består af 10 ammekøer, 8 ungdyr og 8 slagtekalve af racerne Simmentaler og Sortbroget, desuden er der 8 travheste. Planterproduktionens salgsafgrøde er korn. Der er 2 traktorer, 1 mejetærsker og 1 skivehøster. Man har 1 skoledreng til hjælp.

GERDING GADE 1, "KASDALGAARD", GERDING, 9520 SKØRPING, tlf. 98-396046. ERIK HEDEGAARD KRISTENSEN, gårdejer, født d. 7.-11.-1960, søn af Doris og Børge Hedegaard Kristensen, gift d. 6.-8.-1988 med Jette Knudsen, køkkenassistent, født d. 14.-5.-1964, datter af Edith og Jens Knudsen. Parret har datteren Louise, født d. 29.-5.-1989.

E.H.K. har været på Kalø, Lundbæk og Vejlbjby landbrugsskoler, på sidstnævnte er han uddannet indenfor kvægbrug og har arbejdet som produktionsassistent ved Fællesudvalget for kvæg i Århus Amt. Han overtog gården d. 3.-4.-1989 fra Poul Lindeberg. Ejendomsskyld 2.300.000. Areal 90 ha., heraf 10 ha. eng og bakker og 1 ha. juletræer. Der er lejet 7 ha.

Stuehuset er opført i 1914 og restaureret omkr. 1983, det er det gamle aftægts-hus. Avlsbygningerne består af kostald fra 1972, ungdyrstald fra 1916, lade fra 1859, maskinhuse fra 1950 og 1957 samt gylletank. Gården drives med en kvægproduktion på 60 årskøer, 75 ungdyr og 30 slagtekalve af racen SDM. Planterproduktionens salgsafgrøder er raps, ærter, hvede og byg. Der er 3 traktorer, 1 selvkørende vandingsmaskine, 1 græssnitte og kornsilo. På gården er ansat 1 fast medhjælper. Maskinstation bruges til høst.

GERDING GADE 3, "GERDING ØSTERGAARD", GERDING, 9520 SKØRPING, tlf. 98-396060.

POUL SIGURD CHRISTENSEN, gårdejer, født d. 31.-7.-1921, søn af Marie og Kresten Poulsen Christensen.

P.S.C. overtog gården i januar 1958 fra sine forældre Marie og Kresten Poulsen Christensen. Nuværende ejer er 4. generation på gården. Der er en fredet hulvej på marken, den blev fredet i 1966.

Ejendomsskyld 1.520.000. Areal 42 ha., heraf tilkøbt 1,5 ha., der er 8,5 ha. eng.

Stuehuset er opført i 1914 og gennemrestaureret i 1979. Avlsbygningerne består af ko- og svinestald fra 1953 ændret til svinestald i 1978, svinestald, hestestald og fyrrum alle fra 1924 samt lade ombygget omkr. 1910. Gården drives med en svineproduktion på 10 årssøer, der produceres ca. 180 slagtesvin årligt. Planterproduktionens salgsafgrøder er korn, ærter og raps. Der er 2 traktorer, lagersilo, varm lufts tørreri og træfy. Maskinstation bruges til en del af markarbejdet.

GERDING GADE 6-8, "GERDINGGAARD", GERDING, 9520 SKØRPING, tlf. 98-396059.

POUL NIELSEN, gårdejer, født d. 13.-6.-1930, søn af Ellen og Peter Nielsen, gift d. 10.-3.-1956 med Annelise Jensen, medhjælpende hustru, født d. 21.-8.-1932, datter af Martine og Anton Jensen. Parret har børnene: Gerda, født d. 19.-12.-1956, Ellen Martine, født d. 15.-7.-1959 og Bo-



dil Margrethe, født d. 5.-12.-1963.

P.N. har været på Vejlbj Landbrugsskole. Han overtog gården d. 1.-11.-1960 fra sine svigerforældre Martine og Anton Jensen. Han har været bestyrer på gården siden 1956. Nuværende ejere er 4. generation på gården.

Ejendomsskyld 2.880.000. Areal 85 ha., heraf 15 ha. eng og skov.

Stuehuset er opført i 1906, restaureret og ombygget i 1973. Avlsbygningerne består af kostald fra 1954, ungdyrstalde fra 1912 og 1973, svinestald fra 1968 og ombygget so-stald fra 1957, ældre lade og maskinhus fra 1975. Gården drives med en slagtesvineproduktion på 400 stk. årligt, desuden er der 33 ammekøer og et opdræt på 80 stk. af racen Simmentaler. Planteproduktionens salgsafgrøder er korn, raps og ærter. Der er 3 traktorer, 1 mejetærsker, plansilo og kold lufts tørreri. På gården er ansat 1 fast medhjælper. Maskinstation bruges til en del af markarbejdet. T.N. har desuden er hus beliggende ved ejendommen, det er opført i 1979.

GERDINGVEJ 2, HALS BRO, 9520 SKØRPING, tlf. 98-396068.

POUL BACH, landmand, født d. 2.-12.-1920, søn af Sofie og Severin Bach.

P.B. overtog gården i april 1987 fra sin bror Niels Bach, som overtog gården i 1947, forældrene købte gården i 1902.

Ejendomsskyld 478.000. Areal 13,5 ha., heraf 4,5 ha. eng.

Stuehuset er opført i 1885 og restaureret i 1951. Avlsbygningerne består af ko- og svinestald fra 1952, lade fra 1926 og maskinhus fra 1953. Besætningen består af 4 ammekøer, 3 ungdyr og 3 slagtekalve af blandet race. Planteproduktionens salgsafgrøder er korn og raps. Der er 1 traktor. Maskinstation bruges til høst.

GERDINGVEJ 3, GERDING HUSE, 9520 SKØRPING, tlf. 98-396135.

KARDY JENSEN, gårdejer, født d. 27.-9.-1946, søn af Krestine og Peter Jensen, bor sammen med Annie Støvring, hjemmehjælper, født d. 29.-5.-1947, datter af Lis og Kjeld Støvring. K.J. kører mælketankbil for M.D. Food. Han overtog gården d. 1.-6.-1973 fra sin far Peter Jensen.

Ejendomsskyld 756.000. Areal 17 ha., heraf tilkøbt 9 ha., der er 1 ha. eng.

Stuehuset er opført i 1929 og restaureret i 1982. Avlsbygningerne består af ko- og svinestald samt lade begge fra 1934 og maskinhus fra 1988. Gården drives udelukkende med planteproduktion bestående af korn, ærter og raps. Der er 1 traktor, plansilo, varm lufts tørreri og halmfyr. Maskinstation bruges til høst.

GERDINGVEJ 5, "HØDAL", GERDING HUSE, 9520 SKØRPING, tlf. 98-396031.

JENS ANTON JENSEN, gårdejer, født d. 7.-8.-1963, søn af Lissy og Jens Christian Jensen, bor sammen med Birthe Solvej Jensen, montrice, født d. 12.-9.-1962, datter af Gerda og Kaj Erik Jensen. Parret har sønnen Michael Kristian, født d. 1.-12.-1988. J.A.J. arbejder som mekaniker og har været på Lundbæk Landbrugsskole. Han overtog gården i november 1987 fra Birthe Skrivers.

Ejendomsskyld 1.100.000. Areal 8,8 ha. Jorden er udlejet.

Stuehuset er opført i 1929 og restaureret i 1989-90. Avlsbygningerne består af kostald ombygget til opskæring af slagtesvin samt røgeri i 1985, svinestald fra 1978-79, lade fra 1929 og maskinhus fra 1977. Besætningen består af 2 ammekøer og 1 slagtekalv af racen SDM. Der er 1 traktor, plansilo og kold lufts tørreri.



GERDINGVEJ 8, GERDING HUSE, 9520 SKØRPING, tlf. 98-396129.

BJARNE ANDERSEN, gårdejer, født d. 8.-8.-1943, søn af Grethe og Aage Andersen, gift d. 11.-9.-1985 med Inge Marie Christensen, maler, født d. 11.-9.-1955, datter af Esther og Arnold Christensen.

B.A. er maskinfører. Han overtog gården d. 1.-4.-1976 fra Anton

Sørensen. Ejendomsskyld 660.000. Areal 7 ha., heraf 1 ha. eng. Stuehuset er opført i 1921 og ombygget i 1978-80. Avlsbygningerne består af kostald og lade begge fra 1921 samt maskinhus fra 1985. Besætningen består af 4 ammekøer, 5 ungdyr og 2 slagtekalve af racen Limousine. Planteproduktionens salgsafgrøde er korn. Der er 3 traktorer, 1 mejetærsker, kornsilo og halmfyr.



GERDINGVEJ 13, GERDING HUSE, 9520 SKØRPING, tlf. 98-396130.

SINNA POULSEN, sygehjælper, født d. 6.-3.-1949, datter af Olga og Kaj Andersen, gift d. 7.-2.-1970 med Søren Poulsen, født d. 15.-4.-1945, søn af Lise og Magnus Poulsen. Parret har børnene: Lars, født d. 11.-7.-1970, Marianne, født d. 27.-5.-1974 og Rikke, født d. 2.-9.-1978.

Søren Poulsen døde i 1988. S.P. overtog gården i april 1975 fra Jørgen Johnsen. Ejendomsskyld 630.000. Areal 7,3 ha., heraf 0,5 ha. eng. Jorden er udlejet. Stuehuset er opført omkr. 1920 og ombygget efter brand i 1976. Avlsbygningerne består af maskinhus og lade fra 1976, den blev genopført efter branden. Der er 1 traktor og halmfyr.

GERDINGVEJ 16, "THYGESLUND", FRÆER, 9520 SKØRPING, tlf. 98-396006.

MOURITZ MOURITZEN BUNDGAARD, gårdejer, født d. 18.-7.-1925, søn af Ellen og Jacob Bundgaard, gift d. 5.-3.-1959 med Oda Nørgaard Jensen, medhjælpende hustru, født d. 17.-2.-1928, datter af Johanne og Marinus Jensen. Parret har børnene: Karin, født d. 5.-9.-1959, tvillingerne Erik og Birgit, født d. 12.-4.-1962 samt Lars, født d. 12.-10.-1963. M.M.B. har været på Lundbæk Landbrugsskole, han har været i repræsentantskabet for Aalborg Amts Landboforening og været medlem af Menighedsrådet for Fræer Sogn. Han overtog gården i april 1959 fra Jens Uhrenholt.



Ejendomsskyld 1.060.000. Areal 33 ha. Der er lejet 10,5 ha. Stuehuset er opført i 1975. Avlsbygningerne består af kostald fra 1920 ombygget til løsdriftstald i 1969, svinestald og hestestald begge fra 1935, hestestalden er ændret til værksted og maskinhus i 1960, der er lade fra 1917, den er tilbygget i 1969. Gården drives med en kvægproduktion på 24 årskøer, 36 ungdyr og 12 slagtekalve af racen SDM. Der er 2 traktorer, 1 mejetærsker, lagersilo, plansilo, varm lufts tørreri og træfyr. Man anvender ingen fremmed arbejdskraft.

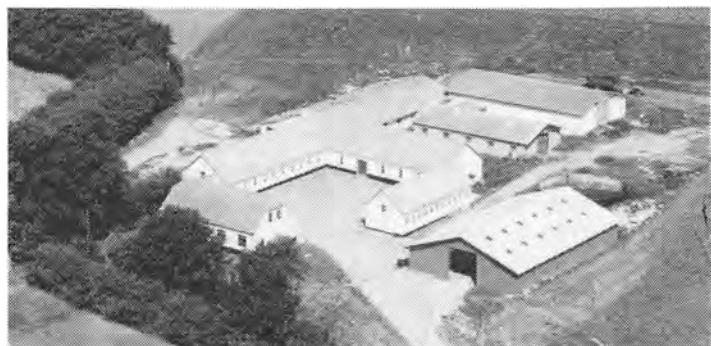

GERDINGVEJ 18, "TOFTEGAARDEN" FRÆER, 9520 SKØRPING, tlf. 98-396037.

MARTIN LAURSEN, gårdejer, født d. 3.-4.-1947, søn af Valdborg og Frode Laursen. M.L. har været på Lundbæk Landbrugsskole. Han overtog gården d. 1.-3.-1977 fra sin far Frode Laursen. Ejendomsskyld 1.850.000. Areal

55 ha. Der er forpagtet 11 ha.

Stuehuset er opført i 1931 og restaureret i 1975. Avlsbygningerne består af kvægstalde fra 1965 og 1977, svinestald og lade fra 1931, maskinhus fra 1983, foderhus fra 1972 og gylletank. Gården drives med en kvægproduktion på 53 årskøer, 90 ungdyr og 30 slagtekalve af racen SDM, desuden er der en slagtesvineproduktion på 300 stk. årligt. Planteproduktionens salgsafgrøde er ærter. Der er 4 traktorer, 1 markvandingsanlæg og varm lufts tørreri. På gården er ansat 1 fast medhjælper, og man har 1 skoledreng til hjælp. Maskinstation bruges til en del af markarbejdet.



GERDINGVEJ 19, "MØLGAARD",
FRÆER MARK, 9520 SKØRPING,
tlf. 98-396033.

JENS KRISTIAN JENSEN, gård-ejer, født d. 15.-2.-1934, søn af Martine og Anton Jensen, gift d. 10.-12.-1960 med Lissy Petersen, husmor, født d. 27.-5.-1937, datter af Anne og Holger Petersen. Parret har børnene: Jens Anton, født d. 7.-8.-1963 og Anni Martine, født d. 30.-8.-1967.

J.K.J. har været på Vejlbj Landbrugsskole. Han overtog gården d. 31.-12.-1960 fra Søren Buus. Ejendomsskyld 1.450.000. Areal 38 ha., heraf 1 ha. plantage og 1,5 ha. eng. Der er lejet 1 ha. Stuehuset er opført omkr. 1800, løbende restaureret og tilbygget i 1941. Avlsbygningerne består af ko- og svinestald fra 1951 ændret til kostald i 1972, svinestalde fra 1938 og 1939, hønsehus fra 1936, kartoffelhus fra 1946, ældre lade fra 1890, maskinhus fra 1978, udendørs køresilo og gylletank. Gården drives med en kvægproduktion på 50 årskøer, 75 ungdyr og 25 slagtekalve af racen SDM. Der er 3 traktorer, plansilo, varm lufts tørreri og halmfyr. På gården er ansat 1 fast medhjælper. Maskinstation bruges til en del af markarbejdet.

GERDINGVEJ 21, FRÆER, 9520
SKØRPING, tlf. 98-396105.

ERLING WOLF, gårdejer, født d. 30.-5.-1941, søn af Marie og Kresten Wolf, bor sammen med Pernille Hansen, teknisk tegner, født d. 5.-4.-1962, datter af Inger og Svens Hansen.

E.W. er faglærer på Teknisk Skole i Aars og er uddannet landbrugsmaskinmekaniker. Han

overtog gården i efteråret 1988 fra Niels Tuesen. Ejendomsskyld 530.000. Areal 12 ha. Stuehuset er opført i 1934. Avlsbygningerne består af ko- og svinestald fra 1906, samt lade fra 1920, ko- og svinestald er ombygget til hestestald. Besætningen består af 3 avlshopper med opdræt, det er Islandske heste. Planteproduktionens salgsafgrøder er korn og raps. Der er 3 traktorer. Maskinstation bruges til en del af markarbejdet.



GERDINGVEJ 23, "LANDLYST",
FRÆER MARK, 9520 SKØRPING,
tlf. 98-396004.

KRISTIAN RASMUSSEN, gårdejer, født d. 21.-5.-1903, søn af Inger Marie og Jakob Rasmussen, gift i 1936 med Olga Agnethe Jensen, født d. 6.-6.-1902, datter af Marie og Jørgen Jensen. Parret har sønnen Bent, født d. 21.-8.-1940. K.R. har været på Asmildkloster



Landbrugsskole. Han overtog gården d. 15.-9.-1936 fra Søren Hedegaard. Ejendomsskyld 460.000. Areal 8,8 ha., heraf 2,5 ha. eng. Jorden er udlejet. Stuehuset er opført i 1916. Avlsbygningerne består af ko- og svinestald samt lade begge fra 1919. Der er kornlager på gården.

GERDINGVEJ 24, "BÆKKEGAARD", FRÆER, 9520 SKØRPING, tlf. 98-396051.

CHRISTIAN BOSSEN, gårdejer, født d. 7.-11.-1961, søn af Anna og Jens Bossen, gift d. 10.-6.-1989 med Tina Jensen, pædagogmedhjælper, født d. 11.-12.-1965, datter af Grethe og Peter Jensen.

C.B. har været på Lundbæk Landbrugsskole 2 gange og er i repræsentantskabet for Aalborg Amts Landboforening. Han overtog gården d. 1.-1.-1986 fra sin far Jens Bossen. Nuværende ejer er 3. generation på gården. Areal 76 ha.

Stuehuset er opført i 1880 og løbende restaureret. Avlsbygningerne består af slagtesvinestald fra 1960, sostald fra 1979, klimastald fra 1990, lader fra 1975 og 1982 til 1986 samt gylletank. Gården drives med en svineproduktion på 150 årssøer, der sælges ca. 3.000 smågrise årligt. Planteproduktionens salgsafgrøder er ærter, raps, frøgræs og hvede. Der er 2 traktorer, 1 mejetærsker, plansilo, varm lufts tørreri og halmfyr.



GERDINGVEJ 27, FRÆER, 9520 SKØRPING, tlf. 98-396016.

ROSA MIKKELSEN, hjemmesygeplejerske, født d. 28.-8.-1931, datter af Minna og Aage Mikkelsen, gift d. 12.-8.-1961 med Thorvald Mikkelsen, forhenværende gårdejer, født d. 17.-1.-1930, søn af Martha og Niels Christian Mikkelsen. Parret har sønnen Niels Christian, født d. 9.-12.-1962. T.N. har været på Lundbæk Landbrugsskole.

R.M. overtog gården d. 23.-12.-1968 fra sin svigerfar Niels Christian Mikkelsen. Nuværende ejer er 3. generation på gården, som kom i familiens eje i 1902. Ejendomsskyld 1.200.000. Areal 27 ha., heraf tilkøbt 12 ha.

Stuehuset er opført i 1928. Avlsbygningerne består af kostald og lade begge fra 1928, svinestald fra 1969 og maskinhus fra 1980. Gården drives udelukkende med planteproduktion bestående af byg og hvede. Der er 2 traktorer, 1 mejetærsker, kornsilo og varm lufts tørreri.

GERDINGVEJ 37, "LYKKEGAARD", FRÆER, 9520 SKØRPING, tlf. 98-396181.

AAGE HOLST PEDERSEN, gårdejer, født d. 19.-6.-1958, søn af Astrid og Henning Holst Pedersen, gift d. 17.-6.-1989 med Birgitte Bertelsen, eksporthjælper, født d. 8.-10.-1963, datter af Elva og Svend Bertelsen. Parret har sønnen Frederik, født d. 27.-12.-1989.

AA.H.P. har været på Korinth Landbrugsskole og Næsgaard Agerbrugsskole. Han overtog gården d. 1.-9.-1989 fra Kresten Harbo.

Ejendomsskyld 2.230.000. Areal 61,3 ha., heraf 9,5 ha. juletræsplantage. Stuehuset er opført i 1953 og løbende restaureret. Avlsbygningerne består af kostald fra 1907 ændret til slagtesvinestald i 1978, svinestalde fra 1947 og 1977, lade fra 1907 og maskinhus fra 1967. Gården drives med en slagtesvineproduktion på 1.500 stk. årligt. Planteproduktionens salgsafgrøder er korn, ærter, raps og frøgræs. Der er 2 traktorer, gastæt silo og halmfyr. Maskinstation bruges til høst.

GERDINGVEJ 44, "VEJGAARD", FRÆER, 9520 SKØRPING, tlf. 98-396079.

JØRGEN KRISTIAN BÆK, gårdejer, født d. 20.-10.-1948, søn af Signe og Eijner Bæk, gift d. 7.-12.-1968 med Henny Elisabeth Hansen, født d. 13.-5.-1950, datter af Inga og Svend Hansen. Parret har børnene: Anette, født d. 7.-6.-1968, Karsten, født d. 18.-6.-1970, Irene, født d. 26.-4.-1976 og Anne Marie, født d. 13.-1.-1980.

J.K.B. overtog gården d. 27.-5.-1978 fra Rita Jensen.

Ejendomsskyld 1.400.000. Areal 20 ha., heraf 1 ha. skov. Der er lejet 46 ha. Stuehuset er opført i 1908 og restaureret i 1976. Avlsbygningerne består af kvægstald fra 1979, svinestald fra 1908 ombygget til kvægstald i 1989, lade fra 1939, foderhus fra 1979 og gylletank. Gården drives med en kvægproduktion på 50 årskøer, 60 ungdyr og 25 slagtekalve af racen SDM. Planteproduktionens salgsafgrøder er korn og raps. Der er 2 traktorer. Maskinstation bruges til en del af markarbejdet.

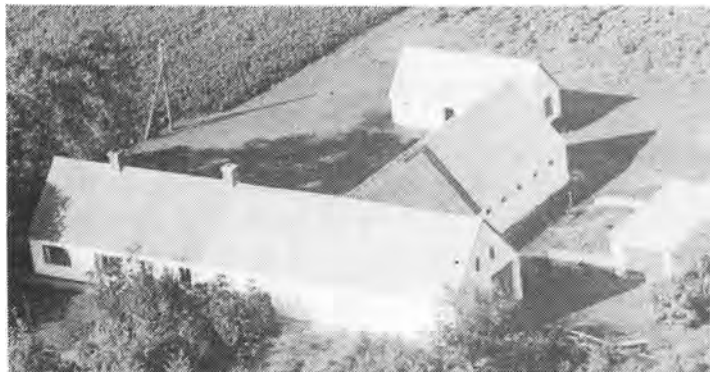

GERDINGVEJ 47, "LUNDHOLM", FRÆER MARK, 9520 SKØRPING, tlf. 98-396132.

AKSEL LUND PEDERSEN, boelsmand, født d. 19.-11.-1910, søn af Agnes og Christian Lund Christensen, gift d. 7.-2.-1939 med Mary Larsen, født d. 11.-10.-1916, datter af Marie og Niels Larsen. Parret har børnene: Irma, født d. 8.-11.-1938, Frank, født d. 24.-11.-1939, Vita, født d. 28.-1.-1942, Jonna, født d. 8.-8.-1949,

Villy, født d. 13.-9.-1954 og Carl, født d. 3.-8.-1958.

M.L. døde d. 9.-9.-1988.

A.L.P. overtog gården i maj 1952 fra sin far Christian Lund Christensen. Nuværende ejer er 3. generation på gården, forældrene har en sten for hedeopdyrkning på Kongens Hus. Ejendomsskyld 480.000. Areal 15 ha., heraf tilkøbt 1 ha., der er 1 ha. plantage. Jorden er udlejet.

Stuehuset er opført omkr. 1860, restaureret og tilbygget i 1962. Avlsbygningerne består af ældre kostald, lade og svinestald, der er maskinhus fra 1947.

GERDINGVEJ 48, "HEDELUND", FRÆER, 9520 SKØRPING, tlf. 98-396123.

EGON VILLADSEN, gårdejer, født d. 28.-11.-1943, søn af Nielsine og Eigil Peter Villadsen, gift d. 17.-4.-1977 med Inga Kathrine Bøgh, overassistent, født d. 28.-10.-1940, datter af Olga og Bernt Bøgh. Parret har børnene: Kristine, født d. 4.-4.-1971, Elin, født d. 2.-5.-1976 og Aase, født d. 24.-5.-1977.

E.V. overtog gården d. 1.-6.-1972 fra sine forældre Nielsine og Eigil Peter Villadsen. Nuværende ejer er 3. generation på gården.

Ejendomsskyld 1.300.000. Areal 43 ha. Der er lejet 13 ha.

Stuehuset er opført i 1977. Avlsbygningerne består af kvægstald fra 1969, kviestald fra 1900, svinestald fra 1936, lader fra 1900 og 1974, maskinhus fra 1974 og gylletank. Gården drives med en kvægproduktion på 45 årskøer, 55 ungdyr og 25 slagtekalve af blandet race. Planteproduktionens salgsafgrøde er korn. Der er 4 traktorer, 1 mejetærsker, plansilo, varm og kold lufts tørreri samt halmfyr. På gården er ansat 1 fast medhjælper.

GL. ASKILDRUPVEJ 1, "ANEX-GAARDEN", HORSSENS, 9520 SKØRPING.

JENS JUUL JENSEN, dyrlæge, omtales under Horsens Byvej 8. J.J.J. overtog gården d. 15.-6.-1962 fra Kresten Lauersen.

Ejendomsskyld 1.170.000. Areal 25 ha., heraf tilkøbt 11 ha., der er 3 ha. eng.

Stuehuset er opført omkr. 1880.

Avlsbygningerne består af kostald fra 1927, kyllingehus fra 1966 anvendes som foderhus, lade fra 1888 ombygget efter brand i 1970 og gylletank. På gården er der halmbaner. J.J.J. ejer og driver også Horsens Byvej 8.



GLERUPVEJ 91, "MUNKGAARDEN", KORUP SKOVHUSE, 9560 HADSUND, tlf. 98-589030.

JØRN THOMSEN, gårdejer, født d. 6.-3.-1952, søn af Andrea og Sigfred Thomsen, bor sammen med Ina Nielsen, gartnermedhjælper, født d. 17.-11.-1950, datter af Frida og Børge Jakobsen. Parret har børnene: Henrik, født d. 27.-5.-1968, Christian, født d. 8.-5.-1972, Carsten, født d. 6.-5.-1977 og Birgitte, født d. 1.-10.-1985.

J.T. arbejder som smed på en fabrik i Hadsund. Han overtog gården d. 1.-1.-1985 fra sin far Sigfred Thomsen.

Ejendomsskyld 730.000. Areal 19,3 ha., heraf 4 ha. skov til juletræsproduktion og 1,5 ha. eng.

Stuehuset er opført i 1920 og restaureret senest i 1990. Avlsbygningerne består af ko- og svinestald, lade og maskinhus sidstnævnte fra 1968. Besætningen består af 2 års-søer, der produceres ca. 40 slagtesvin årligt, desuden er der 5 ammekøer, 1 ungdyr og 4 slagtekalve af blandet race. Planteproduktionens salgsafgrøder er raps, ærter og korn. Der er 2 traktorer og halmfyr. Maskinstation bruges til en del af markarbejdet.



GLERUPVEJ 95, "ROLIGHED", KORUP SKOVHUSE, 9575 TERNDRUP, tlf. 98-589004.

ELMER OLESEN, gårdejer, født d. 3.-7.-1938, søn af Otteline og Marius Olesen, gift d. 30.-10.-1965 med Grethe Lauersen, specialarbejder, født d. 30.-4.-1945, datter af Dagny og Peter Lauersen. Parret har børnene: Lisbeth, født d. 13.-5.-1963, Gitte, født d. 28.-4.-1966 og Peter, født d. 12.-2.-1970.

E.O. kører mælketankbil. Han overtog gården d. 1.-9.-1963 fra sin far Marius Olesen, som byggede ejendommen som statshusmandsbrug i 1933, den blev udstykket fra nabo-ejendommen.

Ejendomsskyld 440.000. Areal 11,5 ha., heraf 0,5 ha. eng. Jorden er udlejet.

Stuehuset er opført i 1933 og restaureret fra 1972-75. Avlsbygningerne består af ko- og svinestald, garage og lade alle fra 1933 og maskinhus fra 1950. Der er 1 traktor.

GLERUPVEJ 105, "LYNGHØJ", V. KORUP, 9575 TERNDRUP, tlf. 98-589019.

JØRGEN PETERSEN, psykolog cand. psych, født d. 19.-12.-1923, søn af Eigil Charles Petersen, gift d. 24.-4.-1958 med Anne Louise Monrad, sygeplejerske, født d. 24.-12.-1933, datter af Knud D. Monrad. Parret har børnene: Jens og Eva.

J.P. døde d. 27.-10.-1984.

J.P. overtog gården i juni 1977 fra læge Jørn Pedersen.

Ejendomsskyld 550.000. Areal 9,1 ha., heraf 2 ha. eng. Der er bortforpagtet ca. 8 ha. Stuehuset er restaureret i 1977. Gården drives som fritidslandbrug.



GLERUPVEJ 120, "GRANGAARDEN", V. KORUP, 9560 HADSUND, tlf. 98-589117.

JOHN JENSEN, gårdejer, født d. 18.-5.-1946, søn af Inga og Niels Jensen, gift d. 5.-6.-1969 med Vita Nielsen, ægpakkerske, født d. 28.-4.-1951, datter af Stine og Harry Nielsen. Parret har børnene: Henrik, født d. 3.-1.-1970, Dorthe, født d. 21.-10.-1971 og Janni, født d. 17.-5.-1975.

J.J. overtog gården d. 1.-10.-1971 fra sin far Niels Jensen.

Ejendomsskyld 770.000. Areal 24 ha., heraf 3 ha. skov. Der er forpagtet 22 ha. På

marken er der en gravhøj.

Stuehuset er ca. 100 år gammelt og restaureret omkr. 1975. Avlsbygningerne består af ko- og svinestald ændret til svin i 1973, svinestald fra 1959, ældre lade ombygget til kornlager i 1980 samt maskinhus fra 1985. Besætningen består af 1 ammeko og 1 slagtekalv af racen Hereford, desuden er der 1 hest. Planteproduktionens salgsafgrøder er ærter, raps og korn. Der er 1 traktor, 1 mejetærsker, plansilo, varm lufts tørreri og halmfyr.



GLERUPVEJ 127, "BØDKER-GAARD", KORUP, 9560 HADSUND, tlf. 98-589002.

CLAUS JOHANNSEN, gårdejer, født d. 4.-9.-1922, søn af Andrea og Ejner Johannsen, gift d. 15.-10.-1961 med Inger Andersen, husmor, født d. 20.-5.-1930, datter af Matilde og Anders Peter Andersen. Parret har datteren Inge Lise, født d. 3.-1.-1948. C.J. overtog gården d. 1.-10.-1961 fra sin far Ejner Johannsen, som

købte gården i 1915. Ejendomsskyld 900.000. Areal 22 ha., heraf 1 ha. eng.

Stuehuset er opført i 1929 og restaureret i 1980. Avlsbygningerne består af ko- og svinestald samt lade begge opført i 1956 efter brand, lade er delvis ændret til hestestald. Besætningen består af 10 heste af Belgisk race, det er en avlsbesætning. Planteproduktionens salgsafgrøder er korn og raps. Der er 2 traktorer, plansilo og varm lufts tørreri. Maskinstation bruges til høst.

GLERUPVEJ 138, "LYNGHOLM", KORUP, 9560 HADSUND, tlf. 98-589104.

HANS LYNGHOLM CHRISTENSEN, husmand, født d. 28.-10.-1936, søn af Martine og Martin Christensen, gift d. 23.-4.-1960 med Krista Martine Frandsen, husmor, født d. 24.-4.-1941, datter af Gerda og Andreas Frandsen. Parret har børnene: Benny, født d. 10.-1.-1961, Lene, født d. 2.-5.-1962 og Janni, født d. 13.-6.-1965.



H.L.C. arbejder ved en entreprenør i Aalborg. Han overtog gården d. 1.-3.-1969 fra Frits Hansen. Gården var stampemølle indtil for ca. 150 år siden.

Ejendomsskyld 1.100.000. Areal 10,4 ha. Der er lejet 33 ha.

Stuehuset er opført omkr. 1875 og restaureret i 1969-70. Avlsbygningerne består af svinestald fra 1979, kornlager med tørreri fra 1968, staklade fra 1989 og maskinhus fra 1985. Gården drives med en svineproduktion på 30 årssøer, der produceres ca. 550 slagtesvin årligt, desuden er der 20 slagtekalve af blandet race. Planteproduktionens salgsafgrøde er ærter. Der er 2 traktorer, 1 mejetærsker, plansilo, kold lufts tørreri og halmfyr.

GLERUPVEJ 142, "V. KORUPGAARD", KORUP, 9560 HADSUND, tlf. 98-589095.

BERTIL RODELL, gårdejer, født d. 13.-8.-1918, søn af Signe Rodell og Oscar Pettersen, gift d. 23.-9.-1967 med Jytte Agnethe Nielsen, lærer, født d. 25.-7.-1939, datter af Ellen Cecilie og Asker Kærgaard Nielsen. Parret har børnene: Anders Bertil, født d. 26.-3.-1968, Hans Christian, født d. 24.-2.-1973 og Cecilie Agnethe, født d. 18.-3.-1975. J.A.N. er medlem af Menighedsrådet for Solbjerg Sogn. B.R. har været luftkapitajn i SAS gennem 30 år. Han overtog gården i november 1969 fra Peter Flou. På ejendommen findes det fredede Korup Voldsted.

Ejendomsskyld 1.700.000. Areal 60 ha., heraf tilkøbt 22 ha., der er 7,5 ha. skov og 5 ha. eng.

Stuehuset er opført i 1875 og restaureret i 1970. Avlsbygningerne består af kostald fra 1957 genopført efter brand, laden fra 1982 bruges som maskinhus og løsdriftstald. Besætningen består af 10 ammekøer, 8 ungdyr og 5 slagtekalve af racen Angus Aberdeen, desuden er der 4 heste af racen Dansk Varmblod. Planteproduktionens salgsafgrøder er hvede, rug, byg, ærter og raps. Der er 3 traktorer og halmfyr. Maskinstation bruges til en del af markarbejdet.

GLERUPVEJ 150, "KORUPGAARD", KORUP, 9560 HADSUND, tlf. 98-589031.

GERHARD og EJNAR JOHANNSEN, gårdejere. G.J. er født d. 23.-3.-1947 og E.J. er født d. 10.-7.-1949, sønner af Claudia og Niels Christian Johannsen, G.J. blev gift d. 19.-8.-1972 med Monica Rodell, medhjælpende hustru, født d. 25.-8.-1945, datter af Helga og Bertil Rodell. Parret har børnene: Christian, født d. 22.-8.-1973 og Anna Kirstine, født d. 8.-6.-1975. Brødrene overtog gården d. 1.-11.-1977 fra deres mor Claudia Johannsen. Nuværende ejere er 3. generation på gården.

Ejendomsskyld 4.000.000. Areal 62 ha., heraf 3 ha. skov, hvoraf 0,5 ha. er fredskov, der er 25 ha. eng. Der er lejet 14 ha.

Stuehuset er opført i 1900 og løbende restaureret. Avlsbygningerne består af kostald fra 1970, ungdyrstald med foderlade fra 1979, gammel svinestald indrettet til kalve og halmlade, lade fra 1880, maskinhus fra 1975, 2 gylletanke og 2 indendørs køresiloer. Gården drives med en kvægproduktion på 55 årskøer, 85 ungdyr og 28 slagtekalve samt 1 tyr alle af racen SDM, desuden er der 4 ammekøer, 2 ungdyr og 2 slagtekalve af racen Hereford samt 1 Fjordhest. Planteproduktionens salgsafgrøder er raps, byg og hvede. Der er 3 traktorer, 1 mejetærsker, 1 rendegraver, plansilo, varm lufts tørreri og halmfyr. Maskinstation bruges til en del af markarbejdet.

GRAVERHUSEVEJ 4, GRAVERHUSE, 9574 BÆLUM, tlf. 98-337699.

LEO BONDE, gårdejer, født d. 13.-11.-1937, søn af Ragnild og Thøge Bonde. L.B. har børnene: Janne, født d. 3.-1.-1970 og Lars, født d. 7.-9.-1972.

L.B. arbejder som specialarbejder og har været på Langelands Landbrugsskole. Han overtog gården i oktober 1987 fra Jørgen Gregersen.

Ejendomsskyld 640.000. Areal 14,5 ha., heraf 1 ha. eng og 2 ha. skov.

Stuehuset er opført i 1988. Avlsbygningerne består af ko- og svinestald fra 1932 samt lade fra 1920. Besætningen består af 24 moderfår af racen Leicester. Planteproduktionens salgsafgrøder er ærter, raps og korn. Der er 1 traktor. Maskinstation bruges til en del af markarbejdet.



GRAVERHUSEVEJ 11, "NY-GAARD", 9574 BÆLUM, tlf. 98-585188

ERNA HOUTVED, født d. 24.-1.-1913, datter af Krestine og Peter Bøgeskov, gift d. 6.-2.-1935 med Jens Peter Houtved, gård-ejer, født d. 22.-6.-1907, søn af Martine og Niels Houtved.

J.P.H. døde d. 15.-2.-1980.

E.H. er rejsearrangør for rejser til sydeuropa. Hun overtog går-

den d. 1.-1.-1938 fra sin far Peter Bøgeskov. Nuværende ejer er 4. generation på gården. Ejendomsskyld 950.000. Areal 39,9 ha., heraf tilkøbt 16,5 ha., der er 8 ha. skov og 12 ha. eng. Mark og eng er udlejet.

Stuehuset er opført i 1923 efter brand. Avlsbygningerne består af kvægstald, svinestald og lade alle opført efter brand i 1923. Der er 1 traktor på gården.

GRAVERHUSEVEJ 13, "RYTTERGAARDEN", GRAVERHUSE, 9574 BÆLUM, tlf. 98-585121.

AAGE LAURSEN, gårdejer, født d. 11.-10.-1919, søn af Johanne og Jesper Laursen,



gift d. 10.-11.-1946 med Johanne Jensen, husmor, født d. 5.-8.-1926, datter af Babara og Alfred Jensen. Parret har børnene: Oluf, født d. 17.-12.-1948, Jette, født d. 7.-10.-1952 og Birgith, født d. 30.-6.-1954, død i 1977.

Aage Laursen overtog gården i maj 1960 fra sin far Jesper Laursen, som købte gården i 1913. Ejendomsskyld 900.000. Areal 26 ha., heraf tilkøbt 8,8 ha., der er

frasolgt 2 ha. eng, og der er 1 ha. skov. Jorden er udlejet.

Stuehuset er et ældre bindingsværkhus, som er ca. 200 år gammelt, det er restaureret i 1970. Avlsbygningerne består af ko- og svinestald fra 1930 ændret til svinestald i 1980, svinestald fra 1900 restaureret i 1975 samt lade og maskinhus fra 1900. Der er 1 traktor, kornlager og varm lufts tørreri.

GRAVERHUSEVEJ 17, GRAVERHUSE, 9574 BÆLUM, tlf. 98-585576.

ANDERS LUNDSGAARD, maskinmester, født d. 30.-7.-1948, søn af Anne og Kresten Lundsgaard, gift d. 25.-2.-1984 med Hanne Jørgensen, håndarbejds lærer, født d. 16.-1.-1959, datter af Grethe og Valter Jørgensen. Parret har børnene: Søren, født d. 28.-9.-1983, Thomas, født d. 13.-12.-1986 og Helle, født d. 7.-11.-1988. A.L. er maskinmester. Han overtog gården d. 1.-8.-1975 fra sin far Kresten Lundsgaard.

Ejendomsskyld 710.000. Areal 10 ha., der er frasolgt 1,5 ha. Jorden er delvis udlejet. Stuehuset er opført i 1938 og restaureret i 1978. Avlsbygningerne består af ko- og svinestald fra 1938 ændret til garage og lignende i 1990, lukket minkhal fra 1986, hønsehus fra 1954 og lade fra 1938 ændret til fårestald i 1989. Gården drives med en pelsproduktion på 250 minktæver, desuden er der 17 moderfår af racen Leicester. Der er 1 traktor og træfyr.

HADSUNDVEJ 62, V. KORUP, 9575 TERNDRUP, tlf. 98-335786.

NIELS AMANDUS SØRENSEN, gårdejer, født d. 17.-3.-1914, søn af Jensine og Søren Sørensen. N.A.S. overtog gården d. 18.-11.-1955 fra sin far Søren Sørensen. Nuværende ejer er 3. generation på gården.

Areal 16,5 ha., heraf 2 ha. eng og 2,5 ha. skov. Jorden er udlejet.



Stuehuset er af ældre dato og restaureret i 1974-75. Avlsbygningerne består af stald og lade fra 1885, hestestald og svinestald ombygget i 1976 samt maskinhus fra 1935.

HADSUNDVEJ 64, V. KORUP, 9575 TERNDRUP, tlf. 98-335171.

KRESTEN, BØRGE og ARNE JACOBSEN, gårdejere. K.J. er født d. 25.-11.-1924, B.J. er født d. 10.-4.-1929 og A.J. er født d. 19.-7.-1936, sønner af Ane og Søren Jacobsen. B.J. er uddannet maler. Brødrene overtog gården d. 1.-1.-1989 fra deres far Søren Jacobsen. Ejendomsskyld 530.000. Areal 16,5 ha., heraf 3 ha. eng og 1 ha. skov. Jorden er udlejet.

Stuehuset er opført i 1890 og løbende restaureret. Avlsbygningerne består af ko- og svinestald samt lade begge fra omkr. 1900 og maskinhus fra 1954. Der er 1 traktor.

HADSUNDVEJ 66, "TRANEBO", V. KORUP, 9575 TERNDRUP, tlf. 98-335332.

BRITTA NIELSEN, gårdejer, født d. 14.-12.-1947, datter af Krestine Elisa og Viktor Pedersen, gift d. 7.-8.-1971 med Bent Nielsen, teknisk direktør, født d. 1.-3.-1935, søn af Ingrid Helene Stenberg og Siegfred Nielsen. Parret har børnene: Pia, født d.



28.-1.-1961 og Vinni, født d. 25.-3.-1965.

Britta Nielsen overtog gården d. 11.-11.-1985 fra Anker Jensen. Ejendomsskyld 960.000. Areal 12,1 ha., heraf 10 ha. plantage og skov, som delvis er beplantet med juletrær.

Stuehuset er opført i 1974. Avlsbygningerne består af lade fra 1983. Gården drives udelukkende med planteproduktion bestående

af raps, korn og juletrær. Der er 1 traktor og træfyr.

HADSUNDVEJ 68, V. KORUP, 9575 TERNDRUP, tlf. 98-335213.

ANDERS HOUTVED PEDERSEN, gårdejer, født d. 10.-2.-1906, søn af Maren og Kresten Pedersen.

A.H.P. overtog gården d. 22.-9.-1946 fra sin far Kresten Pedersen. Nuværende ejer er 3. generation på gården.

Ejendomsskyld 600.000. Areal 22 ha., heraf 8 ha. eng, skov og mose. Jorden er udlejet.

Stuehuset er opført i 1916 og løbende restaureret. Avlsbygningerne består af ko- og svinestald samt lade begge fra 1916 og ombygget i 1971 efter brand, svinestald fra 1875 og maskinhus fra 1965. Der er 1 traktor på gården.

HADSUNDVEJ 80, KORUP SKOVHUSE, 9575 TERNDRUP, tlf. 98-589058.

HENRY JENSEN, husmand, født d. 13.-2.-1919, søn af Karen Kartrine og Jens Christian Jensen, gift d. 20.-6.-1969 med Birgith Agnes Christensen, medhjælpende hustru, født d. 15.-4.-1935, datter af Anna Magdalene og Kresten Lausten Christensen.

H.J. overtog gården i november 1951 fra Marius Jensen.

Ejendomsskyld 480.000. Areal 13,5 ha., der er frasolgt 1 ha., og der er 1 ha. plantage. Jorden er udlejet.

Stuehuset er opført i 1931. Avlsbygningerne består af ko- og svinestald samt lade og bygning med værksted og garage begge fra 1931 samt lade fra 1957.



HAELSKOVVEJ 2, "BAKKEGAARDEN", 9574 BÆLUM, tlf. 98-337067.

KARSTEN HAAHR HENRIKSEN, gårdejer, født d. 3.-9.-1954, søn af Krista og Karl Henriksen, gift d. 25.-1.-1986 med Aase Kjeldsen Poulsen, sygehjælper, født d. 26.-2.-1961, datter af Hedvig og Kristian Poulsen. Parret har børnene: Asbjørn, født d. 26.-7.-1986 og Anni, født d. 21.-2.-1990. K.H.H. har været på Lægaard og

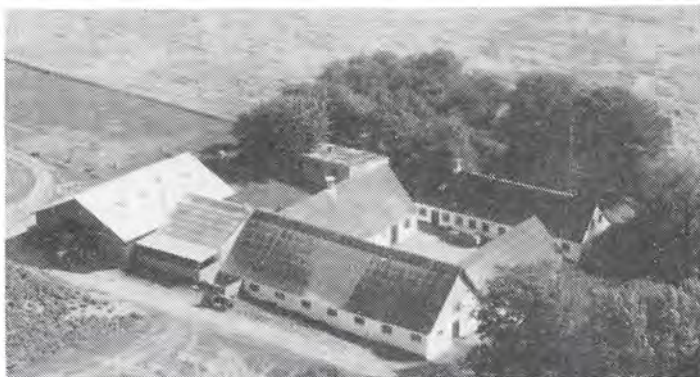

Lundbæk landbrugsskoler og har i en årrække været i bestyrelsen for Landbo Ungdom. Han overtog gården i sommeren 1980 fra sin far Karl Henriksen.

Ejendomsskyld 1.360.000. Areal 33 ha., heraf 10 ha. eng. Der er forpagtet 10 ha.

Stuehuset er ca. 100 år gammelt og løbende restaureret. Avlsbygningerne består af kostald ombygget i 1960 og tilbygget i 1988, ungdyrstald fra 1988, svinestald ombygget til ungdyrstald i 1980, maskinhus fra 1975 og gylletank. Gården drives med en kvægproduktion på 40 årskøer, 60 ungdyr og 20 slagtekalve af racen SDM. Planteproduktionens salgsafgrøder er ærter og hvede. Der er 3 traktorer, plansilo, varm lufts tørreri og vindmølleanparter. Man har en skoledreng til hjælp. Maskinstation bruges til en del af markarbejdet.

HAELSKOVVEJ 3, "DYRKÆRSLUND", 9574 BÆLUM, tlf. 98-337197.

HANS JØRGEN KRISTENSEN, gårdejer, født d. 25.-4.-1960, søn af Elly og Otto Kristensen, gift i 1982 med Rita Forster, blomsterhandler, født d. 18.-12.-1959, datter af Agnes og Alfred Forster. Parret har børnene: Solvej, født d. 12.-8.-1985 og Ida Maria, født d. 27.-12.-1987.

H.J.K. driver Bælum Elbutik. Han overtog gården d. 1.-6.-1990 fra Kresten Olesen. Areal 24 ha., heraf 2 ha. skov.

Stuehuset er opført omkr. 1840 og restaureret i 1976. Avlsbygningerne består af kostald fra 1964 ombygget til ålefarm i 1991, der er lade fra 1891. Der produceres 40-50 tons ål årligt på ejendommen. Planteproduktionens salgsafgrøder er korn, raps og ærter. Der er 2 traktorer, 1 mejetærsker, 1 markvandingsanlæg med ålevand, lager-silo, varm lufts tørreri og halmfyr.



HAELSKOVVEJ 4, "NØRRE KORS-GAARD", 9574 BÆLUM, tlf. 98-337555.

LEIF og CHRISTIAN BRØNDUM, gårdejere. L.B. er født d. 7.-11.-1963 og C.B. er født d. 9.-5.-1962, sønner af Nielsine og Knud Brøndum, C.B. bor sammen med Sussi Bjerring, sygehjælper, født d. 14.-6.-1960, datter af Birthe og Martin Bjerring. Parret har datteren Krestine, født d. 5.-12.-1990.

Begge brødre har hver været 2 gange på Lundbæk Landbrugsskole. De overtog gården d. 1.-7.-1986 fra Niels Jørgen Skøtte Lauersen.

Ejendomsskyld 2.300.000. Areal 28 ha., heraf 4 ha. eng.

Stuehuset er opført i 1896 og restaureret i 1987. Avlsbygningerne består af svinestald fra 1967, ungsvine- og klimastald ombygget i 1988 og 1990, farestald fra 1988, lade fra 1896 ombygget til goldsostald i 1988 og maskinhus fra 1975. Gården drives med en svineproduktion på 60 årssøer, der produceres ca. 1.200 slagtesvin årligt. Planteproduktionens salgsafgrøder er raps og ærter. Der er 1 traktor, 1 mejetærsker, 1 rendegraver, 1 trialersprøjte, kornsilo, varm lufts tørreri og halmfyr. Brødrene ejer og driver også Terndrupvej 48 i Arden Kommune.

HANEHØJVEJ 35, "STUBBERUPGAARD", 9520 SKØRPING, tlf. 98-392423.

ORLA MARKUSSEN STUBBERUP, gårdejer, født d. 18.-11.-1965, søn af Anna og Thyge Stubberup, bor sammen med Anette Kristiansen, fabriksarbejder, født d. 20.-9.-1967, datter af Ketty og Alfred Kristiansen.

O.M.S. har været på Lundbæk Landbrugsskole. Han overtog gården d. 28.-12.-1986 fra sine forældre Anna og Thyge Stubberup. Nuværende ejer er 5. generation på gården. Ejendomsskyld 1.090.000. Areal 41 ha. Der er lejet 40 ha.

Stuehuset er opført i 1939 og løbende restaureret. Avlsbygningerne består af ungdyrstald fra 1954 renoveret i 1989, kostald fra 1987, lade fra 1800-tallet, foderhus fra 1991 og gylletank. Gården drives med en kvægproduktion på 50 årskøer, 55 ungdyr og 25 slagtekalve af racen SDM. Planteproduktionens salgsafgrøder er raps, ærter, rug og hvede. Der er 2 traktorer, 1 mejetærsker, korntørreri og halmfyr. På gården er ansat 1 fast medhjælper.



HANEHØJVEJ 36, OTTERUP HUSE, 9520 SKØRPING, tlf. 98-391558.

EJGIL GRØNHØJ, husmand, født d. 12.-5.-1926, søn af Marie og Niels Peter Grønhøj, gift d. 12.-5.-1949 med Tove Karen Lauersen, medhjælpende hustru, født d. 4.-8.-1929, datter af Alma og Arent Lauersen. Parret har børnene: Arent, født d. 7.-8.-1949, Lissy, født d. 21.-1.-1951 og In-

ger Lis, født d. 23.-12.-1959. E.G. overtog gården d. 20.-8.-1963 fra sin svigerfar Arent Lauersen, som byggede ejendommen i 1929.

Ejendomsskyld 550.000. Areal 27 ha., heraf 2 ha. mose, skov og eng.

Stuehuset er opført i 1929 og ombygget i 1942. Avlsbygningerne består af kostalde fra 1929 og 1969, lade fra 1935 tilbygget i 1940 og maskinhus fra 1980. Besætningen består af 1 årssø, der produceres ca. 20 slagtesvin årligt, desuden er der 6 ammekøer, 9 ungdyr og 3 slagtekalve af blandet race. Planteproduktionens salgsafgrøde er korn. Der er 2 traktorer. Maskinstation bruges til en del af markarbejdet.

HANEHØJVEJ 38, FRÆER MARK, 9520 SKØRPING, tlf. 98-391720.

VAGN FREDERIKSEN, husmand, født d. 20.-8.-1928, søn af Johanne Elisa og Niels Peter Frederiksen, gift d. 9.-4.-1955 med Erna Johansen, rengøringsassistent, født d. 9.-9.-1935, datter af Franziska og Emil Johansen. Parret har børnene: Bent, født d. 12.-5.-1954, Peter Emil, født d. 6.-12.-1955, Gerda Elisa, født d. 31.-5.-1957, Ole, født d. 3.-6.-1959 og Kirsten, født d. 24.-2.-1961.



V.F. overtog gården i august 1978 fra sin bror Daniel Valdemar Frederiksen, som i sin tid overtog den fra bedsteforældrene Marie og Kresten Riise Pedersen, gården har været i slægtens eje siden 1924. Ejendomsskyld 560.000. Areal 16 ha., heraf 1 ha. mose. Stuehuset er opført i 1948 og tilbygget i 1971. Avlsbygningerne består af ko- og svinestald samt lade begge fra 1945. Gården drives med en slagtesvineproduktion på 60 stk. årligt, desuden er der 3 ammekøer og 10 ungdyr af racen SDM. Planteproduktionens salgsafgrøde er korn. Der er 2 traktorer. Maskinstation bruges til markarbejdet.

HANEHØJVEJ 39, SKØRPING MARK, 9520 SKØRPING, tlf. 98-391420.

KNUD CHRISTENSEN, husmand, født d. 22.-12.-1926, søn af Anna og Kresten Christensen.

K.C. overtog gården i juni 1969 fra sin stedfar Peter Bach, som overtog gården i 1896.

Ejendomsskyld 460.000. Areal 13 ha. Jorden er bortforpagtet.

Stuehuset er opført i 1914 og lø-



bende restaureret. Avlsbygningerne består af ko- og svinestald fra 1961, lade fra 1957 og 2 maskinhus fra 1980. Der er 1 traktor på gården.

HEDEGÅRDSVEJ 8, GL SKØRPING, 9520 SKØRPING, tlf. 98-391977.

PETER DITLEV PEDERSEN, gårdejer, født d. 26.-8.-1934, søn af Agnethe og Niels



Christian Pedersen, gift d. 5.-3.-1959 med Lissy Birgith Petersen, hjemmehjælper, født d. 29.-1.-1938, datter af Anna og Niels Peter Petersen. Parret har børnene: Aksel, født d. 5.-7.-1959 og Hans Jørgen, født d. 23.-1.-1966.

Peter D. Pedersen har været på St. Restrup Husmandsskole. Han overtog gården d. 10.-4.-1959 fra Niels Lassen.

Ejendomsskyld 790.000. Areal 27,7 ha., heraf tilkøbt 11 ha., der er 1 ha. eng. Stuehuset er opført omkr. 1900, restaureret og tilbygget i 1972. Avlsbygningerne består af ko- og svinestald fra 1925, brændehus og garage fra 1984 samt lade fra 1959. Gården drives udelukkende med planteproduktion bestående af korn og ærter. Der er 2 traktorer, 1 mejetærsker og halmfyr.

HEDEVEJ 35, TERNDRUP HEDE, 9575 TERNDRUP.

GUNNAR NIELSEN, gårdejer. Omtales under Hedevej 37.

G.N. overtog gården d. 1.-4.-1981 fra Evan Poulsen.

Ejendomsskyld 860.000. Areal 12 ha., heraf tilkøbt 6 ha.

Stuehuset er opført i 1870 og løbende restaureret. Avlsbygningerne består af svine-stalde fra 1969 og 1978, desuden er der en gammel staldbygning, som bruges til halm, alle bygninger er omforandret med nyt inventar i 1988, der er lade fra 1978 og gylletank. Gården drives med en slagtesvineproduktion på 2.400 stk. årligt.

G.N. ejer og driver også Hedevej 37.

HEDEVEJ 37, "VIRKELYST", TERNDRUP HEDE, 9575 TERNDRUP, tlf. 98-335229.

GUNNAR NIELSEN, gårdejer, født d. 26.-1.-1936, søn af Karen og Holger Nielsen, gift d. 11.-1.-1958 med Jytte Rank, medhjælpende hustru, født d. 9.-3.-1938, datter af Karen og Henry Rank. Parret har børnene: Jette, født d. 29.-4.-1958, Kurt, født d. 25.-12.-1962 og Marianne, født d. 23.-8.-1964.

G.N. overtog gården d. 1.-5.-1966 fra sin onkel Otto Nielsen. Gården har været i familiens eje siden 1907, hvor bedstefaderen Christian Nielsen købte den.

Ejendomsskyld 1.710.000. Areal 44 ha., heraf tilkøbt 30 ha., der er 5,5 ha. eng.

Stuehuset er opført i 1935 og løbende restaureret. Avlsbygningerne består af kostald fra 1917, svinestald fra 1971 tilbygget i 1979, fyrrum og halmhus fra 1980, lade fra 1920, maskinhus fra 1968 og gylletank. Gården drives med en svineproduktion på 50 årssøer, der produceres 2.000 stk. slagtesvin årligt. Planteproduktionens salgsafgrøder er ærter, raps, maltbyg, rug og hvede. Der er 3 traktorer, 1 mejetærsker og halmfyr.

G.N. ejer og driver også Hedevej 35.

HEDEVEJ 38, "MØGELTVED"

9575 TERNDRUP, tlf. 98-335519.

JØRN PEDERSEN, chauffør, født d. 22.-11.-1948, søn af Irma og Rudolf Pedersen, gift d. 17.-10.-1970 med Lissy Andersen, husassistent, født d. 15.-3.-1947, datter af Hilda og Anders Christian Andersen. Parret har datteren Marlene, født d. 21.-12.-1975. J.P. overtog gården i marts 1990 fra Jørgen Nielsen.

Ejendomsskyld 540.000. Areal 12,5 ha., heraf 1,5 ha. eng. Jorden er delvis udlejet. Stuehuset er ca. 100 år gammelt og løbende restaureret. Avlsbygningerne består af ko- og svinestald ombygget med hestebokse i 1990. Besætningen består af 3 heste samt føl alle Fjordheste, desuden er der 1 ammeko af racen SDM. Der er 1 traktor.





HEDEVEJ 40, "ST. KIRKEBJERG",
9575 TERNDRUP, tlf. 98-335550.
A. ROALD E. RASMUSSEN, pen-
sioneret skovfoged, født d. 28.-
1.-1924, søn af A.K. Rasmussen,
gift d. 24.-5.-1958 med Ingrid K.
Svendsen, sekretær, født d. 2.-7.-
1936, datter af Kjeld K. Svend-
sen. Parret har 3 børn.
A.R.E.R. er uddannet skovfoged.
Han overtog gården d. 1.-9.-1985
fra J. Ruud.

Ejendomsskyld 560.000. Areal 7,3 ha., heraf 2,2 ha. skov og krat, 4,8 ha. pyntegrønt og juletræer. Stuehuset er restaureret i 1987-88. Avlsbygningerne bruges som lager-
rum, og der er maskinhus. Planteproduktionens salgsafgrøde er pyntegrønt. Der er 1
traktor på gården.

HEDEVEJ 46, "TEGLGAARD",
TERNDRUP HEDE, 9575 TERN-
DRUP, tlf. 98-335053.

JOHANNES JENSEN, gårdejer,
født d. 1.-12.-1918, søn af Johan-
ne og Karl Jensen, gift d. 22.-
10.-1950 med Grethe Nielsen,
husmor, født d. 20.-12.-1925, dat-
ter af Marie og Karl Nielsen.
Parret har sønnen Niels, født d.
1.-6.-1952.

J.J. har været på Lyngby Land-
brugsskole. Han overtog gården i efteråret 1964 fra sin morbror Niels Nielsen, som
overtog den fra J.J.'s bedstefar Kresten Mikkelsen Nielsen.

Ejendomsskyld 1.900.000. Areal 83,5 ha., heraf tilkøbt 12 ha., der er 11 ha. eng.
Stuehuset er opført i 1881 og løbende restaureret. Avlsbygningerne består af ældre
kvægstald ombygget 1953, svinestald ombygget i 1955, lade tilbygget i 1955, staklade
fra 1964, maskinhus fra 1970 og værksted. Gården drives med en slagtesvineproduktion
på ca. 400 stk. årligt, der er 25
ammekøer, 20 ungdyr og 12 slag-
tekalve af blandet race. Plante-
produktionens salgsafgrøder er
korn, ærter og raps. Der er 3
traktorer, halvpant i mejetærsker,
plansilo og kold lufts tørreri.
J.J. ejer og driver også Heedevej
48.



HEDEVEJ 48, TERNDRUP HEDE,
9576 TERNDRUP.

JOHANNES JENSEN, gårdejer.
Omtales under Heedevej 46.

J.J. overtog gården i foråret
1980 fra Jens Als.

Ejendomsskyld 750.000. Areal
16,5 ha., heraf 2,5 ha. mose.
Stuehuset er opført i 1927 og lø-
bende restaureret. Avlsbygninger-
ne består af svinestald og lade



samt maskinhus alle fra 1977 og genopført efter brand. Gårde drives sammen med Hedevej 46.

HEDEVEJ 50, TERNDRUP HEDE, 9575 TERNDRUP.

DORIT JAKOBSEN, gårdejer. Omtales under Hedevej 60.

D.J. overtog gården i april 1987 fra sin far Børge Jakobsen, som overtog den i 1954. Ejendomsskyld 100.000. Areal 3,3 ha.

På ejendommen er der ældre bygninger, som ikke anvendes. Gården drives sammen med Hedevej 60.



HEDEVEJ 52, "FREDERIKSMINDE", TERNDRUP HEDE, 9575 TERNDRUP, tlf. 98- 335344.

LEO JAKOBSEN, gårdejer, født d. 28.-8.-1960, søn af Lilly og Børge Jakobsen.

L.J. arbejder som landbrugsvikar, han har været på Lundbæk og Kalø landbrugsskoler og er i bestyrelsen for Landbo Ungdom. Han overtog gården d. 1.-6.-1985 fra Laurids Peter Christiansen. Ejendomsskyld 800.000. Areal

27,5 ha., heraf tilkøbt 11,5 ha., der er 1 ha. skov og 5 ha. eng.

Stuehuset er opført i 1903 og tilbygget omkr. 1950. Avlsbygningerne består af ko- og svinestald fra 1953 samt lade fra 1946 tilbygget i 1953. Besætningen består af 5 års-søer, der produceres ca. 100 slagtesvin årligt, desuden er der 7 ammekøer, 6 ungdyr og 10 slagtekalve af blandet race. Planteproduktionens salgsafgrøde er raps. Der er 1 traktor, 1 mejetærsker, plansilo og varm lufts tørreri.

HEDEVEJ 60, "BAGERSHOLM", TERNDRUP HEDE, 9575 TERNDRUP, tlf. 98-335037.

DORIT JAKOBSEN, gårdejer, født d. 24.-9.-1963, datter af Lilly og Børge Jakobsen, gift d. 4.-6.-1988 med Erik Lorenzen, gårdejer, født d. 30.-7.-1963, søn af Karen og Peter Lorenzen. Parret har 1 barn, født d. 4.-4.-1990.

E.L. har været på Tønder og Bygholm landbrugsskoler.

D.J. har været på Asmildkloster og Bygholm landbrugsskoler. Hun overtog gården d. 1.-4.-1987 fra sin far Børge Jakobsen. Nuværende ejer er 5. generation på gården, som kom i familiens eje i 1888.

Ejendomsskyld 1.000.000. Areal 35 ha., heraf tilkøbt 5 ha. Der er forpagtet 5,5 ha. Stuehuset er opført i 1908 og løbende restaureret. Avlsbygningerne består af kostald fra 1946 om- og tilbygget i 1974, hestestald fra 1947, hønsehus fra 1935, garage og lignende fra 1970, lade fra 1934, maskinhus fra 1975, gylletank og udendørs køresilo. Gården drives med en kvægproduktion på 50 årskøer, 75 ungdyr og 50 slagtekalve af racen SDM. Planteproduktionens salgsafgrøde er raps. Der er 3 traktorer, 1 mejetærsker, varm lufts tørreri og træfyrr. Maskinstation bruges til en del af markarbejdet. D.J. ejer og driver også Hedevej 50.



HEDEVEJ 66, "TVORUPLODSKOV", SOLBJERG, 9575 TERNDRUP, tlf. 98-335129. KARL JAKOBSEN, gårdejer, født d. 3.-7.-1916, søn af Nielsine og Emil Jakobsen, gift d. 22.-5.-1943 med Poula Houtved, husmor, født d. 11.-10.-1922, datter af Karoline og Anton Houtved. Parret har børnene: Alice, født d. 18.-7.-1942, Erland, født d.



25.-12.-1945, Bernt, født d. 30.-6.-1949, Frits, født d. 21.-4.-1952, Jørn, født d. 19.-3.-1956 og Egon, født d. 10.-2.-1960. Karl Jakobsen har været i bestyrelsen for DLK Hadsund og DLG gennem en årække. Han overtog gården d. 1.-6.-1946 fra Johannes Støjfer.

Ejendomsskyld 676.000. Areal 24 ha., heraf 5,5 ha. skov og bakker.

Stuehuset er af ældre dato men løbende restaureret. Avlsbygningerne består af ældre ko- og svinestald, ældre lade og maskinhus ombygget i 1950. Gården dri-

ves udelukkende med planteproduktion bestående af korn og raps. Der er 1 traktor, 1 mejetærsker, lagersilo og varm lufts tørreri. Der drives en del biavl fra ejendommen.

HELLUM BYVEJ 2, "DAMGAARD", HELLUM , 9520 SKØRPING, tlf. 98-398104.

STEEN MOSDAL, gårdejer, født d. 25.-12.-1940, søn af Katrine og Evald Mosdal, gift d. 18.-10.-1975 med Kirsten Øster Jørgensen, lærer, født d. 11.-6.-1937, datter af Jenny og Jens Øster Jørgensen. Parret har børnene: Morten, født d. 14.-1.-1977 og Anders, født d. 2.-10.-1978.

S.M. har været på Lundbæk

Landbrugsskole. Han overtog gården d. 1.-6.-1972 fra sin far Evald Mosdal. Ejendomsskyld 1.600.000. Areal 45 ha., heraf tilkøbt 7 ha., der er 1 ha. skov og 1,5 ha. mose. Der er lejet 9 ha.

Stuehuset er opført i 1927 og restaureret i 1983. Avlsbygningerne består af kostald renoveret i 1963, ungdyrstald fra 1977, lade fra 1937, maskinhus fra 1975 og gylletank. Gården drives med en kvægproduktion på 50 årskøer, 75 ungdyr og 25 slagtekalve af racen SDM. Planteproduktionens salgsafgrøder er hvede, raps og maltbyg. Der er 4 traktorer, 1 mejetærsker, 1 sprinklervandingsanlæg, lagersilo, varm lufts tørreri og staldvarme anvendes til opvarmning af stuehuset. På gården er ansat 1 fast medhjælper. Maskinstation bruges til en del af markarbejdet.

S.M. ejer og driver også Bauehøjvej 89.



HELLUM HEDEVEJ 1, "BAKKEHOLM", HELLUM HEDE, 9520 SKØRPING, tlf. 98-398014.

EJNER JENSEN, husmand, født d. 7.-11.-1929, søn af Klara Drastrup.

E.J. har været i bestyrelsen for Brøndum Siem Thorup Husmandsforening. Han overtog gården i januar 1956 fra Ejner Krag Jensen.

Ejendomsskyld 450.000. Areal 11 ha., heraf 1 ha. plantage og gammel losseplads. Der er udlejet 6 ha.

Stuehuset er opført i 1978. Det gamle stuehus er ca. 100 gammelt og anvendes i dag som værksted, de øvrige avlsbygninger består af ko- og svinestald fra 1924, stald fra 1956, ældre lade fra 1924 og maskinhus fra 1963. Besætningen består af 3 ungdyr af racen SDM. Planteproduktionens salgsafgrøde er korn. Der er 1 traktor, kornsilo og kold lufts tørreri. Maskinstation bruges til en del af markarbejdet.

HELLUM HEDEVEJ 5, "HEDEBAKKEN", HELLUM HEDE, 9520 SKØRPING, tlf. 98-398140.

ROLF WERNER CHRISTENSEN, læge, født d. 9.-4.-1946, søn af Hilma og Christian Gustav Christensen, gift d. 30.-6.-1979 med Grete Nedergaard, lægesekretær, født d. 20.-10.-1947, datter af Gudrun og Wiliam Nedergaard. Parret har børnene: Heidi, født

d. 2.-10.-1974, Kaare, født d. 4.-2.-1980 og Rune, født d. 23.-5.-1981.

R.W.C. er læge på Terndrup Sygehus. Han overtog gården i oktober 1983 fra Juhl Christensen.

Ejendomsskyld 540.000. Areal 6 ha.

Stuehuset er opført i 1946 og restaureret i 1984. Avlsbygningerne består af ko- og svinestald samt lade og maskinhus alle fra 1946, hvor de blev genopført efter brand, staldene er ændret til hestestald i 1983. Besætningen består af 5 heste af racen Dansk Varmblod. Der er 1 traktor. Maskinstation bruges til en del af markarbejdet.



HELLUM HEDEVEJ 10, HELLUM HEDE, 9520 SKØRPING, tlf. 98-398114.

NIELS BUNDEGAARD, gårdejer, født d. 6.-12.-1928, søn af Elna og Marius Bundgaard, gift d. 26.-1.-1957 med Ellen Hovalt, husmor, født d. 12.-10.-1935, datter af Anna og Laurids Hovalt. Parret har børnene: Anne Marie, født d. 8.-11.-1957, Susanne, født d. 20.-8.-1959, Jørn, født d. 19.-6.-1967 og Anette, født 2.-3.-1969.

N.B. er skovarbejder i Lindenberg Skovdistrikt og er medlem af Menighedsrådet. Han overtog gården d. 1.-12.-1958 fra Jens Lassen Nielsen.

Ejendomsskyld 640.000. Areal 11 ha., heraf 2 ha. mose og 5,5 ha. plantage med juletræer og pyntegrønt. Markjorden er udlejet.

Stuehuset er opført i 1936, restaureret og ombygget senest i 1979. Avlsbygningerne består af ko- og svinestald fra 1936 og maskinhus fra 1965. Planteproduktionens salgsafgrøder er juletræer og pyntegrønt. Der er 1 traktor og træfyr.

HOLMEGÅRDSVEJ 1, SKØRPING HOLME, 9520 SKØRPING, tlf. 98-391366.

ODA og KARL ADOLF ANDERSEN, gårdejere. K.A.A. er født d. 5.-8.-1930, søn af Anne og Adolf Andersen, gift med Oda Andersen, født d. 19.-3.-1928.

Parret overtog gården i 1979 fra K.A.A.'s mor Anne Andersen. Nuværende ejere er 3. generation på gården, som kom i slægtens eje i 1885. Ejendommen har tidligere været skovfogedbolig, og på jorderne ligger Egholm Slots ruiner, slottet stammede fra 1300-tallet og var bl.a. ejet Dronning Margrethe I.

Ejendomsskyld 570.000. Areal 11 ha., der frasolgt 27,5 ha. skov, der er 1,5 ha. skov og 3 ha. eng.

Stuehuset er ombygget flere gange senest i 1965. Avlsbygningerne består af ko- og svinestald fra 1960, lade fra 1925 og maskinhus fra 1948. Gården drives udelukkende med planteproduktion bestående af korn. Der er 1 traktor. Maskinstation bruges til høst.

HOLMEGÅRDSVEJ 2, "HOLMEGAARDEN", GL SKØRPING, 9520 SKØRPING, tlf. 98-391776.

BØRGE HEDEGÅRD, gårdejer, født d. 18.-4.-1932, søn af Elna og Jens Hedegaard, gift d. 12.-12.-1959 med Doris Olesen, født d. 13.-5.-1936, datter af Emma og Søren Olesen. Parret har børnene: Erik og Conny, født d. 7.-11.-1960 og Sonja, født d. 4.-10.-1966.





Børge Hedegård har været på Hammerum Landbrugsskole. Han overtog gården d. 11.-11.-1959 fra Thorvald Nielsen.

Ejendomsskyld 680.000. Areal 16 ha. Der er lejet 24 ha.

Stuehuset er opført i 1911 og restaureret i 1976. Avlsbygningerne består af kostald, svinestald og lade alle fra 1911, ungdyrstald fra 1987 og maskinhus fra 1979. Gården drives med en kvægproduktion på 22 årskøer, 28

ungdyr og 12 slagtekalve af racen SDM, desuden er der 7 årssøer, og der produceres ca. 150 slagtesvin årligt. Planteproduktionens salgsafgrøde er raps. Der er 2 traktorer, tårnsilo og korntørreri med varm luft. Maskinstation bruges til en del af markarbejdet.

HORSENS BYVEJ 8, "DYRLÆGE-GAARDEN", HORSENS, 9520 SKØRPING, tlf. 98-339131.

JENS JUUL JENSEN, dyrlæge, født d. 24.-12.-1916, søn af Cecilia og Dusinus Jensen, gift d. 4.-3.-1945 med Edith Kristiane Jensen, husmor, født d. 13.-8.-1920, datter af Ane og Johannes Jensen. Parret har børnene: Niels, født d. 6.-7.-1945, Jørgen, født d. 29.-11.-1946, Kirsten, født d. 4.-10.-1948, Arne, født d. 27.-7.-1950, Bent, født d. 12.-10.-1953, Birthe, født d. 15.-1.-1955 og Eva, født d. 8.-3.-1959.



J.J.J. har været på Malling Landbrugsskole og er senere uddannet som dyrlæge på landbohøjskolen, han har været byrådsmedlem i Skørping Kommune, været medlem af skolenævnet, været formand for Andels Mejeriet Bækgaard og i bestyrelsen for Mejeriselskab Nord samt i bestyrelsen for Nordjyllands Mejeri og formand for Lodsejerudvalget ved Lindenberg Å. Han overtog gården d. 1.-3.-1955 fra Margrethe Vammen.

Ejendomsskyld 1.560.000. Areal 45 ha., heraf tilkøbt 5,5 ha., der er 16,7 ha. eng. Der er forpagtet 13,8 ha. eng og 15,5 ha. mark.

Stuehuset er opført i 1896 og løbende restaureret. Avlsbygningerne består af kostald fra 1959, svinestald fra 1880, lade fra 1887, værksted fra 1980 og udendørs køresilo. Gården drives med en kvægproduktion på 62 årskøer, 90 ungdyr og 40 slagtekalve af racen SDM, desuden er der en svineproduktion på 25 årssøer, og der produceres 400 slagtesvin årligt. Planteproduktionens salgsafgrøder er raps og ærter. Der er 3 traktorer, 1 mejetærsker, 1 sprinklervandingsanlæg, 1 roetankmaskine, halmbaner, plansilo og varm lufts tørreri. På gården er ansat 1 bestyrer, 1 fodermester og 1 fast medhjælper. Gården drives sammen med Gl Askildrupvej 1. Ejeren Jens Juul Jensen bor Vandværksvej 16, Blenstrup.

HORSENS HEDEGÅRDSVEJ 5, "LIEN", HORSENS HEDEGAARDE, 9520 SKØRPING, tlf. 98-339432.

OLE KIRCH, tømrermester, født d. 8.-5.-1952, søn af Tove og Ejvind Knudsen, bor sammen med Allis Bak, socialpædagog, født d. 3.-10.-1952, datter af Gerda og Anders Bak. Parret har børnene: Sine, født d. 18.-1.-1975 og Mikkel, født d. 21.-9.-1977.

O.K. arbejder som tømrermester. Han overtog gården d. 1.-11.-1976 fra Hugo Jensen. Ejendomsskyld 420.000. Areal 6,1 ha., der er frasolgt 0,6 ha. eng. Jorden er delvis udlejet.

Stuehuset er ca. 100 år gammelt, om- og tilbygget flere gange senest i 1989. Avlsbyg-

ningerne består af ko- og svinestald ombygget til hestestald i 1978 og lade fra omkr. 1950. Besætningen består af 9 moderfår af Islandsk race, desuden er der 5 avlsheste, det er Islandske heste. Der er 1 traktor. Maskinstation bruges til markarbejdet.

HORSENS HEDEGÅRDSVEJ 7, "RØDEMØLLE", HORSENS HEDEGAARDE, 9520 SKØRPING, tlf. 98-339227.

GERT NIELSEN, gårdejer, født d. 31.-7.-1936, søn af Anne og Jakob Nielsen, bor sammen med Estrid Nielsen, husmor, født d. 29.-7.-1934, datter af Elna og Martin Nielsen. Parret har børnene: Bent, født d. 7.-12.-1959, Niels Jørgen, født d. 16.-1.-1963, Poul Erik, født d. 22.-8.-1968, Peter Jakob, født d. 31.-5.-1972, Torben, født d. 4.-7.-1974, Annette, født d. 15.-5.-1976 og Helene, født d. 1.-8.-1978.

E.N. har været på Fyns Stifts Husmandsskole. G.N. overtog gården d. 1.-5.-1970 fra DLG. Ejendomsskyld 1.085.000. Areal 36,5 ha., heraf tilkøbt 13 ha.

Stuehuset er opført i 1901. Avlsbygningerne består af ko- og svinestald samt lade alle ca. 100 år gamle. Gården drives med en kvægproduktion på 23 årskøer, 35 ungdyr og 12 slagtekalve af blandet race, desuden er der 3 årssøer, og der produceres ca. 60 slagtesvin årligt, der er 3 Fjordheste og 1 pony. Planteproduktionens salgsafgrøder er raps og korn. Der er 3 traktorer, halvpert i mejetærsker, plansilo og varm lufts tørreri. G.N. ejer også Horsens Hedegårdsvej 9.

HORSENS HEDEGÅRDSVEJ 9, "LERHØJ", HORSENS HEDEGAARDE, 9520 SKØRPING.

ESTRID NIELSEN, husmor. Omtales under Horsens Hedegårdsvej 7.

E.N. overtog gården i vinteren 1958 fra Soja Villadsen.

Ejendomsskyld 150.000. Areal 7,5 ha.

Stuehuset er ca. 150 år gammelt. Avlsbygningerne består af ko- og svinestald samt lade fra 1945. Gråden drives sammen med Horsens Hedegårdsvej 7.

HORSENS HEDEGÅRDSVEJ 12, HORSENS HEDEGAARDE, 9520 SKØRPING, tlf. 98-339429.

NIELS CHRISTIAN JENSEN, landmand, født d. 31.-5.-1914, søn af Jønsine Kartrine og Jens Pedersen Jensen, gift d. 30.-10.-1938 og Olivia Solvig Vibæk Lauersen, medhjælpende hustru, født d. 24.-12.-1916, datter af Olga og Laurids Vibæk Lauersen. Parret har børnene: Sigrid, Ella, Lissy, Inge, Jens og Ernst.

N.C.J. overtog gården i 1938 fra sin far Jens Pedersen Jensen. Nuværende ejer er 3. generation på gården.

Ejendomsskyld 650.000. Areal 12,7 ha., heraf 1 ha. eng.

Stuehuset er opført i 1906. Avlsbygningerne består af ko- og svinestald fra 1906, lade fra 1923 og maskinhus fra 1956. Gården drives udelukkende med planteproduktion bestående af korn og raps. Der er 1 traktor. Maskinstation bruges til en del af markarbejdet.

HORSENS HEDEGÅRDSVEJ 13, HORSENS HEDEGAARDE, 9520 SKØRPING, tlf. 98-339032.

SVEND BØRGE ANDERSEN, gårdejer, født d. 31.-3.-1932, søn af Kirstine og Niels Andersen, gift d. 19.-5.-1957 med Gudrun Mouritsen Bundgaard, husmor, født d. 19.-3.-1937, datter af Karen Margrethe og Jens Peter Bundgaard. Parret har børnene: Niels, født d. 7.-8.-1958 og Jørn, født d. 21.-5.-1963.

S.B.A. overtog gården d. 1.-8.-1967 fra sin far Niels Andersen, som købte den i 1924. Ejendomsskyld 950.000. Areal 11,8 ha., heraf 1 ha. eng.

Stuehuset er opført i 1901, tilbygget og restaureret senest i 1979. Avlsbygningerne består af ko- og svinestald samt lade begge fra 1967 og genopført efter brand i 1966 samt maskinhus fra 1974 og 1984. Besætningen består af 6 årskøer, 24 ungdyr og 10 slagtekalve af racen SDM, besætningen er under afvikling. Der er 2 traktorer. Maskinstation bruges til en del af markarbejdet.

HORSENS HEDEGÅRDSVEJ 15, "LANGAGERGAARD", HORSENS HEDEGAARDE, 9520 SKØRPING, tlf. 98-339449.

KJELD CHRISTENSEN, gårdejer, født d. 12.-9.-1961, søn af Esther og Jens Peter



Christensen, gift d. 1.-8.-1987 med Helle A. H. Andersen, edb-assistent, født d. 28.-2.-1963, datter af Else og Vagn Andersen. Kjeld Christensen har været på Asmildkloster og Lundbæk landbrugsskoler og er i bestyrelsen for Helligum Herred Familiebrug. Han overtog gården d. 21.-6.-1985 fra Arne Aulund Andersen. Ejendomsskyld 1.130.000. Areal 15 ha. Der er lejet 25 ha.

Stuehuset er opført i 1934 og løbende restaureret. Avlsbygningerne består af kostalde fra 1934 og 1973, lade fra 1934, maskinhus fra 1982 og gylletank. Gården drives med en kvægproduktion på 40 årskøer og 60 ungdyr af blandet race. Planteproduktionens salgsafgrøder er hvede og byg. Der er 3 traktorer, kornsilo og kold lufts tørreri. Maskinstation bruges til en del af markarbejdet.

HORSENS HEDEGÅRDSVEJ 16,
HORSENS HEDEGAARDE, 9520
SKØRPING, tlf. 98-339257.

POUL ERIK WINTHER JENSEN,
landmand, født d. 29.-5.-1942,
søn af Valdborg og Jens Christ-
ian Jensen, gift d. 6.-2.-1970
med Henny Andersen, hjemmehjæl-
per, født d. 11.-5.-1948, datter
af Elna og Christian Andersen.
Parret har børnene: Annette,
født d. 24.-7.-1965 og Karin,
født d. 12.-7.-1970.



P.E.W.J. er ansat ved Skørping Kommune. Han overtog gården d. 1.-5.-1965 fra Anton Christensen. Ejendomsskyld 1.080.000. Areal 18 ha., heraf 3 ha. eng.

Stuehuset er opført i 1975. Avlsbygningerne består af værksted og garage fra 1900 og maskinhus fra 1986. Gården drives udelukkede med planteproduktion bestående af korn, raps og ærter. Der er 1 traktor. Maskinstation bruges til markarbejdet.



HORSENS HEDEGÅRDSVEJ 19,
HORSENS, 9520 SKØRPING, tlf.
98-339512.

PER HAUCH FENGER, gårdejer,
født d. 21.-1.-1955, søn af Bodil
og August Hauch Fenger, gift d.
29.-9.-1979 med Hanne Boll, dag-
plejemor, født d. 15.-1.-1958, dat-
ter af Bodil og Ludvig Boll. Par-
ret har børnene: Carsten, født d.
18.-5.-1981, Helene, født d. 24.-
9.-1984 og Michael, født d. 18.-
3.-1987.

P.H.F. arbejder som landbrugsvikar under Hadsund Landboforening og har været på Lundbæk Landbrugsskole. Han overtog gården d. 18.-7.-1979 fra Jens Erik Buus.

Ejendomsskyld 2.000.000. Areal 47 ha., heraf tilkøbt 15 ha., der er 2 ha. eng. Stuehuset er opført i 1880 og ombygget i 1989. Avlsbygningerne består af ko- og svinestald, garage og lade alle fra 1914, laden er tilbygget i 1970, der er maskinhus fra 1983. Besætningen består af 26 moderfår af racen Shropshire. Planteproduktionens salgsafgrøder er korn, raps, ærter og jordbær. Der er 1 traktor, plansilo, varm lufts tørreri og træfyr. Maskinstation bruges til en del af markarbejdet.

HORSENS HEDEGÅRDSVEJ 20, HORSENS HEDEGAARDE, 9520 SKØRPING, tlf. 98-339048.

PREBEN LASSEN, husmand, født d. 14.-12.-1943, søn af Nanna og Niels Lassen. P.L. overtog gården i november 1981 fra Henry Støvring.

Ejendomsskyld 330.000. Areal 0,5 ha., der er frasolgt 8 ha.

Stuehuset er opført i 1931. Avlsbygningerne består af ko- og svinestald fra 1931 senere ændret til hestestald, fyrrum fra 1982 og lade fra 1931 siden tilbygget. Der er 1 traktor og træfy.

HORSENSVEJ 7, "BLENSTRUPGAARD", BLENSTRUP, 9520 SKØRPING, tlf. 98-339055.

KAJ CHRISTENSEN, gårdejer, født d. 8.-6.-1951, søn af Helga og Svend Christensen, gift d. 27.-5.-1978 med Mette Poulsen, medhjælpende hustru, født d. 27.-5.-1952, datter af Sofie og Kristen Poulsen. Parret har børnene: Jesper, født d. 9.-1.-1980 og Sabrina, født d. 15.-3.-1983.

K.C. driver maskinstation fra ejendommen og er uddannet mekaniker. Han overtog første halvdel af gården d. 1.-1.-1977 og resten d. 1.-1.-1983 fra sin far Svend Christensen. Nuværende ejer er 3. generation på gården, som kom i slægtens eje i 1946.

Ejendomsskyld 1.670.000. + 93.000. Areal 26,7 ha. + 6,8 ha. Der er forpagtet 55 ha. Stuehuset er ca. 200 år gammelt, tilbygget og restaureret i 1973. Avlsbygningerne består af kostald fra 1928 ændret til værksted, kontor og lager i 1972, svinestald fra 1928 ændret til folkerum i 1989, lade ændret i 1983, maskinhuse fra 1976 og 1983. Gården drives udelukkende med planteproduktion bestående af korn, ærter, raps og frøgræs. Der er 10 traktorer, 4 mejetærskere, 2 rendegravere, 1 gummiged, 1 slam-suger, 1 skårlægger, 1 rundballepresser, 1 minibigballepresser, 2 roesåmaskiner, 2 roe-tankmaskiner, 1 hegns- og rabatklipper, plansilo og varm lufts tørreri. På maskinstationen er ansat 5 faste medhjælpere og 3 deltids medhjælpere.



HORSENSVEJ 8, BLENSTRUP, 9520 SKØRPING, tlf. 98-339051. KUNO ROSENBECK, gårdejer, født d. 21.-5.-1917, søn af Trine og Kresten Rosenbeck, gift d. 27.-4.-1947 med Sine Petersen, husmor, født d. 5.-5.-1922, datter af Anni og Sofus Petersen. Parret har børnene: Mogens, født d. 6.-11.-1944, Anne Dorits, født d. 6.-7.-1947 og Jørgen, født d. 27.-6.-1948.

K.R. har været på Bælum Landbrugsskole og har været medlem af Sognerådet for Gerding-Blenstrup Kommune. Han overtog gården d. 1.-11.-1946 fra sin far Kresten Rosenbeck, som købte gården fri fra Lindenborg Gods omkr. 1900. Nuværende ejer er 3. generation på gården.

Ejendomsskyld 2.080.000. Areal 49 ha., heraf tilkøbt 24 ha., der er frasolgt 3,5 ha. eng, og der er 1 ha. skov. Der er lejet 6 ha.

Stuehuset er opført i 1856 og restaureret i 1956 og derefter løbende. Avlsbygningerne består af kostald og lade samt svine- og hestestald alle fra 1910, 2 kyllingehuse fra 1970 samt maskinhuse fra 1950 og 1985. Gården drives med en slagtekyllingeproduktion på 225.000 stk. årligt. Planteproduktionens salgsafgrøder er ærter og byg. Der er 3 traktorer, 1 mejetærsker, kornsilo og varm lufts tørreri. På gården er ansat deltidsmedhjælp.

HORSENSVEJ 10, "SKOVBJERGGAARD", HORSENS, 9520 SKØRPING, tlf. 98-339275.

PETER, KLAUS og BØRGE EMIL MIKKELSEN, gårdejere. K.N. og P.N. er begge specialarbejdere og født d. 29.-11.-1958, sønner af Inge Merete Jensen og Søren Peter Mikkelsen. P.N. bor sammen med med Gitte Nørgaard Nielsen, badeassistent, født d. 24.-8.-1965, datter af Inge Kirstine og Ole Nørgaard Nielsen. B.E.N. er født d. 26.-2.-1921, søn af Else Marie og Søren Mikkelsen.

Tvillingerne K.N. og P.N. samt deres onkel B.E.M. overtog gården d. 1.-1.-1979 fra tvillingernes far, Søren Peter Mikkelsen. Nuværende ejere er 4. generation på gården, som drives som I/S mellem de 3 ejere.

Ejendomsskyld 1.325.000. Areal 43,4 ha. heraf 11 ha. eng.

Stuehuset er opført i 1927 og restaureret flere gange senest i 1987. Avlsbygningerne består af kostald, ungdyrstald, svinestald, hestestald og lade alle fra 1882 og ombygget i 1927 efter brand. Gården drives udelukkende med planteproduktion bestående af hvede, ærter, raps og byg. Der er 2 traktorer, plansilo, varm og kold lufts tørreri samt halmfyr. Maskinstation bruges til høst.

HORSENSVEJ 45, HORSENS, 9520 SKØRPING, tlf. 98-339371.

SVEND ERIK OLSEN, født d. 11.-2.-1952, søn af Martha og Verner Olsen, bor sammen med Ulla Kristensen, lægesekretær, født d. 13.-6.-1951, datter af Karen Margrethe og Bendix Hansen. Parret har sønnen Søren, født d. 10.-10.-1986.

S.E.O. arbejder i Bikuben. Han overtog gården d. 1.-11.-1984 fra Poul Frandsen.

Ejendomsskyld 1.140.000. Areal 31 ha., heraf 5,5 ha. eng.

Stuehuset er opført i 1880 og løbende restaureret. Avlsbygningerne består af kostald fra 1934 ændret til svinestald i 1980, svinestald fra 1934 genopført efter brand og lade fra 1934. Gården drives udelukkende med planteproduktion bestående af korn, ærter og raps. Der er 3 traktorer, plansilo og kold lufts tørreri. Maskinstation bruges til en del af markarbejdet.



HORSENS ØSTERGÅRDE 1,
"CHRISTIANSMINDE", HORSENS,
9520 SKØRPING, tlf. 98-339042.

KNUD VANDBORG, gårdejer,
født d. 24.-4.-1911, søn af Agna
og Niels Høgaard Vandborg, gift
d. 17.-11.-1940 med Hilda Bisgaard,
husmor, født d. 14.-2.-1915, dat-
ter af Birthe Marie og Niels Chri-
stian Bisgaard. Parret har børne-
ne: Ole født d. 5.-6.-1942, Jette,
født d. 13.-11.-1944, Marianne,
født d. 1.-1.-1949 og Birthe Ma-
rie, født d. 23.-7.-1954. K.V. overtog gården d. 1.-4.-1946 fra Christian Frandsen.

Ejendomsskyld 700.000. Areal 15 ha., heraf tilkøbt 2 ha., der er 2,5 ha. eng.

Stuehuset er ca. 100 gammelt og restaureret i 1973. Avlsbygningerne består af kostald fra 1916, svinestald fra 1964, svinestald og bilgarage samt maskinhus begge fra 1932 og ældre lade tilbygget i 1932. Gården drives med en svineproduktion på 10 årssøer, der produceres ca. 40 slagtesvin årligt og resten sælges som torvegrise, desuden er der ca. 9 slagtekvier og tyrekalve årligt. Planteproduktionens salgsafrøder er korn og raps. Der er 2 traktorer, lagersilo og varm lufts tørreri. Maskinstation bruges til høst.

HORSENS ØSTERGÅRDE 4,
"ADAMSMINDE", HORSENS, 9520
SKØRPING, tlf. 98-339012.

HANS JØRGEN JELLESEN, gård-
ejer, født d. 26.-10.-1944, søn af
Magda og Olav Jellesen, bor sam-
men med Jonna Jørgensen, hus-
mor, født d. 1.-4.-1947, datter
af Anna og Jens Jørgensen. Par-
ret har sønnen Thomas, født d.
31.-3.-1977.

H.J.J. har været på Vejlbj Land-
brugsskole. Han overtog gården d. 11.-1.-1972 fra Hans Hansen.

Ejendomsskyld 1.680.00. Areal 43 ha., heraf 8 ha. eng. Der er lejet 15 ha. eng og 6 ha. til afgræsning.



Stuehuset er opført i 1900 og løbende restaureret. Avlsbygningerne består af kostald og lade begge fra 1964 og genopført efter brand, ungdyrstald fra 1939 samt maskinhus fra 1955 og 1987 samt gylletank. Gården drives med en kvægproduktion på 50 årskøer, 75 ungdyr og 25 slagtekalve af racen SDM. Planteproduktionens salgsafgrøder er raps, ærter og hvede. Der er 3 traktorer, lagersilo, varm lufts tørreri og halmfyr. Maskinstation bruges til en del af markarbejdet.

HURUPVEJ 2, "VESTERVANG", SOLBJERG BY, 9574 BÆLUM, tlf. 98-337603.
OLE SVENDSTRUP, gårdejer, født d. 14.-3.-1950, søn af Karen og Holger Svendstrup, gift d. 11.-6.-1988 med Birgit Stendahl, sygeplejerske, født d. 9.-3.-1950, datter af Ida og Chresten Stendahl. Parret har børnene: Rikke, født d. 12.-7.-1983 og Rune, født d. 11.-11.-1987.

O.S. købte første halvpart af gården i 1976 og resten i 1987 fra sin far Holger Svendstrup.

Areal 90 ha., heraf tilkøbt 65 ha. Der er lejet 16 ha.

Stuehuset er restaureret i 1989. Avlsbygningerne består af kostald ændret til fyrrum, svinestald ændret til garage i 1980, lade ændret til kornlade og maskinhus fra 1977. Gården drives udelukkende med planteproduktion bestående af ærter, raps, korn og frøgræs. Der er 2 traktorer, 1 mejetærsker, plansilo, varm lufts tørreri og træfyr. Man anvender ingen fremmed arbejdskraft.



KIRKEVEJ 6, "KRATGAARDEN", SKØRPING MARK, 9520 SKØRPING, tlf. 98-391369.

NIELS FREDERIK NISSEN, gård-ejer, født d. 15.-5.-1930, søn af Krestine og Jakob Jørgen Nissen, gift i 1974 med Emma Sørensen, født i 1926. Parret har sønnen Niels Jørgen, født d. 27.-7.-1967. Parret blev skilt i 1987.

N.F.N. overtog gården d. 1.-1.-1970 fra sin far Jakob Jørgen Nissen. Nuværende ejer er 5. generation

på gården, som kom i familiens eje omkr. 1700-tallet. N.F.N. har selv opbygget, stuehuset 2 gange, da det brændte ned efter 3 måneder.

Ejendomsskyld 3.500.000. Areal 44 ha., heraf tilkøbt 21 ha. Der er lejet 6 ha. Stuehuset er opført i 1980. Avlsbygningerne består af kostald fra 1971, svinestalde fra 1983, 1986 og 1989, lade fra 1983, maskinhus fra 1973 og gylletank. Gården drives med en slagtesvineproduktion på 8-10.000 stk. årligt, desuden er der 16 ammekøer, 1 ungdyr og 15 slagtekalve af racen Simmentaler, der er 1 Belgierhest og 5 moderfår af racen Texel. Planteproduktionens salgsafgrøder er korn, græs, raps og ærter. Der er 3 traktorer og 1 mejetærsker. Man anvender ingen fremmed arbejdskraft.

KIRKEVEJ 7, SKØRPING LUND, 9520 SKØRPING, tlf. 98-391354.

FRODE JENSEN, gårdejer, født d. 3.-1.-1951, søn af Marie og Ejner Jensen, bor sammen med Gerda Frederiksen, sygehjælper, født d. 31.-5.-1957, datter af Erna og Vagn Frederiksen. Parret har datteren Ane Franciska, født d. 7.-8.-1986.

F.J. arbejder som kulsvier og produktionstekniker i Støvring. Han overtog gården i marts 1981 fra sin far Ejner Jensen. Nuværende ejer er 5. generation på gården, som kom i familiens eje i 1820. F.J. er den sidste kulsvier i Danmark.

Ejendomsskyld 680.000. Areal 20,8 ha., heraf 4 ha. eng og 5 ha. hede.

Stuehuset er opført i 1860, der var oprindeligt både stald og lade i stuehusbygningen. Avlsbygningerne består af kvægstald fra 1951, hestestald fra 1920, lade fra 1900 og maskinhus fra 1925. Besætningen består af 19 ammekøer, 8 ungdyr og 12 slagtekalve af racen Hereford. Der er 2 traktorer. Maskinstation bruges til en del af markarbejdet.

KORSHOLMVEJ 2, "FLOUGAARDEN", FLOUGAARDE, 9575 TERNDRUP, tlf. 98-335159.

BENT CHRISTENSEN, gårdejer, født d. 19.-9.-1940, søn af Nelly og Niels Christensen, gift d. 26.-3.-1966 med Lilly Knudsen, husmor, født d. 3.-4.-1946, datter af Metha og Aage Knudsen. Parret har børnene: Torben, født d. 11.-2.-1968 og Helle, født d. 21.-2.-1973.

B.C. overtog gården i januar 1970 fra sin far Niels Christensen. Nuværende ejer er 3. generation på gården.

Ejendomsskyld 1.410.000. Areal 35 ha., heraf tilkøbt 9 ha., der er 5,5 ha. eng. Stuehuset er opført i 1913 og løbende restaureret. Avlsbygningerne består af kostald fra 1913 tilbygget i 1972, ungdyrstald og roehus fra 1976, svinestald og lade begge fra 1913, lade er tilbygget i 1976, maskinhus fra 1984 og gylletank. Gården drives med en kvægproduktion på 53 årskøer, 75 ungdyr og 26 slagtekalve af racen SDM, desuden produceres der ca. 60 slagtesvin årligt. Der er 3 traktorer. Maskinstation bruges til en del af markarbejdet.



KORSHOLMVEJ 6, "FLOVGAARDE", FLOUGAARDE, 9575 TERNDRUP, tlf. 98-335735.

WILLY PETERSEN, gårdejer, født d. 9.-5.-1941, søn af Inga og Egon Petersen, bor sammen med Annelise Bilde, hjemmehjælper, født d. 18.-10.-1940, datter af Olga og Ingemann Hangaard Petersen. Parret har børnene: Lene, født d. 15.-1.-1966 og Jesper, født d. 16.-3.-1974.

W.P. har været på Tune Landbrugsskole. Han overtog gården d. 24.-10.-1981 fra Peter Knudsen.

Ejendomsskyld 2.900.000. Areal 62,5 ha., heraf 17 ha. skov.

Stuehuset er opført i 1908 og løbende restaureret. Avlsbygningerne består af kyllingehus fra 1964 ombygget til svinestald i 1978, svinestalde fra 1908 og 1968, lade fra 1908, maskinhus fra 1965 og gylletank. Gården drives med en svineproduktion på 135 årssøer, der produceres ca. 1.600 slagtesvin årligt, og resten sælges som torvegrise. Planteproduktionens salgsafgrøder er raps, hvede, rug og ærter. Der er 2 traktorer, 1 mejetærsker, kornsilo og varm lufts tørreri. På gården er ansat 1 fast medhjælper. Maskinstation bruges til en del af markarbejdet.

KORSHOLMVEJ 8, "LILLE HEDEGÅRD", 9575 TERNDRUP, tlf. 98-335201.

VAGN GAARDE, skoleinspektør, født d. 16.-4.-1937, søn af Ingeborg og Hans P. R. Larsen, gift d. 16.-9.-1961 med Jette Skeltved, lærer, født d. 18.-4.-1939, datter af Ruth og Lars Skeltved. Parret har børnene: Jesper, Pernille og Ditte.

V.G. er viceborgmester. Han overtog gården d. 9.-10.-1974 fra Søren Munkdal.

Areal 12 ha., heraf 7 ha. marginaljord.

Maskinstation bruges til en del af markarbejdet.

KORSHOLMVEJ 10, "LANGHOLT", VOERGAARDS MARK, 9574 BÆLUM, tlf. 98-335183.

FRITS PEDERSEN, gårdejer, født d. 30.-11.-1934, søn af Alma og Valdemar Pedersen, gift d. 1.-4.-1961 med Alice Jacobsen, husassistent, født d. 18.-7.-1942, datter af Poula og Karl Jacobsen. Parret har børnene: Bo, født d. 27.-8.-1961, Lene, født d. 15.-9.-1965 og Bue, født d.

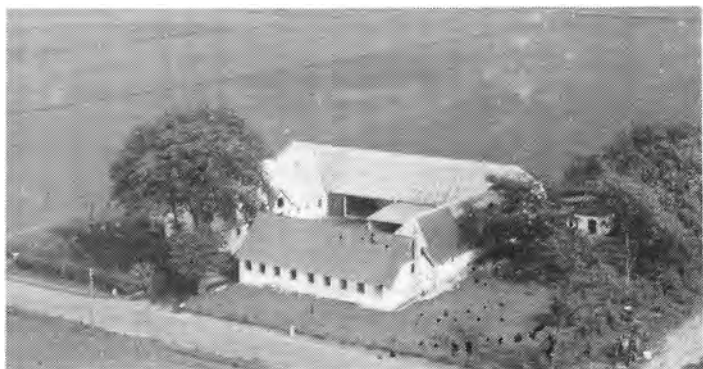

29.-6.-1972. F.P. overtog gården d. 18.-1.-1961 fra Jens Christensen. Ejendomsskyld 1.430.000. Areal 31,6 ha., heraf tilkøbt 4,5 ha., der er 5,5 ha. eng. Der er lejet 21 ha.

Stuehuset er af ældre dato men restaureret i 1965. Avlsbygningerne består af kvæg-stalde fra 1912 og 1973, ældre svinestald og lade fra 1982-83. Gården drives med en kvægproduktion på 65 årskøer, 90 ungdyr og 35 slagtekalve af racen SDM. Der er 2 traktorer, kornsilo og varm lufts tørreri. Maskinstation bruges til en del af mark-arbejdet.



KORSHOMVEJ 12, "FRUER-GAARD", VOERGAARDS MARK, 9574 BÆLUM, tlf. 98-337224. VAGN ERIK ØSTERGAARD, gårdejer, født d. 15.-8.-1933, søn af Karen og Peter Østergaard, gift d. 20.-7.-1957 med Sisse Hammerich Bertelsen, medhjælpende hustru, født d. 12.-9.-1932, datter af Kirstine og Mads Bertelsen. Parret har børnene: Bent, født d. 28.-9.-1958, Per, født d. 25.-8.-1960 død i 1988 og Inge

Marie, født d. 28.-2.-1964. V.E.Ø. overtog gården i januar 1957 fra sin far Peter Østergaard. Nuværende ejer er 3. generation på gården.

Ejendomsskyld 1.800.000. Areal 60 ha., heraf tilkøbt 30 ha., der er 11 ha. skov og 15,5 ha. eng. Der er forpagtet 44 ha.

Stuehuset er opført i 1904, tilbygget i 1925 og ombygget flere gange senest i 1979. Avlsbygningerne består af kostalde fra 1904 og 1973, lade fra 1965, foderhuse fra 1977 og 1979 samt gylletank. Gården drives med en kvægproduktion på 75 årskøer, 120 ungdyr og 40 slagtekalve af racen SDM. Planteproduktionens salgsafgrøder er hvede, raps og ærter. Der er 4 traktorer, 1 mejetærsker, 1 roetankmaskine, 1 rundballepresser, plansilo samt varm og kold lufts tørreri. På gården er ansat 1 fast medhjælper. Maskinstation bruges til en del af markarbejdet.

KORSHOLMVEJ 14, "KORSAGERGAARD", VOERGAARDS MARK, 9574 BÆLUM, tlf. 98-337539.

KLAUS BONDE, gårdejer, født d. 17.-9.-1967, søn af Ruth og Tage Bonde.

K.B. har været på Lundbæk Landbrugsskole. Han overtog gården d. 1.-8.-1985 fra sin farbror Leo Bonde.

Areal 23 ha., heraf 3 ha. eng. Der er forpagtet 5,5 ha.

Gården drives med en kvægproduktion på 50 årskøer, 75 ungdyr og 25 slagtekalve af racen SDM, desuden produceres der 200 slagtesvin årligt. Der er 2 traktorer, plansilo, kold lufts tørreri og halmfyr. Man driver maskinfællesskab med faderen.

KRASTRUPVEJ 4, "DAMGAARD", NØRRE HEDEGAARDE, 9520 SKØRPING, tlf. 98-339180.

EJNER BUNDGAARD, gårdejer, født d. 26.-9.-1931, søn af Ellen og Jakob Bundgaard, gift d. 12.-4.-1961 med Gerda Dalsgaard, medhjælpende hustru, født d. 20.-3.-1940, datter af Anne og Erik Dalsgaard. Parret har børnene: Claus, født d. 28.-9.-1961, Anette, født d. 29.-9.-1963 og Gitte, født d. 29.-3.-1966.

E.B. har været på Lundbæk Landbrugsskole. Han overtog gården d. 1.-9.-1961 fra Kristian Bertelsen.



Ejendomsskyld 1.090.000. Areal 27 ha., heraf tilkøbt 3 ha., der er 2 ha. eng. Der er lejet 7,5 ha.

Stuehuset er opført i 1778 og ombygget i 1974. Avlsbygningerne består af kostald fra 1965, svinestald ca. 100 år gammel ombygget til garage, værksted og fyrrum i 1983, lade ca. 100 år gammel, maskinhus fra 1972, gylletank og udendørs køresilo. Gården drives med en kvægproduktion på 30 årskøer, 45 ungdyr og 15 slagtekalve af racen SDM. Der er 3 traktorer, 1 mejetærsker, 1 roetankmaskine, plansilo, varm lufts tørre-ri og træfyr.



KRASTRUPVEJ 8, "HØJBO", MØLHOLM MARK, 9520 SKØRPING, tlf. 98-339166.

KARL KRISTENSEN, gårdejer, født d. 6.-11.-1915, søn af Anne og Kresten Kristensen, gift d. 5.-11.-1942 med Kamma Karlsen, husmor, født d. 8.-8.-1921, datter af Marie og Kresten Karlsen. Parret har børnene: Anne Marie, født d. 22.-8.-1943, Ruth, født d. 23.-11.-1947, Birthe, født d.

31.- 3.-1950, Ida, født d. 14.-1.-1953 samt tvillingerne Ole og Per, født 27.-10.-1953. K.K. overtog gården i august 1943 fra Kresten Nielsen Lang. Gården blev udstykket fra "Damgaard" i 1927.

Ejendomsskyld 570.000. Areal 9,5 ha., heraf tilkøbt 2 ha., der er 0,5 ha. eng. Stuehuset er opført i 1927, tilbygget i 1955 og restaureret i 1975. Avlsbygningerne består af ko- og svinestald fra 1927 tilbygget i 1961 og ændret til svinestald i 1978, lade fra 1927 tilbygget i 1950 og maskinhus fra 1960. Gården drives udelukkende med planteproduktion bestående af korn, ærter og raps. Der er 1 traktor, plansilo og kold lufts tørreri. Maskinstation bruges til en del af markarbejdet.

KRASTRUPVEJ 10, NØRRE HEDEGAARDE, 9520 SKØRPING, tlf. 98-339179.

INGEMANN OTTESEN, husmand, født d. 13.-6.-1918, søn af Else Ottesen, gift d. 19.-5.-1940 med Anny Mikkelsen, husmor, født d. 22.-3.-1915, datter af Jakobine og Valdemar Mikkelsen. Parret har børnene: Sven, født d. 21.-7.-1941, Ivan, født d. 27.-7.-1945 og Bente, født d. 16.-6.-1947.

I.O. har været formand for St Brøndum Husmandsforening. Han overtog gården d. 3.-9.-1946 fra Hans Jakobsen.

Ejendomsskyld 450.000. Areal 7,7 ha., heraf 0,5 ha eng.

Stuehuset er opført i 1927 og løbende restaureret. Avlsbygningerne består af ko- og svinestald fra 1927 tilbygget lade og hestestald i 1955, værksted og garage fra 1960 og maskinhus fra 1965. Gården drives udelukkende med planteproduktion bestående af hvede. Der er 1 traktor. Maskinstation bruges til høst.



KROGSHOLMVEJ 6, "KROGSHOLM", LYNGBY, 9575 TERNDROP, tlf. 98-335422. ASGER ELBÆK ANDERSEN, gårdejer, født d. 30.-3.-1929, søn af Kartrine og Arnold Andersen, gift d. 3.-6.-1989 med Jytte Eriksen, talepædagog, født d. 2.-4.-1939, datter af Marie og Rudolf Eriksen. A.E.A. har børnene: Ulla, født d. 24.-12.-1961, Peter, født d. 13.-3.-1963, død d. 7.-7.-1982, Anders, født d. 27.-2.-1964 og Karen, født d. 25.-1.-1966, J.E. har børnene: Lars, født d. 13.-8.-1963 og Morten, født d. 2.-5.-1966. A.E.A. har været på Mallings Landbrugsskole 2 gange og på Lundbæk Landbrugsskole 1 gang, han har været byrådsmedlem, været formand for Teknisk Udvalg, Kulturud-

valget, Skatterådet i Hobro Kredsen og Amtsligningsrådet samt formand for Dansk Fåreavl, han er ejendomsmægler og forhandler af Podahegn. Han overtog gården d. 1.-5.-1986 fra Ny Kredit.

Ejendomsskyld 850.000. Areal 15,3 ha., heraf 1,5 ha. tilplantet med juletræer. Stuehuset er opført i 1930, restaureret og ombygget i 1986. Avlsbygningerne består af kvægstald fra 1964, svinestald og lade begge fra 1930, hønsehus fra 1982 udlejet og bruges til æglæggende høns, der er maskinhus fra 1930. Besætningen består af 50 moderfår af racen Leicester. Planteproduktionens salgsafgrøder er korn og raps. Der er 1 traktor, 1 mejetærsker og 1 sprinklervandingsanlæg.



KUMMERHØJVEJ 8, "VOLDSTED-DAM", SIEM, 9575 TERNDRUP, tlf. 98-398026.

SØREN BACH, gårdejer, født d. 22.-10.-1943, søn af Maren og Ejner Bach, gift d. 21.-11.-1970 med Karen Jensen, medhjælpende hustru, født d. 7.-9.-1948, datter af Herdis og Peter Jensen. Parret har børnene: Keld, født d. 3.-4.-1971, Marianne, født d. 14.-3.-1973 og Lene, født d. 17.-4.-1977.

S.B. er i repræsentantskabet for M.D. Food. Han overtog gården d. 7.-7.-1967 fra sin far Ejner Bach. Nuværende ejer er 4. generation på gården, som kom i familiens eje i 1878. Ejendomsskyld 1.800.000. Areal 66 ha., heraf tilkøbt 48 ha., der er 3 ha. plantage. Der er forpagtet 33 ha.

Stuehuset er opført i 1977. Avlsbygningerne består af kostald fra 1956 moderniseret og tilbygget i 1973, ungdyrstald fra 1980, svinestald fra 1971, lade fra 1933, maskinhus fra 1978 og gylletank. Gården drives med en kvægproduktion på 40 årskøer, 60 ungdyr og 20 slatekalve af racen SDM, desuden er der en slagtesvineproduktion på 1.100 stk. årligt, der er 1 Fjordhest og 1 pony. Planteproduktionens salgsafgrøder er raps, ærter og græs. Der er 2 traktorer, plansilo, varm lufts tørreri og halmfyr. På gården er ansat 1 fast medhjælper. Maskinstation bruges til en del af markarbejdet.

LANGMOSEVEJ 1, "LOFTHØJ-GAARD", V. HEDEGAARDE, 9520 SKØRPING, tlf. 98-339206.

HENRY BRAAD, gårdejer, født d. 2.-3.-1920, søn af Kartrine og Martin Braad, gift d. 8.-7.-1950 med Elna Jensen, husmor, født d. 6.-8.-1924, datter af Eline og Frederik Jensen. Parret har børnene: Else, født d. 7.-11.-1951 og Martin, født d. 16.-1.-1955, død d. 11.-9.-1988.

H.B. har været på Hammerum

Landbrugsskole, han har været i repræsentantskabet for Aalborg Amts Landboforening, medlem af Menighedsrådet i St. Brøndum og medlem af Provstiudvalget i Skørping Kommune, har været i bestyrelsen for Kvægavlforeningen Nordjyden. Han overtog gården d. 15.-7.-1950 fra sin far Martin Braad, som købte gården i 1917.

Ejendomsskyld 910.000. Areal 24 ha., heraf 3 ha. eng.

Stuehuset er opført i 1903 og tilbygget i 1927. Avlsbygningerne består af kostald ombygget i 1961 og lade fra 1917. Gården drives udelukkende med planteproduktion bestående af korn og raps. Der er 2 traktorer, lagersilo og korntørreri med varm luft. Maskinstation bruges til en del af markarbejdet.



LANGMOSEVEJ 5, "LANGMOSEGAARD", V. HEDEGAARDE, 9520 SKØRPING, tlf. 98-339551.

FINN HENRIKSEN, gårdejer, født d. 2.-12.-1953, søn af Edith og Christian Henriksen, gift d. 11.-9.-1982 med Jette Poulsen, lærer, født d. 27.-4.-1958, datter af Magda og Thorvald Poulsen. Parret har børnene: Maria, født d. 28.-6.-1982, Martin, født d. 7.-4.-1985 og Malene, født d. 3.-10.-1988.

F.H. overtog gården d. 1.-4.-1984 fra sin svigerfar Thorvald Poulsen. Nuværende ejer er 3. generation på gården. Ejendomsskyld 830.000. Areal 16,5 ha.

Bygningerne består af stuehus, ko- og svinestald fra 1952 tilbygget i 1960, lukket minkhal fra 1986, 10 lukkede minkhaller fra 1966-1988 samt maskinhus. Gården drives som pelsfarm med en bestand på 300 minktæver og 30 sølvræve, desuden er der 3 moderfår af racen Oxforddown. Planteproduktionens salgsafgrøder er korn og raps. Der er 2 traktorer, 1 mejetærsker og halmfyr.



LANGMOSEVEJ 7, "HØJVANG", V. HEDEGAARDE, 9520 SKØRPING, tlf. 98-339195.

OVE HØGH, gårdejer, født d. 22.-6.-1919, søn af Marianne og Jens Høgh, gift d. 20.-9.-1942 med Astrid Jensen, husmor, født d. 30.-7.-1915, datter af Ane og Frederik Jensen. Parret har børnene: Frede, født d. 15.-3.-1943, Anne Marie, født d. 12.-4.-1945, Jens, født d. 20.-9.-1949 og Ejvind, født d. 13.-11.-1955.

O.H. har været formand for St Brøndum Husmandsforening. Han overtog gården i efteråret 1944 fra sin bror Peter Høgh, som byggede gården i 1933, da den blev udstykket som statshusmandsbrug fra faderens ejendom "Lundegaard".

Ejendomsskyld 610.000. Areal 14 ha., heraf tilkøbt 5,5 ha. Jorden er udlejet.

Stuehuset er opført i 1939. Avlsbygningerne består af ko- og svinestald fra 1939 tilbygget i 1963, lade fra 1939 og maskinhus fra 1951. Der er 1 traktor.

LANGSIGGÅRDSVEJ 4, "LANGSIGGAARD", THORUP, 9520 SKØRPING, tlf. 98-398053.

PETER WULFF ANDERSEN, gårdejer, født d. 19.-6.-1935, søn af Jenny og Alfred Wulff Andersen, gift d. 27.-10.-1962 med Sigrid Bjørn Jørgensen, medhjælpende hustru, født d. 16.-7.-1938, datter af Ingrid og Poul Jørgensen. Parret har børnene: Frands, født d. 27.-1.-1964, Helene, født d. 3.-9.-1965 samt tvillingerne Thorleif og Esben, født d. 5.-8.-1966.



P.W.A. har været på Vejlbjby Landbrugsskole, han har været medlem af Byrådet i Skørping Kommune og er i bestyrelsen for Nordjydsk Mejeriselskab. Han overtog gården d. 1.-4.-1962 fra sin far Alfred Wulff Andersen.

Ejendomsskyld 2.000.000. Areal 66 ha., heraf tilkøbt 34 ha. Der er lejet 5,5 ha.

Stuehuset er opført i 1943 og løbende restaureret. Avlsbygningerne består af kostald fra 1965, kvistald renoveret i 1970, svinestald renoveret i 1962, svinestald fra 1984, ældre lade, maskinhus fra 1975, 2 gylletanke og udendørs køresilo. Gården drives med en kvægproduktion på 45 årskøer, 60 ungdyr og 23 slagtekalve af racen Jersey, desuden er der en slagtesvineproduktion på 3.000 stk. årligt. Planteproduktionens salgsafgrøder er ærter og raps. Der er 3 traktorer, 1 mejetærsker, 1 sprinklervandingsanlæg, lagersilo samt varm og kold lufts tørreri. På gården er ansat 1 fast medhjælper. Maskinstation bruges til en del af markarbejdet.

LL BRØNDUM BYVEJE 12, "BUNDGAARDEN", LL. BRØNDUM, 9574 BÆLUM, tlf. 98-337048.

JOHN JØRGENSEN, gårdejer, født d. 18.-9.-1938, søn af Asta Andreasen, gift d. 4.-2.-1965 med Else Asmussen, medhjælpende hustru, født d. 15.-6.-1938, datter af Elna og Jens Peter Asmussen. Parret har børnene: Dorthe, født d. 26.-4.-1966 og Peter, født d. 20.-3.-1970.

J.J. overtog gården d. 4.-3.-1965 fra sin svigerfar Jens Peter Asmussen. Nuværende ejer er 4. generation på gården.

Ejendomsskyld 1.700.000. Areal 49,5 ha., heraf tilkøbt 2 ha.

Stuehuset er opført i 1940 og løbende restaureret. Avlsbygningerne består af kvægstald fra 1940, svinestald og lade begge fra 1900 samt maskinhus fra 1970. Gården drives med en kvægproduktion på 24 årskøer, 25 ungdyr og 12 slagtekalve af racen RDM, desuden er der 8 årssøer, der produceres ca. 100 slagtesvin årligt. Planteproduktionens salgsafgrøder er korn og raps. Der er 3 traktorer, 1 mejetærsker, plansilo, varm lufts tørreri og træfyr. Maskinstation bruges til en del af markarbejdet.

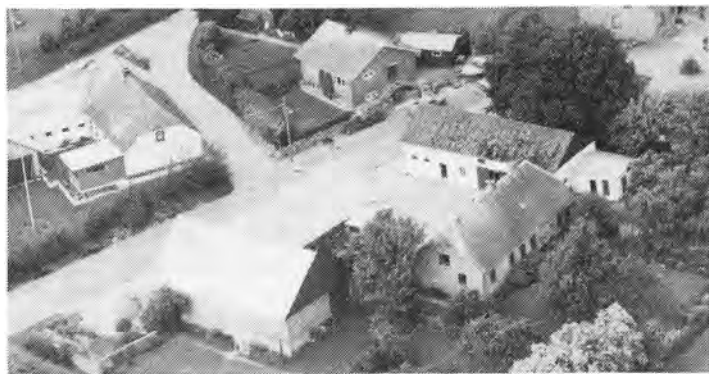

LL BRØNDUM BYVEJE 16, LL. BRØNDUM, 9574 BÆLUM, tlf. 98-337149.

KRISTIAN KJELDEN POUlsen, gårdejer, født d. 2.-4.-1932, søn af Helga og Svend Poulsen, gift d. 22.-4.-1958 med Hedvig Poulsen, husmor, født d. 22.-2.-1936, datter af Agth og Ejner Poulsen. Parret har børnene: Elin, født d. 30.-9.-1958, Aase, født d. 26.-2.-1961 og Jens, født d. 21.-7.-1965. K.K.P. overtog gården i januar

1966 fra sin bedstefar Christian Nielsen. Gården har været i familiens eje gennem flere generationer fra omkr. 1800.

Ejendomsskyld 650.000. Areal 21 ha., heraf tilkøbt 7,5 ha., der er 1 ha. skov.

Stuehuset er opført i 1878 og løbende restaureret. Avlsbygningerne består af ko- og svinestald med lade fra 1913 samt gammel stald og lade fra omkr. 1850. Gården drives udelukkende med planteproduktion bestående af korn, ærter og raps. Der er 1 traktor og halmfyr. Maskinstation bruges til en del af markarbejdet.

LL BRØNDUMVEJ 4, ST. BRØNDUM MARK, 9520 SKØRPING.

FREDERIK BAISGAARD, gårdejer. Omtales under Askildrupvej 11.

F.B. overtog gården i 1965 fra Otto Christensen.

Ejendomsskyld 340.000. Areal 16 ha.

Bygningerne består af stuehus, kvægstald, svinestald og lade alle af ældre dato. Gården drives sammen med Askildrupvej 11.

LL BRØNDUMVEJ 5, LL. BRØNDUM, 9574 BÆLUM, tlf. 98-337153.

JENS PEDERSEN, gårdejer, født d. 11.-5.-1909, søn af Jensine og Niels Peter Pedersen, gift d. 3.-2.-1934 med Ellen Asmussen, husmor, født d. 28.-3.-1911, datter af Johanne og Hans Asmussen. Parret har børnene: Johanne, født d. 23.-6.-1934, Hans, født d. 1.-10.-1941 og Gunner, født d.

30.-9.-1947. J.P. har været på Asmildkloster Landbrugsskole. Han overtog gården d. 1.-11.-1945 fra sin svigerfar Hans Asmussen. Nuværende ejer er 3. generation på gården, som blev bygget af bedstefaderen Asmus Hansen, da han overtog den omkr.



1850. Ejendomsskyld 720.000. Areal 20 ha., heraf 10 ha. eng. Jorden er udlejet. Stuehuset er ca. 150 år gammelt og løbende restaureret. Avlsbygningerne består af ko- og svinestald, hestestald og vognport samt lade alle genopført efter brand i 1932.



LL BRØNDUMVEJ 10, "TVILLINGGAARDEN", LL. BRØNDUM, 9574 BÆLUM, tlf. 98-337346. HARDY PETERSEN, gårdejer, født d. 5.-1.-1940, søn af Martha og Alfred Petersen, gift d. 19.-11.-1965 med Anne Mette Kragh, medhjælpende hustru, født d. 17.-1.-1943, datter af Magda og Søren Kragh. Parret har børnene: Søren, født d. 13.-12.-1966, Annette, født d. 22.-11.-1969, An-

ders, født d. 30.-8.-1971 og Marianne, født d. 25.-5.-1976.

H.P. arbejder som buschauffør. Han overtog gården i efteråret 1965 fra sin svigerfar Søren Kragh. Nuværende ejer er 6. generation på gården.

Ejendomsskyld 1.900.000. Areal 63 ha., heraf 1 ha. skov.

Stuehuset er opført i 1878 og løbende restaureret. Avlsbygningerne består af ko- og svinestald fra 1878 ombygget til kornopbevaring i 1988, svinestald fra 1878 ombygget til hestestald, lade fra 1878 og maskinhus fra 1976. Besætningen består af 3 heste af racen Dansk Varmblod. Planteproduktionens salgsafgrøder er korn og raps. Der er 2 traktorer, 1 mejetærsker, plansilo og korntørreri med varm luft.

LL BRØNDUMVEJ 13, LL. BRØNDUM, 9574 BÆLUM, tlf. 98-337505.

HENNING BRUNØ, gårdejer, født d. 5.-7.-1933, søn af Olga og Karl Aage Brunø, gift d. 15.-11.-1958 med Else Vestergaard, husmor, født d. 13.-11.-1938, datter af Agnes og Ingvar Vestergaard. Parret har børnene: Gitte, født d. 10.-1.-1959 og Erik, født d. 17.-9.-1962.

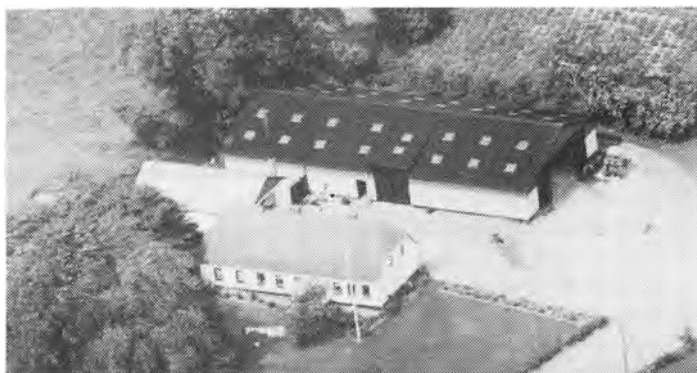

H.B. overtog gården d. 1.-8.-1962 fra sin far Karl Aage Brunø.

Ejendomsskyld 1.350.000. Areal 44 ha., heraf tilkøbt 7 ha. Der er lejet 80 ha.

Stuehuset er opført i 1867 og løbende restaureret. Avlsbygningerne består af lade fra 1900 og maskinhus fra 1978. Gården drives udelukkende med planteproduktion bestående af ærter, raps, hvede og frøgræs. Der er 4 traktorer, 3 mejetærskere, 2 roetankmaskiner, 1 rendegraver, lagersilo, korntørreri med varm luft og halmfyr. På gården er ansat 2 faste medhjælpere i sommermånederne. Gården drives sammen med Hyltvej 33 i Veddam.



LUNDEGÅRDSVEJ 2, "POULSMINDE", V. HEDEGAARDE, 9520 SKØRPING, tlf. 98-339164.

NIELS HENNING CHRISTIANSEN, gårdejer, født d. 4.-10.-1928, søn af Anna og Frederik Christiansen, gift d. 25.-11.-1950 med Anna Jensen, husmor, født d. 18.-12.-1925, datter af Margrethe og Anders Theodor Jensen. Parret har børnene: Grethe, født d. 1.-9.-1951, Bjarne, født d. 3.-

10.-1954 og Birger, født d. 13.-4.-1959.

N.H.C. overtog gården i november 1967 fra sin svigerfar Anders Theodor Jensen. Ejendomsskyld 840.000. Areal 16,5 ha. Der er lejet 35 ha.

Stuehuset er opført i 1968. Avlsbygningerne består af kostald og lade begge fra 1912 og genopført efter brand, kostalden er ændret til svinestald i 1967 og laden er ændret til korntørreri i 1986, der er svinestald fra 1960 samt maskinhuse fra 1964 og 1987. Besætningen består af 5 årssøer, der sælges ca. 80 smågrise årligt. Planteproduktionens salgsafgrøder er korn og raps. Der er 2 traktorer, 1 mejetærsker, plansilo, korntørreri med varm luft og halmfyr.

LUNDEGÅRDSVEJ 3, "LUNDEGAARD", V. HEDEGAARDE, 9520 SKØRPING, tlf. 98-339570.

HENRIK BÆK, gårdejer, født d. 26.-6.-1956, søn af Signe og Ejner Bæk, gift d. 24.-8.-1980 med Else Marie Knudsen, tilskærer, født d. 10.-11.-1958, datter af Ellen og Harry Knudsen. Parret har børnene: Christina, født d. 22.-3.-1984 og Søren, født d. 14.-11.-1986. H.B. har været på Asmildkloster Landbrugsskole. Han overtog gården i oktober 1980 fra Toft Lassen Petersen.

Ejendomsskyld 990.000. Areal 18,3 ha. Der er lejet 13 ha.

Stuehuset er opført i 1900 og senest tilbygget i 1976. Avlsbygningerne består af kostald fra 1965 ombygget i 1983, lade fra 1935, maskinhus fra 1975, gylletank og udendørs køresilo. Gården drives med en kvægproduktion på 35 årskøer, 40 ungdyr og 20 slagtekalve af racen SDM. Planteproduktionens salgsafgrøder er hvede og ærter. Der er 2 traktorer. Maskinstation bruges til en del af markarbejdet.



LYNGBYSKOVVEJ 1, "LILLE URAIENBORG", LYNGBY MARK, 9575 TERNDRUP, tlf. 98-335427. AAGE THEIL, gårdejer, født d. 26.-2.-1920, søn af Johanne og Jens Theil, gift d. 6.-8.-1949 med Karin Martinson, husmor, født d. 24.-8.-1924, datter af Magnhild og Svante Martinson. Parret har børnene: Svend Erik, født d. 5.-4.-1951, død i 1969, Børge, født d. 11.-1.-1953, død i 1955, Ejvind, født d. 17.-3.-

1954, død i 1986, Jens, født d. 18.-5.-1956 og Niels Aksel, født d. 26.-2.-1958.

AA.T. er uddannet murer og har været på Ladelund Landbrugsskole. Han overtog gården d. 1.-4.-1954 fra Ejner Nielsen. På gården har der været mølleri med vindmølle indtil omkr. år 1900.

Ejendomsskyld 480.000. Areal 19 ha. Jorden er udlejet. Stuehuset er opført i 1963 efter brand. Avlsbygningerne består af kostald ændret til hestestald i 1974, svinestald fra 1963, ældre lade og maskinhus fra 1987. Besætningen består af 1 Islandsk hest og 1 pony. Der er 1 traktor på gården.

LYNGBYSKOVVEJ 4, "AAGAARDSMINDE", LYNGBYSKOV, 9575 TERNDRUP, tlf. 98-335386.

OVE KRABSEN, gårdejer, født d. 6.-5.-1942, søn af Kartrine og Niels Krabsen, gift d. 8.-6.-1968 med Grethe Elisabeth Jensen, husmor, født d. 3.-4.-1941, datter af Anne Jensen. Parret har børnene: Helle, født d. 25.-2.-1970, Dorthe, født d. 14.-12.-1971 og Hanne, født d. 24.-1.-1975.

O.K. er skoventreprenør i Ville-



strup Skovdistrikt og er i bestyrelsen for Astrup Hesteforsikring. Han overtog gården d. 1.-1.-1972 fra Henry Jakobsen. Gården har tidligere været landsbysmedie. Ejendomsskyld 290.000. Areal 2,5 ha.

Stuehuset er ca. 100 år gammelt og løbende restaureret. Avlsbygningerne består af hestestald, garage og maskinhus alle fra 1974. Besætningen består af 5 Jydske heste og 1 Fjordhest. Der er 3 traktorer, 1 skovkran og træfyr. Maskinstation bruges til høst.



LYNGBYSKOVVEJ 6, "TREHØJGAARD", LYNGBY MARK, 9575 TERNDRUP, tlf. 98-335297.

BERG LASSEN PEDERSEN, husmand, født d. 3.-11.-1944, søn af Dagmar og Jens Lassen Pedersen, gift d. 25.-6.-1966 med Margit Nielsen, husmor, født d. 10.-5.-1946, datter af Ellen og Carlo Nielsen. Parret har børnene: Gitte, født d. 3.-7.-1968, René, født d. 6.-10.-1973 og Kent, født d. 23.-12.-1980.

B.L.P. er ansat ved Skørping Kommune. Han overtog gården d. 1.-10.-1966 fra sine forældre Dagmar og Jens Lassen Pedersen.

Ejendomsskyld 600.000. Areal 11 ha., der frasolgt 2 ha.

Stuehuset er opført omkr. 1900 og tilbygget i 1973. Avlsbygningerne består af lade fra omkr. 1900, maskinhus fra 1983 og garage fra 1987. Besætningen består af 12 moderfår af racen Leicester. Planteproduktionens salgsafgrøde er korn. Der er 1 traktor, kornlager og korntørreri med kold luft. Maskinstation bruges til markarbejdet.

LYNGBYSKOVVEJ 9, "THERKELSMINDE", LYNGBYSKOV, 9575 TERNDRUP, tlf. 98-335504.

LEIF NØRGAARD, vognmand, født d. 27.-7.-1950, søn af Maren og Christian Nørgaard, gift d. 2.-3.-1974 med Tove Leth Sørensen, sygehjælper, født d. 7.-6.-1952, datter af Magna og Søren Leth Sørensen. Parret har børnene: Henrik Christian, født d. 11.-12.-1973, Per, født d. 3.-9.-1977 og Henriette, født d. 10.-9.-1983. L.N. driver vognmandsforretning fra ejendommen. Han overtog gården i 1976 fra Niels Poulsen. Ejendomsskyld 950.000. Areal 3,5 ha.

Stuehuset er om- og tilbygget flere gange senest i 1989. Avlsbygningerne består af svinestald fra 1979 ændret til kyllingehus i 1989, bilgarage fra 1982. Besætningen består af 3 heste. Der er 1 traktor og træfyr. Til vognmandsforretningen er der 4 lastbiler og 1 anhænger. Man har ansat 2 faste medhjælpere og 1 på deltid.

LYNGBYSKOVVEJ 14, "SKELKÆRGAARD", LYNGBYSKOV, 9575 TERNDRUP, tlf. 98-335133.

NIELS NIELSEN, gårdejer, født d. 22.-2.-1937, søn af Fanny og Peter Nielsen, gift d. 7.-11.-1959 med Birthe Knudsen, dagplejer, født d. 30.-12.-1940, datter af Mine og Niels Knudsen. Parret har børnene: Minna, født d. 22.-2.-1961, Dorthe, født d. 10.-2.-1965 og Tommy, født d. 18.-4.-1971.



N.N. overtog gården d. 1.-11.-1961 fra sin svigerfar Niels Knudsen. På gården har der været købmandsforretning indtil omkr. 1915.

Ejendomsskyld 680.000. Areal 16,4 ha.

Stuehuset er opført i 1864, ombygget og moderniseret fra 1975-79. Avlsbygningerne består af kostald og lade samt garage og fyrrum alle opført i 1955 efter brand, ko-

stald og lade er ændret til svinestald i 1979 og maskinhus fra 1984. Besætningen består af 4 årssøer, der produceres ca. 80 slagtesvin årligt, desuden er der 5 moderfår af racen Leicester. Planteproduktionens salgsafgrøder er korn og raps. Der er 2 traktorer, 1 mejetærsker, plansilo, korntørreteri med kold luft samt halmfyr. Maskinstation bruges til en del af markarbejdet.

LYNGBYSKOVVEJ 16, "SKOVLY", LYNGBYSKOV, 9575 TERNDRUP, tlf. 98-335255. EJNER NIELSEN, gårdejer, født d. 10.-5.-1928, søn af Petrea og Otto Nielsen, gift d. 20.-3.-1951 med Marie Juhl, medhjælpende hustru, født d. 3.-8.-1930, datter af Magda og Stenild Juhl. Parret har børnene: Preben, født d. 2.-5.-1952, Gunner, født d. 18.-4.-1953, Bjarne, født d. 10.-3.-1955, Tage, født d. 3.-6.-1959 og Kjeld, født d. 7.-2.-1968.

E.N. overtog gården i 1958 fra Frederik Christiansen.

Ejendomsskyld 530.000. Areal 12,5 ha., heraf tilkøbt 4,5 ha., der er 1 ha. eng. Stuehuset er opført i 1928 og løbende restaureret. Avlsbygningerne består af ko- og svinestald fra 1912 tilbygget og moderniseret i 1968, lade fra 1912 og maskinhus fra 1975. Gården drives med en kvægproduktion på 20 årskøer, 20 ungdyr og 10 slagtekalve af racen SDM, desuden er der en slagtesvineproduktion på 150 stk. årligt. Planteproduktionens salgsafgrøder er raps. Der er 2 traktorer, plansilo og varm lufts tørreteri. Maskinstation bruges til en del af markarbejdet. Gården drives sammen med Askildrupvej 1.



LYNGBYSKOVVEJ 18, "BUNDGAARDEN", LYNGBYSKOV, 9575 TERNDRUP, tlf. 98-335173.

OVE GULDBÆK, gårdejer, født d. 2.-2.-1935, søn af Mary og Henry Guldbæk, gift d. 16.-3.-1956 med Elly Overgaard Sørensen, medhjælpende hustru, født d. 12.-12.-1933, datter af Kirstine og Anders Overgaard Sørensen. Parret har børnene: Kirsten, født d. 31.-7.-1956, Inger, født d. 15.-10.-1957, tvillingerne Margith

og Flemming, født d. 6.-3.-1959 og Jens, født d. 15.-11.-1967, død i 1979.

O.G. har været på Østjyllands Husmandsskole. Han overtog gården d. 1.-10.-1970 fra Kristian Andersen.

Ejendomsskyld 1.330.000. Areal 30,3 ha., heraf tilkøbt 12 ha., der er 1 ha. eng. Stuehuset er opført omkr. 1910 og løbende restaureret. Avlsbygningerne består af kostald fra 1965, ungdyrstald fra 1978, svinestald fra 1900, lade fra 1930 og maskinhus fra 1988. Gården drives med en kvægproduktion på 58 årskøer, 100 ungdyr og 26 slagtekalve af racen SDM. Der er 2 traktorer. Maskinstation bruges til markarbejdet.

LYNGBYVEJ 2, "ANDERSTRUP", LYNGBY, 9520 SKØRPING, tlf. 98-339357.

HENNING HAAHR JENSEN, gårdejer, født d. 13.-6.-1941, søn af Anna og Niels Jensen, gift d. 16.-5.-1970 med Edel Nedergaard Sørensen, medhjælpende hustru, født d. 1.-10.-1942, datter af Karla og Oluf Sørensen. Parret har børnene: Charlotte, født d. 23.-3.-1971, Niels Erik, født d. 7.-12.-1972 og Christian, født d. 2.-12.-1977.



E.N.S. er medlem af Menighedsrådet og i repræsentantskabet for Borremose Ungdomsskole. H.H.J. har været på Hammerum Landbrugsskole og er i bestyrelsen for Kvæg-

avlsforeningen Nordjyden, i repræsentantskabet for Mejeriet Danmark og medlem af Menighedsrådet. Han overtog gården d. 1.-6.-1976 fra sin far Niels Jensen. Nuværende ejer er 3. generation på gården, som kom i slægtens eje i 1923.

Ejendomsskyld 3.200.000. Areal 80 ha., heraf 10 ha. eng og 3 ha. plantage. Der er forpagtet 14 ha.

Stuehuset er opført i 1890 og restaureret flere gange senest i 1980. Avlsbygningerne består af kostald fra 1914 ombygget i 1970, ungdyrstald, svinestald og foderhus alle fra 1976, lade og hestestald begge fra 1890, maskinhus fra 1972, fodermesterbolig fra 1967 og gylletank. Gården drives med en kvægproduktion på 60 årskøer, 100 ungdyr og 30 slagtekalve af racen SDM, det er en avlsbesætning, hvorfra der sælges avlsdyr, og der udstilles på dyrskuer. Desuden er der en slagtesvineproduktion på 1.000 stk. årligt. Der er 3 traktorer, 1 sprinklervandingsanlæg, gastæt silo og træfyrr. På gården er ansat 1 fast medhjælper. Maskinstation bruges til en del af markarbejdet.



LYNGBYVEJ 60, "BRØNDUMSDAL"
ST. BRØNDUM, 9520 SKØRPING,
tlf. 98-339149.

KRISTIAN MARTIN JENSEN,
gårdejer, født d. 9.-6.-1918, søn
af Jensine og Gunner Jensen,
gift d. 5.-6.-1954 med Else Thor-
dal Jensen, født d. 4.-2.-1929,
datter af Magda og Hans Boel-Hin-
borg. Parret har børnene: Jens
Christian, født d. 25.-11.-1956,
Martin Christian, født d. 1.-11.-1967
og Birgitte- Else, født d. 3.-8.-1965.

E.T.J. døde d. 16.-6.-1988.

K.M.J. har været på Tune Landbrugsskole og været næstformand for Katrineholm Meje-
ri. Han overtog gården d. 22.-9.-1946 fra Lars Christian Larsen.

Ejendomsskyld 2.100.000. Areal 53 ha., heraf tilkøbt 3 ha., der er 5,5 ha. eng. Jorden
er udlejet. Stuehuset er opført i 1954. Avlsbygningerne består af kostald fra 1924,
svinestald indrettet i det gamle stuehus i 1954, kyllingehuse fra 1956 og 1963, lade
fra 1904 ændret til spaltstald til ungdyr i 1964, maskinhus fra 1960, gylletank, uden-
dørs køresilo og fodermesterhus fra 1970. Besætningen består af 8 årskøer, 8 ungdyr
og 8 slagtekalve af racen SDM, desuden er der 10 moderfår af racen Texel. Der er 3
traktorer, 1 mejetærsker, 1 skårlægger og gastæt silo.

LYNGBYVEJ 61, HEDEGAARDE, 9520 SKØRPING, tlf. 98-339550.

LEIF KRAGH, postarbejder, født d. 15.-9.-1954, søn af Margrethe og Sigurd Kragh,
gift d. 11.-2.-1978 med Yvonne Jakobsen, sygehjælper, født d. 11.-2.-1958, datter af
Stella og Arne Jakobsen. Parret har børnene: Karina, født d. 29.-11.-1977, Kent, født
d. 30.-4.-1980 og Karsten, født d. 9.-11.-1983.

L.K. overtog gården i november 1984 fra sin far Sigurd Kragh. Nuværende ejer er 3.
generation på gården.

Ejendomsskyld 590.000. Areal 10 ha., heraf 1 ha. eng.

Stuehuset er opført i 1898 og restaureret i 1985. Avlsbygningerne består af kostald og
lade begge fra 1934 og maskinhus fra 1988. Besætningen består af 6 ammekøer, 6
ungdyr og 3 slagtekalve af racen Hereford. Planteproduktionens salgsafgrøder er korn
og raps. Der er 2 traktorer og 1 mejetærsker.

LYNGBYVEJ 63, VESTER HEDEGAARDE, 9520 SKØRPING, tlf. 98-339182.

KAJ LASSEN, landmand, født d. 22.-9.-1929, søn af Nielsine og Jens Lassen, gift d.
4.-11.-1951 med Elly Andersen, rengøringsassistent, født d. 7.-12.-1930, datter af
Jenny og Alfred Wulff Andersen. Parret har børnene: Kirsten, født d. 26.-8.-1951, Ej-
vind, født d. 19.-1.-1957 og Jacob, født d. 28.-12.-1970.

K.L. arbejder som kirkegårdsmedhjælper ved Astrup Kirke. Han overtog gården d.
1.-5.-1963 fra sin far Jens Lassen.

Ejendomsskyld 810.000. Areal 11,8 ha.



Lyngbyvej 63's stuehus er opført i 1951, tilbygget og moderniseret i 1987. Avlsbygningerne består af ko- og svinestald fra 1949 ændret til svinestald i 1974, svinestald fra 1974, svinestald og maskinhus fra 1976 og lade fra 1930. Besætningen består af 8 årssøer, der produceres ca. 150 slagtesvin årligt, der er 1 ammeko, 2 ungdyr og 2 slagtekalve af blandet race, desuden er der 1 hest af racen Dansk Fuldblod og

1 pony af racen New Forest. Planteproduktionens salgsafgrøde er raps. Der er 1 traktor, plansilo og korntørreri med varm luft. Maskinstation bruges til markarbejdet.

LYNGBYVEJ 64, "BLÆSBORG", VESTER HEDEGAARDE, 9520 SKØRPING, tlf. 98-339152.

FRANK JØRGEN CRHISTENSEN, gårdejer, født d. 1.-5.-1964, søn af Gerda og Frode Christensen. F.J.C. har været på Lundbæk Landbrugsskole 2 gange. Han overtog gården d. 1.-1.-1987 fra sine forældre Gerda og Frode Christensen. Nuværende ejer er 3. generation på gården.



Ejendomsskyld 940.000. Areal 22 ha. Der er lejet 12 ha.

Stuehuset er opført omkr. 1900 og tilbygget i 1945. Avlsbygningerne består af kostald fra 1951 omforandret flere gange, lade fra 1965 og ældre maskinhus. Gården drives med en kvægproduktion på 35 årssøer og 50 ungdyr af racen SDM. Planteproduktionens salgsafgrøder er byg og ærter. Der er 2 traktorer, 1 roetankmaskine og automatisk halmbane. Maskinstation bruges til en del af markarbejdet.



LYNGBYVEJ 65, "Kraglund", SØNDER HEDEGAARDE, 9520 SKØRPING, tlf. 98-339190.

KRESTEN LUND KRISTENSEN, husmand, født d. 21.-10.-1907, søn af Karen Andrea Krag og Jørgen Lund Kristensen, gift d. 14.-4.-1943 med Elna Astrid Kristensen, husmor, født d. 14.-4.-1917, datter af Petrea og Martin Kristensen. Parret har børnene: Helga, født d. 19.-4.-1944, Anny,

født d. 20.-9.-1945 og Tove, født d. 8.-5.-1956.

K.L.K. har været på St. Restrup Husmandsskole. Han overtog gården i 1979 fra sin svigermor Petrea Kristensen. K.L.K. har haft savværk på ejendommen.

Ejendomsskyld 520.000. Areal 10,5 ha. Jorden er udlejet.

Stuehuset er opført i 1950 og løbende restaureret. Avlsbygningerne består af savværksbygning fra 1946, lade fra 1966 opført efter brand og maskinhus fra 1968. Der er 1 traktor samt savværks- og snedkerimaskiner.

LYNGBYVEJ 66, "KELDBJERG", VESTER HEDEGAARDE, 9520 SKØRPING, tlf. 98-339162.

LAURITS RASMUSSEN, gårdejer, født d. 25.-6.-1911, søn af Else Marie og Thomas Rasmussen, gift d. 18.-9.-1946 med Karen Bach, husmor, født d. 18.-1.-1919, datter af



fra omkr. 1900. Besætningen består af 2 rideheste. Der er 1 traktor, lagersilo og varm lufts tørreri.

LYNGBYVEJ 67, VESTER HEDEGAARDE, 9520 SKØRPING, tlf. 98-339138.

HENRY SØRENSEN, gårdejer, født d. 5.-5.-1924, søn af Kirsten og Michael Sørensen, gift d. 2.-12.-1959 med Birtha Poulsen, sygehjælper, født d. 11.-2.-1942, datter af Kartrine og Aksel Poulsen. Parret har børnene: Michael, født d. 25.-3.-1959, Flemming, født d. 19.-6.-1961 og Karin, født d. 7.-8.-1966.

H.S. overtog gården i juli 1960 fra sin far Michael Sørensen, som købte gården i 1914. Ejendomsskyld 720.000. Areal 16 ha., der er frasolgt 1 ha. eng, og der er 0,5 ha. plantage. Jorden er udlejet.

Stuehuset er opført omkr. 1900, restaureret og tilbygget i 1954. Avlsbygningerne består af ko- og svinestald fra 1954, lade fra 1929 og maskinhus fra 1956. Der er 1 traktor, korntørreri med varm luft og halmfyr.



LYNGBYVEJ 69, "NYGAARD", VESTER HEDEGAARDE, 9520 SKØRPING, tlf. 98-339412. KARL VITTRUP SØRENSEN, landmand, født d. 21.-4.-1948, søn af Valborg og Kristen Vittrup Sørensen, bor sammen med Grethe Juul, gårdejer, født d. 17.-2.-1936, datter af Asta og Henry Mathiasen.

K.V.S. overtog gården d. 1.-10.-1976 fra Poul Eigild Kristensen.

Ejendomsskyld 790.000. Areal 14,4 ha., heraf 1 ha. skov og eng.

Stuehuset er opført i 1957 og løbende restaureret. Avlsbygningerne består af ko- og svinestald samt lade fra 1962 og maskinhus fra 1974. Gården drives som alsidigt landbrug med en kvægproduktion på 12 årskøer, 18 ungdyr og 6 slagtekalve af blandet race, desuden er der 18 årssøer, der sælges ca. 300 smågrise årligt, der er 1 ammeko med kalv af racen DRK. Der er 2 traktorer, 1 mejetærsker, plansilo, korntørreri med varm luft samt halmfyr. Maskinstation bruges til en del af markarbejdet.

LYNGBYVEJ 77, "SKELTOFT", VESTER HEDEGAARDE, 9520 SKØRPING, tlf. 98-339176.

ALFRED SØRENSEN, husmand, født d. 29.-5.-1908, søn af Søren Kristian Sørensen,

gift d. 20.-12.-1932 med Ella Jensen, husmor, født d. 21.-1.-1910, datter af Krestine og Jakob Gregersen. Parret har børnene: Benny, født d. 13.-4.-1931, Villy, født d. 13.-2.-1934, Arne, født d. 28.-2.-1936, Birthe, født d. 2.-8.-1939, Lis, født d. 21.-11.-1940, Ole, født d. 26.-8.-1942, død i 1984, Bente, født d. 1.-9.-1943 og Jørgen, født d. 30.-7.-1953.

A.S. har været i Sognerådet for St Brøndum-Siem-Thorup Kommune og været formand for Husmandsforeningen gennem en årrække. Han overtog gården i november 1942 fra Vilhelm Tinggaard, som byggede ejendommen som statshusmandsbrug i 1929, da den blev udstykket fra "Lofthøjgaard".

Ejendomsskyld 400.000. Areal 11,5 ha. Der er udlejet 3,5 ha., som er beplantet med juletrær.

Stuehuset er opført i 1929 og løbende restaureret. Avlsbygningerne består af ko- og svinestald og lade begge fra 1929 samt maskinhus fra 1950. Gården drives udelukkende med planteproduktion bestående af korn. Der er 1 traktor. Maskinstation bruges til en del af markarbejdet.



LYNGBYVEJ 83, "SEJLSTRUP-GAARD", SEJLSTRUP, 9520 SKØRPING, tlf. 98-396090.

NIELS CHRISTIAN MIKKELSEN, gårdejer, født d. 9.-12.-1962, søn af Rosa og Thorvald Mikkelsen. N.C.M. har været på Lundbæk Landbrugsskole 2 gange og på Gråsten Landbrugsskole 1 gang. Han overtog gården i september 1989 fra sin far Thorvald Mikkelsen.

Ejendomsskyld 2.200.000. Areal

59 ha. Stuehuset er opført i 1878 og restaureret i 1975. Avlsbygningerne består af kostald fra 1962, hestestald fra 1928 ombygget til kalvestald i 1990 og lade fra 1928. Gården drives med en kvægproduktion på 46 årskøer, 65 ungdyr og 23 slagtekalve af racen SDM. Planteproduktionens salgsafgrøder er byg og hvede. Der er 2 traktorer, plansilo og varm lufts tørreri. Maskinstation bruges til en del af markarbejdet. Der er maskinfællesskab med faderen, som bor Gerdingvej 27.

LYNGBYVEJ 101, "VESTER-GAARD", SEJLSTRUP, 9520 SKØRPING, tlf. 98-396156.

NIELS ANDERSEN, gårdejer, født d. 2.-7.-1947, søn af Else og Hans Andersen, gift d. 27.-6.-1970 med Birthe Skaarup, medhjælpende hustru, født d. 10.-5.-1950, datter af Olga og Sigurd Skaarup. Parret har børnene: Rikke, født d. 22.-11.-1970 og Thomas, født d. 12.-11.-1973.

N.A. har været på Bygholm Landbrugsskole og været i repræsentantskabet for M. D. Food. Han overtog gården d. 1.-11.-1979 fra Peter Winther.

Ejendomsskyld 1.200.000. Areal 38 ha., heraf tilkøbt 8 ha., der er 3 ha. eng. Der er lejet 8 ha.

Stuehuset er opført i 1875 og løbende restaureret. Avlsbygningerne består af kostald fra 1951, sostald fra 1936 tilbygget i 1957, lade fra 1936 og gylletank. Gården drives som alsidigt landbrug med en kvægproduktion på 26 årskøer og 30 ungdyr af racen SDM, desuden er der 50 årssøer, der sælges ca. 800 smågrise og 250 slagtesvin årligt. Planteproduktionens salgsafgrøder er raps, hvede og maltbyg. Der er 2 traktorer og gastæt silo. Maskinstation bruges til en del af markarbejdet. Man har en skoledreng til hjælp.



MØLHOLMVEJ 14, KRASTRUP, 9520 SKØRPING, tlf. 98-339523.

PETRA CHRISTENSEN, gårdejer, født d. 23.-8.-1926, datter af Kirstine og Marius Nielsen Winther, gift d. 25.-1.-1947 med Anders Pedersen Christensen, pensionist, født d. 3.-12.-1921, søn af Kartrine og Kresten Pedersen. Parret har børnene: Esben, født d. 25.-1.-1948, Gert, født d. 2.-11.-1951, Torben, født d. 28.-9.-1955 og Maja, født d. 10.-10.-1962.

A.P.C. har været på Høng Landbrugsskole. P.C. overtog gården d. 1.-5.-1985 fra Ejner Kragh, sønnen Esben har forpagtet ejendommen.

Ejendomsskyld 650.000. Areal 14 ha., heraf 1 ha. mose.

Stuehuset er ca. 100 år gammelt og løbende restaureret. Avlsbygningerne består af ko- og svinestald samt lade og maskinhus begge fra 1960 og svinestald fra 1980. Besætningen består af 6 årssøer, der produceres ca. 120 slagtesvin årligt, der er 2 ammekøer og 20 slagtekalve af blandet race, desuden er der 1 hest samt 10 moderfår af blandet race. Planteproduktionens salgsafgrøder er grønsager (kål, porrer og selleri) og raps. Der er 1 traktor, 1 mejetærsker, 1 plantemaskine, lagersisto og korntørreri med varm luft.



MØLHOLMVEJ 16, KRASRUP, 9520 SKØRPING, tlf. 98-339188.

SVEND BERTELSEN, landmand, født d. 16.-5.-1928, søn af Martine og Christian Bertelsen, gift d. 2.-3.-1952 med Elva Korup Nielsen, medhjælpende hustru, født d. 17.-6.-1927, datter af Jensine og Niels Christian Nielsen. Parret har børnene: Jørn, født d. 1.-7.-1953, Bente, født d. 17.-12.-1954, Ove, født d. 29.-7.-1959 og Birgite, født d. 8.-10.-1963.

S.B. overtog gården d. 11.-6.-1959 fra Frederik Bach.

Ejendomsskyld 1.360.000. Areal 15,5 ha., heraf tilkøbt 4 ha., der er 2 ha. eng.

Stuehuset er opført i 1912 og restaureret i 1972. Avlsbygningerne består af ko- og svinestald ombygget i 1960, kyllingehuse fra 1966 og 1974, garage ombygget i 1969 og lade ca. 100 år gammel. Gården drives med en slagtekyllingeproduktion på 235.000 stk. årligt. Planteproduktionens salgsafgrøder er raps og ærter. Der er 2 traktorer og 1 marksprøjte. Maskinstation bruges til høst.

MØLHOLMVEJ 18, KRASTRUP, 9520 SKØRPING, tlf. 98-339038.

NIELS OVE JENSEN, landmand, født d. 27.-2.-1925, søn af Oda og Agner Jensen, gift d. 16.-11.-1952 med Tove Krogh, husmor, født d. 16.-2.-1933, datter af Karen og Marinus Krogh. Parret har børnene: Grethe, født d. 5.-6.-1953, Knud, født d. 6.-5.-1956, Anette, født d. 1.-2.-1963 og Karen, født d. 13.-5.-1964.

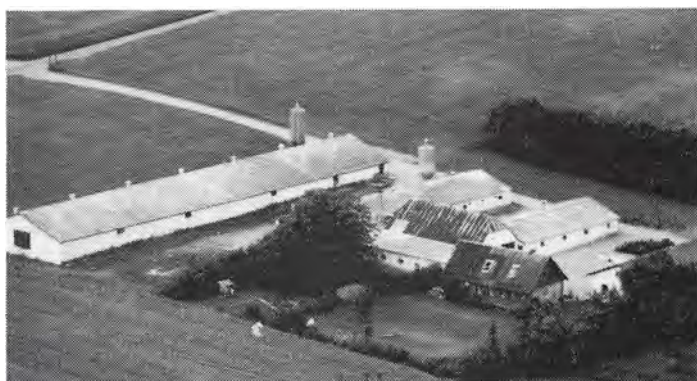

N.O.J. kører aviser for Aalborg

Stiftstidende. Han overtog gården d. 1.-8.-1959 fra Svend Bertelsen.

Ejendomsskyld 1.200.000. Areal 10,5 ha., heraf 2 ha. eng.

Stuehuset er opført i 1912 og restaureret i 1970. Avlsbygningerne består af svinestald fra 1972, kyllingehuse fra 1974 og 1976, lade fra 1930 og maskinhus fra 1970. Gården drives med en slagtekyllingeproduktion på 180.000 kyllinger årligt, desuden er der 3 moderfår af racen Gotlandsk Pels. Der er 2 traktorer og halmfyr. Maskinstation bruges til en del af markarbejdet.



MØLHOLMVEJ 19, "LYKKEBO",
KRASTRUP, 9520 SKØRPING,
tlf. 98-339493.

KETTY BACH, hjemmehjælper,
født d. 17.-12.-1933, datter af
Anna og Niels Christian Peder-
sen, gift d. 24.-5.-1956 med Hol-
ger Bach, født d. 3.-5.-1929, søn
af Esther og Frederik Bach. Par-
ret har børnene: Karsten, født d.
29.-8.-1957, Frank, født d. 3.-
11.-1959, Torben, født d. 6.-8.-
1962 og Berit, født d. 28.-3.-

1967. H.B. døde i oktober 1987.

K.B. overtog gården i april 1956 fra Christian Nielsen.

Ejendomsskyld 590.000. Areal 6,5 ha. heraf tilkøbt 0,5 ha., der er 2 ha. eng.

Stuehuset er opført i 1931, ombygget i 1972 og siden løbende restaureret. Avlsbygningerne består af ko- og svinestald samt lade og garage alle fra 1964 og maskinhus fra 1975. Gården drives udelukkende med planteproduktion bestående af korn og raps. Der er 1 traktor og plansilo. Maskinstation bruges til en del af markarbejdet.

MØLHOLMVEJ 23, KRASTRUP, 9520 SKØRPING, tlf. 98-339446.

OLE MORTENSEN, svejser, født d. 30.-1.-1951, søn af Lydia og Niels Mortensen, gift d. 29.-11.-1976 med Doris Irene Hansen, specialarbejder, født d. 25.-1.-1954, datter af Irene og Kristian Hansen. Parret har børnene: Kenneth, født d. 29.-12.-1973 og Jena, født d. 25.-11.-1978.

O.M. arbejdet på Aalborg Værft. Han overtog gården i april 1986 fra Anne Kristensen. Ejendommen er statshusmandsbrug, som blev udstykket fra "Stenbjerggaard" i 1929. Ejendomsskyld 610.000. Areal 7,5 ha.

Stuehuset er opført i 1929 og restaureret fra 1986-89. Avlsbygningerne består af ko- og svinestald samt lade begge fra 1929 og maskinhus fra 1990. Besætningen består af 2 årssøer, der sælges ca. 30 smågrise årligt, desuden er der 2 slagtekalve og 1 ridehest. Planteproduktionens salgsafgrøder er korn og ærter. Der er 2 traktorer, 1 mejetærsker, plansilo og halmfyr.

NY TUSTRUPVEJ 18, "NY TUSTRUP", ASKILDRUP, 9520 SKØRPING.

ERIK HJORTH, gårdejer. Omtales under Tustrupvej 2.

E.H. overtog gården d. 1.-3.-1989 fra Henry Vagner Jensen.

Ejendomsskyld 1.400.000. Areal 34 ha.

Stuehuset er opført omkr. 1900 og løbende restaureret. Avlsbygningerne består af kostald og lade begge fra 1972, gammel svinestald fra 1900, maskinhus fra 1968 og gylletank. E.H. ejer og driver også Blenstrupvej 20 og Tustrupvej 2, hvor han bor.

NØRREBJERGVEJ 6, "ØSTER-
GAARD", SMIDIE UDFLYTTER-
GAARDE, 9574 BÆLUM, tlf. 98-
337206.

CHRISTIAN BAGER, gårdejer,
født d. 15.-10.-1928, søn af Elisa
og Anders Bager, gift d. 7.-7.-
1957 med Inger Høgh Poulsen,
husmor, født d. 1.-12.-1935, dat-
ter af Laura Kirstine og Peter
Høgh Poulsen. Parret har børne-
ne: Erik, født d. 16.-10.-1958 og
Birgit, født d. 29.-5.-1964.

C.B. har været på Kærhave Landbrugsskole. Han overtog gården d. 1.-6.-1970 fra sin far Anders Bager.

Ejendomsskyld 1.100.000. Areal 28,1 ha., heraf 2 ha. eng og plantage.



Stuehuset er opført i 1934 og løbende restaureret. Avlsbygningerne består af ko- og svinestald fra 1918 ombygget i 1975, lade ca. 100 år gammel og maskinhus fra 1948. Gården drives udelukkende med planteproduktion bestående af korn og raps. Der er 3 traktorer, lagersilo og korntørreri med varm luft. Maskinstation bruges til en del af markarbejdet.



NØRREGÅRDSVEJ 1, "NØRREGAARD", THORUP, 9520 SKØRPING, tlf. 98-398023.

BØRGE JENSEN, gårdejer, født d. 23.-1.-1939, søn af Anna og Anders Jensen.

B.J. har været på Lundbæk Landbrugsskole. Han overtog gården d. 12.-8.-1967 fra Kresten Kristensen. B.J.'s bedstefar frikøbte gården fra "Lindenberg" i 1912. Ejendomsskyld 1.100.000. Areal 33,5 ha., heraf tilkøbt 13 ha.,

der er 4,5 ha. plantage.

Stuehuset er opført i 1922 og restaureret i 1976. Avlsbygningerne består af kostald fra 1912 tilbygget i 1965, svinestald og lade begge fra 1912. Besætningen består af 12 ammekøer, 6 ungdyr og 6 slagtekalve af blandet race, desuden er der 2 årssøer, og der produceres 100 slagtesvin årligt. Planteproduktionens salgsafgrøder er raps, ærter, hvede og byg. Der er 1 traktor, plansilo, kold lufts tørreri og træfyr. Maskinstation bruges til høst.

RANDRUPVEJ 8, SKIBSTED MARK, 9293 KONGERSLEV, tlf. 98-331310.

AAGE V. JENSEN, husmand, født d. 17.-1.-1923, søn af Petrea og Cilius Jensen, gift d. 25.-6.-1950 med Ebba Andersen, født d. 21.-10.-1929, datter af Dagmar og Anton Andersen. Parret har børnene: Arne, født d. 29.-10.-1951, Lisbeth, født d. 25.-2.-1955 og Hanne, født d. 14.-7.-1963. E.A. døde i 1982.

AA.V.J. har været i bestyrelsen for Skibsted-Lyngby Husmandsforening og været i kommunalbestyrelsen for Skibsted-Lyngby Kommune. Han overtog gården i maj 1947 fra Kristian Winther. A.V.J.'s bedstefar Anton Jensen byggede ejendommen i 1914. Ejendomsskyld 530.000. Areal 10 ha., heraf tilkøbt 3,5 ha.

Stuehuset er opført i 1914 og tilbygget i 1973. Avlsbygningerne består af ko- og svinestald fra 1914, ko- og svinestald fra 1963 tilbygget med roerum, malkerum og foderhus i 1977, lade fra 1914 og maskinhus fra 1968. Gården drives udelukkende med planteproduktion bestående af korn og raps. Der er 1 traktor. Maskinstation bruges til en del af markarbejdet.

RANDRUPVEJ 9, "RANDRUP", RANDRUP, 9293 KONGERSLEV, tlf. 98-331012.

NIELS HJORTH, gårdejer, født d. 25.-7.-1921, søn af Anna og Valdemar Birberg Hjorth, gift i februar 1953 med Karen Brink, født d. 16.-5.-1931, datter af Nanna og Jens Brink. Parret har børnene: Elisabeth, født d. 30.-11.-1953, Birgitte, født d. 8.-3.-1956, Christian, født d. 10.-2.-1962 og Jens, født d. 12.-4.-1963. K.B. døde i 1983.



N.H. har været på Lyngby Landbrugsskole. Han overtog gården i 1966 fra sin far Valdemar Birberg Hjorth, som købte gården i 1923. Ejendomsskyld 6.500.000. Areal 188 ha., heraf 25 ha. skov og 45 ha. eng. Der er forpagtet 72 ha.

Stuehuset er opført i 1540 og tilbygget med tårn og karnapper i 1776. Den italienske fløj er fra 1840, køkkenfløj fra 1865 og endnu en fløj er tilbygget i 1869, hele hovedbygningen er restaureret i 1976, den er fredet i klasse A. Avlsbygningerne består af kartoffelhus fra 1982, lade fra 1937 og maskinhus fra 1945. Gården drives udelukkende med planteproduktion bestående af korn, industri- og spisekartolfer, frøgræs, raps og ærter. Der er 4 traktorer, 1 mejetærsker, 1 skårlægger, 1 kartoffeloptager, 1 rende-graver, 1 kartoffelsorteringsanlæg, lagersilo, korntørreri med varm luft og halmfyr. På gården er ansat 1 fuldtids- og 1 deltidsmedhjælper.

RANDRUPVEJ 10, SKIBSTED MARK, 9293 KONGERSLEV, tlf. 98-331282.

KURT CHRISTENSEN, landmand, født d. 16.-1.-1958, søn af Esther og Jens Peter Christensen, bor sammen med Eny Hansen, husmor, født d. 16.-10.-1958, datter af Tekla og Edvard Hansen. Parret har børnene: Pia, født d. 1.-1.-1979, Kim, født d. 20.-4.-1983, Mie, født d. 30.-9.-1986 og Jette, født d. 28.-10.-1989.

K.C. har været på Lundbæk Landbrugsskole. Han overtog gården d. 1.-7.-1983 fra sin mor Esther Christensen. Nuværende ejer er 3. generation på gården, som blev bygget af bedstefaderen i 1914, da den blev udstykket fra Skibsted.

Ejendomsskyld 1.050.000. Areal 17,4 ha. Der er forpagtet 20 ha.

Stuehuset er opført i 1914, om- og tilbygget i 1989. Avlsbygningerne består af kostald fra 1964, lade og maskinhus fra 1975, lade fra 1983, 3 udendørs køresiloer og gylletank. Gården drives med en kvægproduktion på 31 årskøer og 40 ungdyr af racen SDM. Planteproduktionens salgsafgrøde er korn. Der er 2 traktorer, plansilo, kold lufts tørreri og staldvarme bruges til opvarmning af stuehuset. Maskinstation bruges til en del af markarbejdet.

RAVNBORGVEJ 2, "KJELDSGAARD", SOLBJERG, 9574 BÆLUM, tlf. 98-337189.

VILLY DANMARK, gårdejer, født d. 5.-2.-1925, søn af Rigmor og Martinus Danmark, gift d. 9.-6.-1946 med Johanne Krestine Knudssen, husmor, født d. 19.-3.-1926, datter af Marie og Jens Peter Knudsen. Parret har børnene: Birgit, født d. 26.-10.-1946, Grethe, født d. 20.-12.-1948, Lars, født d. 22.-11.-1952, Jens Erik, født d. 28.-8.-1956 og Inge, født d. 30.-4.-1962.

V.D. har været i bestyrelsen for Hadsund og Aalborg Landboforeninger og medlem af Østthimmerlands Svinekontrollforening. Han overtog gården d. 16.-12.-1958 fra Martin Krogh. Ejendomsskyld 1.000.000. Areal 29,8 ha., heraf 5,5 ha. eng og 4,5 ha. plantage. Der er lejet 4 ha.

Stuehuset er opført i 1927 og løbende restaureret. Avlsbygningerne består af kostald fra 1927 ombygget til svinestald i 1978, svinestald fra 1970, hestestald og garage fra 1963, hestestalden er ombygget til svinestald i 1965, lade fra 1927 og maskinhus fra 1975. Gården drives med en svineproduktion på 14 årssøer, der produceres ca. 300 slagtesvin årligt. Planteproduktionens salgsafgrøder er raps, ærter og maltbyg. Der er 4 traktorer, 1 mejetærsker, plansilo og korntørreri med varm luft. Man har 3 skole-drengene til hjælp på deltid.



RAVNBORGVEJ 7, "SØNDERGAARD", SOLBJERG, 9574 BÆLUM, tlf. 98-337533.

HOLGER LUNDBY FLOU, gård-ejer, født d. 23.-2.-1953, søn af Lisa og Peter Flou, gift d. 25.-7.-1983 med Hanna-Lise Hansen, fritidspædagog, født d. 1.-7.-1953, datter af Alise og Frede Hansen. Parret har datteren Mette, født d. 25.-12.-1985.

H.L.H. har været på Asmildkloster Landbrugsskole. H.L.F. ar-

bejder på fabrik i Hadsund og har været på Lægaard Landbrugsskole. Han overtog gården d. 1.-1.-1985 fra sin far Peter Flou, som købte gården i 1952.

Ejendomsskyld 3.000.000. Areal 80 ha., heraf tilkøbt 38 ha., der er 37 ha. eng.

Stuehuset er opført i 1927 og løbende restaureret. Avlsbygningerne består af kostald, ko- og svinestald, svinestald og 2 lader alle fra 1927, hestestald og maskinhus fra 1978. Besætningen består af 2 rideheste. Planteproduktionens salgsafgrøder er ærter, raps, korn og frøgræs. Der er 2 traktorer, 1 mejetærsker, plansilo og korntørreri med varm luft.



REBILD SKOVHUSEVEJ 26, REBILD SKOVHUSE, 9520 SKØRPING, tlf. 98-391263.

THORKILD NIELSEN, gårdejer, født d. 6.-11.-1916, søn af Krestine og Niels Peter Nielsen, gift d. 18.-9.-1938 med Anne Lise Nørgaard, husmor, født d. 2.-12.-1918, datter af Anna Krestine og Henrik Nørgaard. Parret har børnene: Erik, født d. 23.-9.-1938 og Kjeld, født d. 2.-7.-1946.

T.N. overtog gården i efteråret 1959 fra Agner Christensen.

Areal 17,5 ha., heraf tilkøbt 11 ha., der er 0,5 ha. eng. Jorden er udlejet.

Stuehuset er opført omkr. 1778 og løbende restaureret. Avlsbygningerne består af ko- og svinestald fra 1960 og lade fra 1965. Der er 1 traktor.

RISEVEJ 1, "RISEGAARD", RISE, 9520 SKØRPING, tlf. 98-396114.

JAN MORTENSEN, gårdejer, født d. 10.-5.-1962, søn af Lissy og Aage Mortensen. J.M. har været på Try og Lundbæk landbrugsskoler. Han overtog gården d. 27.-11.-1984 fra Gerner Pedersen.

Ejendomsskyld 1.560.000. Areal 66 ha., heraf 8 ha. eng, 10 ha. skov og 15 ha. afgræsningsbakker.

Stuehuset er opført i 1920 og løbende restaureret. Avlsbygningerne består af kostald fra 1920 renoveret i 1979-80, svinestald fra omkr. 1900 ombygget til kalvestald i 1985, lade fra omkr. 1900, staklade fra 1976-77, udendørs køresilo og gylletank. Gården drives med en kvægproduktion på 50 årskøer, 60 ungdyr og lidt slagtekalve af racen Jersey. Planteproduktionens salgsafgrøde er hvede. Der er 3 traktorer, plansilo, korntørreri med varm luft og halmfyr. Maskinstation bruges til markarbejdet.

RISEVEJ 3, RISE, 9520 SKØRPING, tlf. 98-396002.

PETER SELGEN KNUSEN, gård-ejer, født d. 13.-10.-1952, søn af Edith Poulina og Ernst Edelst Peter Knudsen, bor sammen med Jonna Clemensen, hjemmehjælper, født d. 22.-2.-1956, datter af Dagny og Henry Clemensen. Parret har børnene: Niels Kristian, født d. 23.-3.-1979 og Ann Kristine, født d. 29.-9.-1980.



P.S.K. overtog gården d. 1.-4.-1977 fra Thorvald S. Christensen.

Ejendomsskyld 1.200.000. Areal 77 ha., heraf 6,6 ha. skov og 11 ha. plantage.

Stuehuset er opført omkr. 1800 og restaureret flere gange senest i 1986. Avlsbygningerne består af kvægstalde fra 1911 og 1918 samt lade fra omkr. 1800. Gården drives med en kvægproduktion på 25 årskøer, 25 ungdyr og 11 slagtekalve af racen SDM. Planteproduktionens salgsafgrøder er ærter, raps og korn. Der er 2 traktorer, 1 mejetærsker, tårnsilo, korntørreri med varm luft, og der planlægges opvarmning af stuehuset med staldvarme. Maskinstation bruges til en del af markarbejdet.

SEEFELDTSLUNDVEJ 4, RANDRUP MARK, 9293 KONGERSLEV, tlf. 98-331460. ASGER SIVERTSEN og BENTE K. NIELSEN. A.S. er postbud, født d. 28.-12.-1962, søn

af Knud og Signe Sivertsen, bor sammen med B.K.N., postbud, født d. 29.-3.-1969, datter af Marha og Gunnar Kamp Nielsen. Parret har datteren Annika. Gården blev overtaget d. 1.-7.-1990 fra Laurits Svenningsen. Ejendomsskyld 350.000. Areal 5,6 ha., heraf 0,5 ha. skov og 1 ha. eng. Der er bortforpagtet 4 ha. Gårdens besætning består af 10 får.



SEEFELDTSLUNDVEJ 6, RANDRUP MARK, 9293 KONGERSLEV, tlf. 98-331545.

SØREN LUND, edb-instruktør, født d. 29.-7.-1945, søn af Lilly og Johan Peter Lund, gift d. 6.-7.-1974 med Iben Frederiksen, afdelingssekretær, født d. 25.-5.-1949, datter af Hannah og Henning Frederiksen. Parret har børnene: Maria, født d. 15.-2.-1979 og Sarah, født d. 1.-1.-1982.

S.L. overtog gården d. 1.-6.-1974 fra Ole Petersen.

Ejendomsskyld 610.000. Areal 6,2 ha. Ejendommen er tilplantet med juletræer. Der er lejet 1,5 ha.

Stuehuset er opført i 1923 og restaureret bl.a. med inddragelse af staldene til beboelse, restaureringen afsluttedes i 1985. Avlsbygningerne består af maskinhus fra 1980. Besætningen består af 2 Islandske ponyer. Planteproduktionens salgsafgrøder er juletræer og pyntegrønt. Der er 1 traktor og træfyr.

SEEFELDTSLUNDVEJ 11, "NIELS-MINDE", RANDRUP MARK, 9293 KONGERSLEV, tlf. 98-331486. JOHN og ANTON SØRENSEN, gårdejere. A.S. er født d. 29.-9.-1930, søn af Karen og Niels Sørensen, gift d. 4.-5.-1955 med Lis Nielsen, medhjælpende hustru, født d. 26.-2.-1932, datter af Signe og Christian Nielsen. Parret har børnene: John, født d. 22.-4.-1958, Britta, født d. 12.-8.-1959 og Susanne, født d. 22.-3.-1966.



A.S. overtog gården d. 1.-4.-1955 fra T.H. Sørensen, sønnen John købte halvpart i gården d. 1.-1.-1985. Gården er statshusmandsbrug, som blev opført i 1922, da den blev udstykket fra Randrup.

Ejendomsskyld 1.420.000. Areal 54 ha., der er tilkøbt 49 ha., der er 25 ha. eng. Der er lejet 15 ha.

Stuehuset er opført i 1922 og løbende restaureret. Avlsbygningerne består af kostald fra 1977, ungdyrstald fra 1972, lade fra 1976, maskinhus fra 1980 og gylletank. Gården drives med en kvægproduktion på 55 årskøer, 75 ungdyr og 30 slagtekalve af racen SDM. Der er 2 traktorer, plansilo og korntørreri med varm luft. Maskinstation bruges til en del af markarbejdet.

SEJLSTRUP HEDEVEJ 13, SEJLSTRUP, 9520 SKØRPING, tlf. 98-391741.

WILLY CHRISTENSEN, gårdejer, født d. 21.-1.-1926, søn af Martina og Rasmus Christensen.

W.C. overtog gården d. 5.-8.-1958 fra sin far Rasmus Christensen. Nuværende ejer er 3. generation på gården.

Ejendomsskyld 390.000. Areal 15 ha., heraf 1 ha. mose.



Sejlstrup Hedevej 13's stuehus er opført i 1979 og tilbygget i 1989. Avlsbygningerne består af det gamle stuehus ca. 250 år gammelt ombygget i 1979 til kostald, kostald og lade fra 1933 og maskinhus fra 1975. Besætningen består af 9 ammekøer og 10 slagtekalve af racen SDM. Planteproduktionens salgsafgrøde er korn. Der er 2 traktorer og lagersilo. Maskinstation bruges til en del af markarbejdet.

SIEM SKOVVEJ 2, "SØNDERGAARD", SIEM, 9575 TERNDRUP, tlf. 98-335110.

FRODE NISSEN, gårdejer, født d. 30.-7.-1910, søn af Sine og Anton Nissen, gift d. 29.-11.-1945 med Gudrun Gundersen, husmor, født d. 12.-3.-1917, datter af Johanne og Anton Gundersen. Parret har børnene: Hanne, født d. 1.-9.-1946 og Anton, født d. 16.-10.-1952.

F.N. har været i bestyrelsen for Kartrineholm Mejeri. Han overtog gården d. 1.-11.-1946 fra sin svigerfar Anton Gundersen. Nuværende ejer er 3. generation på gården, som kom i familiens eje i 1903. Ejendomsskyld 1.100.000. Areal 33 ha., heraf tilkøbt 16,5 ha., der er 3 ha. eng. Der er udlejet 13 ha.

Stuehuset er opført i 1925 og løbende restaureret. Avlsbygningerne består af ko- og svinestald fra 1923, garage fra 1950, lade fra 1923 og maskinhus fra 1928. Besætningen består af 4 årssøer, grisene sælges delvis som torvegrise. Planteproduktionens salgsafgrøder er byg, raps og rug. Der er 2 traktorer, lagersilo og korn-tørreri med varm luft. Maskinstation bruges til en del af markarbejdet.



SIEM SKOVVEJ 6, "HØJVANG", SIEM, 9575 TERNDRUP, tlf. 98-335157.

JØRN ANDERSEN, gårdejer, født d. 1.-3.-1944, søn af Lisette og Hans Andersen, gift d. 19.-10.-1968 med Hanne Jensen, slagteriarbejder, født d. 26.-5.-1947, datter af Kartrine og Martinus Jensen. Parret har børnene: Lars, født d. 26.-3.-1969 og Jens, født d. 20.-6.-1973.

J.A. er skolekunsulent. Han

overtog gården d. 1.-11.-1984 fra Just Nissen.

Ejendomsskyld 760.000. Areal 21 ha.

Stuehuset er opført i 1931 og løbende restaureret. Avlsbygningerne består af ko- og svinestald fra 1930, minkhal fra 1987, lade og maskinhus begge fra 1955. Besætningen består af 4 årssøer, der produceres ca. 80 slagtesvin årligt, desuden er der 25 mink-tæver. Planteproduktionens salgsafgrøder er raps og hvede. Der er plansilo og korn-tørreri med varm luft. Der er maskinfællesskab med faderen. Maskinstation bruges til en del af markarbejdet.



SIGSGÅRDSVEJ 2, "LEGENS-GAARD", 9520 SKØRPING, tlf. 98-391353.

KRISTIAN STØVRING, gårdejer, født d. 12.-6.-1933, søn af Elly og Marinus Støvring, gift d. 30.-4.-1960 med Johanne Birthe Mortensen, medhjælpende hustru, født d. 15.-8.-1937, datter af Kirstine og Aage Mortensen. Parret har børnene: Peter, født d. 24.-10.-1960, Erik, født d. 8.-3.-1963, Jørgen, født d. 4.-8.-

1965 og Susanne, født d. 15.-9.-1969.

K.S. har været på Lundbæk Landbrugsskole. Han overtog gården d. 1.-6.-1969 fra sin far Marinus Støvring. Gården har været i familiens eje gennem flere generationer. Ejendomsskyld 1.330.000. Areal 40 ha., heraf 6 ha. eng og 2,5 ha. fredet bakker og skov. Stuehuset er opført i 1950. Avlsbygningerne består af ko- og svinestald fra 1929, lade fra 1900, maskinhuse fra 1929 og 1984, 1 aftægtslejlighed ca. 100 år gammel, gylletank og udendørs køresilo. Gården drives med en kvægproduktion på 30 årskøer, 45 ungdyr og 15 slagtekalve af racen SDM. Der er 3 traktorer, 1 mejetærsker, korn-silo og korntørreri med varm luft. Maskinstation bruges til en del af markarbejdet.

SIGSGÅRDSVEJ 8, SKØRPING MARK, 9520 SKØRPING, tlf. 98-391386.

EGON KRISTIAN HØGENHAV, boelsmand, født d. 4.-2.-1926, søn af Anna og Marinus Høgenhav, gift d. 22.-10.-1949 med Kirsten Staun, husmor, født d. 19.-2.-1928, datter af Anna og Poul Staun. Parret har børnene: Annegrethe, født d. 29.-10.-1951, Marianne, født d. 21.-7.-1955 og Jørgen, født d. 3.-3.-1960.



E.K.H. har været på St. Restrup Husmandsskole. Han overtog gården d. 11.-12.-1953 fra Niels Ravnkilde.

Ejendomsskyld 490.000. Areal 6 ha., der er frasolgt 4,5 ha., der er 3 ha. eng. Mark-jorden er tilplantet med juletræer.

Stuehuset er opført i 1932 og løbende restaureret. Avlsbygningerne består af ko- og svinestald samt lade begge fra 1932. Planteproduktionens salgsafgrøde er juletræer. Der er 1 traktor.



SKALBJERGHØJVEJ 8, SI-EM, 9575 TERNDRUP, tlf. 98-398079.

KNUD JENSEN, landmand, født d. 15.-8.-1925, søn af Nielsine og Søren Jensen, gift d. 15.-12.-1948 med Ella Christensen, husmor, født d. 12.-12.-1923, datter af Jørgine og Christian Christensen. Parret har børnene: Sinne, født d. 10.-4.-1951 og Christian, født d.

26.-11.-1954.

K.J. overtog gården d. 2.-11.-1954 fra sin svigerfar Christian Christensen.

Ejendomsskyld 970.000. Areal 24 ha., heraf tilkøbt 7,5 ha.

Stuehuset er opført i 1974. Avlsbygningerne består af kostald fra 1961 tilbygget i 1970, maskinhus fra 1970 tilbygget med garage i 1975. Gården drives med en kvægproduktion på 20 årskøer, 25 ungdyr og 10 slagtekalve af racen SDM. Der er 1 traktor, lagersilo og korntørreri med varm luft. Maskinstation bruges til en del af markarbejdet.



SKALBJERGHØJVEJ 10, "BAKKEGAARDEN", SIEM UDFLYTTERE, 9520 SKØRPING, tlf. 98-398050. PETRA MARGRETHE KNUDSEN, gårdejer, født d. 12.-6.-1917, datter af Kartrine og Marinus Thomsen, gift d. 4.-11.-1936 med Alfred Knudsen, født d. 22.-2.-1912, søn af Anne Karine og Marinus Knudsen. Parret har børnene: Kaj, født d. 29.-7.-1937, Marinus, født d. 4.-10.-1938, Knud, født d.

12.-5.-1940, Peter, født d. 23.-2.-1942, Ingrid, født d. 24.-4.-1943, Anna Marie, født d. 5.-9.-1945, Erik, født d. 30.-7.-1948, Lisbeth, født d. 2.-11.-1950, Grethe, født d. 17.-6.-1952, Jytte, født d. 15.-7.-1954, Esther, født d. 1.-4.-1956 og Jens, født d. 14.-11.-1957. A.K. døde i 1986. A.K. overtog gården i 1938 fra Marinus Sørensen.

Ejendomsskyld 470.000. Areal 16,5 ha., heraf tilkøbt 4,5 ha. Jorden er udlejet.

Stuehuset er opført i 1942. Avlsbygningerne består af ko- og svinestald samt lade fra omkr. 1968. Der er kornlager på gården.

SKIBSTEDBROVEJ 24, "SKIBSTEDVESTERGAARD", SKIBSTED, 9293 KONGERSLEV, tlf. 98-331293.

HENNING HOLST PEDERSEN, proprietær, født d. 14.-4.-1928, søn af Anna og Aage Pedersen, gift d. 24.-3.-1951 med Astrid Brunsgaard, medhjælpende hustru, født d. 4.-11.-1929, datter af Anna og Alfred Brunsgaard. Parret har børnene: Kirsten, født d. 3.-7.-1951, Anna, født d. 15.-3.-1953 og Aage, født d. 19.-6.-1958.

H.H.P. har været på Næsgaard Agerbrugsskole og har været formand for Frøavlserforeningen i Nordjylland. Han overtog gården d. 1.-4.-1966 fra Edvard Hansen.

Ejendomsskyld 4.050.000. Areal 109 ha., heraf 6,5 ha. skov. Der er forpagtet 5,5 ha. Stuehuset er opført i 1971. Avlsbygningerne består af svinestald restaureret i 1966, lade fra 1864 og maskinhuse fra 1952 og 1974. Gården drives udelukkende med plante- og dyrkeproduktion bestående af korn, græsfrø, raps og ærter. Der er 3 traktorer, 1 mejetærsker, plansilo til korn, plansilo til græsfrø samt korntørreri med varm luft. På gården er ansat 1 fast medhjælper. Maskinstation bruges til en del af markarbejdet.

H.H.P. ejer og driver også Baggesdaamvej 25.

SKIBSTEDBROVEJ 28, "HOLMAGER", SKIBSTEDBRO, 9293 KONGERSLEV, tlf. 98-331336.

BJARNE JOHANSEN, minkavler, født d. 11.-4.-1939, søn af Ellen og Karl Johansen, gift d. 9.-11.-1968 med Dorit Villumsen, medhjælpende hustru, født d. 30.-4.-1948, datter af Elly og Arthur Villumsen. Parret har børnene: Lone, født d. 20.-4.-1969, Peter, født d. 13.-7.-1970, Lene, født d. 23.-2.-1972 og Thomas, født d. 2.-2.-1977. B.J. arbejder som sælger og har været på Hammerum Landbrugsskole. Han overtog gården d. 1.-6.-1970 fra Jens Pedersen.

Ejendomsskyld 690.000. Areal 8,1 ha., heraf 1 ha. eng.

Stuehuset er opført i 1914, om- og tilbygget i 1975. Avlsbygningerne består af ko- og svinestald fra 1966 ombygget til pelseri i 1980, 11 minkhaller bygget fra 1970-87, staklade fra 1966 tilbygget maskinhus i 1978. Gården drives som minkfarm med en bestand på 270 tæver, desuden er der 2 ammekøer, 1 ungdyr og 3 slagtekalve af blandet race. Plante- og dyrkeproduktionens salgsgodter er korn. Der er 1 traktor, lagersilo, korntørreri med kold luft og halmfyr. Maskinstation bruges til en del af markarbejdet. På gården er ansat 1 medhjælper til pelsning.



SKIBSTEDBROVEJ 41, SKIBSTED MARK, 9293 KONGERSLEV, tlf. 98-339281.

HELGA KRISTENSEN, husmand, født d. 5.-1.-1909, datter af Kirstine og Villas Villadsen, gift med Filep Kristensen, født d. 17.-10.-1902, søn af Sine og Per (Smed) Kristensen. Parre har børnene: Egon, født i 1933, Folmer, født i 1935, Eva, født i 1936, Birgith, født i 1940, tvillingerne Aase og Arne, født i 1943 samt

Inger, født i 1948. F.K. døde i 1979.

F.K. overtog gården i 1935, da den blev udstykket som statshusmandsbrug fra "Skibsted Holmegaard".

Ejendomsskyld 480.000. Areal 7,2 ha., heraf 0,5 ha. eng. Jorden er udlejet.

Stuehuset er opført i 1935 og løbende restaureret. Avlsbygningerne består af ko- og svinestald samt lade begge fra 1935.

SKIBSTEDBROVEJ 43, "HØJVANG", SKIBSTED MARK, 9293 KONGERSLEV, tlf. 98-339560. BODIL ALS, gartner, født d. 26.-12.-1943, datter af Johanne og Jens Als.

B.A. har været på Beder Gartnerskole og har afsluttet på Landbohøjskolen, hvor hun har været ansat. Hun overtog gården i foråret 1981 fra Rigmor og Jens Boumann. Gården er statshusmandsbrug, som blev udstykket fra "Skibsted Holmegaard".

Ejendomsskyld 360.000. Areal 7,5 ha., heraf 1 ha. eng.

Stuehuset er opført i 1936 og løbende restaureret. Avlsbygningerne består af ko- og svinestald, garage, høsehus og lade alle fra 1936 samt maskinhuse fra 1982. Besætningen består af 1 Fjordhest. Planteproduktionens salgsafrøder er porrer, hvidkål, rødkål, rosenkål, savoykål, rodpersille, gulerødder, staticer og korn. Der er 2 traktorer, 1 traktorrenser (der findes kun 2 i landet) samt træfyr. Maskinstation bruges til en del af markarbejdet.



SKIBSTEDVEJ 9, "SKIBSTEDGAARD", SKIBSTED, 9293 KONGERSLEV, tlf. 98-331981.

GUNNAR SPANGGAARD, gårdejer, født d. 14.-2.-1955, søn af Grethe og Johannes Spanggaard, gift d. 28.-12.-1984 med Annette Holt, lærer, født d. 11.-7.-1959, datter af Else og Ejner Holt. Parret har børnene: Marianne, født d. 19.-



10.-1985 og Jens, født d. 11.-11.-1987.

G.S. har været på Malling og Lundbæk Landbrugsskoler. Han overtog gården d. 1.-4.-1986 fra sin far Johannes Spanggaard.

Ejendomsskyld 3.000.000. Areal 85 ha., heraf tilkøbt 10 ha. Der er lejet 27,5 ha.

Stuehuset er opført i 1858 og restaureret flere gange senest i 1990. Avlsbygningerne

består af løsdriftstald fra 1979, svinestald moderniseret i 1960, lade fra 1968, maskinhus fra 1989, foderhus fra 1979, 2 udendørs køresiloer og gylletank. Gården drives med en kvægproduktion på 110 årskøer og 150 ungdyr af racen SDM. Plante-
produktionens salgsafgrøder er hvede og byg. Der er 4 traktorer, 1 mejetærsker, 1 mal-
kestald, stalden er TV-overvåget, plansilo, korntørreri med varm luft og staldvarme
anvendes til opvarmning af stuehuset. På gården er ansat 1 fodermester og 1 fast
medhjælper. Gården drives sammen med Skibstedvej 43 og 44.



SKIBSTEDVEJ 18, "KARENSMIN-
DE", SKIBSTED, 9293 KONGER-
SLEV, tlf. 98-331515.

FRODE JENSEN THOMSEN, gård-
ejer, født d. 13.-11.-1930, søn af
Louise og Carl Jensen Thomsen,
gift d. 18.-11.-1961 med Ingrid
Kjeldsen, køkkenassistent, født d.
16.-1.-1937, datter af Marie og
Marius Kjeldsen. Parret har bør-
nene: Mette, født d. 1.-11.-1957
og Lone, født d. 10.-8.-1973.

I.K. er instruktør i Amsudvalget for 4 H-arbejdet.

F.J.T. er postafløser, han er medlem af Menighedsrådet og i repræsentantskabet for
Slagteriet Vendbo. Han overtog gården d. 1.-8.-1966 fra sin far Carl Jensen Thomsen,
som byggede ejendommen i 1921, da den blev udstykket fra "Skibsted Nørgaard".

Ejendomsskyld 970.000. Areal 22,5 ha., heraf 2 ha. eng.

Stuehuset er opført i 1921 og løbende restaureret. Avlsbygningerne består af ko- og
svinestald, lade og maskinhus alle fra 1921 samt garage fra 1960. Gården drives med
en slagtesvineproduktion på 100 stk. årligt, desuden er der 5 ammekøer, 5 ungdyr og
15 slagtekalve af blandet race. Planteproduktionens salgsafgrøder er raps og korn. Der
er 2 traktorer, plansilo og korntørreri med varm luft. Maskinstation bruges til høst.

SKIBSTEDVEJ 43 og 44, "SØN-
DERGAARDEN", SKIBSTED,
9293 KONGERSLEV.

GUNNAR SPANGGAARD, gård-
ejer. Omtales under Skibstedvej
9.

G.S. overtog gården d. 1.-4.-1986
fra sin far Johannes Spanggaard.

Ejendomsskyld 1.200.000. Areal
35 ha., heraf 17 ha. som er
tillagt (det er Skibstedvej 44).

Stuehuset er opført i 1900 og re-
staureret i 1989. Avlsbygninger-
ne består af ko- og svinestald samt lade begge fra 1900. Gården drives sammen med
Skibstedvej 9.



SKIBSTEDVEJ 49, "OTTESMIN-
DE", LYNGBY MARK, 9520
SKØRPING, tlf. 98-339175.

LAURITS ANDERSEN OTTE,
gårdejer, født d. 25.-8.-1926, søn
af Maren og Karl Andersen Otte,
bor sammen med Ruth Sonja Niel-
sen, husmor, født d. 1.-3.-1930,
datter af Kartrine og Christian
Christensen.

L.A.O. overtog gården i 1961 fra
sin far Karl Andersen Otte.



Gården blev oprindeligt bygget af farbroderen Richard Otte, da den blev udstykket som statshusmandsbrug i 1922.

Ejendomsskyld 950.000. Areal 16 ha., heraf tilkøbt 7 ha., der er frasolgt 10 ha., der er 1,5 ha. med juletræer og 1 ha. eng. Jorden er delvis udlejet.

Stuehuset er opført i 1985. Avlsbygningerne består af ko- og svinestald fra 1922 tilbygget i 1960 samt lade fra 1922. Besætningen består af 2 slagtekalve af racen RDM, der er 4 heste - 3 af racen Odenborger og 1 pony. Der er 2 traktorer, 1 mejetærsker, lagersilo og korntørreri med varm luft.

SKIBSTEDVEJ 51, "CHRISTIANSBORG", LYNGBY MARK, 9520 SKØRPING, tlf. 98-391103.

KARL CHRISTIANSEN OTTE, plantageejer, født d. 11.-3.-1924, søn af Maren og Karl Andersen Otte, bor sammen med Anne Margrethe Jensen, garageudlejer, født d. 16.-12.-1915, datter af Asker Jensen. Parret har børnene: Niels Asker, Grethe, Bodil, Verner og Konrad.

H.C.O. har været på Bælum Landbrugsskole. Han overtog gården i 1963 fra August Neumann. Gården er udstykket som statshusmandsbrug i 1922.

Ejendomsskyld 420.000. Areal 7,1 ha., som er tilplantet med juletræer.

Stuehuset er opført i 1922 og løbende restaureret. Avlsbygningerne består af ko- og svinestald samt lade begge fra 1922 og maskinhus fra 1956. Der er 1 traktor.



SKINDBJERGLUNDVEJ 5, "SKINDBJERGGAARD", SKINDBJERG, 9520 SKØRPING, tlf. 98-391425.

KRISTIAN HVIID, gårdejer, født d. 8.-6.-1927, søn af Jensine og Valdemar Hviid, gift d. 24.-5.-1953 med Marie Smidt, børnehavelærer, født d. 24.-11.-1922, datter af Karen og Alexander Smidt. Parret har børnene: Karin, født d. 19.-12.-1953, Torben, født d. 2.-6.-1955 og Lisbeth, født d. 17.-7.-1956.

K.H. har været på Vejlbjby Landbrugsskole og er derefter uddannet agronom på Landbohøjskolen. Han overtog gården d. 1.-7.-1970 fra Jens Eriksen. På gården findes en fredet kilde kaldet "Blåhøll", desuden er der et stykke naturfredet areal langs Lindenberg Å. Ejendomsskyld 2.500.000. Areal 110 ha., heraf tilkøbt 57 ha., der er 10 ha. skov, eng og lignende. Der er forpagtet 9,5 ha.

Stuehuset er opført i 1830 og restaureret i 1974. Avlsbygningerne består af ko- og svinestald fra 1940 ombygget til svinestald i 1979, svinestald fra 1988, lade fra 1930 delvis ombygget til sostald i 1985 og tilbygget i 1990, maskinhus fra 1975 og 1983 samt gylletank. Gården drives med en svineproduktion på 80 årssøer, der produceres ca. 1.800 slagtesvin årligt. Planteproduktionens salgsafgrøder er raps, ærter, græsfrø og korn. Der er 3 traktorer, 1 mejetærsker, plansilo og korntørreri med varm luft. På gården er ansat 1 fast medhjælper.

SKINDBJERGVEJ 19, RISE MARK, 9520 SKØRPING, tlf. 98-396058.

ELISABETH POULSEN, husmor, født d. 10.-11.-1911, datter af Petrea og Søren Christian Sørensen, gift d. 15.-11.-1940 med Magnus Poulsen, født d. 1.-9.-1912, søn af Marie og Peter Poulsen. Parret har børnene: Alis, født d. 13.-1.-1942 og Søren Peter, født d. 15.-4.-1945, død i 1988. M.P. døde i 1972.

M.P. overtog gården i oktober 1939 fra sin bedstemor Marianne Poulsen. Går-



den har været i slægtens eje siden 1904.

Ejendomsskyld 350.000. Areal 8,3 ha., heraf 0,5 ha. eng. Jorden er udlejet. Stuehuset er ca. 100 år gammelt og ombygget i 1958. Avlsbygningerne består af ko- og svinestald fra omkr. 1910, lade fra 1958 og maskinhus fra 1960.

SKINDBJERGVEJ 25, GERDING HUSE, 9520 SKØRPING, tlf. 98-396190.

BODIL KJÆR OLSEN, gårdejer, født d. 24.-3.-1948, datter af Marie og Ejgil Jørgensen, gift d. 15.-3.-1969 med Tom Vestergaard Olsen, maskinarbejder, født d. 2.-3.-1948, søn af Frederike og Thomas Olsen. Parret har børnene: Maja, født d. 9.-7.-1971, Anja, født d. 12.-9.-1974 og Karina, født d. 2.-3.-1977.

B.K.O. er postarbejder. Hun overtog gården i marts 1978 fra Jørgensen.

Ejendomsskyld 650.000. Areal 8,3 ha., heraf 1 ha. eng. Jorden er udlejet.

Stuehuset er opført omkr. 1900 og restaureret i 1978. Avlsbygningerne består af ko- og svinestald fra omkr. 1900, hønsehus fra 1960 samt staklade og maskinhus fra 1984. Der er 1 traktor og halmfyr.



SKINDBJERGVEJ 31, GERDING HUSE, 9520 SKØRPING, tlf. 98-396178.

POUL WINTHER, gårdejer, født d. 9.-7.-1943, søn af Frida og Henrik Winther, gift d. 7.-11.-1964 med Åse Kragh, hjemmehjælper, født d. 25.-4.-1943, datter af Grethe og Sigurd Kragh. Parret har børnene: Inge Marie, født d. 25.-4.-1965, Gitte, født d. 29.-9.-1967 og Steen, født d. 9.-7.-1971. P.W. arbejder ved et entrepre-

nørfirma. Han overtog gården i august 1965 fra Søren Nysum.

Ejendomsskyld 540.000. Areal 7,7 ha., heraf ca. 1 ha. eng. Der er forpagtet 8,8 ha., men p.t. er alt jorden udlejet.

Stuehuset er opført i 1965 efter brand. Avlsbygningerne består af ko- og svinestald samt lade begge fra 1931. Der er 1 traktor og halmfyr.

SKOVVEJ 18, "EGEBJERG", EGEBJERG, 9575 TERNDROP, tlf. 98-335407.

EJLER KRISTIAN NIELSEN, boelsmand, født d. 11.-3.-1911, søn af Anne Marie og Jelle Vilhelm Nielsen. E.K.N. overtog gården d. 1.-9.-1939 fra Sigurd Nielsen. Ejendommen er et gammelt skovfogedsted under "Randrup Gods".

Ejendomsskyld 460.000. Areal 11 ha., heraf 5 ha. med fredskov. Stuehuset er opført i 1872. Avlsbygningerne består af ko- og svinestald samt lade fra 1872 og maskinhus fra 1943. Gården drives udelukkende med planteproduktion bestående af jordbær og andre gartneriprodukter. Der er 3 traktorer og 1 sprinklervandingsanlæg.

SKØRPINGHOLMEVEJ 1, "MØLLEGAARD", SKØRPING HOLME, 9520 SKØRPING, tlf. 98-391523.

SVEND ERIK KRAGH, gårdejer, født d. 16.-11.-1936, søn af Klara og Vagner Kragh, gift d. 11.-11.-1961 med Else Marie Jørgensen, medhjælpende hustru, født d. 19.-12.-1939, datter af Jenny og Marinus Jørgensen. Parret har børnene: Torben, født d. 18.-8.-1963, Henrik, født d. 5.-7.-1966 og Dorthe, født d. 1.-11.-1970.

S.E.K. arbejder ved Lindenberg Skovdistrikt og har været i bestyrelsen for Skørping Andelsmejeri. Han overtog gården d. 1.-8.-1961 fra Oluf Hjelm.

Ejendomsskyld 1.140.000. Areal 38,5 ha., heraf tilkøbt 20,5 ha., der er 14 ha. eng og bakker. Stuehuset er opført i 1925 og løbende restaureret. Avlsbygningerne består af ko- og svinestald fra 1870 tillbygget flere gange senest i 1978, garage fra 1968, lade fra 1870 og maskinhus fra 1979. Besætningen består af 10 ammekøer, 6 ungdyr og 5 slagtekalve af blandet race. Planteproduktionens salgsafgrøder er korn og raps. Der er 2 traktorer, plansilo, korntørreri med varm luft og træfyr. Maskinstation bruges til en del af markarbejdet.

SKØRPINGHOLMEVEJ 2, "HOLMHØJ", SKØRPING HOLME, 9520 SKØRPING, tlf. 98-391377.

LARS VESTERGAARD KJELDTSEN, gårdejer, født d. 10.-1.-1927, søn af Jens Kjeldsen, gift d. 11.-5.-1957 med Anna Christensen, byrådsmedlem, født d. 10.-12.-1932, datter af Ingefred og Peder Christensen. Parret har børnene: Flemming, født d. 8.-10.-1958, Niels, født d. 20.-7.-1960 og Per, født d. 31.-5.-1965.

L.V.K. overtog gården d. 9.-12.-1959 fra Christian Nielsen.

Ejendomsskyld 1.300.000. Areal 33 ha., heraf tilkøbt 25 ha., der er 9 ha. skov og eng. Stuehuset er opført i 1977. Avlsbygningerne består af ko- og svinestald samt lade alle fra 1919, ny stald er tilbygget i 1974 og maskinhus fra 1970. Gården drives med en ægproduktion, der er 3.500 æglæggende høns, det bliver til ca. 80.000 æg årligt. Planteproduktionens salgsafgrøder er korn, raps og ærter. Der er 1 traktor samt fodersiloer. Maskinstation bruges til høst.



SKØRPINGVEJ 22, "LUNDS-GAARD", 9575 TERNDRUP, tlf. 98-335245.

HENNING MØLLER NIELSEN, gårdejer, født d. 11.-1.-1940, søn af Karen Margrethe og Frode Møller Nielsen, gift d. 26.-12.-1965 med Sonja Gissel, medhjælpende hustru, født d. 6.-1.-1943, datter af Erna og Wensel Gissel. Parrer har børnene: Kirsten, født d. 12.-7.-1966, Claus, født d. 19.-9.-

1971, Anette, født d. 19.-1.-1974 og Lotte, født d. 22.-8.-1978.

H.M.N. har været på Vejlbjby Landbrugsskole. Han overtog gården d. 18.-12.-1974 fra Hans Kærsgaard Jensen.

Ejendomsskyld 2.400.000. Areal 59 ha., heraf tilkøbt 2 ha., der er 7 ha. eng. Der er lejet 18 ha.

Stuehuset er opført i 1907 og løbende restaureret. Avlsbygningerne består af ko- og svinestald fra 1962, maskinhus fra 1982 og gylletank, der er kørelade ovenpå stalden. Gården drives med en kvægproduktion på 33 årskøer, 45 ungdyr og 17 slagtekalve af racen SDM, desuden er der en slagtesvineproduktion på 800 stk. årligt. Planteproduktionens salgsafgrøder er ærter, raps og rug. Der er 3 traktorer, lagersilo og korntørre-ri med varm luft. Maskinstation bruges til en del af markarbejdet.

SKØRPINGVEJ 26, "LYKKENS-GAVE", EJSTRUP, 9575 TERNDRUP, tlf. 98-335888.

RICHARD LARSEN ANDERSEN, gårdejer, født d. 3.-4.-1911, søn af Tora og Anders Larsen Andersen, gift d. 28.-12.-1947 med Hilda Emilia Nielsen, husmor, født d. 15.-7.-1912, datter af Petrine Karoline og Niels Mikkelsen Nielsen.

R.L.A. har været på Bælum Landbrugsskole. Han overtog gården i 1947 fra sin mor Tora Andersen. Nuværende ejer er 3. generation på gården. Ejendomsskyld 700.000. Areal 20 ha. Jorden er udlejet.

Stuehuset er opført i 1893. Avlsbygningerne består af kostald, svinestald og lade alle fra 1893. Der er 1 traktor og træfyr.



SKØRPINGVEJ 31, SIEM, 9575 TERNDRUP, tlf. 98-335125.

HANS ANDERSEN, gårdejer, født d. 28.-8.-1912, søn af Krestine og Jakob Andersen, gift i 1938 med Lisette Jørgensen, født d. 28.-7.-1917, datter af Ane Kirstine og

Marinus Jørgensen. Parret har børnene: Inger, født d. 23.-6.-1938 og Jørn, født d. 1.-3.-1944.

H.A. har været sognerådsformand og sognefoged. Han overtog gården i 1938 fra Martine og Anton Thomsen. Ejendomsskyld 950.000. Areal 33 ha., heraf tilkøbt 28 ha. Stuehuset er opført i 1910 og løbende restaureret. Avlsbygningerne består af ko- og svinestald fra 1910 løbende ombygget, lade fra 1952 og maskinhus fra 1973. Besætningen består af 6 årssøer, der produceres ca. 120 slagtesvin årligt, desuden er der 10 ammekøer og 10 slagtekalve af blandet race. Planteproduktionens salgsafgrøder er raps, hvede og byg. Der er 3 traktorer. Maskinstation bruges til en del af markarbejdet.



SKØRPINGVEJ 43, "HELLUM ØSTERGAARD" HELLUM, 9520 SKØRPING, tlf. 98-398072.

KRISTIAN NIELSEN, gårdejer, født d. 14.-12.-1932, søn af Karen og Niels Knud Nielsen, gift d. 10.-10.-1969 med Anni Marie Alting, køkkenleder, født d. 9.-4.-1943, datter af Karoline og Edvard Alting. Parret har børnene: Henrik, født d. 10.-9.-1966, Lene, født d. 9.-7.-1970 og Kirsten, født d. 28.-2.-1976.

K.N. har været på Lundbæk Landbrugsskole. Han overtog gården d. 1.-1.-1968 fra sin mor Karen Nielsen. Nuværende ejer er 3. generation på gården, som kom i slægtens eje i 1905.

Ejendomsskyld 1.000.000. Areal 22 ha.

Stuehuset er opført i 1800-tallet og løbende restaureret. Avlsbygningerne består af ko- og svinestald fra 1951 tilbygget i 1974, lade fra 1880, maskinhus fra 1963 og gylletank. Besætningen er på 10 moderfår af racen Leicester. Planteproduktionens salgsafgrøder er hvede, raps og byg til fremavl. Der er 2 traktorer, lagersilo, korntørreri med varm luft og halmfyr. Maskinstation bruges til en del af markarbejdet.

SKØRPINGVEJ 49, HELLUM, 9520 SKØRPING, tlf. 98-398109.

EVALD KNUDSEN, gårdejer, født d. 14.-12.-1928, søn af Else og Anton Knudsen, bor sammen med Lene Ring Biering, kontorassistent, født d. 7.-5.-1937, datter af Krista og Louis Ring Kristensen.

E.K. har været på Lundbæk Landbrugsskole. Han overtog gården i januar 1960 fra sin far Anton Knudsen. Nuværende ejer er 5. generation på gården. Ejendomsskyld 1.020.000. Areal 25 ha., heraf tilkøbt 7 ha., der er 2 ha. skov.



Stuehuset er opført i 1930 og løbende restaureret. Avlsbygningerne består af ko- og svinestald fra 1930 tilbygget i 1970, lade fra 1930, maskinhus fra 1968 og gylletank. Gården drives udelukkende med planteproduktion bestående af korn, raps og ærter. Der er 2 traktorer, 1 mejetærsker, lagersilo, korntørreri med varm luft og halmfyr.

SKØRPINGVEJ 51, HELLUM, 9520 SKØRPING, tlf. 98-398008.

MARGRETHE SØE JENSEN, medhjælpende hustru, født d. 9.-2.-1930, datter af Stine og Kresten Rask Kristensen, gift d. 14.-4.-1952 med Hardy Søe Jensen, født d. 6.-1.-1927, søn af Marie og Richard Søe Jensen. Parret har børnene: Else, født d. 23.-7.-1954, Birgitte, født d. 11.-2.-1959 og Jens, født d. 11.-1.-1961.



Hardy S. Jensen har været på Lundby Landbrugsskole. Han overtog gården d. 18.-3.-1952 fra Niels Jensen. Margrethe S. Jensen overtog gården ved mandens død i 1987, sønnen Jens har købt 2/3 af ejendommen.

Ejendomsskyld 1.000.000. Areal 35 ha., heraf tilkøbt 18 ha.

Stuehuset er opført i 1906 og løbende restaureret. Avlsbygningerne består af kostald fra 1960, ændret til svinestald i 1989, lade

fra omkr. 1912, maskinhus fra 1976 og gylletank. Gården drives med en slagtesvineproduktion på 500 stk. årligt. Planteproduktionens salgsafgrøder er ærter, raps og hvede. Der er 3 traktorer, 1 mejetærsker, lagersilo, korntørreri med varm luft og halmfyr.

SKØRPINGVEJ 54, "VESTERGAARD", SIEM, 9575 TERNDROP, tlf. 98-335191.

PETER ANDERSEN, gårdejer, født d. 23.-6.-1919, søn af Kirstine og Anders Andersen, gift d. 30.-3.-1947 med Marie Dam, husmor, født d. 4.-8.-1923, datter af Agnes og Alfred Dam. Parret har børnene: Anders Erik, født d. 10.-7.-1947 og Poul, født d. 20.-12.-1953.

P.A. har været medlem af Sognerådet i St. Brøndum Kommune. Han overtog gården i november 1947 fra sine forældre Kirstine og Anders Andersen. Nuværende ejer er 3. generation på gården, som kom i slægtens eje omkr. 1900.

Ejendomsskyld 1.180.000. Areal 37 ha., heraf tilkøbt 11 ha., der er 3 ha. eng. Stuehuset er opført i 1902 og løbende restaureret. Avlsbygningerne består af kostald og lade begge fra 1967 samt maskinhus fra 1985. Besætningen består af 10 ammekøer, 12 ungdyr og 5 slagtekalve af blandet race. Planteproduktionens salgsafgrøder er korn, ærter og raps. Der er 2 traktorer, lagersilo og korntørreri med varm luft. Maskinstation bruges til en del af markarbejdet.

SKØRPINGVEJ 62, "ØSTERGAARD", THORUP, 9520 SKØRPING, tlf. 98-398025.

AKSEL OLSEN, gårdejer, født d. 1.-8.-1955, søn af Karen og Olav Olsen, gift d. 25.-5.-1984 med Ninna Christensen, korrespondent, født d. 2.-2.-1954, datter af Grethe og Edgar Christensen. Parret har sønnen Steffen, født d. 15.-11.-1987.

A.O. har været på Asmildkloster Landbrugsskole. Han overtog gården d. 1.-1.-1978 fra sin far Olav Olsen. Nuværende ejer er 3. generation på gården.

Ejendomsskyld 3.200.000. Areal 69 ha., heraf tilkøbt 23 ha. Stuehuset er opført i 1904 og løbende restaureret. Avlsbygningerne består af kostald fra 1927 ændret til svinestald i 1973, svinestalde fra 1978, 1982 og 1986, lader fra 1904 og 1986, maskinhus fra 1957 og gylletank. Gården drives med en svineproduktion på 150 årssøer, der sælges ca. 1.500 smågrise årligt, og der produceres ca. 1.600 slagtesvin årligt. Planteproduktionens salgsafgrøder er ærter og raps. Der er 2 traktorer, 1 mejetærsker, lagersilo, plansilo, korntørreri med varm luft og halmfyr. På gården er ansat 1 fast medhjælper. Maskinstation bruges til en del af markarbejdet.

SKØRPINGVEJ 86, HELLUM, 9520 SKØRPING, tlf. 98-398065.

ARNE HOLT, gårdejer, født d. 29.-7.-1928, søn af Anna og Anders Holt, gift d. 10.-10.-1954 med Dagny Bach, husmor, født d. 29.-9.-1931, datter af Asta og Jens Bach. Parret har datteren Bente, født d. 26.-4.-1955.

A.H. arbejder som pedel på Børnehjemmet i Rebild og er uddannet landvæsenselev fra Klarupgaard. Han overtog gården i november 1957 fra sin far Anders Holt.

Ejendomsskyld 570.000. Areal 22 ha., heraf tilkøbt 5 ha., der er 3 ha. skov. Jorden er udlejet.

Stuehuset er af ældre dato men løbende restaureret. Avlsbygningerne består af kostald ændret til fyrrum i 1979, svinestald, lade og maskinhus. Der er 1 traktor og halmfyr.



SKØRPINGVEJ 108, "NØRVANG", ASP, 9520 SKØRPING, tlf. 98-398046.

CARL NIELSEN, gårdejer, født d. 6.-9.-1910, søn af Anne og Niels Peter Nielsen, gift d. 27.-3.-1935 med Anne Marie Andersen, husmor, født d. 2.-12.-1916, datter af Petrea og Niels Andersen. Parret har børnene: Villy, født d. 8.-3.-1934, Ida, født d. 29.-4.-1935, Lilly, født d. 16.-5.-1936 og Grethe, født d. 5.-8.-1949.

C.N. overtog gården d. 24.-11.-1944 fra sin far Niels Peter Nielsen, som frikøbte ejendommen fra "Lindenberg" i 1921. Nuværende ejer er 5. generation på gården. Ejendomsskyld 1.000.000. Areal 31 ha., heraf tilkøbt 6,5 ha.

Stuehuset er opført i 1857 og restaureret i 1960. Avlsbygningerne består af ko- og svinestald fra 1929 ombygget i 1962, svinestald restaureret i 1950, lade fra 1929 samt maskinhuse fra 1954 og 1970. Besætningen består af 8 årssøer, der produceres ca. 150 slagtesvin årligt. Planteproduktionens salgsafgrøder er maltbyg og hvede. Der er 3 traktorer, plansilo og korntørreri med kold luft. Maskinstation bruges til høst.

SMIDIE BYVEJ 18, SMIDIE, 9574 BÆLUM, tlf. 98-337216.

JENS BØRGE JEPPESEN, gård-ejer, født d. 13.-4.-1918, søn af Marie og Jørgen Jeppesen, gift i juni 1946 med Karen Mikkelsen Nielsen, født d. 23.-12.-1924, datter af Elna og Niels Mikkelsen Nielsen. Parret har børnene: Marie, født d. 22.-7.-1949 og Niels Jørgen, født d. 23.-7.-1953. K.M. døde i 1989.



J.B.J. har været på Kærhave

Landbrugsskole. Han overtog gården i efteråret 1944 fra sin far Jørgen Jeppesen. Nuværende ejer er 3. generation på gården. Ejendomsskyld 700.000. Areal 20,4 ha.

Stuehuset er opført i 1859 og løbende restaureret. Avlsbygningerne består af kostald, svinestald og lade alle fra 1859 samt hønsehus fra 1955. Gården drives udelukkende med planteproduktion bestående af korn og raps. Der er 1 traktor. Maskinstation bruges til en del af markarbejdet.



SMIDIEVEJ 4, "SØNDER KORS-GAARD", 9574 BÆLUM, tlf. 98-337117.

KNUD BRØNDUM, gårdejer, født d. 13.-5.-1931, søn af Lilly Emilia og Lars Brøndum, gift d. 3.-6.-1955 med Nielsine Nielsen, medhjælpende hustru, født d. 2.-8.-1931, datter af Krestine Petra og Ejler Marinus Nielsen. Parret har børnene: Ejler, født d. 1.-10.-1955, Lilly, født d. 17.-8.-1957, Christian, født d. 9.-5.-

1962 og Leif, født d. 7.-11.-1963. N.N. har været på St. Restrup Husmandsskole. K.B. overtog gården d. 1.-3.-1960 fra Marie og Kjær Dybro Jørgensen.

Ejendomsskyld 2.800.000. Areal 44 ha., heraf tilkøbt 16 ha., der er 16 ha. eng. Der er forpagtet 110 ha.

Stuehuset er opført i 1892 og tilbygget i 1986, det er restaureret flere gange. Avlsbygningerne består af kostald fra 1965, ungdyrstald fra 1966, lade fra 1975, maskinhus fra 1980 og 1982 samt gylletank. Gården drives med en kvægproduktion på 70 årskøer, 120 ungdyr og 35 slagtekalve af racen SDM, desuden produceres der ca. 200 slagtesvin årligt. Planteproduktionens salgsafgrøder er korn, raps og ærter. Der er 4 traktorer, 2 mejetærskere, 1 skårlægger, 1 finsnitter, 1 rendegraver, 1 roetankmaskine, 1 rundballepresser, lagersilo og halmfyr. På gården er ansat 1 fast fodermester og 2 medhjælpere. Maskinstation bruges til en del af markarbejdet.



SMIDIEVEJ 9, "SMEDEGAARD", BÆLUM UDFLYTTER, 9574 BÆLUM, tlf. 98-337217.

LITHA WULFF, gårdejer, født d. 30.-10.-1934, datter af Theodora og Ansgar Skyum, gift i 1962 med Niels Zinck Wulff, ingeniør, født d. 19.-1.-1935, søn af Elsiné og Carl Wulff. Parret har børnene: Lise, født d. 10.-5.-1963 og Per, født d. 25.-5.-1968.

L.W. er husassistent på et plejehjem. Hun overtog gården d. 1.-1.-1988 fra sin mor Theodora Skyum. Nuværende ejer er 3. generation på gården, som kom i familiens eje i 1894. Ejendomsskyld 1.300.000. Areal 28 ha. Jorden er bortforpagtet. Stuehuset er opført i 1875 og løbende restaureret. Avlsbygningerne består af ko- og svinestald fra 1928 og lade fra 1924.

SMIDIEVEJ 11, "HAELGAARDEN", BÆLUM UDFLYTTER, 9574 BÆLUM, tlf. 98-337157. SØREN CHRISTIANSEN, gårdejer, født d. 21.-10.-1929, søn af Marie og Christian Christiansen, gift d. 9.-1.-1966 med Ellen Sondrup Andersen, medhjælpende hustru, født d. 9.-1.-1938, datter af Klara og Frede Sondrup Andersen. Parret har børnene: Helle, født d. 29.-12.-1962, Christian, født d. 2.-9.-1966 og Jens, født d. 23.-1.-1972.



S.C. overtog gården i januar 1965 fra sin far Christian Christiansen.

Ejendomsskyld 1.330.000. Areal 39,5 ha., heraf tilkøbt 5 ha.

Stuehuset er genopført efter brand i 1888 og løbende restaureret. Avlsbygningerne består af kostald og maskinhus begge fra 1964, svinestald fra 1876 og lade fra 1888. Gården drives med en kvægproduktion på 25 årskøer, 35 ungdyr og 13 slagtekalve af racen DRK. Planteproduktionens salgsafgrøder er ærter, hvede og byg. Der er 3 traktorer, plansilo, korntørreri med varm og kold luft samt halmfyr. Maskinstation bruges til en del af markarbejdet.

SMIDIEVEJ 14, "NØRREVANG", DRAGSGAARDSMARK, 9574 BÆLUM.

SØREN CHRISTIAN RIISE, gårdejer, født d. 16.-3.-1919, søn af Anna og Peter Riise, gift d. 17.-6.-1967 med Marna Kåstrup Müller, husmor, født d. 3.-11.-1929, datter af Kirstine og Peter Kåstrup Müller. Parret har datteren Kirsten, født d. 14.-7.-1968. S.C.R. har været på Bælum Landbrugsskole, han har været medlem af kommunalbestyrelsen i Skørping Kommune, været i bestyrelsen for D.L.K. i Hadsund og Aalborg, været i repræsentantskabet for Aalborg Landboforening og Nordjydske Kreaturslagterier. Han overtog gården i januar 1957 fra sin far Peter Riise, som byggede ejendommen i 1914, da den blev udstykket fra "Dragsgaard". Ejendomsskyld 1.300.000. Areal 38 ha., heraf tilkøbt 10 ha.



"Nørrevang"s stuehus er opført i 1915 og løbende restaureret. Avlsbygningerne består af kostald fra 1915 moderniseret i 1957, svinestald og lade begge fra 1915 samt maskinhuse fra 1971 og 1979. Gården drives udelukkende med planteproduktion bestående af hvede, byg og raps. Der er 3 traktorer, 1 mejetærsker, lager-silo og korntørreri med varm luft.

SMIDIEVEJ 15, "SMIDIE HOLMGAARD", SMIDIE, 9574 BÆLUM, tlf. 98-337610.

CARL HENRIK HJORTH, gårdejer, født d. 24.-6.-1957, søn af Ane Lise og Jens Christian Hjorth, bor sammen med Helle Gundersen, stud. merc., født d. 2.-4.-1967, datter af Merete og Leif Gundersen.

C.H.H. er uddannet agrarøkonom fra Næsgaard Agerbrugsskole. Han overtog gården d. 1.-7.-1987 fra Søren Nissen. Gården er fra 1980-1990 samlet af ialt 5 ejendomme.

Ejendomsskyld 2.470.000. Areal 108 ha., heraf tilkøbt 6 ha., der er 38 ha. eng, 6 ha. skov hvoraf de 4,5 ha. er beplantet med juletræer, og der er yderligere 7 ha. marginaljord. Der er forpagtet 63 ha.

Stuehuset er opført i 1877 og restaureret i 1985. Avlsbygningerne består af kostald, svinestald og lade alle fra 1877. Gården drives udelukkende med planteproduktion bestående af korn, raps, ærter, frøgræs, juletræer og pyntegrønt. Der er driftfællesskab med maskiner med broderen på "Dragsgaard". Der er brændefyr på gården.

SMIDIEVEJ 22, "BROGAARDEN", SMIDIE, 9574 BÆLUM.

NIELS og JENS CHRISTIAN HJORTH, gårdejere. Omtales under Dragsgaardsvej 6-10. Brødrene overtog gården i 1951 fra deres far Kjeld B. Hjorth, som købte gården i 1944. Ejendomsskyld 1.590.000. Areal 44 ha., heraf 4 ha. eng.

Stuehuset er opført i 1916. Avlsbygningerne består af kostald fra 1955, 2 ældre svinestalde, lade fra 1890 og halmlade fra 1970. Der er plansilo og korntørreri med varm luft. Gården drives sammen med Dragsgaardsvej 6-10.

SOLBJERGVEJ 25, "BAVNSBO", SOLBJERG, 9574 BÆLUM, tlf. 98-337047.

SØREN ANDERSEN, gårdejer, født d. 27.-8.-1948, søn af Erna og Børge Andersen, gift d. 18.-7.-1970 med Hanne Larsen, zoneterapeut, født d. 19.-7.-1950, datter af Oda og Jens Agner Larsen. Parret har børnene: Michael, født d. 23.-8.-1969 og Marianne, født d. 30.-3.-1974.

S.A. er gravermedhjælper ved Hadsund Kirke. Han overtog gården d. 12.-8.-1985 fra Karl Sigurd Larsen.

Ejendomsskyld 840.000. Areal 22 ha., der er frasolgt 4 ha., der er 1 ha. plantage. Der er udlejet 16,5 ha.

Stuehuset er opført i 1936 og restaureret omkr. 1978. Avlsbygningerne består af kvægstald fra 1933 ændret til hestestald i 1987, svinestald fra 1966 ændret til ferieejlighed i 1987, lade fra 1933 og maskinhus fra 1978. Besætningen består af 6 køre- og rideheste. Der er 2 traktorer, plansilo og korntørreri med varm luft. Rideklubben Bavnsbo driver rideskole fra ejendommen.

SOLBJERGVEJ 30, "BÆLUMGAARD", 9574 BÆLUM, tlf. 98-337006.

ASGER GRAM PEDERSEN, gårdejer, født d. 13.-8.-1928, søn af Karen og Jens Pedersen, gift d. 5.-2.-1977 med Ellen Margrethe Vogensen, husmor, født d. 10.-6.-1932, datter af Elisa og Emil Vogensen.

A.G.P. overtog gården d. 2.-2.-1953 fra Hans Thomsen. Oprindeligt blev ejendommen købt sammen med faderen, som blev købt ud i 1965.

Ejendomsskyld 1.900.000. Areal 94 ha., heraf tilkøbt 4 ha., der er 16 ha. skov og plantage samt 25 ha. eng. Der er lejet 18 ha.



Stuehuset er opført i 1865, tilbygget i 1928 og løbende restaureret. Avlsbygningerne består af kvægstald fra 1915, løsdriftstald fra 1979, hestestald fra 1938 ændret til maskinhus og garage i 1976, der er lade fra 1865. Besætningen består af 20 ammekøer, 10 ungdyr og 15 slagtekalve af racen Hereford. Planteproduktionens salgsafgrøder er ærter, raps og korn. Der er 3 traktorer, 1 mejetærsker, plansilo, korntør-

rieri med varm luft og halmfyr. Maskinstation bruges til en del af markarbejdet.

SOLBJERGVEJ 33, "NØRREGAARD", SOLBJERG, 9574 BÆLUM, tlf. 98-337014.

VEJBY JAKOBSEN, gårdejer, født d. 30.-12.-1937, søn af Anne og Knud Thomas Jakobsen, gift d. 13.-4.-1963 med Elly Andersen, køkkenleder, født d. 10.-3.-1939, datter af Jensine og Alfred Andersen. Parret har børnene: Allan, født d. 31.-1.-1969, Vita, født d. 23.-11.-1970 og Anne, født d. 4.-4.-1976.

V.J. overtog gården d. 1.-3.-1967 fra Alfred Jensen.

Ejendomsskyld 1.400.000. Areal 49,5 ha., heraf tilkøbt 34,5 ha., der er 1 ha. skov. Stuehuset er opført omkr. 1890 og løbende restaureret. Avlsbygningerne består af ko- og svinestald ændret og tilbygget i 1972, lade fra 1939, maskinhus fra 1982 og gylletank. Gården drives med en svineproduktion på 30 årssøer, der produceres ca. 500 slagtesvin årligt, desuden er der 1 hest. Planteproduktionens salgsafgrøder er korn, ærter og raps. Der er 2 traktorer, plansilo og korntørrieri med varm luft. Maskinstation bruges til en del af markarbejdet.



STENDALSVEJ 1, "REBILD SØNDERGAARD", REBILD, 9520 SKØRPING, tlf. 98-391851.

KNUD CHRISTENSEN, gårdejer, født d. 3.-11.-1937, søn af Ingefred og Peder Christenesen, gift d. 30.-5.-1991 med Emmy Sørensen, medhjælpende hustru, født d. 18.-8.-1940, datter af Margrethe og Jens Sørensen. Parret har datteren Kirsten, født d. 4.-12.-1978.

K.C. har været på Lundbæk

Landbrugsskole og været formand for Skørping Mejeri. Han overtog gården d. 15.-4.-1966 fra sin far Peder Christensen.

Ejendomsskyld 1.200.000. Areal 36 ha., heraf 12 ha. fredet eng. Der er forpagtet 18 ha. Stuehuset er opført i 1939 og løbende restaureret. Avlsbygningerne består af kostald fra 1936, lade fra 1923, maskinhuse fra 1923 og 1952 samt udendørs køresilo. Gården drives med en kvægproduktion på 30 årssøer, 45 ungdyr og 15 slagtekalve af racen SDM. Planteproduktionens salgsafgrøder er ærter og raps. Der er 3 traktorer, 1 mejetærsker, lagersilo og korntørrieri med varm luft. Maskinstation bruges til en del af markarbejdet.



STENDALSVEJ 15, "BRODSØHUS",
REBILD SKOVHUS, 9520 SKØR-
PING.

JENS G. HYLDGAARD, gårdejer,
født d. 28.-7.-1953, søn af Signe
og Niels Dreimann Hyldgaard.
J.G.H. overtog gården i septem-
ber 1990 fra sin faster Karoline
Hyldgaard. Nuværende ejer er 4.
generation på gården.
Ejendomsskyld 260.000. Areal 5
ha.

løbende restaureret. Avlsbygningerne består af ko- og svinestald samt lade fra 1925 og maskinhus fra 1934. J.G.H. ejer og driver også Brodsøvej 11.

STUBBERHØJVEJ 2, "HØGSMIN-
DE", SDR HEDEGAARDE, 9520
SKØRPING, tlf. 98-339140.

BØRGE LAUERSEN, gårdejer,
født d. 3.-1.-1944, søn af Johan-
ne og Emild Lauersen, gift d. 7.-
3.-1970 med Ruth Jensen, med-
hjælpende hustru, født d. 21.-4.-
1948, datter af Anne og Anders
Jensen. Parret har datteren
May- Britt, født d. 1.-1.-1985.
B.L. overtog gården d. 11.-3.-1970
fra sin svigerfar Anders Jensen.

Ejendomsskyld 1.060.000. Areal 30 ha., heraf tilkøbt 6 ha.

Stuehuset er genopført efter brand i 1928 og restaureret i 1981. Avlsbygningerne består af kostald, svinestald og lade alle fra 1929 og genopført efter brand samt maskinhus fra 1976. Gården drives med en kvægproduktion på 26 årskøer, 42 ungdyr og 13 slagtekalve af racen SDM, desuden er der 10 årssøer, og der produceres ca. 200 slagtesvin årligt. Der er 3 traktorer, 1 mejetærsker, lagersilo og korntørreri med varm luft. Maskinstation bruges til en del af markarbejdet.



STUBBERHØJVEJ 3, "ASLUND",
SDR. HEDEGAARDE, 9520 SKØR-
PING, tlf. 98-339451.

JENS SKAARUP, gårdejer, født
d. 11.-3.-1954, søn af Olga og
Sigurd Skaarup, gift d. 28.-10.-
1978 med Hanne Skaarup, med-
hjælpende hustru, født d. 24.-3.-
1947, datter af Esther og Hugo
Skaarup. Parret har børnene: Mar-
tin, født d. 24.-2.-1977, Henning,
født d. 23.-1.-1980 og Søren,
født d. 15.-4.-1982.



J.S. har været på Lundbæk Landbrugsskole 2 gange. Han overtog gården d. 1.-4.-1977 fra Jakob Søndergaard.

Ejendomsskyld 2.000.000. Areal 45 ha., heraf 3 ha. eng. Der er forpagtet 10 ha. Stuehuset er opført i 1954. Avlsbygningerne består af kostald fra 1976, ældre lade tilbygget maskin- og foderhus i 1980, der er gylletank. Gården drives med en kvægproduktion på 54 årskøer, 80 ungdyr og 27 slagtekalve af racen SDM, desuden er der 1 moderfår med lam af blandet race. Planteproduktionens salgsafgrøder er raps og maltbyg. Der er 2 traktorer, plansilo samt korntørreri med varm og kold luft. Maskinstation bruges til en del af markarbejdet.

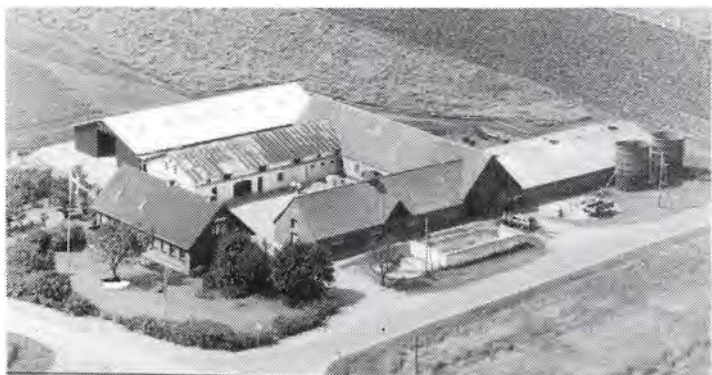

STUBBERHØJVEJ 8, "THORUP VESTERGAARD", THORUP, 9520 SKØRPING, tlf. 98-398009.

MORTEN LARSEN ANDERSEN, gårdejer, født d. 21.-3.-1949, søn af Anna og Marius Andersen, gift d. 19.-10.-1974 med Birgith Nielsen, medhjælpende hustru, født d. 9.-5.-1952, datter af Poula og Karl Nielsen. Parret har sønnen Per, født d. 19.-3.-1975.

M.L.A. overtog gården d. 1.-1.-

1978 fra sin far Marius Andersen.

Ejendomsskyld 1.790.000. Areal 30 ha., heraf 2 ha. mose. Der er lejet 5 ha.

Stuehuset er opført i 1905 og restaureret flere gange senest i 1978. Avlsbygningerne består af kostald fra 1965, kostald fra 1905 ændret til svinestald i 1966, hestestald fra 1930 ændret til sostald i 1978, fyrrum fra 1987, lade fra 1905, maskinhus fra 1981, gylletank og udendørs køresilo. Gården drives med en kvægproduktion på 32 årskøer, 45 ungdyr og 16 slagtekalve af racerne Jersey og RDM, desuden er der 15 årssøer, der produceres ca. 300 slagtesvin årligt, der er 3 moderfår af racen Leicester. Der er 2 traktorer, andel i mejetærsker, plansilo, korntørreri med varm luft og halmfyr. Maskinstation bruges til en del af markarbejdet.

SVANFOLKVEJ 25, "SVANHOLMSGAARD", SVANFOLK, 9293 KONGERSLEV.

HANS JENSEN, gårdejer. Omtales under Aalborgvej 53.

H.J. overtog gården i januar 1982 fra sin morbror Rytter Rosenbeck. Nuværende ejer er 8. generation på gården.

Ejendomsskyld 1.420.000. Areal 50 ha., heraf 5,5 ha. skov og mose.

Stuehuset er opført i 1884 og løbende restaureret. Avlsbygningerne består af ko- og svinestald, lade, maskinhus og hestestald alle fra 1916. Der er plansilo, korntørreri med varm og kold luft samt halmfyr. H.J. ejer og driver også Aalborgvej 53.

SVANFOLKVEJ 35, "HALSMOSEGAARD", SVANFOLK, 9293 KONGERSLEV, tlf. 98-331365.

KNUD AMSTRUP PEDERSEN, gårdejer, født d. 5.-5.-1962, søn af Iris og Niels Lund Pedersen. K.A.P. har været på Lundbæk Landbrugsskole 2 gange og været i bestyrelsen for Landbo Ungdom. Han overtog gården d. 31.-12.-1990 fra Villy Bach.

Ejendomsskyld 2.500.000. Areal 53 ha., heraf tilkøbt 8 ha., der er 10 ha. eng.

Stuehuset er opført i 1913 og løbende restaureret. Der er 1 aftægtsbolig fra 1913. Avlsbygningerne består af kostald fra 1913 tilbygget i 1954, svinestald fra 1913 og foderhus fra 1978. Gården drives med en kvægproduktion på 60 årskøer, 100 ungdyr og 30 slagtekalve af racen SDM. Der er 2 traktorer, plansilo og korntørreri med kold luft. På gården er ansat 1 fast medhjælper. Maskinstation bruges til en del af markarbejdet.



SVANHOLMSMINDEVEJ 21, RANDRUP MARK, 9293 KONGERSLEV, tlf. 98-331540.

SVEND E. CHRISTENSEN, gårdejer, født d. 11.-7.-1947, søn af Agnes og Harry Christensen, gift d. 27.-11.-1971 med Ellen Marie Jensen, medhjælpende hustru, født d. 4.-4.-1952, datter af Klara og Alfred Jensen. Parret har børnene: Allan, født d. 13.-6.-1971, Heidi, født d. 21.-2.-1974, og Mette, født d. 8.-5.-1986.

S.E.C. overtog gården d. 15.-2.-1971 fra Leo Andersen.



Ejendomsskyld 690.000. Areal 14 ha., heraf tilkøbt 7 ha., der er 3,5 ha. eng. Derudover er der lejet 2 ha.

Svanholmsmindevej 21's stuehus er opført omkring 1932 og tilbygget i 1988. Avlsbygningerne består af svinestald fra 1932, som er tilbygget i 1972, 1975 og 1978, værksted og garage fra 1975, lade fra 1980 og maskinhus fra 1986. Gården drives med en slagtesvineproduktion på 2.200

stk. årligt. Planteproduktionens salgsafgrøder er ærter og raps. Der er 3 traktorer, 1 slamsuger, 1 udmugningsanlæg, automatisk tørfodringsanlæg, plansilo og varm lufts tørreri. Maskinstation bruges til en del af markarbejdet.

S.E.C. ejer og driver desuden Svanfolkvej 8, i Sejlflod Kommune.

SVANHOLMSMINDEVEJ 25, "DALGAARD", SVANFOLK BAKKER, 9293 KONGERSLEV, tlf. 98-331440.

SØREN JUELLUND, født d. 28.-11.-1943, søn af Emmy Juellund og Karl H. Andersen, gift d. 4.-6.-1988 med Vibeke Mølviq, født d. 21.-12.-1956, datter af Jytte og Hans Mølviq. S.J. har børnene: Lars, født d. 17.-9.-1966, Niels, født d. 8.-7.-1968 og Dorte, født d. 8.-8.-1970.

S.J. er uddannet slagter, han er formand for Fjordhesteavlens i Danmark, i Landsudvalget for Hesteavlens Forretningsudvalg. Han overtog gården i marts 1979 fra Synneøve Reimann.

Ejendomsskyld 1.200.000. Areal 42,2 ha., heraf 2,5 ha. skov og 8 ha. bakker udlagt med græs.

Stuehuset er opført i 1904 og løbende restaureret. Avlsbygningerne består af kostald fra 1935, hestestald ombygget i 1972, ældre lade ombygget til løsdriftstald i 1991 og ældre maskinhus. Besætningen består af 15 ammekøer med opdræt af racerne Hereford og Simmentaler samt en del blandet race, der 30 ungdyr af racen SDM, desuden er der 30 Fjordheste, det er en avlsbesætning, hvorfra der udstilles på dyrskuer og ungskeer, der er ialt 7 avlshingste. Der er 1 traktor, lagersilo og træfyr. Maskinstation bruges til en del af markarbejdet.



SVANHOLMSMINDEVEJ 31, "SVANHOLMSMINDE", SVANFOLK, 9293 KONGERSLEV, tlf. 98-332021.

HENRIK SIMONI, gårdejer, født d. 23.-7.-1958, søn af Ingrid og Jens H. Simoni, bor sammen med Charlotte Rytter, butikselev, født d. 26.-10.-1968, datter af Inger og Martin Rytter. Parret har sønnen Anders Christian, født d. 11.-7.-1990.

H.S. har været på Vejlbjby Landbrugsskole. Han overtog gården i

november 1983 fra Børge Fynbo.

Ejendomsskyld 3.000.000. Areal 71,5 ha., heraf 10 ha. eng. Der er forpagtet 40 ha.

Stuehuset er opført omkr. 1500, restaureret og tilbygget flere gange. Avlsbygningerne består af svinestalde fra 1918 og 1948 begge ombygget efter brand i 1956, ny svinestald fra 1973 ombygget i 1987, lade fra 1946, maskinhus fra 1978 og gylletank. Gården drives med en slagtesvineproduktion på 7.000 stk. årligt, desuden er der 5 heste af racen Dansk Varmblod. Planteproduktionens salgsafgrøder er raps, ærter, frøgræs og korn. Der er 2 traktorer, 1 mejetærsker, 1 gummiged, tårnsilo, korntørreri med varm luft og staldvarme anvendes til opvarmning af stuehuset. På gården er ansat 1 fast medhjælper.

SYRENVEJ 7, "MYREHØJGAARD", GL SKØRPING, 9520 SKØRPING, tlf. 98-391376. GUNNAR CHRISTENSEN, gårdejer, født d. 1.-2.-1939, søn af Erna og Peter Christensen, gift d. 7.-10.-1978 med Gudrun Berthelsen, husmor, født d. 5.-6.-1936, datter af Maren og Marinus Berthelsen.

G.C. overtog gården i 1965 fra sin mor Erna Christensen. Nuværende ejer er 4. generation på gården.

Ejendomsskyld 1.200.000. Areal 36,4 ha., heraf 6 ha. skov og 9 ha. eng. Stuehuset er opført i 1948 og løbende restaureret. Avlsbygningerne består af ko- og svinestald samt lade begge fra 1948 og genopført efter brand samt maskinhus fra 1978. Gården drives med en kvægproduktion på 24 årskøer, 35 ungdyr og 12 slagtekalve af racen SDM, desuden produceres der 150 slagtesvin årligt. Planteproduktionens salgsafgrøde er raps. Der er 2 traktorer. Maskinstation bruges til en del af markarbejdet.



SYRENVEJ 8, "BAUNEHØJGAARD", GL. SKØRPING, 9520 SKØRPING, tlf. 98-391378.

OTHEA HANSEN, gårdejer, født d. 18.-4.-1912, datter af Ane Katerine og Jens Christian Jensen. O.H. har børnene: Søren, født d. 11.-11.-1934, Harry, født d. 26.-3.-1936, Esther, født d. 14.-6.-1937, Jens, født d. 11.-4.-1947 og Lisa, født d. 14.-10.-1948.

O.H. overtog gården i 1931 fra Kristoffer Hansen.

Ejendomsskyld 1.000.000. Areal 22 ha., der er frasolgt 5 ha., der er 4 ha. skov og eng. Stuehuset er opført i 1886 og restaureret flere gange senest i 1973. Avlsbygningerne består af kvægstald, svinestald og lade, staldene er opført efter brand i 1948. Gården drives med en kvægproduktion på 12 årskøer, 10 ungdyr og 8 slagtekalve af racen SDM, desuden produceres der ca. 200 slagtesvin årligt. Der er 2 traktorer, 2 plansiloer og korntørreri med kold luft. Sønnen Jens er fodermester på gården. Maskinstation bruges til en del af markarbejdet.

SØTOFTEN 5, BLENSTRUP, 9520 SKØRPING, tlf. 98-339289.

OLE WINTHER, gårdejer, født d. 30.-9.-1950, søn af Agnete og Jørgen Winther, gift d. 6.-5.-1978 med Ruth Bødker, sygeplejerske, født d. 27.-11.-1953, datter af Edith og Viggo Bødker. Parret har børnene: Søren, født d. 24.-1.-1978 og Helene, født d. 29.-9.-1981.

O.W. er falckredder. Han overtog gården i august 1984 fra Karen Margrethe Petersen.

Ejendomsskyld 1.000.000. Areal 15,2 ha., heraf 2 ha. eng. Der er lejet 3 ha.

Stuehuset er ca. 100 år gammelt og restaureret i 1984. Avlsbygningerne består af ko-



stald fra 1960, ældre lade ombygget omkr. 1960 og maskinhus fra 1910. Besætningen består af 4 ammekøer, 2 ungdyr og 2 slagtekalve af racen Hereford. Planteproduktionens salgsafgrøder er korn, raps og ærter. Der er 2 traktorer, lagersilo, korntørreri med varm luft samt halmfyr. Maskinstation bruges til en del af markarbejdet.



TIRSDALSVEJ 1, "VESTER-GAARD", HELLUM, 9520 SKØRPING, tlf. 98-398126.

KRISTIAN BACH, gårdejer, født d. 13.-3.-1946, søn af Helene og Arne Bach, gift d. 4.-2.-1980 med Bente Nielsen, pædagogmedhjælper, født d. 8.-3.-1948, datter af Ingeborg og Christian Nielsen. Parret har sønnen Mikael, født d. 29.-12.-1972.

K.B. overtog gården i januar 1972 fra sin far Arne Bach.

Ejendomsskyld 1.000.000. Areal 33 ha., heraf tilkøbt 9 ha. Der er lejet 7,5 ha. Stuehuset er opført i 1900 og løbende restaureret. Avlsbygningerne består af kostald fra 1975, løsdriftstald til ungdyr fra 1990, svinestald fra 1978, lade fra 1900, maskinhus fra 1970, foderhus fra 1976 og gylletank. Gården drives med en kvægproduktion på 30 årskøer, 45 ungdyr og 15 slagtekalve af racen SDM, desuden produceres der 650 slagtesvin årligt. Planteproduktionens salgsafgrøde er korn. Der er 2 traktorer, 1 mejetærsker, plansilo og korntørreri med varm luft. Maskinstation bruges til en del af markarbejdet.

TISTEDVEJ 16, V. KORUP, 9575 TERNDRUP.

POUL KJÆR LAUERSEN, gårdejer. Omtales under Tistedvej 18.

P.K.L. overtog gården i september 1971 fra Marius Sørensen.

Ejendomsskyld 420.000. Areal 9,5 ha., heraf 2 ha. eng.

Stuehuset er opført omkr. 1900 og restaureret i 1972. Avlsbygningerne består af stald og lade fra omkr. 1900 samt hønsehus og garage fra 1935. Gården drives sammen med Tistedvej 18.

TISTEDVEJ 18, V. KORUP, 9575 TERNDRUP, tlf. 98-335169.

POUL KJÆR LAUERSEN, gårdejer, født d. 17.-3.-1940, søn af Emmy og Chresten Kjær Lauersen.

P.K.L. overtog gården d. 1.-1.-1977 fra sin far Chresten Kjær Lauersen, som købte gården i 1949. Ejendomsskyld 680.000. Areal 16 ha., heraf 4 ha. eng og plantage.

Stuehuset er opført i 1906 og løbende restaureret. Avlsbygningerne består af kostalde fra 1930 og 1976, lade fra 1910, foderhus fra 1985 samt maskinhus fra 1981 og 1986. Gården drives med en kvægproduktion på 25 årskøer, 35 ungdyr og 12 slagtekalve af racen SDM. Planteproduktionens salgsafgrøder er jordbær, hvidkål og kinakål. Der er 3 traktorer, 1 sprinklervandingsanlæg, 1 vandingsmaskine, 1 etkornssåmaskine, 1 plantemaskine, 1 fræser, 2 lagersiloer og korntørreri med kold luft. Maskinstation bruges til en del af markarbejdet. Gården drives sammen med Tistedvej 16.

TISTEDVEJ 20, V. KORUP, 9575 TERNDRUP.

KNUD FREDE PETERSEN, født d. 3.-8.-1934, søn af Petra og Poulus Petersen, gift d. 31.-3.-1956 med Inger Lise Larsen, rengøringsassistent, født d. 7.-8.-1937, datter af Ragna og Evald Larsen. Parret har børnene: John, født d. 5.-7.-1956, Finn, født d. 9.-10.-1959 og Jørn, født d. 14.-11.-1963.

K.F.P. overtog gården d. 1.-4.-1956 fra Ejner Nielsen.

Ejendomsskyld 470.000. Areal 16 ha., heraf tilkøbt 5,5 ha. Der er lejet 16 ha. Stuehuset er opført i 1920 og løbende restaureret. Avlsbygningerne består af ko- og kalvestald fra 1920, garage fra 1981 og staklade fra 1962. Besætningen er på 40 slagtekalve af racen SDM. Planteproduktionens salgsafgrøder er korn og raps. Der er 1 traktor. Maskinstation bruges til en del af markarbejdet.



TRESKELVEJ 7, "DAUERGAARD", SKIBSTED, 9293 KONGERSLEV, tlf. 98-331152.

OLUF CHRISTENSEN, gårdejer, født d. 9.-6.-1944, søn af Marianne og Harald Christensen, gift d. 8.-5.-1971 med Tove Østergaard Nielsen, medhjælpende hustru, født d. 9.-6.-1946, datter af Kamma og Kristian Østergaard Nielsen. Parret har børnene: Eddi Kenneth, født d. 18.-9.-1969 og Henriette, født d. 18.-4.-1973.

O.C. har været i bestyrelsen for Nørresundby Slakteri. Han overtog gården i januar 1972 fra sin far Harald Christensen. Nuværende ejer er 3. generation på gården, som kom i familiens eje i 1914.

Ejendomsskyld 3.400.000. Areal 39 ha.

Stuehuset er opført omkr. 1870 og løbende restaureret. Avlsbygningerne består af kostald fra 1943 ændret til svinestald i 1968 og nyrenoveret i 1985, svinestalde fra 1970, 1974 og 1976, drægtighedsstald fra 1951, fare- og drægtighedsstald fra 1972, lade fra 1870, maskinhus fra 1961 og 2 gylletanke. Gården drives med en svineproduktion på 380 årssøer, der produceres ca. 5.400 slagtesvin årligt, og resten sælges som torvegrise. Planteproduktionens salgsafgrøder er ærter og raps. Der er 2 traktorer, 2 gas-tætte siloer og kulfyr. På gården er ansat 4 faste medhjælpere. Maskinstation bruges til en del af markarbejdet.

TRINNERUPVEJ 2, V. KORUP, 9575 TERNDRUP, tlf. 98-335942.

VAGN AAGE LUND, tømrer, født d. 15.-4.-1953, søn af Hilda og Niels B. Lund, gift d. 2.-4.-1983 med Laila Knudsen Lybech, teknisk assistent, født d. 28.-7.-1959, datter af Conny og Egon Lybech. Parret har børnene: Rune, født d. 5.-2.-1984 og Tanja, født d. 29.-2.-1988.

V.AA.L. arbejder som tømrer. Han overtog gården d. 1.-10.-1985 fra Laila Knudsen's bedstemor Kirsten Knudsen. Gården har været i familiens eje siden 1938. Ejendomsskyld 850.000. Areal 40 ha., heraf tilkøbt 13 ha., der er 12 ha. skov og mose. Stuehuset er opført i 1942 og løbende restaureret. Avlsbygningerne består af ko- og svinestald fra 1945, hestestald ca. 100 år gammel og lade fra 1940 tilbygget i 1945. Besætningen består af 1 ungkreatur af blandet race. Planteproduktionens salgsafgrøder er korn, ærter og raps. Der er 2 traktorer, plansilo, korntørreri med varm luft samt halmfyr. Maskinstation bruges til en del af markarbejdet.

TRINNERUPVEJ 7, KORUP SKOVHUSE, 9575 TERNDRUP, tlf. 98-589109.

NIELS RIISBERG, entreprenør, født i august 1943, søn af Aase og Leo Riisberg, gift d. 2.-4.-1965 med Kirsten Smit, adjunkt, født d. 28.-1.-1944, datter af Margrethe og Børge Smit. Parret har børnene: Ulla, født d. 20.-9.-1966, Peter, født d. 11.-4.-1974, Hans, født d. 4.-1.-1976 og Maja, født d. 1.-9.-1985.

N.R. driver entreprenørvirksomheden "Niels Riisberg A/S". Han overtog gården fra Bundgaard.

Ejendomsskyld 1.100.000. Areal 9,5 ha., som er tilplantet med juletræer.

Der er 2 stuehuse - 1 ældre, som er restaureret i 1972, og et nyt fra 1984. Avlsbygningerne består af kvægstald fra 1974. Besætningen består af 1 hest af racen Welsh og 5 moderfår af racen Texel. Planteproduktionens salgsafgrøder er juletræer og pyntegrynt. Der er træfyr på gården.

TRINNERUPVEJ 9, KORUP SKOVHUSE, 9575 TERNDRUP, tlf. 98-589063.

HENNING GADE PEDERSEN, skovarbejder, født d. 7.-4.-1959, søn af Anna Martha og Verner Gade Pedersen, gift d. 20.-3.-1982 med Kate Liselotte Christensen, teknisk assistent, født d. 29.-4.-1961, datter af Mona og Bent Arne Christensen. Parret har børnene: Anders, født d. 22.-2.-1983 og Asker, født d. 20.-5.-1985.



Henning G. Pedersen arbejder i Lovnkær Skovdistrikt. Han overtog gården i august 1984 fra sin far Verner Gade Pedersen. Nuværende ejer er 3. generation på gården, som kom i familiens eje i 1947.

Ejendomsskyld 310.000. Areal 5,5 ha., heraf 4 ha. skov og eng, skoven er med juletræskultur. Stuehuset er ca. 150 år gammelt og restaureret i 1975. Avlsbygningerne består af ældre ko- og

svinestald anvendes nu til heste- og fårestald. Besætningen består af 1 hest. Der er 1 traktor og træfyr.

TRINNERUPVEJ 22, V. KORUP, 9575 TERNDRUP, tlf. 98-589082. JENS JØRGEN CHRISTENSEN, gårdejer, født d. 2.-10.-1929, søn af Helene og Karl Christensen, gift d. 15.-8.-1953 med Dorthea Olesen, husmor, født d. 10.-4.-1932, datter af Marie og Niels Søgaard Olesen. Parret har datteren Bente, født d. 4.-12.-1953. J.J.C. har været på Lundbæk Landbrugsskole, han har været kredsformand i Hellum Herred



Husmandsforening og auktionholder på Landboauktionen i Aalborg og Hadsund. Han overtog gården d. 15.-9.-1953 fra Henry Larsen.

Ejendomsskyld 700.000. Areal 22 ha., heraf tilkøbt 7 ha., der er 3 ha. skov og 4 ha. eng. Stuehuset er opført i 1932 og tilbygget i 1965. Avlsbygningerne består af ko- og svinestald fra 1932 ændret til løsdriftstald i 1980, lade fra 1932 og maskinhus fra 1983. Besætningen består af 12 ammekøer, 14 ungdyr og 6 slagtekalve af racen Simmentaler, desuden er der 2 heste. Planteproduktionens salgsafgrøder er korn og spisekartofler. Der er 2 traktorer, 1 mejetærsker, plansilo og korntørreri med kold luft.

TRINNERUPVEJ 25, "TVEDEHØJGAARD", V. KORUP, 9575 TERNDRUP, tlf. 98-589049.

BØRGE CHRISTENSEN, buschauffør, født d. 18.-5.-1937, søn af Ingrid og Henry Christensen, gift d. 11.-8.-1963 med Karen Margrethe Christensen, husassistent, født d. 13.-2.-1939, datter af Anne og Niels Christensen. Parret har børnene: Birgit, født d. 24.-9.-1959, Bent, født d. 20.-11.-1964, Bente, født d. 23.-7.-1965, Ove, født d. 30.-3.-1968 og Karina, født d. 8.-1.-1974.

B.C. overtog gården i juni 1976 fra sin mor Ingrid Christensen, forældrene overtog gården i 1933.

Ejendomsskyld 800.000. Areal 23 ha., heraf 7 ha. skov. Markjorden er udlejet. Stuehuset er opført i 1931 og tilbygget i 1976. Avlsbygningerne består af garage fra 1989, vognport fra 1943 ændret til beboelse for sommerudlejning, der er lade fra 1956. Der er 1 traktor og halmfyr.

TRINNERUPVEJ 26, V. KORUP, 9576 TERNDRUP, tlf. 98-589048.

SVEND LYBECH, gårdejer, født d. 29.-7.-1962, søn af Elna og Villy Lybech.

S.L. er uddannet landbrugsmaskinmekaniker og er traktorfører på Terndrup Maskinstation. Han overtog gården d. 1.-11.-1985 fra sin far Villy Lybech. Nuværende ejer er 4. generation på gården.

Areal 16,5 ha., heraf 6,5 ha. skov og mose, skoven er delvis beplantet med juletræer.



Trinnerupvej 26's stuehus er opført i 1956. Avlsbygningerne består af ko- og svinestald tilbygget omkr. 1960, hestestald og garage, lade fra 1946 og ældre maskinhus. Gården drives udelukkende med planteproduktion bestående af korn, raps og ærter. Der er 1 traktor og halmfyr. Maskinstation bruges til en del af markarbejdet.

TROLDKAKKEVEJ 3, DOLLEUP MARK, 9520 SKØRPING.

HANNE GREGERSEN, sygehjælper, født d. 16.-4.-1955, datter af Martha og Svend Sørensen, gift d. 27.-8.-1977 med Henning Gregersen, chauffør, født d. 20.-11.-1947, søn af Nora og Niels Gregersen. Parret har børnene: Anja, født d. 10.-2.-1979 og Gitte, født d. 19.-4.-1986.

H.G. overtog gården d. 11.-11.-1982 fra sin far Svend Sørensen.

Ejendomsskyld 490.000. Areal 10 ha., heraf 1,5 ha. skov og 0,5 ha. eng. Markjorden er udlejet. Stuehuset er opført omkr. 1900 og moderniseret i 1970. Avlsbygningerne består af ko- og svinestald samt lade begge fra 1900. Der er 1 traktor på gården.

TROLDKAKKEVEJ 9, DOLLERUP MARK, 9520 SKØRPING, tlf. 98- 339225.

SVEND AAGE CHRISTENSEN, salgskonsulent, født d. 3.-3.-1933, søn af Ada og Aage M. Christensen, gift d. 3.-4.-1963 med Karin Nielsen, husmor, født d. 9.-9.-1939, datter af Thora og Frits Nielsen. Parret har børnene: Lars, født d. 8.-12.-1969 og Stine, født d. 8.-4.-1971.

S.A.A.C. er salgskonsulent for et elektronikfirma og er medlem af Menighedsrådet for Gerding-Blenstrup Sogn. Han overtog gården i sommeren 1973 fra Aage Andersen, det er et statshusmandsbrug, som blev udstykket fra Dollerupgaardene i 1928.

Ejendomsskyld 800.000. Areal 16,5 ha., heraf tilkøbt 11 ha., der er 1 ha. skov og 2 ha. eng. Stuehuset er opført i 1928 og ombygget fra 1975-82. Avlsbygningerne består af svinestald fra 1928 tilbygget i 1950 og ændret til fårestald og løsdriftsstald til kødkvæg i 1980, der er lade fra 1950. Besætningen består af 3 ammekøer, 2 ungdyr og 3 slagtekalve af racen Hereford, desuden er der 20 moderfår af racen Shropshire og 3 Islandske heste. Der drives økologisk landbrug, og planteproduktionens salgsafgrøder er byg. Der er 1 traktor og halmfyr. Maskinstation bruges til en del af markarbejdet.



TUSTRUPVEJ 2, "TUSTRUP", TUSTRUP, 9520 SKØRPING.

FLEMMING HJORTH, gårdejer, født d. 20.-7.-1932, søn af Marie og Knud Hjorth, gift d. 25.-11.-1960 med Bente Nymann, husmor, født d. 18.-6.-1940, datter af Ingeborg og Erik Nymann. Parret har børnene: Lene, født d. 11.-1.-1963 og Erik, født d. 9.-4.-1965.

F.H. har været på Ladelund

Landbrugsskole, han er uddannet ved militæret og hjemsendt som løjtnant af reserven og har været formand for Nordjyllands Frøavlerforening. Han overtog gården d. 1.-4.-1971 fra sin far Knud Hjorth. Nuværende ejer er 5. generation på gården, som kom i familiens eje i 1818. Til ejendommen hører en gammel vandmølle med turbine, den er stadig intakt til elværk (jævnstrøm), og der er en gammel fedegård, hvor der før i tiden blev opfedet ca. 600 stude.

Ejendomsskyld 7.500.000. Areal 265 ha., heraf 45 ha. skov, sø og mose samt 10 ha. have, hegn, vej og lignende.

Stuehuset er opført i 1825, restaureret og ombygget i 1888 og 1975. Avlsbygningerne nedbrændte d. 1.-4.-1971, så udbygningerne består af lader fra 1954 og 1971 samt maskinhus fra 1987. Desuden er der 6 selvstændige boliger, som udlejes. Gården drives udelukkende med planteproduktion bestående af korn, ærter, raps og frøgræs. Der er 7 traktorer, 2 mejetærskere, plansilo og gennemløbstørreri med selvtømmende siloer. F.H. ejer og driver også Blenstrupvej 20 og Ny Tustrupvej 18.



TVORUPHØJEVEJ 1, "LYNG-BJERGBØ", 9574 BÆLUM, tlf. 98-337113.

ELIS VAMMEN, gårdejer, født d. 18.-12.-1928, søn af Margrethe og Hans Vammen, gift d. 10.-7.-1954 med Anne Knudsen Jensen, sygehjælper, født d. 6.-4.-1928, datter af Olga og Niels Knudsen Jensen. Parret har børnene: Jytte, født d. 2.-5.-1952, Jens, født d. 7.-5.-1955 og Bente, født d. 28.-3.-1964.

E.V. overtog gården i april 1955 fra Jakob Larsen. Gården blev udstykket fra Præstegaarden. Ejendomsskyld 680.000. Areal 12 ha., heraf tilkøbt 2,5 ha., der er 1,5 ha. eng. Jorden er udlejet.

Stuehuset er opført i 1919, restaureret og ombygget i 1972. Avlsbygningerne består af ko- og svinestald samt lade alle fra 1919 og ombygget til andet formål.

TVORUPHØJEVEJ 10, "KORS-GAARD", LYNGBY, 9520 SKØRPING, tlf. 98-339172.

BERNHARD DAM JENSEN, gård-ejer, født d. 15.-3.-1944, søn af Kirsten og Christian Jensen, gift d. 26.-5.-1973 med Else Bonderup, defektrice, født d. 11.-9.-1946, datter af Metha og Arnold Bonderup.

B.D.J. har været på Vejlbj Landbrugsskole. Han overtog gården d. 1.-5.-1973 fra Knud Petersen.

Ejendomsskyld 3.040.000. Areal 77 ha., heraf tilkøbt 40 ha., der er frasolgt 5,5 ha. eng. Der er lejet 9 ha.

Stuehuset er opført i 1882 og restaureret i 1984 og 85. Avlsbygningerne består af kostald fra 1929 ændret til farestald i 1976, goldsostald ombygget i 1976, slagtesvinestald fra 1975, ungsvinestald fra 1979, lade fra 1882 tilbygget i 1979, maskinhuse fra 1966 og 1986, klimastald fra 1988, halmfyrshus fra 1982 og gylletank. Gården drives med en svineproduktion på 140 årssøer, der produceres ca. 2.800 slagtesvin årligt. Planteproduktionens salgsafgrøder er ærter, raps og frøgræs. Der er 3 traktorer, 1 mejetærsker, plansilo, korntørreri med varm luft samt halmfyr. På gården er ansat 1 fast medhjælper. Maskinstation bruges til en del af markarbejdet.





TVORUPHØJEVEJ 15, "TVORUP HØJGAARD", TVORUP, 9520 SKØRPING, tlf. 98-337292. KRISTIAN HANSEN, gårdejer, født d. 14.-8.-1941, søn af Betty Margrethe og Ejnar Gustav Hansen, gift d. 13.-3.-1982 med Lisbeth Jakobsen, dagplejer, født d. 12.-5.-1950, datter af Tove og Jens Christian Møller Jakobsen. Parret har børnene: Pia, født d. 9.-3.-1972, Kim, født d. 20.-6.-

1974 og Jens Christian, født d. 19.-9.-1983.

K.H. er specialarbejder og har været på Vejlbj Landbrugsskole 2 gange. Han overtog gården i oktober 1985 fra sin far Ejnar Gustav Hansen, som købte gården i 1957. Ejendomsskyld 540.000. Areal 22,3 ha., heraf 1,6 ha. skov. Jorden er udlejet. Stuehuset er opført i 1947. Avlsbygningerne består af ko- og svinestald fra omkr. 1880, maskinhus og hønsehus fra omkr. 1920 samt lade fra 1947. Der er 2 traktorer og halmfyr.

TVORUPHØJEVEJ 16, "BØJBJEGGAARD", LYNGBY, 9520 SKØRPING.

MOGENS SCHOU ANDERSEN, gårdejer. Omtales under Aalborgvej 46.

M.S.A. overtog gården d. 1.-2.-1982 fra Svend Porsborg.

Ejendomsskyld 1.300.000. Areal 44 ha., heraf tilkøbt 9 ha., der er 1 ha. skov.

Stuehuset er ca. 100 år gammelt og ombygget i 1985. Avlsbygningerne består af 2 svinestalde ombygget i 1982, lade ombygget til svinestald i 1989, foderhus fra 1989 og gylletank. Gården drives med en slagtesvineproduktion på 3.000 stk. årligt. M.S.A. ejer og driver også Aalborgvej 46.

UDFLYTTERVEJ 8, "ØSTERGAARDEN", LL BRØNDUM, 9574 BÆLUM, tlf. 98-337032.

LUDVIG SØRENSEN, gårdejer, født d. 29.-1.-1947, søn af Ella og Søren Sørensen.

L.S. har været på Lundbæk Landbrugsskole. Han overtog gården i januar 1980 fra sin far Søren Sørensen. Nuværende ejer er 4. generation på gården.

Ejendomsskyld 1.300.000. Areal 41 ha., heraf 3 ha. eng og skov.

Stuehuset er opført i 1890 og løbende restaureret. Avlsbygningerne består af kostald, svinestald og lade alle fra 1890, svinestalden er ombygget i 1955, der er maskinhus fra 1982. Besætningen består af 10 ammekøer, 8 ungdyr og 5 slagtekalve af racen SDM. Planteproduktionens salgsafgrøder er ærter, raps, byg og hvede. Der er 3 traktorer, plansilo og korntørreri med varm luft. Maskinstation bruges til en del af markarbejdet.

UDFLYTTERVEJ 10, "PETERSMINDE", LL BRØNDUM, 9574 BÆLUM, tlf. 98-337142.

POUL BERTHELSEN, gårdejer, født d. 1.-1.-1946, søn af Marie og Poul Berthelsen.

P.B. er maskinfører ved Pindstrup Mosebrug. Han overtog gården d. 1.-1.-1990 fra sin far Poul Berthelsen, som overtog gården i 1936.

Ejendomsskyld 650.000. Areal 17,1 ha.

Stuehuset er opført i 1913 og løbende restaureret. Avlsbygningerne består af ko- og svinestald, hestestald, garage og værksted samt lade alle fra 1939 og genopført efter brand. Gården drives udelukkende med planteproduktion bestående af ærter, hvede og byg. Der er 4 traktorer, 1 mejetærsker, kornsilo og korntørreri med varm luft. P.B. ejer og driver også Udflyttervej 12.





UDFLYTTERVEJ 12, LL. BRØNDUM, 9574 BÆLUM.

POUL BERTHELSEN, gårdejer. Omtales under Udflytter 10. P.B. overtog gården i foråret 1978 fra Karl Johansen.

Ejendomsskyld 400.000. Areal 8,1 ha.

Stuehuset er opført i 1930 og løbende restaureret. Avlsbygningerne består af ko- og svinestald med lade fra 1930 og hønsehus fra 1957. Der er kornsilo og

korntørreri med varm luft. P.B. ejer og driver også Udflyttervej 10.

VESTER KORUPVEJ 3, HEDEHUSE, 9575 TERNDRUP, tlf. 98-335281.

NIELS HANSEN, landmand, født d. 21.-9.-1921, søn af Anne og Hans Peter Hansen, gift d. 24.-1.-1959 med Inger Winther Mathiasen, husmor, født d. 29.-7.-1934, datter af Agnes og Peter Mathiasen. Parret har børnene: Per, født d. 23.-9.-1956, Hans, født d. 25.-5.-1959 og Anders, født d. 11.-12.-1963.

N.H. overtog gården i marts 1960 fra sin far Hans Peter Hansen.

Ejendomsskyld 580.000. Areal 21,5 ha., heraf 3,5 ha. plantage og hede og 2 ha. eng. Der er lejet 4 ha.

Stuehuset er ca. 100 år gammelt og tilbygget flere gange senest i 1970. Avlsbygningerne består af ko- og svinestald fra 1924 ombygget til svinestald i 1978, slagtesvinestald ca. 150 år gammel og moderniseret i 1976 samt lade fra 1916. Besætningen er på 12 årssøer, der produceres ca. 200 slagtesvin årligt. Planteproduktionens salgsafgøder er raps, ærter og korn. Der er 1 traktor, plansilo, korntørreri med kold luft og træfyr. Maskinstation bruges til høst.



VESTER KORUPVEJ 25, "CHRISTINESMINDE", V. KORUP, 9575 TERNDRUP, tlf. 98-335766.

KIRSTEN NØRGAARD, gårdejer, født d. 30.-9.-1936, datter af Gudrun og Christian Hansen, gift d. 26.-9.-1968 med Christian Nørgaard, forhenværende falkredder, født d. 6.-9.-1928, søn af Anna og Peder Nørgaard. Parret har datteren Birgit, født d. 26.-12.-1959. K.N. overtog gården d. 1.-8.-1979 fra Torben Jensen.

Ejendomsskyld 1.300.000. Areal 33 ha., heraf 8 ha. fredskov.

Stuehuset er opført omkr. 1900 og restaureret i 1968. Avlsbygningerne består af svinestald fra 1932 ombygget til hestestald i 1981, lade ombygget til hestestald i 1981 og maskinhus fra 1987. Besætningen består af 3 avlshopper med opdræt af racen Oldenborger krydset med Fuldblod. Planteproduktionens salgsafgrøder er korn, raps, industrikartofler og frøgræs. Der er 2 traktorer, 1 mejetærsker, plansilo, korntørreri med kold luft og halmfyr.

VESTER KORUPVEJ 45, "KORUP NØRREGAARD", KORUP, 9560 HADSUND, tlf. 98-589168.

NIELS JENSEN, gårdejer, født d. 1.-6.-1952, søn af Grethe og Johannes Jensen, gift d. 3.-6.-1978 med Ellen Jakobsen, sygeplejerske, født d. 31.-1.-1954, datter af Krista og Thorvald Jakobsen. Parret har børnene: Lise, født d. 7.-8.-1979, Annie, født d. 25.-8.-1982 og Rune, født d. 20.-4.-1986.

N.J. har været på Hammerum Landbrugsskole. Han overtog gården i foråret 1979 fra

sin far Johannes Jensen. Gården har været i familiens eje gennem flere generationer. Ejendomsskyld 950.000. Areal 44 ha., heraf 14 ha. gammel grusgrav og plantage. Stuehuset er ca. 100 år gammelt og løbende restaureret. Avlsbygningerne består af kostald fra 1955, svinestald og lade begge fra 1900 og genopført efter brand. Besætningen består af 25 ammekøer, 20 ungdyr og 12 slagtekalve af blandet race. Planteproduktionens salgsafgrøder er korn, ærter og raps. Der er 2 traktorer, halvpart i mejetærsker, plansilo og korntørreri med kold luft.

VESTER KORUPVEJ 50, "KORUP VESTERGAARD", KORUP, 9560 HADSUND, tlf. 98-589069.

SVEND AAGE PEDERSEN, gårdejer, født d. 15.-9.-1929, søn af Lise og Michael Pedersen.

S.A.A.P. har været på Lundbæk Landbrugsskole. Han overtog gården d. 1.-5.-1960 fra sin far Michael Pedersen.

Ejendomsskyld 1.100.000. Areal 45 ha., heraf 4 ha. skov med juletræer og pyntegrønt samt 8 ha. eng.

Stuehuset er opført i 1890 og løbende restaureret. Avlsbygningerne består af kostald fra 1900 moderniseret i 1962-63, svinestald fra 1924 ombygget i 1950, lade fra 1958 genopført efter brand samt maskinhuse fra 1935 og 1967. Besætningen består af 7 årssøer, der produceres ca. 140 slagtesvin årligt, desuden er der 9 ammekøer, 10 ungdyr og 10 slagtekalve af blandet race. Planteproduktionens salgsafgrøder er raps og korn. Der er 2 traktorer. Maskinstation bruges til en del af markarbejdet.



VESTER KORUPVEJ 51, "BÆKGAARDEN", KORUP, 9560 HADSUND, tlf. 98589068.

ERNA BAISGAARD, gårdejer, født d. 30.-5.-1932, datter af Valborg og Chresten Vittrup Sørensen, gift i 1951 med Aage Baisgaard, født d. 14.-12.-1923, søn af Karoline og Søren Baisgaard. Parret har børnene: Tove, født d. 30.-10.-1949, Karsten, født d. 15.-6.-1953 og Kurt, født d. 15.-8.-1960.

A.B. døde i 1981.

A.B. havde været på Vejlbjby Landbrugsskole. Han overtog gården i maj 1954 fra Anders Andersen. Ejendomsskyld 950.000. Areal 24 ha. Jorden er udlejet.

Stuehuset er ca. 100 år gammelt og løbende restaureret. Avlsbygningerne består af kostald ombygget i 1958, svinestald ombygget i 1961, lade og maskinhus fra 1958. Der er 1 traktor. Desuden er der en grusgrav på ejendommen.

VESTER KORUPVEJ 54, KORUP, 9560 HADSUND, tlf. 98-589103.

NIELS LETH, gårdejer, født d. 26.-10.-1925, søn af Anne og Søren Leth.

N.L. overtog gården d. 1.-1.-1960 fra sin far Søren Leth. Nuværende ejer er 3. generation på gården, som kom i familiens eje i 1905.

Ejendomsskyld 630.000. Areal 10 ha., heraf 4 ha. eng. Der er lejet 2 ha.

Stuehuset er opført i 1850 og restaureret flere gange senest i 1972. Avlsbygningerne består af ko- og svinestald fra 1870 ombygget 1963-64, lade fra 1870 og maskinhus fra 1935. Besætningen består af 7 årssøer, der sælges ca. 70 smågrise og 70 slagtesvin



årligt, desuden er der 4 ammekøer, 5 ungdyr og 10 slagtekalve af blandet race. Plante-
produktionens salgsafgrøde er raps. Der er 2 traktorer, plansilo og korntørreri med
kold luft. Maskinstation bruges til en del af markarbejdet.



WIFFERTSHOLMVEJ 8, "LØV-
BAKSGAARD", SOLBJERG, 9574
BÆLUM, tlf. 98-338503.

OSKAR NIELSEN, gårdejer, født
d. 28.-10.-1926, søn af Johanne
og Laurids Nielsen, gift d. 25.-
9.-1955 med Inger Krestine Mad-
sen, medhælpende hustru, født d.
9.-7.-1922, datter af Johanne og
Niels Christian Madsen. Parret
har børnene: Grethe, født d. 10.-
1.-1944 og Svend, født d. 19.-11.-
1945.

O.N. overtog gården i 1969 fra Villy Vittrup. Gården er O.N.'s barndomshjem.
Ejendomsskyld 470.000. Areal 10 ha., der er frasolgt 12 ha., og der er 1 ha. skov.
Stuehuset er opført i 1962 og tilbygget i 1979. Avlsbygningerne består af ko- og
svinestald samt lade begge fra 1900 og maskinhus fra 1980. Besætningen består af 6
Haflingerheste og 150 høns. Planteproduktionens salgsafgrøde er korn. Der er 2 trak-
torer og træfyr. Maskinstation bruges til en del af markarbejdet.

WIFFERTSHOLMVEJ 31, "BAK-
KELY", SOLBJERG, 9574 BÆLUM,
tlf. 98-337300.

KARL MARIUS ANDERSEN,
chauffør, født d. 7.-9.-1919, søn
af Grethe og Anders Peter An-
dersen, gift d. 16.-5.-1948 med
Stine Jensen, født d. 22.-1.-1922,
datter af Marie og Niels Jensen.
Parret har børnene: Lis, født d.
16.-11.-1948, Jytte, født d. 15.-
1.-1952, Erik, født d. 8.-9.-1956
og Rita, født d. 23.-2.-1958.



S.J. døde i 1983. K.M.A. overtog gården d. 20.-11.-1952 fra Anders Christensen.
Ejendomsskyld 325.000. Areal 0,5 ha., der er frasolgt 5,5 ha.

Bygningerne består af stuehus, kvægstald og lade alle ca. 125 år gamle og løbende
restaureret.

WIFFERTSHOLMVEJ 32, "BUNDGAARD", SOLBJERG, 9574 BÆLUM, tlf. 98-337032.

KRISTIAN SØRENSEN, gårdejer, født d. 2.-5.-1920, søn af Kirsten og Michael Søren-
sen, gift d. 10.-12.-1948 med Signe Baisgaard, husmor, født d. 23.-7.-1926, datter af
Karoline og Søren Baisgaard. Parret har børnene: Søren, født d. 3.-9.-1948, Karen,
født d. 3.-12.-1950, Anne Lise, født d. 20.-8.-1952 og Ingrid Marie, født d. 16.-9.-
1957. K.S. overtog gården d. 10.-11.-1948 fra Anders Andersen.

Ejendomsskyld 1.080.000. Areal 19,3 ha., der er frasolgt 16,5 ha.

Stuehuset er opført omkr. 1880 og restaureret i 1955. Avlsbygningerne består af svi-
nestalde fra 1965 og 1972, lade fra 1880 og maskinhus fra 1960. Gården drives med en
svineproduktion på 15 årssøer, der produceres ca. 250. slagtesvin årligt. Plante-
produktionens salgsafgrøde er raps. Der er 1 traktor, plansilo, korntørreri med kold luft
og træfyr. Maskinstation bruges til en del af markarbejdet.

ØRNEBJERGVEJ 2, "VIBORGGGAARD", REBILD, 9520 SKØRPING, tlf. 98-391159.

ERIK og BØRGE ANDERSEN, gårdejere. E.A. er født d. 20.-6.-1925 og B.A. er født d.
14.-10.-1920, begge sønner af Petra og Peder Christian Andersen.



Erik og Børge Andersen overtog gården i foråret 1960 fra deres mor Petra Andersen. Nuværende ejere er 5. generation på gården. Ejendomsskyld 980.000. Areal 27,5 ha., heraf tilkøbt 3 ha. eng, der er ialt 3,5 ha. eng, og der er en naturfredning på en del af marken. Der er forpagtet 15 ha. Stuehuset er opført i 1930 og løbende restaureret. Avlsbygningerne består af kostald ombygget flere gange senest i 1973, svine-

stald fra 1960, staklade fra 1970, lade fra 1912, maskinhus fra 1977 og gylletank. Gården drives med en svineproduktion på 5 årssøer, der produceres ca. 100 slagtesvin årligt, der er 15 ammekøer, 14 ungdyr og 8 slagtekalve af racerne Limousine og Simmentaler. Planteproduktionens salgsafgrøder er korn og raps. Der er 2 traktorer, 1 mejetærsker, kornsilo, korntørreri med varm luft. Maskintation bruges til en del af markarbejdet.

ØRNEBJERGVEJ 10, "KODHØJGAARD", REBILD, 9520 SKØRPING, tlf. 98-392290.

BERNT BUNDGAARD, gårdejer, født d. 16.-8.-1960, søn af Kirsten og Niels Bundgaard, gift d. 7.-9.-1985 med Elsebeth Jørgensen, rengøringsassistent, født d. 27.-4.-1963, datter af Doris og Niels Jørgensen. Parret har børnene: Karsten, født d. 9.-6.-1983 og Henrik, født d. 12.-9.-1984. B.B. er depotarbejder ved militæret og har været på Lundbæk Landbrugsskole 2 gange. Han overtog gården d. 1.-4.-1985 fra sine forældre Kirsten og Niels Bundgaard. Nuværende ejer er 3. generation på gården, som kom i familiens eje i 1908, da bedstefaderen byggede den. Ejendomsskyld 1.040.000. Areal 44 ha., heraf 9 ha. eng. Der er lejet 15 ha. Stuehuset er opført i 1930 og løbende restaureret. Avlsbygningerne består af kostald, svinestald og lade alle fra 1908, svinestalden er oprindeligt stuehus, der er maskinhus fra 1950. Gården drives udelukkende med planteproduktion bestående af frøgræs, korn, ærter og raps. Der er 2 traktorer, plansilo og korntørreri med varm luft.



ØRNEBJERGVEJ 14, "BUNDGAARDEN", SØMUNDINGEN, 9520 SKØRPING, tlf. 98-391204. PER, POUL, MOURITS og EJNER BUNDGAARD, gårdejere. Brødrene er sønner af Ellen og Jacob Bundgaard. Per, født d. 6.-3.-1918, og Poul, født d. 27.-2.-1920, bor på ejendommen, Per har været på Tune Landbrugsskole. Brødrene overtog gården i 1955 fra deres forældre Ellen og Jacob Bundgaard.



Ejendomsskyld 1.010.000. Areal 41 ha., heraf tilkøbt 2 ha., der er 20 ha. eng. Jorden er bortforpagtet. Stuehuset er opført i 1880 og løbende restaureret. Avlsbygningerne består af kostald fra 1958, svinestald fra 1961, garage og foderrum fra 1880 ombygget i 1958, så der

Ejendomsskyld 1.010.000. Areal 41 ha., heraf tilkøbt 2 ha., der er 20 ha. eng. Jorden er bortforpagtet.

Stuehuset er opført i 1880 og løbende restaureret. Avlsbygningerne består af kostald fra 1958, svinestald fra 1961, garage og foderrum fra 1880 ombygget i 1958, så der

blev plads til 500 høns på loftet, der maskinhus fra 1901 ombygget i 1956 og gylletank. Der er 2 traktorer, halvpart i mejetæskesker, kornlager, korntørreri med varm luft og træfyr.

ØSTERBYGADE 14, "ROSENVANG", BLENSTRUP, 9520 SKØRPING, tlf. 98-339024. HENRIK HENRIKSEN, gårdejer, født d. 5.-3.-1944, søn af Helga og Peter Henriksen, gift d. 6.-8.-1976 med Anne Møller Jacobsen, børnehavelærer, født d. 5.-12.-1948, datter af Hansine og Møller Jacobsen. Parret har børnene: Peter, født d. 7.-1.-1980 og Maria, født d. 23.-11.-1984.

H.H. har været på Haslev Landbrugsskole, han er i skolebestyrelsen i Blenstrup og i bestyrelsen for SDM for Nordjylland. Han overtog gården d. 31.-12.-1972 fra sin far Peter Henriksen, som købt gården i 1930.

Ejendomsskyld 1.850.000. Areal 44 ha., heraf 10 ha. eng. Der er forpagtet 15 ha. Stuehuset er opført i 1882 og restaureret i 1979-80. Avlsbygningerne består af kostald fra 1950 restaureret i 1976, ungdyrstald fra 1977, lade ombygget i 1988, maskinhus fra 1978 og gylletank. Gården drives med en kvægproduktion på 50 årskøer og 60 ungdyr af racen SDM, det er en avlsbysætning, hvorfra der sælges avlsdyr, bl.a. kvier til eksport. Planteproduktionens salgsafgrøde er raps. Der er 2 traktorer, 1 vandingsmaskine, plansilo, korntørreri med varm luft og halmfyr. På gården er ansat 1 fast medhjælper. Maskinstation bruges til en del af markarbejdet.



ØSTER KORUPVEJ 3, "DALKÆRET", KORUP, 9560 HADSUND, tlf. 98-589110.

KAY ANDRÈ SMIDT, speditør, født d. 22.-2.-1930, søn af Asta og Frederik Berthelsen Smidt, gift d. 29.-6.-1957 med Linda Bengta Gotthormsen, damefrisør, født d. 17.-9.-1931, datter Helene Marie Fröchtegott Asmustochter og Andreas Gotthormsen. Parret har sønnen Bo André, født d. 28.-8.-1960.

K.A.S. overtog gården i juli 1971 fra sin far Frederik Berthelsen Smidt. Gården har været i familiens eje siden 1898, da den blev bygget af tipoldefaderen. Ejendomsskyld 780.000. Areal 17,5 ha., heraf 4,5 ha. skov og 2,5 ha. juletræer og pyn-tegrønt. Stuehuset er opført i 1898 og tilbygget i 1947. Avlsbygningerne består af ko- og svinestald fra 1898 tilbygget i 1930 og lade fra 1940. Besætningen består af 2 heste. Der er 2 traktorer.

ØSTER KORUPVEJ 21, "HØJGAARD", KORUP, 9560 HADSUND, tlf. 98-589062.

KELD H. PETERSEN, gårdejer, født d. 13.-12.-1925, søn af Ingrid og Ejner Petersen, gift d. 13.-11.-1949 med Signe Hougaard Sørensen, husmor, født d. 24.-2.-1927, datter af Ane Kirstine og Valdemar Sørensen. Parret har børnene: Jane, født d. 18.-2.-1955 og Jes, født d. 7.-11.-1956.

K.H.P. har været på Malling Landbrugsskole. Han overtog gården i februar 1957 fra Harry Rasmussen.

Ejendomsskyld 1.025.000. Areal 38 ha., heraf 4 ha. eng og 4 ha. plantage og gammel grusgrav.

Stuehuset er opført i 1928 og løbende restaureret. Avlsbygningerne består af kvægstald, svinestald, lade og hestestald alle fra 1928, da de blev genopført efter brand,



der er maskinhus fra 1965. Besætningen er på 18 ammekøer, 8 ungdyr og 10 slagtekalve af racen Limousine. Planteproduktionens salgsafgrøder er raps og hvede. Der er 2 traktorer, 1 mejetærsker, 1 vandingsmaskine, plansilo, korntørreri med kold luft og halmfyr. Maskinstation bruges til en del af markarbejdet.



ÅVEJ 5, "VESTERGAARD", ASKILDRUP, 9520 SKØRPING, tlf. 98-339054.

GREGERS THOMSEN, gårdejer, født d. 26.-6.-1922, søn af Ane Petrea og Marinus Thomsen, gift d. 22.-10.-1955 med Annelise Jensen, medhjælpende hustru, født d. 26.-7.-1926, datter af Petra og Niels Jensen. Parret har børnene: Jens, født d. 30.-5.-1958 og Jørn, født d. 16.-8.-1962.

G.T. overtog gården d. 31.-12.-1969 fra Matinus Christensen.

Ejendomsskyld 1.200.000. Areal 33 ha., heraf 2 ha. eng.

Stuehuset er opført i 1932 og løbende restaureret. Avlsbygningerne består af ko- og svinestald samt hestestald begge fra 1932 og maskinhus fra 1989. Gården drives med en kvægproduktion på 7 årskøer, 10 ungdyr og 3 slagtekulve af racen Jersey, desuden er der 2 årssøer, der produceres ca. 40 slagtesvin årligt, og der er 1 Fjordhest. Planteproduktionens salgsafgrøde er korn. Der er 3 traktorer og 1 mejetærsker. Maskinstation bruges til en del af markarbejdet.

AALBORGVEJ 16, "STIDSAGERGAARD", 9575 TERNDRUP, tlf. 98-335417.

POUL ELI GULDBÆK, gårdejer, født d. 12.-12.-1948, søn af Inga og Jens Guldbæk, gift d. 22.-10.-1977 med Karen Birgith Mikkelsen, beskæftigelsesvejleder, født d. 8.-12.-1946, datter af Edith og Anders Peter Mikkelsen. Parret har børnene: Anita, født d. 5.-9.-1965, Lone, født d. 7.-2.-1969 og Krestina, født d. 4.-5.-1980.

P.E.G. overtog gården d. 1.-9.-1977 fra sin mor Inga Guldbæk.

Ejendomsskyld 4.000.000. Areal 70 ha., heraf tilkøbt 30 ha., der er 1,5 ha. hede og skov. Der er lejet 3 ha. eng.

Stuehuset er opført omkr. 1870 og restaureret i 1978. Avlsbygningerne består af kostald fra 1934 ombygget i 1978, svinestald fra 1934 ombygget til kostald i 1978, hønsehus og lade begge fra 1934, laden er ombygget til kostald i 1978, foderhus fra 1978, maskinhuse fra 1979 og 1988 samt 2 gylletanke. Gården drives med en kvægproduktion på 90 årskøer og 100 ungdyr af racen SDM, desuden er der 3 ammekøer med opdræt af racen Hereford, der er 4 heste - 1 Welsh og 3 Shetlandponyer, der er 20 moderfår af racen Leicester. Planteproduktionens salgsafgrøde er korn. Der er 2 traktorer, 1 mejetærsker, 1 lastbil, 1 rundballepresser, 1 combisåmaskine, plansilo, korntørreri med varm luft og staldvarme anvendes til opvarmning af stuehuset. Desuden er der 200 angorakaniner, de er i 10 farver, og der sælges en del avlsdyr til eksport. Man har en skoledreng til hjælp.



AALBORGVEJ 20, 9575 TERNDRUP, tlf. 98-335238.

ASGER HOLMGAARD NIELSEN, smed, født d. 13.-7.-1958, søn af Gerda og Holger Nielsen, gift d. 8.-8.-1987 med Ninna F. Nielsen, sygeplejerske, født d. 22.-2.-1961, datter af Birthe og Niels Nielsen. Parret har sønnen Rune, født d. 15.-3.-1988.

A.H.N. overtog gården d. 1.-12.-1984 fra Anna Marie Pedersen.

Ejendomsskyld 490.000. Areal 4,5 ha. Der er lejet 3,5 ha. Stuehuset er opført i 1917 og restaureret i 1988. Avlsbygningerne består af kvægstald og lade begge fra 1928 samt garage. Besætningen består af 4 moderfår af racen Leicester. Planteproduktionens salgsafgrøder er korn, raps og ærter. Der er 1 traktor og halmfyr. Maskinstation bruges til en del af markarbejdet.

AALBORGVEJ 24, 9575 TERNDRUP, tlf. 98-335864.

KELD CHRISTENSEN, vægter, født d. 20.-7.-1947, søn af Dagmar og Valdemar Christensen, gift d. 19.-3.-1971 med Britta Hvidberg Christensen, rengøringsassistent, født d. 1.-7.-1950, datter af Karen og Hugo Hvidberg Christensen. Parret har børnene: Anne-Marie, født d. 30.-9.-1969, Tim, født d. 4.-8.-1971, død i 1977 og Søren, født d. 4.-8.-1981.

K.C. er uddannet tømrer. Han overtog gården i oktober 1983 fra sine forældre Dagmar og Valdemar Christensen. Nuværende ejer er 3. generation på gården, som kom i familiens eje i 1886.

Ejendomsskyld 390.000. Areal 3,5 ha., heraf 1 ha. eng. Jorden er udlejet. Stuehuset er opført i 1936 og løbende restaureret. Avlsbygningerne består af ko- og svinestald samt lade begge fra 1886. Der er 1 traktor.



AALBORGVEJ 27, "HOVGAARDEN", 9575 TERNDRUP, tlf. 98-335822.

PER GULDBÆK, gårdejer, født d. 9.-11.-1942, søn af Anna og Henry Guldbæk, gift d. 2.-9.-1966 med Tove Andersen, medhjælpende hustru, født d. 11.-5.-1948, datter af Ellen og Svend Andersen. Parret har børnene: Helle, født d. 23.-7.-1965, tvillingerne Morten og Klaus, født d. 2.-10.-1966, Lotte, født d. 10.-11.-1968

og Peter, født d. 9.-4.-1970.

P.G. driver Terndrup Maskinstation. Han overtog gården i 1975 fra sin mor Anna Guldbæk. Nuværende ejer er 3. generation på gården.

Ejendomsskyld 1.790.000. Areal 37 ha., heraf 5 ha. eng og 2 ha. plantage og mose. Der er lejet 40 ha.

Stuehuset er opført i 1900 og restaureret i 1975. Avlsbygningerne består af kostald fra 1904, svinestald ombygget til lager og garage i 1980, lade ombygget til kornlager i 1970, maskinhus fra 1960 tilbygget i 1975 og 1985 samt maskinhuse fra 1980 og 1985. Besætningen består af 5 ammekøer med opdræt af blandet race. Planteproduktionens salgsafgrøder er korn, ærter, raps og frøgræs. På maskinstationen er der 12 traktorer, 5 mejetærskere, 1 gummiged, 2 rendegravere, 4 finsnitte, 3 skårlæggere, 2 selvkørende skårlæggere, 2 slamsugere, div. roeoptagermaskiner, 3 rund- og bigballepressere, lager- og plansilo til korn samt korntørreri med varm luft. Der er ansat 8 faste medhjælpere samt nødvendigt deltidsmandskab.

AALBORGVEJ 32, "BAKKEGAARDEN", 9575 TERNDRUP, tlf. 98-335155.

JØRN GULDBÆK, minkfarmer, født d. 28.-3.-1939, søn af Anna og Henry Guldbæk, gift d. 9.-6.-1962 med Inger Kragh, medhjælpende hustru, født d. 26.-1.-1942, datter af Klara og Vagner Kragh. Parret har børnene: Gitte, født d. 4.-9.-1963, Lene, født d. 13.-2.-1968 og Jane, født d.



25.-4.-1977. J.G. overtog gården d. 1.-4.-1962 fra Anders Søgaard.

Ejendomsskyld 870.000. Areal 11,7 ha. Der er lejet 4,5 ha.

Stuehuset er opført i 1954. Avlsbygningerne består af ko- og svinestald fra 1954 ombygget til pelseri og tørreri i 1982, 6 minkhaller fra 1968-85, maskinhus fra 1972 og gylletank. Gården drives som minkfarm med en bestand på 850 tæver. Planteproduktionens salgsafgrøder er korn, raps og ærter. Der er 1 traktor og savsmuldsfyr. På gården er ansat 12 mand til pelsning. Maskinstation bruges til en del af markarbejdet.

AALBORGVEJ 42, LYNGBY, 9520 SKØRPING, tlf. 98-339181.

KRISTIAN FINN POULSEN, gårdejer, født d. 5.-11.-1949, søn af Gerda og Vagner Poulsen. K.F.P. er ansat på en fjerkræfarm og har været på Byholm Landbrugsskole. Han overtog gården d. 1.-1.-1988 fra sin far Vagner Poulsen. Nuværende ejer er 7. generation på gården, som kom i familiens eje i 1774.

Ejendomsskyld 1.800.000. Areal 49,5 ha., heraf 9 ha. eng og 2 ha. skov.

Stuehuset er opført i 1691 og løbende restaureret. Avlsbygningerne består af kostald fra 1930 ændret til svinestald i 1976, svinestalde fra 1930 og 1966, lade fra 1900 og maskinhus fra 1977. Gården drives med en svineproduktion på 25 årssøer, der produceres ca. 350 slagtesvin årligt, resten sælges som torvegrise, desuden er der 2 ponyer. Planteproduktionens salgsafgrøder er ærter, hvede, raps og byg. Der er 3 traktorer, 1 mejetærsker, lagersilo, plansilo, korntørreri med varm luft og halmfyr.

AALBORGVEJ 46, "LYNGBYGAARD", LYNGBY, 9520 SKØRPING, tlf. 98-339219.

MOGENS SCHOU ANDERSEN, gårdejer, født d. 29.-3.-1945, søn af Sigrid og Jens Schou Andersen, gift d. 25.-9.-1966 med Lis Østergaard Christensen, medhjælpende hustru, født d. 25.-9.-1945, datter af Anna og Chresten Østergaard Christensen. Parret har børnene: Lars, født d. 14.-3.-1967, Anne, født d. 23.-8.-1971 og Mads, født d. 5.-5.-1983. M.S.A. er uddannet murer, han er i bestyrelsen for Aalborg Landboforening og medlem af Menighedsrådet i Lyngby Sogn. Han overtog gården d. 1.-3.-1967 fra sin svigerfar Chresten Østergaard Christensen. Nuværende ejer er 3. generation på gården, som kom i slægtens eje i 1918.

Ejendomsskyld 3.000.000. Areal 43 ha., heraf tilkøbt 7,5 ha.

Stuehuset er opført i 1919 og ombygget i 1975. Avlsbygningerne består af kostald fra 1954 ombygget i 1980, svinestald fra 1875 ombygget i 1971, farestald fra 1971 ombygget i 1984, slagtesvinestald fra 1975 ombygget i 1985, fravænningsstald fra 1977, lade fra 1900 tilbygget i 1978, maskinhus fra 1980 og 2 gylletanke. Gården drives med en svineproduktion på 300 årssøer, der produceres ca. 3.000 slagtesvin årligt. Planteproduktionens salgsafgrøder er ærter og raps. Der er 6 traktorer, 1 mejetærsker, plansilo, gastæt kornsilo, korntørreri med varm og kold luft samt halmfyr. På gården er ansat 1 fast fodermester og 1 medhjælper. Gården drives sammen med Tvoruphøjvej 16.



AALBORGVEJ 48, "KROGDALS-GAARD", LYNGBY, 9520 SKØRPING, tlf. 98-339156.

EJNER HOLT, gårdejer, født d. 1.-7.-1922, søn af Anna og Peder Holt, gift d. 19.-1.-1947, med Else Jensen, husmor, født d. 13.-1.-1927, datter af Dorthea og Oskar Jensen. Parret har datteren Annette, født d. 11.-7.-1959. E.H. har været på Vejlbjby Landbrugsskole. Han overtog gården i juli 1956 fra sin far Peder Holt.

Ejendomsskyld 900.000. Areal 22 ha., der er frasolgt 5,5 ha., der er 2,5 ha. eng. Der er udlejet 13,8 ha.

Stuehuset er opført i 1870 og løbende restaureret. Avlsbygningerne består af kostald fra 1952, svinestald og lade begge fra 1870 og maskinhus fra 1950. Besætningen er på 6 årssøer, der produceres ca. 100 slagtesvin årligt. Der er 2 traktorer, 1 mejetærsker, plansilo og korntørreri med kold luft. Maskinstation bruges til en del af markarbejdet.



AALBORGVEJ 50, "KLAVS-GAARD", LYNGBY UDFLYTTERE, 9520 SKØRPING, tlf. 98-339168 og 98-339564.

JAKOB BENT og THOMAS JUUL KRISTENSEN, gårdejere.

J.B.K. er født d. 17.-11.-1931, T.J.K. er født d. 7.-2.-1917, begge er sønner af Kristine og Kresten Kristensen. J.B.K. er gift d. 19.-8.-1987 med Carazon Redonda, rengøringsassistent, født d. 21.-2.-1941, datter af Isabel Re-

gistrado og Nicolas Redonda, Filippinerne. T.J.K. er gift i december 1946 med Gerda Jensen, husmor, født d. 20.-8.-1924, datter af Agnethe og Jens Peter Jensen. Parret har børnene: Kirsten, født d. 4.-7.-1948 og Jørn, født d. 3.-3.-1954.

J.B.K. har været på Lundbæk Landbrugsskole, og T.J.K. har været på Malling Landbrugsskole. Brødrene overtog gården i foråret 1964 fra deres far Kresten Kristensen, som købte den i 1912.

Ejendomsskyld 1.300.000. Areal 35 ha., heraf 1,5 ha. eng.

Stuehuset er opført i 1900 og løbende restaureret. Avlsbygningerne består af kostald fra 1900 ombygget i 1965, svinestald fra 1871, lade fra 1900 og maskinhus fra 1985. Gården drives med en kvægproduktion på 24 årskøer, 30 ungdyr og 12 slagtekalve af racen SDM, der produceres ca. 300 slagtesvin årligt. Planteproduktionens salgsafgrøde er korn. Der er 2 traktorer. Maskinstation bruges til en del af markarbejdet.

AALBORGVEJ 51, "BAIHØJ-GAARD", DOLLERUP, 9520 SKØRPING, tlf. 98-339047.

JØRGEN WAMMEN, gårdejer, født d. 5.-10.-1929, søn af Ellen og Kresten Wammen, gift d. 3.-5.-1958 med Cecilie Otte, medhjælpende hustru, født d. 25.-2.-1934, datter af Astrid og Johan Otte. Parret har børnene: Jens, født d. 2.-4.-1959, Keld, født d. 3.-4.-1962, Arne, født d.



15.-4.-1965 og Morten, født d. 23.-2.-1973. J.W. overtog gården d. 1.-6.-1965 fra sin far Kresten Wammen. Nuværende ejer er 3. generation på gården.

Ejendomsskyld 1.150.000. Areal 60 ha., heraf tilkøbt 29 ha., der er 7,5 ha. eng.

Stuehuset er opført i 1886 og løbende restaureret. Avlsbygningerne består af kostald fra 1886 renoveret i 1960, svinestald fra 1886 anvendes til kalvestald efter en ændring i 1960 og lade fra 1886. Gården drives med en kvægproduktion på 17 årskøer, 25 ungdyr og 9 slagtekalve af racen SDM. Planteproduktionens salgsafgrøder er hvede, byg, ærter og raps. Der er 4 traktorer, 1 mejetærsker, kornsilo og korntørreri med varm luft. En søn hjælper til på gården.

AALBORGVEJ 52, "KRASTRUP SØGAARD", LYNGBY, 9520 SKØRPING.

LARS SCHOU ANDERSEN, gårdejer, født d. 14.-3.-1967, søn af Lis og Mogens Schou Andersen. L.S.A. er i lære som slagter og har været på Lundbæk Landbrugsskole. Han overtog gården d. 1.-11.-1987 fra Kirsten Christensen.

Ejendomsskyld 1.500.000. Areal 40 ha.

Stuehuset er opført omkr. 1900 og ombygget i 1989. Avlsbygningerne består af kostald og lade begge fra 1964 samt svinestald fra 1880. Der er maskinfællesskab sammen med faderen.

AALBORGVEJ 53, "KRITGAARD", DOLLERUP, 9520 SKØRPING, tlf. 98-339072.

HANS JENSEN, landmand, født d. 22.-5.-1952, søn af Karen Margrethe og Aage Jen-

sen, gift d. 26.-6.-1982 med Vibeke Svendsen, bogholder, født d. 25.-4.-1957, datter af Ellen og Rene Svendsen.

H.J. har været på Malling Landbrugsskole. Han overtog gården i december 1977 fra sin far Aage Jensen. Ejendomsskyld 870.000. Areal 14 ha., heraf 4 ha. eng.

Stuehuset er opført i 1952 og løbende restaureret. Avlsbygningerne består af ko- og svinestald samt lade og maskinhus alle fra 1960. Besætningen er på 5 årssøer, der produceres ca. 60 slagtesvin årligt. Planteproduktionens salgsafgrøder er korn, raps og ærter. Der er 2 traktorer, plansilo samt korntørreri med varm og kold luft. Maskinstation bruges til en del af markarbejdet. H.J. ejer og driver også Svanfolkvej 25.



AALBORGVEJ 54, "ORMHOLT",
LYNGBY UDFLYTTERE, 9520
SKØRPING, tlf. 98-339074.

SØREN SIMONSEN, landmand,
født d. 15.-11.-1934, søn af Agnes og Martin Simonsen, gift d. 1.-7.-1962 med Grete Nielsen, husmor, født d. 3.-5.-1943, datter af Karen Margrethe Nielsen. Parret har børnene: Leif, født d. 3.-11.-1962, Benny, født d. 27.-3.-1965, Karsten, født d. 30.-11.-1967 og Jette, født 29.-5.-1971.

S.S. arbejder på Nordkraft i Aalborg. Han overtog gården d. 1.-3.-1970 fra Hans Jørgen Sørensen. Ejendomsskyld 450.000. Areal 5 ha., heraf 1,5 ha. eng.

Stuehuset er genopført efter brand i 1959 og tilbygget i 1974. Avlsbygningerne består af svinestald og lade begge genopført efter brand i 1959, garage fra 1976 og maskinhus fra 1975. Gården drives udelukkende med planteproduktion bestående af korn. Der er 1 traktor. Maskinstation bruges til en del af markarbejdet.

AALBORGVEJ 62, "DOLLERUP-GAARD",
DOLLERUP, 9520
SKØRPING, tlf. 98-339018.

VERNER JENSEN, landmand,
født d. 9.-7.-1953, søn af Rosa og Magnus Jensen, gift d. 25.-5.-1985 med Margith Dahlgaard, gartner, født d. 20.-2.-1956, datter af Stinne og Johannes Dahlgaard. Parret har børnene: Rasmus, født d. 10.-11.-1986 og Camilla, født d. 18.-11.-1988.



V.J. overtog gården d. 6.-5.-1975 fra sin far Magnus Jensen.

Ejendomsskyld 1.370.000. Areal 33,4 ha., heraf 4,5 ha. eng og 1,5 ha. skov. Stuehuset er opført i 1981. Avlsbygningerne består af kostald fra 1962, svinestald, lade og maskinhus alle fra 1957. Gården drives med en slagtesvineproduktion på 100 stk. årligt. Planteproduktionens salgsafgrøder er vinterbyg, hvede, raps og træer til salg i planteskoler. Der er 2 traktorer og halmfyr. Maskinstation bruges til en del af markarbejdet.

AALBORGVEJ 66, "STIDSBJERG",
DOLLERUP, 9520 SKØRPING, tlf. 98-339319.

KURT GULDHAMMER RASMUSSEN, husmand, født d. 11.-4.-1941, søn af Oline og Leo Gulddammer Rasmussen, gift d. 5.-9.-1959 med Margith Jensen, rengøringsassistent, født d. 1.-10.-1941, datter af Klara og Alfred Jacob Jensen. Parret har børnene: Gitte, født d. 16.-8.-1958, Bruno, født d. 1.-2.-1960 og død i 1979, Dorte, født d. 7.-5.-1961, Brian, født d. 8.-2.-1963 og Esben, født d. 13.-10.-1964.

K.G.R. er specialarbejder indenfor jern og metal. Han overtog gården i 1969 fra Alfred Jacob Jensen, som byggede ejendommen som statshusmandsbrug i 1939. Ejendomsskyld 450.000. Areal 7 ha., heraf 1 ha. eng.



"Stridsbjerg"s stuehus er opført i 1939 og løbende restaureret. Avlsbygningerne består af ko- og svinestald fra 1939 delvis ændret til hestestald, og der er lade fra 1939.

Besætningen består af 6 heste og 6 ungheste af racerne DSP og Oldenborger. Der er 1 traktor, plansilo og korntørreri med kold luft. Maskinstation bruges til en del af markarbejdet.

AALBORGVEJ 70, "SOLVANG",
DOLLERUP MARK, 9520 SKØR-
PING, tlf. 98-339305.

PREBEN LAUESEN, statshus-
mand, født d. 15.-5.-1937, søn af
Herdis og Jens Peter Lauesen,
gift d. 17.-5.-1959 med Anni Kir-
stine Sørensen, hjemmehjælper,
født d. 10.-8.-1938, datter af
Else Marie og Niels Kr. Søren-
sen. Parret har børnene: Søren
Kristian, født d. 31.-1.-1957,
tvillingerne Karna og Inge, født
d. 23.-4.-1960 og John, født d. 19.-11.-1965. P.L. arbejder ved Aalborg Amts Miljøkon-
tor og har været i bestyrelsen for Hellum Herreds Husmandsforening. Han overtog går-
den i april 1959 fra sin far Jens Peter Lauesen, som byggede gården som statshus-
mandsbrug i 1939.

Ejendomsskyld 530.000. Areal 14 ha., heraf tilkøbt 7 ha., der er 7 ha. eng. Jorden er delvis udlejet. Stuehuset er opført i 1939, restaureret og ombygget i 1969. Avlsbygningerne består af ko- og svinestald fra 1939 tilbygget i 1965 samt lade fra 1939. Gården drives udelukkende med planteproduktion bestående af korn og raps. Der er 1 traktor. Maskinstation bruges til en del af markarbejdet.



AALBORGVEJ 76, "KORSDAL"
("Stutteri Korsdal"), LINDENBORG
MARK, 9520 SKØRPING, tlf. 98-
339061.

NIELS PETER ANDERSEN, stut-
teriejær, født d. 19.-10.-1912, søn
af Sørine og Anders Andersen,
gift d. 3.-11.-1936 med Nanny
Mortensen, medhjælpende hustru,
født d. 1.-8.-1912, datter af Mar-
tine og Jakob Mortensen. Parret
har børnene: Leif, født d. 6.-1.-



1939, Jytte, født d. 29.-11.-1940, Keld, født d. 4.-3.-1946 og Bente, født d. 27.-10.-1948. N.P.A. overtog gården d. 26.-8.-1944 fra Kristian Korup.

Ejendomsskyld 760.000. Areal 22 ha., heraf tilkøbt 13 ha., der er 4,5 ha. eng. Der er lejet 4,5 ha. eng.

Stuehuset er over 100 år gammelt og restaureret i 1984. Avlsbygningerne består af ko- og svinestald fra 1927, hestestald med bokse fra 1984, ridehal fra 1986, lade og maskinhus fra 1970. Besætningen består af 5 ammekøer med opdræt af racen Hereford, desuden er der 6 følhopper og 6 hingste af racen Dansk Varmblod, der er en del opdræt, endvidere er der 4 moderfår og 2 væddere af racen Texel. Planteproduktionens salgsafgrøde er byg. Der er 1 traktor, kornsilo og korntørreri med varm luft. På gården er ansat 1 deltidsmedhjælper. Maskinstation bruges til en del af markarbejdet.

AALBORG KOMMUNE

BARBARASKVEJ 12, "ELMEGAARDEN", 9382 TYLSTRUP, tlf. 98-265140.

NIELS JENSEN, gårdejer, født d. 31.-1.-1960, søn af Bodil og Erik Jensen, bor sammen med Rita Larsen, plejehjemsassistent, født d. 13.-2.-1959, datter af Bente Larsen og Svend Nielsen. Parret har sønnen Andreas, født d. 10.-6.-1990. N.J. har været på Lundbæk Landbrugsskole. Han overtog ejendommen d. 1.-10.-1982 fra sin far Erik Jensen, nuværende ejer er 5. generation på gården, som altid har været i familiens eje. Areal 32 ha., heraf tilkøbt 1,1 ha.

Stuehuset er opført 1965. Avlsbygningerne består af kvægstald fra 1988, ungdyrstald og lade, begge fra 1978, der er gylletank. Gården drives med en kvægproduktion på 38 årskøer og 34 ungdyr, slagtekalvene sælges, af racen SDM. Der er 1 traktor. Maskinstation bruges til høst.



BARBARASKVEJ 15, BARBARASK, 9382 TYLSTRUP, tlf. 98-265014.

SVEND ERIK JENSEN, husmand, født d. 24.-9.-1918, søn af Petrea og Anders Jensen, gift d. 5.-3.-1949 med Edith Terkelsen, født d. 25.-6.-1919, datter af Peter Terkelsen. Parret har børnene: Rita, født d. 11.-8.-1950, Anders Peter, født d. 29.-1.-1953 og Grethe, født d. 13.-1.-1956.

S.E.J. har været medlem af sog-

nerådet. Han overtog gården d. 19.-4.-1948 fra Per Eriksen.

Ejendomsskyld 640.000. Areal 22,1 ha., der er tilkøbt 10 ha. og frasolgt 0,8 ha. Jorden er bortlejet.

Stuehuset er opført i 1934 og restaureret 1972, udbygningerne består af kvægstald fra 1970, svinestald samt en lade fra 1950. Gårdens besætning er på 4 årssøer og der produceres ca. 75 slagtesvin årligt. Planteproduktionens salgsafgrøde er korn. Der er 1 traktor og varm lufts tørreri. Maskinstation bruges til høst.

BARBARASKVEJ 33, "ENGBÆK", BARBARASK, 9382 TYLSTRUP, tlf. 98-265031.

OVE CHRISTENSEN, gårdejer, født d. 21.-1.-1943, søn af Johanne Christensen, gift d. 20.-6.-1969 med Inger Marie Thomsen, født d. 21.-6.-1948, datter af Aksel Thomsen. Parret har børnene: Jens, født d. 8.-6.-1969 og Lene, født d. 5.-11.-1971.

O.C. overtog gården d. 1.-8.-1978 fra Chr. Sørensens.

Ejendomsskyld 800.000. Areal 22,4 ha., heraf tilkøbt 13 ha., og der er lejet 15 ha.

Stuehuset er nybygget i 1979, udbygningerne består af kvægstald fra 1900 og maskinhus 1984. Gården drives med en kvægproduktion på 15 årskøer, 19 ungdyr og 13 slagtekalve af racen SDM, svineproduktionen er på 5 årssøer og ca. 80 slagtesvin.



Planteproduktionens salgsafgrøder er ærter, hvede og raps. Der er 1 traktor, der bruges lidt maskinstation.



BARBARASKVEJ 34, "GODT-HAAB", BARBARASK, 9382 TYLSTRUP, tlf. 98-265081.

VALDEMAR MICHELSEN, landmand, født d. 12.-5.-1920, søn af Chresten Michelsen, gift d. 23.-1.-1949 med Gertrud Hedegaard, født d. 4.-4.-1923, datter af Mathias Hedegaard. Parret har sønnen Jørn, født d. 11.-6.-1955. V.M. overtog gården d. 3.-12.-1948 fra Marius Jensen.

Ejendomsskyld 450.000. Areal 11 ha., heraf tilkøbt 1,3 ha. og frasolgt 1,3 ha. Stuehuset er opført i 1903 og restaureret 1977. Udbygningerne består af kvægstald opført 1960, lade 1903 og maskinhus 1951. Gårdens besætning er på 11 ungdyr af racerne RDM og Jersey, der er 5 årssøer, der produceres ca. 80 slagtesvin årligt, samt 2 Nordbagger og 2 føl. Der er 1 traktor og plansilo. Lidt maskinstation bruges.

BREDHOLTVEJ 75, "BREDHOLT", AJSTRUP, 9380 VESTBJERG, tlf. 98-261010.

KARL ISAK KROGSGAARD, gårdejer, født d. 29.-8.-1941, søn af Inger og Martin Emil Krosgaard, gift d. 20.-8.-1977 med Anne Margrethe Sølgaard Christiansen, faglærer, født d. 26.-10.-1950, datter af Sofie og Verner Egon Christiansen. Parret har børnene: Martin, født d. 9.-3.-1979 og Maria, født d. 19.-7.-1984. K.I.K. har været på Vejlbj Landbrugsskole. Han overtog gården d. 1.-8.-1971 fra sin far.



Ejendomsskyld 1.380.000. Areal 42 ha., heraf 8 ha. eng. Desuden er der lejet 8 ha. Stuehuset er opført i 1840 og restaureret flere gange. Udbygningene består af kvægstald opført i 1939 efter brand, ungdyrstalden fra 1939 er restaureret i 1973, lade opført 1939 og desuden er der maskinhus og gylletank. Gården drives med en kvægproduktion på 40 årskøer, 30 ungdyr og 30 slagtekalve af racerne SDM, RDM samt krydsninger. Der er 2 traktorer, tårnsilo og varm lufts tørreri. Der er 2 skoledrenge til hjælp og der bruges lidt maskinstation.

BREDHOLTVEJ 86, "SORGENFRI", ØSTER AJSTRUP, 9380 VESTBJERG, tlf. 98-261003.

CHRISTIAN JØRGEN LARSEN, gårdejer, født d. 18.-4.-1943, søn af Inger Larsen. C.J.L. har været på Malling Landbrugsskole. Han overtog gården d. 20.-6.-1989 fra sin mor og dennes bror, Anthon Larsen, nuværende ejer er 4. generation.

Ejendomsskyld 690.000. Areal 21,4 ha.

Stuehuset er opført 1870 og restaureret flere gange. Udbygningerne består af kvægstald opført 1966 og der er lade samt staklade. Gården drives med en kvægproduktion på 16 årskøer, 17 ungdyr og 10 slagtekalve af racen SDM. Der er 2 traktorer, 2 tårnsiloer og kold lufts tørreri. Maskinstation bruges til en del af markarbejdet.

BRÅDALVEJ 35, "ENKILDEGAARD", VISSÉ, 9210 ÅLBORG SØ, tlf. 98-323073.

JØRN CHRISTIAN MADSEN, gårdejer, født d. 1.-5.-1955, søn af Maren og Jens Ejler Madsen, gift i 1983 med Merete Winther Svendsen, bankassistent, født d. 23.-3.-1959, datter af Sonja og Frede Svendsen. Parret har børnene: Christian, født d. 27.-4.-1984 og Jens, født d. 2.-2.-1988.

Jørn Christian Madsen har været på Lundbæk Landbrugsskole. Han overtog gården d. 1.-7.-1989 fra sin far, nuværende ejer er 3. generation.

Ejendomsskyld 2.700.000. Areal 72 ha., heraf tilkøbt 1 ha., der er 3 ha. skov. Desuden er der forpagtet 30 ha.

Stuehuset er opført 1882 og restaureret flere gange, fodermesterbolig opført 1972. Udbygningerne består af kvægstalde opført 1979 og 1982, samt lade, maskinhus og gylletank. Gården drives med en kvægproduktion på 66 årskøer, 50 ungdyr og 85 slagtekalve af racen SDM. Planteproduktionens salgsafgrøderne er ærter, raps og korn. Der er 2 traktorer, 1 mejetærsker, plansilo samt varm og kold korntørreri. På gården er der ansat 1 fodermester og der bruges maskinstation til lidt af markarbejdet.



EGESTEDVEJ 14, 9430 VADUM, tlf. 98-271118.

KARL AAGE ANDERSEN, gård-ejer, født d. 22.-5.-1944, søn af Frida Marie Andersen, gift d. 28.-8.-1966 med Anni Nielsen, butiksassistent, født d. 6.-6.-1946, datter af Marie og Anthon Nielsen. Parret har børnene: Susanne, født d. 12.-12.-1966, Flemming, født d. 16.-1.-1968 og Lars, født d. 30.-12.-1970.

K.AA.L. har været på Lundbæk Landbrugsskole. Han overtog gården d. 30.-12.-1971 fra Holger Tjell.

Ejendomsskyld 1.600.000. Areal 49 ha., heraf tilkøbt 25 ha. Der er forpagtet 17 ha. Stuehuset er restaureret i 1977, udbygningerne består af 3 svinestalde, lade og maskinhus. Gården drives med en svineproduktion på 70 årssøer og der produceres ca. 1.300 slagtesvin årligt. Planteproduktionens salgsafgrøder er ærter, raps og frøgræs. Der er 2 traktorer, 1 mejetærsker, tårnsilo og varm lufts tørreri. Maskinstation bruges til en del af markarbejdet.

EGESTEDVEJ 21, Ø. HALNE HEDE, 9430 VADUM, tlf. 98-271161.

HANS JØRGEN PEDERSEN, gårdejer, født d. 31.-1.-1941, søn af Kristence og Henning Pedersen, gift d. 17.-11.-1962 med Ellen Larsen, født d. 20.-11.-1943, datter af Mette og Lars Larsen. Parret har børnene: Gitte, født d. 19.-3.-1962, Jette, født d. 23.-3.-1963, Keld, født d. 29.-6.-1964 og Bente, født d. 12.-10.-1966. H.J.P. overtog gården d. 11.-12.-1965 fra sin svigerfar.



Ejendomsskyld 800.000. Areal 15 ha., heraf tilkøbt 6 ha. og der er frasolgt 4,4 ha. Desuden er der lejet 6 ha.

Stuehuset er opført i 1926, tilbygget og restaureret senest i 1976. Udbygningerne består af kvægstalde opført 1900 og 1973, lade 1924 og maskinhus 1979. Gården drives som alsidigt landbrug med en kvægproduktion på 15 årskøer, 20 ungdyr og 8 slagtekalve af racen SDM, svineproduktionen består af 4 årssøer og der produceres ca. 60 slagtesvin årligt. Planteproduktionens salgsafgrøder er raps og rug. Der er 2 traktorer og 1 mejetærsker. Maskinstation bruges til presning.

ELKERVEJ 55, "TOPPEGAARD", SULSTED, 9380 VESTBJERG, tlf. 98-261253.

ANDERS CHRISTIAN NØHR JENSEN, gårdejer, født d. 15.-2.-1939, søn af Søren Nøhr Jensen, gift d. 26.-11.-1976 med Hanne Rasmussen, født d. 5.-11.-1954, datter af Svend Aage Rasmussen. Parret har børnene: Pia, født d. 29.-8.-1973, Søren, født d. 1.-4.-1975, Svend, født d. 22.-11.-1978 og Eva, født d. 17.-6.-1985.

Anders Christian Nøhr Jensen overtog gården d. 12.-6.-1965 fra Finn Simonsen. Ejendomsskyld 1.150.000. Areal 21,8 ha., heraf 2,2 ha. eng. Der er lejet 7,7 ha. "Toppegaard"s stuehus er bygget i 1964. Udbygningerne består af kvægstald fra 1964, svinestald, lade og maskinhus. Gården drives som alsidigt landbrug med en kvægproduktion på 23 årskøer og 22 ungdyr af racen SDM, svineproduktionen er på 20 årssøer, der sælges ca. 300 smågrise årligt. Der er 3 traktorer, 1 roeoptager, plansilo og varm lufts tørreri. Maskinstation bruges til lidt markarbejdet.



ENDELSTEDVEJ 7, "VESTERGAARD", 9440 ÅBYBRO, tlf.98-269042.

FRODE VESTERGAARD, gårdejer, født d. 25.-5.-1946, søn af Jens Vestergaard, gift d. 2.-2.-1973 med Lis Hansen, født d. 3.-10.-1950, datter af Marie og Karlo Hansen. Parret har børnene: Sanne, født d. 7.-3.-1974 og Allan, født d. 9.-12.-1975.

F.V. overtog gården i 1978 fra sin far. Gården har været i slægtens eje siden år 1700. Ejendomsskyld 2.900.000. Areal 101 ha., heraf tilkøbt 55 ha., der er 30 ha. eng. Desuden er der lejet 3 ha.

Gårdens bygninger består af stuehus, kvægstald, lade, maskinhus, foderhus og gylletank. Gården drives med en kvægproduktion på 50 årskøer, 70 ungdyr og 20 slagtekalve af blandet race. Planteproduktionens salgsafgrøder er raps og frøgræs. Der er 3 traktorer, 1 mejetærsker, 1 markvandingsanlæg, 1 rendegraver, plansilo samt varm og kold lufts tørreri. F.V. ejer og driver også Ålborgvej 246.

ENDELSTEDVEJ 30, "VESTERVANG", 9440 ÅBYBRO, tlf. 98-268022.

JENS CALLESEN, gårdejer, født d. 29.-6.-1919, søn af Niels Callesen.

J.C. har været på Ladeland Landbrugsskole. Han overtog gården i 1972 fra Kristine Callesen, nuværende ejer er 3. generation.

Ejendomsskyld 1.300.000. Areal 44 ha., heraf tilkøbt 9,9 ha., der er 1,1 ha. skov og 5,5 ha. eng. Derudover er der lejet 5,5 ha.

Bygningerne består af stuehus, kvægstald, lade, maskinhus og gylletank. Gården drives med en svineproduktion på 10 årssøer og der produceres ca. 150 slagtesvin. Planteproduktionens salgsafgrøde er korn. Der er 2 traktorer, andel i mejetærsker, tårnsilo, varm lufts tørreri og staldvarmeanlæg til stuehuset. Maskinstation bruges til gylle.

ESPELUNDEN 1, "MELLEGAARD", GRINDSTED, 9310 VODSKOV, tlf. 98-286426.

ARNE SANDAGER JENSEN OG MORTEN JENSEN, gårdejere, omtales under Espelunden 7.

Stuehuset er opført i 1870 og restaureret 1988, udbygningerne består af kvægstald fra 1930 samt maskinhus og lade. Gården drives med en ammekobesætning på 14 ammekøer og 11 ungdyr af racen Hereford. Der er plansilo og korntørreri. Gården drives sammen med Espelunden 7.

ESPELUNDEN 7, "NØRREGAARD", GRINDSTED, 9310 VODSKOV, tlf. 98286426.

ARNE SANDAGER JENSEN OG MORTEN JENSEN, gårdejere.

A.S.J. er født d. 10.-4.-1957, søn af Bente og Morten Jensen, bor sammen med Mary Andersen, født d. 30.-6.-1962, datter af Vibeke og Orla Anderder. Parret har børnene: Kim, født d. 23.-1.-1984 og Allis, født d.



2.-8.-1989.

A.S.J. og M.J. overtog gården d. 1.-9.-1986 fra Marius Ravn. Gårdene Espelunden 1 og 7 har en samlet ejendomsskyld på 2.700.000. Areal 77 ha., heraf 1,5 ha. skov og eng. Derudover er der forpagtet 20 ha. Stuehuset er opført i 1870 og restaureret 1986. Udbygningerne består af svinestald, lade og maskinhus. Gårdens besætning er på 150 slagtesvin. Planteproduktionens salgsafgrøder er korn, raps, ærter og kartofler. Der er 2 traktorer, 1 mejetærsker, varm og kold lufts tørreri samt fastbrændselsfyr. Gården drives sammen med Espelunden 1.

EPELUNDEN 55, "BAKKEN", 9310 VODSKOV, tlf. 98-286071.

KARL KRISTIAN POULSEN, gårdejer, født d. 3.-1.-1934, søn af Stinne og Harald Poulsen, gift d. 4.-6.-1960 med Grete Pedersen, omsorgsassistent, født d. 5.-9.-1935, datter af Alma og Christian Pedersen. Parret har børnene: Per, født d. 5.-3.-1961, John, født d. 24.-2.-1964 og Mikael, født d. 18.-7.-1969.

K.K.P. har været på Asmildkloster Landbrugsskole. Han overtog gården d. 1.-8.-1966 fra sin far.

Ejendomsskyld 1.420.000. Areal 42 ha., heraf tilkøbt 24 ha., der er frasolgt 1,5 ha. Derudover er der lejet 12 ha.

Stuehuset er opført i 1980. Udbygningerne består af kvægstald fra 1967, lade 1980, maskinhus og gylletank. Gården drives med en ammekobesætning på 20 ammekøer, 10 ungdyr og 30 slagtekalve af blandet race. Planteproduktionens salgsafgrøder er korn, ærter og raps. Der er 2 traktorer, 1 mejetærsker, kornsilo, varm lufts tørreri og halmfyr. Der bruges lidt maskinstation.

ESSEDRUPVEJ 5, "OPPELSTRUP ØSTERGAARD", OPPELSTRUP, 9260 GISTRUP. OLE SKÅRHØJ, gårdejer, omtales under Opperstrupvej 85.

O.S. overtog gården d. 1.-8.-1978 fra Emil Nielsen.

Ejendomsskyld 1.700.000. Areal 16 ha.

Gårdens bygninger består af stuehus, 4 svinestalde og lade. Den drives med en svineproduktion på 300 årssøer, der sælges ca. 3.000 smågrise årligt. Der er 1 tårnsilo og kold lufts tørreri. Der er ansat 2 medhjælpere på gården, som drives sammen med "Skårhøjgård", Opperstrupvej 85.



ESSEDRUPVEJ 25, "HYLLESTEDGAARD", OPPELSTRUP, 9260 GISTRUP, tlf. 98-333265. GREGERS JENSEN, gårdejer, født i 1949, søn af Dagny og Søren Møller Jensen.

G.J. har været på Lundbæk Landbrugsskole, han er i kredsledelsen for DLG, Østhimmerland. Han overtog gården i 1977 fra sin mor, nuværende ejer er 3. generation.

Ejendomsskyld 2.300.000. Areal

58 ha., heraf tilkøbt 13 ha., der er 5 ha. skov og 3 ha. eng. Derudover er der forpagtet 16 ha.

Stuehuset er restaureret i 1974. Udbygningerne består af 3 kvægstalde, 2 lader, maskinhus, foderhus og gylletank samt indendørs køresilo. Gården drives med en kvægproduktion på 63 årskøer, 70 ungdyr og 40 slagteskalve af racen SDM. Planteproduktionens salgsafgrøder er raps, ærter, byg og hvede. Der er 4 traktorer, 1 mejetærsker, 2 korntørrerier med kold og varm luft. Der er 1 medhjælper og der bruges maskinstation. Gården drives sammen med "Gunderup Vestergård", Gunderupvej 29, hvis areal er på 35 ha., 20 % ejes af G.J. og resten af broderen Jørgen Jensen.

FAURHOLTVEJ 10, "FAURHOLT", LYGDRUP, 9320 HJALLERUP, tlf. 98-282484.

KAREN BASTHOLM OG KNUD KRISTENSEN, gårdejere.

K.K. er født d. 16.-3.-1951, søn af Gustav Kristensen, gift d. 24.-3.-1974 med Karen

Bastholm, husholdningslærer, født d. 2.-7.-1955, datter af Isak Bastholm. Parret har børnene: Anders, født d. 6.-6.-1986 og Peter, født d. 6.-6.-1987.

K.K. har været på Bygholm Landbrugsskole. Parret overtog gården i marts 1983 fra Isak Bastholm.

Ejendomsskyld 4.500.000. Areal 90 ha., heraf 13 ha. eng. Derudover er der lejet 110 ha.

Stuehuset er opført i 1918 og restaureret flere gange. Udbygningerne består af 4 svinestalde, lade fra 1889, maskinhus samt 2 gylletanke. Gården drives med en svineproduktion på 270 årssøer, der sælges ca. 4.500 smågrise og 300 slagtesvin årligt. Planteproduktionens salgsafgrøde er græsfrø. Der er 2 traktorer, 2 mejetærskere, 1 markvandingsanlæg, 3 plansiloer, 3 korntørrerier med varm og kold luft samt halmfyr. På gården er 2 faste medhjælpere og der bruges lidt maskinstation.

FAURHOLTVEJ 15, "NY FAURHOLT", LYNGDRUP, 9320 HJALLERUP, tlf. 98-281317.

HARLEY JAKOBSEN, husmand, født d. 8.-9.-1922, søn af Noline og Jakob Jakobsen, gift d. 4.-6.-1950 med Annelise Sørensen, født d. 20.-7.-1924, datter af Louise og Kristian Sørensen. Parret har børnene: Kurt, født d. 22.-12.-1953 og Anette, født d. 26.-9.-1958.

H.J. overtog gården d. 1.-5.-1950 fra Vestergaard Pedersen.

Ejendomsskyld 1.300.000. Areal 22,3 ha., heraf tilkøbt 13 ha., der er 1 ha. mose. Derudover er der forpagtet 17 ha.

Stuehuset er opført i 1939 og restaureret 1975. Udbygningerne består af kvægstald opført 1939, 2 svinestalde fra 1953 og 1969, lader 1939 og 1953 samt maskinhus 1951 og 1959. Gården drives udelukkende med planteproduktion bestående af korn, raps og ærter. Der er 1 traktor, 1 mejetærsker, 2 tårnsiloer og varm lufts tørreri.



FAURHOLTVEJ 17, LYNGDRUP, 9320 HJALLERUP, tlf. 98-281318.

NIELS JENSEN, landmand, født d. 27.-10.-1913, søn af Nielsine og Otto Jensen, Ørum.

N.J. har sønnen Svend Erik, født d. 17.-4.-1939.

N.J. byggede gården i 1939. Ejendomsskyld 480.000. Areal 8,9 ha., der er bortforpagtet 5 ha. Stuehuset er opført i 1939. Udbygningerne består af kostald, hestestald og lade fra 1939 og

desuden er der maskinhus. Gårdens besætning er på 8 ungdyr af racen SDM, samt 2 årssøer og der produceres c. 35 slagtesvin årligt. Der er 1 traktor.

FERSLEV BYVEJ 52, FERSLEV, 9230 SVENSTRUP, tlf. 98-382301.

CHRESTEN LUNDSGAARD, gård-ejer, født d. 1.-1.-1922, søn af Petrea og Peder Lundsgaard, gift i 1956 med Gunvor Pedersen. Parret har børnene: Lisbeth født i 1957 og Bente født 1963. C.L. har været på Korint Landbrugsskole. Han overtog gården i 1971 fra sin mor Petrea Lundsgaard.

Ejendomsskyld 1.900.000. Areal 53 ha., heraf 5 ha. eng.

Stuehuset er opført omkr. 1850 og restaureret flere gange. Udbygningerne består af 2 kvægstalde, svinestald og gylletank fra 1963, 2 lader fra 1900 og 1979 samt 2



maskinhuse fra 1979. Gården drives udelukkende med planteproduktion bestående af korn, raps og æter. Der er 2 traktorer, 1 tårnsilo, 1 plansilo samt et tørreri med varm og kold luft. Der bruges maskinstation til høst.



FERSLEV BYVEJ 53, "LUNDS-GAARDEN", FERSLEV, 9230 SVENSTRUP, tlf. 98-381222. KJELD BUUS, gårdejer, født d. 17.-2.-1931, søn af Anna og Poul Buus, gift d. 9.-11.-1963 med Kirsten Hansen, født d. 3.-9.-1939, datter af Hedevig og Niels Hansen. Parret har sønnen Niels Henrik, født d. 18.-4.-1966. K.B. har været på Lundbæk Landbrugsskole. Han overtog gården d. 1.-1.-1963 fra Mary Nielsen.

Ejendomsskyld 2.500.000. Areal 63 ha., heraf tilkøbt ialt 13 ha., der er 4,4 ha. skov og 16,5 ha. eng.

Stuehuset er opført i 1850 og restaureret i 1974. Udbygningerne består af kvægstald og lade fra 1940, maskin- og foderhus fra 1979 samt gylletank fra 1975. Gården drives med kvægproduktion på 60 årskøer, 50 ungdyr og 50 slagtekalve af racen SDM. Planteproduktionens salgsafgrøder er korn og raps. Der er 3 traktorer og et varm og kold lufts tørreri. Der er 1 fodermester på gården og maskinstation bruges af og til.

FERSLEVVEJ 15, "FINDELSTRUPGAARD", 9230 SVENDSTRUP, tlf. 98-381080.

BENT BACH, gårdejer, født d. 3.-5.-1941, søn af Arnold Bach.

B.B. har været på Lundbæk Landbrugsskole. Han overtog gården i 1973 fra sin far Arnold Bach.

Ejendomsskyld 3.000.000. Areal 97 ha., heraf tilkøbt 33 ha., og der er lejet 16,5 ha. græsningseng.

Gården består af stuehus samt fodermesterbolig, kvægstald, kviestald, løsdritsstald, 2 lader, maskinhus, foderhus med fodertanke, 2 køresiloer, og gylletank. Gården drives med en kvægproduktion på 100 årskøer, 125 ungdyr og 100 slagtekalve af racen SDM. Der er 4 traktorer, markvandingsanlæg, og plansilo med kold lufts tørreri. På gården er der ansat 1 fast medhjælper samt 1 fodermester.

FERSLEVVEJ 30, "FINNELSTUP-GAARD", FERSLEV, 9230 SVENDSTRUP, tlf. 98-381541.

GUNNAR PEDESEN, gårdejer, født d. 8.-10.-1923, søn af Thora og Peder Pedersen, gift d. 14.-9.-1952 med Erna Pedersen, født d. 6.-10.-1929, datter af Karen og Charles Pedersen. Parret har børnene: Karen Margrete, født d. 29.-9.-1954, tvillingerne Birgit Marie og Lisbet Caten, født d. 26.-7.-1958 og Morten, født d. 21.-9.-1965. G.P. overtog gården d. 19.-9.-1964 fra Inga Kristensen.

Ejendomsskyld 2.100.000. Areal 54 ha., heraf tilkøbt 10 ha. Desuden er der forpagtet 10 ha.

Ejendommen har 2 stuehuse, hvoraf det ene er opført omkr. 1850 og restaureret flere gange, det andet er beliggende Skovhusvej 21 og opført i 1915. Udbygningerne består af kvægstald, svinestald og lade alle fra 1965. Desuden er der maskinhus fra 1978, køresilo og gylletank. Gården drives med en kvægproduktion på 60 årskøer, 60 ungdyr og 42 slagtekalve af racen SDM. Desuden er der 8 årssøer, der produceres ca. 150 slagtesvin, og der er 2 heste. Planteproduktionens salgsafgrøder er korn. Der er 4



traktorer, 1 kornsilo samt varm og kold lufts tørreri. Der er 1 fast medhjælpe og 1 skoledreng til hjælp. Der bruges maskinstation til høst. Gården drives sammen med Ferslevvej 24, som har 23 ha. og en ejendomsværdi på 740.000.

FJELLERAD BYGADE 1, FJELLERAD, 9260 GISTRUP, tlf. 98-333068.

LEO SØRENSEN, gårdejer, født d. 6.-9.-1934, søn af Johan Marius Sørensen.

L.S. overtog gården i 1969 fra sin far Johan Marius Sørensen.

Ejendomsskyld 690.000. Areal 14,8 ha., der er lejet 6,9 ha.

Gårdens bygninger består af stuehus, kvægstald, lade og maskinhus. Gården drives med en kvægproduktion på 14 årskøer, 20 ungdyr og 6 slagtekalve af racen SDM. Plante-
produktionens salgsafgrøder er korn. Der er 2 traktorer, 1 plansilo med kold lufts tørreri. Der bruges lidt maskinstation.

FJELLERAD BYGADE 6, "MOSAGER GAARD", 9260 GISTRUP, tlf. 98-333531.

KURT SØNDERGAARD, ingeniør, født d. 12.-12.-1942, søn af Johanne og Jens Søndergaard, gift d. 26.-7.-1969 med Inger Jensen, teknisk assistent, født d. 8.-9.-1947, datter af Kirstina og Aage Jensen. Parret har børnene: Gitte, født 19.-5.-1972, Lene, født 10.-5.-1975, Flemming, født d. 21.-7.-1979, Michael, født d. 11.-11.-1985 og Susanne, født d. 24.-4.-1987.

K.S. er ingeniør ved Fa. Enggaard, Svendstrup. Han har været på Haslev Landbrugsskole. Desuden er han medlem af menighedsrådet og formand for skolebestyrelsen. Han overtog gården i 1977 fra Jørgen Damsgaard.

Ejendomsskyld 1.260.000. Areal 13,3 ha., heraf 0,5 ha. eng.

Stuehuset er opført i 1860 og er restaureret flere gange. Udbygningerne består af svinestald, lade, maskinhus og gylletank. Gården drives med en svineproduktion på 60 årssøer, der sælges ca. 1.000 smågrise og der produceres 100 slagtesvin årligt. Desuden er der 1 hest og 2 ponyer. Planteproduktionens salgsafgrøder er hvede, raps og ærter. Der er 3 traktorer, mejetæsker, tårnsilo, varm og kold lufts tørreri samt halmfyr. Der bruges maskinstation til en del af markarbejdet.

FJELLERAD BYGADE 10, "NØRVANG", FJELLERAD, 9260 GISTRUP.

ARNE MARTHINUS HOVALT, gårdejer, født d. 11.-12.-1941, søn af Ane Marie og Lauits Hovalt.

A.M.H. overtog gården d. 1.-4.-1978 fra Aage Knudsen. Ejendomsskyld 450.000. Areal 7,8 ha., heraf 0,5 ha. eng.

Stuehuset er opført i 1934 og restaureret flere gange. Udbygningerne består af kvægstald og lade. Planteproduktionens salgsafgrøder er korn og raps. Der bruges jævnligt maskinstation.



FLAMSTEDVEJ 41, "HADILS-GAARD", HAALS, 9260 GISTRUP, tlf. 98-333072.

EVALD LARS SKAARUP, gårdejer, født d. 22.-7.-1944, søn af Olga og Sigurd Skaarup, gift d. 10.-4.-1968 med Kirsten Dorthea Mortensen, født d. 12.-11.-1943, datter af Signe og Gunnar Mortensen. Parret har børnene: Bente, født d. 10.-9.-1968, Hanne, født d. 31.-7.-1971 og Jette født d. 17.-12.-1975. E.L.S. har været

på Lundbæk Landbrugsskole. Han overtog gården d. 1.-10.-1972 fra sin far Sigurd Skaarup. Ejendomsskyld 2.450.000. Areal 61 ha., heraf 8 ha. skov. Gårdens bygninger består af stuehus, 3 kvægstalde, maskinhus, gastæt silo og gylletank. Gården drives med en kvægproduktion på 70 årskøer, 75 ungdyr og 75 slagtekalve af racen SDM. Desuden er der 10 ammekøer, af racerne Simmentaler og SDM. Der er 3 traktorer, mejetæsker, markvandingsanlæg og brændefyr. Der bruges jævnligt maskinstation.



FLAMSTEDVEJ 61, "HOLMGAARDEN", HAALS, 9260 GISTRUP, tlf. 98-333016.

SØREN BONDERUP, gårdejer, født i 1911, søn af Jens Bonderup, gift i 1946 med Aase Marie Vedsted, født d. 7.-6.-1923, datter af C.O. Vedsted. Parret har børnene: Ellen Cecilie, født d. 26.-8.-1948, Ane, født d. 31.-12.-1953 samt tvillingerne Karen og Dorte født d. 7.-7.-1962.

S.B. overtog gården i 1944 fra

sin far Jens Bonderup. Ejendomsskyld 2.200.000. Areal 73 ha., heraf tilkøbt 9 ha. eng. Jorden er bortforpagtet.

Gårdens bygningerne består af stuehus, fodermesterhus, kvægstald, svinestald, lade og maskinhus. Der er 2 traktorer og 1 plansilo.

FLØDALVEJ 25, "FLØDALSGAARD", 9230 SVENSTRUP.

GREGERS SØREN WINTHER, gårdejer.

G.S.W. overtog gården d. 1. juni 1967 fra sine forældre.

Ejendomsskyld 1.500.000. Areal 70 ha., heraf tilkøbt 42 ha, der er frasolgt 37 ha og 4 ha. eng og skov. Der er forpagtet 43 ha.

Stuehuset er opført 1846 og restaureret 1978. Avlsbygningerne består af kostald, svinestald og lade, alle fra 1935, kostald og staklade fra 1973 og maskinhus fra 1962. Gården drives udelukkende med en planteproduktion bestående af korn, raps, frøgræs og ærter. Der er 1 traktor, 1 mejetærsker, plansilo og varm luft tørreri. G.S.W. ejer og driver desuden Fredenslundvej 25, Skørping og Ærtebjergvej 2, Ålborg. G.S.W. er bosat "Fredenslund", Fredenslundvej 35, 9574 Bælum.

FÆRGESTEDVEJ 1, "AAGAARD", 9530 STØVRING, tlf. 98-384315.

HENRY HOLM HANSEN, gårdejer, født d. 11.-2.-1950, søn af Ebba og Hans Holm Hansen, gift d. 7.-5.-1977 med Inge Nielsen, født d. 2.-2.-1955, datte af Esther og Erik Nielsen. Parret har børnene: Jenny, født d. 23.-8.-1979, Minna, født d. 13.-4.-1982 og Britta, født d. 27.-2.-1986.

H.H.H. har været på Lundbæk Landbrugsskole. Han overtog første halvdel af gården d. 31.-12.-1975 og resten i 1980 fra sin far Hans Holm Hansen.

Ejendomsskyld 2.600.000. Areal 88 ha., heraf tilkøbt 52 ha., der er 6 ha. eng. Desuden er der lejet 10 ha., heraf er 8 ha. eng.

Stuehuset er restaureret i 1986. Gårdens udbygninger består af 3 kvægstalde fra 1980 og 1988, lade samt foderhus fra 1980, maskinhus fra 1988 og 2 gylletanke. Gården drives med en kvægproduktion på 68 årskøer, 70 ungdyr og 200 slagtekalve af racen SDM. Planteproduktionens salgsafgrøder er hvede, rug, ærter og raps. Der er 3 traktorer, mejetærsker, markvandingsanlæg og varm og kold lufts tørreri. Der er ansat en fast medhjælper, og der bruges lidt maskinstation.

GAMMEL LYGDRUPVEJ 15, "VESTERGAARD", LYGDRUP, 9310 VODSKOV, tlf. 98-281478.

POUL SONNE JENSEN, gårdejer, født d. 1.-5.-1946, søn af Inger og Christian Julian Jensen, gift i 1970 med Helene Chistine Hermansenn, børnehavepædagog, født d. 31.-5.-1947, datter af Marie og Asmus Hermansenn. Parret har børnene: Charlotte, født d. 20.-12.-1971 og Birgitte, født d. 28.-7.-1975.

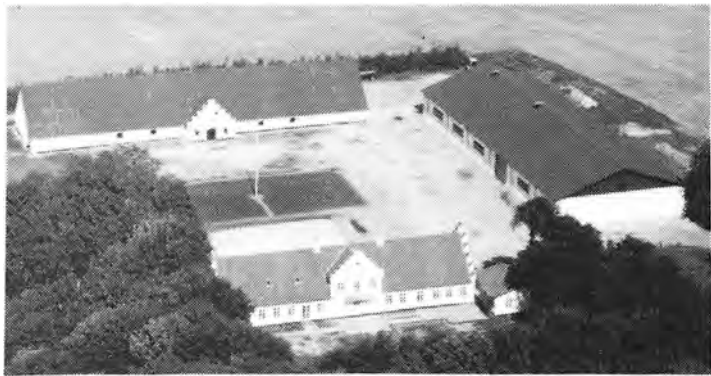

P.S.J. har været på Vejlbj Landbrugsskole. Han overtog gården i 1985 fra Ib Steenhoved.

Ejendomsskyld 3.200.000. Areal 130 ha., heraf 3 ha. skov og 8 ha. eng. Der er forpagtet 170 ha.

Stuehuset er opført i 1872 og restaureret fra 1987-1989, desuden er der en medarbejderbolig fra 1940. Gårdens udbygninger består af 2 lader fra 1877 og 1968. Gården drives udelukkende med planteproduktion bestående af korn, frø, ærter, raps og industrikartofler. Der er 4 traktorer, mejetærsker, markvandingsanlæg, rendegraver, 2 plansiloer og varm lufts tørreri. Der er 2 faste medarbejdere ansat og gården drives sammen med "Østergaard" Gavsholtvej 100. På denne gård står der en besætning på 60 malkekøer med opdræt.

GRAVERHUSVEJ 5, "STORGAARD", LANGHOLT, 9310 VODSKOV, tlf. 98-256464. CHRISTIAN SKINDBJERG, gårdejer, født d. 5.-8.-1892, søn af Johannes Skindbjerg Christensen, gift d. 27.-9.-1914 med Sofie Engelsted, født i 1890, datter af Niels Engelsted. Parret har børnene: Niels Henry, født i 1915, Ketty, født i 1917, Anne, født i 1919, Ellen, født i 1922, Hilda, født i 1928 og Erik, født i 1930. C.S. overtog gården i 1917 fra Anders Peter Sørensen.

Areal 45 ha., heraf 5 ha. eng.

Gårdens bygninger består af stuehus, kvægstald, svinestald, lade og maskinhus. Gården drives som alsidigt landbrug med en kvægproduktion på 6 årskøer, 16 ungdyr og 5 slagtekalve af racen SDM. Svineproduktionen er på 15 årssøer, der sælges ca. 150 smågrise og 150 slagtesvin. Desuden er der 2 heste. Planteproduktionens salgsafgrøder er katofler, korn og raps. Der er 3 traktorer, mejetærsker og et kold lufts tørreri. Sønnen Erik og datteren Anne hjælper faderen, og der bruges lidt maskinstation.



GRAVERHUSVEJ 44, "NORD-MARK", SKANDERBORG, 9310 VODSKOV, tlf. 98-256497.

JOHANNES KROGSGAARD, gård-ejer, født d. 1.-2.-1931, søn af Inger og Martin Krogsgaard, gift d. 26.-10.-1957 med Marie Svendsen, gymnastiklærer, født d. 18.-9.-1933, datter af Kristine og Svend Svendsen. Parret har børnene: Bente, født d. 30.-11.-1961 og Bjarne, født d. 3.-6.-1970. J.K. har været på Lundbæk

Landbrugsskole. Han overtog gården d. 1.-11.-1957 fra sin svigerfar Svend Svendsen. Ejendomsskyld 1.400.000. Areal 36 ha., heraf tilkøbt 16 ha., der 3,3 ha. mose. Der er lejet 18 ha.

Stuehuset er opført i 1935 og restaureret flere gange. Gårdens udbygninger består af kvægstald fra 1935, som er tilbygget i 1962 og 1971, laden er delvis fra 1935 og resten er fra 1972. Desuden er der 2 maskinhuse fra 1970 og 1973. Gården drives med en kvægproduktion på 41 årskøer, 36 ungdyr og 12 slagtekalve, og der er 3 heste. Der er 4 traktorer, tårnsilo og et varm lufts tørreri. Der er 1 skoledreng til hjælp, og der bruges maskinstation.

GRAVERHUSVEJ 74, "LANGHOLT HOVEDGÅRD", KJÆR HERRED, 9310 VODSKOV, tlf. 98-256410.

MALTHE og NIELS AHLMANN, godsejere, tvillinger, født d. 26.-11.-1947, sønner af Jørgen Ahlmann. N.A. blev gift i 1974 med Karen Schrøder, cand. mag., født d. 7.-2.-1951, datter af Oskar Schrøder. Parret har børnene: Mette, født d. 2.-7.-1977, Kristine, født d. 5.-9.-1980 og Nis Peter, født d. 17.-4.-1985.

M.A. har været på Næsgaard Landbrugsskole, N.A. er uddannet cand agro. Brødrene overtog gården i maj 1975 fra deres far Jørgen Ahlmann. Nuværende ejere er 5. generation.

Ejendomsskyld 12.800.000. Areal 440.000 ha., heraf 50 ha. skov.



"Langholt Hovedgaard"s hovedbygning er opført i 1660 og restaureret i 1920, da der blev bygget 1. sal og tårn. Udbygningerne består af 4 svinestalde, hvoraf en fra 1880 er blevet renoveret i 1990, en fra 1935 er renoveret i 1978, hvor også 2 nye blev bygget. Der er 4 lader, heraf 2 fra 1960 og 2 fra 1978, maskinhus samt foderhus fra 1978, og 2 gylletanke. Gården drives med en svineproduktion på 200 årssøer,

der sælges ca. 1900 smågrise og der produceres 2000 slagtesvin årligt. Planteproduktionens salgsafgrøder er korn, frøgræs, ærter, raps og kartofler. Der er 6 traktorer, 2 mejetærskere, 1 nedgravet markvandingsanlæg, plansilo, varm lufts tørreri og halmfyr. Der er 2 faste medhjælpere samt 1 fodermester, og der bruges maskinstation til halmpresning og kartoffeloptagning.

GRAVSHOLTVEJ 25, "HEDEGAARD", LANGHOLT, 9310 VODSKOV, tlf. 98-256590.

ELLIS JUUL JENSEN, gårdejer, født d. 11.-8.-1931, søn af Emma og Elius Jensen, gift d. 11.-2.-1960 med Jytte Vestergaard, husmor, født d. 5.-2.-1934, datter af Jenny og Jens Vestergaard. Parret har børnene: Mads, født d. 2.-1.-1963 og Peter, født d. 7.-7.-1966.

E.J.J. er lokal brandmand. Han overtog gården d. 6.-4.-1970 fra Ellen og Charles Vestergaard.

Ejendomsskyld 1.050.000. Areal 30 ha., heraf tilkøbt 3,4 ha., der er 1,8 ha. skov og 1,5 ha. mose.

Stuehuset er opført omkr. 1850 og restaureret senest i 1978. Udbygningerne består af kvægstald og lade fra 1929, samt gylletank. Gården drives med en kvægproduktion på 40 årskøer, 28 ungdyr og 36 slagtekalve af racen Jersey. Der er 3 traktorer, mejetærsker og varm lufts tørreri. Der bruges delvis maskinstation.



GRAVSHOLTVEJ 31, "HEDEGAARD", LANGHOLT, 9310 VODSKOV, tlf. 98-256446. CHRISTIAN KRAGELUND PEDERSEN, gårdejer, født d. 15.-8.-1957, søn af Birthe og Aage Pedersen, gift d. 17.-5.-1986 med Helle Sørensen, butiksassistent, født d. 3.-1.-1961, datter af Ingrid og Jens Richard Sørensen. Parret har børnene: Rasmus, født d. 9.-10.-1986 og Maria, født d. 29.-11.-1989.

C.K.P. har været på Lundbæk Landbrugsskole, og er i repræsentantskabet for M.D. Foods. Han overtog gården d. 1.-8.-1985 fra sin far Aage Pedersen, nuværende ejer er 4. generation.

Ejendomsskyld 1.950.000. Areal 63 ha., heraf tilkøbt 13 ha., der er 6 ha. sø og 4 ha. skov. Der er forpagtet 30 ha.

Stuehuset er opført i 1907. Udbygningerne består af kvægstald fra 1940, som senere er renoveret og moderniseret i 1970 og 1972, svinestald fra 1962 og lade fra 1940. Gården drives med en kvægproduktion på 77 årskøer, 120 ungdyr og 35 slagtekalve af racen SDM. Der er en svineproduktion på 10 årssøer, der produceres 150 slagtesvin årligt. Planteproduktionens salgsafgrøde er ærter. Der er 4 traktorer, tårnsilo og varm lufts tørreri. Der er 1 fast medhjælper og der bruges delvis maskinstation.

GRAVSHOLTVEJ 34, "HEDEGAARD", LANGHOLT, 9310 VODSKOV, tlf. 98-256435. SIMON CHRISTIANSEN, gårdejer, født d. 6.-3.-1965, søn af Kresta og Børge Christi-



Simon Christiansen har været på Lundbæk og Try Landbrugsskoler. Han overtog gården d. 1.-6.-1989 fra sin far Børge Christiansen, nuværende ejer er 4. generation. Ejendomsskyld 1.600.000. Areal 38 ha., heraf 0,5 ha. sø, 1 ha. mose og 1 ha. skov.

Stuehuset er opført i 1979. Udbygningerne består af kvægstald fra 1965, lade fra 1979, maskinhus og gylletank. Gården drives med en kvægproduktion på 36

årssøer, 44 ungdyr og 30 slagtekalve. Der er 3 traktorer, tårnsilo og varm lufts tørreri. Der bruges maskinstation til høst og græsensilering.

GRAVSHOLTVEJ 40, "PETERS-BORG", LANGHOLT, 9310 VODSKOV, tlf. 98-256503.

KRISTIAN GAARN SVENDSEN, gårdejer, født d. 19.-6.-1933, søn af Elga og Hans Gaarn Svendsen, gift d. 1.-4.-1956 med Anna Margrethe Sørensen, seminarielærer, født d. 12.-4.-1935, datter af Thyra og Niel Peter Sørensen. Parret har børnene: Birgitte, født d. 3.-5.-1957 og Hans, født d. 19.-1.-1959.



K.G.S. har været på Ladelund Landbrugsskole. Han overtog gården d. 19.-2.-1956 fra Karl Christensen.

Ejendomsskyld 1.500.000. Areal 33,5 ha., heraf tilkøbt 10 ha., der er 1 ha. mose. Stuehuset er opført i 1882 og restaureret i 1989. Udbygningerne består af svinestald fra 1951, den er renoveret i 1982, og maskinhus fra 1983. Gården drives med en svineproduktion på 120 årssøer, der sælges ca. 2400 smågrise årligt. Der er 3 traktorer, mejetærsker, lagersilo til korn, varm lufts tørreri og halmfyr.



GRAVSHOLTVEJ 53, "SØNDERHOLT", 9310 VODSKOV, tlf. 98-286197.

MOGENS BRIX NIELSEN, vognmand, født d. 9.-11.-1941, søn af Sinne og Elgaard Brix Nielsen, gift d. 25.-3.-1964 med Ingrid Kristensen, født d. 17.-11.-1942, datter af Anna og Karl Kristensen. Parret har børnene: Frank, født d. 16.-9.-1964 og Dorthe, født d. 24.-5.-1968.

M.B.N. har været på Lundbæk

Landbrugsskole. Han overtog gården d. 1.-4.-1964 fra Harald Eriksen.

Ejendomsskyld 940.000. Areal 8 ha., heraf 4,8 ha. eng.

Stuehuset er opført i 1971. Udbygningerne består af kvægstald, svinestald og lade alle fra 1986, samt maskinhus fra 1976. Gårdens besætning er på 8 ammekøer, 14 ungdyr og 8 slagtekalve af racen Herford. Planteproduktionens salgsafgrøde er korn. Der er traktor og varm lufts tørreri. Der bruges delvis maskinstation. M.B.N. ejer og driver også Gravsholtvej 55, som har 7 ha. jord.



GRAVSHOLTVEJ 57, "GRANLY",
GRAVSHOLT, 9310 VODSKOV,
tlf. 98-286187.

KARSTEN MARIENDAL CHRISTENSEN, gårdejer, født d. 23.-6.-1956, søn af Bodil og Orla Christensen.

K.M.C. overtog gården d. 15.-8.-1988 fra sin far Orla Christensen.

Areal 45 ha., heraf tilkøbt 22 ha., der er 1,7 ha. mose.

Stuehuset er opført i 1930 og

restaureret i 1978. Udbygningerne består af 2 svinestalde fra 1977 og 1979, lade fra 1976, maskinhus fra 1973 og gastæt silo. Gården drives med en svineproduktion på 80 årssøer, der sælges ca. 200 smågrise og 1000 slagtesvin årligt. Desuden er der 10 ammekøer, 10 ungdyr og 10 slagtekalve, det er krydsningsdyr mellem Herford og SDM. Planteproduktionens salgsafgrøder er ærter og raps. Der er 3 traktorer, mejetærsker, markvandingsanlæg, tårnsilo og halmfyr.

GRAVSHOLTVEJ 65, "MØGELMOSEMINDE",
GRAVSHOLT, 9310 VODSKOV, tlf. 98-286231.
LEIF MARIENDAL CHRISTENSEN, operatør, født d. 15.-10.-1964, søn af Bodil og Orla Christensen.

L.M.C. overtog gården d. 1.-9.-1986 fra Karsten Mariendal Christensen.

Ejendomsskyld 520.000.

Stuehuset er opført i 1916 og restaureret i 1983. Udbygningerne består af kvægstald og lade. Desuden er der halmfyr.



GRAVSHOLTVEJ 71, "KLITGAARD",
9310 VODSKOV, tlf. 98-286170.

ANDERS MØLLER BERTELSEN, gårdejer, født d. 15.-4.-1923, søn af Laurits Nielsen Bertelsen. A.M.B. har været på Kærhave Landbrugsskole. Han overtog gården d. 1.-11.-1961 fra sin far Laurits Nielsen Bertelsen.

Ejendomsskyld 910.000. Areal 25,8 ha., heraf tilkøbt 6,3 ha. Stuehuset er opført i 1920 og



restaureret i 1972. Udbygningerne består af kvægstald, som er ombygget i 1979, desuden er der lade og maskinhus. Gården drives med en svineproduktion på 6 årssøer, og der produceres 100 slagtesvin årligt. Planteproduktionens salgsafgrøder er korn, ærter og raps. Der er traktor og tårnsilo. Der bruges delvis maskinstation.

GULTENTORPVEJ 70, "PEDERSTRUP", FERSLEV, 9230 SVENSTRUP, tlf. 98-314567.

LARS LARSEN, gårdejer, født d. 22.-6.-1928, søn af Johanne og Ejnar Larsen, gift d. 18.-10.-1955 med Esther Flou, født d. 5.-1.-1931, datter af Marie og Marinus Flou. Parret har børnene: Claus, født d. 12.-10.-1956 og Annemarie, født d. 4.-7.-1964.

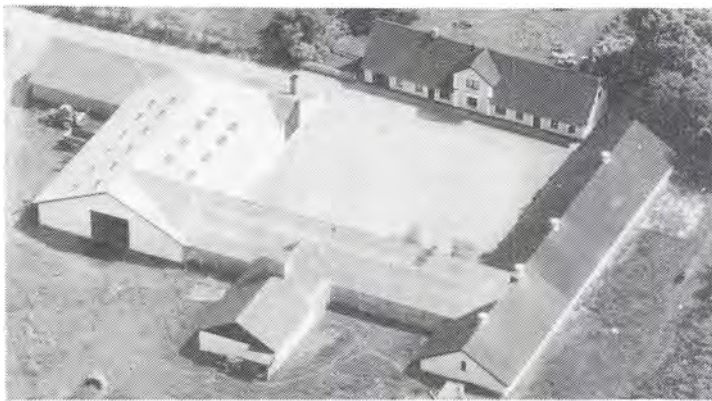

Lars Larsen har været Lundbæk Landbrugsskole. Han overtog gården i 1955 fra Frederik Frederiksen.

Ejendomsskyld 1.600.000. Areal 45 ha., heraf 1,5 ha. skov og 1,5 ha. eng. Der er forpagtet 33 ha. Stuehuset er opført i 1850 og restaureret flere gange. Udbygningerne består af 2 svinestalde fra 1976, lade fra 1889, bruges til kornopbevaring, 2 maskinhus fra 1967 og 1987. Gården drives

med en slagtesvineproduktion på ca. 600 stk. årligt, desuden er der en hest. Planteproduktionens salgsafgrøder er raps, ærter og korn. Der er 2 traktorer, plansilo, varm og kold lufts tørreri og halmfyr. Der bruges maskinstation.

GULTENTORPVEJ 81, "LILLE PEDERSTRUP", NØVLING, 9230 SVENSTRUP, tlf. 98-314643.

FINN NISS LARSEN, gårdejer, født d. 28.-11.-1954, søn af Ella og Svend Aage Larsen.

F.N.L. har været Lundbæk Landbrugsskole. Han overtog gården d. 24.-1.-1987 fra sin far Svend Aage Larsen.

Ejendomsskyld 1.600.000. Areal 34,6 ha., heraf 2 ha. skov. Der er forpagtet 11 ha. Stuehuset er opført i 1916 og restaureret i 1975. Udbygningerne består af kvægstald fra 1961, svinestald fra 1971, lade fra 1935, maskinhus fra 1975, foderhus fra 1966 og gylletank. Gården drives med en kvægproduktion på 34 årskøer og 35 ungdyr af racen SDM. Svineproduktionen er på 20 årssøer, der producerer ca. 400 slagtesvin årligt. Der er 3 traktorer, mejetærsker, rendegraver, kornsilo og varm og kold lufts tørreri. Der er 2 faste medhjælpere, der bruges jævnligt maskinstation. Gården drives sammen med Rævedalsvej 90.



GULTENTORPVEJ 100, NØVLING, 9230 SVENSTRUP, tlf. 98-315685.

ELSE BIRGITTE FROMBERG, født d. 6.-12.-1941, datter af Asta og Jens Christensen, gift i 1962 med Frank Fromberg, benzinforsandler, født d. 4.-2.-1937, søn og Martha og Jens Fromberg. Parret har børnene: Kristian, født d. 5.-2.- 1966 og Dorte, født d. 23.-2.- 1974.

E.B.F. overtog gården d. 15.-2.- 1988 fra Aage Nielsen. Ejendomsskyld 540.000. Areal 13,3 ha., heraf 0,5 ha. mose. Stuehuset er opført i 1911 og restaureret i 1988. Udbygningerne består af svinestald fra 1928 og lade fra 1914. Gården drives udelukkende med planteproduktion bestående af korn. Der er traktor, og der bruges maskinstation til markarbejdet.

GULTENTORPVEJ 101, 9230 SVENSTRUP, tlf. 98-314587.

SVEND AAGE FREDERIKSEN, gårdejer, født d. 16.-7.-1927, søn af Helga og Martinus Frederiksen, gift i 1952 med Ketty Christensen, gartnerimedhjælper, født d. 16.-11.-



1930, datter af Sinne og Karl Christensen. Parret har børnene: Birgit, født d. 30.-12.-1955, Aase, født d. 1.-2.-1959 og Mona, født d. 6.-3.-1963.

S.A.A.F. har været på Lundbæk Landbrugsskole. Han overtog gården i 1952 fra Ejnar Nielsen. Ejendomsskyld 550.000. Areal 6,6 ha. Jorden er udlejet til Lille Pederstrup.

Stuehuset er opført i 1900 og restaureret flere gange. Udbyg-

ningerne består af kvægstald fra 1955 og lade fra 1915. Der er traktor.

GULTENTORPVEJ 107, 9230 SVENSTRUP, tlf. 98-314882.

VILLY HARLEV JENSEN, landmand, født d. 29.-1.-1940, søn af Helga Nicolajsen, gift d. 8.-6.-1968 med Erna Magrete Jensen, født d. 28.-10.-1940, datter af Mary og Kristian Jensen. Parret har børnene: Elsebeth, født d. 10.-4.-1971, Poul Kristian, født d. 5.-5.-1975.

V.H.J. er kredsformand for Nordøsthimmerlands Husmandsforening. Han er i bestyrelsen for Aalborg Vikarordning, han er voldgiftsmand, han er i Repræsentantskabet for Slagteriet SundbyWenbo, og han er kontaktperson til skoler, der ønsker landbrugsspil. Han overtog gården d. 1.-2.-1968 fra Søren Vittrup Pedersen.

Ejendomsskyld 1.200.000. Areal 8 ha. Der er forpagtet 22,5 ha.

Stuehuset er opført i 1904 og restaureret i 1979. Udbygningerne består af 3 svinestalde bygget i 1973, 1 lade, 2 maskinhuse fra 1970 og 1984, 1 foderhus med blandingsanlæg fra 1975 samt gylletank. Gården drives med en svineproduktion på 40 årssøer, der sælges ca. 600 smågrise og 125 slagtesvin årligt. Planteproduktionens salgsafgrøder er roer og raps. Der er 3 traktorer, mejetærsker, kornsilo, varm og kold lufts tørreri samt halmfyr.

GULTENTORPVEJ 112, 9230 SVENSTRUP, tlf. 98-314507.

HELGA NICOLAJSEN, gårdejer, født d. 18.-12.-1915, datter af Anders Peter Jensen, gift i 1968 med Kristian Nicolajsen, født d. 8.-6.-1899, søn af Cresten Nicolajsen. H.N. overtog gården i 1940 fra svigerfaderen Cresten Nicolajsen.

Ejendomsskyld 530.000. Areal 21,2 ha., heraf 3,8 ha. eng. Jorden er bortforpagtet. Stuehuset er opført i 1890 og restaureret senest i 1977. Udbygningerne består af kvægstald, lade og maskinhus.

GULTENTORPVEJ 125, MYREN, 9230 SVENSTRUP, tlf. 98-333235.

VIGGO HVARREGAARD, husmand, født d. 7.-10.-1926, søn af Stinne og Martin Otto Hvarregaard, gift d. 13.-1.-1954 med Esther Sørensen, født d. 24.-3.-1931, datter af Nielsine og Søren Jensen Sørensen. Parret har børnene: Søren, født d. 18.-10.-1956, Kjeld, født d. 21.-8.-1958 og Helle, født d. 30.-6.-1963.

V.H. er anlægsgartner hos Thomsens Planteskole, og han har været elev på Statens Forsøgsstation i Luneborg. Han byggede gården i 1957 på jord udstykket fra gården Myren.

Ejendomsskyld 560.000. Areal 10,5 ha., jorden er udlejet.

Stuehuset er opført i 1957. Udbygningerne består af kvægstald og lade fra 1957 samt maskinhus fra 1960.



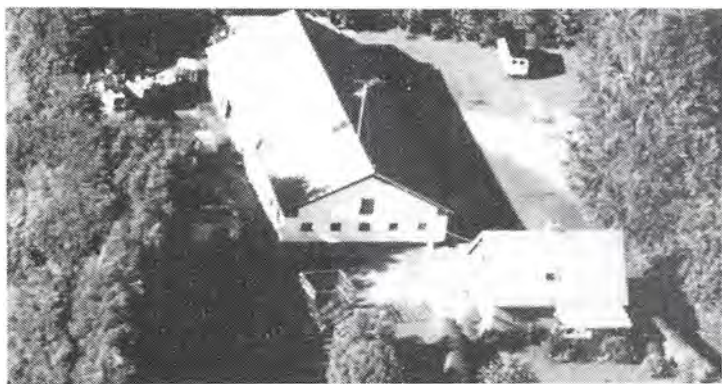

GUNDERUPVEJ 164, ESSENDRUP, 9260 GISTRUP, tlf. 98-333683.

KARL AAGE PEDERSEN, gårdejer, født d. 15.-4.-1952, søn af Johanne og Ove Pedersen, gift d. 24.-7.-1982 med Kirsten Marie Raal, kontorassistent, født d. 5.-2.-1960, datter af Anna og Gunnar Raal. Parret har børnene: Niels Jon, født d. 5.-10.-1981 og Line Maria, født d. 10.-5.-1989. K.AA.P. arbejder på Akafa, og

han har været på Asmildkloster Landbrugsskole. Han overtog gården d. 10.-6.-1985 fra Holger Justesen.

Ejendomsskyld 680.000. Areal 10 ha.

Stuehuset og udbygningen, som består af kvægstald, er begge opført i 1957. Gården drives udelukkende med planteproduktion bestående af raps, ærter og korn. Der er traktor og mejetærsker. K.AA.P. driver lidt maskinstation.

GUNDERUPVEJ 287, "STENSTUEGÅRD", MJELS, 9230 SVENSTRUP, tlf. 98-384059.

OVE HJORTH HENRIKSEN, gårdejer, født d. 25.-10.-1945, søn af Helge og Peter Henriksen, gift d. 22.-8.-1970 med Bente Jensen, sygeplejerske, født d. 8.-6.-1946, datter af Ester og Kresten Jensen. Parret har børnene: Marianne, født d. 4.-4.-1973, Charlotte, født d. 30.-4.-1976, Peter, født d. 17.-4.-1979 og Jette, født d. 23.-6.-1981. O.H.H. er reserveofficer (major) ved Jydske Telegrafregiment, og har været på Hammerum Landbrugsskole. Han overtog gården d. 1.-8.-1971 fra Niels Carstens. Ejendomsskyld 1.180.000. Areal 40 ha., heraf 2,2 ha. hede og 2,2 ha. eng. Der er lejet 11 ha.

Stuehuset er opført i 1898 og senere moderniseret. Udbygningerne består af kvægstald fra 1830, som er ombygget senest i 1973, kalvestald, lade, gylletank samt 2 udendørs køresiloer. Gården drives med en kvægproduktion på 32 årskøer, 35 ungdyr og 15 slagtekalve af racen SDM. Planteproduktionens salgsafgrøde er raps. Der er 3 traktorer, 2 kornsiloer og varm lufts tørreri. Der bruges maskinstation til en del af markarbejdet, der er en skoledreng til hjælp.

HADSUND LANDEVEJ 440, "LUNDBYGAARD", 9260 GISTRUP.

JØRGEN W. MAARUP, godsejer, født d. 1.-8.-1925.

J.W.M. købte gården i 1984 af Richard Stenild.

Ejendomsskyld 3.800.000. Areal 118 ha., heraf 9 ha. skov.

Alle bygningerne er lejet ud til Dansk Hørindustri A/S i Karup. Planteproduktionens salgsafgrøder er korn, raps, ærter, spindhør og frøgræs. Der foregår en forarbejdning af spindhør. Der er anlæg til spindhør.

HALSVEJ 87, "LILLE ENGHOLM", HORSSENS ENGE, 9310 VODSKOV, tlf. 98-293257.

JENS PETER PEDERSEN, gård-ejer, født d. 21.-11.-1925, søn af Johanne og Jens Pedersen, gift d. 24.-5.-1953 med Rigmor Jakobsen, født d. 8.-9.-1928, datter af Dagmar og Ole Jakobsen. Parret har datteren Hanne, født d. 8.-4.-1962.

J.P.P. har været på Vinding Husmandsskole. Han overtog gården d. 1.-4.-1952 fra sin mor Johanne Pedersen. Nuværende ejer er 3. generation. Ejendomsskyld 830.000. Areal 16,9 ha., heraf tilkøbt 4 ha.



"Lille Engholm"s stuehus er opført i 1913 og restaureret i 1976. Udbygningerne består af kvægstald og lade fra 1965, svinestald fra 1936 og maskinhus fra 1960. Gården drives med en svineproduktion på 6 årssøer, der produceres ca. slagtesvin årligt. Planteproduktionens salgsafgrøder er korn og raps. Der er 2 traktorer og kornsilo. Der bruges maskinstation til en del af markarbejdet.



HEDEAGEREN 5, "MYHREN", 9230 SVENSTRUP, tlf. 98-384204. JØRGEN ERIK PEDERSEN, gård-ejer, født d. 27.-4.-1939, søn af Anna og Harald Pedersen, gift d. 23.-10.-1965 med Lis Kragh Jellesen, født d. 17.-7.-1942, datter af Anna og Laugo Jellesen. Parret har børnene: Bodil, født d. 1.-7.-1967 og Gitte, født d. 30.-8.-1971.

J.E.P. er medlem af Svineproduktionsudvalget for Aalborg amts

Landboforening, han er i bestyrelsen på slagteriet Wenbo, i bestyrelsen for S.F.K. og i kredsbestyrelsen for DLG. Han overtog gården d. 1.-8.-1970 fra Karl Frandsen.

Ejendomsskyld 2.850.000. Areal 105 ha., heraf tilkøbt 86 ha. Der er forpagtet 45 ha. Stuehuset er opført i 1976. Udbygningerne består af 6 svinestalde bygget fra 1974 til 1980, desuden er der lade, 2 gylletanke og gastæt silo. Gården drives med en svineproduktion på 195 årssøer, der produceres ca. 4.000 slagtesvin årligt. Planteproduktionens salgsafgrøder er raps, ærter og frøgræs. Der er 3 traktorer, mejetærsker og kold lufts tørreri. Der er 1 fast medhjælper.

HEDETOFTEN 8, "NYGAARD", 9430 VADUM, tlf. 98-271144. OTTO PEDERSEN, gårdejer, født d. 5.-4.-1922, søn af Erik Pedersen.

O.P. overtog gården d. 12.-10.-1955 fra Knud Pedersen.

Ejendomsskyld 860.000. Areal 23 ha., heraf tilkøbt 5 ha., der 0,5 ha. i vildmosen.

Bygningerne består af stuehus, kvægstald, svinestald, lade og maskinhus. Gården drives som



alsidigt landbrug med en kvægproduktion på 12 årskøer, 6 ungdyr og 10 slagtekalve af racen RDM. Svineproduktionen er på 7 årssøer, der produceres ca. 100 slagtesvin årligt. Planteproduktionens salgsafgrøde er korn. Der er 2 traktorer, mejetærsker, roeoptager, halmpresser, 2 plansiloer, varm lufts tørreri og der anvendes staldvarme til opvarmning af stuehuset. Der bruges delvis maskinstation.

HEJBÆKVEJ 14, "LANGERSMINDE", SKOVMARKEN, 9382 TYLSTRUP, tlf. 98-262115. KAI LANGE, landmand, født d. 3.-5.-1945, søn af Ejler Lange, gift d. 20.-3.-1971 med Kirsten Svendsen, kontorfunktionær, født d. 18.-12.-1949, datter af Else og Ludvig Svendsen. Parret har børnene: Jan, født d. 24.-12.-1972 og Kim, født d. 15.-7.-1976. K.L. overtog gården d. 1.-12.-1979 fra sin far Ejler Lange, han er 3. generation. Ejendomsskyld 1.400.000. Areal 58 ha., heraf tilkøbt 36 ha.

Stuehuset er opført i 1976. Udbygningerne består af kvægstald fra 1980, svinestald fra 1984, 2 lader fra 1976 og 1980, der er udendørs køresilo og 2 gylletanke. Gården drives med en kvægproduktion på 58 årskøer og 80 ungdyr af racen SDM. Desuden er der en slagtesvineproduktion på ca. 700 stk. årligt. Planteproduktionens salgsafgrøde er korn. Der er 4 traktorer, mejetærsker og kornsilo. Der er 1 fast medhjælper, og der bruges delvis maskinstation.



HOBROVEJ 610, "LEERE HØJGAARD", LEERE, 9230 SVENSTRUP, tlf. 98-180647.

HOLTE KRAGKÆR og NIELS KRAGKÆR, gårdejere. H.K. er født d. 19.-4.-1915, søn af Peter Kragkær, gift d. 21.-6.-1946 med Erna Thuen, født d. 28.-6.-1918, datter af Niels Thuen. Parret har børnene: Inger, født d. 4.-5.-1949, Niels, født d. 15.-5.-1956 og Peter, født d. 9.-6.-1957.

H.K. overtog gården d. 22.-11.-

1946 fra Nanna Larsen. Sønnen Niels overtog halvpart i gården d. 31.-12.-1978. Ejendomsskyld 1.350.000. Areal 23 ha., heraf tilkøbt 8 ha. Der er lejet 22 ha.

Stuehuset er opført i 1915 og restaureret flere gange. Udbygningerne består af kvægstald, svinestald og lade alle fra 1915, foderlade fra 1984, 3 indendørs køresiloer og 1 gylletank. Gården drives med en kvægproduktion på 33 årskøer, 50 ungdyr og 22 slagtekalve af racen SDM. Svineproduktionen er på 4 årssøer, og der produceres ca. 60 slagtesvin årligt. Planteproduktionens salgsafgrøder er maltbyg og foderkorn. Der er 4 traktorer, plansilo, tårnsilo og varm og kold lufts tørreri. Der bruges maskinstation.

HOBROVEJ 946, "GRANLY", ANNERUP, 9530 STØVRING.

VIGGO HANSEN, gårdejer omtales under Voldsted bygade 34. V.H. overtog gården d. 8.-3.-1979 fra sin far Niels F. Hansen. Ejendomsskyld 470.000. Areal 8 ha., der er frasolgt 1 ha. og der er 1 ha. eng. Stuehuset er opført i 1912. Udbygningerne består af kvægstald fra 1912 og lade fra 1950. Gården drives sammen med Voldsted Bygade 34.



HØJRIMMENEVEJ 1, "NYGAARD", 9310 VODSKOV, tlf. 98-293526.

HENNING OLESEN, gårdejer, født d. 29.-10.-1935, søn af Else og Johannes Olesen, gift d. 24.-10.-1959 med Ingelise Næsby, husassistent, født d. 27.-1.-1938, datter af Amalie og Valdemar Næsby. Parret har børnene: Helle, født d. 17.-12.-1960, Carsten, født d. 12.-10.-1962 og Lars, født d. 21.-2.-1968.

H.O. er i Repræsentantskabet for Aalborg Landboforening og for



Slagteriselskabet Wenbo, han er i kredsledelsen for DLG Vendsyssel/Han Herred. Han overtog gården d. 1.-4.-1966 fra sin far Johannes Olesen.

Ejendomsskyld 1.900.000. Areal 49 ha., heraf tilkøbt 16 ha., der er 2 ha. mose og eng. Der er lejet 6. ha.

Stuehuset er opført i 1976. Udbygningerne består af 4 svinestalde fra 1931, 1965, 1974 og 1982, lade fra 1931 og 2 maskinhuse fra 1931 og 1985. Gården drives med en svineproduktion på 66 årssøer, der produceres ca. 1.300 slagtesvin årligt. Planteproduktionens salgsafgrøder er ærter og raps. Der er 3 traktorer, mejetærsker, plansilo og varm og kold lufts tørreri. Der er 1 fast medhjælper, og der bruges lidt maskinstation.



HØJRRIMMENVEJ 12, "KROGDALSTVED", 9310 VODSKOV, tlf. 98-293073.

NIELS JEPPESEN, gårdejer, født d. 30.-3.-1922, søn af Jane og Anthon Jeppesen, gift d. 9.-3.-1952 med Ruth Jørna Rasmussen, født d. 27.-11.-1928, datter af Margrete Rasmussen.

N.J. overtog gården d. 1.-8.-1958 fra sin far Anthon Jeppesen. Ejendomsskyld 600.000. Areal 16,5 ha. Der er bortforpagtet

7,2 ha. Stuehuset er opført i 1942 og restaureret i 1989. Udbygningerne består af kvægstald, lade og maskinhus alle fra 1960. Der er traktor og halmfyr.

HÅLS BYGADE 8, HÅLS, 9260 GISTRUP, tlf. 98-333502.

SØREN FRANDBEN, gårdejer, født d. 8.-5.-1949, søn af Ester og Kristian Frandsen, gift d. 19.-5.-1979 med Annett Jensen, født d. 27.-12.-1957, datter af Ruth og Svend Jensen. Parret har sønnen Heide, født d. 9.-10.-1979.

S.F. har været på Lundbæk Landbrugsskole, han er i repræsentantskabet for Wenbo Slagteri. Han



overtog gården d. 1.-9.-1984 fra sin far Kristian Frandsen, han er 6. generation. Ejendomsskyld 3.200.000. Areal 53 ha., heraf 2 ha. skov. Der er forpagtet 24 ha. Stuehuset er opført i 1869 og restaureret over flere gange. Udbygningerne består af 4 svinestalde fra 1917, 1973, 1980 og 1986, lade fra 1917, maskinhus fra 1984 og 2 gylletanke. Gården drives med en svineproduktion på 135 årssøer, der produceres ca. 2.600 slagtesvin årligt. Planteproduktionens salgsafgrøder er raps og ærter. Der er 3 traktorer, mejetærsker, plansilo, kold og varm lufts tørreri samt halmfyr. Der er deltidsmedhjælp til høst.



KAMMERHERREVEJ 10, TOSTRUP, 9240 NIBE, tlf. 98-341397.

ANDERS SØNDERGAARD, systemplanlægger, født d. 15.-2.-1953, søn af Marie og A. Jensen Søndergaard, gift d. 17.-10.-1981 med Anni Ullits Sørensen, systemanalytiker, født d. 10.-7.-1956, datter og Mary og Ejnar Ullits Sørensen. Parret har børnene: Anna-Katrine, født d. 28.-4.-1982, Henriette, født d. 8.-5.-1985 og

Anders Kristian, født d. 15.-9.-1987.

A.S. er medlem af menighedsrådet i Sønderholm sogn. Han overtog gården d. 1.-9.-1981 fra Marie Berg.

Ejendomsskyld 470.000. Areal 12,5 ha. Der er lejet 22 ha.

Stuehuset er restaureret over flere gange. Udbygningerne består af kvægstald, lade og maskinhus. Gården drives med en besætning på 24 ammekøer af racen Pollede Hereford. Planteproduktionens salgsafgrøder er korn, raps og ærter. Der er traktor, mejetærsker, markvandingsanlæg, minidoser, plansilo, samt kold og varm luftstørreri.



KAMMERHERREVEJ 20, TO-STRUP MARK, 9240 NIBE, tlf. 98-341039.

HANS RASK JENSEN, husmand, født d. 21.-3.-1935, søn af Anna og Bendix Jensen.

H.R.J. har været på St. Restrup Husmandsskole. Han overtog gården d. 1.-11.-1959 fra Henning Laustsen.

Ejendomsskyld 910.000. Areal 13,2 ha. Der er lejet 8,8 ha. Stuehuset er opført i 1971, des-

uden er der et lille stuehus fra 1963. Udbygningerne består af kvægstald, lade og maskinhus. Gården drives med en besætning på 42 ammekøer og 29 slagtekalve af racen Angus. Der er traktor, og der bruges jævnligt maskinstation.

KLARUPVEJ 2B, "KÆRAGER", 9270 KLARUP, tlf. 98-318156. JØRGEN HOLM-PETERSEN, gårdejer, født d. 5.-4.-1940, søn af Edith og Axel Holm-Petersen, gift d. 27.-6.-1964 med Tove Pedersen, folkeskolelærer, født d. 14.-1.-1941, datter af Mary og Johannes Pedersen. Parret har børnene: Morten, født d. 15.-10.-1969 og Dorthe, født d. 24.-10.-1971.



J.H.P. har været på Vejlbj

Landbrugsskole, han er formand for Nordjyllands Frøavlforening og medlem af Planteavlsudvalget. Han overtog gården i 1972 fra Jens Holm-Petersen m.fl. Gården har været i slægtens eje siden 1907.

Ejendomsskyld 3.500.000. Areal 91 ha., heraf tilkøbt 16 ha. Der er forpagtet 39 ha. Stuehuset er opført i 1880 og restaureret senest i 1975. Udbygningerne består af lade fra 1880 og maskinhus fra 1985. Gården drives udelukkende med planteproduktion bestående af korn, frø, raps og ærter. Der er 4 traktorer, mejetærsker, selvlavet dræningsmaskine, varm lufts tørreri og halmfyr. Der er 1 halvtids medhjælper, og der bruges maskinstation til skårlægning og halmpresning.

KORSBROVEJ 40, "KORSBROEN", 9380 VESTBJERG, tlf. 98-261038.

JENS OLE MØLLER, husmand, født d. 20.-12.-1942, søn af Anita og Peter Møller, gift d. 1.-6.-1968 med Kirsten Thomsen, lærer, født d. 31.-10.-1944, datter af Gudrun og Jens Thomsen. Parret har børnene: Peter, født d. 13.-11.-1969 og Anita, født d. 4.-2.-1973.

J.O.M. har været på Lundbæk Landbrugsskole, han er kredsformand i Kjerherreds Familiebrug. Han overtog gården d. 1.-7.-1968 fra sin mor Anita Møller, nuværende ejer er 3. generation på gården.

Ejendomsskyld 900.000. Areal 14 ha.

Stuehuset er restaureret i 1971-72. Udbygningerne består af kvægstald fra 1976 og lade fra 1977, samt gylletank. Gården drives med en kvægproduktion på 36 årskøer, 30 ungdyr og 12 slagtekalve af racen Jersey. Der er 2 traktorer, der bruges delvis maskinstation.

KRAGEVEJ 10, "ROMDRUPHØJGAARD", 9270 KLARUP, tlf. 98-318132.

OTTO TOFT, gårdejer, født d. 1.-4.-1931, søn af Laurits Toft.

O.T. er tekstilarbejder, han har været på Dalum Landbrugsskole. Han overtog gården d. 10.-10.-1958 fra Niels Christian Nielsen.

Ejendomsskyld 950.000. Areal 20,4 ha. Jorden er bortforpagtet.

"Romdruphøjgaard"s stuehus er opført i 1907 og restaureret i 1986. Udbygningerne består af kvægstald, svinestald, lade og maskinhus alle fra 1907.



KUSKGÅRDSVEJ 49, "LILLE VESTERGAARD", SULSTED, 9380 VESTBJERG, tlf. 98-262139.

NIELS JØRGEN POULSEN, landmand, født d. 28.-5.-1944, søn af Alfred Poulsen, gift d. 1.-11.-1968 med Else Katrine Thomsen, omsorgsassistent, født d. 12.-12.-1947, datter af Henrik Thomsen. Parret har børnene: Thorkild, født d. 22.-5.-1971, Henrik, født d. 22.-6.-1972, Thomas, født d. 21.-2.-1974 og Peter, født d.

10.-6.-1977.

N J.P. har været på Asmildkloster Landbrugsskole. Han overtog gården d. 1.-11.-1968 fra Henning Jensen.

Ejendomsskyld 750.000. Areal 11,3 ha., heraf 0,5 ha. skov i Hammer Bakker. Stuehuset er restaureret i 1978. Udbygningerne består af kvægstald, lade og maskinhus. Gården drives udelukkende med planteproduktion bestående af korn og raps. Der er traktor, varm lufts tørreri og halmfyr. Der bruges maskinstation til høst.

KYVSGÅRDVEJ 12, "OVERGAARD", LANGHOLT, 9310 VODSKOV, tlf. 98-256532.

JØRGEN GAARN SVENDSEN, gårdejer, født d. 8.-4.-1937, søn af Hans Gaarn Svendsen, gift d. 9.-4.-1960 med Helene Munch, født d. 6.-2.-1938, datter af Thomas Munch. Parret har børnene: Richard, født d. 11.-9.-1960, Carsten, født d. 4.-4.-1963 og Flemming, født d. 8.-3.-1967.



J.G.S. har været på Lundbæk

Landbrugsskole, han er domsmand og overtog gården d. 1.-4.-1960 fra Vilhelm Jensen. Ejendomsskyld 1.420.000. Areal 41,3 ha., heraf tilkøbt 16,5 ha., der er 1 ha. skov. Der er lejet 13,8 ha.

Stuehuset er opført i 1885 og restaureret flere gange. Udbygningerne består af kvægstald fra 1967, svinestald fra 1951, lade fra 1990, foderhus fra 1988 og maskinhus fra 1971. Gården drives med en kvægproduktion på 35 årskøer, 35 ungdyr og 30 slagtekalve af racen SDM, desuden produceres ca. 150 slagtesvin årligt. Planteproduktionens salgsafgrøder er raps og hvede. Der er 2 traktorer, varm og kold lufts tørreri, og der anvendes staldvarme til opvarmning af stuehuset. Der bruges lidt maskinstation.

KYVSGÅRDVEJ 31, "KYVSGAARD", 9310 VODSKOV, tlf. 98-256494.

PETER og INGEMANN SUDERGAARD, gårdejere. I.S. er født d. 28.-1.-1927, søn af Elisabeth og Jens Peter Sudergaard, gift d. 18.-11.-1947 med Kirsten Bagge Torp, født d. 28.-1.-1931, datter af Katrine og Peter Torp. Parret har børnene: Torben, født d. 2.-11.-1947, Leif, født d. 20.-6.-1950, Gert, født d. 6.-10.-1952, Jette, født d. 3.-11.-1958, Lene, født d. 24.-12.-1961 og Peter, født d. 15.-10.-1966.

I.S. er i repræsentantskabet for E.S.V. Far og søn overtog gården i fælleskab d. 20.-4.-1987 fra Axel Andersen.

Ejendomsskyld 1.200.000. Areal 57 ha., heraf tilkøbt 14 ha. Der er forpagtet 22,5 ha. Stuehuset er opført i 1892 og restaureret i 1989. Udbygningerne består af kvægstald og lade fra 1989, maskinhus fra 1940 og gylletank. Gården drives med en kvægpro

duktion på 60 årskøer, 70 ungdyr og 25 slagtekalve af racen SDM. Planteproduktionens salgsafgrøder er kartofler, korn og ærter. Der er 3 traktorer, der bruges en del maskinstation. "Kyvsgaard" drives sammen med Gravsholtvej 79.



KÆRAGERHOLMVEJ 30, "SKOMAGERGAARDEN", GL. VRAA MOSE, 9382 TYLSTRUP, tlf. 98-262094.

JENS JØRGEN CHRISTENSEN, gårdejer, født d. 14.-3.-1929, søn af Albert Christensen, gift d. 28.-2.-1955 med Anne Johanne Damgaard, hjemmehjælper, født d. 21.-4.-1934, datter af Johanne Damgaard. Parret har børnene: Svend, født i 1957, Allis Marie, født i 1959, Hanne, født i 1962,

Kent, født i 1969 og Ayoe, født i 1971.

J.J.C. har været instruktør ved civilforsvaret, og han har været på Lundbæk Landbrugsskole. Han overtog gården 1.-2.-1955 fra Johannes Mortensen.

Ejendomsskyld 1.300.000. Areal 26 ha., heraf tilkøbt 5,5 ha. Jorden er bortforpagtet. Stuehuset er opført i 1928 og restaureret i 1975. Udbygningerne består af kvægstald og lade fra 1979, maskinhus fra 1958 og der er udendørs køresilo. Besætningen er på 3 årssøer, der sælges ca. 50 smågrise og produceres 37 slagtesvin årligt. Der er 3 traktorer, varm lufts tørreri og halmfyr.

LANGBROKROVEJ 60, "LANGBROKRO", 9310 VODSKOV, tlf. 98-293032.

SØREN SØRENSEN, gårdejer, født d. 23.-5.-1943, søn af Margrethe og Jens Sørensen, gift d. 24.-6.-1972 med Karin Basso Larsen, børnehaveleder, født d. 7.-1.-1945, datter af Elly og Ejnar Basso Larsen. Parret har børnene: Ninna, født d. 28.-3.-1974, Michael, født d. 3.-7.-1976 og Henrik, født d. 19.-11.-1983.



S.S. har været på Vejlbj Landbrugsskole. Han overtog gården d. 1.-6.-1972 fra sin far Jens Sørensen. Nuværende ejer er 4. generation på gården, som var kongelig privilegeret kro fra begyndelsen af 1800 til midten af 1800, 2. generations sidste krovært var kun 17 år gammel.

Ejendomsskyld 2.380.000. Areal 56 ha., heraf tilkøbt 17 ha., der er frasolgt 0,6 ha. Der er forpagtet 56 ha.

Stuehuset er opført i 1925. Udbygningerne består af sostald, goldsostald, kornlager, maskinhus og gastæt silo. Gården drives udelykkende med planteproduktion bestående af korn, raps og ærter. Der er 3 traktorer, mejetærsker, plansilo, gennemløbssilo, halmfyr og andele i vindmøllelaug. Der bruges husbond afløser i spidsbelastninger. S.S. ejer og driver også Rærupvej 40.

LILLE DALLVEJ 48, "DALLGAARD", LILLE DALL, 9230 SVENSTRUP, tlf. 98-380089.

POUL JENSEN, specialarbejder, født d. 22.-2.-1938, søn af Else og Johannes Jensen, gift i 1959 med Gerda Krista Knudsen, født d. 30.-3.-1942, datter af Elly og Anker Knudsen. Parret har børnene: Hanne, født d. 29.-12.-1958 og Per, født d. 13.-12.-1960. P.J. overtog gården d. 1.-11.-1986 fra Hans Jensen.

Areal 15 ha., der er frasolgt 2,5 ha., og der er 0,5 ha. eng. Der er lejet 10 ha. Stuehuset er opført i 1850 og restaureret flere gange. Udbygningerne består af kvægstald, fårestald, lade og maskinhus. Gården drives med en slagtekalveproduktion

på 30 slagtekalve af racen SDM, derudover er der 10 ungdreuer, af racen Limousine, 25 får, 200 høns og 30 gæs. "Dallgaard"s planteproduktionens salgsafgrøder er kartofler, grønsager samt æg. Der er 1 traktor, plansilo, tårnsilo, varm og kold lufts tørreri og stoka fyr. Der bruges maskinstation til lidt af markarbejdet.

LILLE DALLVEJ 50, "FALSGAARD", DALL, 9230 SVENSTRUP, tlf. 98-381290.
FREDERIK BØDKER FREDERIKSEN, landmand, født d. 9.-10.-1945, søn af Kristian Frederiksen, gift d. 20.-10.-1978 med Mette Damkjær, cand agro, født d. 27.-9.-1954, datter af Børge Damkjær. Parret har børnene: Kirsten, født d. 7.-6.-1980 og Kristian, født d. 3.-5.-1984.

Begge ægtefæller er lærere på Lundbæk Landbrugsskole. F.B.F. har været på Lundbæk Landbrugsskole og har været på Minnesota State University U.S.A. Han overtog gården i 1971 fra sin far Kristian Frederiksen.

Ejendomsskyld 2.500.000. Areal 130 ha., heraf tilkøbt 100 ha., der er 4 ha. skov. Der er forpagtet 100 ha.

Stuehuset er opført i 1980. Udbygningerne består af kvægstald fra 1989, lade og foderhus fra 1984, maskinhus fra 1987, der er udendørs køresilo og gylletank. Gården drives som alsidigt landbrug med en kvægproduktion på 85 årsskøer, 240 ungdreuer og 25 slagtekalve af racen SDM. Svineproduktionen er på 50 årssøer, der produceres ca. 1.200 slagtesvin årligt, desuden er der 20 ammekøer og 20 slagtekalve alle krydsninger. Planteproduktionens salgsafgrøder er korn og raps. Der er 6 traktorer, mejetærsker, markvandingsanlæg, plansilo, tårnsilo, varm og kold lufts tørreri og halmfyr. På gården er der 1 fast medhjælper, og der bruges lidt maskinstation.



LILLE DALLVEJ 60, LILLE DALL, 9230 SVENSTRUP, tlf. 98-381537.

ASGER BROHUS, gårdejer, født d. 4.-1.-1916, søn af Jens Brohus, gift d. 23.-6.-1940 med Gerda Bov'e, født d. 26.-7.-1913, datter af Herman Bov'e. Parret har børnene: Henning, født d. 15.-5.-1941, Kirsten, født d. 19.-7.-1942, Aage, født d. 16.-8.-1943, Edit, født d. 2.-8.-1945 og Lis,

født d. 24.-9.-1950. A.B. overtog gården i 1940 fra Johan Thomsen.

Ejendomsskyld 690.000. Areal 12,5 ha., heraf tilkøbt 6 ha.

Stuehuset er opført i 1924 og restaureret i 1962-64. Udbygningerne består af kvægstald, garage og lade. Gården drives udelukkende med planteproduktion bestående af korn og raps. Der er 1 traktor, såmaskine, gødningsspreder, tårnsilo og varm lufts tørreri. Der bruges maskinstation til høst og sprøjtning.

LILLE DALLVEJ 67, LILLE DALL, 9230 SVENSTRUP, tlf. 98-381430.

HARRY HANSEN, gårdejer, født d. 26.-4.-1918, søn af Trine og Hans Peter Hansen, gift i 1941 med Agnes Aastrup, født d. 12.-5.-1918, datter af Kristine og Kristian Aastrup. Parret har børnene: Gunnar, født d. 6.-7.-1939, Alice, født d. 23.-3.-1942, Else, født d. 11.-9.-1944 og Niels, født d. 24.-5.-1946.

H.H. overtog gården d. 13.-5.-1951 fra Jakob Hansen, nuværende ejer er 2. generation. Areal 14 ha. Jorden er udlejet.

Bygningerne består af stuehus, kvægstald, svinestald, lade og maskinhus. Der er 2 traktorer, plansilo og kold lufts tørreri.

LILLE VOLSTRUPVEJ 35, "MØLGAARD", GODTHAAB, 9230 SVENSTRUP, tlf. 98-389084.

KARL MØLGAARD, gårdejer, født d. 11.-3.-1933, søn af Kristine og Jens Mølgaard Christensen, gift d. 26.-12.-1961 med Ruth Ellen Olesen, hjemmehjælper, født d. 2.-11.-1941, datter af Ellen og Christian Olesen. Parret har børnene: Allan, født d. 8.-9.-1961, Laila, født d. 8.-2.-1963, Jette, født d. 15.-3.-1964 og Kim, født d.



18.-10.-1967.

Karl Mølgaard har været på Lundbæk Landbrugsskole, han er medlem af menighedsrådet og formand for Godthaab Vindmøllelaug. Han overtog gården d. 1.-1.-1962 fra sin far Jens Mølgaard Christensen, nuværende ejer er 3. generation.

Ejendomsskyld 1.030.000. Areal 30 ha., heraf tilkøbt 14 ha., der er frasolgt 1 ha. Der er forpagtet 12 ha. af Aalborg Kommune.

Stuehuset er opført i 1941 og restaureret flere gange. Udbygningerne består af kvægstald fra 1962, maskinhus fra 1931, der er indrettet lade og maskinhus ovenpå stalden i 1962. Gården drives med en kvægproduktion på 20 årskøer, 20 ungdyr og 60 slagtekalve af racen RDM. Besætningen udstilles på ungskeer og dyrkeer. Planteproduktionens salgsafgrøder er korn og raps. Der er 2 traktorer og tårnsilo. Maskinstation bruges til høst.

LILLE VOLSTRUPVEJ 43, GODTHAAB, 9230 SVENSTRUP, tlf. 98-389074.

NIELS THOMSEN, landmand, født d. 30.-4.-1921, søn af Petrine og Thomas Thomsen. N.T. har været på Malling Landbrugsskole. Han overtog gården i 1951 fra Jens Mark. Ejendomsskyld 890.000. Areal 10,1 ha.

Stuehuset er opført 1970. Avlsbygningerne består af kvægstald og lade, begge fra 1961 og maskinhus fra 1971. Gården drives med en kvægproduktion på 1 ammeko, 1 ungdyr og 1 slagtekalv af racen RDM, desuden er der ca. 8 årssøer og 125 slagtesvin. Planteproduktionens salgsafgrøde er korn. Der er 1 traktor og kold lufts tørreri. Maskinstation bruges til høst.

LILLE VOLSTRUPVEJ 45, GODTHAAB, 9230 SVENSTRUP, tlf. 98-389075.

EGON og EBBA DYHR, gårdejere. E.D. er født d. 19.-3.-1953, søn af Anna og Laurids Dyhr, gift d. 29.-1.-1977 med Ebba Christensen, kontorassistent, født d. 17.-9.-1951, datter af Helga og Lars Christensen. Parret har børnene: Kim, født d. 15.-11.-1976 og Jesper, født d. 31.-7.-1981.

E.D. har været på Lundbæk Landbrugsskole. Ægteparret overtog gården 12.-3.-1978 fra Ebbas far Lars Christensen.

Ejendomsskyld 1.300.000. Areal 14 ha. Der er forpagtet 14 ha.

Stuehuset er opført i 1939 og restaureret flere gange. Udbygningerne består af kvægstald fra 1953, som er restaureret flere gange, ny stald fra 1979, lade fra 1954, som er restaureret, foderhus fra 1983, der er indendørs køresilo og 2 gylletanke. Gården drives med en kvægproduktion på 30 årskøer, 30 ungdyr og 15 slagtekalve af racen SDM. Der er 2 traktorer, kold lufts tørreri og der anvendes staldvarme til opvarmning af stuehuset. Maskinstation bruges lidt.

LUNEBORGVEJ 250, "LILLE VIBHOLM", LUNEBORG, 9382 TYLSTRUP, tlf. 98-265006.

JENS CHRISTIAN M. JENSEN, gårdejer, født d. 5.-12.-1951, søn af Dorthe Søe Larsen, bor sammen med Birgitte Poulsen, bibliotekar, født d. 25.-7.-1953, datter af Ester og Niels Poulsen. Parret har børnene: Troels, født d. 2.-6.-1975, Bjarke, født d. 11.-9.-1979, Didde Marie, født d. 13.-11.-1985 og Annesisse, født d. 24.-12.-1986.



Jens Christian M. Jensen har været på Bygholm Landbrugsskole. Han overtog gården d. 1.-10.-1975 fra Oda Larsen.

Ejendomsskyld 1.520.000. Areal 52,5 ha., heraf tilkøbt 38,7 ha., der er 2 ha. mose, en del af vildmosen.

Stuehuset er opført omkr. 1920 og restaureret flere gange, senest i 1986. Udbygningerne består af farestald og fedestald fra 1978, fravænningsstald fra 1980, ny fedestald fra 1982, lade, maskinhus fra 1985, foderhus fra 1980, gastæt silo og 2 gylletanke. Gården drives med en svineproduktion på 80 årssøer, og der produceres ca. 1.600 slagtesvin årligt. Planteproduktionens salgsafgrøder er raps og ærter. Der er 3 traktorer, og staldvarme anvendes til opvarmning af stuehuset. Der bruges maskinstation til høst, og der er 1 skoledreng til hjælp.



LUNEBORGVEJ 254, "FOSSEVANGEN", 9382 TYLSTRUP, tlf. 98-265015.

JØRN BÆKGAARD, gårdejer, født d. 17.-3.-1935, søn af Astrid og Søren Bækgaard, gift d. 12.-1.-1963 med Inger Margrete Christiansen, født d. 9.-10.-1941, datter af Thora og Peter Christiansen. Parret har datteren Lene, født d. 10.-9.-1967.

J.B. overtog gården d. 1.-1.-1975 fra sin far Søren Bækgaard, den

var før 1954 statens forsøgsstation.

Ejendomsskyld 2.950.000. Areal 84 ha., heraf tilkøbt 5 ha. Der er lejet 8 ha.

Stuehuset er opført delvis i 1900 og 1947, det er restaureret i 1985. Udbygningerne består af løsdriftstald fra 1974, ungdyrstald og kalvestald fra 1947, lade fra 1977, gastæt silo, gylletank og maskinhus indrettet i lade. Gården drives med en kvægproduktion på 80 årskøer, 110 ungdyr og 50 slagtekalve af racen SDM. Planteproduktionens salgsafgrøde er raps. Der er 4 traktorer, mejetærsker, finsnitte, halmpresser, tårnsilo og varm lufts tørreri. Der er 2 faste medhjælpere.

LUNEBORGVEJ 255, "VIBEHOLM", LUNEBORG, 9382 TYLSTRUP, tlf. 98-265079.

LILLIAN JENSEN, landmand, født d. 16.-12.-1944, datter af Jenny og Thorvald Nielsen, gift d. 24.-1.-1965 med Leo Skotte Jensen, funktionær, født d. 19.-11.-1939, søn af Anne Nielsen. Parret har børnene: Birgitte, født d. 12.-4.-1965, Ulrik, født d. 5.-9.-1966 og Jens, født d. 18.-7.-1968.

L.J. overtog gården d. 1.-4.-1978 fra A. Nielsen.

Ejendomsskyld 700.000. Areal 26 ha., heraf tilkøbt 4,4 ha. Derudover er der lejet 8,5 ha.

Stuehuset er opført omkr. 1900 og restaureret flere gange. Udbygningerne består af kvægstald fra 1979 og lade. Besætningen er på 100 høns. Planteproduktionens salgsafgrøder er korn og raps. Der er 1 traktor, mejetærsker og varm lufts tørreri. Der bruges delvis maskinstation.



LUNEBORGVEJ 271, "LUNEBORG", 9380 VESTBJERG, tlf. 98-265080.

PAUL KAUFFMANN SØRENSEN, gårdejer, født d. 26.-12.-1928, søn af Ragnhild og Arnold Kauffmann Sørensen, gift d. 31.-5.-1952 med Herdis Jensen, født d. 8.-3.-1930, datter af Magda og Jens M. Jensen Milbak. Parret har børnene: Per, født

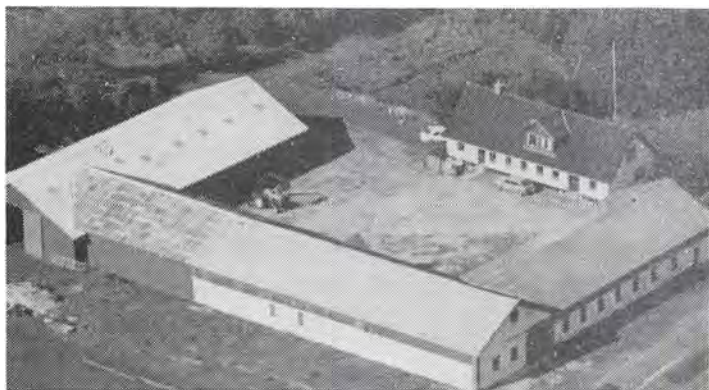

d. 5.-1.-1956, Torben, født d. 2.-12.-1958, Henrik, født d. 27.-9.-1961 og Lene, født d. 8.-7.-1965.

Poul Kauffmann Sørensen er entreprenør ved Spagnum Produktion, han har været på Lundbæk Landbrugsskole, og er kasserer for Danske Mosebrugere. Han overtog gården d. 1.-7.-1961 fra sin far Arnold Kauffmann Sørensen, nuværende ejer er 3. generation.

Ejendomsskyld 1.377.000. Areal 60 ha., heraf tilkøbt 8 ha., der er 0.5 ha. sø og 14 ha. plantage.

Stuehuset er opført i 1890 og restaureret i 1972. Udbygningerne består af kvægstald og lade fra 1917, samt maskinhus og lade der er ombygget i 1974. Gården drives udelukkende med planteproduktion bestående af rug, byg, hvede og raps. Der er 7 traktorer, 4 bæltegravemaskiner, 1 maskine til blanding og sækning af spagnum, kold lufts tørreri og halmfyr. Der er 1 fast medhjælper, og der bruges maskinstation til høst.

LUNEBORGVEJ 308, "TOFTEN", ST. VILDMOSE, 9382 TYLSTRUP, tlf. 98-265105.

AAGE CHRISTENSEN, gårdejer, født d. 24.-1.-1956, søn af Gunvor og Chresten Jensen Christensen, gift d. 15.-11.-1980 med Marianne Eriksen, bankassistent, født d. 6.-1.-1958, datter af Birgit og Kaj Christian Eriksen. Parret har børnene: Jeppe, født d. 13.-9.-1983, Line Maria, født d. 26.-8.-1986 og Lasse, født d.

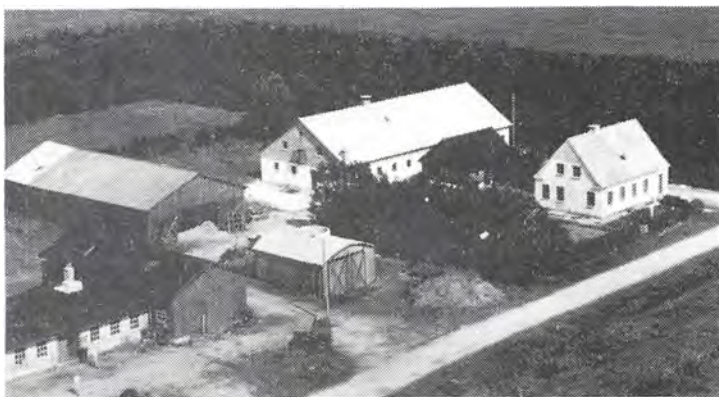

27.-2.-1989. AA.C. er uddannet bygningstekniker og formand for Producentforeningen af Vildmose Kartofler. Han overtog gården d. 1.-2.-1991 fra Verna Thomsen. Ejendomsskyld 890.000. Areal 37,2 ha.

Stuehuset er opført 1927 og restaureret 1976. Avlsbygningerne består af kostald fra 1954, som er ombygget i 1976, lade, kostald og svinestald i samme hus fra 1954, staklade fra 1924, lade fra 1954 og maskinhus fra 1924, der er gylletank. Gården drives i samdrift med Damvej 231, Åbybro Kommune, hvor han også er bosat.



LUNEBORGVEJ 314, "TOFTEVANG", ST. VILDMOSE, 9382 TYLSTRUP, tlf. 98-265120.

JØRGN CHRISTIANSEN, født d. 18.-1.-1955, søn af Kirstine og P. Møller Christiansen, gift d. 6.-7.-1985 med Lene Kjærhauge, sygeplejerske, født d. 17.-3.-1957, datter af Doris og Gunnar Kjærhauge. Parret har børnene: Trine, født d. 8.-1.-1986 og Søren, født d. 27.-5.-1987.

J.C. er uddannet tømrer. Han har været på Ladelund og Lundbæk Landbrugsskoler. Han overtog gården i april 1986 fra sin far Møller Christiansen.

Ejendomsskyld ca. 800.000. Areal 30 ha.

"Toftevang"s stuehus er opført ca. 1945. Avlsbygningerne består af kostald med svinestald fra 1952, lade fra 1945 og maskinhus ca. 1980. Gården drives udelukkende med en planteproduktion bestående af spisekartofler og korn. Gården drives i samdrift med Sandelsvej 144, Åbybro Kommune, hvor han også er bosat.



LYNGDRUPVEJ 25, "MELLER-GÅRD", 9310 VODSKOV, tlf. 98-281009.

OLE MELGAARD og PEDER MARTHINUS PEDERSEN MELGAARD, gårdejere. O.M. er født d. 17.-4.-1947, søn af Anna Margrethe og Peder M. P. Melgaard. O.M. har været på Midtjyllands Landbrugsskole. Han fik halvpart i gården d. 1.-11.-1984, han er 7. generation og gården ejes af far og søn i fællesskab.

Ejendomsskyld 3.320.000. Areal 171 ha., der er 20 ha. skov og eng. Stuehuset er opført i 1920. Udbygningerne består af kostald med ungdyrstald fra 1886, den blev genopbygget efter brand i 1917 og moderniseret i 1975, lade fra 1888 er genopbygget i 1917 efter brand, maskinhus fra 1987 og gylletank. Gården drives med en kvægproduktion på 48 årskøer og 90 ungdyr af racen SDM. Planteproduktionens salgsafgrøder er korn, raps, ærter og kartofler. Der er 4 traktorer, mejetærsker, plansilo, varm lufts tørreri og halmfyr. Der er 1 fast medhjælper og 1 skoledreng til hjælp.

LYNGDRUPVEJ 60, "KÆRAGER", LYNGDRUPGAARDENE, 9320 HJALLERUP, tlf. 98-281730.

HERLUF PEDERSEN, gårdejer, født d. 4.-9.-1917, søn af Louise og Christian Pedersen.

H.P overtog gården d. 1.-1.-1957 fra Christian Johansen.

Ejendomsskyld 950.000. Areal 9 ha., heraf tilkøbt 1,5 ha.

Stuehuset er opført i 1953. Udbygningerne består af kvægstald fra 1953, lade fra 1953 tilbygget senest i 1970, og maskinhus fra 1964. Gården drives med en kvægproduktion på 10 årskøer, 4 ungdyr og 5 slagtekalve af racen SDM. Svineproduktionen er på 3 årssøer, der produceres ca. 55 slagtesvin. Der er 1 traktor, maskinstation bruges.

MELLEMHOLMVEJ 29, MELLEMHOLM, 9240 NIBE, tlf. 98-341530.

PEER EJDUP, landmand, født d. 25.-1.-1944, søn af Frants Ejdrup, gift i 1970 med Vibeke Aarestrup Nielsen, tandlæge, født d. 1.-3.-1940, datter af Gunvor Nielsen. Parret har sønnen Frands, født d. 1.-10.-1977.

P.E. er uddannet smed. Han overtog gården i 1966 fra Henning Mark.

Ejendomsskyld 2.200.000. Areal 75 ha., heraf tilkøbt 67 ha., der er 5 ha. eng.

Stuehuset er opført i 1926 og restaureret flere gang. Udbygningerne består maskinhus på 1.200 kvadratmeter. Gården drives udelukkende med planteproduktion bestående af korn og raps. Der er 2 traktorer, mejetærsker, tårnsilo, varm lufts tørreri og halmfyr.

MILBAKVEJ 72, MILBAKKEN, 9380 VESTBJERG.

ERIK KROGH, gårdejer, født d. 25.-4.-1953, søn Karl Krogh, gift d. 7.-4.-1984 med Birgit Nielsen, pædagog, født d. 24.-9.-1959, datter af Kristian Nielsen. Parret har børnene: Majken, født d. 12.-9.-1984 og Lærke, født d. 11.-11.-1989.

E.K. har været på Lundbæk Landbrugsskole 2 gange. Han overtog gården d. 1.-1.-1983.

Ejendomsskyld 2.450.000. Areal 53 ha., heraf tilkøbt 45 ha., der er 1 ha. skov. Stuehuset er opført i 1932 og restaureret i 1982. Udbygningerne består af 3 svinestalde fra 1978, 1980 og 1985, lade fra 1976, maskinhus fra 1985 og gylletank. Gården drives med en svineproduktion på 100 årssøer, der produceres ca. 2.000 slagtesvin årligt. Planteproduktionens salgsafgrøder er korn, ærter og raps. Der er 3 traktorer og halmfyr. Der bruges delvis maskinstation.

MILBAKVEJ 106, "AAGAARD",
9380 VESTBJERG, tlf. 98-265004.
HERMANN HØJGAARD JENSEN,
gårdejer, født d. 3.-2.-1937, søn
af Laurits Jensen, gift d. 20.-11.-
1965 med Anna Grethe Damgaard,
kontorassistent, født d. 8.-9.-
1939, datter af Hilbert Damgaard
Løkken. Parret har børnene: Hel-
le, født d. 6.-2.-1968 og Morten,
født d. 24.-6.-1971.
H.H.J. er i repræsentantskabet
for Mejeriet Nordjysk. Han over-



tog gården d. 14.-2.-1965 fra Niels Larsen.

Ejendomsskyld 1.200.000. Areal 44 ha., heraf tilkøbt 27 ha. Der er lejet 2 ha. Stuehuset er opført i 1926 og restaureret i 1974. Udbygningerne består af kvægstald, som er restaureret flere gange, lade fra 1975 og maskinhus fra 1978. Gården drives med en kvægproduktion på 35 årskøer, 40 ungdyr og 20 slagtekalve af racen SDM. Planteproduktionens salgsafgrøder er raps og korn. Der er 3 traktorer, roeoptager, kornsilo og varm lufts tørreri. Der bruges delvis maskinstation.

MINDEVEJ 20, ELKÆRMARK,
9380 VESTBJERG, tlf. 98-262230.
KAJ BJARNE LARSEN, gårdejer,
født d. 6.-7.-1948, søn af Gerda
og Poul Larsen, gift d. 1.-6.-
1974 med Kirsten Drud Thyge-
sen, køkkenleder, født d. 18.-9.-
1952, datter af Allis og Kristian
Thygesen. Parret har børnene: Vi-
beke Maria, født d. 11.-12.-
1976, Christian, født d. 11.-4.-1979
og Henrik, født d. 20.-4.-1985.
K.B.L. har været på Malling



Landbrugsskole. Han overtog gården d. 22.-8.-1979 fra Bent Mosegaard Nielsen. Ejendomsskyld 1.000.000. Areal 20 ha. Der er forpagtet 8,3 ha.

Stuehuset er restaureret i 1981. Udbygningerne består af kvægstald, ungdyrstald fra 1979, lade fra 1977 og gylletank. Gården drives med en kvægproduktion på 44 årskøer, 46 ungdyr og 12 slagtekalve af racen Jersey. Der er 2 traktorer, halmsnitte og halm-presser. Der bruges delvis maskinstation.



MJELS BYGADE 16, MJELS,
9230 SVENSTRUP, tlf. 98-384092.
OLE og JUEL CLAUSEN, gård-
ejere.

O.C. er født i 1948, og J.C. er
født i 1938, de er sønner af
Gerda og Christian Clausen. O.C.
blev gift i 1977 med Else Fink,
landbrugskonsulent, født i 1952,
datter af Maria og Anders Fink.
O.C. er uddannet landbrugskonsu-
lent og har været på Lyngby
Landbrugsskole, han er sammen

med hustruen Else uddannet på Landbohøjskolen. J.C. har været på Kærhave Landbrugsskole.

Brøderne overtog gården d. 1.-1.-1978 fra deres far Christian Clausen, nuværende ejere er 3. generation.

Ejendomsskyld 860.000. Areal 19 ha., heraf 3 ha. eng.

Mjels Bygade 16's stuehus er opført i 1890 og restaureret flere gange. Udbygningerne består af kvægstald, svinestald, lade og maskinhus. Besætningen er på 4 årssøer, 1 ammeko og 1 slagtekalv. Planteproduktionens salgsafgrøder er korn og ærter. Der er 2 traktorer, mejetærsker, tårnsilo samt varm og kold lufts tørreri. Der bruges lidt maskinstation.

MJELS BYGADE 18, "VESTERGAARD", MJELS, 9230 SVENSTRUP, tlf. 98-384057. ERLING WINThER, gårdejer, født d. 31.-7.-1928, søn af Katrine og Jens Winther, bor sammen med Nora Rask Sørensen, født d. 15.-4.-1933. Parret har sønnen Jens, født d. 12.-10.-1972.

E.W. overtog gården d. 1.-10.-1972 fra sin far Jens Winther, nuværende ejer er 3. generation.

Ejendomsskyld 910.000. Areal 24 ha., heraf 6,6 ha. eng.

Stuehuset er opført i 1914 og restaureret flere gange. Udbygningerne består af kvægstald fra 1866, hestestald og lade fra 1914 samt maskinhus fra 1981. Besætningen er på 5 ammekøer og 15 ungdyr af racerne Limousine, Simmentaler og SDM. Planteproduktionens salgsafgrøde er korn. Der er 2 traktorer, mejetærsker, plansilo samt varm og kold lufts tørreri. Der bruges maskinstation til gødningsudkørsel.



MJELS BYGADE 19, MJELS, 9230 SVENSTRUP, tlf. 98-384071. KRISTIAN KJELDSen, gårdejer, født d. 26.-4.-1920, søn af Mathine og Niels Peter Kjeldsen, gift d. 21.-4.-1951 med Agnes Sørensen, født d. 24.-12.-1928, datter af Louise og Alfred Sørensen. Parret har børnene: Tage, født d. 12.-1.-1954, Ejvind, født d. 21.-9.-1957 og Hanne, født d. 16.-11.-1964.

K.K. har været på Tune Landbrugsskole. Han overtog gården d. 1.-11.-1951 fra Lars Mortensen.

Ejendomsskyld 840.000. Areal 21,6 ha., heraf 3 ha. eng. Jorden er bortforpagtet til sønnen Tage.

Stuehuset er opført i 1925 og løbende vedligeholdt. Udbygningerne består af kvægstald fra 1964, lade og maskinhus. Besætningen er på 8 ungdyr og 7 slagtekalve delvis blandet race men mest Herford. Planteproduktionens salgsafgrøder er raps, hvede og byg. Der er 2 traktorer og kold lufts tørreri.

MUNKBÆKVEJ 22, "ØSTERGAARD", MELLEMHOLM, 9240 NIBE, tlf. 98-341249.

AAGE SLOTH-KRISTENSEN, gårdejer, født d. 3.-4.-1926, søn af Andreas Sloth-Kristen, gift i 1956 med Grete Pedersen, født d. 13.-11.-1933, datter af Per Christian Pedersen. Parret har børnene: Per, født d. 20.-1.-1961 og Andreas, født d. 6.-1.-1966. AA.S.K. har været på Malling Landbarugsskole. Han overtog gården d. 19.-10.-1969 fra sin far Andreas Sloth-Kristensen.

Ejendomsskyld 850.000. Areal 19,5 ha. Der er lejet 4 ha. af Cementfabrikken.

Bygningerne består af stuehus, som er restaureret flere gange, svinestald, hønsehus, lade og maskinhus. Gården drives med en svineproduktion på 20 årssøer, der sælges ca. 300 smågrise og 50 slagtesvin. Planteproduktionens salgsafgrøder er korn og raps. Der er traktor og kold lufts tørreri.

MUNKBÆKVEJ 27, MELLEMHOLM, 9240 NIBE, tlf. 98-431081.

ERIK JAKOBSEN, gårdejer, født d. 23.-9.-1940, søn af Karen og Niels Peter Jakobsen, gift d. 2.-4.-1966 med Hanne Nielsen, lærer, født d. 1.-4.-1944, datter af Gudrun og Carl Peter Nielsen. Parret har børnene: Lotte, født d. 30.-7.-1966, Ulrik Peter, født d. 11.-5.-1971 og Pernille, født d. 20.-10.-1976.

E.J. overtog gården d. 1.-4.-1965 fra sin far Niels Peter Jakobsen, som byggede den. Ejendomsskyld 1.200.000. Areal 39 ha., heraf tilkøbt 21 ha. Der er forpagtet 5 ha.



Munkbækvej 27's stuehus er opført i 1926 og restaureret flere gange. Udbygningerne består af kvægstald fra 1926, den er senere tilbygget og moderniseret, lader fra 1926 og 1980, maskinhus fra 1926 og gylletank. Gården drives med en kvægproduktion på 33 årskøer, 35 ungdyr og 15 slagtekalve af racen SDM. Der er 2 traktorer, 2 tårnsiloer og halmfyr. Der bruges lidt maskinstation.

MYSAGERVEJ 15, "MYSAGERGAARD", SØNDERHOLM, 9240 NIBE, tlf. 98-341302. PETER STOFFERSEN, gårdejer, født d. 26.-4.-1945, søn af Steffa og Jens Stoffersen, gift d. 20.-6.-1970 med Mona Mørk, født d. 2.-7.-1948, datter af Hansine og Christian Mørk. Parret har børnene: Betina, født d. 2.-12.-1970, Karina, født d. 8.-7.-1974 og Jens, født d. 8.-7.-1986.

P.S. har været på Lyngby Landbrugsskole, han er formand for Landsforeningen Danske Mælkeproducenter. Han overtog 1. halvdel af gården d. 31.-12.-1974 og resten d. 1.-8.-1979 fra sin far Jens Stoffersen, nuværende ejer er 3. generation.

Ejendomsskyld 2.000.000. Areal 52,5 ha., heraf tilkøbt 5,5 ha., der er 6 ha. eng. Der er forpagtet 8,2 ha.

Stuehuset er opført i 1932 og restaureret flere gange. Udbygningerne består af 2 kvægstalde fra 1924 og 1974, kalvestald fra 1957 indeholder pelseri, der er bygget 6 minkhaller i 1984-85, lade fra 1982, maskinhus fra 1969, 2 udendørs køresiloer og gylletank. Gården drives med en kvægproduktion på 58 årskøer, 52 ungdyr og 52 slagtekalve af racen SDM. Desuden drives der en minkfarm med 700 tæver, P.S. ejer halvdelen af farmen. Planteproduktionens salgsafgrøder er hvede og raps. Der er 4 traktorer, mejetærsker, plansilo, varm og kold lufts tørreri, og der anvendes staldvarme til opvarmning af stuehuset. Der er 1 fast fodermester, og der bruges maskinstation til ensilering.

MØGELMOSEVEJ 41, "MØGELMO-
SEGAARD", UGGERHALNE,
9310 VODSKOV, tlf. 98-286051.
KRESTEN EMIL CHRISTENSEN,
gårdejer, født d. 19.-3.-1930, søn
af Poulina og Ejnar Christensen,
gift d. 11.-11.-1961 med Inger
Kirkegaard Albrektsen, født d.
3.-12.-1939, datter af Ellen og
Hans Albrektsen. Parret har bør-
nene: Peter, født d. 20.-7.-1962,
Anne, født d. 12.-4.-1964, Kir-
sten, født d. 19.-11.-1966 og
Lise, født d. 10.-9.-1974.



K.E.C. har været på Malling Landbrugsskole. Han overtog gården d. 1.-11.-1961 fra sin far Ejnar Christensen, nuværende ejer er 3. generation.

Ejendomsskyld 1.230.000. Areal 35,6 ha., heraf tilkøbt 13 ha., der er 4 ha. skov og 1,5 ha. mose.

Stuehuset er restaureret flere gange. Udbygningerne består af kvægstald fra 1963, svinestalde fra 1969 og 1974, lade og maskinhus fra 1966. Gården drives med en svineproduktion på 35 årssøer, der produceres ca. 700 slagtesvin årligt. Der er 3 traktorer, mejetærsker, tårnsilo og varm lufts tørreri.

NIBEVEJ 252, "KÆRVEDGAARD", FREJLEV, 9200 AALBORG SV, tlf. 98-343387. ERNST MØLLER, gårdejer, født d. 20.-8.-1918, søn af Peder Møller, gift i 1954 med

Lilly Viola Hinrup, født d. 18.-12.-1934, datter af Søren Hinrup. Parret har børnene: Birgitte, født d. 9.-9.-1955, Bodil, født d. 1.-1.-1958 samt tvillingerne Anni og Jørgen, født d. 23.-7.-1961.

Ernst Møller har været på Tune Landbrugsskole. Han overtog gården d. 1.-5.-1960 fra Karl Vilhelmsen.

Ejendomsskyld 1.330.000. Areal 38 ha., heraf tilkøbt 8 ha., der er 6 ha. eng. Derudover er der forpagtet 17 ha.

Stuehuset er opført i 1911 og restaureret i 1979. Udbygningerne består af kvægstald, spaltstald, 2 svinestalde, lade og 2 maskinhuse. Gården drives med en slagtesvineproduktion på ca. 850 stk. årligt, desuden er der 8 ammekøer med opdræt. Planteproduktionens salgsafgrøde er raps. Der er 2 traktorer, mejetærsker samt varm og kold lufts tørreri. Der bruges lidt maskinstation.



NIBEVEJ 268, FREJLEV, 9200 AALBORG SV, tlf. 98-343528. JACOB LARSEN, gårdejer, født d. 4.-12.-1934, søn af Ingeman Larsen, gift d. 17.-10.-1964 med Laura Puggaard, født d. 2.-11.-1938, datter af Anders Puggaard. Parret har børnene: Kurt, født d. 13.-11.-1965, Anders, født d. 1.-10.-1968 og Kirsten, født d. 26.-9.-1978.

J.L. overtog gården i december 1958 fra Kaj Mølgaard Jensen.

Ejendomsskyld 1.300.000. Areal 22 ha. Der er forpagtet 62 ha.

Stuehuset er opført i 1906 og restaureret flere gange. Udbygningerne består kvægstald fra 1906, som er ombygget i 1966, 2 svinestalde fra 1906 og 1973, lade fra 1906, maskinhus fra 1975 og et tilbygget fra 1980 samt gylletank. Gården drives med en kvægproduktion på 23 årskøer, 20 ungdyr og 12 slagtekalve af racen SDM, desuden er der en slagtesvineproduktion på 100 stk. årligt. Planteproduktionens salgsafgrøder er raps, ærter og korn. Der er 4 traktorer, mejetærsker, rendegraver, tårnsilo, varm og kold lufts tørreri samt halmfyr. Der bruges lidt maskinstation og sønnerne hjælper til.

NIBEVEJ 366, "NYGAARD", ST. RESTRUP, 9200 AALBORG SV, tlf. 98-341104.

TAGE SØRENSEN, maskinarbejder, født d. 25.-12.-1946, søn af Svend Sørensen, gift d. 29.-6.-1969 med Karoline Pedersen, husassistent, født d. 10.-11.-1946, datter af Marinus Pedersen. Parret har børnene: Marianne, født d. 31.-12.-1968 og Lars Ole, født d. 22.-8.-1971.

T.S. overtog gården i 1977 fra Lars Peter Pedersen.

Ejendomsskyld 780.000. Areal 20 ha., heraf tilkøbt 11 ha., der er 3,5 ha. eng. Der er bortforpagtet 7 ha. og lejet 8 ha.

Bygningerne består af stuehus, kvægstald, svinestald, som er ombygget til maskinhus, lade og gylletank. Besætningen er på 14 ammekøer og 16 ungdyr alle krydsninger. Planteproduktionens salgsafgrøder er kartofler og jordbær. Der er 2 traktorer og 1 mejetærsker.



NIBEVEJ 377, "HØJVANG", ST. RESTRUP, 9200 AALBORG SV, tlf. 98-341050.

ARNE NIELSEN, pedel, født d. 12.-9.-1939, søn af Anna og Evald Nielsen, gift d. 19.-4.-1962 med Lizza Fogh Jensen, lægesekretær, født d. 14.-9.-1941, datter af

Stinne og Anders Fogh. Parret har børnene: Dorte Kirstine, født d. 31.-7.-1965 og Anne Mette, født d. 12.-10.-1969.

Arne Nielsen er pedel på Gl. Lindholm Skole, han er uddannet tømrer. Han overtog gården d. 1.-7.-1976 fra Marie og Niels Bjerg. Ejendomsskyld 500.000. Areal 3,5 ha.

Stuehuset er opført i 1925 og restaureret flere gange. Udbygningerne består af kvægstald, som er ombygget til hestebokse, samt lade, begge bygninger er fra 1925. Jorden er udlagt til græs.

NIBEVEJ 591, NYRUP MARK, 9240 NIBE, tlf. 98-351388.

SØREN ØRBÆK-LARSEN, chauffør, født d. 28.-1.-1955, søn af Inga og Laurits Ørbæk-Larsen, gift d. 14.-5.-1988 med Dorte Kærager Thomsen, født d. 19.-7.-1964, datter af Herdis og Egon Kærager Thomsen. Parret har sønnen Stefan, født d. 18.-8.-1989.

S.Ø.L. overtog gården i 1983 fra sin far Laurits Ørbæk-Larsen.

Ejendomsskyld 850.000. Areal 19,5 ha.

Bygningerne består af stuehus, kvægstald, lade og maskinhus. Besætningen er på 2 årskøer, 4 ungdyr og 5 slagtekalve af blandet race, desuden er der 1 får. Planteproduktionens salgsafgrøder er korn, raps og roer. Der er 2 traktorer, mejetærsker, markvandingsanlæg, plansilo samt varm og kold lufts tørreri. Der udføres maskinstationsarbejde ved høst.



NYRUPVEJ 30, "VESTERGAARD", NYRUP, 9240 NIBE, tlf. 98-351303.

ERIK JENSEN SØNDERGAARD, gårdejer, født d. 16.-12.-1963, søn af Marie og Anders Jensen Søndergaard.

E.J.S. har været på Lundbæk Landbrugsskole. Han overtog 1. halvdel af gården i 1987 og 2. halvdel i 1990 fra sin far Anders Jensen Søndergaard.

Ejendomsskyld 1.400.000. Areal

46 ha.

Stuehuset er opført omkr. 1860 og restaureret flere gange. Udbygningerne består af kvægstald fra 1913, som er restaureret senest i 1971, svinestald fra 1957, lade fra 1913, maskinhus, 3 plansiloer, gylletank og garage. Gården drives med en kvægproduktion på 31 årskøer, 40 ungdyr og 19 slagtekalve af racen SDM, desuden er der en slagtesvineproduktion på ca. 250 stk. årligt. Der er 2 traktorer, andel i mejetærsker, kornmagasin samt varm og kold lufts tørreri. Der bruges maskinstation til lidt af markarbejdet.

NYRUPVEJ 32, "BAKGAARDEN", NYRUP, 9240 NIBE.

VOGN KRISTIAN BRØNDUM, gårdejer, født d. 30.-11.-1927, søn af Lilly og Lars Brøndum, gift d. 10.-6.-1950 med Gerda Buus Madsen, født d. 13.-11.-1930, datter af Ottomine og Søren Peter Buus Madsen. Parret har børnene: Lars, født d. 24.-12.-1950, Henning, født d. 1.-2.-1952 og Bent, født d. 18.-4.-1954.

V.K.B. overtog gården i 1969 fra Lars Ørnbo.

Ejendomsskyld 1.200.000. Areal 34 ha.

Stuehuset, som er udlejet, blev opført ca. 1900 og restaureret flere gange. Avlsbygningerne består af kvægstald fra 1952, svinestald, lade og maskinhus, alle fra 1900. Han ejer og driver også Volstrupvej 59, Støvring Kommune, hvor han også er bosat.

NYRUPVEJ 34, "HØJMOSEGAARD", NYRUP, 9240 NIBE, tlf. 98-351316.

POVL THOMSEN, gårdejer, født d. 27.-6.-1952, søn af Grethe og Karl Thomsen, gift d. 18.-2.-1984 med Inger Studsgaard Christiansen, kontorassistent, født d. 21.-3.-1960, datter af Lisbeth og Børge Christiansen. Parret har børnene: Kristian, født d. 25.-6.-



1986 og Karin, født d. 14.-5.-1988.

Povl Thomsen har været på Hammerum Landbrugsskole, han er kredsrepræsentant i M.D. Food. Han overtog 1. halvdel af gården i 1978 og resten i 1982 fra sin far Karl Thomsen.

Ejendomsskyld er 1.800.000. Areal 50 ha., heraf 2 ha. eng. Stuehuset er opført i 1885 og restaureret flere gange. Udbygningerne består af kvægstald fra

1885, som er ombygget i 1972, ungdyrstald, gammel lade, som er ombygget i 1975, kalvestald og garage fra 1975, maskinhus fra 1978, der er lade over staldene, ensilage-silo, køresilo og gylletank. Gården drives med en kvægproduktion på 56 årskøer, 65 ungdyr og 30 slagtekalve af racen SDM. Der er 4 traktorer, finsnitter, roeoptager, andel i markvandingsanlæg, varm og kold lufts tørreri, halmfyr og 2 vindmøller, som tilhører et vindmøllelaug. Der er 1 fast medhjælper og der bruges maskinstation til høst.

NYRUPVEJ 35, "MOSEGAARDEN", NYRUP, 9240 NIBE, tlf. 98-353736.

BENT POULSEN, gårdejer, født d. 25.-2.-1955, søn af Inger og Harald Poulsen, gift d. 1.-10.-1983 med Jane Buus Iliassen, hjemmehjælper, født d. 5.-11.-1958, datter af Hanne og Ib Buus Iliassen. Parret har børnene: Lise Lotte, født d. 11.-10.-1975, Jan, født d. 25.-6.-1979, Janni, født d. 13.-1.-1982, Bente-Lena, født



d. 2.-4.-1985, Lisbeth-Louise, født d. 10.-1.-1988 og Hanna-Birgitte, født d. 21.-7.-1990. B.P. overtog gården d. 15.-11.-1988 fra Poul Hansen.

Ejendomsskyld 2.100.000. Areal 44 ha., heraf 4,4 ha. eng. Der er forpagtet 8,3 ha. Stuehuset er opført i 1890 og restaureret flere gange. Udbygningerne består af kalvestald, malkestald, løsdriftstald, lade, maskinhus, malke- og fyrrum samt badeværelse. Alle bygningerne er fra 1981, desuden er der gylletank. Gården drives med en kvægproduktion på 75 årskøer, 100 ungdyr og 20 slagtekalve af racen SDM. Planteproduktionens salgsafgrøde er korn. Der er 3 traktorer, andel i markvandingsanlæg, plansilo med kold lufts tørreri, halmfyr og kraftfoderanlæg. Der bruges jævnligt maskinstation. B.P. ejer desuden 16,5 ha. jord i Melleholm, ejendomsværdi 370.000.



NYRUPVEJ 76, "ØRBÆKGAARDEN", SØNDER HOLM MARK, 9240 NIBE, tlf. 98-341377.

PETER ØRBÆK JACOBSEN, gårdejer, født d. 28.-2.-1929, søn af Eleonora og Marthinus Jacobsen, gift d. 25.-1.-1953 med Tove Margrete Jensen, født d. 9.-1.-1932, datter af Kristine og Niels Jensen. Parret har børnene: Eva, født d. 13.-3.-1953, Lis, født d. 11.-12.-1955 og Martin, født d. 13.-8.-1961.

P.Ø.J. overtog gården i 1972 fra

Peter Ørbæk Jacobsen, nuværende ejer er 5. generation.

Ejendomsskyld 1.000.000. Areal 24 ha.

"Ørbækgaarden"s stuehus er opført i 1906 og restaureret flere gange. Udbygningerne består af kvægstald fra 1967, svinestald fra 1982, lade fra 1912, som er moderniseret flere gange, maskinhus fra 1976 og gylletank. Gården drives med en kvægproduktion på 26 årskøer, 50 ungdyr og 12 slagtekalve af racen SDM, desuden er der 2 årssøer, der produceres ca. 30 slagtesvin årligt. Der er 2 traktorer, mejetærsker og tårnsilo. Der bruges lidt maskinstation.

NØRHOLMSVEJ 141, RESTRUP ENGE, 9000 AALBORG, tlf. 98-341722.

HARRY PEDERSEN, forpagter, født d. 9.-1.-1928, søn Dora og Peder Pedersen, gift d. 14.-11.-1953 med Edith Bendtsen, født d. 25.-1.-1934, datter af Marie og Christian Bendtsen. Parret har børnene: Dora, født d. 18.-4.-1954, Ritta, født d. 12.-9.-1957, Benny, født d. 16.-1.-1964, Gert, født d. 24.-10.-1969 og Peter, født d. 24.-12.-1971. H.P. har været på St. Restrup Husmandsskole. Han har forpagtet gården af Aalborg Kommune.

Areal 33 ha.

Bygningerne består af stuehus, kvægstald, staklade, lade og maskinhus. Gården drives med en kvægproduktion på 25 årskøer, 19 ungdyr og 21 slagtekalve af racen SDM. Planteproduktionens salgsafgrøder er korn og raps. Der er 4 traktorer og 1 mejetærsker. Der bruges jævnligt maskinstation.

NØRHOLMSVEJ 280, RESTRUP ENGE, 9000 Aalborg.

OVE CHRISTENSEN, gårdejer, født d. 28.-9.-1957, søn af Anna og Niels Christensen. O.C. overtog gården d. 1.-3.-83 fra Erling Kristensen.

Ejendomsskyld 720.000. Areal 13,8 ha., heraf 2,2 ha. eng. Der er lejet 6 ha.

Stuehuset er opført i 1940. Udbygningerne består af kvægstald fra 1983 og lade. Gården drives med en kvægproduktion på 40 årskøer, 38 ungdyr og 5 slagtekalve af blandet race, desuden er der 2 årssøer, og der sælges ca. 40 smågrise årligt. Der er 2 traktorer og 1 mejetærsker. Der bruges lidt maskinstation.



NØRHOLMSVEJ 501, "NØRHOLM VESTERGAARD", NØRHOLM, 9240 NIBE, tlf. 98-341296.

ERIK SØRENSEN, gårdejer, født d. 30.-11.-1958, søn af Karen Margrete og Verner Sørensen, gift d. 21.-10.-1989 med Marie Jensen, assistent, født d. 29.-12.-1950, datter af Jenny og Egon Jensen. Parret har datteren Mette, født d. 2.-12.-1985.

E.S. har været på Lundbæk Landbrugsskole. Han overtog gården

d. 1.-6.-1988 fra sin far Verner Sørensen.

Ejendomsskyld 2.200.000. Areal 64 ha., heraf tilkøbt 32 ha., der er 11 ha. eng. Derudover er der forpagtet 9 ha.

Stuehuset er opført i 1976. Udbygningerne består af kvægstald fra 1967, ungdyrstald fra 1974, 2 lader fra 1953 og 1870, maskinhus fra 1990, foderhus fra 1972, 3 indendørs køresiloer og gylletank. Gården drives med en kvægproduktion på 56 årskøer, 55 ungdyr og 55 fedetyrer af racen SDM. Planteproduktionens salgsafgrøder er hvede og ærter. Der er 3 traktorer, mejetærsker, rendegraver, roeoptager med tank, rundballepresser, tårnsilo samt varm og kold lufts tørreri. Der er 1 fast medhjælper, og der bruges jævnligt maskinstation.

NØRLANGVEJ 12, "AAGAARDEN", 9430 VADUM, tlf. 98-272196.

EGON SLOTH LARSEN, gårdejer, født d. 16.-9.-1956, søn af Linda og Vagn Larsen, gift med Inger Gade, assistent, født d. 20.-6.-1959, datter af Ellen og Jens Gade. Parret har datteren Camilla, født d. 20.-8.-1988.



Egon Sloth Larsen er politibetjent. Han overtog gården d. 1.-8.-1985 fra Jytte Bengtsen, som er en nedlagt landbrugsejendom, hvor jorden blev solgt fra i 1978. Ejendomsskyld 730.000. Areal 3/4 ha. Der er frasolgt 18 ha. Gårdens bygninger består af stuehus, kvægstald, lade og maskinhus. Der er 3 får og 1 vædder.

NØRLANGVEJ 24, NØRLANG, 9430 VADUM, tlf. 98-271773. CHRISTEN CHRISTENSEN, landmand, født d. 4.-3.-1925, søn af Peter Christensen.

C.C. har været på St. Restrup Husmandsskole. Han overtog gården d. 1.-5.-1964 fra Cristen Mathiasen Christensen. Gården har været i slægtens eje siden 1852, nuværende ejer er 4. generation.

Ejendomsskyld 460.000. Areal 11,9 ha.

Bygningerne består af stuehus, kvægstald, lade og maskinhus. Gården drives udelukkende med planteproduktion bestående af korn. Der er 1 traktor, og der bruges maskinstation til høst.



NØRLANGVEJ 32, "NØRLANGGAARD", 9430 VADUM, tlf. 98-271031.

JENS MØLGAARD, bankfuldmægtig, født d. 23.-7.-1957, søn af Rigmor og Aage Mølgaard, gift d. 4.-6.-1983 med Pia Udholm Mortensen, bankassistent, født d. 28.-6.-1960, datter af Sonja og Bent Mortensen. Parret har børnene: Louise, født d. 24.-9.-1984 og Stine, født d. 23.-7.-1986.

J.M. overtog gården d. 1.-2.-1984 fra sin far Aage Mølgaard. Nuværende ejer er 5. generation.

Ejendomsskyld 930.000. Areal 24,8 ha.

Stuehuset er påbegyndt restaurering i 1984. Udbygningerne består af kvægstald, svinestald og lade med indendørs køresilo. Besætningen er på 20 moderfår. Planteproduktionens salgsafgrøder er kartofler, raps, ærter og hvede. Der er 1 traktor, varm lufts tørreri og halmfyr. Der bruges maskinstation til en del af markarbejdet.



NØRLANGVEJ 36, "BLOKSGÅRD", 9430 VADUM, tlf. 98-271258. TAGE POULSEN, gårdejer, født d. 28.-10.-1943, søn af Marie og Christian Poulsen, gift d. 4.-5.-1967 med Birte Colding, lærer, født d. 29.-10.-1941, datter af Magda og Åge Colding. Parret har børnene: Anne, født d. 15.-6.-1969 og Lene, født d. 8.-3.-1972.

T.P. har været på Malling Landbrugsskole. Han overtog gården

d. 1.-5.-1968 fra sin far Christian Poulsen.

Ejendomsskyld 1.600.000. Areal 33 ha., heraf tilkøbt 10 ha. Der er forpagtet 5 ha. "Blokgård"s stuehus er opført i 1979. Udbygningerne består af kvægstald, lade, maskinhus og gylletank. Gården drives med en kvægproduktion på 40 årskøer, 40 ungdyr og 20 slagtekalve af racen SDM. Der er 2 traktorer, der bruges jævnligt maskinstation.

NØRLANGVEJ 38, "NY BLOKGÅRD", 9430 VADUM, tlf. 98-271354.

STENSE JENSEN, gårdejer, født d. 31.-8.-1920, datter af Anders Rasmussen, gift d. 5.-12.-1947 med Svend Ejnar Jensen, landmand, født d. 15.-7.-1918, søn af Jens Christian Jensen. Parret har børnene: Peter, født d. 6.-12.-1950, Carsten, født d. 4.-9.-1952 og Inger Marie, født d. 22.-3.-1956.

S.J. har arbejdet som kontrolassistent, og har været på Malling Landbrugsskole. Hun overtog gården d. 15.-11.-1947 fra Otto Petersen.

Areal 14,9 ha., heraf 0.4 ha. mose. Jorden er bortforpagtet.

Stuehuset er restaureret i 1981. Udbygningerne består af kvægstald og lade. Der er 1 traktor, kornsilo og kold lufts tørreri.



NØRLANGVEJ 40, "NY SKÆRSIG", 9430 VADUM, tlf. 98-271183.

EIGIL CHRISTENSEN, gårdejer, født d. 31.-5.-1927, søn af Møller Christensen, gift d. 5.-11.-1958 med Ketty Steffensen, husmor, født d. 24.-1.-1932, datter af Signe og Aksel Steffensen. Parret har børnene: Marianne, født d. 18.-10.-1960, Henrik, født d. 26.-3.-1964 og Roland, født d. 10.-9.-1968.

E.C. overtog gården d. 15.-10.-1958 fra Peder Mejlholm.

Ejendomsskyld 720.000. Areal 18 ha.

Bygningerne består af stuehus, kvægstald, lade og maskinhus. Gården drives med en kvægproduktion på 18 årskøer, 25 ungdyr og 3 slagtekalve af racen Jersey, desuden er der 3 årssøer, og der produceres 50 slagtesvin årligt. Der er 2 traktorer, mejetærsker, markvandingsanlæg, plansilo og kold lufts tørreri.

NØVLINGVEJ 226, "KÆRSHOLM", NØVLING, 9260 GISTRUP, tlf. 98-314658.

IB LINDHOLM MIKKELSEN, gårdejer, født d. 25.-4.-1934, søn af Rigmor og Otto Mikkelsen, gift d. 10.-7.-1955 med Ketty Marie Jensen, født d. 3.-8.-1935, datter af Astrid og Martin Jensen. Parret har børnene: Anni, født d. 29.-10.-1955 og Susanne, født d. 2.-8.-1958.

I.L.M. har været på Lundbæk

Landbrugsskole. Han overtog gården d. 1.-3.-1961 fra Evald Mortensen.

Ejendomsskyld 1.300.000. Areal 25,8 ha., heraf tilkøbt 12 ha. Der er forpagtet 19 ha. Stuehuset er opført i 1978. Udbygningerne består af kvægstalde fra 1974 og 1978, kornlade fra 1970, lade fra 1878, som senere er restaureret, 2 maskinhuse fra 1968 og 1985, samt gylletank. Gården drives med en kvægproduktion på 34 årskøer, 20 ungdyr og 34 slagtekalve af racen SDM, desuden er der 10 årssøer, og der sælges ca. 150 smågrise årligt. Der er 2 traktorer samt varm og kold lufts tørreri. Der bruges maskinstation til høst og gødningsudkørsel.



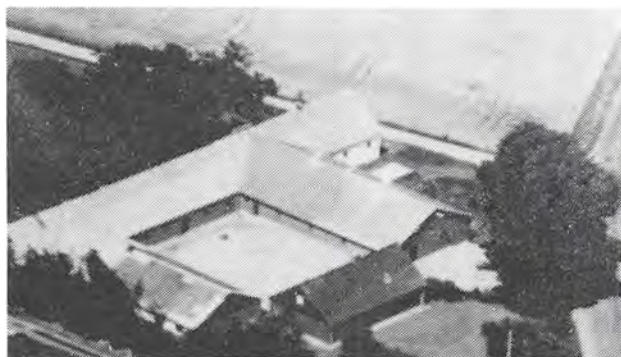

OPPELSTRUPVEJ 32, "ØRNHØJGAARD", NØVLING, 9260 GISTRUP, tlf. 98-314506.

REGNER NIELSEN, gårdejer, født d. 13.-12.-1930, søn af Dagmar og Daniel Nielsen, gift d. 15.-2.-1958 med Grete Hansen, født d. 6.-3.-1938, datter af Johanne og Frits Hansen. Parret har børnene: Tove, født d. 18.-12.-1960, Jørgen, født d. 15.-4.-1963 og Bent, født d. 17.-10.-1964. R.N. har været på Fyns Stifts

Husmandsskole. Han overtog gården i 1964 fra Peder Godiksen.

Ejendomsskyld 1.230.000. Areal 38 ha., heraf tilkøbt 19 ha.

Stuehuset er opført i 1900, det er restaureret og tilbygget i 1973. Udbygningerne består af kvægstald fra 1970, svinestald fra 1975, garage fra 1980, lade fra 1968, maskinhus fra 1972 og gylletank. Gården drives som alsidigt landbrug med en kvægproduktion på 30 årskøer, 10 fedekalve, 20 ungdyr og 24 slagtekalve af racen SDM, svineproduktionen er på 20 årssøer, og der sælges ca. 400 smågrise årligt, desuden er der 6 ammekøer og 6 slagtekalve af racen Blonder. Der er 2 traktorer, plansilo samt varm og kold lufts tørreri. Der bruges maskinstation til en del af markarbejdet.

OPPELSTRUPVEJ 65, "RUGBJERGGAARD", OPPELSTRUP, 9260 GISTRUP, tlf. 98-333410. POUL MØLLER JENSEN, gårdejer, født d. 14.-12.-1955, søn af Esther og Egon Møller Jensen.

P.M.J. er uddannet gartner og har været på Beder Gartnerskole. Han overtog gården d. 1.-4.-1979 fra Aalborg Kommune.

Ejendomsskyld 1.500.000. Areal 41 ha., heraf tilkøbt 11,5 ha., heraf 3 ha. eng og 1,5 ha. mose. Der er forpagtet 28 ha.

Stuehuset er opført i 1874 og restaureret i 1988. Udbygningerne består af 2 svinestalde, lade og indendørs køresilo.

Gården drives med en slagtesvineproduktion på ca. 1.200 stk. årligt. Planteproduktionens salgsafgrøder er korn og raps. Der er 2 traktorer, mejetærsker, tårnsilo, varm og kold lufts tørreri og der anvendes staldvarme til opvarmning af stuehuset. Der bruges maskinstation til gødnings- og ajleudkørsel.



OPPELSTRUPVEJ 67, "JAGTHOLM", OPPELSTRUP, 9260 GISTRUP, tlf. 98-333266. NIELS OVE HJELM, gårdejer, født d. 6.-3.-1924, søn af Ludvig Hjelm.

N.O.H. overtog gården i 1968 fra sin far Ludvig Hjelm.

Ejendomsskyld 980.000. Areal 23,7 ha., heraf 5 ha. skov, der er 2 høje: Fleskum Herreds Tinghøj og Store Harrebjerg, som begge er fredet.

Stuehuset er opført i 1918 og restaureret flere gange. Udbygningerne består af kvægstald fra 1957, lade fra 1918 og 2 maskinhus fra 1967. Gården drives udelukkende med planteproduktion bestående af korn og raps. Der er 2 traktorer, mejetærsker, tårnsilo samt varm og kold lufts tørreri.

OPPELSTRUPVEJ 85, "SKÅRHØJGÅRD", OPPELSTRUP, 9260 GISTRUP, tlf. 98-333052.

OLE SKÅRHØJ, gårdejer, født d. 20.-10.-1951, søn af Mie og Emil Nielsen, gift d. 4.-5.-1976 med Jette Eriksen, født d. 17.-4.-1951, datter af Edith og Harald Eriksen. Parret har børnene: Valther, født d. 5.-6.-1978, Jakob, født d. 19.-1.-1980, Jeppe, født d. 5.-3.-1982, Kårre, født d. 27.-10.-1983, Rune, født d. 26.-10.-1985 og Rakel, født d. 4.-5.-1988.

O.S. har været på Borris, Nordisk og Malling landbrugsskoler. Han overtog l. halvdel

af gården d. 1.-7.-1984 og 2. halvdel d. 1.-7.-1988 fra sin far Emil Nielsen, nuværende ejer er 5. generation.

"Skårhøhgård" fik i 1971 ved kongelig bevilling navneændring fra "Oppelstrup Ny Gaard" til "Skårhøhgård", den er opkaldt efter en høj på marken.

Ejendomsskyld 3.510.000. Areal 127 ha., heraf tilkøbt 25 ha., der er 3,3 ha. skov og 3 ha. eng. Derudover er der lejet 8,8 ha. eng.

Stuehuset er opført i 1912 og restaureret i 1947. Udbygningerne består af 2 kvægstalde fra 1912 og 1982, 2 svinestalde fra 1966 og 1970, lade fra 1909, maskinhus fra 1980, foderhus, udendørs køresilo og 2 gylletanke. Gården drives med en kvægproduktion på 65 årskøer, 65 ungdyr og 65 slagtekalve af racen SDM, desuden er der en slagtesvineproduktion på 3.500 stk. årligt. Planteproduktionens salgsafgrøder er ærter og raps. Der er 4 traktorer, mejetærsker, tårnsilo samt varm og kold lufts tørreri. Der er 2 faste medhjælpere, og der bruges maskinstation til græssnitning.

O.S. driver også ejendommen Essendrupvej 5 samt "Hedebo" på Gunderupvej 134, som har fungeret som aftægtshus i 3 generationer.



OPPELSTRUPVEJ 115, "DAMGAARD", GUNDERUP, 9260 GISTRUP, tlf. 98-333296.

SØREN HAALS, gårdejer, født d. 19.-2.-1940, søn af Mette og Theodor Haals, gift d. 16.-8.-1963 med Hanne Annelise Sørensen, født d. 29.-3.-1943, datter af Kamma og Holger Sørensen. Parret har børnene: Marianne, født d. 12.-2.-1964 og Kristian, født d. 21.-5.-1972.

S.H. har været på Lundbæk Landbrugsskole. Han overtog gården i

1972 fra sin far Theodor Haals, nuværende ejer er 3. generation.

Ejendomsskyld 1.600.000. Areal 26 ha., heraf 2,2 ha. eng. Der er forpagtet 6 ha. Stuehuset er opført i 1917 og restaureret flere gange. Udbygningerne består af kvægstald og svinestald fra 1924, lade fra 1976 og maskinhus fra 1985. Gården drives som alsidigt landbrug med en kvægproduktion på 38 årskøer, 45 ungdyr og 25 slagtekalve af racen SDM, svineproduktionen er på 15 årssøer, der produceres ca. 225 slagtesvin årligt. Der er 2 traktorer samt varm og kold lufts tørreri. Maskinstation bruges til en del af markarbejdet.

POLSHØJVEJ 40, "BEDEHØJGAARD", ARNDRUP, 9260 GISTRUP, tlf. 98-333257.

THOMAS CHRISTIAN HOVALT, gårdejer, født d. 5.-3.-1938, søn af Ane Marie og Laurits Hovalt.

T.C.H. overtog gården d. 1.-7.-1958 fra sin far Laurits Hovalt, nuværende ejer er 4. generation.

Ejendomsskyld 2.300.000. Areal 38 ha., heraf tilkøbt 16 ha., der er 0,5 ha. eng. Derudover er der lejet 8,8 ha. eng til græsning.

Stuehuset er opført i 1927 og restaureret flere gange. Udbygningerne består af kvægstald fra 1961, svinestald fra 1977, kalvestald fra 1915, lade fra 1905 og maskinhus fra 1979. Gården drives med en kvægproduktion på 35 årskøer, 55 ungdyr og 20 slagtekalve, desuden er der en slagtesvineproduktion på 500 stk. årligt. Planteproduktionens salgsafgrøde er korn, som byttes til færdigfoder. Der er 4 traktorer og mejetærsker. Der bruges maskinstation til lidt af markarbejdet. C.H. ejer desuden Trellebjergvej 51; den har 6,5 ha. jord, ejendomsværdi er 310.000.





POLSHØJVEJ 74, "HAALSHØJGAARD", HAALS, 9260 GISTRUP, tlf. 98-333114.

RUDOLF FREDERIK JENSEN, gårdejer, født i 1936, søn af Svend Aage Jensen, gift i 1959 med Lene Jensen, født i 1937, datter af Aage Jensen. Parret har børnene: Henrik, født i 1962 og Vibeke, født i 1965.

R.F.J. er i bestyrelsen for Kvægavlsforeningen Nordjyden. Han overtog gården i 1969 fra sin far Svend Aage Jensen.

Ejendomsskyld 3.100.000. Areal 100 ha., heraf 3 ha. skov og 15 ha. eng. Stuehuset er opført i 1921 og restaureret i 1970. Udbygningerne består af kvægstald fra 1970, svinestald og lade fra 1945, samt maskinhus. Gården drives med en kvægproduktion på 60 årskøer, 70 ungdyr og 30 slagtekalve af racen SDM, desuden er der en slagtesvineproduktion på 500 stk. årligt. Der er minkfarm i opstartsfasen med 250 tæver. Planteproduktionens salgsafgrøder er raps og hvede. Der er 3 traktorer, mejetærsker, varm og kold lufts tørreri samt halmfyr. Der er 1 fast medhjælper og 1 fodermester. Gården drives sammen med "Vestergaarden" i Haals.

POULSTRUPVEJ 20, "VISSE OVERGAARD", VISSE, 9210 AALBORG SØ, tlf. 98-314573.

CHRISTEN VESTERGAARD, gård-ejer, født d. 21.-8.-1937, søn af Lilly og Jens Vestergaard, gift d. 28.-4.-1962 med Anne Lis Jensen, født d. 14.-11.-1941, datter af Signe og Viggo Jensen. Parret har børnene: Knud Erik, født d. 13.-5.-1962 og Bente, født d. 17.-3.-1964.

C.V. har været på Ladelund Landbrugsskole. Han overtog gården i foråret 1962 fra Marius Vestergaard, nuværende ejer er 5. generation.

Ejendomsskyld 2.370.000. Areal 77 ha., heraf tilkøbt 55 ha. Der er forpagtet 37 ha. Stuehuset er opført i 1930 og restaureret i 1976. Udbygningerne består af kvægstald fra 1930, som er restaureret i 1965, lade fra 1930 og maskinhus fra 1972, som er ombygget i 1978, desuden er der udendørs køresilo. Gården drives med en kvægproduktion på 22 årskøer, 22 ungdyr og 11 slagtekalve af racen RDM. Planteproduktionens salgsafgrøder er korn, raps og græsfrø. Der er 3 traktorer, mejetærsker, tårnsilo samt varm og kold lufts tørreri.



POULSTRUPVEJ 93, DALL, 9230 SVENSTRUP, tlf. 98-382006.

JØRGEN UHRENHOLT, landmand, født d. 23.-2.-1920, søn af Ane og Kresten Uhrenholt, gift d. 10.-4.-1941 med Anne Margrethe Kristiansen, født d. 16.-12.-1916, datter af Ane og Martin Kristiansen. Parret har børnene: Ulla, født d. 11.-3.-1946, Harald, født d. 27.-3.-1951 og Helmer, født d. 26.-3.-1956.

J.U. overtog gården i 1948 fra

Niels Andersen.

Ejendomsskyld 560.000. Areal 11 ha., heraf tilkøbt 1,5 ha. Der er forpagtet 7,7 ha. Stuehuset er opført i 1906 og restaureret flere gange. Udbygningerne består af kvægstald, lade og maskinhus. Gården drives udelukkende med planteproduktion bestående af korn og raps. Der er 1 traktor, og der bruges maskinstation til høst.

POULSTRUPVEJ 124, "NORDBAKKEN", FERSLEV, 9230 SVENSTRUP, tlf. 98-383802. LAUST LUNDSGAARD, gårdejer, født d. 16.-2.-1947, søn af Edith og Kresten Lunds-gaard, gift i 1972 med Jette Ennegaard Fredberg, født d. 9.-7.-1947, datter af gaard, gift i 1972 med Jette Ennegaard Fredberg, født d. 9.-7.-1947, datter af Kamilla og Anton Fredberg. Parret har børnene: Charlotte, født d. 3.-7.-1975, Nicolai, født d. 22.-2.-1979 og Joachim, født d. 26.-3.-1981.

L.L. har været på Nordisk Landbrugsskole. Han overtog gården i 1979, den blev udflyttet fra Ferslev by i 1977-78.

Ejendomsskyld 3.000.000. Areal 33 ha., heraf 7 ha. eng. Der er forpagtet 46 ha. Stuehuset er opført i 1977-78. Udbygningerne består af 3 svinestalde, bygget i peri-oden 1978-85, lade og maskinhus fra 1978, 2 gylletanke og 1 gastæt silo. Gården drives med en svineproduktion på 160 årssøer, der produceres ca. 3.500 slagtesvin årligt. Planteproduktionens salgsafgrøder er raps og ærter. Der er 3 traktorer, meje-tærsker og 3 tårnsiloer. Der er 1 fast medhjælper på gården, som drives sammen med "Elmegaarden", Dallvej 75 (50 ha.) og "Vestervang", Nøvlingvej 256 (30 ha.).

RESTRUP ENGVEJ 24, RESTRUP ENGE, 9000 Aalborg, tlf. 98-341152.

KRISTIAN WITTRUP ANTHONSEN, husmand, født d. 7.-6.-1932, søn af Annine og Peter Wittrup Anthonson, gift d. 23.-4.-1963 med Inger Nielsen, født d. 20.-10.-1933, datter af Stine og Jens Nielsen. Parret har børnene: Ninna, født d. 15.-10.-1952 og Henrik, født d. 8.-5.-1964.

I.N. døde d. 16.-7.-1981.

K.W.A. overtog gården d. 1.-10.-1969 fra Egon Kristensen.

Ejendomsskyld 750.000. Areal 15,1 ha., heraf tilkøbt 2 ha. Der er lejet 2 ha. Stuehuset er opført i 1910 og restaureret flere gange. Udbygningerne består af 2 kvægstalde fra 1910 og 1981, svinestald fra 1910 og maskinhus fra 1971. Gården blev drevet med en svineproduktion på ca. 120 stk., hovedparten er solgt, og der er 30 tilbage, desuden er der 7 ammekøer, 20 ungdyr og 20 slagtekulve af blandet race. Der er 3 traktorer, mejetærsker og plansilo. Maskinstation bruges til lidt af markarbejdet. Der er udlejet jord til 2 vindmøller.

RESTRUP KERVEJ 9, ST. RESTRUP, 9240 NIBE, tlf. 98-341479.

SØREN BØDKERGAARD NIELSEN, forpagter, født d. 31.-7.-1958, søn af Jens Anthon Nielsen, gift d. 30.-7.-1988 med Erna Nielsen, højskolelærer, født d. 4.-2.-1953, datter af Søren Nielsen. Parret har børnene: Agnete, Esben og Malte.

S.B.N. har været på Try og Lundbæk Landbrugsskoler. Han overtog forpagtningen i 1986 fra St. Resstrup Højskole.

Areal 16,5 ha. Der er forpagtet 17 ha.

Stuehuset er opført i 1986. Udbygningerne består af kvægstald med lade samt hønsehus. Gården drives med en kvægproduktion på 20 årskøer, 18 ungdyr og 2 slagtekulve af racen SDM, desuden er der 50 høns. Planteproduktionens salgsafgrøder er grønsager, kartofler og brødkorn, som alle dyrkes økologisk. Der er 2 traktorer, mejetærsker, markvandingsanlæg og plansilo med tørreri. Maskinstation bruges til lidt af markarbejdet.

RESTRUP SKOVVEJ 35, "RESTRUP SØNDERGAARD", ST. RESTRUP, 9240 NIBE, tlf. 98-341032.

GUNNER SPANGGAARD LADEFOGED, husmand, født d. 4.-9.-1922, søn af Else Marie og Christian Ladefoged, gift d. 26.-6.-1954 med Gudrun Nørgaard Christensen, født d. 22.-8.-1929, datter af Jensine Kirstine og Christian Nørgaard Christensen. Parret har sønnen Carsten, født d. 29.-9.-1964.

G.S.L. har været på Malling Landbrugsskole og har været medlem af amtsrådet. Han overtog gården d. 1.-4.-1954 fra Svend Norre.

Ejendomsskyld 850.000. Areal 11,7 ha., heraf 2,1 ha. eng.



"Restrup Søndergaard"s stuehus er opført i 1914 og restaureret flere gange. Udbygningerne består af 2 svinestalde fra 1914 og 1967, lade fra 1914, som senere er udvidet, og maskinhus fra 1973. Gården drives med en besætning på 3 årssøer, der indkøbes ca. 200 smågrise og leveres 280 slagtesvin årligt, desuden er der 1 ammeko. Planteproduktionens salgsafgrøder er korn og raps. Der er 1 traktor, 2 foder-

siloeer og der er fælleseje om 1 mejetærsker.

RESTRUP SKOVVEJ 50, "NØRGAARDEN", TOSTRUP, 9240 NIBE, tlf. 98-341092.

BENDT NØRGAARD KNUDSEN, gårdejer, født d. 19.-4.-1949, søn af Gerda og Martin Knudsen, gift i 1982 med Karin Vad, sygehjælper, født d. 16.-9.-1955, datter af Erna og Willy Vad. Parret har børnene: Rune, født d. 3.-7.-1978, Heidi, født d. 31.-3.-1980 og René, født d. 24.-6.-1983. B.N.K. har været på Lundbæk Landbrugsskole. Han overtog gården d. 31.-12.-1981 fra sin far Martin Knudsen, gården har været i slægtens eje siden 1878.

Ejendomsskyld 1.800.000. Areal 23 ha. Der er lejet 22 ha.

Stuehuset er opført i 1878 og tilbygget og ændret flere gange. Udbygningerne består af kvægstald, ungdyrstald, værksted og garage, maskinhus, foderhus og 2 gylletanke.

Gården drives med en kvægproduktion på 54 årskøer af blandet race. Der er 3 traktorer og et kombifyr.

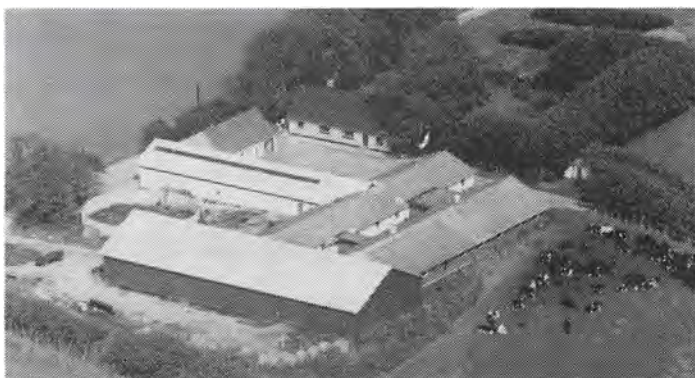

ROMDRUPVEJ 30, "SOFIEHOLM", ROMDRUP, 9270 KLARUP.

CARL VOLDBJERG, gårdejer, omtales under Romdrupvej 88.

C.V. overtog gården i 1987 fra Jørgen Pilgaard.

Ejendomsskyld 2.500.000. Areal 80 ha.

Stuehuset er opført i 1984, det er udlejet. Udbygningerne består udelukkende af 1 maskinhus fra 1975. Gården drives med planteproduktion bestående af korn og frø. Den drives fra Romdrupvej 88.



ROMDRUPVEJ 72, "NØRGAARD", ROMDRUP, 9270 KLARUP, tlf. 98-318074.

ANDERS ANDERSEN, gårdejer, født d. 28.-3.-1927, søn af Karen og Poul Andersen, gift d. 24.-6.-1950 med Krista Rytter Andersen, sygehjælper, født d. 29.-3.-1928, datter af Margrethe og Niels Andersen. Parret har børnene: Poul Martin, født d. 6.-5.-1951, Jens Christian, født d. 7.-1.-1953, Bjarne, født d. 9.-1.-

1958 og Niels Arne, født d. 2.-6.-1961. K.R.A. er formand for menighedsrådet. A.A. har været på Dalum Landbrugsskole. Han overtog gården d. 23.-5.-1950 fra Egon

Rørbæk.

Ejendomsskyld 1.100.000. Areal 18 ha., heraf tilkøbt ialt 4,4 ha., og der er byttet 3,8 væk for 2,2 ha. Derudover er der forpagtet 6,6 ha.

"Nørgaard"s stuehus er opført i 1919 og restaureret i 1975. Udbygningerne består af 2 kvægstalde fra 1945, som er moderniseret i 1977, lade fra før 1900, som er restaureret i 1945, maskinhus fra 1979 og gylletank. Gården drives med en kvægproduktion på 20 årskøer, 20 ungdyr og 20 slagtekalve af racen DRK, desuden er der en legehest. A.A. udstiller på dyrskuer og har fået mange ærespræmier i Hadsund og Aalborg. Planteproduktionens salgsafgrøder er korn og raps. Der er 4 traktorer, mejetærsker og varm lufts tørreri. Der bruges maskinstation til en del af markarbejdet.

ROMDRUPVEJ 88, "KATRINESMINDE", ROMDRUP, 9270 KLARUP, tlf. 98-318270. CARL VOLDBJERG, gårdejer, født d. 7.-2.-1940, gift i 1966 med Hanne Klitgaard, filialdirektør, født i 1944, datter af Anders Klitgaard. Parret har børnene: Anne Mette, født i 1968 og Anders, født i 1971.

C.V. har været på Byholm og Borris landbrugsskoler. Han overtog gården i 1967 fra sin svigerfar Anders Klitgaard, nuværende ejer er 5. generation.

Ejendomsskyld 3.100.000. Areal 80 ha., heraf tilkøbt 30 ha. Der er lejet 35 ha. Stuehuset er opført i 1913 og restaureret flere gange. Udbygningerne består af kvægstald, der bruges som halmlade, svinestald som bruges til kornopbevaring, lade med 10 siloer, plantørreri og maskinhus. Gården drives udelukkende med planteproduktion bestående af korn og frø. Der er 4 traktorer, mejetærsker og automatisk halmfyr. Maskinstation bruges til lidt af markarbejdet. Gården drives sammen med Romdrupvej 30.



ROMDRUPVEJ 98, "HENRIKS-HOLM", KLARUP, 9270 KLARUP, tlf. 98-318019.

GUSTAV JØRGEN BLOM, gårdejer, født d. 17.-5.-1930, søn af Ester og Gustav Blom.

G.J.B. har været på Korinth Landbrugsskole. Han overtog 1. halvdel af gården i 1955 og resten i 1965 fra sin far Gustav Blom.

Ejendomsskyld 5.790.000. Areal 93,8 ha., heraf tilkøbt 13,5 ha.

Stuehuset er opført i 1904 og restaureret i 1970. Udbygningerne består af 2 lader fra 1934 og 1940, samt maskinhus fra 1934. Gården drives udelukkende med planteproduktion bestående af korn, græsfrø, raps og ærter. Der er 4 traktorer, mejetærsker, plansilo, varm lufts tørreri og halmfyr. Maskinstation bruges delvis.

ROMDRUPVEJ 118, "ROMDRUPGAARD", 9270 KLARUP, tlf. 98-318087.

PETER og V.E. BASTHOLM, gårdejere.

Gården blev overtaget i 1958.

Stuehuset er opført i 1874. Der er 3 traktorer, mejetærsker, plansilo, tårnsilo samt kold og varm lufts tørreri.

ROMDRUPVEJ 159, "KÆRAGERGAARD", ROMDRUP, 9270 KLARUP, tlf. 98-318067.

POUL ERIK HARBO, gårdejer, født d. 15.-5.-1925, søn af Julie og Aage Harbo, gift i 1954 med Anna Riise, født d. 17.-4.-1932, datter af Agnes og Jens Riise. Parret har børnene: Jørgen, født d. 21.-3.-1956 og Kurt, født d. 17.-7.-1960.

P.E.H. har været på Dalum Landbrugsskole. Han overtog gården d. 1.-11.-1959 fra sin svigerfar Jens Riise.

Ejendomsskyld 3.000.000. Areal 81 ha., heraf tilkøbt 54 ha.

Stuehuset er opført i 1912 og restaureret over en længere periode. Udbygningerne består af 3 svinestalde, 3 maskinhuse og 1 lade. Gården drives med en svineproduktion på 60 årssøer, der sælges ca. 1.000 smågrise årligt. Planteproduktionens salgsafgrøder

er hvede, raps og ærter. Der er 4 traktorer, mejetærsker, kornsilo og varm lufts tørreri.



RÆRUPVEJ 40, "RÆRUPGAARD", 9310 VODSKOV.

SØREN SØRENSEN, gårdejer, omtales under Langbrokrovej 60. S.S. overtog gården d. 1.-10.-1985 fra Christian Kærsgaard.

Ejendomsskyld 1.480.000. Areal 32 ha., der er frasolgt 7 ha. Stuehuset er opført i 1892. Udbygningerne består af svinestald, lade og maskinhus. Gården drives udelukkende med planteproduktion bestående af korn, raps og

ærter. Gården drives sammen med Langbrokrovej 60.

RÆVEDALSVEJ 15, "BAKGAARDEN", FERSLEV, 9230 SVENSTRUP, tlf. 98-381231.

OTTO GREGERSEN, gårdejer, født i 1903, søn af Jens Peter Gregersen, gift i 1932 med Mie Haals, født i 1903, datter af Per Haals.

O.G. har været på Malling Landbrugsskole. Han overtog gården i 1932, da den blev udstykket fra hans fødehjem "Ferslevgaard". Ejendomsskyld 1.100.000. Areal 33,4 ha., heraf 2 ha. lyng.

Stuehuset er opført i 1932 og restaureret flere gange. Udbygningerne består af kvægstald, hestestald, og lade med maskinhus, alle bygningerne er fra 1932. Gården drives udelukkende med planteproduktion bestående af korn og raps. Der er 2 traktorer, maskinstation bruges til høst.



RÆVEDALSVEJ 21, "STENDYS-SEGAARD", FERSLEV, 9230 SVENSTRUP, tlf. 98-382356.

BENT NIELSEN, gårdejer, født d. 2.-12.-1941, søn af Kamille og Jens Peter Nielsen, gift d. 1.-4.-1967 med Inger Søndergaard Christensen, medhjælpende hustru, født d. 5.-12.-1943, datter af Signe og Jens Søndergaard Christensen. Parret har børnene: Anette, født d. 27.-7.-1967 og Claus, født d. 29.-6.-1971.

B.N. har været på Lundbæk Landbrugsskole. Han overtog gården d. 1.-1.-1972 fra sin far Jens Peter Nielsen.

Ejendomsskyld 1.550.000. Areal 53 ha., heraf 5,5 ha. eng.

Stuehuset er opført i 1860 og restaureret flere gange. Udbygningerne består af kvægstald fra 1975, lade fra 1860, maskinhus fra 1986, foderhus fra 1981, gylletank og udendørs køresilo. Gården drives med en kvægproduktion på 46 årskøer, 70 ungdyr og 30 slagtekalve af racen SDM. Der er 3 traktorer, plansilo samt varm og kold lufts tørreri. Der er 1 fast medhjælper og maskinstation bruges til lidt af markarbejdet.



RÆVEDALSVEJ 90, FERSLEV, 9230 SVENSTRUP, tlf. 98-314643. FINN NISS LARSEN, gårdejer, omtales under Gultentorpevej 81. F.N.L. overtog gården d. 26.-8.-1985 fra Henry Jensen.

Ejendomsskyld 780.000. Areal 24,4 ha., heraf 1 ha. eng.

Stuehuset er opført i 1900 og restaureret i 1969. Udbygningerne består af 2 svinestalde fra 1900 og 1961, lade fra 1900 og maskinhus fra 1925. Gården dri-

es med en svineproduktion på 20 årssøer, der produceres ca. 350 slagtesvin årligt. Planteproduktionens salgsafgrøde er raps. Der er 1 traktor og kornsilo. Gården drives sammen med Gultentorpevej 81.

RÆVEDALSVEJ 100, "BAKKEHUSET", 9230 SVENSTRUP, tlf. 98-389501.

JOHN SLOTH, socialpædagog, født d. 21.-5.-1960, søn af Niels Frederik Nielsen, gift d. 9.-10.-1987 med Jane Christoffersen, sygeplejerske, født d. 28.-10.-1961, datter af Verner Christoffersen. Parret har datteren Tinna, født d. 9.-1.-1989.

J.S. overtog gården i 1987 fra Gunnar Nicholajsen.

Ejendomsskyld 700.000. Areal 10,1 ha.

Bygningerne består af stuehus, kvægstald, lade og maskinhus. Besætningen er på 10 moderfår. Der er 1 traktor, kornsilo og halmfyr. Maskinstation bruges til høst.

RÅHØJ 7, "TOSTRUP ØSTERGÅRD", TOSTRUP, 9240 NIBE, tlf. 98-341625.

JENS KRIMMELHAV CHRISTENSEN, tømrermester, født d. 2.-11.-1944, søn af Helga og Anders Christensen, gift d. 23.-5.-1970 med Hanne Rytter, medhjælpende hustru, født d. 7.-11.-1949, datter af Ejler og Betty Rytter. Parret har børnene: Allan, Dorthe og Mette.

J.K.C. dyrker juletræer. Han overtog gården d. 1.-5.-1972 fra Karl Christian Larsen. Areal 14 ha., heraf tilkøbt 3,5 ha., der er 10 ha. skov og 3,5 ha. eng. Stuehuset er restaureret i 1972. Udbygningerne består af 1 værksted. Besætningen er på 2 ungdyr af racen Hereford og 4 Islandskeheste. Der er 2 traktorer, markvandingsanlæg og brændefyr.

J.K.C. ejer desuden 12 ha. med juletræer i Skivum Krat.

SINDHOLTVEJ 30, "FRILLEHØJ", AJSTRUP, 9380 VESTBJERG, tlf. 98-261265.

SIGURD MARTINUS HULTHIN MADSEN, gårdejer, født d. 4.-9.-1954, søn af Ninna og Jørgen Madsen, gift d. 9.-5.-1987 med Anna Birthe Andersen, frisør, født d. 21.-2.-1952, datter af Andrea og Aksel Andersen. Parret har datteren Anne Cathrine, født d. 5.-5.-1988.

S.M.H.M. har været på Lundbæk Landbrugsskole. Han overtog gården d. 1.-10.-1981 fra Henning Nielsen.

Ejendomsskyld 1.550.000 Areal 30 ha. Der er lejet 15 ha., heraf 7,5 ha. eng. Stuehuset er opført i 1983. Udbygningerne består af kvægstald fra 1972, lade fra 1935, foderhus fra 1972, gastæt silo og gylletank. Gården drives med en kvægproduktion på 64 årskøer, 70 ungdyr og 20 slagtekalve af racerne SDM og Jersey. Der er 3 traktorer, 2 tårnsiloer og kold lufts tørreri. Maskinstation bruges til lidt af markarbejdet.

SKOVDALSVEJ 65, "SKOVDALSGAARD", FERSLEV, 9230 SVENSTRUP, tlf. 98-381224.

OVE RYTTER, gårdejer, født d. 15.-9.-1936, søn af Anna og Anders Rytter.

O.R. har været på Korinth Landbrugsskole. Han overtog gården i 1972 fra sin far Anders Rytter.

Ejendomsskyld 1.200.000. Areal 30 ha., heraf tilkøbt 15 ha., der er 1,5 ha. eng og 0,5 ha. skov.

Bygningerne består af stuehus, kvægstald, lade, maskinhus, foderhus og gylletank.



"Skovdalsgaard" drives med en kvægproduktion på 30 årskøer, 30 ungdyr og 30 slagtekalve af racen SDM. Der er 3 traktorer, mejetærsker, 2 tårnsiloer samt varm og kold lufts tørreri. Der er 1 medhjælper ca. 20 timer ugentlig.

SKOVDALSVEJ 115, FERSLEV, 9230 SVENSTRUP, tlf. 98-381451. LYNGE SØRENSEN, gårdejer, født i 1937, søn af Ritta og Julius Sørensen, gift i 1964 med Kirsten Olsen, født i 1941, datter af Klara og Niels Olsen. Parret har børnene: Benny, født i 1965, Lene, født i 1967 og Ole, født i 1976.

L.S. overtog gården i 1971 fra sin far Julius Sørensen.

Ejendomsskyld 880.000. Areal 27

ha., heraf tilkøbt 16 ha. Stuehuset er opført i 1929 og restaureret i 1972. Udbygningerne består af kvægstald fra 1972, svinestald fra 1929, som er ombygget i 1973, 2 lader fra 1976 og 1984, maskinhus fra 1971 og 2 køresiloer. Gården drives som alsidigt landbrug med en kvægproduktion på 20 årskøer, 12 ungdyr og 22 slagtekalve af racen SDM, svineproduktionen er på 10 årssøer, der produceres ca. 160 slagtesvin årligt. Der er 3 traktorer, mejetærsker, kornsilo samt varm og kold lufts tørreri. Maskinstation bruges til en del af markarbejdet.



SKOVDALSVEJ 151, "ØRNHØJ", BETTE MJELS, 9230 SVENSTRUP, tlf. 98-384272. BØRGE WITTRUP, gårdejer, født d. 25.-12.-1933, søn af Oline Mathine og Jens Wittrup, gift d. 28.-8.-1959 med Gunhild Larsen, født d. 5.-5.-1940, datter af Edith og Ole Vinter Larsen. Parret har sønnen Kjeld, født d. 8.-5.-1960.

B.W. har været på Lundbæk Landbrugsskole. Han overtog gården d. 1.-6.-1984 fra Peter Uldal Larsen.

Ejendomsskyld 1.100.000. Areal 44 ha., tilkøbt 27 ha., der er 3 ha. skov, 0,5 ha. eng. Bygningerne består af stuehus, 2 svinestalde fra 1929 og 1978, lade fra 1989 og maskinhus fra 1983. Gården drives med en svineproduktion på 28 årssøer, der produceres ca. 400 slagtesvin årligt, desuden er der 6 ammekøer og 5 slagtekalve, alle krydsninger. Planteproduktionens salgsafgrøder er raps og ærter. Der er 4 traktorer, plansilo og kold lufts tørreri. Maskinstation bruges til en del af markarbejdet.



SKOVDALSVEJ 156, BETTE MJELS, 9230 SVENSTRUP, tlf. 98-384090.

TORBEN ANDERSEN, kontorpakmester, født d. 24.-5.-1959, søn af Jytte og Holger Andersen, bor sammen med Lone Vestergaard Hansen, kontorpakmester, født d. 30.-6.-1961, datter af Aase og Børge Hansen.

Begge ægtefæller er ansat ved postvæsenet. T.A. overtog gården

d. 15.-5.-1981 fra Erik Pedersen.

Skovdalsvej 156's ejendomsskyld er 720.000. Areal 13 ha., heraf 0,5 ha. skov. Stuehuset er opført i 1912 og restaureret i 1988. Udbygningerne består af svinestald fra 1964, lade fra 1949 og maskinhus fra 1987. Gården drives med en slagtesvineproduktion på ca. 700 stk. årligt. Planteproduktionens salgsafgrøder er korn og raps. Der er 3 traktorer, mejetærsker og varm lufts tørreri.

SKOVMARKVEJ 5, "KARENSMINDE", SKOVMARKEN, 9382 TYLSTRUP, tlf. 98-261559.

JENS SIMONI, gårdejer, født d. 15.-2.-1934, søn af Gudrun og Thomas Simoni, gift d. 14.-11.-1959 med Rita Badsberg, født d. 9.-2.-1938, datter af Maren og Peter Badsberg. Parret har børnene: Thomas, født d. 30.-1.-1962 og Hanne, født d. 11.-5.-1966.

J.S. overtog gården d. 8.-10.-1959 fra Petrus Langbak.

Ejendomsskyld 880.000. Areal 23 ha., heraf tilkøbt 5,5 ha., der er frasolgt 2 ha. i vildmosen.

Stuehuset er opført i 1927 og restaureret i 1975. Udbygningerne består af 3 svinestalde fra 1840, 1936 og 1965, hestestald fra 1972 og maskinhus fra 1950. Gården drives med en svineproduktion på 55 årssøer, der sælges ca. 1.200 smågrise og 20 slagtesvin årligt, desuden er der 2 følhopper, 1 to-åring, 1 tre-åring og 2 vallakker. Planteproduktionens salgsafgrøde er raps. Der er 1 traktor og der anvendes staldvarme til opvarmning af stuehuset. Maskinstation bruges til høst og gødningsudkørsel.



SKOVMARKVEJ 20, "VRAASMINDE", SKOVMARKEN, 9382 TYLSTRUP, tlf. 98-261071.

HENNING og HELLE SØRENSEN, gårdejere. H.S. er født d. 20.-1.-1961, søn af Martha og Christian Sørensen, gift d. 28.-12.-1985 med Helle Christensen, født d. 17.-2.-1964, datter af Linne og Jørgen Christensen.

Parret overtog gården d. 20.-2.-1988 fra DLR.

Ejendomsskyld 1.235.000. Areal

34 ha. Der er lejet 74 ha.

Stuehuset er opført i 1930 og restaurering er påbegyndt. Udbygningerne består af kvægstald, som er tilbygget flere gange senest i 1988, 2 lader fra 1976 og 1988, samt gylletank. Gården drives med en kvægproduktion på 85 årskøer, 110 ungdyr og 15 slagtekalve af blandet race. Planteproduktionens salgsafgrøder er raps, byg og hvede. Der er 3 traktorer, maskinstation bruges til det meste af markarbejdet, og der er 1 skoledreng til hjælp.

SKOVMARKVEJ 21, "LILLE VRAA", SKOVMARKEN, 9382 TYLSTRUP, tlf. 98-261353.

CHRISTIAN LARSEN, landmand, født d. 10.-8.-1923, søn af Jørgen Larsen, gift d. 2.-4.-1950 med Gerda Katrine Jensen, født d. 1.-12.-1926, datter af Jens Jensen. Parret har børnene: Erik, født d. 30.-6.-1953, Anne Marie, født d. 18.-1.-1957 og Kurt, født d. 22.-2.-1963.

C.L. overtog gården d. 1.-4.-1968 som nybygget.

Ejendomsskyld 920.000. Areal 27,4 ha., som C.L. købte ved jordfordeling i 1967, der

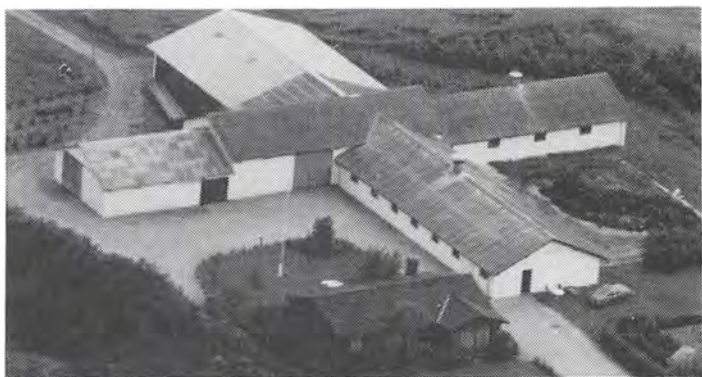

er 9,4 ha. eng.

"Lille Vrå"s stuehus er opført i 1968. Udbygningerne består af kvægstald og svinestald fra 1968, lade fra 1977 og maskinhus fra 1974. Gården drives med en kvægproduktion på 10 årskøer, 26 ungdyr og 3 slagtekalve af racen SDM, desuden er der 7 årssøer, og der produceres 160 slagtesvin årligt. Planteproduktionens salgsafgrøder er ærter og raps. Der er 2 traktorer, markvandingsanlæg og varm lufts tørreri. Maskinstation bruges til en del af markarbejdet.

SKOVSTRUPVEJ 20, "BAKKEGAARDEN", 9260 GISTRUP.
KJELD VALDEMAR LARSEN, gårdejer, født d. 25.-4.-1952.
K.V.L. overtog gården i 1986 fra Magda Støy.

Ejendomsskyld 1.200.000. Areal 38 ha., der er 6 ha. bakker og eng.
Stuehuset er opført omkr. 1800 og restaureret i 1952. Udbygningerne består af kvægstald, svinestald, lade fra 1848 og maskinhus.
K.V.L. ejer og driver også Dybdalvej 13 i Sejlflod Kommune.

STENSTUEVEJ 11, "SØNDEVANGGAARD", MJELS, 9230 SVENSTRUP, tlf. 98-384352.
ANDERS BØRRESEN, gårdejer, født d. 4.-2.-1942, søn af Kirstine og Theodor Børresen, gift d. 30.-1.-1970 med Lilian Hansen, sygeplejerske, født 12.-6.-1942, datter Kristine og Kristian Hansen. Parret har børnene: Cristina, født d. 13.-11.-1972 og Thomas, født d. 13.-11.-1974.

A.B. har været på Malling Landbrugsskole. Han overtog gården i april 1976 fra Leo Pedersen.

Ejendomsskyld 1.600.000. Areal 25 ha., heraf 1 ha. skov.
Stuehuset er opført i 1920 og restaureret i 1973. Udbygningerne består af kvægstald og lade fra 1972, foderhus fra 1981, inderdørs køresilo og gylletank. Gården drives med en kvægproduktion på 90 årskøer af racen SDM, alle kalvene sælges. Der er 5 traktorer og 1 kornmagasin. Der bruges lidt fremmed arbejdskraft og en del maskinstation.



STENSTUEVEJ 21, "STENHØJGAARD", MJELS, 9230 SVENSTRUP, tlf. 98-384124.

ARNE LIND-NIELSEN, gårdejer, født d. 3.-12.-1934, søn af Elna og Martinus Nielsen, gift d. 1.-8.-1959 med Krista Olesen, hjemmehjælper, født d. 17.-4.-1938, datter af Kristine og Johan Olesen. Parret har børnene: John, født d. 13.-3.-1959, Steen, født d. 13.-7.-1964 og Gert, født d. 22.-7.-1965.

A.L.N. overtog gården d. 1.-12.-1964 fra Niels Kristian Olesen.

Ejendomsskyld 1.550.000. Areal 30,4 ha., heraf tilkøbt 10 ha., der er 5 ha. eng. Der er lejet 11 ha.

Stuehuset er opført i 1941 og restaureret i 1974. Udbygningerne består af kvægstald fra 1971, 2 lader fra 1940 og 1983, maskinhus fra 1983 og gylletank. Gården drives med en kvægproduktion på 40 årskøer, 40 ungdyr og 20 slagtekalve af racen SDM. Planteproduktionens salgsafgrøde er korn. Der er 4 traktorer og 3 tårnsiloer. Maskinstation bruges til høst, ensilering og roer.

STENSTUEVEJ 31, "BAKKEBO", 9230 SVENSTRUP, tlf. 98-384440.

NIELS CHRISTIAN PEDERSEN, postbud, født d. 6.-1.-1928, søn af P.C. Pedersen, gift d. 28.-10-1950 med Karla Christensen, husmor, født d. 3.-2.-1926, datter af Marie Olsen. Parret har børnene: Jytte, Jonna, Dian og Jette.

N.C.P overtog gården d. 1.-10.-1969 fra Niels Petreus Christensen.

Ejendomsskyld 430.000. Areal 10,2 ha., heraf 0,5 ha. mose.

Stuehuset et restaureret i 1970. Udbygningerne består af 2 kvægstalde, lade og

maskinhus. Besætningen er på 38 ungdyr af racen SDM. Der er 3 traktorer og 1 mejetærsker.

STIDSHOLTVEJ 30, "STIDSHOLT", AJSTRUP, 9380 VESTBJERG, tlf. 98-261043. HENRY LAUGESSEN, gårdejer, født d. 26.-4.-1912, søn af Martine og Lars Laugesen, gift d. 24.-10.-1946 med Gerda Thomsen, født d. 19.-12.-1913, datter af Kristine og Jens Thomsen Nygaard. Parret har børnene: Karin, født d. 5.-1.-1948, Preben, født d. 21.-3.-1949 og Lars Kurt, født d. 26.-12.-1952.

H.L. overtog gården i 1945 fra sin far Lars Laugesen, nuværende ejer er 3. generation.

Ejendomsskyld 990.000. Areal 34 ha., heraf 2 ha. eng.

Stuehuset er opført i 1799 og restaureret flere gange. Udbygningerne består af kvægstald fra 1963, lade fra 1912 og maskinhus. Gården drives med en kvægproduktion på 26 årskøer, 15 ungdyr og 15 slagtekalve af racen SDM. Der er 3 traktorer og kold lufts tørreri. Maskinstation bruges til en del af markarbejdet.

STOKBROHEDEVEJ 33, "ELMELUND", STOKBROHEDE, 9310 VODSKOV, tlf. 98-286025.

CARL FREDERIK SØRENSEN, landmand, født d. 22.-3.-1918, søn af Margrete og Lars Jørgen Sørensen.

C.F.S. har været på Borris Landbrugsskole, og han er stævningsmand. Han overtog gården 1.-7.-1965 fra sin far Lars Jørgen Sørensen.

Ejendomsskyld 730.000. Areal 15,5 ha., heraf 0,5 ha. skov.

Stuehuset er opført i 1903 og restaureret i 1970. Udbygningerne består af kvægstald fra 1968, svinestald fra 1928, lade fra 1906, som er tilbygget i 1916, og maskinhus fra 1975. Besætningen er 1 årsko, 1 ungdyr og 1 slagtekalv af racen Jersey. Planteproduktionens salgsafgrøder er korn, ærter og raps. Der er 2 traktorer, mejetærsker, kold lufts tørreri, halmfyr og anpart i vindmøllelaug. Maskinstation bruges til en del af markarbejdet.

STOKBROHEDEVEJ 40, "TRINKÆR", 9310 VODSKOV, tlf. 98-286049.

JØRGEN CHRISTENSEN, husmand, født d. 7.-1.-1922, søn af Mathilde og Otto Christensen, gift d. 9.-11.-1938 med Ida Kristoffersen, født d. 13.-4.-1923, datter af Christian Kristoffersen. Parret har børnene: Esther, født d. 1.-6.-1952 og Jens, født d. 25.-8.-1959.

J.C. overtog gården d. 1.-11.-1950 fra Lise Sudergaard.

Ejendomsskyld 520.000. Areal 9 ha.

Stuehuset er opført i 1890 og restaureret i tiden 1953-1966. Udbygningerne består af kvægstald fra 1953, lade og maskinhus. Besætningen er på 2 årskøer, 2 årssøer og der sælges 35 smågrise. Planteproduktionens salgsafgrøde er ærter. Der er 1 traktor, maskinstation bruges til markarbejdet.

STOKBROHEDEVEJ 51, BRUSHOLT, 9310 VODSKOV, tlf. 98-286114.

LARS ERIK PEDERSEN, gårdejer, født d. 29.-7.-1935, søn af Kirstine og Alfred Pedersen.

L.E.P har været på Lundbæk Landbrugsskole. Han overtog gården d. 1.-7.-1967 fra sin far Alfred Pedersen, nuværende ejer er 3. generation.)

Ejendomsskyld 1.300.000. Areal 13,5 ha. og der er forpagtet 13,5 ha.

Stuehuset er opført i 1905 og restaureret i 1970. Udbygningerne består af 2 svinestalde fra 1938 og 1972, lade fra 1938, maskinhus fra 1977 og gylletank. Gården drives med en slagtesvineproduktion på 1.200 stk. årligt. Planteproduktionens salgsafgrøder er korn, ærter og raps. Der er 2 traktorer, mejetærsker og andele i vindmøllelaug.

STOKBROHEDEVEJ 57, "MELLERGAARD", 9310 VODSKOV, tlf. 98-286194.

ANDERS KNUDSEN KUSK, landmand, født d. 11.-3.-1936, søn af Margrete og Peder Kusk, gift d. 27.-12.-1969 med Karen Lisbeth Eriksen, født d. 6.-12.-1936, datter Sørine og Holger Eriksen. Parret har datteren Helle, født d. 22.-3.-1973.

A.K.K. har været på Lundbæk Landbrugsskole. Han overtog gården i oktober 1969 fra

Kresten Andersen.

Ejendomsskyld 1.050.000. Areal 16 ha., heraf tilkøbt 6 ha., der er frasolgt 3,3 ha. "Møllergaard"s stuehus er opført i 1925 og restaureret i tiden 1969-1975. Udbygningerne består af 2 svinestalde fra 1925 og 1972, lade fra 1979 og maskinhus fra 1973. Gården drives med en svineproduktion på 16 årssøer, der produceres ca. 300 slagtesvin årligt. Der er 2 traktorer, mejetærsker, tårnsilo, varm lufts tørreri, halmfyr og andele i vindmøllelaug.



STØVRINGVEJ 3, SØNDERGAARD", VOLSTED, 9530 STØVRING, tlf. 98-384570.

LARS CHRISTIAN NIELSEN, produktkonsulent, født i 1956, gift i 1987 med Lisbeth Pedersen, pædagog, født i 1959. Parret har børnene: Gitte og Pernille.

L.C.N. har været på Vejlbj Landbrugsskole, og han er i bestyrelsen for Simmenthaler Foreningen Nord. Han overtog gården i 1987 fra Svend Winther.

Areal 57 ha., heraf 13 ha. eng.

Stuehuset er opført i 1934 og restaureret flere gange. Udbygningerne består af kvægstald, svinestald og lade alle fra 1936, samt maskinhus. Gården drives med en ammekobesætning på 14 ammekøer samt opdræt af racen Simmentaler. Planteproduktionens salgsafgrøder er raps, ærter, korn og frøgræs. Der er 2 traktorer samt varm og kold lufts tørreri. Maskinstation bruges til høst.

STØVRINGVEJ 36, "IVERSLYST", VOLSTED, 9530 STØVRING, tlf. 98-384079.

VAGN THOMSEN, landmand, født d. 22.-12.-1930, søn af Kristina og Hans P. Thomsen, gift i 1955 med Esther Jakobsen, født d. 6.-8.-1931, datter af Maren Sofie og Niels Hvilshøj Jakobsen. Parret har børnene: Axel, født d. 31.-12.-1953, Hanne, født d. 28.-12.-1955, Jan, født d. 23.-6.-1957, Finn, født d. 21.-11.-1966 og Allan, født d. 3.-5.-1970.

V.T. arbejder på Gøl Pølsefabrik, og han har været på Lundbæk Landbrugsskole. Han overtog gården d. 1.-5.-1955 fra Jens Peter Andersen.

Ejendomsskyld 630.000. Areal 14 ha., heraf tilkøbt 6 ha., der er 3 ha. eng. Stuehuset er opført i 1930 og restaureret i 1976. Udbygningerne består af kvægstald fra 1930, lade fra 1930 tilbygget i 1967. Gården drives med en svineproduktion på 4 årssøer, der produceres ca. 65 slagtesvin årligt. Der er 1 traktor, halvpant i mejetærsker, varm og kold lufts tørreri samt halmfyr.



STØVRINGVEJ 60, "KÆRVANG", VOLSTED, 9530 STØVRING, tlf. 98-384473. BENTHE og KLAUS KILT.

K.K. er ingeniør, født d. 26.-10.-1955, søn af Lis Vartman og Martin Kilt, gift d. 17.-6.-1978 med Benthe Knudsen, 4H konsulent, født d. 1.-3.-1951, datter af Ella og Jens Knudsen. Parret har børnene: Rasmus, født d. 8.-4.-1976, Astrid, født d. 1.-4.-1979 og Karen, født d. 14.-7.-1986.

Parret overtog gården d. 1.-1.-1986 fra Ib Pedersen.

Ejendomsskyld 630.000. Areal 8,8 ha.

Stuehuset er opført i 1930 og restaureret i 1980. Udbygningerne består af kvægstald



fra 1870, lade fra 1900 og fårehus. "Kærvang"s besætning er på 7 heste, der drives stutteri med Islandskeheste, desuden er der 17 får. Alle marker er lagt ud i græs. Der er 1 traktor og kombifyr.

STØVRINGVEJ 62, "KÆRBRO", VOLSTED, 9530 STØVRING, tlf. 98-384291.

JAN NIELSEN og KAREN NORRE, overassistent. J.N er født d. 30.-1.-1960, søn af Mandrup K. Nielsen, gift d. 5.-8.-1989 med Karen Norre, født d. 28.-10-1958, datter Kresten Norre. Begge ægtefæller er ansat ved Postvæsenet. De overtog gården d. 1.-2.-1985 fra Gunna Jørgensen.



Ejendomsskyld 390.000. Areal 8,3 ha. Der er lejet 2,8 ha.

Stuehuset er opført i 1930 og restaurering er påbegyndt i 1989. Udbygningerne består af hestestald, lade og maskinhus alle fra 1930. Besætningen er på 3 heste af racen Dansk Varmblod, desuden er der 1 ungdremsheste af racen Limousine. Planteproduktionens salgsafgrøder er korn og raps. Der er 1 traktor samt varm og kold lufts tørreri. Maskinstation bruges til en del af markarbejdet.

STØVRINGVEJ 66, "SØNDERVANG", VOLSTED, 9530 STØVRING, tlf. 98-384053. ANTON ANDERSEN, husmand, født d. 21.-9.-1928, søn af Marie og Holger Andersen, gift d. 21.-11.-1951 med Ellen E. Andersen, født d. 19.-5.-1932. Parret har børnene: Mogens, født d. 16.-5.-1952, Grete, født d. 17.-5.-1953 og Lene, født d. 8.-12.-1963. A.A. overtog gården d. 1.-11.-1955 fra Elmand Krogshave.

Ejendomsskyld 590.000. Areal 10,4 ha., heraf tilkøbt 3 ha.

Stuehuset er opført i 1930 og restaureret i 1976. Udbygningerne består af kvægstald fra 1930, garage fra 1970 og maskinhus fra 1986. Gården drives med en ammekobesætning på 10 ammekøer og 10 slagtekalve af racerne Hereford og Limousine, desuden er der 1 Limousinetyr og 10 Belgierheste. Der er 2 traktorer samt varm og kold lufts tørreri. Maskinstation bruges til lidt af markarbejdet.



SULSTED KIRKEVEJ 17, "NESTRUP", SULSTED, 9380 VESTBJERG, tlf. 98-296491.

JENS OTTO NIELSEN, gårdejer, født d. 28.-11.-1958, søn af Linne og Kristian Nielsen, gift d. 13.-10.-1990 med Minna Olsen, vaskeriarbejder, født d. 13.-10.-1945.

J.O.N. har været på Lundbæk Landbrugsskole. Han overtog gården d. 1.-7.-1984 fra sin mor Linne Nielsen, nuværende ejer er

4. generation.

Ejendomsskyld 1.230.000. Areal 35,5 ha., heraf tilkøbt 17 ha., der er 1,5 ha. skov og 0,6 ha. sø.

Stuehuset er opført i 1920. Udbygningerne består af kvægstald fra 1965, maskinhus fra 1986, lade og indendørs køresilo. Gården drives med en kvægproduktion på 45 årskøer, 45 ungdyr og 45 slagtekalve af racen SDM. Der er 4 traktorer, mejetærsker, plansilo, korntørreri og halmfyr. Der brug delvis fremmed arbejdskraft bl.a. maskinstation.

SÆBYVEJ 200, "BRUSHOLT", 9310 VODSKOV, tlf. 98-286161.

JØRGEN KRISTENSEN, maskinhandler, født d. 4.-7.-1938, søn af Kresten Jensen Kristensen, gift d. 22.-3.-1972 med Inga Katrine Pedersen, født d. 30.-11.-1939, datter af Niels Bernt Pedersen. Parret har børnene: Lene, født d. 23.-9.-1972, Lotte, født d. 13.-9.-1974 og Jens Kristian, født d. 28.-7.-1978.

J.K. driver maskinhandel. Han overtog gården i 1972 fra sin far Kresten Jensen Kristensen.

Areal 38 ha., heraf tilkøbt 26 ha. Der er lejet 38 ha.

Stuehuset er opført i 1950 og restaureret i 1976. Udbygningerne består af kvægstald fra 1950, lade fra 1970 og maskinhus. Gården drives med en kvægproduktion på 50 årskøer, 40 ungdyr og 40 slagtekalve af racen SDM, desuden er der 5 heste. Plante produktionens salgsafgrøde er raps. Der er 2 traktorer, mejetærsker, tårnsilo og varm lufts tørreri. Der er 1 fast medhjælper.

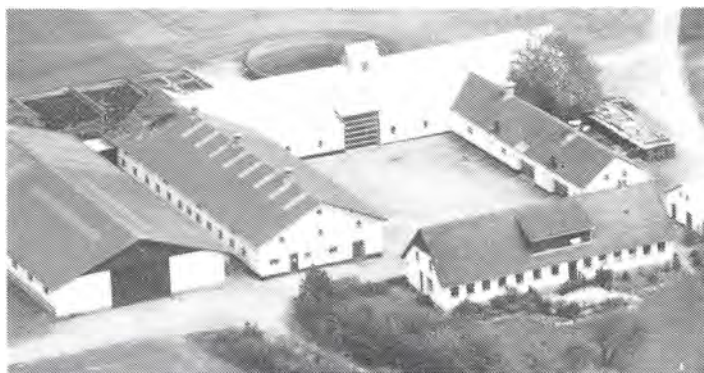

SÆDERUPVEJ 75, "NÆRGAARD", SÆDERUP, 9260 GISTRUP, tlf. 98-314660.

POUL MADSEN, gårdejer, født d. 13.-9.-1937, søn af Katrine og Ejnar Madsen, gift d. 16.-11.-1963 med Ninna Toft Christensen, født d. 1.-3.-1943, datter og Johanne og Cresten Toft Christensen. Parret har børnene: Inger Marie, født d. 17.-5.-1963, Anne Dorthe, født d. 2.-3.-1965 og

Søren Ejnar, født d. 30.-10.-1968. P.M. har været på Malling Landbrugsskole. Han overtog gården d. 1.-7.-1968 fra sin far Ejnar Madsen, nuværende ejer er 6. generation.

Ejendomsskyld 2.660.000. Areal 113,8 ha., heraf tilkøbt 38,5 ha., der er 10 ha. skov. Der er forpagtet 7 ha.

Stuehuset er opført i 1880 og restaureret flere gange. Udbygningerne består af kvægstald fra 1925, kalvestald fra 1955, lade fra 1860, maskinhus fra 1975, foderhus fra 1973, 2 udendørs køresiloer og gylletank. Gården drives med en kvægproduktion på 70 årskøer og 70 ungdyr af racen SDM. Plante produktionens salgsafgrøder er hvede, byg, ærter og raps. Der er 4 traktorer, mejetærsker, 3 kornsiloer, varm og kold lufts tørreri samt halmfyr. Maskinstation bruges til en del af markarbejdet og der er ansat 1 fodermester samt 1 medhjælper.

SÆDERUPVEJ 77, SÆDERUP, 9260 GISTRUP, tlf. 98-314664.

GERUD MATHIASSEN, gårdejer, født d. 8.-8.-1931, søn af Gertrud Ane og Gregers Mathiasen, gift d. 22.-7.-1962 med Kirsten Jensen, født d. 6.-5.-1938, datter af Kirstine og Svend Aage Jensen. Parret har børnene: Ane Kirstine, født d. 16.-4.-1963 og Lene Kathrine, født d. 26.-4.-1966.



Gerud Mathiasen overtog gården d. 1.-1.-1972 fra sin svigerfar Svend Aage Jensen, nuværende ejer er 5. generation; i perioden 1944-89 boede 2 generationer i stuehuset. Ejendomsskyld 1.160.000. Areal 38,5 ha., heraf tilkøbt 6,5 ha.

Stuehuset er restaureret flere gange. Udbygningerne består af kvægstald fra 1922, hestestald og lade, som er ombygget i 1948, samt maskinhus. Gården drives med en kvægproduktion på 18 årskøer, 10 ungdyr og 10 slagtekalve af racerne SDM, RDM og Jersey, desuden er der 2 årssøer og 16 sopolte. Planteproduktionens salgsafgrøder er korn og ærter. Der er 2 traktorer, mejetærsker, tårnsilo samt varm og kold lufts tørreri. Maskinstation bruges til en del af markarbejdet.



SØLGÅRDVEJ 13, "SØLGÅRD", 9380 VESTBJERG, tlf. 98-286185. NIELS JØRGEN FREDERIKSEN, gårdejer, født d. 4.-12.-1948, søn af Kirsten og Theodor Frederiksen, gift d. 13.-5.-1972 med Annette Madsen, født d. 21.-4.-1951, datter af Karen Margrete og Frode Madsen. Parret har børnene: Betina, født d. 30.-12.-1973, Carsten, født d. 11.-11.-1977 og Ditte, født d. 13.-5.-1983.

N.J.F. har været på Lundbæk

Landbrugsskole. Han overtog gården d. 15.-9.-1970 fra sin onkel Søren Frederiksen. Ejendomsskyld 2.230.000. Areal 40,3 ha. Der er forpagtet 27 ha.

Stuehuset er restaureret i 1976. Udbygningerne består af kvægstald fra 1950, 2 svinestalde fra 1978 og 1989, 2 lader fra 1980 og 1988, maskinhus fra 1979 og 2 gylletanke. Gården drives som alsidigt landbrug med en kvægproduktion på 48 årskøer, 75 ungdyr og 30 slagtekalve af racen SDM. Svineproduktionen er på 75 årssøer, der produceres ca. 1.500 slagtesvin årligt. Planteproduktionens salgsafgrøder er raps og ærter. Der er 4 traktorer, mejetærsker, plansilo og varm lufts tørreri. Maskinstation bruges til ensilering og der er ansat 1 medhjælper.

N.J.F. ejer og driver desuden Sølgårdvej 81.

SØLGÅRDVEJ 15, "SØLGAARD", 9380 VESTBJERG, tlf. 98-286506. KRISTIAN INGVARD KRISTENSEN, gårdejer, født d. 28.-1.-1922, søn af Agnes og Anthon Kristensen, gift d. 27.-10.-1946 med Inger Beer, født d. 12.-9.-1925, datter af Lilly og Niels Beer. Parret har datteren Lone, født d. 5.-4.-1949.

K.I.K. har drevet bagerforretning i 37 år. Han overtog gården d. 1.-1.-1979 fra sin svigermor LillyBeer. Ejendomsskyld 990.000. Areal 49,6 ha., heraf 11 ha. skov.

Stuehuset er opført i 1924 og restaureret i 1983-84. Udbygningerne består af kvægstald, svinestald, lade fra 1919 og maskinhus. Gården drives udelukkende med planteproduktion bestående af korn, raps og ærter. Der er 2 traktorer og varm lufts tørreri. Der bruges maskinstation til høst.



SØLGÅRDVEJ 31, "LILLE SØLGAARD", ØSTER AJSTRUP, 9380 VESTBJERG, tlf. 98-261069.

BJARNE KOCK KRISTENSEN, gårdejer, født d. 30.-10.-1958, søn af Lisse og Svend Aage Kristensen, gift d. 25.-6.-1988 med Eva Lise Larsen, kontorassistent, født d. 24.-8.-1961, datter af Bodil og Knud Larsen.

B.K.K. har været på Lundbæk Landbrugsskole. Han overtog gården d. 1.-5.-1983 fra

Aksel Sørensen.

Ejendomsskyld 1.050.000. Areal 27,3 ha.

Stuehuset er opført i 1929. Udbygningerne består af 2 kvægstalde fra 1962 og 1972, lade fra 1910 og maskinhus. Gården drives med en kvægproduktion på 14 årskøer, 8 ungdyr og 10 slagtekalve af racen Jersey. Planteproduktionens salgsafgrøder er korn, ærter og raps. Der er 2 traktorer og varm lufts tørreri. Maskinstation bruges til en del af markarbejdet.



SØLGÅRDVEJ 80, "LUNDEN", ØSTER AJSTRUP, 9380 VESTBJERG, tlf. 98-261078.

LISSE KATRINE KRISTENSEN, gårdejer, født d. 2.-1.-1929, datter af Tea og Adolf Koch, gift d. 27.-10.-1956 med Svend Aage Kristensen, født d. 8.-4.-1925, søn af Agnes og Niels Jørgen Kristensen. Parret har børnene: Bjarne, født d. 30.-10.-1958, Ole, født d. 13.-1.-1962 og Torben, født d. 28.-5.-1965.

L.K.K. overtog gården d. 11.-6.-1964 fra Ejnar Møller.

Ejendomsskyld 1.230.000. Areal 42,2 ha., heraf tilkøbt 7,2 ha.

Stuehuset er opført i 1934 og senere restaureret. Udbygningerne består af kostald, kalvestald og lade alle fra 1931, ungdyrstald fra 1972 og maskinhus fra 1980. Gården drives med en kvægproduktion på 50 årskøer, 55 ungdyr og 26 slagtekalve af racerne Jersey og SDM. Planteproduktionens salgsafgrøde er korn. Der er 3 traktorer, mejetærsker, kornsilo og varm lufts tørreri. Maskinstation bruges til en del af markarbejdet.

SØLGÅRDVEJ 81, "ESKERHOLT", 9380 VESTBJERG, tlf. 98-286185.

NIELS JØRGEN FREDERIKSEN, gårdejer, omtales under Sølgaardvej 13.

N.J.F. overtog gården i 1984 fra sin far Theodor Frederiksen, nuværende ejer er 3. generation.

Ejendomsskyld 1.040.000. Areal 35,8 ha.

Bygningerne består af stuehus, kvægstald fra 1957, svinestald, lade og maskinhus. Gården drives sammen med Sølgaardvej 13.

SØNDERHOLM HEDEVEJ 33, SØNDERHOLM, 9240 NIBE, tlf. 98-341407.

JENS PETER STRAUSS, gårdejer, født i 1932, søn af Martine og Henrik Strauss, gift d. 24.-11.-1956 med Inger Kirkegaard, født i 1934, datter af Nielsine og Niels Kirkegaard. Parret har børnene: Annette, født i 1966 og Margit, født i 1969.

J.P.S. overtog gården i 1956 fra Villy Larsen.

Ejendomsskyld 1.300.000. Areal 31 ha., heraf tilkøbt 23 ha., der er 8 ha. eng. Desuden er der forpagtet 4 ha. eng.

Stuehuset er opført i 1969. Udbygningerne består af kvægstald og lade fra 1975, hønsehus fra 1962 og gylletank. Gården drives med en kvægproduktion på 32 årskøer, 32 ungdyr og 15 slagtekalve af racen SDM, desuden er der hønsehold, som leverer 2.400 rugeæg årligt. Der er 2 traktorer, tårnsilo, varm og kold lufts tørreri og automatisk fodring af hønsene. Maskinstation bruges til en del af markarbejdet.

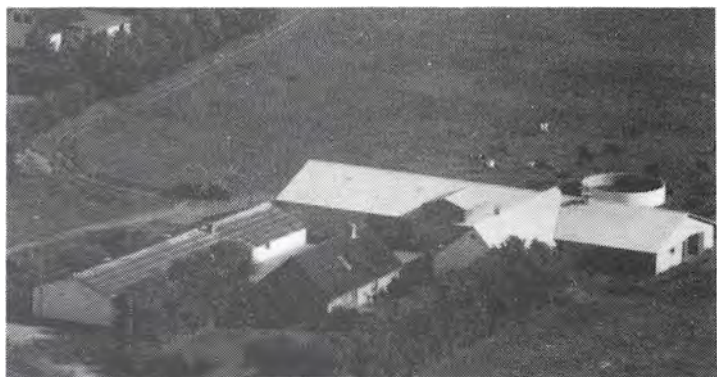

SØNDERHOLM HEDEVEJ 35, SØNDERHOLM, 9240 NIBE, tlf. 98-341447.

HANS HANSEN, landmand, født d. 26.-6.-1932, søn af Niels Hansen, gift d. 2.-6.-1956 med Karen Larsen, født d. 6.-2.-1929, datter af Søren Peter Larsen. Parret har børnene: Niels Christian, født d. 26.-12.-1956, Søren, født d. 28.-4.-1958, Lene, født d. 19.-11.-1961 og Bente, født d. 4.-8.-1967.

H.H. har været på St. Restrup Husmandsskole. Han overtog gården d. 1.-4.-1956 fra Aage Jensen.

Ejendomsskyld 800.000. Areal 14,8 ha., der er frasolgt 1 ha., og der er 3 ha. eng. Stuehuset er opført i 1932 og restaureret flere gange. Udbygningerne består af kvægstald fra 1932 som er restaureret senest i 1966, og lade fra 1932. Besætningen er på 5 får. Planteproduktionens salgsafgrøde er korn. Der er 1 traktor.

SØNDERHOLM HEDEVEJ 43, SØNDERHOLM, 9240 NIBE.

TOVE NIELSEN og POUL-ERIK KLAUSEN. P.E.K. er ingeniør, født d. 25.-7.-1950, bor sammen med Tove Nielsen, kontorassistent, født d. 4.-9.-1956, datter af Max Egon Nielsen.

Parret overtog gården d. 1.-8.-1987 fra Bendt Adamsen.

Areal 12,5 ha.

Stuehuset er restaureret i 1989/90. Gården drives som stutteri med en bestand på 3 heste, desuden er der 2 årskøer og 2 ungdyr, af racen Hereford, samt 6 får. Der er halmfyr.

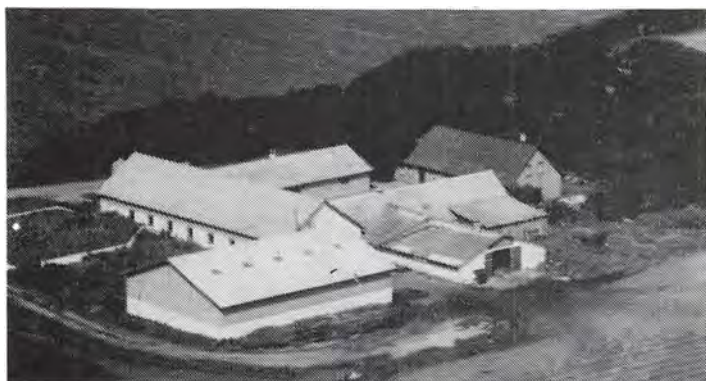

SØNDERHOLM HEDEVEJ 70, "SOLHOLM", SØNDERHOLM, 9240 NIBE, tlf. 98-341399.

CHRISTEN A. NIELSEN, gårdejer, født d. 17.-7.-1932, søn af Asta og Jens Nielsen, gift i 1958 med Inger Marie Larsen, født d. 24.-11.-1935, datter af Anna Dorte og Emanuel Larsen. Parret har børnene: Kurt, født d. 17.-7.-1959, Karen, født d. 28.-6.-1960 og Martin, født d. 13.-9.-1973.

C.A.N. overtog gården d. 1.-3.-1958 fra Marinus Frandsen.

Ejendomsskyld 1.100.000. Areal 25,8 ha., heraf tilkøbt 7 ha., der er 5,5 ha. eng. Derudover er der forpagtet 9,4 ha.

Stuehuset er opført i 1907 og restaureret flere gange. Udbygningerne består af kvægstald fra 1935, som er restaureret i 1965, svinestald fra 1971, kviehus fra 1968, lade med ensilageopbevaring, maskinhus fra 1972 og gastæt silo. Besætningen er på 30 ammekøer og 40 ungdyr, af blandet race, og desuden produceres ca. 65 slagtesvin årligt. Planteproduktionens salgsafgrøder er korn og raps. Der er 4 traktorer, mejetærsker og der anvendes staldvarme til opvarmning af stuehuset. Maskinstation bruges til græsensilering.

SØNDERHOLM HEDEVEJ 71, "HEDELUND", SØNDERHOLM, 9240 NIBE, tlf. 98-341408. BENT HANSEN og SVEN HANSEN, gårdejere.

S.H. er født d. 3.-6.-1965, søn af Bent Hansen, født d. 21.-5.-1937, S.H. er gift d. 2.-6.-1990 med Mette Albert, teknisk assistent, født d. 6.-1.-1968, datter af Verner Albert. Parret har sønnen Jesper, født d. 30.-11.-1989.



Sven Hansen har været på Lundbæk Landbrugsskole 2 gange. Han fik halvpart i gården d. 1.-1.-1988, resten af gården ejes af faderen Bent Hansen, nuværende ejer er 3. generation.

Ejendomsskyld 1.900.000. Areal 67 ha., heraf 1 ha. skov. Derudover er der forpagtet 20 ha.

Stuehuset er opført i 1931 og restaureret/tilbygget i 1971. Udbygningerne består af kvægstald fra 1976, 2 ungdyrstalde fra 1961 og 1976, svinestald fra 1931, som er ombygget i 1965, malkestald samt silo- og foderhus fra 1976, lade fra 1931, som er tilbygget i 1940, maskinhus fra 1990, 2 plansiloer og gylletank. Gården drives med en kvægproduktion på 78 årskøer, 100 ungdyr og 30 slagtekalve af racen SDM, desuden er der 15 årssøer, og der sælges ca. 250 smågrise årligt, der er også 1 hest. Der er 4 traktorer, halvpart i mejetærsker, 7 tårnsiloer samt varm og kold lufts tørreri. Maskinstation bruges til lidt af markarbejdet og der er 1 fast medhjælper.

TJELEVEJ 20, SØNDERHOLM, 9240 NIBE, tlf. 98-341977.

HANS GAARDAHL, landmand, født d. 26.-8.-1946, søn af Robert Gaardahl, gift d. 16.-4.-1974 med Birthe Gaardahl, laborant, født d. 12.-4.-1949. Parret har sønnen Kristoffer. H.G. overtog gården d. 1.-1.-1981 fra sin far Robert Gaardahl. Ejendomsskyld 1.650.000. Areal 60 ha., heraf 8 ha. eng. Der er forpagtet 2 ha. af Aalborg Kommune.

TORDERUPVEJ 35, "LANGSIGGAARD", GUNDERUP, 9260 GISTRUP, tlf. 98-333032. SVEND GRYNNERUP, gårdejer, født d. 11.-11.-1929, søn af Marie og Anthon Grynnerup, gift i 1959 med Gerda Hæsum, født i 1933, datter af Ottilje og Ejnar Hæsum. Parret har børnene: Else Marie, født i 1960 og Hans Jørgen, født i 1964. S.G. har været på Malling Landbrugsskole. Han overtog gården i 1959 fra Peder Jensen. Sønnen Hans Jørgen blev medejer af gården i 1989.

Ejendomsskyld 1.300.000. Areal 44 ha., heraf tilkøbt 13 ha., der er 10 ha. eng. Derudover er der lejet 27,5 ha.

Stuehuset er opført i 1914 og restaureret flere gange. Udbygningerne består af kvægstald fra 1914, 2 svinestalde fra 1914 og 1965, lade fra 1914, maskinhus fra 1976, udendørs køresilo og gylletank. Gården drives med en kvægproduktion på 50 årskøer, 65 ungdyr og 25 slagtekalve af racen SDM, desuden er der en slagtesvineproduktion på 1.200 stk. årligt. Planteproduktionens salgsafgrøder er raps og ærter. Der er 4 traktorer, mejetærsker, markvandingsanlæg, tårnsilo, varm og kold lufts tørreri samt halmfyr. Maskinstation bruges til lidt af markarbejdet.



TOSTRUP BROVEJ 4, TOSTRUP, 9240 NIBE, tlf. 98-341146.

JAKOB JAKOBSEN, gårdejer, født d. 2.-3.-1939, søn af Kirstine og Niels Peter Jakobsen, gift i 1964 med Bente Jensen, født i 1942, datter af Signe og Orla Jensen. Parret har børnene: Peter, født i 1965, Connie, født i 1966 og Niels, født i 1972. J.J. har været på Vejlbj Landbrugsskole. Han overtog gården i 1966 fra Jens Sloth.

Ejendomsskyld 1.800.000. Areal 53 ha., heraf tilkøbt 12 ha.

Stuehuset er restaureret flere gange. Udbygningerne består af kvægstald, svinestald, lade, maskinhus og foderhus samt gylletank. Gården drives som alsidigt landbrug med en kvægproduktion på 32 årskøer, 30 ungdyr og 30 slagtekalve af racen SDM. Svineproduktionen er på 60 årssøer, der produceres ca. 1.200 slagtesvin årligt. Planteproduktionens salgsafgrøder er raps og ærter. Der er 4 traktorer, mejetærsker, markvandingsanlæg, plansilo, varm og kold lufts tørreri, der anvendes staldvarme til opvarmning af stuehuset. Maskinstation bruges til en del af markarbejdet og der er 1 skoledreng til hjælp.

TOSTRUP BROVEJ 20, "BRANDBAKGAARD", TOSTRUP, 9240 NIBE, tlf. 98-341422. EGON NIELSEN, landmand, født i 1936, søn af J.E. Andersen, gift d. 24.-10.-1959 med Elly Agnethe Frederiksen, født d. 27.-2.-1935, datter af Jens Emil Frederiksen. Parret har børnene: Kurt Erik, født d. 26.-11.-1960, tvillingerne Marianne og Susanne, født d. 6.-7.-1964.

E.N. har været på Asmildkloster Landbrugsskole. Han overtog gården i 1967 fra sin svigerfar Jens Emil Frederiksen, E.N. havde forpagtet gården fra 1959.

Areal 43 ha., heraf 10 ha. skov og hede.

Bygningerne består af stuehus, 2 kvægstalde, den ene bygget i 1976, svinestald, garage, lade og gylletank. Besætningen er på 1 årsko og 2 ungdyr af racen SDM, desuden er der 10 moderfår og 15 lam. Planteproduktionens salgsafgrøder er korn og raps. Der er 2 traktorer, halvpart i mejetærsker, portionstørreri og brændselsfy. Maskinstation bruges en del.



TOSTRUP BROVEJ 50, TOSTRUP, 9240 NIBE, tlf. 98-389019.

ERIK JENSEN, gårdejer, født d. 3.-7.-1936, søn af Johanne og Jens Christian Jensen, gift d. 29.-3.-1959 med Anne-Lise Hansen, født d. 29.-8.-1936, datter af Martha og Aksel Hansen. Parret har børnene: Jytte, født d. 23.-7.-1959, Preben, født d. 31.-3.-1963 og Birgit, født d. 23.-8.-1969.

E.J. har været på Lundbæk Landbrugsskole. Han overtog gården d. 1.8.-1962 fra Anders P. Nielsen. Ejendomsskyld 800.000. Areal 19,5 ha., heraf 2,5 ha. skov. Derudover er der lejet 1 ha.

Stuehuset er opført i 1950 og restaureret 2 gange. Udbygningerne består af kvægstald fra 1960, ældre lade, der er restaureret i 1972, 2 maskinhuse fra 1948 og 1976, og gylletank. Gården drives med en kvægproduktion på 21 årskøer, 20 ungdyr og 10 slagtekalve af racen SDM. Der er 2 traktorer, markvandingsanlæg og tårnsilo. Maskinstation bruges en del.

TOSTRUP BROVEJ 65, "ODALS-GAARD", VOLSTRUP, 9230 SVENSTRUP, tlf. 98-385114. JOHANNE LUNDBY, gårdejer, født i 1919, datter af Lars Peter Olesen, gift i 1941 med Aksel Lundby, født i 1912, søn af Poulina og Jens Lundby. Parret har sønnen Jens, født i 1942. A.L. er død.

J.L. overtog gården i 1949 fra sin far Lars Peter Olesen.

Ejendomsskyld 2.000.000. Areal 50 ha., heraf 1 ha. skov. Jorden er udlejet.

Stuehuset er opført i 1895 og restaureret flere gange. Udbygningerne består af kvægstald, som er udlejet til lagerhal, og lade som er udlejet til Falch.



TOSTRUPVEJ 110, "TOSTRUP ØSTERGAARD", TOSTRUP, 9230 SVENSTRUP, tlf. 98-341382.

NIELS BUUS ANDERSEN, gårdejer, født d. 5.-2.-1924, søn af Poulina og Kvist Andersen.

N.B.A. har været på Tune Landbrugsskole. Han overtog gården i 1986 fra sin far Kvist Andersen.

Ejendomsskyld 900.000. Areal 22 ha., heraf 2 ha. eng.

Stuehuset er opført i 1939. Udbygningerne består af kvægstald fra 1943, lade fra 1971 og maskinhus fra 1959. Gården drives udelukkende med planteproduktion bestående af korn og raps. Der er 2 traktorer, halvpart i mejetærsker, tårnsilo samt varm og kold lufts tørreri.

TOSTRUPVEJ 130, TOSTRUP, 9240 NIBE, tlf. 98-341023.

NIELS KNUDSEN, slagteriarbejder, født d. 2.-12.-1955, søn af Ruth og Kristen Knudsen, gift d. 27.-12.-1986 med Lisbeth Sand Jensen, teknisk tegner, født d. 18.-7.-1958, datter af Rise og Poul Erik Sand Jensen. Parret har børnene: Kate, født d. 8.-8.-1983, tvillingerne Rasmus og Mads, født d. 18.-10.-1986.

N.K. overtog gården den 1.-4.-1983 fra sin far Kristen Knudsen.

Ejendomsskyld 590.000. Areal 7,1 ha.

Stuehuset er restaureret i perioden 1979-88. Udbygningerne består af kvægstald, lade og maskinhus. Besætningen er på 1 årsko, 1 ungdyr og 1 slagtekalv af en kødkvægsrace. Planteproduktionens salgsafgrøder er korn, raps og ærter. Der er 2 traktorer, mejetærsker og halmfyr.



TOSTRUPVEJ 131, TOSTRUP, 9240 NIBE, tlf. 98-341669.

LEO JENSEN, gårdejer, født d. 16.-10.-1927, søn af Katrine og Anthon Jensen, gift d. 25.-2.-1958 med Lilly Margrete Christensen, født d. 8.-7.-1936, datter af Kirstine og Kresten Ole Christensen L.J. overtog gården d. 23.-11.-1957 fra Erik Kvist.

Ejendomsskyld 800.000. Areal 17,8 ha., heraf 2 ha. eng.

Bygningerne består af stuehus,

kvægstald, svinestald, lade og maskinhus. Gården drives med en kvægproduktion på 7 årskøer, 14 ungdyr og 3 slagtekalve af racen SDM, desuden produceres ca. 65 slagtesvin årligt, der er 4 ammekøer, 1 ungdyr og 4 slagtekalve af racerne Simmentaler og Limousine. Der er 2 traktorer og 1 plansilo.

TOSTRUPVEJ 135, "GODRIM-GAARD", TOSTRUP, 9240 NIBE, tlf. 98-341963.

AAGE ANDERSEN, gårdejer, født d. 28.-6.-1927, søn af Pouline og Peder Kvist Andersen, gift d. 16.-9.-1950 med Hilda Hollensen, født d. 16.-3.-1929, datter af Dorthea og Christian Hollensen. Parret har børnene: Hardy, født d. 13.-6.-1951, Mogens, født d. 29.-6.-1952, Peder, født d. 21.-11.-1960 og Dorthe, født d. 12.-3.-1963. AA.A. overtog gården i 1956 fra Holme Knudsen.

Ejendomsskyld 1.000.000. Areal 25 ha., heraf 1 ha. krat.

Stuehuset er opført i 1930. Udbygningerne består af kvægstald, svinestald, lade og maskinhus. Gården drives med en svineproduktion på 7 årssøer, der produceres ca. 120 slagtesvin årligt. Planteproduktionens salgsafgrøder er raps og korn. Der er 2 traktorer, halvpart i mejetærsker, tårnsilo, varm lufts tørreri og halmfyr.

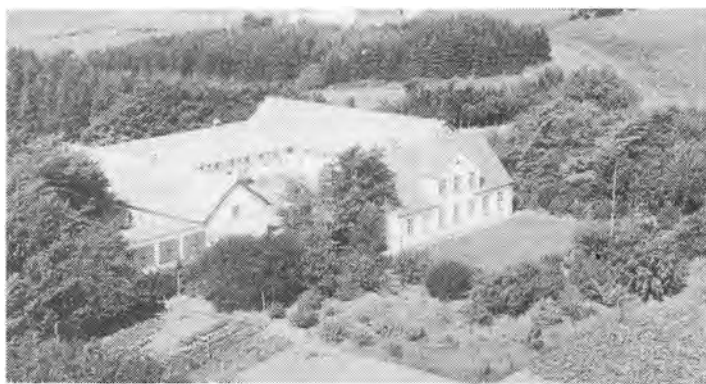

TOSTRUPVEJ 210, "HØJVANG", ST. RESTRUP, 9240 NIBE, tlf. 98-341914.

PER RIISE SIMONSEN, gartner, født d. 11.-10.-1949, søn af Johanne og Ejner Simonsen, gift d. 22.-7.-1972 med Bodil Bjerg, gartner, født d. 26.-12.-1950, datter af Marie

og Niels Bjerg. Parret har børnene: Lars, født d. 13.-5.-1975 og Allan, født d. 27.-7.-1978.

P.R.S. er gartner i Bilka. Han overtog gården i 1988 fra sin mor Johanne Simonsen, nuværende ejer er 3. generation.

Ejendomsskyld 730.000. Areal 8,3 ha., heraf 1 ha. mose.

Stuehuset er opført i 1913 og restaureret i 1988. Udbygningerne består af kvægstald og lade, som anvendes til champignondyrkning, garage og maskinhus. Planteproduktionens salgsafgrøder er korn, raps, ærter og champignon. Der er 2 traktorer. Der er ansat 14 skolepiger til plukning af champignon.

TOSTRUPVEJ 216, ST. RESTRUP, 9240 NIBE, tlf. 98-341502.

JENS UHRENHOLT NYGAARD, skovarbejder, født d. 22.-12.-1945, søn af Olga Mariane og Jens Harry Nygaard, gift d. 16.-5.-1970 med Doris Svendsen, økonomiasistent, født d. 1.-7.-1945, datter af Efra og Knud Svendsen. Parret har børnene: Henrik, født d. 23.-11.-1971 og Finn, født d. 19.-12.-1973.

J.U.N. overtog gården d. 1.-4.-1970 fra sin far Jens Harry Nygaard.

Ejendomsskyld 780.000. Areal 10,2 ha., heraf 3 ha. eng og mose. Jorden er udlejet. Stuehuset er opført i 1914 og restaureret flere gange. Udbygningerne består af kvægstald, lade og maskinhus. Der er 1 traktor.

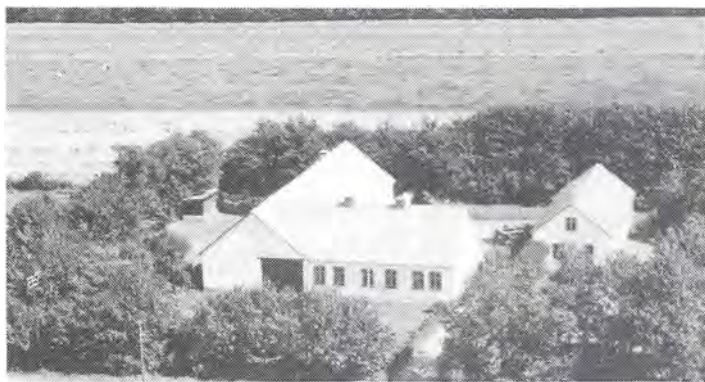

TOSTRUPVEJ 218, ST. RESTRUP, 9240 NIBE, tlf. 98-341501.

ARNOLD KRISTIANSEN, gårdejer, født d. 18.-10.-1916, søn af Anders Kristian Kristiansen, gift d. 7.-12.-1941 med Marie Buus Pedersen, født d. 20.-3.-1919, datter af Kresten Pedersen. Parret har børnene: Birthe, født d. 21.-6.-1943, Bjarne, født d. 24.-2.-1946 og Jonna, født d. 15.-5.-1958.

A.K. overtog gården d. 6.-1.-1948

fra Jens Simonsen.

Ejendomsskyld 560.000. Areal 8,8 ha., heraf 2,2 ha. eng. Derudover er der lejet 5 ha. eng.

Stuehuset er opført i 1913 og restaureret flere gange. Udbygningerne består af kvægstald, lade og maskinhus. Gården drives med en kvægproduktion på 8 årskøer, 3 ungdyr og 6 slagtekalve, alle krydsninger, desuden er der 2 årssøer, der produceres ca. 25 slagtesvin årligt. Der er 1 traktor, maskinstation bruges til en del af markarbejdet.

TRÆLBJERGVEJ 50, "DAMGAARDSMINDE", 9260 GISTRUP. POUL ERIK HOVALT, gårdejer, født d. 11.-8.-1939, søn af Ane Marie og Laurits Hovalt.

P.E.H. overtog gården d. 9.-9.-1969 fra Peter Kærgaard Sørensen.

Ejendomsskyld 690.000. Areal 13,2 ha., heraf 1,5 ha. eng.

Stuehuset er opført i 1955 og restaureret flere gange, det er nu udlejet. Udbygningerne består af kvægstald og lade fra 1955 samt maskinhus fra 1989. Gården drives med en svineproduktion på 10 årssøer, der sælges ca. 100 smågrise årligt, desuden er der 6 får. Planteproduktionens salgsafgrøde er korn. Der er 2 traktorer, maskinstation bruges til en del af markarbejdet.



TVEDENVEJ 45, "TVEDEN", 9310 VODSKOV, tlf. 98-256415.

KLAUS ØSTERGAARD, gårdejer, født d. 14.-3.-1956, søn af Lisbeth og Knud Østergaard, gift d. 28.-7.-1979 med Birgit Boe Jørgensen, økonomaassistent, født d. 22.-8.-1955, datter af Gudrun og Gunnar Boe Jørgensen. Parret har børnene: Annette, født d. 10.-5.-1981, Kristine, født d. 29.-12.-1983 og Peter, født d. 21.-11.-1988. K.Ø. har været på Byholm Landbrugsskole. Han overtog 1. halvdel af gården i 1977 og resten i 1987 fra sin far Knud Østergaard.

Ejendomsskyld 2.100.000. Areal 114 ha., heraf tilkøbt 45 ha., der er 2 ha. mose. Der er lejet 30 ha.

Stuehuset er opført i 1870 og restaureret flere gange. Udbygningerne består af kvægstald fra 1974, lade fra 1958, maskinhus fra 1947 og gylletank. Gården drives med en kvægproduktion på 60 årskøer, 90 ungdyr og 25 slagtekalve af racen SDM. Planteproduktionens salgsafgrøder er kartofler, korn, raps og ærter. Der er 4 traktorer. På gården er der 1 fast medhjælper samt løs hjælp, og der bruges meget maskinstation.

TYLERVEJ 4, SØNDERHOLM, 9240 NIBE, tlf. 98-341563.

POUL JACOBSEN, gårdejer, født d. 9.-3.-1950, søn af Helga og Jens Jacobsen, gift d. 3.-9.-1973 med Kirsten Tobiasen, skatterevisor, født d. 13.-8.-1951, datter af Else og Agner Tobiasen. Parret har børnene: Lotte, født i 1973, Claus, født i 1976 og Lars, født i 1978.

P.J. overtog gården i 1986 fra sin far Jens Jacobsen, nuværende ejer er 3. generation. Ejendomsskyld 1.800.000. Areal 60 ha., heraf 5 ha. skov. Derudover er der forpagtet 44 ha.

Stuehuset er opført i 1913 og restaureret flere gange. Udbygningerne består af kvægstald fra 1974, løsdriftsstald fra 1989, svinestald fra 1960, lade fra 1974, maskinhus, gastæt kornsilo og gylletank. Gården drives med en slagtesvineproduktion på 1.500 stk. årligt, desuden er der 35 ammekøer, 16 ungdyr og 60 slagtekalve, det er Limousinekrydsninger. Planteproduktionens salgsafgrøder er raps, ærter og industrikartofler. Der er 3 traktorer og mejetærsker. Maskinstation bruges til en del af markarbejdet.

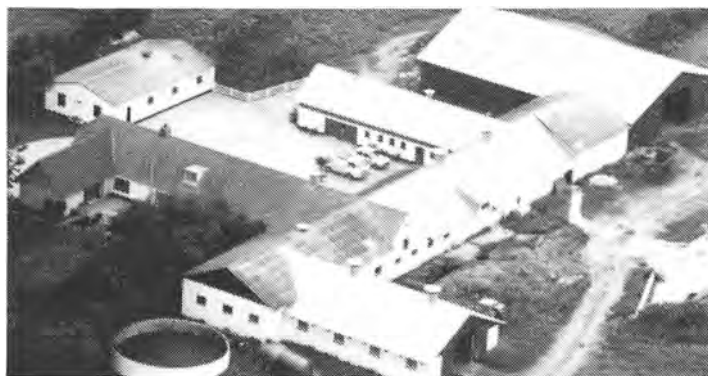

TYLSTRUP HEDEVEJ 38, "LYKKEGAARD", 9382 TYLSTRUP, tlf. 98-265181.

FINN KLITGAARD MADSEN, gårdejer, født d. 2.-1.-1959, søn af Kirsten Jensen og Jens Erik Madsen, gift d. 7.-5.-1983 med Susanne Lykkegaard, født d. 12.-3.-1962, datter af Valborg og Arne Lykkegaard.

F.K.M. har været på Lundbæk Landbrugsskole, han er i repræsentantskabet for Kvægavlfore-

ningen Nordjyden. Han overtog gården d. 15.-2.-1983 fra Osvald Andersen.

Ejendomsskyld 1.800.000. Areal 64 ha., heraf tilkøbt 23 ha., der er frasolgt 4 ha., og der er 0,5 ha. skov. Derudover er der forpagtet 55 ha.

Stuehuset er opført i 1930. Udbygningerne består af 4 kvægstalde fra 1930, 1960 og 1986, lade fra 1986, udendørs køresilo og 2 gylletanke. Gården drives med en kvægproduktion på 92 årskøer, 130 ungdyr og 50 slagtekalve af racen SDM. Planteproduktionens salgsafgrøder er byg og raps. Der er 3 traktorer og 1 markvandingsanlæg. På gården er der 2 faste medhjælpere, og der bruges en del maskinstation. Gården drives sammen med Vrå Mark 23.

TYLSTRUP NØRREHEDE 15, "NØRREGAARD", NØRREHEDE, 9382 TYLSTRUP, tlf. 98-261488.

BJARNE ANDERSEN, gårdejer, født d. 10.-11.-1941, søn Anne Margrethe og Alfred Andersen, gift d. 24.-9.-1966 med Sonja Storgaard, født d. 24.-8.-1944, datter af Magda og Thorkild Storgaard. Parret har børnene: Karen Margrethe, født d. 30.-7.-1967, Bent, født d. 2.-4.-1969 og Erik, født d. 20.-10.-1982.



Bjarne Andersen har været på Lundbæk Landbrugsskole. Han overtog gården d. 1.-1.-1970 fra sin far Alfred Andersen, nuværende ejer er 4 generation.

Ejendomsskyld 1.300.000. Areal 52 ha., heraf tilkøbt 30 ha. og frasolgt 5 ha., der er 1 ha. mose, 1 ha. krat og 12 ha. eng. Derudover er der lejet 27 ha.

Stuehuset er opført i 1927 og restaureret i 1976. Udbygningerne består af 2 kvægstalde fra

1912 og 1954, svinestald fra 1980, lade fra 1976 og 2 gylletanke. Gården drives med en kvægproduktion på 45 årskøer, 50 ungdyr og 25 slagtekalve af racen SDM, desuden er der en slagtesvineproduktion på ca. 850 stk. årligt. Planteproduktionens salgsafgrøder er raps og ærter. Der er 3 traktorer, mejetærsker, plansilo, tårnsilo og varm lufts tørreri. På gården er der 1 fast medhjælper, og der bruges en del maskinstation.

UGGERHALNEVEJ 65, "BIRKET", GRINDSTED, 9310 VODSKOV, tlf. 98-286116.

GUNNAR SÆDERUP STARCKE, gårdejer, født d. 11.-9.-1940, søn af Kirstine og Sæderup Starcke, gift d. 5.-6.-1965 med Ingrid Brøndum Larsen, født d. 18.-9.-1944, datter af Tinne og Janus Brøndum Larsen. Parret har børnene: Sten, født d. 30.-8.-1967, Allan, født d. 5.-3.-1973 og Jane, født d. 28.-3.-1979.



G.S.S. har været på Malling Landbrugsskole, han er i bestyrelsen for Grindsted Mejeri. Han overtog gården d. 1.-7.-1968 fra sin far Sæderup Starcke.

Ejendomsskyld 1.850.000. Areal 48,1 ha. og der er forpagtet 22 ha.

Stuehuset er opført i 1909 og restaureret i 1974-75. Udbygningerne består af 2 kvægstalde fra 1919 og 1973, lade fra 1978, maskinhus fra 1969, foderhus fra 1973 og gylletank. Gården drives med en kvægproduktion på 45 årskøer, 50 ungdyr og 25 slagtekalve af racen SDM. Planteproduktionens salgsafgrøder er ærter og hvede. Der er 3 traktorer, mejetærsker, tårnsilo og varm lufts tørreri. Maskinstation bruges.



UGGERHALNEVEJ 75, "BIRKE", GRINDSTED, 9310 VODSKOV, tlf. 98-286037.

CHRISTIAN og KNUD STARCKE, gårdejere.

C.S. er født d. 28.-1.-1924 og K.S. er født d. 21.-12.-1930, sønner af Anna og Jens Christian Starcke. C.S. er gift d. 8.-10.-1966 med Karen Winther, født d. 11.-3.-1933, datter af Magrethe og Andreas Winther. Parret har børnene: Anne Merete, født d.

10.-11.-1969 og Peter, født d. 18.-12.-1971.

Brødrene har været på Kærhave og Lyngby landbrugsskoler. De overtog gården d. 1.-1.-1972 fra deres mor Anna Starcke, nuværende ejere er 5. generation på gården. Ejendomsskyld 1.230.000. Areal 47 ha., heraf 11 ha. skov.

"Birke"s stuehus er opført i 1960. Udbygningerne består af kvægstald fra 1953, svinestald og lade fra 1888 samt maskinhus fra 1972. Gården drives med en kvægproduktion på 20 årskøer, 12 ungdyr og 12 slagtekalve af racen RDM, desuden er der 4 årssøer, der produceres ca. 80 slagtesvin årligt. Der er 4 traktorer, mejetærsker, tårnsilo og varm lufts tørreri. Maskinstation bruges til en del af markarbejdet.



VESTER HALNE VEJ 104, 9430 VADUM, tlf. 98-271235.

ANDERS MADSEN, gårdejer, født d. 21.-10.-1947, søn af Peter Madsen, gift d. 22.-3.-1983 med Lene Marie Dahl Christensen, født d. 7.-1.-1949, datter af Niels Dahl Christensen. Parret har børnene: Lise, født d. 3.-4.-1972, Anne, født d. 17.-8.-1983 og Esther Marie, født d. 27.-5.-1985.

A.M. har været på Lundbæk Landbrugsskole. Han overtog gården

d. 1.-1.-1978 fra sin far Peter Madsen, nuværende ejer er 4 generation.

Ejendomsskyld 1.800.000. Areal 65 ha., heraf tilkøbt ialt 34 ha. Arealet angiver et samlet areal for 3 gårde beliggende Vester Halne Vej 107 og 109.

Bygningerne består af stuehus, kvægstald, svinestald, lade, maskinhus og 2 gylletanke. Gården drives med en kvægproduktion på 60 årskøer, 60 ungdyr og 30 slagtekalve af racen SDM. Planteproduktionens salgsafgrøder er korn og raps. Der er 2 traktorer, plansilo, varm lufts tørreri og der anvendes staldvarme til opvarmning af stuehuset. Maskinstation bruges til lidt af markarbejdet.

VESTER HALNE VEJ 108, 9430 VADUM, tlf. 98-271921.

EJNAR JENSEN, gårdejer, født d. 19.-10.-1931, søn af Laurentze og Gunnar Jensen.

E.J. overtog gården d. 1.-10.-1968 fra sin far Gunnar Jensen, nuværende ejer er 3. generation. Ejendomsskyld 905.000. Areal 18,6 ha., heraf en moseparcel i Vildmosen.

Stuehuset er opført i 1882 og restaureret fra 1980-89. Udbygningerne består af kvægstald, svinestald, lade og maskinhus. Gården drives som al-

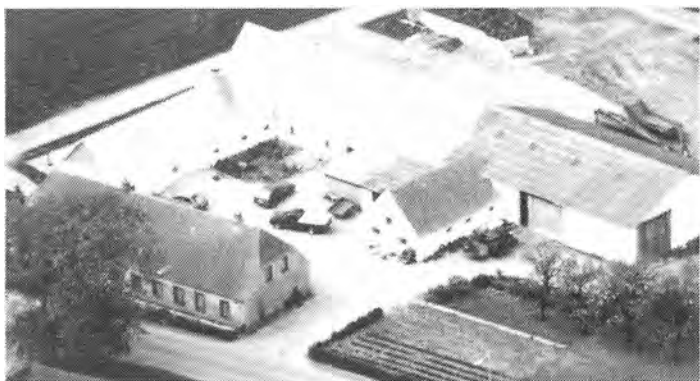

sidigt landbrug med en kvægproduktion på 20 årskøer, 20 ungdyr og 20 slagtekalve af racen SDM, svineproduktionen er på 20 årssøer, der produceres ca. 275 slagtesvin årligt. Der er 2 traktorer og plansilo. Maskinstation bruges til høst.

VESTER HALNE VEJ 109, 9430 VADUM, tlf. 98-271065.

MOGENS MORTENSEN, efterlønsmodtager, født d. 5.-2.-1924, søn af Bernhardt Mortensen, gift d. 14.-6.-1958 med Kirsten Nielsen, født d. 25.-9.-1931, datter af Kristian Nielsen. Parret har børnene: Anne, født d. 12.-11.-1959 og Ole, født d. 27.-2.-1962.

M.M. overtog gården d. 1.-6.-1958 fra sin far Bernhardt Mortensen, nuværende ejer er 4. generation.

Ejendomsskyld 450.000. Areal 12 ha., der er frasolgt 12 ha.

Bygningerne består af stuehus, kvægstald, lade og maskinhus.

VESTVEJ 94, "NYMARK", LANGHOLT, 9310 VODSKOV, tlf. 98-293024.

ALF STEVNHOVED, gårdejer, født d. 2.-8.-1941, søn af Mie og Vilhelm Stevnhoved, gift d. 29.-10.-1966 med Frida Aaen Nymark, kantine- og rengøringsassistent, født d.

27.-3.-1942, datter af Dusine og Johannes Nymark. Parret har børnene: Helle, født d. 24.-9.-1967, Gitte, født d. 28.-2.-1969 og Jane, født d. 29.-9.-1974.

A.S. har været på Lundbæk Landbrugsskole. Han overtog gården d. 29.-10.-1966 fra Laurits Nymark, nuværende ejer er 4. generation.

Ejendomsskyld 2.000.000. Areal 68 ha., heraf tilkøbt 30 ha., der er 2 ha. skov.

Stuehuset er opført i 1885 og restaureret i 1973. Udbygningerne består af kvægstald fra 1976, lade fra 1956 og maskinhus fra 1984. Gården drives med en slagtekalveproduktion på 85 stk. alle af racen SDM. Planteproduktionens salgsafgrøder er korn, raps, ærter og kartofler. Der er 3 traktorer, mejetærsker, plansilo, varm lufts tørreri og halmfyr.

VISSEVEJ 85, "VISSE NYGAARD", VISSE, 9210 AALBORG SØ, tlf. 98-315092.

PER SIMONSEN, gårdejer, født d. 2.-1.-1942, søn af Dagny og Chresten L. Simonsen, gift d. 21.-7.-1979 med Inger Bente Christiansen, født d. 27.-11.-1949, datter af Marie og Thomas Ejnar Christiansen. P.S. har været på Malling Landbrugsskole. Han overtog gården i 1974 fra sin far Chresten L. Simonsen, nuværende ejer er 2. generation. Ejendomsskyld 1.200.000. Areal 19,3 ha. Der er lejet 23 ha.

Stuehuset er opført i 1880 og restaureret flere gange. Udbygningerne består af kvægstald fra 1900, som er restaureret senest i 1975, lade fra 1880, maskinhus 1960 og gylletank. Gården drives med en kvægproduktion på 23 årskøer, 32 ungdyr og 15 slagtekalve af racen SDM. Planteproduktionens salgsafgrøder er korn og raps. Der er 3 traktorer, mejetærsker, 3 tårnsiloer, varm og kold lufts tørreri samt kombifyr. Maskinstation bruges til en del af markarbejdet.



VODSKOVVEJ 187, "EGET", UGERHALNE, 9310 VODSKOV, tlf. 98-286532.

CARL THEODOR CHRISTENSEN, gårdejer, født d. 23.-4.-1942, søn af Erna og Carl Christensen, gift d. 15.-2.-1964 med Lissy Kjær, køkkenleder, født d. 28.-10.-1944, datter af Caroline og Aksel Kjær. Parret har børnene: Marianne, født d. 29.-7.-1964 og Carsten, født d. 22.-10.-1967.

C.T.C. har været på Kalø Landbrugsskole. Han overtog gården

d. 1.-11.-1989 fra Niels Pilgaard. Ejendomsskyld 2.280.000. Areal 82,7 ha.

Stuehuset er opført i 1857 og restaureret i 1984. Udbygningerne består af farestald og fravænningsstald fra 1924, begge er renoveret i 1984, slagtesvinestald fra 1857, som er tilbygget i 1980 og senere renoveret, lade fra 1857 ombygget i 1981 og maskinhus fra 1990. Gården drives med en svineproduktion på 85 årssøer, der produceres ca. 1.600 slagtesvin årligt, desuden er der hestepodræt af 8 Oldenborgere til videresalg. Planteproduktionens salgsafgrøde er industrikartofler. Der er 3 traktorer, mejetærsker, kartoffellægger og -optager, 4 plansiloer og varm lufts tørreri. På gården er der 1 medhjælper.

VOKSLEVVEJ 12, "NYGAARD", SØNDERHOLM, 9240 NIBE, tlf. 98-341517.

KARL CHRISTIAN NIELSEN, murerarbejdsmand, født d. 27.-2.-1953, søn af Mary og Niels Christian Nielsen, gift d. 6.-8.-1983 med Anne-Marie Degn Jacobsen, kontorassistent, født d. 16.-9.-1956, datter af Karen Margrete og Niels Jacobsen. Parret har



sønnen Claus, født d. 15.-5.-1983.

K.C.N. har været på Lundbæk Landbrugsskole. Han overtog gården 1.-6.-1984 fra Gunnar Mathiesen. Ejendomsskyld 1.000.000. Areal 20,3 ha.

Stuehuset er opført i 1925 og restaureret i 1978. Udbygningerne består af kvægstald fra 1925, som er restaureret flere gange, lade fra 1925, og maskinhus fra 1972. Gårdens besætning er på 8 ammekøer, 5 ungdyr og 5 slagtekalve af blandet race. Planteproduktionens salgsafgrøder er korn, raps og ærter. Der er 2 traktorer, mejetærsker og 2 tårnsiloer. Maskinstation bruges til lidt af markarbejdet.



VOKSLEVVEJ 20, "SYDGAARDEN", SØNDERHOLM, 9240 NIBE, tlf. 98-341429.

SVEND og EWALD KRISTENSEN, gårdejere.

Svend Kristensen er født d. 1.-10.-1935, søn af Poul Kristensen, gift d. 30.-12.-1961 med Ritta Christensen, født d. 12.-3.-1941, datter af Peter Kusk. Parret har børnene: Ewald, født d. 4.-2.-1963 og Elsebeth, født d. 13.-1.-1967.

E.K. gift d. 4.-8.-1990 med Susanne Eskerod. Parret har datteren Camilla, født d. 30.-4.-1989. E.K. har været på Lundbæk og Asminnkloster landbrugsskoler. Han overtog halvdelen af gården d. 1.-6.-1988, faderen overtog gården d. 1.-1.-1962 fra Jens Jakobsen. Ejendomsskyld 1.200.000. Areal 32 ha., heraf tilkøbt 7 ha. Derudover er der forpagtet 27,5 ha.

Stuehuset er opført i 1880 og restaureret flere gange. Udbygningerne består af kvægstald fra 1955, svinestald fra 1966, ungdyrstald fra 1978, lade fra 1920, maskinhus fra 1976, foderhus fra 1981 og gylletank. Gården drives med en kvægproduktion på 50 årskøer, 60 ungdyr og 32 slagtekalve af racen SDM, det er en avlsbesætning, som udstilles på skuer og får mange præmier, i 1985 var en af køerne i besætningen nr. 2 i Danmark. Planteproduktionens salgsafgrøde er raps. Der er 3 traktorer, mejetærsker, markvandingsanlæg, varm og kold lufts tørreri, og der anvendes staldvarme til opvarmning af stuehuset. Maskinstation bruges til halmarbejde og græsensilering.

VOKSLEVVEJ 35, "BAKKEBO", SØNDERHOLM, 9240 NIBE, tlf. 98-341428.

SVEND KRISTENSEN, gårdejer, omtales under Vokslevvej 20. S.K. overtog gården d. 1.-7.-1986 fra Johannes Larsen.

Ejendomsskyld 620.000. Areal 14 ha. Stuehuset er restaureret flere gange. Udbygningerne består af svinestald, lade og maskinhus. Gården drives sammen med Vokslevvej 20.



VOKSLEVVEJ 50, 9240 NIBE, tlf. 98-341993.

SONJA PEDERSEN, gårdejer, født d. 22.-1.-1950, datter af Sigrud og Aksel B. Johansen, gift d. 4.-3.-1972 med Poul Erik Pedersen, landmand, født d. 29.-10.-1942, søn af Gerda og Jens Pedersen. Parret har børnene: Henrik, født d. 5.-4.-1966, Dorte, født d. 6.-1.-1972 og Thomas, født d. 24.-2.-1976.

S.P. overtog gården d. 28.-10.-1976 fra Jens Buus.

Ejendomsskyld 1.600.000. Areal 36 ha., heraf tilkøbt 16 ha., der er 23 ha. eng. Der er forpagtet 22 ha.

Stuehuset er opført i 1984. Udbygningerne består af kvægstald fra 1979, spaltehus og lade fra 1981, maskinhus fra 1989 og gylletank. Gården drives med en kvægproduktion

på 52 årskøer, 75 ungdyr og 50 slagtekalve af racen SDM. Der er 3 traktorer, plansilo, varm lufts tørreri og der anvendes staldvarme til opvarmning af stuehuset. Maskinstation bruges til høst og ensilering. Vokslevvej 35 drives sammen med Skavnshøj 28, som har 17,9 ha.



VOLSTED BYGADE 34, "AASEGAARD", VOLSTED, 9530 STØVRING, tlf. 98-384180.

VIGGO HANSEN, gårdejer, født d. 23.-6.-1933, søn af Hedevig og Niels Frederik Hansen, gift d. 30.-9.-1961 med Birthe Nielsen, født d. 5.-9.-1940, datter af Anna og Christian Nielsen. Parret har børnene: Anette, født d. 18.-6.-1958, Anne-Marie, født d. 11.-11.-1962 og Niels-Christian, født

d. 6.-3.-1968. V.H. har været på Lundbæk Landbrugsskole, og han er lokal brandfoged. Han overtog gården d. 5.-3.-1971 fra Helmuth Uhrenholt.

Ejendomsskyld 1.520.000. Areal 36 ha., heraf 9 ha. eng. Der er lejet 5 ha. eng. Stuehuset er opført i 1895 og restaureret flere gange. Der er købt 1 fodermesterhus i 1988. Udbygningerne består af 3 kvægstalde fra 1961-1973, lade, maskinhus fra 1976, foderhus fra 1984, udendørs køresilo og gylletank. Gården drives med en kvægproduktion på 52 årskøer, 63 ungdyr og 30 slagtekalve af racen SDM. Der er 3 traktorer og varm lufts tørreri. På gården er der 1 fast fodermester, og der bruges delvis maskinstation. V.H. ejer og driver desuden Hobrovej 946.

VOLSTED BYGADE 42, VOLSTED,

9530 STØVRING, tlf. 98-384019.

KAJ BORUP, gårdejer, født d. 4.-1.-1927, søn af Karen og Chresten Borup, gift d. 31.-3.-1962 med Sigrid Pedersen, født d. 2.-4.-1933, datter af Else og Henry Pedersen.

K.B. har været på Odder Landbrugs- og Højskole, han er uddannet kontrolassistent, og er i repræsentantskabet for D.L.G. Han overtog gården i 1954 fra sin far Chresten Borup, nuværende ejer er 3 generation. Ejendomsskyld 1.200.000. Areal 30 ha., heraf 6 ha. eng.

Stuehuset er opført i 1864 og restaureret i 1972. Udbygningerne består af kvægstald fra 1960, svinestald fra 1978, lade er indrettet ovenpå kostald, maskinhus fra 1965 og gylletank. Gården drives udelukkende med planteproduktion bestående af korn, raps og ærter. Der er 1 traktor og varm lufts tørreri. Maskinstation bruges til høst.



VOLSTED SKOLEVEJ 4, "GILD-SIGGAARD", VOLSTED, 9530 STØVRING, tlf. 98-384192.

MARTHINUS FRIIS, eksportchef/gårdejer, født d. 24.-6.-1930, søn af Hans Friis, gift d. 2.-6.-1956 med Johanne Thordal Boel, kontorassistent, født d. 3.-8.-1931, datter af Hans Boel. Parret har datteren Dorte, født d. 23.-3.-1957.

M.F. er eksportchef på slagteri-



virksomheden Wenbo. Han overtog gården d. 15.-9.- 1972 fra Jens Erik Christensen. Ejendomsskyld 1.330.000. Areal 45 ha., heraf tilkøbt 7 ha., der er 7 ha. eng og 2 ha. tilplantet med skov. Derudover er der forpagtet 45 ha.

Stuehuset er restaureret senest i 1986. Udbygningerne består af kvægstald fra 1977 som er ændret til svinestald, svinestalden er moderniseret i 1977, maskinhus samt lade med kornsilo og tørringsanlæg. "Gilldsigggaard" drives udelukkende med planteproduktion bestående af ærter, raps, hvede og rug. Der er 2 traktorer, plansilo, tårnsilo, og varm lufts tørreri. Maskinstation bruges til en del af markarbejdet.

VOLSTED SKOLEVEJ 5, "PINKROGEN", VOLSTED, 9530 STØVRING, tlf. 98-384101. HOLM PEDERSEN, landmand, født d. 3.-7.-1937, søn af Holger Pedersen, gift i 1962 med Ragnhild Nielsen, ansat ved S.P. Radio, født d. 21.-8.-1943, datter af Olaf Nielsen. Parret har børnene: Henning, født d. 24.-2.-1963 og Oluf, født d. 20.-2.-1965. H.P. er uddannet smed. Han overtog gården i 1975 fra sin far Holger Pedersen, som købte gården i 1959.

Ejendomsskyld 480.000. Areal 16,4 ha., heraf 8 ha. skov. Derudover er der forpagtet 13,8 ha.

Stuehuset er opført i 1931. Udbygningerne består af kvægstald, svinestald og lade. Gården drives med en kvægproduktion på 16 årskøer af racen SDM, desuden er der 2 årssøer, og der produceres ca. 40 slagtesvin årligt. Planteproduktionens salgsafgrøder er korn og raps. Der er 2 traktorer, mejetærsker, varm lufts tørreri og halmfyr. Maskinstation bruges til en del af markarbejdet.



VOLSTRUPVEJ 40, "VESTERGAARD", GODTHAAB, 9230 SVENSTRUP, tlf. 98-385108.

ARNE LANGDAHL NIELSEN, gårdejer, født d. 14.-3.-1949, søn af Anna og Jens Nielsen.

A.L.N. overtog gården i 1982 fra Jens Mark.

Ejendomsskyld 990.000. Areal 13 ha. Der er lejet 13 ha.

Stuehuset, som er udlejet, er fra 1908 og restaureret 1983. Avlsbygningerne består af svinestald

og lade, begge fra 1908 og maskinhuse fra 1970 og 1986. Planteproduktionens salgsafgrøder består af korn og raps. Der er 4 traktorer, 1 mejetærsker, sprøjt-, gødning- og kalkspredere, såmaskiner, roeoptager, plove, græssnitter, plansilo og varm og kold lufts tørreri.

VÆVERGÅRDVEJ 7, "SKÆRSIG", 9430 VADUM, tlf. 98-271912.

ANDERS JUNGENSEN, gårdejer, født d. 10.-5.-1952, søn af Jens Jungersen, gift d. 17.-3.-1973 med Susanne Sørensen, født d. 12.-10.-1954, datter af Aksel Christensen. Parret har børnene: Tina, født d. 30.-10.-1972, Henrik, født d. 9.-4.-1975 og Marie, født d. 28.-3.-1984.

A.J. er i repræsentantskabet for Sundby/Wenbo Slagteri. Han overtog gården d. 11.-12.-1979 fra Annette Mejlholm.

Ejendomsskyld 1.100.000. Areal 35 ha., heraf tilkøbt 6 ha. Der er forpagtet 37 ha. Stuehuset er restaureret i 1986. Udbygningerne består af kvægstald, svinestald, lade og maskinhus. Gården drives med en svineproduktion på 40 årssøer, der sælges ca. 350 smågrise og 350 slagtesvin årligt, desuden er der 10 ammekøer og 7 ungdyr af racen Hereford. Planteproduktionens salgsafgrøder er hvede, raps og byg. Der er 2 traktorer, plansilo samt varm og kold lufts tørreri.

VÆVERGÅRDVEJ 15, 9430 VADUM, tlf. 98-271208.

NIELS SKOV, gårdejer, omtales under Vævergårdvej 20.

N.S. overtog gården d. 1.-7.-1965 fra Jens Jørgensen.

Ejendomsskyld 1.200.000. Areal 45 ha.

Vævergårdvej 15's stuehus er restaureret 1969. Udbygningerne består af 1 kvægstald. Gården drives sammen med Vævergårdvej 20, N.S. er bosiddende på Vævergårdvej 15.

VÆVERGÅRDVEJ 20, "VÆVERGÅRD", 9430 VADUM, tlf. 98-271208.

NIELS SKOV, gårdejer, født d. 25.-5.-1937, søn af Jens Skov, gift d. 23.-8.-1969 med Susanne Larsen, lægesekretær, født d. 17.-12.-1947, datter af Orla Ravnkilde Larsen. Parret har børnene: Kirsten og Torben.

N.S. har været på Ladelund og Vejlbj Landbrugsskoler. Han overtog gården d. 1.-7.-1965 fra sin far Jens Skov, nuværende ejer er 6. generation.

Ejendomsskyld 2.600.000. Areal 42,5 ha., heraf 5 ha. skov. Der er lejet 8 ha. i Vildmosen.

Stuehuset opført i 1884 og restaureret i 1978. Udbygningerne består af 2 kvægstalde, 2 lader, maskinhus, foderhus og gylletank. Gården drives med en kvægproduktion på 60 årskøer, 100 ungdyr og 40 slagtekalve af racen SDM. Planteproduktionens salgsafgrøder er ærter, hvede og raps. Der er 3 traktorer, mejetærsker, tårnsilo og varm lufts tørreri. På gården er der 1 fast fodermester samt 1 medhjælper, og der bruges en del maskinstation. Gården drives sammen med Vævergårdvej 15.



VAARSTVEJ 20, "HØJGAARD", SKOVSTRUP, 9260 GISTRUP, tlf. 98-314666.

PER ERIKSEN, landmand, født d. 21.-9.-1945, søn af Erik Eriksen. P.E. har været på Malling Landbrugsskole. Han overtog gården i 1973 fra sin mor Karen Eriksen. Ejendomsskyld 1.100.000. Areal 26,7 ha. Der er forpagtet 2,7 ha. Stuehuset er restaureret flere gange. Udbygningerne består af kvægstald fra 1964 som er

ombygget og moderniseret senest i 1982, lade, maskinhus fra 1979 og gylletank. Gården drives med en kvægproduktion på 22 årskøer, 25 ungdyr og 15 slagtekalve af racen SDM. Planteproduktionens salgsafgrøde er korn. Der er 2 traktorer og 1 varm lufts tørreri. Maskinstation bruges til en del af markarbejdet, og desuden bruges der jævnligt vikar.

VAARSTVEJ 43, "NØRRE-GAARD", SKOVSTRUP, 9260 GISTRUP, tlf. 98-314630.

EJNAR FJORDVANG JENSEN, gårdejer, født d. 16.-1.-1939, søn af Astrid og Søren Christian Jensen, gift d. 8.-6.-1963 med Margit Agnete Thomsen, født d. 5.-2.-1943, datter af Anna Dorte og Lars Folden Thomsen. Parret har børnene: Niels Jørgen, født d. 11.-7.-1965, Marianne, født d. 9.-9.-1967 og Charlotte, født d. 23.-12.-1970.

E.F.J. har været på Vinding Landbrugsskole. Han overtog gården 1.-7.-1963 fra sin far Søren Christian Jensen.

Ejendomsskyld 1.140.000. Areal 35,5 ha., heraf tilkøbt 3,3 ha., der er 0,5 ha. skov. Stuehuset er opført i 1926 og restaureret flere gange. Udbygningerne består af kvægstald fra 1926, som er restaureret flere gange, lade fra 1926 og gylletank. Gården drives med en kvægproduktion på 18 årskøer, 23 ungdyr og 6 slagtekalve af racen SDM. Planteproduktionens salgsafgrøder er maltbyg, foderkorn og raps. Der er 2 traktorer og 3 tårnsiloer. Maskinstation bruges til en del af markarbejdet.



VAARSTVEJ 47, "ØSTERGAARD", SKOVSTRUP, 9260 GISTRUP, tlf. 98-314462.
HANS JØRGEN NIELSEN, gårdejer, født d. 20.-8.-1949, søn af Karen og Helge Nielsen, gift d. 7.-5.-1976 med Birgit Frederiksen, lærer, født d. 30.-12.-1955, datter af Ketty og Svend Frederiksen. Parret har børnene: Maria, født d. 22.-9.-1981 og Thomas, født d. 11.-2.-1986.

H.J.N har været på Lundbæk Landbrugsskole. Han overtog gården d. 1.-12.-1983 fra sin far Helge Nielsen, nuværende ejer er 4. generation.

Ejendomsskyld 1.400.000. Areal 34 ha., heraf tilkøbt 13 ha.

Stuehuset er opført i 1911 og restaureret i 1984. Udbygningerne består af kvægstald, lade, maskinhus fra 1985 og gylletank. Gården drives med en kvægproduktion på 57 årskøer og 8 slagtekalve af racen SDM. Planteproduktionens salgsafgrøder er korn og raps. Der er 2 traktorer, og der anvendes staldvarme til opvarmning af stuehuset. Maskinstation bruges til en del af markarbejdet.

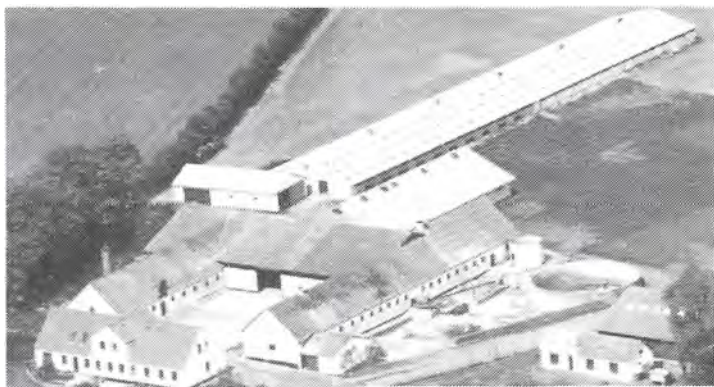

VAARSTVEJ 91, "ENGHAVE-GÅRD", TORDERUP, 9260 GISTRUP, tlf. 98-314670.

JØRGEN HOLTEN HANSEN, gårdejer, født d. 18.-10.-1941, søn af Helga og Holten Hansen, gift d. 18.-12.-1971 med Kirsten Løgt-holt Thomsen, lærer, født d. 26.-9.-1941, datter af Mie og Marius Løgholt Thomsen. Parret har børnene: Lars, født d. 22.-10.-1972, Anne, født d. 21.-4.-1975, Helga, født d. 7.-12.-1977

og Mary, født d. 22.-11.-1981.

J.H.H. har været på Næsgaard Agerbrugsskole. Han overtog gården d. 1.-11.-1971 fra sin far Holten Hansen, han havde forpagtet gården fra 1963.

Ejendomsskyld 2.420.000. Areal 47 ha., heraf 3 ha. skov.

Stuehuset er opført i 1860 og restaureret senest i 1987. Udbygningerne består af kvægstald fra 1860, som er ombygget og anvendes som pelsleri, svinestald og lade fra 1978, minkhal fra 1985, maskinhus fra 1976 og gylletank. Gården drives med en slagtesvineproduktion på 1.200 stk. årligt. Planteproduktionens salgsafgrøder er frø, ærter og raps. Der er 2 traktorer, plansilo, varm og kold lufts tørreri samt halmfyr. Der er 1 medhjælper.

VAARSTVEJ 96, "SKALBAKGAARD", TORDERUP, 9260 GISTRUP, tlf. 98-315392.
POUL KRISTIAN JENSEN, gårdejer, født d. 26.-6.-1951, søn af Herdis og Søren Christian Jensen, gift d. 28.-5.-1977 med Stinne Jørgensen, sygeplejerske, født d. 23.-11.-1955, datter af Esther og Juul Jørgensen. Parret har børnene: Søren, født d. 2.-10.-1979 og Jacob, født d. 26.-8.-1982.

P.K.J. har været på Lundbæk Landbrugsskole, han er i kredsledelsen for D.L.G. og MD Food. Han overtog 1. halvdel af gården i 1977 og resten i 1984 fra sin far Søren Christian Jensen, nuværende ejer er 3. generation.

Ejendomsskyld 2.150.000. Areal 100 ha., heraf tilkøbt 36 ha., der er 1 ha. skov. Derudover er der forpagtet 15 ha. græsning.

Bygningerne består af stuehus, kvægstald, svinestald, ungdyrstald, lade, maskinhus, køresilo og gylletank. Gården drives med en kvægproduktion på 75 årskøer, 93 ungdyr og 42 slagtekalve af racen SDM. Desuden er der en slagtesvineproduktion på 1.000 stk. årligt. Planteproduktionens salgsafgrøder er raps, hvede og ærter. Der er 4 traktorer, mejetærsker, markvandingsanlæg, roetankmaskine, skårlægger, fodersilo samt varm og kold lufts tørreri. Der er 2 faste medhjælpere på gården, som drives sammen med Vaarstvej 122 på 38 ha., på denne gård produceres der ca. 1.500 slagtesvin årligt, ejendomsværdi 1.600.000.

VAARSTVEJ 106, "TORDERUP VESTERGAARD", TORDERUP, 9260 GISTRUP, tlf. 98-314511.

FREDERIK ADAMSEN, gårdejer, født d. 2.-7.-1931, søn af Mette og Hans Adamsen, gift d. 22.-11.-1958 med Paula Hansen, født d. 2.-1.-1932, datter af Elna og Elvin Hansen. Parret har børnene: Hans Jørgen, født d. 27.-11.-1962 og Martin, født d. 25.-2.-1972.

F.A. overtog gården d. 1.-11.-1964 fra sin far Hans Adamsen, nuværende ejer er 3. generation.

Ejendomsskyld 1.800.000. Areal 65 ha., heraf 3 ha. skov.

Stuehuset er opført i 1848 og restaureret flere gange. Udbygningerne består af kvægstald fra 1929, lade fra 1903 og maskinhus fra 1947. Gården drives med en sobesætning, hvorfra smågrisene sælges. Planteproduktionens salgsafgrøder er korn, raps og ærter. Der er 4 traktorer, plansilo og varm lufts tørreri. Maskinstation bruges til en del af markarbejdet.



VAARSTVEJ 107, VAARST, 9260 GISTRUP, tlf. 98-314219.

POUL ERIK SØLGAARD, politi-assistent, født d. 6.-9.-1949, søn af Kristiane og Anders Sølgaard, gift d. 17.-9.-1977 med Hanne Vibeke Madsen, assistent, født d. 13.-1.-1954, datter af Margit og Hans Karl Madsen. Parret har børnene: Michael, født d. 26.-7.-1978, Bjarke, født d. 30.-8.-1983 og Christina, født d. 30.-4.-1988.

P.E.S. arbejder på Hobro Politigård, han har været på Lundbæk Landbrugsskole og er medlem af skolebestyrelsen. Han overtog gården d. 1.-8.-1989 fra sin far Anders Sølgaard, P.E.S. forpagtede gården fra d. 1.-3.-1972, nuværende ejer er 3. generation. Ejendomsskyld 660.000. Areal 15,5 ha., heraf 1 ha. skov og bakker.

Stuehuset er opført i 1827 og restaureret omkr. 1957. Udbygningerne består af kvægstald og lade fra 1944 samt maskinhus fra 1920. Gården drives udelukkende med planteproduktion bestående af hvede, byg, ærter og raps. Der er 1 traktor samt varm og kold lufts tørreri. Maskinstation bruges til høst.

VAARSTVEJ 151, "KÆRVANG", VÅRST MARK, 9260 GISTRUP, tlf. 98-333198.

JØRN BLOK MADSEN, tømrer, født d. 7.-1.-1954, søn af Kirstine og Peder Blok Madsen.

J.B.M. er montør for Colorlux i Esbjerg. Han overtog gården d. 15.-3.-1985 fra sin mor Kirstine Blok Madsen, nuværende ejer er 3. generation.

Ejendomsskyld 890.000. Areal 13,1 ha., heraf 0,5 ha. eng.

Stuehuset er opført i 1907 og restaureret indvendigt. Udbygningerne består af lade, maskinhus og garage. Gården drives udelukkende med planteproduktion bestående af korn og raps. Der er 1 traktor, plansilo og varm lufts tørreri. Maskinstation bruges til høst.

VAARSTVEJ 270, "BAUNEHØJ-GAARD", VÅRST, 9260 GISTRUP, tlf. 98-333035.

HENNING ANDREAS THORN, gårdejer, født i 1951, søn af Esther og Erling Thorn, gift i 1986 med Dorte Grud, sygeplejerske, født i 1953, datter af Ellen og Poul Nielsen. Parret har børnene: Trine, født i 1985 og Sofie, født i 1987.

H.A.T har været på Lundbæk Landbrugsskole, han er i repræ-



sentantskabet for Slagteriet Sundby-Wenbo. Han overtog gården i 1977 fra sin far Erling Thorn.

Ejendomsskyld 2.130.00. Areal 40 ha.

Stuehuset er opført i 1939 og restaureret flere gange. Udbygningerne består af 4 svinestalde, hvoraf 2 er fra 1939, 1 fra 1977 og 1 fra 1989, lade fra 1939, maskinhus og gylletank. Gården drives med en svineproduktion på 250 årssøer, der produceres ca. 5.000 slagtesvin årligt. Planteproduktionens salgsafgrøder er raps og ærter. Der er 2 traktorer, mejetærsker samt varm og kold lufts tørreri. På gården er der 1 fast medhjælper og der bruges maskinstation til skårlægning og kalkudkørsel. Gården drives sammen med Vaarstvej 271.



VAARSTVEJ 271, "SKÅRUPSMINDE", 9260 GISTRUP, tlf. 98-333035.

HENNING ANDREAS THORN, gårdejer, omtales under Vaarstvej 270.

H.A.T. overtog gården i 1986 fra Thorkild Kristensen.

Ejendomsskyld 1.900.000. Areal 36,7 ha.

Bygningerne består af stuehus, 3 svinestalde, som er renoveret i 1986 og 1989, lade ovenpå den

ene svinestald, maskinhus, gastæt silo og gylletank. Gården drives sammen med Vaarstvej 270.

VAARSTVEJ 279, "ANNASMINDE", FJELLERAD, 9260 GISTRUP, tlf. 98-333220.

TAGE THORN LARSEN, gårdejer, født d. 12.-7.-1938, søn af Edith og Lars Christian Larsen, gift d. 25.-7.-1967 med Tove Byrialsen, hjemmesygeplejerske, født d. 16.-8.-1941, datter af Katrine og Anders Byrialsen. Parret har børnene: Lars, født d. 28.-3.-1969, Jane, født d. 12.-2.-1971, Anders, født d. 8.-8.-1976 og Hanne, født d. 7.-1.-1978.

T.T.L. overtog gården d. 1.-7.-1967 fra sin far Lars Christian Larsen.

Ejendomsskyld 2.800.000. Areal 43 ha., heraf 6 ha. eng.

Stuehuset er opført i 1906 og restaureret i perioden 1972-1974. Udbygningerne består af 3 svinestalde, lade, maskinhus og gylletank. Gården drives med en svineproduktion på ca. 100 årssøer, der produceres slagtesvin, desuden er der en minkfarm på 800 tæver. Der er 1 fast medhjælper.

VAARSTVEJ 288, "LERVANG", FJELLERAD, 9260 GISTRUP, tlf. 98-333558.

OLE RAVN, tømrer, født d. 25.-10.-1953, søn af Marie og Anders Ravn, gift d. 9.-5.-1982 med Guadalupe López, født d. 5.-10.-1954, datter af Mauricia Ravelo og Luis López. Parret har datteren Susana, født d. 4.-5.-1988.

O.R. overtog gården d. 1.-12.-1983 fra Søren Jensen.

Ejendomsskyld 470.000. Areal 7,2 ha.

Stuehuset er opført i 1938 og restaureret i 1988. Udbygningerne består af kvægstald, lade og maskinhus, alle fra 1938. Besætningen er på 6 ammekøer og 10 slagtekalve alle krydsninger. Der er 1 traktor og halmfyr. Maskinstation bruges til en del af markarbejdet.

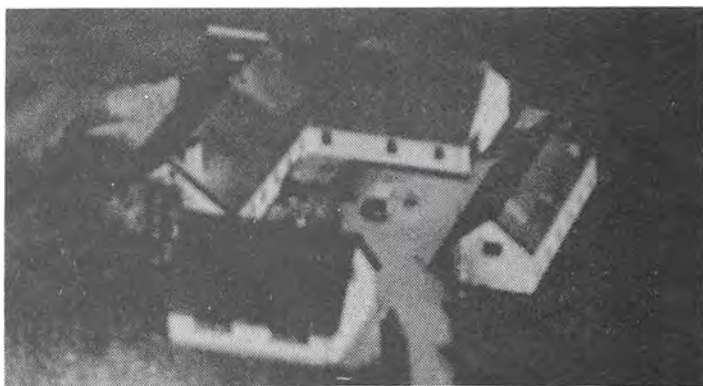

ÆRTEBJERGVEJ 2, "ÆRTEBJERGGAARD", ELLIDSHØJ, 9230 SVENSTRUP.
GREGERS SØREN WINTHER, omtales under Fredenslundvej 25, Skørping Kommune.
G.S.W. overtog gården d. 1.-4.-1984 fra Gudrun Jensen.
Ejendomsskyld 1.400.000. Areal 38 ha, heraf 4 ha. eng og 5 ha. skov.
Stuehuset er opført ca. 1920 og restaureret 1989/90. Avlsbygningerne består af lade, tørreri og garage, alle fra 1989. Planteproduktionens salgafgrøder består af kotrn, raps, frøgræs og ærter. Der er plantørreri. G.S.W. ejer og driver også ejendommene Fredenslundvej 25, Skørping Kommune, hvor han også er bosat, og Flødsvej 25, Ålborg Kommune.

ØRUM MOSEVEJ 2, NØRKÆR, GRINDSTED, 9310 VODSKOV, tlf. 98-286015.
JENS PETER JENSEN, gårdejer, født d. 2.-8.-1908, søn af Mariane og Christian Jensen, gift d. 20.-7.-1942 med Jenny Jensen, husmor, født d. 12.-5.-1908, datter af Bine og Niels Christian Jensen. Parret har sønnen Niels Christian.
J.P.J. overtog gården d. 26.-7.-1946 fra Anton Much.
Areal 21 ha. J.P.J. driver selv 3 ha. resten af jorden er bortforpagtet til sønnen Niels Christian.
Stuehuset er opført i 1962. Udbygningerne består af kvægstald og svinestald fra 1954, lade fra 1800-tallet og maskinhus fra 1938.



ØRUM MOSEVEJ 19, "ØSTERHOLT", GRINDSTED KÆR, 9320 HJALLERUP, tlf. 98-286009.
VILLY AAGAARD NIELSEN, gårdejer, født d. 8.-5.-1947, søn af Ingeborg og Marinus Nielsen, gift d. 22.-9.-1973 med Helle Gullaksen, medhjælpende hustru, født d. 4.-9.-1952, datter af Kirsten og Sven Gullaksen. Parret har børnene: Jette, født d. 20.-6.-1975, Dorthe, født d. 21.-9.-1977, Trine, født d. 22.-3.-1983

og Per, født d. 15.-8.-1984.
V.AA.N. har været på Asmildkloster Landbrugsskole, han er næstformand i D.L.G. for Vendsyssel og Han Herred, samt er i repræsentantskabet for D.L.G. og i bestyrelsen for Akafa. Han overtog gården i 1972 fra sine forældre.
Ejendomsskyld 2.000.000. Areal 50 ha., heraf tilkøbt 22 ha. Derudover er der lejet 35 ha.
Stuehuset er opført i 1954 og restaureret flere gange senest i 1987. Udbygningerne består af kvægstalde fra 1978 og 1989, svinestald fra 1960, lade fra 1981, maskinhus fra 1920 er tilbygget i 1974, foderhus fra 1981, gylletank og køresilo. Gården drives med en kvægproduktion på 80 årskøer, 90 ungdyr og 30 slagtekalve af racen SDM, desuden produceres der 350 slagtesvin årligt. Planteproduktionens salgafgrøder er ærter og raps. Der er 3 traktorer, mejetærsker, plansilo, varm lufts tørreri og der anvendes staldvarme til opvarmning af stuehuset. Der er 2 faste medhjælpere på gården, som drives sammen med Ørum Mosevej 20.

ØRUM MOSEVEJ 20, GRINDSTED KÆR, 9320 HJALLERUP, tlf. 98-286009.
VILLY AAGAARD NIELSEN, gårdejer, omtales under Ørum Mosevej 19.
V.AA.N. overtog gården i 1986 fra Jørgen Christensen.
Ejendomsskyld 1.270.000. Areal 30 ha.
Stuehuset er opført i 1920 og restaureret i 1980. Udbygningerne består af svinestalde fra 1970 og 1975 samt lade fra 1975. Gården drives med en slagtesvineproduktion på 400 stk. årligt. Planteproduktionens salgafgrøder er raps og ærter. Der er plansilo og varm lufts tørreri. Gården drives sammen med Ørum Mosevej 19.

ØSTER HALNE HEDEVEJ 4, "HOLMSMINDE", 9430 VADUM, tlf. 98-271133.
HENRY CHRISTIANSEN, gårdejer, født d. 14.-6.-1921, søn af Marinus Christiansen.

Henry Christiansen har været på St. Restrup Husmandsskole. Han overtog gården d. 1.-8.-1963 fra sin far Marinus Christensen, gården har været i slægtens eje siden 1915. Ejendomsskyld 320.000. Areal 10 ha., der er frasolgt 4 ha., der 0,5 ha. mose. Der er forpagtet 4,6 ha.

Bygningerne består af stuehus, kvægstald, lade og 3 maskinhuse. Gården drives udelukkende med planteproduktion bestående af raps. Der er 2 traktorer, 2 mejetærskere, 3 kartoffeloptagere og 1 kornsilo. H.C. driver lidt maskinstation fra ejendommen.



ØSTER HALNE HEDEVEJ 30, "DOKKEDAL", HEDEN, 9430 VADUM, tlf. 98-268451.

GEORG REFSTRUP, gårdejer, født d. 28.-10.-1929, søn af Aage Refstrup, gift d. 2.-7.-1955 med Elly Margrethe Conradsen, datter af Søren Conradsen. Parret har børnene: Søren, født d. 16.-9.-1955 og Anette, født d. 4.-5.-1959.

G.R. har været på Borris Landbrugsskole. Han overtog gården

d. 20.-5.-1955 fra Christian Jensen Dokkedal.

Ejendomsskyld 1.050.000. Areal 31 ha., heraf tilkøbt 12 ha., der er frasolgt 5,5 ha. Stuehuset er restaureret i 1960. Udbygningerne består af 3 svinestalde og 1 lade. Gården drives med en svineproduktion på 30 årssøer, og der produceres ca. 500 slagtesvin årligt. Planteproduktionens salgsafgrøder er raps og ærter. Der er 2 traktorer, 1 mejetærsker, plansilo, kold lufts tørreri og halmfyr.

ØSTER HASSING VEJ 40, "MØLGAARD", LANGHOLT, 9310 VODSKOV, tlf. 98-256795.

JENS AAGE CHRISTENSEN og ELSE BILDE CHRISTENSEN, gårdejere.

J.AA.C. er født d. 8.-4.-1928, søn af Hansine og Marius Andreas Christensen, gift d. 5.-11.-1960 med Else Bilde Fogh, født d. 25.-2.-1939, datter af Mathilde og Valdemar Bilde Fogh. Parret har børnene: Lisbeth, født d.

9.-3.-1962, Ole, født d. 8.-5.-1964 og Henrik, født d. 27.-6.-1967.

J.AA.C. har været på Kærehave Landbrugsskole. Han overtog gården d. 16.-11.-1974 fra Anthon Pejstrup.

Ejendomsskyld 1.520.000. Areal 38 ha., heraf tilkøbt 7 ha. Derudover er der lejet 2,8 ha.

Stuehuset er opført i 1890 og restaureret i 1982-83. Udbygningerne består af 3 svinestalde fra 1900, 1952 og 1980, maskinhus fra 1982, foderhus fra 1900 og gylletank. Gården drives med en svineproduktion på 110 årssøer, der sælges ca 1.450 smågrise og 600 slagtesvin årligt. Planteproduktionens salgsafgrøder er ærter, raps og kartofler. Der er 3 traktorer, plansilo og korntørreri. Der bruges maskinstation til en del af markarbejdet.

ØSTER HASSING VEJ 44, "ØSTER MØLBAK", LANGHOLT, 9310 VODSKOV, tlf. 98-255073.

FLEMMING STAAL NIELSEN, klubassistent, født d. 15.-4.-1953, søn af Ruth og Arnold Nielsen, gift d. 31.-5.-1988 med Karin Søe Simonsen, pædagog, født d. 13.-8.-1955, datter af Anna og Aage Simonsen. Parret har børnene: Simon, født d. 19.-11.-1982 og Thilde, født d. 24.-9.-1986.



Flemming Staal Nielsen overtog gården d. 1.-5.-1988 fra Kristian Larsen. Ejendomsskyld 320.000. Areal 2,8 ha. Jorden er udlejet.

"Øster Mølbak"s stuehus er opført i 1929. Udbygningerne består af kvægstald, lade og maskinhus alle fra 1929. Der er 1 traktor og halmfyr. Maskinstation bruges til halmpresning.

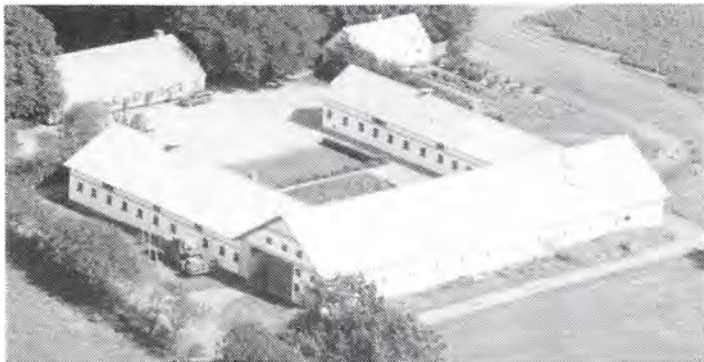

ØSTER HASSING VEJ 60, "TRANHOLMGAARD", LANGHOLT, 9310 VODSKOV, tlf. 98-257509. POUL BADSBERG, politiassistent, født d. 24.-2.-1956, søn af Kathrine og Jens Badsberg, bor sammen med Ann Merete Ovesen, overassistent, født d. 21.-6.-1959, datter af Bodil og Erik Ovesen. Parret har datteren Katrine, født d. 23.-4.-1988.

P.B. overtog gården d. 1.-11.-1989 fra sin far Jens Badsberg.

Ejendomsskyld 1.710.000. Areal 77,7 ha., heraf 6 ha. skov og 7 ha. eng og mose. Derudover er der lejet 5 ha.

Stuehuset er opført i 1870 og restaureret senest i 1989. Udbygningerne består af kvægstald, svinestald og lade alle fra 1933, samt gylletank. Besætningen er på 17 ammekøer, 8 ungdyr og 17 slagtekalve af racen Simmentaler. Planteproduktionens salgsafgrøder er kartofler, frøgræs, korn, ærter og raps. Der er 2 traktorer, 1 mejetærsker, tårnsilo, kold lufts tørreri og halmfyr. Der bruges maskinstation til kartoffelhøsten.

Register for
ARDEN KOMMUNE.

| | | | |
|---------------------|----------|--------------------|-----------|
| Akselterpvej | 5 - | Nysumvej | 82 - 83 |
| Ambjergvej | 5 - 6 | Nyvangen | 83 - |
| Barsbølvej | 6 - 7 | Nøgelhøjvej | 83 - |
| Blaakildevej | 7 - 8 | Nørregårdsvej | 83 - 84 |
| Borgervej | 8 - 9 | Oplevvej | 84 - 86 |
| Borupvej | 9 - 10 | Ouevej | 86 - 90 |
| Bramslev Bakker | 10 - | Præstegårdsvej | 90 - 91 |
| Bredmosevej | 11 - 12 | Redsøvej | 91 - 93 |
| Brændsøvej | 12 - | Rinddalsvej | 93 - |
| Bækvej | 12 - 13 | Rold Bavnehøjvej | 93 - 94 |
| Bønfeldtvej | 13 - 16 | Roldvej | 94 - 95 |
| Egebakkevej | 16 - 17 | Rostrup Byvej | 95 - |
| Egelundsvej | 17 - 19 | Rostrupvej | 96 - 103 |
| Egernvej | 19 - 20 | Rævebakkevej | 103 - 104 |
| Fogedgårdsvej | 20 - 21 | Rømersvej | 104 - |
| Fragdrup Hedevej | 21 - | Savværksvej | 104 - |
| Fragdrupvej | 21 - 22 | Sdr. Truevej | 104 - 108 |
| Frisdalsvej | 22 - 23 | Skelvej | 108 - |
| Fruerlundsvej | 23 - | Skolevej | 108 - 109 |
| Fuglegårdsvej | 23 - 25 | Skovbovej | 109 - 112 |
| Gl. Møldrupvej | 25 - 26 | Skørpingvej | 112 - |
| Grangårdsvej | 26 - | Smedehøjvej | 112 - |
| Grenvejen | 26 - 27 | Spangvad | 113 - |
| Hadsundvej | 27 - 29 | Stenstrup Byvej | 113 - 115 |
| Harhøjvej | 29 - 30 | Stenstruplundvej | 115 - |
| Haverslevvej | 30 - | Stenstrupvej | 115 - 121 |
| Hedegårdsvej | 30 - 32 | Stokholmvej | 121 - 122 |
| Hjedsvej | 32 - 33 | Storarden | 122 - 123 |
| Hjerritsdalvej | 33 - 34 | Storardenvej | 123 - 124 |
| Hobrovej | 34 - 40 | Storegade | 124 - 125 |
| Houtvedbakken | 40 - | Storemosevej | 125 - 127 |
| Houtvedvej | 40 - 43 | Storkedamsvej | 127 - 128 |
| Hulemosevej | 43 - 44- | Stubberupvej | 128 - 130 |
| Hvarregårdsvej | 44 - | Sverige | 130 - 131 |
| Hvarre Hedevej | 45 - 47 | Sønderbyen | 131 - |
| Hvarrevej | 47 - 48 | Sønderbyvej | 131 - 132 |
| Høndrupgårdsvej | 49 - 51 | Søndermarksvej | 132 - 133 |
| Høndrup Søvej | 51 - | Søndergårdsvej | 133 - |
| Karls møllevej | 52 - 55 | Terndrupvej | 133 - 136 |
| Karlsvej | 55 - 56 | Thoruphedegårdsvej | 136 - |
| Kielstrupvej | 56 - 58 | Thoruphedevej | 137 - 138 |
| Kraghøjvej | 58 - 59 | Tingmosevej | 138 - 139 |
| Kridtvejen | 59 - 60 | Tingvej | 139 - 142 |
| Laulundsvej | 60 - 61 | Tisted Holter | 142 - 143 |
| Lilleardenvej | 61 - 62 | Tistedvej | 143 - |
| Ll. Gandrupgårdsvej | 62 - 63 | Torndalsvej | 143 - 144 |
| Lunddalsvej | 63 - | Tostrupvej | 144 - 146 |
| Lundgårdsvej | 64 - 65 | Toudalsvej | 146 - |
| Lundgaard Hedevej | 65 - 68 | Tovdal | 146 - 147 |
| Marienborgvej | 68 - | Trekløvervej | 147 - |
| Millosevej | 68 - 70 | Trinnerupvej | 147 - 149 |
| Monstrupvej | 70 - 72 | True Hedevej | 149 - |
| Myhlenbergvej | 72 - 74 | Truehøjvej | 149 - |
| Møldrupvej | 74 - 77 | Truevejen | 150 - |
| Ndr. Truevej | 77 - 79 | Trævejen | 150 - 151 |
| Nr. Redsøvej | 79 - 81 | Ulstrupvej | 151 - 154 |

Register for
ARDEN KOMMUNE

| | |
|-------------------|-----------|
| Valsgaardvej | 154 - 155 |
| V. Doensevej | 155 - |
| Vejrholtmosevej | 155 - 156 |
| Vestergade | 156 - |
| Vester Skovhusvej | 156 - 157 |
| Vråvej | 157 - 158 |
| Ø. Doensevej | 158 - 159 |
| Øster Skovhusvej | 159 - 160 |
| Østergade | 160 - |

Register for
HADSUND KOMMUNE.

| | |
|--------------------|-----------|
| Als Hedevej | 161 - |
| Als Oddevej | 162 - 163 |
| Alsvej | 163 - 165 |
| Bakkegaardsvej | 165 - |
| Barsbølvej | 165 - 166 |
| Brohusvej | 166 - |
| Buddumvej | 166 - |
| Bønderskovvej | 166 - 167 |
| Glerupgaardvej | 167 - |
| Glerupvej | 168 - |
| Gl. Kærvej | 168 - |
| Gl. Visborgvej | 168 - |
| Haslevgaardskovvej | 168 - 169 |
| Haslevgaardevej | 169 - |
| Havnøvej | 169 - 170 |
| Hedegaardevej | 170 - |
| Hobrovej | 170 - 171 |
| Hyltvej | 171 - |
| Korupvej | 171 - 175 |
| Kystvejen | 175 - 176 |
| Kærvej | 176 - 178 |
| Langmosevej | 178 - |
| Lysevej | 178 - 179 |
| Mosevej | 179 - |
| Møgelholtvej | 179 - 184 |
| Mølbakvej | 184 - 185 |
| Måvej | 185 - |
| Nygaardsvej | 185 - |
| Nørkærvej | 185 - 186 |
| Nørrevangsvej | 186 - 187 |
| Pejtervej | 187 - |
| Petersborgvej | 187 - 189 |
| Præstevej | 189 - |
| Rostrupvej | 189 - 190 |
| Rødehusvej | 190 - 191 |
| Rønningen | 191 - 192 |
| Solbjergvej | 192 - 194 |
| Teglbakkevej | 194 - |
| Tostrupvej | 195 - |
| Trinnerupvej | 195 - |
| Underbakkevej | 195 - 196 |
| Vandkærvej | 196 - 197 |
| Vester Markvej | 197 - |
| Visborggaard Allé | 197 - |
| Visborgvej | 197 - 198 |
| Øster Markvej | 198 - |
| Ålborgvej | 198 - 200 |

Register for
NIBE KOMMUNE.

| | | | |
|-------------------|-----------|-------------------|-----------|
| Beltoftvej | 201 - | Rodstrupvej | 248 - 250 |
| Binderupvej | 201 - 202 | Savhøjvej | 250 - |
| Birkegårdsvej | 202 - | Simestedgårdvej | 250 - 251 |
| Bollerupvej | 203 - | Skallemsgårdvej | 251 - |
| Borupvej | 203 - 204 | Skovvej | 251 - 252 |
| Bromarksvej | 204 - 205 | Snorupgårdsvej | 252 - |
| Brårupvej | 205 - | Snorupvej | 252 - 253 |
| Byvejen | 205 - | Spidsbyvej | 253 - |
| Dybvadgårdsvej | 205 - | Springbakgårdsvej | 253 - |
| Ejdrupvej | 205 - 208 | St. Ajstrupvej | 254 - 255 |
| Erkildstrupvej | 208 - 209 | Stauhedevej | 255 - 256 |
| Flintdalevej | 209 - 211 | Stauvej | 256 - 259 |
| Fredsgårdvej | 211 - | Trælborgvadvej | 259 - 260 |
| Frejstrupvej | 211 - 212 | Tårupvej | 260 - 261 |
| Gelstrupvej | 212 - 214 | Valstedgårdvej | 261 - 262 |
| Gl. Tårupvej | 214 - | Viderupgårdsvej | 263 - 264 |
| Grydstedvej | 214 - 216 | V. Søvej | 264 - 265 |
| Halkærvej | 216 - 219 | Vår Skovvej | 265 - |
| Harrildgårdevej | 219 - | Vårvej | 265 - 268 |
| Harrildhusvej | 219 - 220 | Ørnhøjvej | 268 - 269 |
| Hedegårdvej | 220 - 221 | Ørsnæsvej | 269 - |
| Hobrovej | 221 - 222 | Østergårdevej | 269 - 270 |
| Holmagervej | 222 - 223 | Østerkærvej | 270 - |
| Hovholmvej | 223 - 224 | Ø. Viderupkærvej | 270 - 271 |
| Huulmøllevej | 224 - 225 | Aalborgvej | 271 - 272 |
| Hvalpsundvej | 225 - 228 | | |
| Hylkærvej | 228 - | | |
| Ilsovej | 229 | | |
| Jordemodervej | 229 - 230 | | |
| Keldbakgårdsvej | 230 - 231 | | |
| Kildevej | 231 - | | |
| Kirkevej | 231 - | | |
| Klitgårdvej | 231 - 232 | | |
| Klæstruplundvej | 232 - 233 | | |
| Klæstrupvej | 233 - 234 | | |
| Korsbjergvej | 234 - | | |
| Korsrisvej | 235 - | | |
| Krastrupvej | 235 - 237 | | |
| Kyømarksvej | 237 - | | |
| Kyøvej | 237 - 238 | | |
| Kærsgårdvej | 238 - 239 | | |
| Køllestrupvej | 239 - | | |
| Langmøllevej | 239 - 240 | | |
| Louisendalvej | 240 - | | |
| Lyngbjerggårdsvej | 240 - 241 | | |
| Lyngbjergvej | 241 - | | |
| Løgstørvej | 241 - 242 | | |
| Mellemvej | 242 - | | |
| Munkegårdsvej | 242 - | | |
| Munkhauge | 242 - 243 | | |
| Nymøllevej | 243 - 245 | | |
| Nøragervej | 245 - | | |
| Nørkærvej | 246 - | | |
| Nørrevadvej | 246 - | | |
| Pindstrupvej | 246 - 247 | | |
| Pletdalgårdevej | 247 - 248 | | |

Register for
NØRAGER KOMMUNE

| | | | |
|-------------------|-----------|------------------|-----------|
| Aggersundvej | 273 - | Rosbjergvej | 357 - 358 |
| Allestrupvej | 274 - | Runevej | 358 - 359 |
| Alstruphedevej | 275 - | Rævebakkevej | 359 - 360 |
| Binderupvej | 275 - | Røjdrup Hede | 360 - |
| Borgergade | 276 - | Røjdrupvej | 360 - 362 |
| Borshøjvej | 276 - 278 | Rånen | 362 - 363 |
| Bratbjergvej | 278 - 279 | Sankt Annevej | 363 - |
| Bredgade | 279 - 280 | Skatskovvej | 364 - 365 |
| Brorstrup Kærvej | 280 - 282 | Skindelshøjvej | 365 - 366 |
| Brorstrupvej | 282 - 283 | Skjoldhøjvej | 366 - 370 |
| Brændsøvej | 283 - | Skodshøjvej | 370 - 371 |
| Bygaden | 284 - | Skonhøjvej | 371 - 373 |
| Dværgvej | 284 - 285 | Skovlvejen | 373 - 375 |
| Døstrupvej | 285 - 287 | Skovmosevej | 375 - 378 |
| Elbjergvej | 287 - 291 | Skaarupvej | 378 - 380 |
| Enshøjvej | 292 - | Smedievej | 380 - |
| Esgevej | 292 - | Smorupvej | 380 - 384 |
| Fyrkilde Møllevej | 292 - 293 | Stausgaardsvejen | 384 - 386 |
| Fyrkildevej | 293 - 299 | Stejlhøjvej | 386 - 388 |
| Gl. Hobrovej | 299 - | Stikvejen | 388 - 389 |
| Gl. Landevej | 299 - 300 | Strandvejen | 389 - 390 |
| Gl. Nøragervej | 300 - 301 | Svoldrupvej | 391 - |
| Gl. Tværvæg | 302 - 303 | Sømosevej | 391 - 392 |
| Gl. Viborgvej | 303 - 304 | Søndermarksvej | 392 - 394 |
| Grynderupvej | 304 - 306 | Thulstrupvej | 394 - 395 |
| Grøftager | 306 - 307 | Tisbjergvej | 395 - |
| Grøndalsvej | 307 - | Tophøjvej | 395 - 396 |
| Hannerupvej | 307 - 309 | Tradsvejen | 396 - 397 |
| Haverslevvej | 309 - 310 | Troldvej | 397 - |
| Hornsmarken | 310 - 311 | Vestbyen | 397 - 398 |
| Hougaardsvej | 311 - | Vestbygade | 398 - 399 |
| Hvalpsundvej | 311 - 312 | Vestergaardsvej | 399 - 400 |
| Hvidkildevej | 312 - 314 | Vestermarksvej | 400 - 401 |
| Højagervej | 314 - 315 | Viborgvej | 401 - 407 |
| Jordemodervej | 315 - | Vinkelvej | 407 - |
| Kiddalsvej | 315 - 316 | Vøvelholmvej | 407 - 408 |
| Kimbrervej | 316 - 317 | Ømarksvej | 408 - 409 |
| Kjemtrupvej | 317 - 323 | Ørnbjergvej | 409 - 412 |
| Klovhøjvej | 323 - 324 | Aagade | 412 - |
| Kragelundsvej | 324 - | Aalbjergvej | 412 - 414 |
| Kraghøjvej | 324 - 326 | | |
| Løgstørvej | 326 - 334 | | |
| Mejlbyvej | 334 - 342 | | |
| Mosevej | 342 - 343 | | |
| Mosevænget | 343 - 344 | | |
| Museumsvej | 344 - 345 | | |
| Møllegårdsvej | 345 - | | |
| Nysum Byevej | 345 - 347 | | |
| Nysumgaardvej | 347 - | | |
| Overvadvej | 347 - 348 | | |
| Plovkærvej | 348 - | | |
| Præstevej | 348 - 351 | | |
| Rindhøjvej | 351 - | | |
| Risrækken | 351 - 352 | | |
| Rodhøjvej | 352 - 354 | | |
| Roldvej | 354 - 357 | | |

Register for
SKØRPING KOMMUNE

| | | | |
|----------------------|----------|--------------------|----------|
| Askildrupvej | 415- 416 | Nørregårdsvej | 477- |
| Aspvej | 416- 418 | Randrupvej | 477- 478 |
| Astrupvej | 418- | Ravnborgvej | 478- 479 |
| Baggedamvej | 418- 419 | Rebild Skovhusevej | 479- |
| Bauehøjvej | 419- 420 | Risevej | 479- |
| Birkeholmvej | 420- | Seefeldtslundvej | 479- 480 |
| Bjerregaardsvej | 421- | Sejlstrup Hedevej | 480- |
| Blenstrupvej | 421- 423 | Siem Skovvej | 480- |
| Bredalsvej | 423- | Sigsgårdsvej | 480- 482 |
| Brodsvøvej | 423- 424 | Skalbjerghøjvej | 482- 483 |
| Brøndumvej | 424- 426 | Skibstedbrovej | 483- 484 |
| Bækhusevej | 426- | Skibstedvej | 484- 486 |
| Bækkedalsvej | 426- 427 | Skindbjerglundvej | 486- |
| Bælumvej | 427- | Skindbjergvej | 486- 487 |
| Dollerup Byvej | 427- | Skovvej | 487- |
| Dragsgaardsvej | 427- 429 | Skørpingholmevej | 487- 488 |
| Driften | 429- 430 | Skørpingvej | 488- 491 |
| Dyrehavevej | 430- | Smidie Byvej | 491- |
| Ejstrupvej | 430- 434 | Smidievej | 491- 493 |
| Engesvangvej | 434- | Solbjergvej | 493- 494 |
| Fredenslundvej | 434- 435 | Stendalsvej | 494- 495 |
| Fruerhusvej | 435- 436 | Stubberhøjvej | 495- 496 |
| Fræervej | 436- 437 | Svanfolkvej | 496- |
| Gerding Gade | 437- 438 | Svanholmsmindevej | 496- 498 |
| Gerdingvej | 438- 442 | Syrenvej | 498- |
| Gl. Askildrupvej | 442- | Søtoften | 498- 499 |
| Glerupvej | 443- 445 | Tirsdalsvej | 499- |
| Graverhusevej | 445- 446 | Tistedvej | 499- |
| Hadsundvej | 446- 447 | Treskelvej | 500- |
| Haelskovvej | 447- 448 | Trinnerupvej | 500- 502 |
| Hanehøjvej | 448- 449 | Troldbakkevej | 502- |
| Hedegårdsvej | 449- 450 | Tustrupvej | 502- 503 |
| Hedevej | 450- 453 | Tvoruphøjvej | 503- 504 |
| Hellum Byvej | 453- | Udflyttervej | 504- 505 |
| Hellum Hedevej | 453- 454 | Vester Korupvej | 505- 507 |
| Holmegårdsvej | 454- 455 | Wiffertsholmvej | 507- |
| Horsens Bygade | 455- | Ørnebjergvej | 507- 509 |
| Horsens Hedegårdsvej | 455- 458 | Østerbygade | 509- |
| Horsensvej | 458- 459 | Øster Korupvej | 509- 510 |
| Horsens Østergårde | 459- 460 | Åvej | 510- |
| Hurupvej | 460- | Aalborgvej | 510- 515 |
| Kirkevej | 460- | | |
| Korsholmvej | 461- 462 | | |
| Krastrupvej | 462- 463 | | |
| Krogsholmvej | 463- 464 | | |
| Kummerhøjvej | 464- | | |
| Langmosevej | 464- 465 | | |
| Langsigsgårdsvej | 465- | | |
| Ll. Brøndum Byveje | 466- | | |
| Ll. Brøndumvej | 466- 467 | | |
| Lundegårdsvej | 467- 468 | | |
| Lyngbykovvej | 468- 470 | | |
| Lyngbyvej | 470- 474 | | |
| Møhlholmvej | 474- 476 | | |
| Ny Tostrupvej | 476- | | |
| Nørrebjergvej | 476- 477 | | |

Register for
ÅLBORG KOMMUNE

| | | | |
|--------------------|----------|---------------------|----------|
| Barbaraskvej | 517- 518 | Restrup Kærvej | 556- |
| Bredholtvej | 518- | Restrup Skovvej | 556- 557 |
| Brådalvej | 518- 519 | Romdrupvej | 557- 559 |
| Egestedvej | 519- | Rærupvej | 559- |
| Elkjærvej | 519- 520 | Rævedalsvej | 559- 560 |
| Endelstedvej | 520- | Råhøj | 560- |
| Espelunden | 520- 521 | Sindholtvej | 560- |
| Essendrupvej | 521- | Skovdalsvej | 560- 562 |
| Faurholtvej | 521- 522 | Skovmarkvej | 562- 563 |
| Ferslev Byvej | 522- 523 | Skovstrupvej | 563- |
| Ferslevvej | 523- 524 | Stenstuevej | 563- 564 |
| Fjellerad Bygade | 524- | Stidsholtvej | 564- |
| Flamstedvej | 524- 525 | Stokbrohedevej | 564- 565 |
| Flødalvej | 525- | Støvringvej | 565- 566 |
| Færgestedvej | 525- | Sulsted Kirkevej | 566- 567 |
| Gammel Lyngdruovej | 525- 526 | Sæbyvej | 567- |
| Graverhusvej | 526- 527 | Sæderupvej | 567- 568 |
| Gravsholtvej | 527- 529 | Sølgårdvej | 568- 569 |
| Gultentorpvej | 529- 531 | Sønderholm Hedevej | 569- 571 |
| Gunderupvej | 532- | Tjelevej | 571- |
| Hadsund Landevej | 532- | Torderupvej | 571- |
| Halsvej | 532- 533 | Tostrup Brovej | 571- 572 |
| Hedeageren | 533- | Tostrupvej | 572- 574 |
| Hedetofte | 533- | Trælbjergvej | 574- |
| Hejbækvej | 533- | Tvedenvej | 575- |
| Hobrovej | 534- | Tylervej | 575- |
| Højrimmenvej | 534- 535 | Tylstrup Hedevej | 575- |
| Håls Bygade | 535- | Tylstrup Nørrehede | 575- 576 |
| Kammerherrevej | 535- 536 | Uggerhalnevej | 576- 577 |
| Klarupvej | 536- | Vester Halne Vej | 577- |
| Korsbrovej | 536- | Vestvej | 577- 578 |
| Kragevej | 536- 537 | Vissevej | 578- |
| Kuskgårdsvej | 537- | Vodskovvej | 578- |
| Kyvsgårdvej | 537- 538 | Vokslevvej | 578- 580 |
| Kæragerholmvej | 538- | Volsted Bygade | 580- |
| Langbrokrovej | 538- | Volsted Skolevej | 580- 581 |
| Lille Dallvej | 538- 539 | Volstrupvej | 581- |
| Lille Volstrupvej | 539- 540 | Vævergårdvej | 581- 582 |
| Luneborgvej | 540- 543 | Vaarstvej | 582- 585 |
| Lyngdrupvej | 543- | Ærtebjergvej | 586- |
| Mellemholmvej | 543- | Ørum Mosevej | 586- |
| Milbakvej | 543- 544 | Øster Halne Hedevej | 586- 587 |
| Mindevej | 544- | Øster Hassingvej | 587- 588 |
| Mjels Bygade | 544- 545 | | |
| Munkebækvej | 545- 546 | | |
| Mysagervej | 546- | | |
| Møgelmosevej | 546- | | |
| Nibevej | 546- 548 | | |
| Nyrupvej | 548- 550 | | |
| Nørholmsvej | 550- | | |
| Nørlangvej | 550- 552 | | |
| Nøvlingvej | 552- | | |
| Oppelstrupvej | 553- 554 | | |
| Polshøjvej | 554- 555 | | |
| Poulstrupvej | 555- 556 | | |
| Restrupvej Engvej | 556- | | |