



Dette værk er downloadet fra Danskernes Historie Online

Danskernes Historie Online er Danmarks største digitaliseringsprojekt af litteratur inden for emner som personalhistorie, lokalhistorie og slægtsforskning. Biblioteket hører under den almennyttige forening Danske Slægtsforskere. Vi bevarer vores fælles kulturarv, digitaliserer den og stiller den til rådighed for alle interesserede.

Støt Danskernes Historie Online - Bliv sponsor

Som sponsor i biblioteket opnår du en række fordele. Læs mere om fordele og sponsorat her: <https://slaegtsbibliotek.dk/sponsorat>

Ophavsret

Biblioteket indeholder værker både med og uden ophavsret. For værker, som er omfattet af ophavsret, må PDF-filen kun benyttes til personligt brug.

Links

Slægtsforskeres Bibliotek: <https://slaegtsbibliotek.dk>

Danske Slægtsforskere: <https://slaegt.dk>

ARBEJDERKLASSENS KULTUR OG LEVEVILKÅR 1900-1950

arbejder erindringer

KØGE

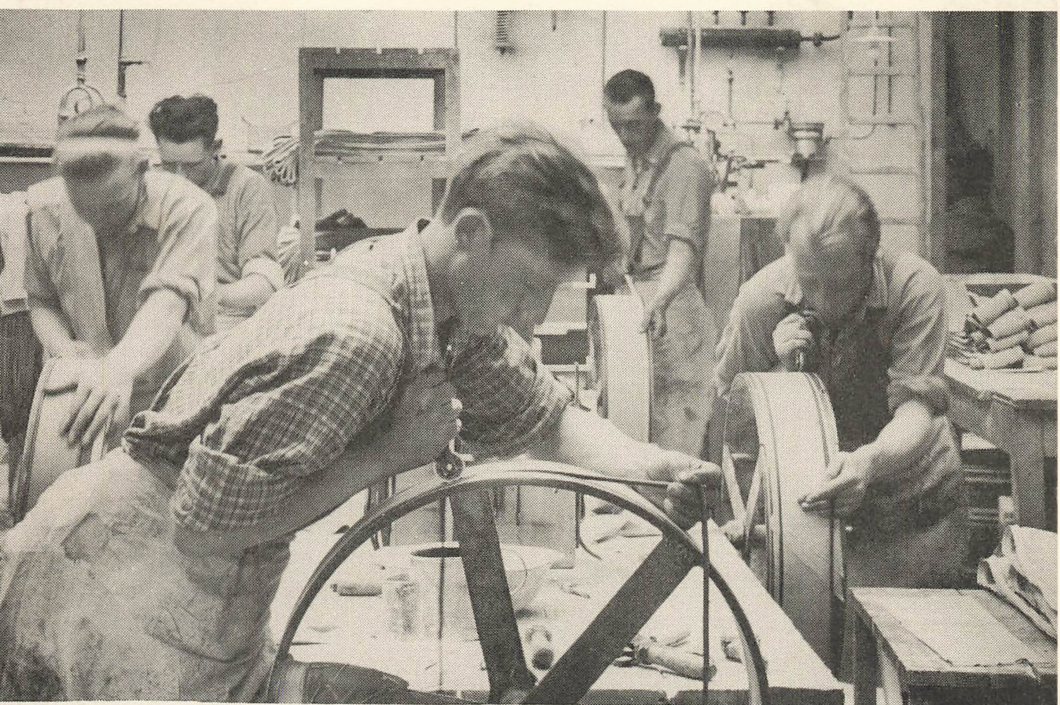

INDHOLD OG INDEKS

Køge 1980

FORORD

Dette er en fortegnelse over erindringer til belysning af arbejderklassens kultur og levevilkår 1900-1950. 100 arbejdere – hovedsagelig fra Køge kommune – har bidraget med skrevne erindringer eller er blevet interviewet i løbet af indsamlingskampagnen. Til rådighed for forskere og andre formidlere findes 4.000 sider maskinskrrevne beretninger og et båndarkiv med 125 timers interview i god lyd kvalitet samt supplerende stof i form af fotografier, dagbøger, regnskabsbøger o.a.

Erindringerne giver oplysninger om kultur og levevilkår i al almindelighed. En særlig omfattende beskrivelse er givet om arbejdslivet på Codan, tidligere Dansk Galoche- og Gummifabrik. Denne publikation skulle gøre det lettere for brugerne at finde de oplysninger man ønsker sig.

Principperne for indsamlingen er tidligere beskrevet i "Arbejdererindringer, Køge. Midtvejsrapport" og "Rapport om prøveindsamling i Slagelse", som interesserede henvises til.

Materialet vil fremover kunne benyttes på Køge byhistoriske arkiv, hvor originalbånd, udskrifter, skrevne erindringer, fotografier er opbevaret. Hos Nationalmuseets Etnologiske Undersøgelser findes kopier af udskrifter, skrevne erindringer og fotografier, og Arbejdernes Bibliotek og Arkiv opbevarer fotografier.

Indsamlingen foretoges i perioden 1/1 – 30/8 1980 af en arbejdsgruppe i samarbejde med Køge Byhistoriske Arkiv, Køge Museum og Lokalhistorisk Arkiv for Herfølge og Sædder sogne. Projektet blev støttet af Fagbevægelsens Forskningsråd, Kulturministeriet, Køge kommune og Roskilde amtskommune. På forskellig vis har sparekassen SDS, Arbejdernes Landsbank og FRIT (Forskningsrådenes og Risø's Instrumenttjeneste) ydet hjælp. En tak til arbejdsgruppen, som trods den korte tid på 9 måneder og trods de begrænsninger et beskæftigelsesprojekt giver, har lykkedes at få dette materiale indsamlet og gjort tilgængeligt. Takken gælder: Jørgen Burchardt, Birgit Christensen, Lilli Hansen, Anne Krøyer, Poul V. Nielsen, Lisbeth Olsen, Annette Grubbe Rasmussen, Svend Rasmussen, Ingolf Rosbjørn, Kåthe Sørensen, Anne-Marie Villingshøj og Ulla Østerlund.

At det er fagforeninger – og ikke en offentlig kulturinstitution – som har været initiativtager til indsamlingen, er en positiv udfordring for andre at starte lignende indsamlinger. Hermed kan fremtiden blive sikret en landsdækkende viden for arbejderklassens Danmarks-historie.

Køge november 1980

Initiativgruppen for "Projekt Arbejder-erindringer, Køge"

Villy Hansen, fmd. f. Kommunalarbejderforbundet, Køge
Kaj Hansen, fmd. f. Træindustriarbejderforbundet, Køge
Leo Larsen, fællestillidsmand, fmd. f. Fællesorganisationernes samvirke, Roskilde amt
Bent Minke, kontorbestyrer HK, fmd. f. Fællesorganisationen, Køge
Egil Olsen, kasserer SID, Køge
Kent Nielsen, sekretær LO-Roskilde amt

Redigeret af Jørgen Burchardt og Ingolf Rosbjørn
under medvirken af Lisbeth Olsen og Ulla Østerlund

INDHOLDSFORTEGNELSE

Bearbejdning af interviews (og skrevne erindringer).....	3
Indhold af erindringerne	12
Index	88

Eget tryk.
Køge nov. 1980
ISBN 87-981107-0-5

BEARBEJDNING AF INTERVIEWS (OG SKREVNE ERINDRINGER)

Det følgende interview med Christian Pedersen har vi valgt at optrykke i uddrag for at vise hvorledes interviewene (og delvis de skrevne erindringer) er blevet bearbejdet for senere at kunne blive benyttet – interviewet er ikke valgt på grund af kvalitet eller indhold, men kun fordi det indeholder alle de forskellige elementer, registreringssystemet er opbygget af. Man må tænke på, at fremtidens historikere står overfor mange tusinde bånd og skrevne sider i arkiverne, og skal i dette finde et enkelt måske meget specielt emne, og det er dette, bearbejdningen er et hjælpemiddel til.

FORSIDE

Den første side viser de vigtigste data for meddelelsen og beskrivelse af, hvordan det historiske materiale foreligger (som bånd, grad af udskrivning, tilgængelighed etc.). De personlige oplysninger er medtaget for at opfylde kravene til socialhistoriske studier. Nummereringen er vigtig, da alle dele af det tilhørende materiale for denne meddelelse får denne nummering: 02 = Køgeindsamlingens nummer, /019 = meddelelsens nummer, /01 = den første beretning fra meddelelsen (den næste /02 osv.). Her angives hovedemner samt omtale af institutioner og geografiske lokaliteter. Samtidig angives, hvad der findes af yderligere materiale.

LIVSLØBSKEMA

Heri nævnes de vigtigste begivenheder i meddelelsens liv ordnet efter år.

INTERVIEWBESKRIVELSE

Heri beskrives fremkomsten af beretningen, for at man ved brugen kan udøve kildekritik.

NOTATINTERVIEW

Hvor disse er foretaget i forbindelse med interview, optegnes de væsentligste oplysninger om meddelelsen. Det har sparet tid ved udskrivningen og danner udgangspunkt for selve interviewet ved hovedsageligt at optegne fakta.

INDHOLDSFORTEGNELSE

Tallene til venstre angiver hvor mange minutter og sekunder fremme i interviewet, de omtalte ting kan findes. Tallene til højre angiver sidetal i udskriften, hvor denne er foretaget. Den højre halvdel angiver et kort referat af de enkelte forløb i interviewet. Dette interview er kun delvist udskrevet, hvilket kan ses ved angivelse af sidetal af udskriften. Tidsangivelsen er vigtig, da vi betragter båndet som den egentlige historiske kilde, og ved citering bør udskriften kontrolleres ved gennemhøring af selve båndet.

UDSKRIFTEN

Udskriften er foretaget ordret efter båndet. Der er dog i mindre udstrækning udgået ord uden betydning. Når det ikke har været muligt at høre, hvad der bliver sagt, er dette angivet med samtidig med at usikre passager er sat i parentes. Uvæsentlige bemærkninger er angivet med - - - .

SUPPLERENDE MATERIALE

Sammen med de foregående sider er der i nogle tilfælde kopi af supplerende materiale, hvor dette findes (f.eks. private breve, dagbøger, regnskabsbøger). Kopier af affotograferede billeder angives på særlig billedliste.

Forside

Arbejder erindringer

J.nr. 002/007/01

Meddelerens navn: Christian Pedersen

(fødenavn):

Adresse: Norgesvej 23, Køge

Fødested: Herlufsholm

Fødselsdato og -år: 27/4-1897

faderens arbejde farveri- og støberiarbejder

moderens arbejde husmoder

søskende 1 bror og 2 søstre

meddelerens uddannelse ingen

politiske tilhør socialdemokrat

særlige interesser dilettant, sejlsport

ægtefællens beskæftigelse husmoder

bryllupsår 1920børn ingen

Yderår (af det berettede): 1897-1980

Hovedemner: Køge Arbejderforbund. Diverse arbejdspladser

Omtalte lokaliteter, institutioner & virksomheder:

Køge Arbejderforbund, Køge Bryggeri

..... Skriftlige erindringer, dagbøger, breve

.X.. Interview, skriftligt 2 s.

.X.. Båndinterview

..... Kasette

Spolebånd, hastighed 4,75, ..X. 9,5, 19

Varighed: 35 min.

Tid for affattelsen: febr. 1980

Omfang, antal sider: 8

..... Udskrevet helt

.X.. Udskrevet delvist

Tilgængelighed: frit tilgængelig

Original hos: projektet

Andet materiale:

Foto fra Byhistorisk Arkiv motiv: Arbejderforbundets opførelse af "På Kastelsvolden" 1930. Christian Pedersen ses på billedet yderst til højre (med lang pipe).

Fotokopi af Byhistorisk Arkivs kartotekskort om arbejderforbundet.

Tid	Sidetal	Indhold
0,30	1	Køge Arbejderforbund
4.44	2	Hjælpefra Arbejderforbundet ved dødsfald
5,00	2	Arbejderforbundet upolitisk selskabelig forening
5,44	3	Juletræsfejer med 300-400 børn
7,30	3-5	Kortspil
11.45	5-6	Hvilke dilettantstykker spillede man?
16.20	0	Fritidsinteresser: Dilettant om vinteren, idræt om sommeren
17.35		Badminton, en sjælden sport. Sejlsport.
18.50		Kun 3-4 dages ferie.
20.25		Sejlsport - ikke udbredt blandt arbejdere.
21.00		Hvem kom i Arbejderforbundet?
24.00		Køge Bryggeri, min bedste arbejdsplads
24.40		"Mindre arbejdspladser var bedst for mig".
26.20		Lange arbejdsdage hos vognmand Greiff.
27.25		Ingen drikfældighed på bryggeriet.
29.20		Min dårligste arbejdsplads: Da jeg kørte på København.
29.40		Ingen ekstra betaling for lange arbejdsdage.
30.35		100 kr. i julegave fra fagforeningen.
30.50		Har aldrig været arbejdsløs.
31.10		"Jeg har aldrig været bange for at bestille noget .."
31.30		Medlem af socialdemokratiet - "det skulle man jo være"
	7	Køge Borgerforening.

indsamling af
arbejder
erindringer

Indsamlingkontor:
 Strandvejen 99,
 4600 Køge.
 tlf. (03) 650017
 kontorid. kl. 9-16

Undertegnede Chr. Petersen, Norgesvej 23, Køge,
 der er blevet interviewet / ~~har udgivet mine erindringer~~ til erindrings-indsam-
 lingen i Køge 1980, er indforstået med, at materialet vil blive opbevaret på
 Nationalmuseets Etnologiske Undersøgelser, Brede, samt i kopi på Byhistorisk
 Arkiv, Køge og på Arbejderbevægelsens Bibliotek og Arkiv, København.

Jeg kan selv i fuldt omfang give tilladelse til benyttelse af det materiale, jeg
 har videregivet til arkiverne.

Følgende mulighed for anvendelse af materialet skal respekteres:

- ~~De første 25 år, vil erindringerne ikke være tilgængelige for offentligheden.
 Dog må de benyttes i videnskabelig sammenhæng efter tilladelse fra lederen
 af ovennævnte arkiver. Jeg er indforstået med, at afskriften af inter-
 viewet mængfoldigges i cirka 30 eksemplarer til brug ved et arbejds-
 seminar 14 marts 1980~~
- Erindringerne må frit benyttes.
- stk. billeder og/eller andet materiale er stillet til
 rådighed, og vil blive returneret efter kopiering.

Køge, den 1980

Køge, den 23-2 1980

 (Underskrift)

Chr. Petersen

 (Underskrift)

årstal/ periode	arbejde	årstal / periode	bosted	andet
1911	Medhjælper hos fisker		Karrebæksminde	
1918	Bryggeriarbejder		Køge	
1921	Chauffør hos produkthandler		Køge	
1928	Chauffør hos vognmand		Køge	

Christian Pedersen
Norgesvej 23, Køge.

Født 27.4. 1897 i Herlufsholm ved Næstved. Faderen var først farveriarbejder, senere støberiarbejder i Næstved. Bibeskæftigelse som brandmand. Moderen havde ikke udeerhverv. Familien boede i eget hus. Der var 4 børn, 2 drenge og 2 piger. Chr. Pedersen var den ældste. Han forlod skolen fra 7. klasse i 14 års alderen, fik efter konfirmationen arbejde hos en onkel, der var fisker i Karrebæksminde. Dette medhjælperjob varede i 2 år, i hvilken tid Chr. Pedersen boede hos onkelen. 16 år gammel blev han bedstemand på et fartøj (tilhørende en fiskeeksportør, Karrebæksminde), der opkøbte ål i Køge og andre havne og sejlede lasten til nordtyske havne.

1917 blev Chr. Pedersen indkaldt til militærtjeneste, som strakte sig over 2 år. Efter soldatertiden (i Næstved) fik han ansættelse i havnevæsenet i Næstved, hvor han dels arbejdede på en slæbebåd, dels på en muddermaskine. Ved anlæg af den nye Næstved havn og kanalen Næstved-Karrebæksminde blev dette arbejde overflødigt, og Chr. Pedersen var lige ved at blive arbejdsløs. Gennem en forbindelse lykkedes det ham at skaffe sig arbejde på Køge Bryggeri. Han flyttede til Køge og har boet i Køge siden da, d.v.s. siden 1918.

Beskæftigelsen på bryggeriet varede 2 år. Omkring 1921-22 blev bryggeriet nedlagt, og Chr. Pedersen fik arbejde som chauffør i en lille virksomhed, der var en blanding af vognmandsforretning og produkthandel. Kørekort havde Chr. Pedersen erhvervet, mens han arbejdede på bryggeriet, hvor han af og til hjalp ølkuskene med at køre øl ud. Hos produkthandleren havde Chr. Pedersen ingen egentlig lønftale. Indehaveren "stak mig 60-70 kroner om ugen. Det var aldrig for lidt".

1928 døde produkthandleren, og det blev anledningen til, at Chr. Pedersen skiftede arbejde. Gennem en værkfører Hansen, som han spillede kort med, fik Chr. Pedersen et praj om, at vognmand Greiff i Køge manglede en chauffør. Han søgte og fik

jobbet, og dér arbejdede han i 28 år, indtil han i 1963 gik på pension. Pensionisttilværelsen får han til at gå med at passe sin lille 2 værelses lejlighed (han er enkemand), med at "drysse ned i sejlklubben", hvor han får en sludder med sine tidligere sejlkammerater. Hver sommer rejser han til udlandet. Da interviewereren kom, var han i færd med at studere charterrejse-brochurer med henblik på en rejse i juli.

1920 indgik Chr. Pedersen ægteskab med Bertha Marie Larsen, datter af en gartner i Herlufsholm. Hun var 3 år yngre end Chr. Pedersen, havde haft pladser i huset, men var efter giftermålet udelukkende hjemmegående husmoder. Chr. Pedersen havde en forholdsvis god løn. Hustruindtægt var ikke absolut påkrævet. Ægteskabet var barnløst. De ville gerne have haft børn, men "det blev bare ikke til, at vi fik nogen ..."

Hustruen døde i 1966.

002/007/01/ak

1.

Christian Pedersen, Norgesvej 23, 4600 Køge
Interviewet d. 13/2-1980.

PN: Du har været medlem af noget der hedder Køge Arbejderforbund?
CP: Ja.

PN: Hvad var det for noget, eller hvad er det for noget, det eksisterer måske endnu?

CP: Nej, det er fuldstændigt nedlagt. Det er en temmelig stor forening, der var en godt 500 medlemmer. Og vi dyrkede meget dilettantkomedie, vi spillede den første gang en lille vaudeville, der hed "Nej", og så spillede vi "Rasmines Bryllup" et par år efter. Og det sidste vi spillede var "Barken Margrete af Danmark". Der havde vi meget stor succes. Første aften spillede vi for samtlige foreningens medlemmer - hele teatersalen var helt fyldt. Der var ca. 350-400 mennesker. Det blev en så stor succes, så Dagbladet hernede, de skrev så i avisen, at det var så godt og alt det der. Så fik jeg lavet en offentlig forestilling, som også havde fuldt hus, og det var den tidligere restauratør Chr. Petersen, Guldfisken, som var instruktør og vældig god. Det havde vi meget stor succes med, og det var meget sjovt. Vi havde jo mange prøveaftener, og de var virkelig sjove, så det havde vi sgu egentlig talt meget ud af, men det ebbede jo også hurtigt ud. For det er jo lige som nu, der er jo ikke noget, der hedder foreningsliv mere, det er jo helt borte. Men dengang var det vældigt stort, der var nogle store maskerader, og i det hele taget, børnene slog katten af tøndem her i fastelavnstiden. Det var en meget stor historie, men den er fuldstændig ødelagt nu, helt væk.

PN: Kan du huske, hvornår den blev opløst eller ophævet, kan du huske, hvornår det skete?

CP: Nej, det kan jeg ærlig talt ikke huske.

PN: Kan du huske, hvor mange år det er siden?

CP: Ja, det er en halv snes år siden, vil jeg tro. Og så vidt

1/ HENRIK SCHWARTZBACH.

Pens. murermester, f. 1905.

Faderen: murer. Moderen: husmoder.

Hovedemner: Levnedsløb. Yderår: 1801-1980.

Omtalte inst.: Bygninger bygget af fa. Schwartzbach, D.s.U., Socialdemokratiet, afholdsbevægelsen, Faksinge, Tyskland, Schweiz.

Båndinterview 180 min., udskrevet helt, 37 sider.

Benyttelse fri.

Andet materiale: Artikel fra Socialdemokraten, slægtstavle.

/01 INDHOLD båndinterview: Side 1) Skolegang. 2-4) Slægten.

5-6) I murerlære. 7-13) På valsen i Tyskland. 13-16) På valsen i Schweiz. 16-17) Murersvend i faderens forretning. 18) TB-patient på Faksinge. 19) Medejer af faderens virksomhed. 20-24) Schwartzbach byggeri i Køge. 24-29) Aktiv i D.s.U. Køge. 25) Afholdsbevægelsen og Socialdemokratiet. 30) Medlem af Køge Byråd, "en mestergris". 32) Mesters forhold til svendene. 35-36) På valsen i Schweiz. 36) Folkedanser. 36-37) Murermesterens omgangskreds.

2/ HARRY THORKILD JACOBSEN.

Slagteriarbejder, f. 1931 i Skellerød v. Ringsted.

Faderen: arbejdsmand. Moderen: husmoder.

Hovedemner: Levnedsløb.

Båndinterview 900 min., udskrevet helt, 350 sider.

Benyttelse fri.

INDHOLD bånd 1-15:

Barndommen. Forældrene. Slægten. Den unge mands drømme/dagdrømme. Pubertet. På opdragelsesanstalt. Soldatertid. Arbejdspladser. Slagteriarbejder. 1. ægteskab. 2. ægteskab. En alm. hverdag. En alm. uge/et år. Fidusdigter. Arbejderdigter. Venner/omgangskreds. Hjemmets indretning/møblering. Syn på opdragelse. Syn på kvindebevægelsen. Syn på mandebevægelsen. Tanker om politik, religion og kunsthistorie.

3/ THORMOD FREDERIKSEN.

Pens. typograf, f. 1907 i Ølby Lyng.

Faderen: renovationsmand. Moderen: husbestyrerinde.

Hovedemner: Barndom. I lære som sætter. Kolonihave.

Yderår: 1904-1970.

Omtalte inst.: Køge Gymnastikforening, maskinsætterklub,
D.s.U., Østsjællandss Folkeblad, Hårlev.

Båndinterview min., udskrevet helt, 18 sider.

Benyttelse år 2005.

Andet materiale: 4 sange. Tale ved D.s.U. veteranfest 1951.

Privat kassebog: 1950, 1951, 1946. Dagbog: 1928, 1929. Fortegnelse over besøgte offentlige steder 1924-29.

Billeder: 12 stk. bl.a. 7 fra Østsjællandss Folkeblad.

- /01 INDHOLD båndinterview: Side 1) Barndomshjemmet, bl.a. moderen bliver enlig. 2) Familiehjælp, tilknytning til Køge, skolegang, bl.a. danskundervisning. 5) Byplads. 6) I sætterlære hos Østsjællandss Folkeblad. 7) Arbejdet på trykkeriet. 8) På trykkeri i Hårlev. 10) Køge Gymnastikforening - sekretær, formand. 11) Maskinsætterklubben. 13) D.s.U. - indmeldelse. aktiviteter 1930. 15) D.s.U./afholdsbevægelsen. 16-18) Kolonihave.

4/ KARL JENSEN.

Pens. banearbejder, f. 1909 på Samsø.

Hovedemner: Levnedsløb. Yderår: 1909-1980.

Omtalte inst.: DSB, Skensved, Tyskland.

Notatinterview 2 sider.

Båndinterview 120 min., udskrevet helt, 52 sider.

Benyttelse år 2005.

- /01 INDHOLD båndinterview: Side 1) Tillidsposter i fagligt arbejde. 2) "Aldrig utilfreds med noget arbejde". 6) DSB, min bedste arbejdsplads. 7) Hårdt arbejde at lægge skinner. 8) Frokostpause i arbejdsskuret. 10) Kortspil i spisepausen. 11) Rangordning blandt banearbejderne. 12) "Man skal være træt, når man har været på arbejde". 13) Medstifter af boldklub. 15) Den

faglige og politiske aktivitet kontra privatlivet. 16) Ingeborg Jensen, damefrisør med salon i hjemmet. 17) 9. april og 5. maj to bevægede datoer i Karl og Ingeborg Jensens liv. 17) "Vi havde ikke noget imod modstandsbevægelsen, men vi var altså ikke med". 18) Personer i modstandsbevægelsen, som Karl Jensen ikke brød sig om.

/02 INDHOLD båndinterview: Side 1) Hvor kom banearbejderne fra?, arbejdsløs. 3) Tysklandsarbejdere. 4+2) Fra Skensved, der arbejdede i Tyskland. 5) Hvilken mening havde du om Tysklandsarbejdere. 7) DSB-arbejde for at forebygge "deportation" til Tyskland. 8) Tysklandsarbejdere - den tids fremmedarbejdere. 9) Mindre gode minder. 11) Det nytter ikke at stille for store fordringer til livet. Hvorfor er ikke alle så tilfredse med livet som meddeleren? 13) Var du tilfreds med arbejdsdagene? 14) For mig har arbejdsdagen aldrig været for lang. 15) Indre konflikter. 17) Forsøg på at vælte meddeleren i partiet. 19) Om at have hus. 22) Er arbejderne opsatte på at få eget hus? 23) Sportsmand, "vi startede vor egen boldklub". 24) Hvilken betydning havde idrættens for arbejderklassen. 25) Arbejderne og afholdsbevægelsen. 27) Om kortspil. 33) Afrunding.

5/ JOHANNES KARL LARSEN.

Portør, f. 1883 i Karise, død 1948.

Faderen: insidder. Moderen: tjenestepige, husmoder, diverse arbejde.

Hovedemner: Levnedsløb. Yderår: 1845-1941.

Omtalte inst.: DSB, Arbejdernes bageri, Brugsforeningen, Socialdemokratiet.

Skriftlig erindring 74 sider. Benyttelse fri.

Andet materiale: Artikel fra Dagbladet 2. april 1969, Journalkort fra Byhistorisk Arkiv.

Original hos Køge Byhistoriske Arkiv.

/01 INDHOLD: Side 1-5) Slægthistorie. 5) I tjeneste som 9-årig på gård. 6) Dyrskue i Bregentved. 7) Venstremøde med politiopbud. 8) Skolegang - legater. 10) Småtjanser. 11) Dagligliv på gård 1897. 13) Optagelse i Socialdemokratiet - storlock-out 1899. 14) Bøndernes økonomiske vilkår. 15) En karls arbejde. 20) Jørgen Christensens gård brænder. 21) Forpagter. 22) Militærtjeneste. 23) Christian IX's begravelse. 24) Op-passer hos en kaptajn, dagligliv hos denne. 30) Øvelse i Ordrup krat. 31) Dagligliv som oppasser. 34) Ansættelse i DSB. 37) Arbejde som stationsarbejder. 38) Forlovelse og fritid. 39) Et toguheld. 40) Portør i Køge - 62,50/mdr.

42) Arbejdsvilkår. 44) I verdenskrig. 46) Uheld i tjeneste. 49) Arbejdstidsregler. 50) Ansøgning om afsked. 52) Fester, Lillebæltsbroen. 57) Medlemskab af Socialdemokratiet og Brugs. 59) Revisor i Arbejdernes Bageri. 60) Planer om trafikforbindelser. 62) Planer om kulpladsen. 64) En historie om kvietransport. 66) Planer for alt muligt. 67) Lotterikollektør. 68) J.K.L.'s heltegerninger. 69) Regnskab for Køge andelshavere. 70) Fortegnelser over planer og tegninger. 71) Efterskrift. 73) Indholdsfortegnelse. 74) Interpellation til folketingskandidater i Køgekredsen.

6/ CARL SVENDSEN.

Pens. gummiarbejder (typograf), f. 1896 i Fakse Ladeplads. Faderen: slagter. Moderen: husmoder.

Hovedemner: Levnedsløb. Yderår 1900-1980.

Omtalte inst.: Østsjællands Avis, Codan, Faxe Ladeplads, Køge Mandskor.

Skreven erindring 6 sider.

Båndinterview spole min., kassette min., udskrevet helt 55 sider. Benyttelse fri.

Andet materiale: Anbefalinger og belønningsbrev for brandslukning.

/01 INDHOLD spole-båndinterview: Side 1-4) Barndomshjemmet. 4) Danske i USA. 5-7) Skolegang, (afstraffelse). 7-10) Typograflærling i Køge. 10) Emigrant i USA - søn soldat i Rusland. 11-12) Østsjællands Avis. 12-14) 68 år og igen typograf. 14-16) Militærtjeneste, 1. verdenskrig, Østsjællands Avis. 17-18) Starter forretning i Faxe Ladeplads - bryllup. 18) Arbejder som tjener. 19) Arbejdsløs. 19-21) Codan Gummi - dir. Theilgaard. 21-23) Sang og musik - Køge Mandskor bl.a. 25-26) Historie om slagtere og kunder, på torvedag i Køge. 26) 37 år på Codan Gummifabrik, dir. Theilgaard. 29) Codan Gummi brænder i 1930. 32) Codan udvikler sig. 33) Førre ansatte. 34) Arbejds miljø. 35) Ejerforhold. 37-38) Barndommen - om unge i dag og nutiden - arbejdsløshed.

/02 INDHOLD kassette-båndinterview: Side 1) Beskrivelse af Kirkestræde 14, nu Byhistorisk Arkiv, det store arkivrum, i 1917 redaktion for Østsjællands Avis, økonomi. 2) Løn. 3) Redaktøren. 4) Meddeleren ville ikke hilse på redaktøren efter læretiden var udstået. 5) Ansat på Gummifabrikken Codan. Om siderummet som var en selvstændig lejlighed. 6) Avisrummet. 7) Loftet, som var meddelers logi. 8) Bagbygningen, som

er skiltemalerværksted, samtale med skiltemaler. 9) Indretningen af trykkeriet (det elektriske). 11) Om hjælpekasse i Fakse Ladeplads. 12) Arbejdsforhold. 13) Bospisning. 14) Mandag morgen fra Fakse Ladeplads til Køge. 15) Familien som meddeler spiste hos, deres kaffeforretning. 16) Om Stavefejl og typografi. 17) Slut.

/03 INDHOLD side 1-6: Notater om livsløb som smed.

7/ CHR. PEDERSEN

Pens. chauffør, f. 1897 i Herlufsholm.

Faderen: farveri- og støberiarbejder. Moderen: husmoder.

Hovedemner: Køge Arbejderforbund, diverse arbejdspladser. Yderår 1897-1980.

Omtalte inst.: Køge Arbejderforbund, Køge Bryggeri, vognmand Greif.

Båndinterview 35 min., udskrevet delvist, 8 sider.

Notatinterview 2 sider. Benyttelse fri.

/01 INDHOLD båndinterview: Side 1) Køge Arbejderforbund. 2) Hjælp fra Arbejderforbundet ved dødsfald, Arbejderforbundets upolitisk, selskabelig forening. 3) Juletræsfester med 300-400 børn. 3-5) Kortspil. 5-6) Hvilke dilettantstykker spillede man.

Båndtid: 16.20 Fritidsinteresser: Dilettant om vinteren, idræt om sommeren. 17.35 Badminton, en sjælden sport, sejlsport. 18.50 Kun 3-4 dages ferie. 20.25 Sejlsport - ikke udbredt blandt arbejderne. 21.00 Hvem kom i Arbejderforbundet? 24.00 Køge Bryggeri, min bedste arbejdsplads. 24.40 "Mindre arbejdspladser var bedst for mig". 26.20 Lange arbejdsdage hos vognmand. 27.25 Ingen drikkædighed på bryggeriet. 29.20 Min dårligste arbejdsplads: Da jeg kørte til København. 29.40 Ingen ekstrabetaling for lange arbejdsdage. 30.35 100 kroner i julegave fra fagforeningen. 30.50 Har aldrig været arbejdsløs. 31.10 "Jeg har aldrig været bange for at bestille noget". 31.30 Medlem af Socialdemokratiet - "det skulle man jo være". Side 7) Køge Borgerforening.

8/ EJNER OLSEN

Pens. smed, f. 1907 i Køge.

Faderen: bødker/"gummiarbejder". Moderen: husmoder.

Hovedemner: 43 år som smed på Codan, smed på værfter.

Yderår: 1910-1970.

Omtalte inst.: B & W, Nakskov Skibsværft, Odense Skibsværft, Codan.

Notatinterview 2 sider.

Båndinterview 50 min., udskrevet helt 28 sider. Benyttelse fri.

- /01 INDHOLD båndinterview: Side 1) Nakskov skibsværft. 2) På Odense Stålskibsværft, Helsingør værft og B & W. 3-4) På pensionat i fremmede byer. 5) På motorcykel hjem til Køge. 7) Udflugter med konen på motorcyklens bagsæde, den første bil (1946). 10) Huskøb. 14) Læreår på værfterne. 15) 40 år på gummifabrikken. 16) 50 år på gummifabrikken, human ledelse på gummifabrikken. 19) Theilgård, direktør i kedeldragt. 20) Fine arbejdsforhold på "gummien". 21) God løn. 22) Hele familien arbejdede på gummien. 23) Mange 40 års jubilæer. 24) 25-års jubilæer blev ikke fejret - der var for mange. 25) Politisk tilhørsforhold. 26) Leveregler med hjemmefra.

9/ HARRY BJØRNHOLDT.

Gift med meddeler nr. 02/012.

Pens. gummiarbejder, f. 1914 i Solbjerg, Ålborg amt.

Faderen: træskosliber og skomager.

Hovedemner: Arbejdsliv, Codan, musikliv (bl.a. DUI)

Yderår: Om sin far og ellers fra 1914-1979.

Omtalte inst.: DUI, Codan, Trævarefabrikken.

Båndinterview min., udskrevet delvist, 23 sider.

Benyttelse fri.

Andet materiale: 2 avisudklip (50 års jubilæum), 3 kopier fra fagforeningsbog og diplom fra Amalienborg (belønningsmedalje af 2. klasse).

- /01 INDHOLD båndinterview: Side 1) Økonomi, bydreng, 1 år på Trævarefabrikken. 2) 50 års jubilæum på Codan, skoletid. 4) Ansat på Codan 1929. 5) Om fræsning af hæle. 6) Lønforhold og Theilgård. 7) Fremstilling af møbelgjerne. 8) Om musikinteressen i hjemmet. 9) DUI. 10) Jubilæumsdagen. 11) Theilgård og Monberg & Thorsen. 12) Rationalisering og tidsstudier, om håndslag. 16) Som fodboldspiller til Codan. 17) En formands forhold til musik og fløjteri. 18) Presseriet. 20) Lønninger og arbejdstid. 23) Lønkrav.

02/ INDHOLD båndinterview: Båndtid 0.00 Hverdagen hos familien Bjørnholdt. 5.40 Arbejdstider. 7.00 Det huslige. 9.25 Hverdagen - eftermiddag, aften. 13.00 Børneopdragelse. 23.30 Sexualoplysning, børnenes frihed. 30.35 At være gummiarbejder og musiker. 42.55 Lis's musikinteresse. 46.50 Børneopdragelse. 56.50 Livserfaring. 63.00 Slut.

10/ THORKILD OLSEN.

Pens. U.mester, f. 1910 i Køge.

Faderen: kusk. Moderen: dameskrædderinde (hjemme).

Hovedemner: Politik, afholdssagen, modstandsbevægelsen.

Yderår: 1915-1979.

Omtalte inst.: D.s.U. i Køge, afholdslogen Daggy (IOGT).

Notatinterview 1 side.

Båndinterview 20 min., udskrevet delvist, 10 sider.

Benyttelse fri.

/01 INDHOLD båndinterview: Side 1a) Levnedsløb. 1) DUI - rekruttering, arbejdsløses dagskole. 3) Opposition mod kommunister og nazister, aktiviteter i D.s.U. 4) Nazistiske aktiviteter. Båndtid 12.45 Arbejdede ved krigens start på Arbejdsteknisk skole, medlem af byrådet 1940. 14.00 Samlede modstandsdeling. 15.00 D.s.U. huset beslaglagt af tyskerne. 15.20 Politiske holdninger for og imod modstand mod tyskerne. 17.10 Modstandsarbejdet. 17.45 Indsamling af oplysninger. 18.20 Våbenfordeling. 20.00 Historiske udvikling af afholdsbevægelsen. Side 5) Afholdslogen Daggy, afholdsfolk i D.s.U., tøjhjælp i Daggy. 6) Aktiviteter. 7) Politik/afholdsfolk. 8) Hjelpearbejdet i Daggy.

11/ CHRISTIAN ANDREASEN.

Pens. slagteriarbejder, f. 1893 i Jersie.

Faderen: landmand/kusk. Moderen: husmoder.

Hovedemner: Arbejdet på Køge slagteri, olympiske lege 1912, fodbold. Yderår: 1870-1980.

Omtalte inst.: Køge slagteri, Køge Boldklub.

Notatinterview 2 sider.

Båndinterview 63 min., udskrevet delvist 40 sider.

Benyttelse år 2005.

Andet materiale: 2 fotografier (soldatbilleder+billede fra Varpelev Gymnastikforening 1911).

- /01 INDHOLD båndinterview: Side 1) "Skrabede sort" (beskrivelse af arbejdet på slagteriet). 2) Skar skinkeben i nogle og tredive år. 4) Ikke akkordarbejde - ikke dengang, mester, den største laban til at lede et stykke arbejde. 6) Arbejdsnedlæggelse p.g.a. mester. 7) De ældre var ikke meget for at komme i fagforening. 9) En dag gik vi fra grisene og lod dem hænge, omkring majdag væltede det ind med grise. 10) 12 timers arbejdsdag. 11) Cyklede hjem i spisepauserne. 12) Spadserede 10 km på arbejde. 13) Meget bødkerarbejde på slagteriet. 14) Hjem i middagspausen til den varme mad og en lille lur. 15) Hvordan var det at være slagteriarbejder. 16) Arbejdet blev ikke lettere af båndet. 17) Skulderen øtset af salpeter, dårlig ryg af at slæbe grise. 18) Fra den varme slagtning ind i kølerummet. 19) Jeg har kendt mange, der var "fulde og gigt", kørte slagterivarer i byen med hestevogn. 21) Historien om mordet på direktørens høns, gik på pension som 65-årig.
(Båndtid 43.10 til 50.10 er ikke udskrevet).
25) Hvordan har slagteri arbejdet forandret sig. 26) Kammerater fra boldklubben. 27) L'hombre klub. 28) Slagteriarbejderne boede i nærheden af slagteriet, slagteriarbejderne fik gigt. 29) Problemer med at få skjorten af. 30) Pensionisttilværelsen, kommunen. 31) Museum i den gamle fattiggård.
- /02 INDHOLD båndinterview: Side 1-9) Om et forgæves forsøg på at komme til de olympiske lege i 1912 i Stockholm. Årsag manglende penge og mulighed for frihed.

12/ ELLY KAREN GERDA BJØRNHOLDT, f. Pedersen.

Gift med meddeler nr. 9.

Pens. gummiarbejder, f. 1914 i Bjæverskov.

Faderen: husmand og i 50 års-alderen arbejder.

Moderen: husmoder og hjemmesyerske.

Hovedemner: Levnedsløb, familieliv, arbejde på Codan gummi.

Yderår: Forældre og bedsteforældre nævnt ellers fra 1914.

Båndinterview min., udskrevet helt 39 sider.

Benyttelse fri.

- /01 INDHOLD båndinterview: Side 1) Tidligt med i arbejdet hjemme. 2) Tjenestepige på gård. 4) Arbejder i ismejeri/købmandsforretning, på Codan 18 år gammel. 5) Fik søn og blev gift i 1935, tilbage til Codan i 1945. 6) Mand og kone fælles om arbejdet i hjemmet (skifteholdsarbejde). 7) Leg og hygge i barndomshjemmet. 9) Husmandsstedet må forlades, økonomien smuldrer på grund af sygdom i besætningen. 10) Skoletiden. 12) Arbejdet på Codan. 13) Strejke i 60'erne. 14) Børnene vokser op - familieliv. 15) "En ære at tjene sine penge selv". 16) Ingen ligeløn på Codan. 17) "Kvinder mere undertrykte dengang". 18) Småt med penge - sygdom. 19) Etableringen af hjemmet. 20) Dansede meget som ung. 21-23) Kvinderne strejker på Codan - mændene usolidariske - kaldes "en kommunist" af socialdemokrater på grund af fagligt arbejde - tillidskvinde.
- /02 INDHOLD båndinterview: Båndtid 0.00 Hverdagen hos familien Bjørnholdt. 5.40 Arbejdstider. 7.00 Det huslige. 9.25 Hverdagen - eftermiddag, aften. 13.00 Børneopdragelse. 23.30 Sexualoplysning, børnenes frihed. 30.35 At være gummiarbejder og musiker. 42.55 Lis's musikinteresse. 46.50 Børneopdragelse. 56.50 Livserfaring. 63.00 Slut.
- /03 INDHOLD båndinterview: Side 1) Tiden som tillidskvinde, problemer med bl.a. transportbånd. 3) Arbejde: sortere og måle slanger af. 4) Tillidsfolk virkede også som sjakbajs. 6) Sygdom. 7) Fyring som hævnakt. 9) Sårbrøk og diskusprolaps p.g.a. arbejdet. 10) På presseafdelingen. 11) Forhold til formand. 12) Afgang som tillidskvinde. 14) Privat snak mellem kollegaer. 15) Politisk holdning.

13/ ELLY NIELSEN.

Født 1908 i Herfølge.

Faderen: pottemagersvend. Moderen: fransk vask og strygning.

Hovedemner: Levnedsløb.

Yderår: 1908-1980.

Omtalte inst.: Herfølge, Nørregade, Køge, Køge Børneasyl, Kana (smørforretning), Hegnetslund Lervarefabrik, J. Chr. Jensen (Køge Torv).

Skriftlige erindringer 1 + 1 side.

Båndinterview 57 + 44 + 60 + 60 min., udskrevet delvist 50 sider. Benyttelse fri.

/01 Brev til Projektet.

/02 INDHOLD: Side 1) Scheplers smørforretning "Kana", Torvet.

- /03 INDHOLD båndinterview: Side 1) Fra Herfølge til Køge 1916, skolegang på Brochmands skole, Nørregade 77 købt af bedstefader, da begge svigersønner døde, beskrivelse af familiens sammenflytning, moderen fransk vask og strygning, beskrivelse af arbejdet. 2) Besøg hos omrejsende teater. 3) Moderen død i 1939, moderen opdrog strengt, skolegang. 4) Nye elever ved skibsværftets oprettelse, funktionærboliger ved Københavnsvej med spisekøkken. 5) Skolekammerat dansede, kom til teatret, fedtlæderstøvler, pelsklæde frakker m.m. hos borgerbørnene, leg på Nørregade. 6) Frugtvogne til København - børnenes tyveri af frugt, samværet med familien, mistede søster da denne var tre år. 7) Faderen pottemager på Hegnetslund. 8) Faderen fik vattersot af blyforgiftning, moderen forbød EN at være ude m.v., om Brochmands skole, tog handelseksamen. 9) Om nærsynethed - blev ikke opdaget. 10) Om manglende frihed i ungdommen - glad for handelsskolen. 11) slut.
- /04 INDHOLD båndinterview: Side 1) Ansættelse på Asylet, beskrivelse af børnehaven, støttekredsen af borgerfruer, julefest, rengøring. 4) Stuepigeplads. 5) Asylet - sommertur, om børnene og deres forældre. 6) Snak om tidligere børn. 8) Rengøring, frokost. 9) Som stuepige. 10) Smørforretningen Kana, Torvet, Køge, fik arbejde, oplæringstid i hovedafdelingen i København, om forretningen i Køge. 12) Oplæringen i København, direktøren på inspektion i forretningen i Køge, beskrivelse af forretningen og arbejdet, varer, kunder bl.a. arbejdere og frøkener fra Vallø. 16) Slut.
- /05 INDHOLD båndinterview: Side 1) Skoletiden, om adskillelse piger/drenge, kommende mand som skolekammerat. 2) Skolen - afstraffelsen, intriger - skoleveninder rottede sig sammen, anden enkedatter trøstede. 3) Lærerindes grove behandling af elever, veninder kom sammen med drenge, men EN's mor passede på, til folkedans i DUI. 4) Moderen fortalte ikke om beskyttelse, forbød EN at gå til fest som 22-årig. 5) Om moderens sygdom og død, ingen frihed i modsætning til veninderne, faster fik uægte barn, som moderen henviste til. 7) Om at arbejde for familiesammenholdet, ensomhed som ældre, fået gift af smørforretningen. 8) Om hvorfor EN ikke drikker spiritus, ingen drak i familien, veninderne i smørforretningen drak heller ikke, kun gåtur efter arbejdstid, ellers ingen fælles fritid. 9) En arbejdsdag i smørforretningen. 10) Lønnen steg automatisk, ej medlem af HK. 11) Om fagforening - ingen tradition i familien bortset fra faderen. 12) Slut.
- /06 INDHOLD båndinterview: Side 1) Om at læse bøger. 2) Graviditet, ægteskab, erhvervsophør, byggede hus, kneb med varmen under krigen, "kunne ikke drømme om at gå på arbejde", forholdet i familien, kvarteret på Glentevej, mandens arbejde, arbejde i hjemmet. 3) Fejring af jul hos svigerforældrene. 4) Børneopdragelse - episode med tæv til børnene, mandens temperament - episode med kortspil. 5) Faderen hjalp med lektielæsning, han fortalte om prævention. 6) EN lærte barnepleje i huset, fødsler, fødte alene sidste gang. 8) Ud at arbejde igen, rengøring, i butik, i forret-

ning hos J. Chr. Jensen. 10) Organisering i HK, sjov på arbejdet. 11) Arbejdet i forhold til arbejdet i smørforretningen, bekendtskaber efter ægtefællens død, om at klare sig alene, økonomien i ægteskabet bl.a. tog manden arbejde i tyskerlejr, køb af papirgulvtæppe, lån til centralvarme og møbler, slut.

14/ ANNA HANSINE HANSEN, f. Hansen

Pens. syerske, f. 1898 i Lellinge.

Faderen: staldmester og kusk samt gårdbestyrer.

Moderen: medhjælper.

Hovedemner: Husholdningselev på Gammel Lellingegård, selvstændig virksomhed som syerske.

Omtalte inst.: Gammel Lellingegård, Ny Lellingegård, Køge Apotek, Lellinge.

Båndinterview 25 min., udskrevet helt 12 sider.

Benyttelse år 2005.

Andet materiale: En madseddel for sommer og vinter.

/01 INDHOLD: 1 side kort livsløb.

/02 INDHOLD båndinterview: Side 1-3) Barndomshjemmet Lille Salbygård. 3-4) Skolen. 4-5) Husholdningselev på Gl. Lellingegård. 5) Halvt år på Ny Lellingegård, derefter stuepige, Køge Apotek. 5-7) Arbejdet på Gl. Lellingegård. 8) I lære på systue i Køge. 8-9) Startede systue i Lellinge. 10) Mandens arbejde, købte grund og byggede hus. 11) Lånte penge til grund og hus. 12) Fik 2 børn, mandens død - klarede sig derefter udelukkende ved syning.

/03 INDHOLD: 5 sider om etablering af systue, ægteskab.

15/ KNUD SPARRE.

Pens. maler, f. 1900 i Køge.

Faderen: ishavsskipper, elværksbestyrer.

Moderen: hjemmegående.

Hovedemner: Beskrivelse af Køge specielt forretninger o.a., Nørregade, malerarbejde. Yderår: 1880'erne - 1980.

Omtalte inst.: Codan gummifabrik.

Notatinterview 2 sider.

Båndinterview min., udskrevet delvist, 12 sider.

Benyttelse fri.

- /01 INDHOLD båndinterview: Båndtid 0.00-21.45 Beskrivelse af Køge, specielt Nørregade og Torvet, forretninger, værts-huse o.l. Side 1) Grisemarked på Torvet, Lyngen (arealet nord for Køge). 2) Kreaturmarked med gøgl. 3) Værtshuset Sulekarret. 4) Arbejde som maler, maling af vogne. 5) Maling af kommoder m.v. 6) Staffering af vogne. 7) Opmalning af gravstene. 8) Malerarbejde på gårde, episode med "bænkevælling". 9) Codan - den gamle Theilgård. 10) Hvorfor han ikke ville arbejde der.

16/ STIG HANSEN.

Pens.gummiarbejder, f. 1911 i Køge.

Faderen: havnearbejder. Moderen: malkekone, vaskekone.

Hovedemner: Barndom og arbejdsliv Codan. Yderår: 1911-1980.

Omtalte inst.: Codan, Colstrup (Svellefabrikken).

Skriftlige erindringer, 5 og 7 sider.

Båndinterview 60 min., udskrevet delvist 23 sider.

Benyttelse fri.

Andet materiale: "Digt" af søn.

- /01 INDHOLD: Side 1) Forældrene, barndom. 2) Bypladser/til søs, arbejde på gravemaskinen Gefion. 3) I Danzig. 4) Om D.s.U. + KU + nazisterne, arbejde på Colstrup og Codan. 5) Arbejdsløshed, "De gode gamle dage".
- /02 INDHOLD: Side 1) Barndomshjemmet, Vestergade. 2) Drengene, (gøgl - professor Labri - auktioner). 3) DUI, "de polske piger". 4) Kosten i hjemmet, havnen. 5) Arbejde på Codan. 6) Lønforhold og fritid. 7) Efter befrielsen.
- /03 INDHOLD båndinterview: Side 1) Codan var det første sted, man søgte arbejde, arbejde på havnen, fik arbejde på Codan. 3) Fik arbejde på Imprægneringsanstalten efter fyring på Codan, forskelligt arbejde bl.a. bæring af sveller, rensning af syretank. 6) Tilbage til Codan, lærte arbejdet på kalenderafdelingen. 7) Til slangeafdelingen, da anden afdeling blev nedlagt, måtte ikke barbære sig i arbejdstiden - flyttet af mester. 9) Udflugter - eks. tur ud i "det blå"

11) (Samtale om billeder), forklaring på ex. øgenavne, historie fra den gamle fabrik om sabotage af maskinerne, (snak om billeder, personnavne). 12) Forklaring på gummiets forberedelse frem til kalenderafdelingen, problemer med gummiblandingerne i såleskæreriet, forringelse af blandinger. 15) Tilskæreriet - beskrivelse af arbejdet, gik af som tillidsmand ved tvist om nedgang i løn/fyring. 18) Hjælp til feriedreng. 18) Udflugt - fik præmier fra fabrikkens produktion, smørestuen. 19) Sygeordning på skærestuen, flyttet til portnerarbejde ved utilfredshed med tildelt arbejde. 23) Slut.

17/ OTTO RING.

Gift med meddeler nr. 18.

Pens. maskinarbejder.

Faderen: skrædder (musiker).

Hovedemner: Levnedsløb. Yderår: 1914-1980.

Omtalte inst.: Andersens Maskinfabrik, Østsjællands Jernbane, Køge slagteri, Junckers Savværk.

Båndinterview min., udskrevet helt 31 sider.

Benyttelse år 2005.

Andet materiale: 4 billeder, bl.a. maskinværkstedet Codan værft 1918.

/01 INDHOLD båndinterview: Side 1) Hedvig Ring's søskende, deres uddannelse. 3) Giftermål, Otto Ring's fader, hans arbejde, barndom. 7) Læretid. 12) Maskinarbejder på Østsjællands Jernbane. 14) Arbejdsløs, på Køge Slagteri, på Køge-Ringsted banen, på Viggo Hansens maskinfabrik. 15) B & W. 16) På Junckers. 17) Om direktør Juncker. 18) Socialdemokratiet. 20) Fritid, økonomi. 21) Omgangskreds. 23) Lønforhold på Junckers. 24) Arbejdsforhold på Junckers. 25) Konflikter med en mester. 27) En lønkonflikt. 28) Besættelsen. 29) D.s.U. og Socialdemokratiet.

18/ HEDVIG RING.

Gift med meddeler nr. 17.

Pens. modist, f. 1909.

Hovedemner: Se meddeler nr. 17/01

Båndinterview, udskrevet helt 31 sider. Benyttelse år 2005.

/01 INDHOLD: Se meddeler nr. 17/01.

19/ MARIUS BENFELDT.

Pens. gummiarbejder, f. 1891 i Stouby.

Faderen: landarbejder. Moderen: arbejder ved landbruget.

Hovedemner: Levnedsløb. Yderår: 1891-1960.

/01 Notatinterview 1 side. Benyttelse

20/ FREDERIK NIELSEN.

Pens. gummiarbejder, f. 1906 i St. Heddinge.

Faderen: fodermester. Moderen: landarbejder, husmoder.

Hovedemner: Barndommen hos bedsteforældrene, ungdomsliv og Codan Gummi. Yderår: 1906-1980.

Omtalte inst.: Codan Gummifabrik.

Båndinterview min., udskrevet delvist, 19 sider.

Benyttelse fri.

Andet materiale: Billeder.

/01 INDHOLD båndinterview: Side 1) Opvækst hos bedsteforældre. 2) Naboskab - kortspil og kaffesort. 3) Tilbage til mor - skolegang, passer "stedet" hos bedstemor. 3-4) Radikale baptister. 4) Børnearbejde - udnyttelse. 6+7+8) 14 år gammel: i landbrug og derefter hotelkarl i Køge, blev ikke til den store sørejse. 8) Med omrejsende tivoli, hygiejne eller mangel på samme, lus. 9) 1921: i landbrug igen, i landbrug sammen med sin mor. 10) Cementarbejder i Køge 1926/27. 10) På valsens. 12) Gift i Køge i 1929, gummiarbejder. 13) Historien om en ven - skudt på Østfronten. 14) Svært at komme på Codan gummi. 16) Arbejdslivet på "Gummien", rejsemontør (lagde gulve, protest mod tidsstudier. 17) Ville gerne have studeret. 18) Folk forkælede i dag - unge bør prøve fysisk arbejde inden studier indledes.

/02 INDHOLD båndinterview: Båndtid 0.00 Arbejdssøgende ved Codans port. 1.35 Fik arbejde 1929. 2.30 Delte læster ud - treholdsskift. 3.15 Alene søndag aften. 4.25 Overarbejde. 5.00 Jordskælv i ca. 1930. 6.00 Der blev knoklet. 7.35 28 år på teknisk afdeling. 8.30 Lavede reklamemåtter. 10.00 Begyndte at lave gulve - rejsemontør. 10.30 Brugte meget brandfarlige stoffer. 11.30 Beskriver gulvlæggerarbejdet. 12.00 Lavede støvsugerslanger under besættelsen. 12.35 Samle-

bånd: "Det er ikke mig". 13.30 En historie om gulvlægning og mester. 21.00 Rejseriet ophørte ca. midt i 60'erne. 22.35 Lavede prøver - specialopgaver. 24.20 Arbejdsfordeling under besættelsen. Besættelsen - modstandsgrupper. 25.10 Kommunisterne fik besked allerede 9. april 1940 om at danne modstandsgrupper. 25.50 F.N. dannede selv gruppe. 27.30 Sat fast et par gange af dansk politi. 28.15 Også udmærkede mennesker i politiet, men ikke alle. 29.26 Politiet tog parti-huset på Tangmosevej. 29.27 7. januar 1943: hentet af HIPO. 33.12 Gruppen bevåbnet i 1943. 38.30 Under Finlandskrigen måtte Arbejderbladet ikke sættes op. 39.20 Mange kommunister umiddelbart efter krigen. 40.20 "Det er ikke på Rigsdagen slaget skal slås". 42.10 Om kommunistjagt. 45.50 Ville ikke tage huen af for godsejeren. 46.45 Ud af DKP i 1956. 50.50 Skiltet med sin politiske overbevisning. 53.00 I slagsmål med nazisterne i 30'erne. 55.30 Kraftig rationalisering på gummien i 60'erne. 55.55 Om arbejdsløsheden i dag (løsningsmodel). 57.30 Slut.

21/ FRITS BAK.

Pens. frisør, f. 1916 i Seerup (Silkeborg).

Hovedemner: Levnedsløb med vægt på arbejde.

Yderår: 1932-1980.

Båndinterview min., udskrevet helt 35 sider.

Benyttelse fri.

Andet materiale: Svendebrev, priskurant.

/01 INDHOLD båndinterview: Side 1) Læretid. 2) Svendep prøve. 3) Rengøring, forhold til kunder. 4) Svend på Sjælland. 6) Løn, St. Merløse. 8) Svend i Køge. 10) Kunderne. 11) Priser, arbejdsformer/pligter. 16) Erhvervssygdomme. 17) Hvordan var samtalen mellem frisør og kunde. 18) Politisk ståsted. 19) Fagligt arbejde. 21) Klipping af tyslere under besættelsen. 23) Værktøj, kunder. 28) Salon-døren, efterløn. 29) Fritid. 30) Bryllupsår. 31) Fritid som unge. 32) Fritidsinteresser. 34) Om EDB.

22/ HARTVIG NIELSEN.

Pens. slagteriarbejder, f. 1904 i Alslev v. Esbjerg.

Faderen: landarbejder. Moderen: husmoder.

Hovedemner: 41 år som slagteriarbejder. Arbejdernes æresbe- greber. Yderår: 1878-1980.

Omtalte inst.: Køge Slagteri.

Notatinterview 2 sider.

Båndinterview 59 min., udskrevet helt, 30 sider.

Benyttelse fri.

Andet materiale: Regnskabsbog (indtægter) 1925-1969.

- /01 INDHOLD båndinterview: Side 1) I stadstøjet for at søge arbejde, destruktionsanstalt på slagteriet. 2) Tuberkelkøer blev til teknisk fedt. 3) Har prøvet alt arbejdet på slagteriet, han ville være noget, men sagde nej til at blive mester. 4) 41 år på Køge slagteri. 5) Temmeligt skrap arbejde. 6) Fik dårligt ben af at slæbe grisekroppe, lange arbejdsdage. 7) Helt alene i middagspausen. 8) Modstander af kortspil. 9) Missionsk opdraget. 10) Kan ikke lide at folk bander. 11) Kom aldrig privat sammen med slagterikollegerne. 12) Forlod møderne, fordi han ikke ville spille kort. 13) Købte kun hvad han kunne betale kontant. 14) Konen gik aldrig på arbejde "Det gik min ære for nær, hvis jeg ikke kunne forsørge min kone ...", har aldrig deltaget i husligt arbejde. 16) "Det var flabet - det synes jeg nu ...". 17) Maden skulle være parat, når manden kom hjem. 18) Har aldrig selv pudset sine sko. 19) Det var konens sag at vække manden. 20) "Skal du tisse, så rend ind til mor ...". 21) Samme løbeseddel håndskrevet 100 gange på een dag. 24) 50 km. cykeltur hver dag for at komme på arbejde. 25) Jeg ville forsørge min kone. 26) "Når viljen er til stede ...". 28) Satte en ære i at klare mig selv. 30) Mit parti ikke opfundet endnu.

23/ HOLGER PETERSEN.

Pens. maskinarbejder, f. 1912 i Køge.

Faderen: arbejdsmand. Moderen: gummiarbejderske.

Hovedemner: Levnedsløb - arbejde, forældre, fagligt arbejde, modstandskampen. Yderår: 1890'erne-1976.

Omtalte inst.: Codan, Juncker, Kemisk Værk Køge.

/01 Notatinterview 2 sider. Benyttelse

24/ PER LOUIS OTTO PETERSEN.

Pens. lærer, f. 1908 i St. Tårnby.

Faderen: landmand. Moderen: husmoder.

Hovedemner: Barndommen. Yderår: lige før og under 1. verdenskrig (1914-18).

01/ INDHOLD: Selvindtalt kassette, fremkommet via Køge Byhistoriske Arkiv.

Original hos Køge Byhistorisk Arkiv.

25/ CHRISTIAN NIELSEN.

Pens. slagteriarbejder, f. 1906 i Herfølge.

Faderen: banearbejder. Moderen: husmoder.

Hovedemner: 10 år med en kødrute på Stevns, 26 år som slagteriarbejder i Køge. Yderår: 1880-1980.

Omtalte inst.: Køge slagteri.

Båndinterview 41 min., udskrevet helt, 31 sider.

Notatinterview 2 sider.

/01 INDHOLD båndinterview: Side 1) Ud at tjene bønder som 10-årig, hjulpet ind på slagteriet. 2) Grundlaget for slagteruten forsvandt, da folk fik hjemmefrysere. 4) "At køre kød ikke min livret". 7) Ansat på slagteriet, at læsse grise var de unges job, 180 grisehoveder i timen. 10) Grise med stivsyge, "samtale i enstavelserord". 13) Faste pladser i spisesalen, tiden på slagteriet - de bedste år i mit liv, direktøren ih hvor jeg hadede ham. 15) "En slags portner" på slagteriet. 16) Gode arbejdskammerater. 17) Ingen erhvervssygdomme. 18) Traf sin kone på slagteriet. 19) Om ægteskab, fritidsinteresser - det var der ikke tid til, aldrig politisk aktiv. 21) Arbejdskampe på slagteriet. 23) "Lidt kortspil hvis vi keder os ...". 26) Ikke meget fjernsyn, avislæsning. 27) Gamle rejsebeskrivelser og Ingemanns romaner. 28) Ud og se kornet gro. 29) Bilejer siden 1935. 30) Kvindelige slagteriarbejdere. 31) Slut.

26/ ANNA M. NIELSEN.

Pens. HK-medlem.

/01 Skreven erindring 2 sider. Benyttelse

27/ HELMUTH SVENDSEN.

Pens. gummiarbejder, f. 1908.

Faderen: gasværksarbejder. Moderen: husmoder.

Hovedemner: Arbejdsliv, familieliv. Yderår: 1908-1980.

Omtalte inst.: Codan, Trævarefabrikken.

Båndinterview 90 min., udskrevet helt, 34 sider.

Benyttelse fri.

- /01 INDHOLD båndinterview: Side 1) Mælkedreng, far og mor, barndomshjemmet. 2) Skolen, symaskinen pantes. 3) Faderen drikker, holdt høns. 4) Arbejdsdreng på Codan, arbejdsstandsning. 6) På Trævarefabrikken, mindre i løn. 7) Tilbage til Codan, arbejdsløshed. 8) Arbejdsprocesser. 9) Mange bliver i mange år. 11) Sygdom, arbejdsmiljø. 13) Rationalisering, akkord. 15) Fagforeningspolitik, politiske grupperinger. 17) Solidaritet i arbejdet. 18) Tidsstudier giver uvenskab, løn. 20) Arbejderen, formanden, Theilgård. 23) Gift, stifter familie, tre børn. 23) Prævention. 24) Sex-vejledning. 25) Sex og børn (mandens ansvar). 26) Sexliv. 27) Fordel at hustru er ældre. 28) Børneopdragelse. 29) Børnene i fritiden, smalle kår. 29) Haveinteresseret, kolonihave, sport. 32) Hjemmemenneske. 34) Konsekvens af sygdom.

28/ OLGA BOLINE MADSEN.

Pens. hjemmehjælper, f. 1900 i Regnemarksbakker.

Faderen: landarbejder. Moderen: husmoder.

Hovedemner: Levnedsløb, meddelerens arbejde på Køge Bryggeri, Køge slagteri, Codan, Omsyningscentralen, samt 16 års arbejde som husmoderafløser. Yderår: 1900-1980.

Notatinterview 3 sider.

Båndinterview 141 + 70 min., udskrevet delvist, 65 sider.

Benyttelse fri.

- /01 INDHOLD båndinterview: Side 1) En god tid på Køge Bryggeri. 3) Skrabet margarine på brødet, har aldrig været arbejdsløs. 4) "Jeg gjorde, hvad jeg blev sat til. 5) Ingen drikkædighed på bryggeriet, øller med hjem i vestelommen, da Olga ville prøve, hvor mange påskebryg hun kunne tåle. 6) Der var ikke mange, der brød sig om Køge-øllet. Olga fortæller om et forstuvet ben (ikke udskrevet). 8) Kunne ikke tåle

lugten af kogt gummi, Olgas arbejde: at pudre gummistøvler. 9) Kun een gang i livet er Olga kommet for sent på arbejde. 12) Ansat på slagteriet, i pølsefabrikken, i tarmhuset. 15) Omsyningscentralen. 17) Sendt på høstarbejde af fagforeningen. 19) Husmoderafløser i 16 år, "idag bestiller en husmoderafløser det halve af, hvad jeg gjorde ...". 20) Fire pladser om dagen, "verden er af lave", jeg vil ikke have en husmoderafløser inden for døren". 23) Man skal ikke gøre oprør. 24) Blodigt tøj i kødgrøden.

/02 INDHOLD båndinterview: Side 25) "Jeg er ikke vokset op med kærlighed ...", før i tiden fik børn ikke så meget kærlighed, fattigmands eneste fornøjelse: at ligge hos sin kone, jeg elskede ikke den mand, ikke noget med at slæbe uægte børn hjem. 26) "En svensker var glad for mig", "Det var ham svenskeren jeg skulle have haft", modtagelig for at få børn. 28) "Sex, det var der da ikke noget ved. 29) Slog datteren med en trække, så den knækkede, prævention - kendte man ikke, den bedste prævention: at holde sig fra mænd. 30) Brun sæbe kunne jeg ikke spise, har aldrig gået til læge med "sådan noget", kendte ikke noget til svangerskabsafbrydelse. 31) Arbejderen og ægteskabet. 32) Nu bliver børn født med mere kærlighed. 33) Min far og mor har da aldrig taget mig på skødet, "Kan du skrube af, tøs", "mine børn havde ikke meget til overs for deres far", jeg kælede med mine børn. 34) Min mand var da ligeglåd med børnene, det er kvindens pligt at passe børnene. 36) Fornuftsægteskab, pæn mand - med i sangforeningen. 37) Han var meget sexet - for meget. 38) Skilt på grund af økonomien. 39) Der lå altid en veksler i korridoren. 41) En patient der lagde en stjerne for mig. 43) Begge mine mænd er døde, heldigvis. 46) Jeg har haft det bedst i den tid, da jeg var ene. Båndtid: 41.45 I dag har forældre et bedre forhold til deres børn. 42.55 Jeg vovede ikke at lade mig skille, før min far var død. 43.50 Barselsorlov til manden - er det ikke hul i hovedet. 44.40 Jeg har det godt, fordi jeg altid har haft arbejde. 48.30-49.25 Om at se fjernsyn og om en TV-udsendelse.

/03 INDHOLD båndinterview: Side 1) Bryggeriet og brygger Andersen. 3) Vestergade, huse og forretninger. 4) Om boligen i Vester-gade. 6) Lejligheden i Nyportstræde. 7) Om en "børnelokker". 8) Hverdag, madlavning. 9) Skilsmisse og socialhjælp, madlavning, økonomi, om børnene, daglige pligter. 10) Separation og kartofler, kolonihave. 11) Rengøringsjobs, vask af skjorter, stopning af strømper. 13) Vask hos en sukkersyg kunde, forskellige jobs. 14) Hjemmehjælper - kaffe på sengen til gengæld for billige koks. 15) Problemer med transport som hjemmehjælper. 16) Lappecentralen - tvangsudskrivning til høsten på Gunnerup, på Codan. 17) Livet som pensionist, (nutidens rengøring, rejser, alderdom som et problem, venner, børn, børnebørn, oldebørn, børnenes arbejde, hukommelsesproblemer) (! ikke udskrevet. 18) Asen og liljekonvaller. Båndtid: 41.15 Søn i Canada. 43.30 Om arbejdsløshed og sygdom. 44.10 Om Køge og forretningslivet, om størrelsen på tøj og mennesker. 46.30 Faderens familie.

29/ NIELS CHRISTIAN LARSEN.

Pens. banearbejder, f. 1904 i Gunnerup huse, Herfølge.
Faderen: arbejdsmand på landet. Moderen: malkekone.

Hovedemner: Levnedsløb, tjenestesteder, banearbejde.

Yderår: 1908-1980.

Omtalte inst.: D.S.B.

Båndinterview 40 min., ikke udskrevet. Benyttelse fri.

/01 INDHOLD båndinterview: Båndtid 0.00 Fødested, oplevelser som 4 årig, bl.a. roelugning. 3.00 Boede på Kroggården i Sædder, oplevelser. 4.30 Boede i Strandgårdens fodermesterhus, Ølby, broders død som 17 årig (1917). 6.10 12 børn i familien - omtale af nogen af dem. 8.15 Søster arvede gård. 9.00 Broder i tjeneste under 1. verdenskrig. 9.30 Til Ølby som 5-6 årig. 10.30 I Ølby skole. 11.45 Flyttede til Gunnerup huse igen, i Vedskølle skole, oplevelser med streng skolelærer. 13.20 Til Tesbølle. 14.45 Tidligere periode bl.a. i Herfølge skole. 17.20 I tjeneste på Møllebækgården i Herfølge som 14-20 årig. 18.20 Forskellige pladser. 21.00 Sidste plads, Vasebækgård ved Køge. 22.45 Arbejde på banen 1945 til 46, herefter kolonnearbejde. 25.30 Fordele ved arbejdet fremfor gårdarbejde - kunne bl.a. nå at købe ind. 31.30 Fritiden. 33.10 Medlem af fagforening i 1940. 33.55 Med i politik. 34.25 Politik i barndomshjemmet - kun op til valg. 35.15 Om tilfredshed med livet "man måtte jo arbejde".

30/ ERIK HANSEN

Smed, f. 1921 i Køge.

Hovedemner: Arbejde som smed, afholdslogen IOGT, livsforløb.

Yderår: 1912-1980.

Omtalte inst.: Ørums Maskinfabrik, "Daggrø" (IOGT), Vitsgøl Kloster Ålborg, Køge Metalvarefabrik, Orla's Maskinfabrik, Hellesen (Køge).

Båndinterview 120 min., udskrevet delvist, 16 sider.

Benyttelse fri.

/01 INDHOLD båndinterview: Afholdslogen Daggrø IOGT: Side 1)
 Medlemsskab af IOGT i 1935, begrundelse i mellemfolkelige
 relationer, bygning af ungdomshjem i 1935-36. 2) Mange unge
 medlemmer i 1935, lejrture, besøg hos andre afdelinger,
 hvorledes nye medlemmer hvervedes. 3) Tur til ungdomslands-
 stævne i Sverige, arbejde undervejs, besøg i Tyskland og
 England, fremgang i logen i 1936, restriktioner i logear-
 bejdet under krigen. 4) Tysk soldat med til logemøderne,
 logen var forskole til politik, presset på medlemmerne.
 5) Individuelt hjælpearbejde, eks. afholdelse af konfirma-
 tion for pige med fordrunken far, afholdenhed - problemer
 på arbejdspladser. 6) Om at kunne more sig uden spiritus,
 andre afholdsforeninger. 8) Ritualer ved logemøderne, ude-
 lukkelse af logemedlem ved overtrædelse af artikel 2, ud-
 drag fra andre logers program 1976, problemer med de unges
 holdninger, besøgsudvalg. 10) Mødernes forløb, hjælpear-
 bejde, mildning af spiritusdom ved indmelse i loge,
 fribolig i logens bygning, hvem blev medlem, kortspil efter
 møderne, sanglege for unge, dilettant, modsætning i logen
 - kun mellem unge/ældre. Båndside 2: 14) Om slettelse
 p.g.a. brug på afholdsløfte, barndom, forældre, skole,
 læreplads-forsøg ved forskellige arbejdspladser, plads hos
 Ørums Maskinfabrik, de andre søskendes uddannelse. 16) EH's
 læretid - konflikt, mesters behandling af svende og lær-
 linge. Båndtid: 10.45 Hårdt arbejde som lærling, lærlinge-
 arbejde under lock-out i 1935 eller 1937. 18.10 Fyret
 14 dage efter endt læretid, arbejdsløs, i ungdomslejr på
 Vitsgøl Kloster. 21.30 Arbejde på Ålborg flyveplads - men
 blev fyret, mester syntes ikke han arbejdede nok (for tys-
 kernel). 22.30 Rørlægger i Ålborg på skibsværftet, med i
 orkester, fyret i stedet for mand med kone og barn. 23.40 I
 maskinværkstedet, krav om mere i løn. 24.35 Hos Rørdal Ma-
 skinfabrik som reparatør, fyret da han skulle på maskin-
 mesterskole. 25.50 Med i modstandsbevægelsen via skolen.
 26.20 Modstandsgruppen sprængt, rekruttering af eleverne.
 28.10 Sjakbajs på flygtningelejr ved Ålborg. 29.10 Taget
 af tyskerne, episode ved krigens slutning. 34.20 Om flygt-
 ningelejren, fraternisering. 37.20 Ud at sejle med Hol-
 landsk-Vestafrika-linie, inden flygtningelejren, halvt år
 med lille damper som 4. maskinmester. 39.30 Landgang -
 oplevelser på udflugt til indfødtes landsby i Afrika.
 43.00 Negere som lossere, sejlads på Congofloden. 44.10
 Blev kaldt hjem til konen efter 2 års sejlads. 44.30 Be-
 kendtskab med konen i flygtningelejren, ægteskab i Sverige.
 45.20 Ud at sejle efter giftermålet. 46.05 I arbejde hos
 Ørum, tillidsmand, kontrovers værkfører/mester, fyret som
 tillidsmand. 49.20 Hos blikkenslager i Karlsrunder, kontro-
 verser. 50.10 Hos Køge Metalvarefabrik, holdt op efter kon-
 troverser med mester, fik ikke del i indtægterne på udvik-
 ling af maskine. 54.00 Orla's Maskinfabrik i Køge. 54.45
 Indlægning af varme ved Hårlev skole, fastsættelse af løn.
 55.45 Indlægning af varme i drivhuse. 57.45 Midlertidigt
 hos Poul Møllers Maskinfabrik. 58.10 Hos Hellesen, Køge,
 om afvikling af lån. 59.00 Ophørte efter 5 år p.g.a. løn-
 spørgsmål. 59.35 Cuba-plast i næsten 10 år, ville fyres
 i stedet for anden. 60.30 Hustru rengøringshjælp på skole
 i næsten 25 år. 60.50 Slut.

31/ HANS JENSEN.

Pens. kontrollør, f. 1904 i Gl. Hastrup.

Faderen: landarbejder. Moderen: landarbejderske.

Hovedemner: Levnedsløb, arbejdet på landet som barn, skolegang, arbejde som chauffør, vognmand, arbejde ved vandværket. Yderår: 1904-1980.

Omtalte inst.: Codan, Køge Vandværk, Karup.

Notatinterview 1 side.

Båndinterview 60 min., udskrevet delvist, 8 sider.

Benyttelse

- /01 INDHOLD båndinterview: Side 1) Fødselsdata, faderens arbejde som landarbejder, arbejde med optagning af stød, HJ hjalp faderen ved optagning. 2) Hjælp med lugning af roer som barn. 3) Søsken, deres arbejde senere, pasning af mindre søsken, når forældrene arbejdede, uddannelsesønsker og muligheder. 4) Børnene på roemarken, pløjekonkurrence - arbejde i tjenesten. 5) Madlavning i hjemmet, slagtning af gris samt røgning. 6) Faderens arbejde - skiftende: eks. grøftegravning, dræningsarbejde, stenslagning, om eget arbejde som rørlægger ved vandværket, om sprunget vandledning. 7) Arbejde som murerarbejdsmand sammen med faderen, ud at tjene første gang, videre i tjenesten, betjene hestegang. 8) Skolelærer så igennem fingrene med fravær fra skolen. Båndtid: 18.15 Børnebørnene, børnenes arbejde, om deres lærepladser, at tjene penge, skaffe tøj til børnene. 21.00 Børnene i dag, reparation af rør. 23.30 Det sidste tjenestested, fik arbejde som chauffør, omtale af diverse arbejdssteder. 26.15 Arbejde (tyskerne kontrollerede lastvogn). Side 8) Arbejde på gummifabrik, ud fra plads på gård efter utilfredshed. Båndtid: 29.15 Arbejde på gummifabrikken som dreng. 29.40 Fyring. 30.45 Arbejde på gård som mælkekusk samt markarbejde. 31.30 Herefter arbejde som chauffør. 33.00 Vognmand på Karup flyveplads 1942. 36.45 Forhold til tyskerne, reparation af lastbil af tyskere. 38.50 Hvorledes den første lejlighed i Køge skaffedes. 40.00 Søn i lære via fodbold. 41.00 Sønnens køb af grund, bygget samme med bekendt (1957). 47.15 Hvorfor HJ ikke byggede hus selv - arbejdede som kontrollør, tilkaldevagt ved vandværket. 49.00 Om arbejdet, bygning af pumpestationer. 53.30 Inspektion af vandværket.

32/ PER VIGGO NIELSEN.

Pens. savværksarbejder, f. 1909 i Vemmedrup v. Bjæverskov.

Faderen: tømrer, senere murerarbejdsmand.

Moderen: malkepige, hjemmegående.

Hovedemner: Levnedsløb, savværksarbejder, chaufførmedhjælper. Yderår: 1914-1970.

Omtalte inst.: Lellinge Savværk, Junckers Savværk, Vemmedrup, Lellinge.

Notatinterview 1 side.

Båndinterview 13 min., ikke udskrevet. Benyttelse

- /01 INDHOLD båndinterview: Båndtid 0.00 Faderen tømrer, senere murerarbejdsmand hos broder. 1.15 Barndomshjemmet, om mad (bl.a. opfodring af gris). 2.00 Børnene med ved markarbejde (roer og høstarbejde). 4.00 I skole i Vemmedrup, senere Lellinge. 4.35 Ud at tjene. 5.20 Sidste tjeneste, så fodermester i Solrød. 6.10 På Lellinge Savværk. chauffør hos Asger Hansen. 7.00 På Lellinge savværk og Lellinge Overdrev arbejdede to steder samtidig. 8.00 Medhjælper ved vognmand Helmer Karlsen. 9.15 Diverse arbejde bl.a. chaufførmedhjælper på Junckers Savværk. 9.40 Skaffede arbejde selv, ikke gennem fagforening. 10.35 Medlem af fagforeningen i 1928 ca. efter krav fra de andre arbejdere på savværket. 11.35 Ej medlem af landarbejderforbundet. 12.25 Slut.

- 33/ LAURITZ HØJELSE, født Jens Lauritz Jørgensen.

Pens. chauffør (smed), f. 1901 i Ølby, Højelse sogn.

Faderen: skovarbejder, rangermand i Køge.

Moderen: vaske- og rengøringskone.

Hovedemner: Levnedsløb. Yderår: 1905-1980.

Omtalte inst.: Alslevgården, godsejer Seecham-Hansen, Ølby, Strøby, Boholte.

Skreven erindring 5 sider.

Båndinterview 100 min., udskrevet delvist, 24 sider.

Benyttelse fri (uden nævnelse af navn).

Andet materiale: .

/01 INDHOLD båndinterview: Side 1) Faderens død (tømrer), ligsyn, barndommen i Ølby. 2) På Essetoftgården som 6-årig, arbejdet på gården, pigen på gården syede tøj til Lauritz af aflagt tøj. 3) Karlekammeret, i tjeneste hos kreaturhandler. 4) I tjeneste på Kildetoftgården, i lære som smed i Ølby. 5) Som svend i Lillemark, arbejde som murerarbejdsmand, bestyrer i en smedie ved Brøndbyvester Str., bestyrer i en smedie i Ågerup. 6) Som vognmand i Ejby, rutebilchauffør for Roskilde - Hansen, køreprøve. 7) Forlovelse og giftermål 1928-29, købte en smedie i Strøby, salg af smedie, søger arbejde på Alslevgården som privatchauffør. 8) Sygdom, flytning. 9) Køb af det første kørekort, som chauffør i Hedehusene. 10) Den første tur til København som chauffør. 11) Til bal i Hårlev og mødet sin kone. 12) Det første barn, passede et brøddudsalg samt arbejdede på Singerværkstedet, datteren på strikkeri, datteren i huset hos en fragtmand, datteren hos slagteren i Strøby. 14) Datter i realen, i lære ved dagpleje i Køge, datteren - Junckers Savværk, den første datter - kokkepige. 15) Hos godsejeren, madvaner på gården, godtejeren tilser køkkenet, folkestuen. 16) Rejsende fra landevejen, folkelivet på godset, dagens arbejde på godset. 22) Til dyrskue med kone og børn. 24) på besøg på et kornfirma for at hente 2 korngrosserer.

/02 INDHOLD båndinterview: Side 1) Barndom, ud at tjene, arbejdet på gården, skolegang. 2) Skolegang, hjernerystelsen, arbejdet på gården, fik aflagt tøj. 3) På Kildetoft i 1 år, smedelære, som svend i Lidemark, skoede militærheste, artilleri - kasernen på Amager, Sønderjylland, oppasser for kaptajn Bermin. 4) Bestyrer af en smedie i Årup, tilbage til Køge og køre taxa, kørte rutebil Køge-Ejby, gift 1930, købte smedie i Strøby, Singe værkstedet i Strøby, fik plads på Alslevgården som privatchauffør, arbejdet hos godsejeren, folkepension, flyttede. 5) Nyt efternavn, moderen og faderen.

34/ GEORG JENSEN.

Pens. arbejdsmand, f. 1910 i København.

Faderen: arbejdsmand. Moderen: husmoder.

Hovedemner: Levnedsløb. Yderår: 1910-1980.

Omtalte inst.: Himlingøje mølle, Stormøllen, Køge, Kemisk Værk, Køge slagteri, gummifabrikken, Pektinfabrikken.

Notatinterview 2 sider.

Båndinterview 33 min., udskrevet delvist, 26 sider.

Benyttelse

/01 INDHOLD båndinterview: Side 1) Bortadopteret. 3) Ingen lyst til at få en uddannelse. 4) I møllerlære. 5) Slagteriarbejder. 6) Slagteriarbejde - det mest usunde arbejde. 7) Mistede appetitten af at arbejde i tarmhuset. 8) 9 år på Pektinfabrikken, "Skide fuld" af spritdampe på Pektinfabrikken. 10) Gummiarbejder, arbejdsløshedsperioder - "noget kedeligt noget". 12) Det passede sig bedst, at konen gik hjemme og passede huset. 13) "Til sidst ville hun ikke lave noget hjemme - så havde jeg jo ikke brug for hende .." 16) Ungkarl igen. 17) Kærester - det interesserer mig ikke - ikke mere. 19) Medlem af IOGT i 30 år. 20) Ind i afholdsbevægelsen for selskabs skyld, kortspil. 23) Medlem af arbejdsmandsforbundet. 24) Politisk indstilling. 25) Samfundet - ikke godt, heller ikke helt dårligt. 26) Tilværelsen som pensionist.

35/ TYCHO ANDERSON.

Pens. gummiarbejder, f. 1917 i København.

Faderen: tjener, skibsværftsarbejder, gummiarbejder.

Moderen: Køge slagteri.

Hovedemner: 31 års arbejde på Codan. Yderår: 1917-1980.

Omtalte inst.: Codan.

Båndinterview 64 min., udskrevet helt, 31 sider.

Benyttelse fri.

/01 INDHOLD båndinterview: Side 1) Arbejdsdreng på "gummien" - far skaffede mig ind, arbejdsdrene blev fyret, når de fyldte 18, ville være mekaniker, men det var mere givtigt at være arbejdsdreng. 2) Arbejdsdrene på skovtur, gummiarbejderne på skovtur. 3) Hvad en arbejdsdreng tjente. 4) Den første arbejdsdag, almindeligt at flere familiemedlemmer arbejdede på gummien. 6) Arbejdsdrene skulle springe erinder for de voksne. 7) 22 af ugelønnen 24 kr. skulle afleveres hjemme. 8) Fire fingre i maskinen. 10) For skelligt arbejde på gummien, hårdt arbejde. 11) Hvidpudrede klovne, indåndede støv i 31 år, astma, dårligt hjerte, hæs stemme, udsagningsanlæg blev aldrig til noget. 13) Talkum i lungerne, kendte ikke sammenhængen mellem støv og sygdomme, blev vred på fabrikken, fyret med en times varsel. 14) Da kvinderne strejkede. 15) Ansat på Hedehusenes Teglværk. 16) Sagde nej til et tilbud om at komme tilbage til Codan. 17) Alligevel tilbage til Codan. 18) Jord- og betonarbejder i Tåstrup, sygdom. 20) "Det var jo ikke helt sikkert, at fabrikken var skyld i sygdommene", "personligt var jeg ikke i tvivl om årsagen". 21) Fodboldspiller fra 7 års alderen, hustruen ikke begejstret for at være fodboldenke, gider ikke være tilskuer til fodbold. 23) Medlem af Arbejdsmandenes

Fagforening. 24) Arbejdsdrengene strejkede - og oprettede Arbejdsmandenes Ungdomsforening (A.U.), høj løn på gummien, derfor ringe faglig aktivitet. 26) Bønderne prøvede at bremse karlenes "flugt" til gummien. 27) Politisk indstilling, om ægteskab. 30) DKP i Køge en stærk afdeling (bl.a. takket være "Steffen"). 31) Slut.

36/ ALBERT NØRSKOV NIELSEN.

Pens. arbejdsmand, f. 1903 i København.

Faderen: skomager, ved søværnet, altmulig-mand.

Moderen: tobaksarbejder.

Hovedemner: Levnedsløb for forældre og meddeler.

Yderår: 1876-1970.

Omtalte inst.: København.

Skreven erindring 103 sider. Benyttelse fri.

Andet materiale: Billeder.

- /01 INDHOLD: Side 1) Forord. 2) Moderens fødsel og familie. 3) Moderens barndom. 11) Moderens veninder. 17) Moderens og faderens møde og giftermål. 18) Morfaderens skæbne. 20) Faderens barndom. 21) Faderens uddannelse og tid i søværnet. 22) Meddelers fødsel. 23) Bosteder. 25) Familiens dagligdag. 32) Meddelers ferie. 33) Et forsøg på at vinde penge. 34) Faderen og sport. 36) Sejlsport. 39) Økonomiske problemer. 40) En tur til Berlin ved krigsudbruddet (1. verdenskrig). 41) Bydreng. 43) TB og den "spanske syge". 45) Faderen pensioneres og moderen genoptager tobaksarbejdet. 46) Spa-retider. 47) Faderens fiskeri. 50) Daglige problemer (om en ekshibitionist, lopper, lus, TB). 53) Julemanden 1916 - en svane. 54) Petroleumstoddy mod TB. 55) Faderens sidste fisketur. 57) Familien som cykelpasser på Øresund. 69) Faderens død og begravelse. 64) Problemer med socialkontoret, konfirmation. 68) I lære og fritid. 69) Lejeforhøjelse. 70) En uglest familie i opgangen. 71) Teaterbesøg. 72) Moderens problemer med synet. 73) Meddeleren får TB/sygdomstid. 76) Fast arbejde. 77) Søsterens død, tante Mathilde. 80) Moderens ferie. 81) Moderens interesser. 83) Moderen på aldersrentebolig. 86) Moderen lærer blindskrift. 89) Problemer på grund af manglende syn. 90) Indkøb. 94) Moderen kommer på Solgavehjem. 95) Om billeder i hjemmet. 96) Livet på Solgavehjemmet. 102) Moderens død "Hænderne". 103) Efter-skrift.

37/ NIELS LAVRITS NIELSEN.

Gift med meddeler nr. 38.

Pens. amtsvejmand, f. 1906 I Darup v. Roskilde.

Faderen: arbejdsmand og husmand. Moderen: husmoder.

Hovedemner: Levnedsløb, amtsvejmand, arbejdslederens forhold til sine underordnede. Kirke/religion. Arbejderen og kirken. Yderår: 1906-1980.

Notatinterview 2 sider.

Båndinterview 44 min., udskrevet helt, 21 sider.

Benyttelse fri.

/01 INDHOLD båndinterview: Side 1) 29 år som amtsvejmand, leder af et sjak. 2) Træt efter en hel dag med letøjet. 3) Det var mig der ansatte og fyrede folk, mekanisering af vejmandens arbejde. 4) Jeg har altid stået mig godt med arbejderne. 5) Hvad følte du ved at fyre en mand. 6) Føler arbejdslederen sig som arbejder, omgangsformen mellem arbejdsleder og arbejder. 7) Hygge med kortspil og raflebøger i arbejdsskuret, fødselsdag i skuret, dejligt arbejde - altid sin egen herre, mekanisering ikke kun af det gode. 8) Politisk tvivl, aldrig medlem af noget parti. 9) Ikke glad for hustruens udearbejde. 10) To kortklubber og andre pensionist-arrangementer. 11) deltager i opvask og rengøring, meget samvær med børnene. 12) børneopdragelse - knap så streng som hjemme, børnene var glade for mig. 13) Kirke og religion, præstens prædiken - gamle sagn. 14) Arbejdere til gudstjeneste. 15) Hyggeligt at synge de gamle salmer. 16) Det hører sig til at gå i kirke en gang imellen.

38/ XENIA NIELSEN, født Rasmussen.

Gift med meddeler nr. 37.

Pens. rengøringskone, f. 1914 i Tune.

Faderen: tømrrersvend. Moderen: husmoder.

Hovedemner: Levnedforløb, ægtefællens modstand mod hustruens udearbejde, ægteskab. Yderår: 1914-1980.

Notatinterview 1 side.

Båndinterview 14 min., udskrevet helt, 10 sider.

Benyttelse fri.

/01 INDHOLD: Side 1) Talrige pladser som rengøringsassistent, gifte kvinder skulle ikke gå på arbejde. 2) Havde sparet stort udstyr op. 3) Vrælede over dårlig lejlighed. 4) 22 års rengøring på Rådhuset i Køge. 5) "Du kan vælge mig eller gummifabrikken". 6) Enige om børneopdragelse. 9) "For dum til at være tillidskvinde ...". 10) Politisk holdning i dag.

39/ TAGE WILLY CHRISTIANSEN.

Pens. smed, f. 1919 i Køge.

Faderen: slagteriarbejder. Moderen: husmoder.

Hovedemner: Levnedsløb, især med vægt på barn- og ungdom, og om forskellige arbejdspladser. Yderår: 1919-1979.

Omtalte inst.: Codan og Hellesen, Nyborg Kystsankatorium, Tyskland.

Skreven erindring 58 sider. Benyttelse

/01 INDHOLD: Side 1) Boligforhold og økonomiske forhold i barndommen. 3) Skolegang. 4) På Nyborg Kystsankatorium. 5) Hjemkomst og om bypladser. 6) En drukneulykke, den 1. cykel. 7) Fornøjelser. 10) Arbejdsløshed. 11) Lomme penge. 12) Om vinteren. 13) Dagligliv i hjemmet. 16) Afslutningen på skolegangen og konfirmation. 17) I lære. 18) Maskinværkstedet. 19) Det daglige arbejde. 20) Om meddelers søskende. 21) Hjemmeslagting. 22) Faderens død. 23) Problemer med løn. 24) En epidemi. 25) Meddeler som den ældste "mand" i familien og problemerne ved dette. 28) En cykeltur til Tyskland i 1937. 31) Klub- og værtshusliv - den første brandert. 35) Fodbold. 36) Meddelers svend. 37) Svendeprøve. 38) Session. 40) Forskellige arbejdspladser. 43) Ansat på Codan 26. januar 1946. 44) På Hellesens, invalidepensionist.

/02 INDHOLD: Side 1) Ansættelse på Codan, maskinværkstedet. 2) Maskinværkstedets udseende. 3) Det daglige arbejde, hvorfor Codan var en eftertragtet arbejdsplads. 4) Beskrivelse af de forskellige afdelinger. 7) Marketenderi og Codanklubber. 8) Mestre og undermestre, deres væremåde og særheder. 9) Kontoret og beskrivelse af lønudbetalingsdagen. 10) Omgangsformer, smedeklubben, sammenhold. 11) Maskinmester. 12) Tyverier og gratialer. 13) Fodboldspillere, frihedskæmpere og fedterøve. 14) Ændringer i drift.

40/ NILAUS PETERSEN.

Pens. husejer, f. 1891 i Ølsemagle.

Hovedemner: Besættelsen. Yderår: 1940-1945.

Skreven erindring 1 side. Benyttelse fri.

/01 INDHOLD: Side 1) Skolegang, besættelsen.

41/ ESTER GLINFORT.

Pens. gummiarbejder, f. 1907 i Køge.

Faderen: arbejde på gasværk.

Hovedemner: Køge by samt økonomiske forhold, arbejde på

Codan. Yderår: 1907-1950.

Omtalte inst.: Codan.

Skrevne erindringer 5 sider.

Båndinterview 70 + 24 min., udskrevet delvist, 32 sider.

Benyttelse fri.

/01 INDHOLD: Side 1) Adresser og boligforhold i barndommen, om Køge by. 2) Skolegang, handelseksamen, gummifabrikken. 3) Venners boligforhold.

/02 INDHOLD: Side 1) Læsevaner (bøger og aviser), selskabelig samvær, en smadret rude, soignering, arbejde. 2) Tillidskvinde på Codan, søndagsarbejde vask, rengøring, fritid.

/03 INDHOLD båndinterview: Side 1) Nyportstræde - bybeskrivelse, Lovparken, Sygehusvej, fattiggårdens have, alumnerne, Zoffmannsvej, kolonihaver, om by/land. 2) I vandet ved nordre og sønder strand, Ringstedvej. 3) Polakboligerm hjalp moderen med at luge roer, samlede brænde ved Asen m.v. 4) Bypige i pålægsforretningen som 8-9 årig, hjalp med madlavning ved den spanske syge. 5) Fik halv friplads på Tøxens skole, ud af skolen som 15-årig, stor aldersforskel på søskende, moderen havde kun løst arbejde efter faderens død. 6) EG vikar i auktionsudsalg, på kontor hos regnskabskonsulent, fik handelseksamen. 1) Kunne tjene mere på gummien, EG var "intet værd" mente veninde efter ansættelse her, broderen sagde det samme, den gamle indgang, på afdelingen for hvide sommersko. 2) Indførelse af transportbåndet, beskrivelse af arbejdsfunktioner. 3) Stod op ved arbejde, snød sig til at sidde på taburetter, omtale af mester, mangel på arbejde under krigen. 5) 7 år tillidskvinde, lær formand for fagforeningen, assistent på ny afdeling. 7) Højskoleophold betalt af firmaet, branchemøder for landets gummiarbejdere, sjov på arbejdet. 8) politisk arbejde som formand, forhandlinger med firmaet, arbejdspladser under fagforeningen bl.a.

om organisering. 11) Snak om helsekost, dårlig arbejdsstilling gav dårlig ryg medførte ophør med arbejdet. 12) Som assistent aflønnet på ugeløn, hjalp til ved båndet, skulle læres op, strengt arbejde. 14) 8 dages sommerferie: gjorde rent, vaskede, kun småturer med familien, arbejdsdagen, havde plejebarn. 15) Søn på gymnasium i Roskilde, vask af hvide skjorter, madlavning, børnepasning, fritid. 16) Sønnens studeren og tjene penge, manden. 17) Samvittighedsnag overfor hund (havde ikke tid til den). 19) Samtale ved transportbåndet, om tidligere arbejdskammerater, skæg og ballade om aftenen. 20) Letfærdige piger, en enkelt kvinde drak, man hjalp hinanden.

/04 INDHOLD båndinterview: Båndtid 0.00 Om Viggo - bror, tillidsmand og mester på Codan. 0.45 Hjælp syg søster. 2.10 Faderen ud at tjene som 6-årig. 3.15 Om sønnens uddannelse "det ville han selv". 8.30 Med i fagforeningens bestyrelse, med til kongres.

Side 1) Køb af sildemad på fabrikken, arbejdede kun i hallen, men kom over hele fabrikken som tillidskvinde. 2) Med til forhandlinger i København, Gunner Theilgård afbrød Thomas Nielsen til fordel for EG. 3) Modsætningsforhold kommunister/ socialdemokrater, soc. var for vege "men vi bar ikke nag", omlægning af arbejdstiden - EG kritiseret af kvinderne. 4) EG fik ret af GT ved forhandling om 6 øre i modsætning til mændene. 5) Indførelse af tidsstudier på systuen "ville kun tjene penge". 6) Tidsstudiemand klagede over at blive forhindret i tidtagning.

42/ RICHARD NIELSEN.

Pens. arbejdsmand, f. 1908.

Hovedemner: Levnedsskildring sammenkoblet med en politisk status i fiktionsform. Yderår: 1908-1978.

Skreven erindring 11 sider.

Hovedpersonen er fiktiv sandsynligvis med selvoplevede træk. Benyttelse fri.

/01 INDHOLD: Side 1) En daglejers liv og Kristians barndom, julepynt og tyttebær klarede terminen. 2) Kristian kommer ud at tjene - og lærer at misunde bondens hund, en anden side af Kristians barndom, Kristian går og bliver voksen. 3) Gode tider blandt børster og bisser, at stole på sine egne korte ben, en vinter som blev særlig. 4) For pæn til at gå og bomme den, opgør med gårdmandssønnerne, Kristian stifter hjem, hvis børsterne var kommet til, Kristian får has på sognerådsformanden. 5) Stincke og Gredal, sili-kosen og det der fulgte, Kristian bliver fremmedarbejder, gensyn med børsterne - på nødhjælpsarbejde, børsterne

i aktion. 6) En broget tid i brunkullene, silikosen jager Kristian rundt i manegen, på kirkegården - endnu over jorden, fanger af det "sociale" sikkerhedsnet, "de gyldne tressere". 7) Kristian tager til genmæle og får sin ret, nye venner var til venstre, og socialdemokraterne var socialdemokrater, herfra stammer råddenskab, hvad gør vi nu. 10) Højresnoingen, begynd på en frisk, de arbejdsløse skal ikke betale prisen. 11) Hvor er DKP på vej hen, "krisen", tilbage til lighedsprincippet.

43/ KRISTIAN JENSEN.

Pens. kommunalarbejder, f. 1906 i København.

Faderen: arbejdsmand/fisker. Moderen: husmoder.

Hovedemner: Levnedsløb. 37 år som opsynsmand på Køge stadion.

Yderår: 1906-1980.

Omtalte inst.: Køge Stadion, Faxe Ladeplads, C.F. Petersens Trælasthan.

Notatinterview 2 sider.

Båndinterview 52 min., udskrevet helt, 31 sider.

Benyttelse

/01 INDHOLD båndinterview: Side 1) Ked af at tjene bønder, 2 år som staldkarl på hotellet. 5) 3 år i trælasthan. 7) Helere mindre løn end at arbejde ved transportbånd. 9) Havde svært ved at bukke og skrabe. 11) Murerarbejdsmand med skovl og trillebør. 12) Kammerat med murermesteren. 13) Statslånhuse til arbejderne, især til gummiarbejderne. 14) Mange Køge-arbejdere med eget hus. 15) Meget lidt selvbyggeri. 17) 37 år på Køge Stadion. 19) Aldrig fristet af den gode løn på gummien. 20) Eget hus. 21) Ikke moderne at konen arbejdede ude. 23) Kolonihave. 24) Udover kolonihave ingen fritidsinteresser, 2-3 familier der spillede lidt kort. 25) 53 år som medlem af DASF, fagforeningen ingen nødvendighed for kommunalarbejderen, synes bestemt ikke fagforeningen er overflødig. 27) Politiske overvejelser. 31) Slut.

45/ CHARLES JENSEN.

Pens. husmand.

Hovedemner: Barndom i København, ferie i Herfølge.

Omtalte inst.: Ryesgade - kvarteret i København, Herfølge.

Skreven erindring 50 sider, fremkommet via Herfølge Lokalhistoriske Arkiv.

Benyttelse fri.

- /01 INDHOLD: Side 1) Fysiske omgivelser - boligerne, gaderne. 7) De forskellige forretninger i gaden. 10) Fest i strejketider. 12) Dosseringen og Fælleden (militær øveplads). 16) Skolen Ryesgade Friskole, lærere, undervisning, skolebe-
spisning. 22) Tjanser som bydreng, boghandler, ostehandler, isenkram. 26) Et uheld, der kan ske når man planker den. 28) En besynderlig kollega. 30) Hos en øltapper. 34) Fritiden for københavnere. 37) Bandekrig. 39) Fester ved høj-
tiderne. 42) Hos bedsteforældrene som feriedreng, beskrivelse af landboliv.

46/ DORTHEA BRENNEKE, født Nielsen.

Pens. rengøringskone, f. 1898 i Lund, Sydstevn.

Faderen: arbejdsmand, vejmand. Moderen: husmoder.

Hovedemner: Levnedsløb, brevduesport. Yderår: 1898-1980.

Omtalte inst.:

Skreven erindring 2 sider.

Notatinterview 4 sider.

Båndinterview 56 min., udskrevet helt, 39 sider.

Benyttelse fri.

- /01 INDHOLD: Side 1) Forhold under 1. verdenskrig, arbejdsløshed. 2) 2. verdenskrig, nutiden.

- /02 INDHOLD båndinterview: Side 1) Stiftelsen af arbejdernes brevdueforening. 3) Brevdueforeningen ikke for kvinder. 5) Kaniner og høns, hjemmelavede skure og huse. 6) "Duer det er alligevel sjovt". 7) Fjerkræ-allergi. 8) "Dueungerne spiste vi", flere og flere medlemmer. 9) Dortheas brogede due en outsider. 13) Fattigmands travsport. 15) Hygge og fællesskab i fjerkrækolonien. 16) Venskaber i fjerkrækolonien, afslutningsfest, "kvindeoprør? nej vi kvinder var ikke så kloge dengang", kommunen smed dem ud. 19) Overklassens brevdueforening. 20) Fr arbejderkvarteret til Ellemarken - som at rejse til et andet land, på Sandmarksvej var alle arbejdere, og vi kendte dem alle, jeg bliver aldrig rigtig glad for Ellemarken. 23) Et slag kort og en tår kaffe lørdag aften. 24) Kortspil-traktement - en øl, en sodavand og kaffe, almindeligt at arbejderne spillede kort. 25) nu er folk så optaget af TV, det bedste ved kortspil - at være sammen med andre mennesker. 26) Udelukkende arbejdere, vi kom sammen

med, aldrig medlem af en fagforening, "jeg måtte ikke gå på fabrik for min mand. 28) Korsstingsbroderi, broderede kaffeduge. 29) En vaskedag, gigten kom måske af vaskearbejde. 33) Fruerne så vaskekone ikke noget til. 34) En rengøringsdag i herskabshjemmet, en frue der røg cigarer hele dagen, rengøringskone opfattedes som tjenestepige. 37) Da "gummien" skabte mangel på rengøringskone. 38) "Når Johan ikke syntes, jeg skulle gå på arbejde, syntes jeg det heller ikke". 39) Slut.

47/ ROSA PETERSEN.

Hovedemner: Køge by og priser på varer, forhold til sygdom, opdragelse, ægteskab. Yderår: 1948-1980.

Skreven erindring 2 + 2 sider.

Notatinterview 4 sider.

Båndinterview 56 min., udskrevet helt, 26 sider.

Benyttelse fri.

- /01 INDHOLD: Side 1) Køge by, priser, bedsteforældrene. 2) Børns forhold før og nu.
- /02 INDHOLD båndinterview: Side 1) "Mennesker bliver uartige, hvis de kun har medgang", lidelsen. 2) "Jeg blev hård, da jeg mistede min mand", "vi lærer af sorg". 5) "Jeg elskede at synge i kirken". 6) Salmer og sømandssange, "Du herre Krist, vor frelser est", sangtraditionen gik videre til børnene. 7) Rosa er den der får flest breve på vejen, hvor hun bor. 9) Hos den kloge kone på Frederiksberg. 10) Mistro til lægerne. 14) Genopretteren, ønsker ikke mere hjemmehjælp end højst nødvendigt, "jeg har lov at have æren ...". 19) Socialdemokratiet er gået for langt i velfærd, i 60'erne havde folk det for godt, U. landene er med i min aftenbøn hver eneste aften. 20) Indbrug ukendte i tider med ledighed, det bedste, I har givet os: at vi lærte at bestille noget. 21) To humpler rugbrød under hovedpuden til den "uartige" søn. 22) "Jeg har aldrig siddet på min fars skød", for trætte til at lege med børnene, anderledes med mine børn, "vi børn nød at arbejde - lige så godt som at lege". 25) Som ældre begyndte han selv at bære sin tallerken ud, "det har aldrig ligget til mig at få min mand til at gøre den slags ting". 26) Kan ikke vænne sig til at smide ting i skraldespanden, slut.
- /03 INDHOLD: Side 1) Barndom. 2) Udflugter.

48/ IDA HANSEN, født Helt.

f. 1896

Faderen: smed.

Hovedemner: familie, barndom. Yderår: 1864-1980.

Skreven erindring 3 sider. Benyttelse fri.

/01 INDHOLD: Side 1) Faderen, barndom. 2) Skolegang, medhjælp på gård. 3) Giftermaal og økonomiske forhold, nutid som 84-årig.

49/ DAGMAR AMMITØBØLL, født Jensen.

f. 1892 i Køge.

Hovedemner: Bryggeriets brand 16. december 1896, om fransk vask og strygning. Yderår: 1898-1980.

Omtalte inst.: Køge Bryggeri.

Skreven erindring 4 sider. Benyttelse

/01 INDHOLD: Side 1) Bryggeriets brand. 3) Skomager og fransk vask og strygning.

50/ THORVALD JENSEN.

Pens. gummiarbejder, f. 1900 i St. Tårnby.

Faderen: arbejdsmand. Moderen: hjemmegående.

Hovedemner: Arbejdet på Codan. Yderår: 1921-1968.

Omtalte inst.: Codan.

Notatinterview 1 side.

Båndinterview 50 min., udskrevet helt, 25 sider.

Benyttelse fri.

/01 INDHOLD båndinterview: Side 1) Starten på Codan 1921, brødre var her i forvejen. 2) Om at komme fra landbruget til fabrik. 3) Fordel ved at arbejde på fabrik bl.a. kortere arbejdstid, blev dog tit fyret ved mangel på arbejde.

4) Fra 1928 fast på galocheafdelingen, fyring under tiden, lønnen bedre end på landet, akkordsætning, fire i sjak.
 5) Ferie, ingen i 1928, kvinderne fik ferie først. 6) Sæsonarbejde: halvt år lakering, halvt år smøring af sko, en arbejdsdag, cykelkørsel, omklædning, selvstændigt arbejde.
 7) Deling af arbejdet i sjakket ved sygdom. 8) Læsterne kørt til pladsen, hente lak om morgenen, arbejdet med lake-
 ringen, fordelingen af støvletyper. 10) Læsterne til ked-
 lerne, arbejdsmiljø - varme og lugt, pauser, frokost. 11) kontrol med arbejdet. 12) Skiftehold, skiftede hver anden uge. 13) Sjakket ved vulkaniseringen, senere hos kvinderne.
 14) Flytning. 15) Vaskeforhold. 16) Mestrene - to, en til hvert skift samt medhjælper, direktøren blandede sig aldrig. 17) Kontrol med fejl. 18) Skift i produktionen ved juletid, arbejde med smøring af gummisko. 19) Fagforening, interesserede mig ikke, med til fester, udflugter med cykel og tog, ej udflugter i 20'erne. 20) Arbejdsmiljø, ikke farligt, ved skader ikke så pivede som nu, sygepenge først efter otte dage. 21) Nogle med i privat sygekasse. 22) Strejker, overvejelser om. 23) Fester, revy i påsken, ej i starten, juletræsfest fra 20'erne i bygningen, ved fødselsdage øl til sjakket, ellers ikke drikkeri. 24) Hustruen drevet ismejeri i 43 år. 25) Gift, fru J. hjemme da deres pige var lille, hun kom dog i børnehave.

51/ AGE SEVERIN.

Faderen: skuespiller.

Hovedemner: Kunsten og kunstens vilkår. Særlige interesser: maleri, grafik og digte.

Radiointerview ved Bent Schar, 20 min.

Original hos Køge Byhistoriske Arkiv. Benyttelse fri.

/01 INDHOLD: Båndtid 0.00 Samtale i barbersalon. 1.50 I den bagved liggende lejlighed. 2.10 Om malerier på væggene. 2.20 Bytter kunst. 2.55 Præsentation. 3.30 Digt om liv. 4.50 Om træsnit, maleriet og skriveriet. 6.35 Om valget af håndværk (barberfaget). 7.50 Faget og kunsten. 9.30 Træsnittet "Forårsben". 10.30 Træsnittet "Skærslipper". 11.15 Livsfilosofi/bøger. 12.45 Talentet, arvede ting. 14.45 Forbilleder. 17.10 Snak i byen. 18.00 Økonomi. 18.45 Gjøl, klipning af rødhårede (en Køgehistorie).

52/ JOHANNE JENSEN.

f. 1874 i Ringsbjerg, Sædder sogn.

Hovedemner: Borger-slægtshistorie. Yderår: 1864-1920.

Kassettebånd 30 min. Benyttelse fri.
Original hos Køge Byhistoriske Arkiv.

/01 INDHOLD: Båndtid 0.00 Etatsråd Alfred Sørensen og familie, Gustafsminde 1900 (nu SID's ejendom), Aldershvile 1912. 6.15 Ung pige i huset hos I.M. Jacobsen. 8.10 En tragedie i I.M. Jacobsens familie. 10.15 Ældre køgegensere, bryllupsforberedelser og bryllup i et borgerhjem. 19.30 Hvem var Dyrlund? (den knækkede søjle ved kirken). 23.15 Løjnant Glørfelt (faldet 1864). 25.00 Løjnant Glørfelts op-
passer Satrap og familie, Norske Løve - Dannevirke. 26.00 H.C. Andersens rude fra Norske Løve.

53/ CHRESTEN NIELSEN.

Pens. kedelpasser, f. 1895.

Hovedemner: Arbejde på Codan som kedelpasser, søgen efter arbejde, fagligt arbejde/politisk tilhør. Yderår: 1920-1970.
Omtalte inst.: Codan, Kemisk Værk, Kedelpassernes Forbund.

Båndinterview 70 min., udskrevet delvist, 25 sider.
Benyttelse

/01 INDHOLD båndinterview: Side 1) Flyttet 15 gange efter arbejde, på jagt efter arbejde. 3) Om ansættelse på Codan, kedelpasser fra København lod sig fyre, så plads blev ledig. 4) Direktørens hensyn overfor handicappede. 5) Overenskomststrejke, uenighed arbejderne imellem, Theilgårds hensynsfuldhed, tillidsmanden klarede forhandlingen med mester, arbejdsfordeling under krigen, de andre arbejdere knurrede, da CN blev ansat (fik mindre overtid). 7) Om indskrænkninger efter krigen ved omstillingen fra brunkul. 8) Om at møde om morgenen til tiden. 9) Skifteholdsarbejde 3-skift om vinteren, 2-skift om sommeren, ved el-stop fik man strøm fra Kemisk Værk. 10) Hvorfor CN blev kedelpasser. 11) Søgte arbejde efter Storstrømsbroen, på sukkerfabrikken i Gørlev, Scanglas Korsør. 12) Kunne ej tåle gassen, kom til Køge Bryggeri. 13) Valgte at være kedelpasser, da der var mangel. 14) Overvejelser omkring Codan, bl.a. som tillidsmand for kedelpasserne. 15) Lønforhandlinger, kedelpasserne fulgte smedene, arbejdet som formand for kedelpassernes forbund i forskellige afdelinger. 16) Politiske stillingtagen. 17) Uddeling af løbesedler på Codan mod tyskerne. 18) Mange kommunister under krigen på Codan. 19) Pasning af kedlen, holde tryk og vandstand samt maskinerne, ansvaret. 20) Snak om overenskomststrejke. 21) Pasning af anlægget, en stor kedel, tre små, beskrivelse af fyrafdeling, automatisk fyring dårlig ved brunkul. 22) Ved alderdommen kun aften-
vagt p.g.a. søvnproblemer, hustruen hjemmegående, "det var

bedst, når konen var hjemme". 23) Overvejelser om kvinder på arbejdspladser, pensionistfest på Codan. 24) Udlejning af vaskemaskiner, kørsel rundt til husene.

54/ CARLA CARLSEN.

Pens. gummiarbejder, f. 1907 i Herfølge.

Hovedemner: Arbejde på galochehallen på Codan.

Yderår: 1923-1952.

Omtalte inst: Codan, Landsbyen, Herfølge.

Skreven erindring 4 sider.

Båndinterview 130 min., udskrevet delvist, 42 sider

Benyttelse fri.

- /01 INDHOLD båndinterview: Side 1) Start som 16-årig, oplæring i at lave arbejdet helt, venindes problem med oplæringen, transportbåndets indførelse. 2) Skifteholdsarbejde, måtte ikke arbejde på Codan for familien, skiftede fra plads i huset til Codan. 5) Arbejdsforhold, skiftede fra straffelse af arbejdere, om helt arbejde i forhold til samlebandsarbejde, lønforhold, transportbåndets indførelse, beskriver arbejdet. 6) Samme plads ved båndet, om lyst til at arbejde ved anden afdeling. 8) Arbejdede ved gulvfliser, hæleafdeling. 9) Ingen garderober, i starten kun 3 lokummer, arbejde som samarit, forsøg på at vende tilbage til arbejdet efter sin ulykke, pauser, hjælp andre ved deres pauser ved transportbåndet, om at tale sammen inden transportbåndet, ved sygdom, om sygekasse, ej vise sig på gaden. 10) Begravelseskasse, fabrikkens lukning 1924, tog plads i Odense, tilbage da fabrikken åbnede, branden i 1935, beskæftigelsesforhold: "ikke mangel på arbejde". 12) Mesterafstraffelser. 13) Tillidsmanden, fagforeningen. 14) Overvejelser om hukommelse. 16) Tillidsmandens deltagelse i Codans generalforsamlinger, Codanrevyen, øgenavne. 17) Sammenholdet arbejderne imellem. 18) Jubilæum, fest i forbindelse hermed, udbetaling af julegratiale. 19) Om drikkeri, spisning tidligere ved arbejdsbordene. 20) Mestre, glade for stopning af transportbåndet. 21) Ingen kontakt med andre afdelinger, deltagelse i politik, politisk medlemsskab. 22) Om overenskomster. 23) Under krigen, kommunister stod stærkt, modstandsbevægelsen, dansede med tyskerne, men havde våben på loftet, ringe kontakt med direktøren. 27) Slut.

- /02 INDHOLD: Side 1) Barndom som "uægte", skolegang, en elsket lærer. 2) Barndommens fysiske omgivelser, om penge. 3) Den første plads, husjomfru. 4) Om fritidens traditioner, om det at tingene forandrer sig.

/03 INDHOLD båndinterview: Side 1) Om Herfølge, bekendte i byen. 2) Om rigtige forældre/plejeforældre, om at være plejebarn. 3) Plejeforældrene, deres familie, plejefadrens arbejde, barndomsoplevelser, bedstemoderens sygdom, naboer, legekammerater, lærerindes forfordeling af gårdmandsbørn, en episode om provstens grimme kone. 4) Skole i den gamle mølle, arbejderbørn blev ikke spejdere, om syning, orden, moderen. 5) Ud at tjene hos dyrlæge Jensen, i tjeneste hos bogtrykker Wedeke. 6) Fik lyst til at arbejde på gummifabrikken trods familiens modstand, et hårdt miljø på fabrikken. 7) "Fæstemads" skaffede pladser ved arbejdsløshed, mindre arbejdsledshedsperioder. 9) Dårlige gummikvaliteter, forskellige værelser og lejligheder, om ikke at indgå ægteskab "der skulle ske noget". 10) Landsbyen (tidl. Palmehaven), private fester under krigen. 11) Om at få besøg, når man boede på værelse, hip til kærlighedsaffære på Codanrevyen. 12) Ud at more sig i København, Roskilde m.v., danseglad, købte sko, ked af sygdom. 14) Lægge an på musikere i Palmehaven.

/04 INDHOLD båndinterview: Side 1) Marinebatter på Jernbanehotellet, diverse værtshuse.
Båndtid 5.00 Bemærkninger til billeder. 8.00 Om lugten af gummi. 8.30 (ad billeder) bemærkninger om skift i produktionen fra galocher til røjsere, om revy. 12.30 Slut.

55/ ANNA GRENÅ HANSEN.

Pens. gummiarbejder, f. 1900.

Hovedemner: Arbejdet på galochehallen Codan. Yderår: 1924-1965.
Omtalte inst.: Codan, Kemisk Værk, Kvindeligt Arbejderforbund.

Båndinterview 62 + 50 min., udskrevet delvist, 28 sider.

Benyttelse

/01 INDHOLD båndinterview: Side 1) "Når manden var arbejdsløs, så arbejdede jeg på gummien", arbejdsgangen i 1923, helt arbejde, manuel afhentning ved bordene, mesters kontrol med arbejdet, skideballe. 2) Arbejdstid i starten, mødte kl. 7, 1½ times frokost, færdig når partiet var lavet, kantine i villa. 3) Transportbåndets indførelse, talte med ingeniør Møller og direktør Theilgård. 4) Forholdet til mester og direktør, "vi kunne sige noget", pindede sko og satte opper ved transportbåndet. 5) Kvinde ødelagde arbejdet ved båndet, overvejelser helt arbejde/samlebåndsarbejde. 6) Varerne videre til vulkanisering, episode med mester.
Båndtid 9.25 Fabrikation af badehætter og lykkens galocher. 10.20 Birkoafdelingen, klage over kulden i direktørens påhør. 11.55 Ved udlevering af øl - direktør behandlet som arbejder.

12.45 Modellavning - strid mellem to mestre. 15.40 Indførelse af tidsstudier. 16.25 Mesters kikkeri på arbejde - arbejder svarer igen. 18.05 Avancere fra et arbejde til et andet, større løn før transportbåndet. 19.05 Tidsstuderne gav større tempo, dårligere arbejde. 19.45 Arbejdsfordeling under krigen, gifte kvinder sendt hjem, AH klagede "ugifte kvinder brugte pengene på Landsbyen". 23.35 Nye afdelinger, birko, badehætter. 24.30 Erstatningsvarer under krigen, afskæring til drivremme.

Side 7) Farende svend fik støvler fra lageret, ansatte kunne købe fejlvarer til billige penge, "vi regnede det jo for vores fabrik", rappe replikker, ingeniør Møllers forbigåelse ved direktørstilling. 8) Ulykker, lille brand, eksplosion af kedel, murer faldt ned, arbejdsinvalid fik skånejobs, AH skaffedes ind via søster, da AH fik barn, fik hun hjemmearbejde, mesters behandling af arbejdere, sendte kvinder hjem uden grund, oplæring til selvstændigt arbejde, episode med AH. 11) Fyret da hun var for dum, genantaget til at oplære anden, "vi var ligeglade med at blive sendt hjem, så fik vi understøttelse", AH ordnede hjemmet, før hun gik på arbejde (tit for sent), sjakbajs, familiemedlem kom for sent, AH overtog arbejdet. 13) Kamp om sjakbajspladserne, udlevering af forkert materiale. 15) Datter opdagede andres chikane ved arbejde med prøvestøvler. 16) Tilbud om at blive mester - ville hellere passe børn, episode da hun kom for sent. 17) Fællesakkord, pindere, smørere, sætte bånd på.

Båndside 2: Båndtid 0.00 Fagforening, formand Lilly Tingsted indrettede kontorer i Ny Vestergade. 1.55 Ella - formand i 40'erne, forhandlinger med Codan, bygning af fagforeningslokaler, hendes sygdom og død, nye formænd. 4.35 Ville ej med i fagforeningsarbejde (ville ikke være mere end manden), Martin Hansens fagforeningsarbejde, nær valgt til formand, besværligheder med at være formand. 8.40 Valgt som tillidskvinde på Kemisk Værk Køge, på midlertidigt job, "men de ville ikke fyre mig", forhandling om akkord, inddeling af akkord, forhandlingstaktik, narede funktionær, samarbejdsudvalgsmøde. 23.05 "Men jeg var gummiarbejder", fagforeningsarbejde interesserede mig ikke. 24.35 Enig med tillidsmændene, ville være gode venner med alle. 25.05 Glæden ved samarbejdet, "den sæson vi arbejdede sammen var den bedste jeg havde", mester bestemte pladserne ved transportbåndet.

Side 19) Sjøv ved båndet, forligelse efter uvenskab. 20) Modtagelse af nye arbejdere, oplæring af gode/dårlige arbejdere. 22) Arbejders nervøsitet ved mesters kontrol. 23) Sagde ikke noget til mester de første 15 år. 25) Uvenner med mester om fedterøveri. 26) Om at give gave til mester, gave til mesters 70 års fødselsdag, besøg samtidig med kontorfunktionærerne, sjakbajsernes kritik "tror du, at du hører hjemme dér". 28) Kvindelig mesters problemer med at få mænd til at ophøre drikkeri.

56/ HANS PETER JØRGENSEN.

Lærer, f. 1859 i Vallø by, død 1945.

Hovedemner: Barndom. Yderår: 1864-1880.

Omtalte inst.: Herfølge.

Skreven erindring 11 sider. Benyttelse fri.

Original hos Herfølge Lokalhistoriske Arkiv.

- /01 INDHOLD: Side 1) Barndom og oplevelser på den første plads som 9-årig. 5) Skolegang. 6) Tjenestedreng om sommeren, overtro, dagligliv på en gård. 7) Konfirmation. 8) I lære. 9) Logier. 11) Forlovelse.

57/ HANS P. HANSEN.

Pens. laboratoriefchef, f. 1898.

Hovedemner: Laboratoriet Codan, virksomhedens historie.

Yderår: 1896-1965.

Omtalte inst.: Codan, Caloche-Kompagniet.

Notatinterview 3 sider. Benyttelse

Båndinterview 100 min., udskrevet delvist, 5 sider.

- /01 INDHOLD båndinterview: Båndtid 0.00 Beskrivelse af laboratoriet efter billede, de enkelte maskiner og deres brug. 13.05 Privat syge- og dødsforsikring oprettedes i 1928 ved mesters død uden direktørens vidende, da han fik det at vide, oprettede firmaet pensionsordning, 1935. 17.50 Alene på laboratoriet de første år, den første ansatte. 19.10 Latexafdelingen 1935-40, 1946 til ca. 49 materialer forberedt på laboratoriet. 21.05 Snak om billeder. 21.25 Om laboratoriet. 28.25 Den første medhjælper på afdelingen 1930, hans ulykke med cykel. 31.30 Codan solgte kun til Danmark efter Valutacentralen i 1932, opsving i produktion af fodtøj. 32.45 Nye ansatte på laboratoriet, en var fingernem, snak om opfindelser og krigsproduktion. 36.15 Nye produkter, HPH's arbejdstid 7.30-16.00, men ofte overarbejde, GT kom tit efter arbejdstid for at diskutere problemer. 39.50 Frokost. 11.30-12.30, 10 dages ferie, 3 dage gemt til jagt. 40.20 Slut.

/02 INDHOLD båndinterview: Alberts Theilgård - start på fabrikken, fabrikkens lukning, Galochekompagniets overtagelse, nye vulkaniseringsformer efter 1. verdenskrig, helt arbejde ved monteringen af røjsere og galocher, funktionærklubben "Valhalla".

Side 1) Nytiltrådt ingeniør krævede umulig blanding ved mestermøde. 2) Lavede grin med lagerchef Rasmussen: 1. skrev falsk brev om lønforhøjelse. 2. lavede falsk telefonsamtale om kortspil hos direktøren. 3) Portners udsalg af varer. 4) Unge mestre undtagen Ole Hansen, arbejdslederens landsdelsmøde i Køge 1928, "mestrene på Codan er drenge alle sammen". 5) Svensker havde købt patent af AT, HPH fik stillingen via Prior (bekendt med gudforældrene), genåbning af laboratoriet efter betalingsstandsningen.

58/ JULIUS PEDERSEN.

Pens. arbejdsmand, f. 1909 i Råby (Stevns).

Faderen: handelsmand, tækkemand, vognmand.

Moderen: husmoder.

Hovedemner: Levnedsløb. Yderår: 1871-1980.

Omtalte inst: Svellefabrikken og Codan.

Notatinterview 4 sider.

Båndinterview 64 min., udskrevet helt, 31 sider.

Benyttelse fri.

/01 INDHOLD båndinterview: Side 1) 15 år på Svellefabrikken.

2) Kolonner - stablekolonner og "de sorte". 3) Sveller på 300 pund på skulderen. 4) Kun for de stærke. 5) Blå og gul på skulderen, tre ud af fire fik brok, slidt op før tiden. 6) En kunst at få svellen op at balancere, måtte kravle ud af sengen efter en dag på svellen. 8) Man klamrede sig til den arbejdsplads, man havde, skovarbejde. 9) Ind på gummien i 1945, stod forgæves i kø for at komme ind på gummien, de fleste kom ind gennem bekendtskaber, "Køges bedste arbejdsplads", 22 år på Codan. 10) Regeneringsafdeling og teknisk afdeling, alt i slanger, fra 20 til 200 slanger på en vagt, kortspil i arbejdstiden, Codan beskyttet af importregulering, fra udendørs arbejde til fabriksarbejde. 12) Ikke så kedsommeligt som ved et bånd, hver mand lavede sine slanger færdige, et skel - før og efter rationaliseringen. 14) Drillede tidsstudieteknikerne, arbejdsglæden forsvandt, de gode akkorder blev sagt op, strejker førte ikke til noget. 16) Fagforeningen bakkede tidsstudierne op 100 pct., når mennesket gøres til en maskine. 18) Mistede lysten at være der, de unge rejste,

ud som jord- og betonarbejder i en alder af 56 år. 19) Kommer stadig sammen med kammerater fra gummien, rart at få udendørs arbejde igen, fabriksarbejde - det er at andre tænker for een. 21) De ældre arbejdere degraderedes til fejemænd, aldrig forfulgt, skønt han ikke skjulte sin politiske mening, i mange år var der ikke noget at kritisere, hele arbejdspladsen forandredes, da rationaliseringen kom. 22) Socialdemokrater og kommunister - to fronter. 24) Partiarbejde, ikke teoretisk interesseret. 25) Kommunerne flinke til at møde på fagforeningens generalforsamling, "kæmpede med at holde mig vågen på partimøderne". 26) Børnene, det sidste barn var i hvert fald ikke planlagt, fritiden: partiet, min have og min jagt. 28) "Arvede" faderens jagtinteresse, jagt er ikke en arbejdsport. 30) Læsning, ser meget lidt fjernsyn. 31) Slut.

59/ GUDRUN LARSEN.

Pens.gummiarbejder, f. i Ejby.

Faderen: landmand

Hovedemner: Levnedsløb, læsevaner, familiesamvær.

Yderår: 1937-1980.

Omtalte inst.: Codan.

Skreven erindring 3 + 4 sider. Benyttelse fri.

/01 INDHOLD: Side 1) Barndom på landet. 2) Sammen med manden fodermesterpar, på Codan. 3) Husbyggeri, menu under 1. verdenskrig, tiden som pensionist.

/02 INDHOLD: Side 1) Barndommens læsning. 2) Børnenes lekture, avislæsning, radio- og TV-vaner. 3) Familie og familiekom-sammen. 4) Fødselsdage.

60/ GERDA PETERSEN.

Moderen: ejer af viktualieforretning.

Hovedemner: Køge, barndommen på Torvet.

Skreven erindring 3 sider. Benyttelse fri.

/01 INDHOLD: Side 1) Hyldestdigt til Køge. 2) Barndom og beskrivelse af viktualieforretning på Torvet. 3) Ungdom og giftermål.

61/ CECILIE HANSEN.

Pens. gummiarbejder, f. 1905.

Hovedemner: arbejdsliv Codan (systuen). Yderår: 1935-1960.

Omtalte inst.: Codan, Hedebo (Havdrup).

01/ Notatinterview 1 side. Benyttelse

62/ RASMUS MADSEN.

Pens. arbejdsmand, f. 1897 v. Gl. Ry.

Faderen: arbejdsmand.

Hovedemner: Arbejderbevægelsen i Køge 1920-1950, Codan, slagteriet, modstandsbevægelsen, modstand mod nazisterne i 30'erne. Yderår: 1900-1980.

Omtalte inst.: Køge, Codan, Køge slagteri, D.s.U., DKP, Socialdemokratiet, Peter Sabroe, Albert Theilgård, syndikallisterne i 20'erne, Revolutionære Fag Opposition, Samvirkende Fagforeninger Køge, Arbejderforbundet, Fællesorganisationen, Arbejdernes Radioklub.

Skreven erindring 5 sider.

Båndinterview min., udskrevet delvist sider.

Benyttelse fri.

Andet materiale:

/01 INDHOLD: Side 1) En beskrivelse af Køge. 2) Arbejde på Køge Værft og Codan, tillidsmand på Codan, folketingskandidat for DKP. 3) Arbejde som formand for De samvirkende Fagforeninger, vedtægter for det ny FO. 4) Antinazistisk virksomhed, RM's forhold under besættelsen, fællestillidsmand på Codan. 5) DASF's jubilæumskongres, ud af DKP, tiden som folkepensionist.

/02 INDHOLD båndinterview: Side 1) Faderen arbejdsmand o.l., "ud at se sig om efter militærtjenesten", lock-outet, arbejdede på Frihavnen i København i medens. 2) På Imprægneringsanstalten indtil 1920, på Codan men ustadigt, på slag-

teriet. 3) Faderens politiske arbejde i Socialdemokratiet, Peter Sabroe, forældrenes hjemmearbejde. 4) Start af D.s.U. i 1919. 5) Politiske møder ca. 1919, syndikalister, sammenlutningen af gummiarbejdere, lager og pak, arbejdsmændene. 6) Politisk arbejde. 7) Albert Theilgård dannede aftenskole for arbejderne. 8) Strejke på Codan i 1921, syndikalister, kommunister. 9) Revolutionære Fag Opposition, aktiviteter under sømandsstrejken i 1934. 10) Med i Slagteriarbejdernes fagforening. 12) Få arbejdsløse (opgang for slagteriet), forhandling med slagtermestre i byen, konflikt omkring løn til lossere af salt for slagteriet. 14) Strid med pølsemeagermester. 15) Formand for Samvirkende Fagforbund. 16) Politiske vælgermøder som kommunistisk folketingskandidat, Arbejdernes Radioklub. 17) I Fællesbageriets bestyrelse. 18) Udmeldelse af Socialdemokratiet, folketingskandidat i 1935 for DKP, deltagelse i nazistiske møder, blev arresteret af tyskerne i 1941 og overført til Horserød, aktiv i modstandsbevægelsen, modstandsgruppens arbejde, hustruen uinteresseret i politik, ringe interesse i familien, 1920 til Codan, arbejde med at forme cykeldæk. 21) Nedsat arbejdstid til 4 timer om dagen, senere arbejde på Codan.

/03 INDHOLD båndinterview: 1) Om andelsbyggeri, byggeri- og bolig-nød o. 1919 i Køge, 3) Militærtjeneste u. 1. verdenskrig med mangel på mad, 4) Værfternes bygning, 5) Køge 1919, 7) Sygekassen, Politik: syndikalister, D.s.U., DKP, 8) Barndom i Ry. Politik. I tjeneste. 10) Familie, afholdssagen, 12) religion, 13) I tjeneste, 14) Fagforeninger, 15) Arbejdsløshed, Codan, 17) Gummiarbejdernes Fagforening, 19) Slagteriet, Faglig aktivitet, 20) løn, fyret 1935 p.g.a. politiske aktiviteter, 21) På beskæftigelsesarbejde, Codan, tillidsmand mod direktørens vilje, 23) familie/politisk arbejde, 24) Arbejdernes Fællesbageri, brugsforening, kooperationen, 27) Om Køge i dag.

63/ HELGA PETERSEN

F. 1906 i Havdrup.

Faderen: skomager.

Hovedemner: Arbejdsliv på Codan mest ved systuen, tjener på Teaterbygningen. Yderår: 1925-1968.

Omtalte inst.: Codan, Teaterbygningen, Køge.

Båndinterview 100 min., udskrevet helt, 47 sider.

Benyttelse fri.

Andet materiale: Billed fra Teaterbygningen.

- /01 INDHOLD båndinterview: Side 1) Start på Codan i 1928, kom fra plads i København. 2) Tidsstudier. 3) Måtte ikke tale med tidsstudiemand. 4) Timeløn ved læretiden, forskel på akkorder, tilrettelæggelse af arbejdet ved båndet, skabelse af nye modeller. 14) Skift af serier et par gange om ugen. 15) Overarbejde - fik det at vide kort før fyraften. 16) Branden i 1935. 17) Lønsatser igennem tiden. 18) Starten på Codan, skaffet ind via svigerinde. 19) Faderens arbejde som håndskomager, (kommenterer billeder fra systuen), de første dage på fabrikken, sagde "De" og "frøken" til de andre, introduktionen i fællesskabet, (kommenterer billede fra Teaterbygningen), arbejde som tjener. 21) Teater o.l. i Bygningen, om skrap kogekone - mistede finger men arbejdede videre. 24) Ankomst til arbejdet, stemping, garderobe (ved Codan 1930 c.) 25) Mødetider, pauser. 27) Ved natarbejde "ballade". 29) Mesters skarpe tiltaleforhold til arbejderne. 30) Tidligere arbejder som mester. 31) Fyring ved småt på arbejde. 32) HP som tillidsmand, bestyrelsesmedlem i fællesklubben. 34) Codan-revyen i påsken, lokal revy skrevet af prof. forfattere. 37) Juletræ. 38) Sabotage mod transportbåndet, repressalier mod arbejder, der sladrede til mesteren, "man skulle ikke sladde om sine arbejdskammerater". 39) Arbejdet ved båndet, om at tage pauser, arbejdskammeraters hjælpsomhed. 41) Fagforeningen, valgt til bestyrelsen. 42) Fordeling under krigen, tyskere på besøg, fordelingen gav "god arbejdstid", fordelingspenge. 43) De hvide busser kørte forbi fra Tyskland, fritid under krigen, udflugt, fejring af fælles fødselsdag. 45) Pinseudflugt til Pavillonen, badning, cykelture. 46) Hus ved traktørsted i Maglebyskoven nedbrændt efter at flyver faldt ned. 47) Slut.

64/ GERMAN JENSEN.

Pens. gummiarbejder, f. 1904 i Køge.

Faderen: gasværksarbejder.

Hovedemner: Arbejdsliv på Codan (mest fra dækmonteringen), oplevelser fra besættelsen. Yderår: 1918-1970.

Omtalte inst.: Køge, Codan, Codan Værft.

Båndinterview 60 min., udskrevet delvist 24 sider.

Benyttelse

- /01 INDHOLD båndinterview: Båndtid 0.00 Arbejdsnedslidning - fået åreknuder af cementgolv, om dækafdelingen, GJ forhandlingsmand overfor mester.
- Side 1) Fik dæk af mester ved at true med at raspe dem, kort for udlevering af fejl dæk, fabrikation af Scandia-dæk under krigen. 2) 2 år i lære som smed hos Skejby i Nørregade, forlod læren efter korporlig afstraffelse, nej til læreplads. 3) Startede på lageret på gummien, lavede dæk om vinteren, på andre afdelinger om sommeren. 4) Forskellige dæktyper, de gamle arbejdere lærte at arbejde hurtigt, mangel på stræklærred under krigen, fri med løn - skulle senere arbejde over uden løn, beskæftigelsesarbejde på Turebylille med at ruske hør, drikkeri på arbejdspladsen. 5) Tillidsmand - GJ var forhandlingsmand. 6) Dækkenes fremstilling, oplæring på dækafdelingen. 7) Bringning af råmaterialerne til dækafdelingen, dækvulkanisering, vikling. 8) Varme i arbejdslokalerne om sommeren, klage til Arbejdstilsynet hjalp ikke. 9) Talkumstøv gav sten på lungerne, arbejdsnedslidning - ingen erstatning. 11) Kvinder på dækafdelingen i starten ved tråddæk, men for hårdt arbejde ved vulstdæk, GJ fået knuder i hånden af arbejdet, nye maskiner til tråddækfremstilling, talkum brugtes meget, kendte ikke sundhedsfaren. 12) Ingen støj på gammel dækafdeling, frie arbejdsforhold "bare arbejdet blev lavet". 13) 3-holdsift - samme løn om natten, mavesår af at spise om natten, natarbejde ødelagde dagen. 14) Fejring af pinsen, ikke kontrolure i starten, får billige gummiartikler i dag. 15) Albert Theilgård: "Jeg har ikke noget imod at I tager til eget forbrug", rapsning af cykeldæk under krigen. 16) Razzia af Gestapo efter illegale blade. 17) GJ støttede ikke-socialdemokratisk fællestillidsmand - blev ekskluderet af den socialdemokratiske klub. 18) Oplevelsen af besættelsen, modstandsbevægelsen. 19) Behandling af tyskerpige på Codan. 20) Fare ved fraternisering, tyskerne jagede drukkenboltene væk fra Torvet. 22) Arbejdsfordeling under krigen, strejkede som arbejdsdreng. 23) Lokalforeningen - kun medlemmer herfra til havnearbejde, medhjælper ved det "Flyvende sjak" (kullempere). 24) Jagtklubben (den socialdemokratiske klub) i kamp med kommunisterne. Båndtid 59.15 Løs snak om den nye S-togsline.

65/ GURLI NIELSEN.

Invalidepens., f. 1928 i København.

Faderen: trælagerarbejder. Moderen: rengøring hos private.

Hovedemner: Levnedsløb. Yderår: 1936'erne-1980.
Omtalte inst.: Dehns Kitteldepot, Kofoeds Dukkefabrik.

Skreven erindring 2 sider. Benyttelse fri.

/01 INDHOLD: Side 1) Livsløb, familie, skolegang. 2) Arbejde, invalidepension, interesser.

66/ STEFFEN JENSEN.

Pens. arbejdsmand, f. 1912 på Klovgård (Jylland).
Faderen: snedkermester.

Hovedemner: Arbejdsliv på Codan, bestyrelsesarbejde i Arbejdsmændenes Forbund, illegale arbejde under besættelsen, kommunalbestyrelsesarbejde. Yderår: 1929-1968.
Omtalte inst.: Codan, Køge, Arbejdsmændenes Forbund, DKP, Colstrup Imprægneringsanstalt, Studenternes Efterretnings-tjeneste, Horserød.

Båndinterview 110 min., udskrevet helt, 37 sider.
Benyttelse

/01 INDHOLD båndinterview: Side 1) Rejste fra Klovgård som 17 årig p.g.a. dårligt med arbejde og ringe løn, arbejdede på kaninfarm ved Ølby Lyng. 2) Søgte arbejde på gummifabrikken, som dreng på dækafdelingen, fyret på 18 års fødselsdag, arbejdsløs, fik mad af bekendt, jord- og betonarbejder ved opførelse af lagerhal v. gummifabrikken, på galochehallen, fyret efter støvlesæsonen, søgen efter arbejde, boede på pensionat. 3) Godt med arbejde på gummifabrikken efter Valutacentralen, opsving med skotøj, forskel på mand- og kvindeløn. 4) Ca. halvdelen af mændene var faglærte arbejdere, arbejdsløshedsperioderne blev mindre efter ca. 1935. 5) Sko var mest kvindearbejde, kvinde/mandsarbejde. 6) På cykel til arbejde, om at møde til tiden, blev væk i stedet for at komme for sent og blive drillet. 7) "Fabrikstonen" blev aflagt uden for fabrikken, fyring af kvinder der havde man i arbejde ca. 1936-37, understøttelsesreglerne skrapere for kvinderne. 8) Skifteholdstider, båndet startede præcist, drømte 20 år efter om at vognene ved transportbåndet var løbet fra ham. 9) Benzindampe gav dårlig hals, dårlige ventilationsforhold, støj ved bl.a. læsternes opsæt-

ning, høreskade, vanskelighed med at høre ved båndet, nat-arbejde. 11) Ingen rygning, kneb med at holde tempoet for ældre, ca. 21 forskellige deloperationer ved båndet.

Side 1a) Med i bestyrelsen for Arbejdsmændenes forbund ca. 1934, Chr. Poulsen formand, artikler i Arbejderbladet fra Kemisk Værk, CP ville vide hvem der havde skrevet artiklen. 2a) CP var skrap formand med syndikalistiske tilbøjeligheder. 3a) SJ tillidsmand på galochehallen 1936-38, arbejdet som tillidsmand, bl.a. historie om at skulle skaffe midler mod fladlus for arbejdskollega. 4a) Genopstillet i trods mod anden kandidat og valgt. 5a) Opstillet som kon-torbestyrelser i trods 1946-56, illegal rejsesekretær under krigen på Sjælland, formand hos Arbejdsmændene i 2½ år, for meget overarbejde med overenskomster, om besættelse af stilling som forstander, borgmester Albretchsen ville have det. 6a) Faderen venstre-mand, senere socialdemokrat, SJ blev kommunist ved at studere faren fra bolchevikkerne, blev medlem nr. 5 i Køge 1932.

Side 13) Theilgårds villa brændte i ca. 1936, SJ med til at redde familien: "Det var ikke den måde vi ville afskaffe kapitalisterne på". 14) Mester ville ikke genantage SJ efter galochehallens brand (p.g.a. hans agitation på arbejdsplad-sen), men direktøren greb ind.

INDHOLD båndinterview (båndside 2): Side 16) Kritik af fællestillidsmand fik ugeløn trods sygdom, nyvalgt, fagforeningsledelse gik af p.g.a. ulovligheder med tørvefabrikation under krigen.

Side 7a) Læge Kjeldsted - faldt ikke ind i byens liv, konservativ med forsvarer af Sovjetunionen, SJ medlem af Centralkomiteen 1938-68, med i partiledelsen i Horserød. 9a) Kommunalbestyrelsesmedlem 1937, skulle væltes som kommunistisk kasserer i Arbejdsmændenes fagforening under Ungarn-krisen. 10a) Socialpolitisk arbejde siden midten af 30'erne, søgte skattenedsættelse for soldater, historie om hjælp til arbejdere fra Colstrup. 13a) Arbejdet i kommunalbestyrelsen som kommunist, om at blive fri for viceborg-mesterposten. 14a) Ordrede politiske sager i dølgsmål, an-greb ikke socialdemokraterne ved valgene, valgsejr "fordi man ikke satte kommunistplakater op", socialpolitisk arbejde hos de franske kommunister, problemer for kommunisterne med at få lokaler, købte derfor hus i 1938. 18a) Politiske kampe i fællesorganisationen, men ingen uoverensstemmelser i Arbejdsmændenes fagforening. 19a) Som illegal under krigen, indsamlede penge og organiserede modstandsgrupper, modta-gelse hos præst i Høje Tåstrup, organiserede modstandsgrup-per i Tåstrup, Hedehusene, Glostrup, nazivenlig skudt af tyskerne ved razzia. 21a) Arbejdede for Land & Folk-indsam-lingen og studenternes efterretningstjeneste, angivet, forsigtighed i arbejdet.

/02 INDHOLD båndinterview: 0,00 Religionen i barndomsegnen v. Øster Snede sogn, sammenstød mellem retningerne, 2,30 Børnene kom sammen på tværs af religionen, 4,30 Søndagsskole, 5,00 Om at få børn uden for ægteskabet, dans, 6,00 Afholdenhed, Blå kors, 6,50 Faderen konkurs med tømrerforretning, stak af fra faderens forretning, 8,10 I slagterlære, 5 mdr. på hospital, 9,50 I skomagerlære, sygdom, tuberkulose uden behandlingsmulighed, 12,15 På Codan, 13,45 Forældrene ville have bekendelse - og gav tæv. 14,25 Religion/kommunisme, indremissions skinhellighed, 16,00 Slut

67/ J. JENSEN.

Pens. tømrermester.

Hovedemner: Arbejde på forskellige bygninger som svend og mester.

Omtalte inst.: Hellesens.

Skreven erindring 4 sider.

Original hos meddeler. Benyttelse

/01 INDHOLD: Side 1) Fødested og arbejde som tømrer, bygning af hus i fritid. 2) Arbejder som mester. 1a) Tillidshverv.

68/ ANDREAS HEMMINGSEN

Pens. mester, f. 1905.

Hovedemner: Arbejdsliv på Codan (især som mester på Birkoafdelingen). Yderår: 1920-1970.

Omtalte inst.: Codan.

/01 Notatinterview 1 side. Benyttelse fri.

Andet materiale: Billeder.

69/ CARL GØTH.

Pens. gummiarbejder/forsikringsagent, f. 1909.

Hovedemner: Arbejdsliv på Codan (Kalenderafdelingen), forsikringsarbejde. Yderår: 1925-1975.

Omtalte inst.: Codan, Alka.

Båndinterview 55 min., udskrevet delvist, 16 sider.

Benyttelse år 2005.

Andet materiale: Billeder.

/01 INDHOLD båndinterview: Båndtid 0.00 Støvplage, dårlige vaske-muligheder. 4.00 Trækning af såler ved kalender. Side 1) Ingen renlighed tidligere, badning hos "sortemændene", opgørelse af materialer, CG fordelte arbejdet til de andre arbejdere. 4) Om bæring af gummi - 100 kg. varm gummi på 7 meter, transportvogne i dag. 5) Akkordarbejde. 6) Dårlig gummi under krigen, påføring af dårligt lærred under krigen, strejke på Trævarefabrikken gav en øre mere til drengene. 7) Dårlig kvalitet af leveret gummi, forskellige tykkelser af såler. 9) Støj, knækning af valser. 10) Farlige valseværker. 11) Arbejdsdrenges høreskader, "man råber højt i dag". 14) "50 år uden en eneste sygedag", først sygekasse efter 25 år, på arbejde trods sygdom. 15) 20 år sammen med hustruen, som forsikringsmand hos Alka. 16) Om at spare, Gustav Theilgård - direktør i arbejdstøj.

70/ POUL MØLLER.

Arbejdskonsulent, f. 1934.

Hovedemner: Levnedsløb. Yderår: 1934-1980.

Omtalte inst.: Codan, Kemisk Værk, DASF, AF Køge, DUI.

Skreven erindring 2 sider. Benyttelse fri.

- /01 INDHOLD: Side 1) Barndom, de første jobs, ungleder i DUI.
 2) Arbejdsløs, på Kemisk Værk Køge og Kosangas, ansat på
 DASF, ansat på AF Køge.

71/ FREDE JENSEN

Maler, f. 1925 i Ugledige pr. Allerslev.

Faderen: landarbejder. Moderen: husmoder, (i roerne).

Hovedemner: Malerfaget og dagligdagen.

Yderår: Lidt om forældrene ellers fra 1925.

Omtalte inst.: Malermestre i Køge Bugt-området, Vallø Slot,
 D.s.U.

Båndinterview 35 min., udskrevet delvist, 5 sider.

Benyttelse

- /01 INDHOLD båndinterview: Båndtid 0.00 I malerlære i Viemose
 15 år gammel. 0.45 Venstre arm skadet som barn. 1.35 Om
 sygdom. 2.00 Led til sit 18. år af armen (penicillinens
 fremkomst). 2.45 Ville gerne have været gartner. 3.09
 Faderen fandt lærepladsen, som han skulle tage. 4.53 Måtte
 købe ny cykel for at få dæk (besættelsen). 5.45 Til gymna-
 stik og håndbold. 8.00 2½ års arbejde på Vordingborg kaserne.
 9.05 Med i D.s.U. i Vordingborg. 9.30 Hørte ikke om politik
 i barndomshjemmet. 10.21 Til Herfølge i ca. 1952. 12.00
 Levede sammen i flere år inden ægteskab. 12.35 Sparede op
 og kunne købe eget hus. 14.35 Mange malersvende blev fyret
 om vinteren. 16.21 Til Køge i ca. 1954 til bedre hus.
 16.45 Ca. 1965 til større og nyere hus på samme vej. 18.00
 14 år hos samme mester i Vallø. 18.15 Vallø Slot - også
 arbejde om vinteren.
 Side 1) Om malerfagets udvikling (materialerne). 3) Får hoved-
 pine af alkydemaljen, arbejdsmiljøloven. 4) Tar' det som det
 kommer (stofferne), glæder sig til efterløn. 5) De unge mere
 miljø-orienterede.
 Båndtid 26.55 Fritid: frimærker og have. 30.05 Små kår i
 barndomshjemmet. 31.55 Ser en del fjernsyn (godt tilfreds).
 32.30 Glæder sig over resultatet af sit arbejde. 34.00 Til-
 freds dansker.

72/ KARL HENRY ANDERSEN.

Født 1908 i Køge.

Faderen: vognmand. Moderen: husmoder.

Hovedemner: Levnedsløb, lokalhistorisk beskrivelse af Køge.

Yderår: 1914-1950.

Omtalte inst.: Nørregade, Jernbanegade, Codan-Værft, Køge Slagteri, Codan, Jernbanehotellet.

Skrevne erindringer 39 sider. Benyttelse fri.

Båndinterview 56 min., udskrevet helt, 19 sider.

- /01 INDHOLD: Side 1) Om Nørregade 50, barndom. 2) Køge lokaliteter. 3) Bearbejdning af seletøj. 4) Køge og Køge-personer. 6a) Selskabelig samvær, fritid, arbejde og ægteskab. 7) Hesteseletøj.
- /02 INDHOLD båndinterview: Side 1) Nørregade 50, vognmandsforretning med gård og husdyrhold, rekylgeværstation i gården under 1. verdenskrig. 2) Mejeriudsalg i porten med mælk og hjemmekværnet smør, lejlighed på 2. sal, genboer. 3) Forretninger i gaden. 4) En af de første biler i Køge, lege i barndommen. 5) Lejlighedens indretning, lege i kvarteret. 6) Jernbanegade, Jernbanehotellet, kvarteret. 7) Codan-Værftet, Lauridsens Værft. 8) Slagteriet bl.a. om tilkørsel af kul og olie, købmand Jens N. Jensen, muremester Kilberg. 9) Codan - tilkørsel af benzin, olie, eksplosion under 1. verdenskrig ved regenereringen, Albert og Gustav Theilgård, fyrmester Meyer. 10) Fyrbødernes kontrol via røgen fra skorstenene. 11) Flytning af olielager fra Køge til Prøvestenen. 13) KA's forældre, faderens arbejde som stenfisker, udflugter i hestevogn, faderens arbejde som vognmand. 14) Om rangerheste, moderen hjemmegående. 15) I skole og byplads hos købmand. 16) Hjælp i hjemmet til vask, sammenkomst i familien, gris syg til jul, drikkepenge i 20'erne. 17) Minder fra hjemmet i Jernbanegade. 18) Kvarteret omkring Jernbanegade, Bygårdsstræde. 19) Arbejde som hotelkarl på Jernbanehotellet.
- /03 INDHOLD: Side 1) Tiden som petroleumskusk, chauffør, startede i 1938, hestevognens udstyr, ture og lønninger. 3) Den første tankbil, ture og kunder. 4) Til Prøvestenen i 1955, tankvogn til fly. 5) Sygdom og pension, hestetankvognens ture. 6) Om pleje af heste, hestes natur.
- /04 INDHOLD: "Mindebog" (slægtsbog).

73/ MARGRETHE JENSEN.

Pensionist, f. 1901 i Reersø.

Faderen: slagteriarbejder.

Hovedemner: Levnedsløb og de to verdenskrige.

Yderår: 1910-1980.

Omtalte inst.: Det gamle alderdomshjem (biblioteket).

Skreven erindring 32 sider. Benyttelse fri.

- /01 INDHOLD: Side 1) Barndom, 1. verdenskrig. 2) Husbestyrerinde, kokkepige, 2. verdenskrig, giftermål, om Køge før, hvad forandringerne i tilværelsen betyder.
- /02 INDHOLD: Side 1) Avislæsning, skolegang. 3) Fritidsbeskæftigelse som ung. 4) Håndarbejde. 5) Læsning med børnene. 6) Læste forfattere, beboelsesforhold. 7) Hverdag som udearbejdende. 8) Fester og komsammen. 9) Udflugter. 10) Til møder med manden, radio, fjernsyn. 11) Rejse.
- /03 INDHOLD: Side 1) Kokkepige og husbestyrerinde. 2) Gled ind i et parforhold med manden. 3) Beboelsesforhold. 4) Børneopdragelse. 5) Arbejdsfordeling, hverdag som hjemmegående, madlavning, vask, rengøring, indkøb, spisning. 13) Børnebørn, børnenes ægteskaber. 14) Tradition. 15) Børnenes fritid. 16) Fester. 18) Kolonihave, jul. 19) Vennekreds.

74/ EMANUEL JENSEN.

Pens. gummiarbejder, f. 1904.

Hovedemner: Arbejdsliv på Codan (remafdelingen).

Yderår: 1932-1971.

Omtalte inst.: Codan, havnen, Køge.

Båndinterview 45 min., ikke udskrevet.

- /01 INDHOLD båndinterview: Båndtid 0.00 Ville have været landmand, men hustruen ville til byen. 2.30 Tjente på landet, var vognmandskusk et stykke tid i Køge. 3.10 Vant til at arbejde på landet. 4.10 Fik lejlighed på Østre Sandmarksvej. 5.15 Startede på kalenderafdelingen på Codan. 6.05 Om varme på arbejdspladsen. 6.25 Omtale af forskellige

rentyper. 9.20 Mestrene igennem tiden. 10.25 Fabrikation af møbelgjorde. 11.15 Arbejdsgang, seriestørrelser. 15.00 Dækafdelingen ca. 4 ansatte i 1930. 18.40 Kvinder på remafdelingen. 19.20 Ofte arbejde på 3-holdsskift, problemer med skifteholdsarbejde. 20.10 God arbejdsplads. 20.45 Arbejdede som montør for reparation og montering af transportbånd. 24.00 Timeløn som montør. 24.40 Akkord på afdelingen, enkeltmandsakkord, fællesakkord en overgang, men "nogle tog skaglerne af". 25.50 Modstander af musik på arbejdet. 27.35 Gode arbejdsforhold, faglærte arbejdere som ufaglærte, overvejelser om håndværksarbejde/delarbejde. 29.50 Fagforeningen satte grundlønningen, ingen strejker. 31.10 Fælles aktiviteter, møder i marketenderiet hvor "GT" orienterede om forhold vedrørende fabrikken. 32.05 Udflugter til bl.a. Yderholm kro, senere lavede hver afdeling udflugt for sig. 36.50 Private fester. 37.50 Øl ved fødselsdage, kun lidt drikkeri. 40.00 Deltog ikke i fagforeningsarbejde. 40.35 Ingen særlig interesse for politik på remafdelingen. 41.25 Remafdelingen var en lille afdeling, "vi passede os selv". 43.10 Fyring efter anciennitet. 45.00 Forskelligt arbejde at passe - derfor ikke mulighed for tidsstudieakkord. 46.40 Nye maskiner. 48.00 Pakning af varerne.

75/ CARLA SVENDSEN, født Frederiksen.

Gift med meddeler nr. 80.

Pens. gummiarbejder, f. 1911 i Høsten (Rønnede kommune).

Faderen: murersvend. Moderen: husmoder.

Hovedemner: Levnedsløb. Yderår: 1911-1980.

Omtalte inst.: Høsten, Høsten skole, Codan.

Skreven erindring 2 sider.

Notatinterview 3 sider.

Båndinterview 40 min., udskrevet helt, 23 sider.

Benyttelse fri.

/01 INDHOLD båndinterview: Side 1) Rekord i kvinde-anciennitet på Codan, har aldrig haft lyst til andet arbejde. 2) Carla var blandt dem, der blev genantaget efter strejken. 3) "De havde opdaget, at jeg kunne rubbe neglene". 4) 35 år i galocheafdelingen, galocheafdelingen lukkes, Carla flyttes til hæleafdelingen. 5) Begge ægtefæller på skiftehold, Carla lavede mad, Orla gjorde rent, kunne ikke lide skiftehold. 6) Mange fik eksem af gummi, Carla og Orla så ikke

meget til hinanden, unaturligt med skiftehold. 8) Orla stod for morgenmad og madpakker, Carla for aftensmad. 11) To retter mad hver dag, Carlas mad-ideer: arv fra barndoms-hjemmet. 13) Var ked af at Orla spillede fodbold, fodbold-enkerne til bal på Yderholm kro. 15) Omgangskredsen, kaffebordet "udartede til smørrebrød", pengene fra kortspil skulle bruges til fælles udflugt. 17) Orla kunne godt lide en lille een, Carla var modstander af spiritus. 18) Uden arbejde i 3 måneder i 1936 p.g.a. lock-out. 19) Den arbejdende formand kom privat sammen med Carla og Orla. 20) Privat komsammen med kolleger fra Codan. 21) Stræbte efter at blive 50 års jubilær. 23) Kritik, "formændene sagde, jeg gjorde for meget vrøvl".

76/ ELITH BOWALL.

Kunstmaler, f. 1909 i Køge.

EB opvoksede hos bedsteforældrene.

Hovedemner: Levnedsløb, arbejde på Codan (som maler), arbejde som maler. Yderår: 1914-1980

Omtalte inst.: Codan, Nyportstræde.

Båndinterview 35 min., udskrevet delvist, 5 sider.

Benyttelse

Andet materiale: Billeder.

/01 INDHOLD båndinterview: Båndtid 0.00 Barndom, i lære som maler, lang arbejdstid. 1.20 Fattige mestre. 2.20 Arbejde rundt omkring, udnyttelse af lærlinge trods henvisning til lærlinge-loven. 4.05 Oplæring i arbejdet, kom til at sige du til svend. 5.20 Forskellig bemaling, tapetsering. 7.05 Akkord på arbejde. 8.30 Forskellige arbejdssteder. 8.45 Bedre løn på Codan bl.a. ved overarbejde.

Side 1) Ind på Codan via bekendt, arbejdssøgende i kø ved porten om morgenen. 2) Overtog sjakbajsposten på malerværkstedet.

Båndtid 11.05 "Ville kun have leverpostej til mig selv", maleri og løsarbejde med bl.a. maling af kakler. 13.20 Startede med at male malerier på Codan, autodidakt. 14.35 Ungkarlens frihed. 16.00 Nyportstræde nedrevet to gange i EW's tid. 17.40 Solgte hus her, flyttede til Strøby Egede, til Nørregade. 18.00 Medlemsskab af Christianmindestiftelsen, regende ikke med at blive gammel. 18.35 Fra Nørregade til stiftelsen i ca. 1950. 20.15 Minder fra Nyportstræde i barndommen, forstår godt, at ungdommen skal afreagere i et betonmiljø. 21.45 Lærte at kende faderen som 19-årig. 22.30 Forkælet af bedsteforældrene. 23.00 Oldefar og bedstefar var hattemagere, bedstefaderen vejer og måler, desinficerede - hentede lagner på landet til desinficering - "det var ikke så sterilt dengang", "vi fik modstandskraft".

25.45 Codan, frie arbejdsforhold, "vi skulle bare gøre det, der skulle gøres", tit kitdage, "men der var ingen der sagde noget til det", lidt problemer med regnskaberne ved kitdage. Side 3) Forskellige mestre bestilte malerarbejde, "men jeg kedede mig", arme arbejdere ved samlebandet. 4) Malede kulisser til Codan-revyen, fik inspiration til arbejdet i marketenderiet, om at drikke. 5) Codan-revyen - maling af kulisser.

77/ HARRY NIELSEN.

Pens. gummiarbejder, f. 1980 i Ølseagle.

Hovedemner: Arbejdsliv på Codan (dækafd., kalenderafd., cordslangeafd.) Yderår: 1923-1975.

Omtalte inst.: Codan, Lolland.

Båndinterview 66 min., udskrevet helt, 22 sider.

Benyttelse fri.

- /01 INDHOLD båndinterview: Side 1) Fra Ølseagle til gummien, på tømmerværkstedet i et halvt år. 2) Andet arbejde, tilbage i 1929 via mester, på dækafdelingen, varme og støv, episode med mesters kritik af arbejdet, fyring p.g.a. drikkeri, dækafdelingen - gennemgang af arbejdsprocessen. 3) En metode på ny afdeling i 1936, nye maskiner. 4) Tillidsmand forhandlede løn med direktøren. 5) Problemer ved arbejdet p.g.a. materiale-mangel under krigen, men samme akkord. 6) Efter krigen stor efterspørgsel på dæk, 2-holdsdrift, mange arbejdere efter krigen, nedgang i begyndelsen af 50'erne. 7) "Sputnikdæk" til USA (til minicykler), nedlæggelse af dækafdeling, på cordslangeafdelingen og kalenderafdelingen, episode på cordafdelingen med for hårdt arbejde. 8) "Jeg holdt pinen ud til jeg blev pensioneret", 7-8 arbejdere på dækafdelingen i 1929, frivillig arbejdsfordeling ved arbejds-mangel. 9) Hustruen arbejdede ikke "vi havde jo børn", kø for at få arbejde ved Codan, om drikkeri. 10) Om at overholde akkorden, stræklærred og fastlærred, pause oparbejdedes ved fødselsdage. 12) Arbejdssygdomme, fået knude ved arm. 13) HN var forhandlingsmand, "aldrig tale om strejke". 14) En periode i galochehallen, kammeratskab på dækafdelingen, fodboldkamp mod slangeafdelingen, ingen firmaklub. 15) Årets fodboldkamp - slagteriet mod gummien. 16) Fagforening, politiske møder på Teaterbygningen, historier om folketingskandidater, "Stauning eller kaos", politisk tilhør. 18) Med i modstandsbevægelsen, hentede nazister den 5. maj, ingen nazister på fabrikken, episode med tyskermadras. 19) Codan-revyen. 20) Søggen efter arbejde i 1920'erne, tur til Lolland i 1927 som roearbejder, diverse arbejde. 22) Glemte at veide søm i kassen.

78/ IDA SIVERTSEN

Født i 1903 i Sønderjylland.

Faderen: banearbejder.

Hovedemner: Leynedsløb, 1. verdenskrig, forholdet mellem tysk- og dansksindede i grænselandet. Yderår: 1914-1925. Omtalte inst.: Højskolehjemmet, Hotel Prinsen, Norske Løve.

Skreven erindring 4 sider.

Benyttelse

- /01 INDHOLD: Side 1) Barndom og "landflygtighed" på grund af 1. verdenskrig, forholdet mellem de dansk- og tysksindede. 2) Genforeningen, læreplads, giftermål og flytning til Køge. 3) Om arbejdsforhold i restaurationsbranchen. 4) Forholdene i en pension, om Køges bygninger, hoteller etc.

79/ GEORG PETERSEN.

Pens. arbejdsmand/leder, f. 1898 i Stubberup.

Faderen: landarbejder, senere brøndgraver.

Hovedemner: Leynedsløb. Yderår: 1900-1970.

Omtalte inst.: Hindsgavl, Ortved, Køge Trævarefabrik, Røde Kors flygtningelejre, Køge "Kino".

Båndinterview 52 min., ikke udskrevet. Benyttelse

Andet materiale: Billeder fra arbejde på Grønland, anbefalinger, jagtausweis.

- /01 INDHOLD båndinterview: Båndtid 0.00 Barndomsoplevelser, så den første bil, i tjeneste som 11-13 årig, faderen startede som brøndgraver i en sen alder. 4.15 Tre søskende. 5.25 Beskadigelse af øje. 6.50 Gårdmands bemærkning om 1. verdenskrig. 7.35 Flyttede rundt på de nærliggende gårde, fik stilling som fodermester, men sagde op, da gårdmanden ville have ham i roerne. 9.45 Skærveslåning. 10.55 Som landvæsenselev på Hindsgavl, som roearbejder, så på Trævarefabriken. 12.20 Lærte at køre traktor på Hindsgavl. 12.50 Svenske landvæsenselever spillede musik. 14.15 Om godsejeren.

15.15 Rejste da han ikke kunne få overforvalterplads, arbejdede med stenslagning. 16.40 På Trævarefabrikken, fik finger skåret af, kranfører 1930, 1940 formand, sagde op i 1945. 18.40 Trævarens udseende, 60 ugesedler at udfylde som formand, om arbejdsdrenge. 20.00 Farligt arbejde ved læsning af kævler. 21.15 Fabrikation af smørdritler i de første år, så træsko, kapsko og sandaler. 23.00 Tilfreds med sine arbejdspladser. 23.30 Kino - kontrollør, senere billettør, filmoperatør. 24.20 I lære som filmoperatør. 29.50 Urma-ger og biografdirektøren. 30.30 Arbejdsleder ved Røde Kors flygtningelejr, herefter tækkemand, lærte tækning på Hinds-gavl. 33.00 Arbejdsmand hos Monberg & Thorsen, invalide-pensionist i 1963 p.g.a. dårligt knæ, snak om sygdomme. 36.40 Trævarefabrikken, strejke i 1924 el. 25 i 3 dage for en halv øre. 37.30 Medlem af bestyrelsen i fagforeningen, bestyrelsen for brugsforeningen, var ikke interesseret i at være tillidsmand. 38.45 Jæger som 14-årig. 40.20 Vandt fugleskydning i Køge. 42.20 Jagt på måger, jagtarealer omkring Køge, forskellige fagtsteder. 45.30 Jagttilladelse under krigen, episode med tyskernes konfiskering af jagtkort. 48.00 Som arbejdsformand i skoven ved flygtningelejren i Køge. 48.25 Kørsel af hvid bus - fik kørekort. 50.00 For-skellige lejre rundt om i Køge. 52.00 Slut.

80/ ORLA SVENDSEN.

Gift med meddeler nr. 75.

Pens. gummiarbejder, f. 1911 i Køge.

Faderen: gasværksassistent. Moderen: husmoder.

Hovedemner: Levnedsløb, arbejdspladser, 28 år på Codan.

Yderår: 1887-1980.

Omtalte inst.: Køge Gasværk, Jørgensens herreekviperingsforretning (Køge), Codan, Herreekviperingshandler Carl Jacobsen, København, Hellesens.

Notatinterview 3 sider.

Båndinterview 120 min., udskrevet delvist 11 + 7 sider, samt 23 sider fælles med meddeler nr. 75/01. Benyttelse fri. Andet materiale: Fotos, lønsedler, fagforeningsbog, avisartikel (Idrætsbladet).

/01 INDHOLD båndinterview: Se meddeler nr. 75/01.

/02 INDHOLD båndinterview: Side 1) Ansat på måtteafdelingen i 1933, oplæring, facade-måtter med firmanavn. 2) Ind i akkorden efter 4 ugers læretid. 3) Gasdragter, gasslanger,

valser til vridemaskiner. 4) Afdelingslederen som mættesælger. 5) Hvordan måtterne blev lavet, interessant arbejde. 6) Lige ved at ligne håndværksarbejde. 7) Noget helt nyt: Nossinger, ikke arbejderne, men fabrikken der tjente de store penge. 9) Theilgård overvågede arbejderne. 10) Når en arbejder fik en idé, tog mester æren, kilometervis af have-slanger, to afdelinger lavede slanger. 11) Afdeling med navnet slangeafdelingen lavede udelukkende cykelslanger (plus "kuponer"). Båndtid 26.00 De gode akkorder blev forringet. 32.00 Tal-kumstøv gav hoste. 34.15 Forholdet til de overordnede. 36.15 Mester- og undermesterkontorer. 37.45 Omgangstone med en vis ærbødighed. 40.30 Mange hjemmefolksfolk på Codan. 42.30 Hæleafdelingen. 43.00 Forflyttet til forsøgsafdeling. 50.15 Afskediget. 53.00 Tilbage til Codan (regenerere-afd.). 56.30 25 års jubilæum. 58.15 Hængt op i "anegalleriet". 58.30 300 jubilar-billeder smidt på lossepladsen. 60.15 Ny direktion ville have billederne væk.

/03 INDHOLD slutning af båndinterview med meddeler nr. 75/01: Side 24) Codan-revyen, alle påskedage optaget af revyen, lønningschef. 25) Fodboldspillere fra hele landet ind på Codan. 26) Orla hjulpet ind, "gummispillere". 29) Codan-revyen populær over hele Danmark, man glædede sig til revyen, "de var gode de revyer ...", at spille fodbold var vejen til et godt arbejde på Codan. 30) Professionelle revy-forfattere og lokale sangskrivere. Slut.

81/ PHILIP CHRISTENSEN.

Pens. gummiarbejder.

Hovedemner: Arbejdsliv på Codan. Yderår: 1932-1972.

Omtalte inst.: Codan, Køge.

Båndinterview 35 + 40 + 62 + 61 min., udskrevet delvist, 40 sider. Benyttelse fri.

/01 INDHOLD båndinterview: Side 1) Kusine opfordrede PC og MC til at forlade bestyrerstilling i Nordsjælland, flyttede til Køge, fik arbejde efter halvt år, i galochehallen i 8 år, ved krigen overflyttet til remafdelingen, mester opfordrede ham til at komme til presseafdelingen. 2) Glad for at gå på arbejde, da direktøren var velliidt, ny direktør "så blev der jaget på os", modstand mod tidsstudier. 3) "Jeg havde selv studeret til mit arbejde", af den gamle skole, men ingen roste een for arbejdet, om at arbejdere

og arbejdsgivere snød hinanden ved akkordsætning. 4) Psykisk belastning ved dårlige akkorder, mester for arbejdervenlig, blev flyttet, mester takkede ved sin afgang de gamle arbejdere for deres arbejde. 5) Tidsstudiemændene var for dårlige, kunne ikke senere blive arbejdere igen, ville ikke være der en dag ud over pensionsalderen, PC var i godt humør på arbejdet. 7) Om at fortælle godt og dårligt, PC's kontroverser med overtillidsmand, på hæleafdelingen: "Jeg havde et bestemt tempo". 8) Akkordudregning efter en maskine. 9) Mestrene ville have PC til at vise andre, hvordan arbejdet skulle gøres, "jeg sagde min mening", kørsel af prøveemner, omtalt som "mestersvend". 11) Nye arbejdere var kun een dag på arbejdspladsen, om at have lært arbejdsforholdene i 30'erne.

/02 INDHOLD båndinterview: Side 1) Remafdelingens start under krigen, fabrikation af remme, mester var et flinkt menneske - god at arbejde under, han blev fyret efter krigen. 2) Skifteholdsarbejde, afbrygelse af arbejdet ved luftalarm. 3) Frie arbejdsforhold, fik ikke ekstra for naturarbejde, først efter tidsstudierne, tidsstudierne var ingen ærlig akkord, det var kun den PC selv lavede. 4) Kun få fra fagforeningen kunne tidsstudere, tidsstudier på systuen (ref. til hustruen), gode forhold på remafdelingen, kunne besøge kvinderne. 5) Ved nye direktører blev der dårligere forhold, om at kende hemmeligheden ved vulkaniseringen. 7) Fik tilbud om at være sjakbajs, men ville være fri, overtillidsmanden var for flink. 8) Var ikke interesseret i at være tillidsmand, om overtillidsmand, der ved lønforhandlinger med Gustav Theilgård blev smidt ud. 9) "Menneskelighed er der ikke mere", lån af penge til køb af hus, startede maskiner før den egentlige arbejdstid, var tilfreds med at komme til fabrik fra landbruget, køb ved fabriksporten for at få arbejde, at blive udtaget "det var at vinde den store gevinst i lotteriet". 11) Slut.

/03 INDHOLD båndinterview: Side 1) ansættelsen første gang, beskrivelse af arbejdet i galochehallen. 3) Ud fra hallen p.g.a. krigen, var ellers glad for at være der, beskrivelse af arbejdet. 5) Støvlesæsonen bedst, fabrikken i dag/tidligere, folk kom langvejs fra for at få arbejde, om ansættelse, PC's oplæring, omtale af læremestrene. 7) Om tyverier, om direktører, om skifteholdsarbejde, fidusen ved presning var luftning, måtte ikke få bedre arbejde af mesteren. 9) Nathold - om løn, træthed, mavesygdomme, mestres overvågen, pauser og arbejdsrytme. 10) Lock-ouden i 1936 betød ikke så meget økonomisk.

/04 INDHOLD båndinterview: Båndtid 0.00 (Samtale omkring billeder), forklaring på arbejdsfunktioner ved presserne (luftning, gummityper, varme, vulkaniseringstider). 7.00 Oplærte andre, men blev ikke honoreret. 7.50 Ville ikke være på fabrikken ud over pensionsalderen, om pensionering. Side 1) Udflugter, sidst afdelingsvis, men sjovere da hele

fabrikken tog afsted, "vi var som en stor familie". 2) Codan-revyen. 3) Kammeratskabet holdt op samtidig med indførelse af tidsstudieakkordsætning, om at kende taget ved aftrækning, om at lave akkorden selv, om tidsstudiefolkene. 5) Arbejderne kunne ikke blive enige, socialdemokraterne/kommunister, Steffen Jensen, jagtklubben, eks. på kamp på generalforsamlingen. 7) Nazist havde angivet PC - episode med tyskerne, Gustav Theilgård redder affæren. 8) Ingen nazister på fabrikken, tyskerpiger.

82/

83/ KAREN RAVN.

Gift med meddeler nr. 90.

Barneplejerske, f. 1943 i Frankfri (Fyn).

Faderen: parcellist. Moderen: husmoder.

Hovedemner: Levnedsløb.

Båndinterview min., delvist udskrevet, sider.

Benyttelse

Hovedemner: Barndom på et fynsk husmandssted, Landsbyskolen, På efterskole, På højskole, Uddannelse til småbørnspædagog, Udmeldt af folkekirken, Socialisme og kristendom, Politisk udvikling fra Venstre til Soc,dem., Venstresocialdemokrat, Midt imellem streng og fri opdragelse, Ny tradition: navngivningsfest, Prævention, Læsning, Mening om kvindebevægelsen, Syn på utroskab, Omgangskreds og selskabelighed.

84/ ANONYM.

Født 1895 i Køge.

Hovedemner: Barndommen i Køge by. Yderår: 1900-1903.

Omtalte inst.: Spindegården, Køge Børneasyl, Borgerskolen, sygehuset.

Skreven erindring 2 sider. Benyttelse fri.

/01 INDHOLD: Side 1) Barndom og bybilleder. 2) Sygdom og det ny sygehus.

85/ HEINRICH SCHMIDT.

Pens. mester, f. 1912.

Faderen: værkfører (maskinarbejder, Kureer, tidligere ansat på europæiske gummifabrikker, Schønning & Arve', Dansk Afvulk.).

Hovedemner: Arbejdsliv Codan, modstandsbevægelsen.

Yderår: 1913-1980.

Omtalte inst.: Codan, Schønning & Arve', Køge kommunale badeanstalt.

Båndinterview 100 min., udskrevet delvist, 11 sider.

Benyttelse fri.

/01 INDHOLD båndinterview: Side 1) Skolekammerater fik bedre lønpenge (bl.a. landmandsbørn), solgte gammelt metal for at tjene penge. 2) Faderen startede i 1913 på Dansk Afvulkanseringsfabrik, HS skaffet ind via faderens bekendt, overvejelser om almindelige børns muligheder, første dag på kasselageret som dreng. 3) Til slangeafdelingen via mesteren som var faderens bekendt, drengene slæbte gummi fra valser til sprøjtemaskinen, spisested ved vulkaniseringskedlerne, marketenderi i tidligere svinestald med rotter, samhørigheden på arbejdspladsen, ingen sanitære installationer. 4) Køge kommunale badeanstalt, garderobe-forhold tidligt - maden måtte hænges op p.g.a. rotter, under frokosten kom rotten "Kong Peder". 5) Stormvejr i 3 dage i 1929, arbejdet stoppet p.g.a. af fare for nedstyrtning af skorstenen, oversvømmelse af fabriksområdet, prøvebanen for autodæk. 6) Fra 1913 slanger og dæk, senere autodæk, regenerering ved kausisk soda og sæbelud, kedlerne tæredes ved syre, gav eksplosion. 7) Dårlig kvalitet

af slanger under 1. verdenskrig, om kvalitet af slanger, slidbanegummi - drengearbejde især, om sprøjtning af slidbanegummi til vulkanisører, grossister, HS rejste til vulkanisører for at afrette fejl, 14 drenge på slangeafdelingen omkring 1936, piger var for spinkle til arbejdet, høj løn på fabrikken. 8) HS fik astma (ca. 1935) og blev behandlet.

INDHOLD båndinterview: Båndside 2: Side 1) Fremstilling af cykelslanger, sprøjtning før og nu, arbejdsgang - indførelse af transportbånd ca. 1929. 3) Formstøbte slanger i 1960'erne til USA, forskel på slanger af naturgummi og butylgummi.

Båndtid 6.35 Slidbaner - 3 tons i døgnet, udgået af produktionen. 7.40 gummiet bedre tidligere. 9.50 Arbejdsglæden større tidligere. 11.20 Skyldtes det akkordsystemet? "en akkord er ikke dårligere end, at den har kunnet bære en drivert", kom halv time før arbejdstid for at have arbejdet klart. 14.10 Hujen hvis man kom for sent, arbejdstempo i løbet af dagen. 15.40 Klipning af gummibånd uden for akkorden - for sjov. 16.10 Tillidsmanden førte rengskab. 17.30 Lavede dårlige slanger om uden at få akkordløn. 21.00 HS blev assistent i 1937. 24.35 Mere tempo i nye afdelinger ca. 1936. 25.30 Arbejdede som undermester bl.a. på teknisk afdeling samt måtteafdelingen i 1960'erne, fremstilling af måtter. 28.05 Arbejdede som undermester (bl.a. regnskaber og kalkuler). 29.15 Tidsstudier - arvedes fra Sverige. 31.00 Hellere aftaleakkorder. 31.50 Slangeafdelingen og galochefdelingen nedlagt, meget arbejde med galocher rundt om i fabrikken. 33.30 Læsterne til fabrik i Kampuchea. 35.45 HS mester på regenereringsafdelingen 1939-1945. 39.50 Episode under krigen med aussweis om natten, episode under krigen med nedbrænding af tyskerbarak. 42.45 Rengøring af våben i arbejdstiden. 43.15 Åbenmundet modstandsmand, modstandsfolk kunne ikke selv likvidere stikker. 45.00 Illegale blade. 46.00 Slut.

86/ SVEN AAGE NIELSEN.

Pens. arbejdsleder, f. 1904.

Hovedemner: Arbejdsliv på Codan (arbejdsleder især).

Yderår: 1923-1971.

Omtalte inst.: Codan.

/01 Notatinterview 2 sider. Benyttelse.

87/ FRODE KRISTENSEN.

Pens. gummiarbejder, f. 1908.

Hovedemner: Arbejdsliv på Codan. Yderår: 1933-1970.

Omtalte inst.: Codan.

/01 Notatinterview 2 sider. Benyttelse år 2005.

88/ EMIL JENSEN.

Pens. gummiarbejder, f. 1911.

Hovedemner: Arbejdsliv Codan og Junckers. Yderår: 1930-1977.

Omtalte inst.: Codan, Junckers.

Notatinterview 1 side.

Båndinterview 73 min., ikke udskrevet. Benyttelse fri.

/01 INDHOLD båndinterview: Båndtid 0.00 Arbejdet på Junckers, sorterede stav ved transportbåndet, koldt arbejde. 0.50 Mester bad hustruen om at komme til Codan. 1.25 Arbejdsløsheden i 30'erne, stod ved porten ved Junckers hver morgen i et halvt år, kom ind på grund af drenges strejke. 3.30 Fik ingen understøttelse. 3.50 Boede hver for sig efter brylluppet hos forældre, fik lejlighed, byggede hus i 1936, om prisudviklingen. 6.30 Ville have eget hus, da huslejen var rimelig. 8.00 Junckers: arbejdstempoet 60 stav i minuttet, 104 ved slutningen, arbejdet blev rutine. 9.50 Politiske tillidshverv, med i kontroludvalget i SID (i 50'erne), Steffen Jensen - behagelig og hjælpsom formand. 14.00 Tillidsmand på Codan, forskellige tillidshverv "altid møder". 21.00 Sortmændene gik uden om tillidsmanden ved lønforhandling. 23.00 Politiske overvejelser om EF. 25.40 Episode med Schalburgmand på Torvet ca. 1944, om besættelsen. 28.00 Om at komme på Codan - højere løn, men slæbearbejde bl.a. kridtsække på 100 kg, konkurrerede om at slæbe 2-300 kg. 29.30 Hjælpemidler i slutningen af 50'erne, om rationaliseringskursus på Møgelås. 30.00 Primitive arbejdsforhold før. 30.30 Arbejdsskader. 31.20 Set gennem fingrene med fagligt arbejde, Arbejdstilsynet meldte sin ankomst i forvejen. 32.10 Støvgener - foranstaltninger med sugelanlæg, afvejer immun mod farligt støv. 34.10 Man tog det roligt med støvet - mange havde været der i mange år, altid støv. 40.50 Pauser, "en stor familie". 42.10 Blandingsafdeling i strejke i 50'erne, tabte men fik lønforhøjelse. 46.30 Men de gamle arbejdere

kunne ikke lide det. 47.25 Der var en fast stok af gamle arbejdere, men det kneb med at få nye i 70'erne. 48.00 EJ ville ikke hjælpe med at skaffe nogen.

INDHOLD båndinterview, båndside 2: Båndtid: 0.00 Det har aldrig været slemt med fyringer. 1.10 Arbejdede ud over pensionsalderen "men skulle høre for meget". 2.15 Slemt med pensionisttilværelsen "dagene er ens, overvejelser om krig og pacifisme. 4.00 Var ked af at skulle holde op, var kommet på den ny afdeling. 4.30 Fejring af fødselsdage o.l., "hvis en faldt i vandet, puttede vi ham lidt af vejen". 6.15 Kunne ikke besøge andre afdelinger i den sidste tid. 7.10 Som tillidsmand - stod for indsamlingskister til strejker, pensionisterne. 10.00 Drøftede meget lidt politik "ingen blev uvenner". 10.20 "Jagtklubben" bekæmpede kommunisterne. 11.20 Codan var kommunisternes højborg. 12.30 28 tillidsmænd i 50'erne. 13.10 Frie forhold på arbejdspladsen, kunne let få fri. 14.00 Gratiale ved 67 års fødselsdag. 14.45 Fyringer ved jul for at få understøttelse. 15.40 Deltog i optællinger ved den årlige revision. 17.00 Om tyveri af varer - kun lidt fra blandingssafdelingen, snak om tyveri. 20.45 Om gummipriser. 21.40 Pakninger for flyvemaskiner. 23.25 3 prøver af hver blanding til laboratoriet. 24.20 Kassering af gummiblandinger. 25.30 Slut.

89/ BRUNO JENSEN.

Pens. mester, f. 1911.

Hovedemner: Modstandsbevægelsen, arbejdsliv på Codan, arbejderbeskyttelse. Yderår: 1933-1980.

Omtalte inst.: Codan.

Båndinterview 95 min., ikke udskrevet. Benyttelse

/01 INDHOLD båndinterview: Båndtid 0.00 Modstandsbevægelsen (især på Codan), militærets efterretningstjeneste opfordrede til dannelse af Dansk Terransportsforening som dækorganisation, fare for angivere på virksomheden, HIPO-razzia på vej foråret 1945. 3.25 Våbenmodtagelse med skib fra Sverige blev stukket. 6.35 "Hilsen fra Robert" var koden fra London om våbenedkastning, fra nedkastning og hjem til arbejde. 6.50 Beholdt faldskærm, den blev omsyet til dåbskjole, senere benyttet til modstandsfolks dåb (nu på Køge museum). 8.20 Gummifodtøj i dag fra Korea. 9.30 Startede som lagerdreng. 10.30 Udviklede dækafdeling for kantrådsdæk, halvt år med bevogtning af flygtningelejr, videre arbejdsforløb på Codan. 12.50 Formand for sikkerhedstjenesten 1954, episode illustrerer betydning af arbejdssikkerhed. 15.55 Arbejdsmænd fik sygdomme ved brug af lufthamre,

om besværighed om at få tilkendt erstatning. 20.35 Kynde døde halyt år efter modstand mod måling af farlige stoffer. 22.45 Arbejder fik 3 gange grænseværdien af Tulol. 24.45 Støvfare især på slangeafdelingen. 25.45 Lungeklinikken Roskilde: ikke særlige tilfælde af lungesygdomme i Køge. 28.15 Benzol farligt for gravide. 31.05 Krigen bragte nye stoffer, under krigen syntetisk gummi, om måling og grænseværdier. 36.20 Psykiske belastninger. 39.10 Ked af ikke at kunne fortsætte med arbejdet efter pensionsalderen. 41.15 Skolebørn ikke omfattet af Arbejdstilsynet. 47.30 Blev mester i 1943 på ny afdeling. 48.30 GT konstruerede kanttrådsdækmaskine. 49.45 At blive mester var helt naturligt, som formand for arbejdersammarterne. 51.15 Arbejdede i 1½ år som mester med forsøg. 52.00 Hakkeorden blandt funktionærerne, fabriksmestre og undermestre spiste hver for sig. 53.30 "En funktionær skal bare få det til at glide", enkelte udefrakommende funktionærer med "ridefogedmentalitet". 56.35 GT: "I har at stemme på Stauning", en senere direktør: "Vi skal ind i EF". 60.60 Fyredes normalt efter anciennitet. 61.10 Eksempel på beruset arbejder, der burde have været fyret.

INDHOLD båndinterview, båndside 2: Båndtid 0.00 Varmt og hårdt arbejde gav tørst. 1.20 Ansættelse via annoncer og ved porten efter krigen. 2.05 Billedgalleri af jubilarer taget væk af ny direktør. 3.00 Arbejderne fra opsvinget i 1933 blev længe. 4.05 Pensionisttilværelsen: man bliver gammel, hvis man holder op, beskrivelse af anden gummifabrikation. 8.15 Hjælper bekendt. 10.00 Tilskæreriet - skæring af hæle og såler krævede kræfter. 11.30 "Nu har vi endelig fået maskiner til det, og tykkelsen på sålerne er blevet mindre, for maskinerne kunne ikke klare det". 12.25 Hårdt at skære og holde modellen. 16.15 Galochehallen. 17.15 Tilskæreriet. 19.30 Standsemaskine for såler efter krigen. 20.00 Ny direktør indførte tidsstudier, men de er nu næsten forladt. 21.10 BJ indførte metodeændring ved støvsugerslangerne, det er justitsen på afdelingen, der holder tallet nede, forsøg på mekanisering. 27.50 Presseafdelingen - fordel ved manuel betjening frem for automatisk fødning.

90/ INGOLF HANSEN.

Gift med meddeler nr. 83.

Tømrer, f. 1940 i Lidemark.

Faderen: savværksarbejder. Moderen: husmoder.

Hovedemner: Levnedsløb.

Båndinterview min., udskrevet delvist sider.

Benyttelse

Hovedemner: Barndom på et husmandssted, Landsbyskolen, Skolen i stationsbyen (Karise), Første erhverv: avisdreng om søndagen, I husflidsskole, I tømmerlære, Tømmerersvend, Frivillig i Gaza, På Roskilde Højskole, På højskole i Sverige, Glæder med harmonikaen, Kurser på LO-skolen, Udmeldt af folkekirken, Eget hus (selvbyggerhus), Ansat hos broderen på barndomshjemmet, Viet i folkedanserdragt, Drømmen om at blive højskolelærer, Drømmen om at blive folketingsmand, Familiefølelse, Om at erobre ordet, Syn på børneopdragelse, Politiske tanker.

91/ SOFIE HANSEN.

Faderen: landarbejder. Moderen: husmoder.

Hovedemner: Levnedsløb, slægtshistorie, almueovertro omkring drømme.

Skreven erindring 184 sider. Benyttelse år 2005.

Original hos meddeler.

/01 INDHOLD: Side 1) Meddelerens broders regnskab. 44) Indledning til datter, så hun kan forstå sin herkomst. 45) Faderens familie og herkomst samt bosteder. 59) Moderens familie og herkomst samt bosteder. 86) Moderens barndom og søskende. 93) En broders skilsmisse. 96) Skolegang. 97) Karls (en broder) sygdom og skæbne. 101) Forældrenes alderdom. 108) Køb af Skovvang. 112) Om faderen. 120) Om barndom igen. 134) Om rævejagt. 138) Om oplevelser i barndom (dyr og forbud). 140) 1. verdenskrig. 143) Genoptagelse af skrift, Fakse sygehus juni 1973, om drømme og deres betydning for ens skæbne. 170) "Lille Solstrålehistorie". 172) Om Kirsten Mads. 174) Vise ord af en gammel kone.
 uafsluttet.

92/ JUTTA ANDERSEN.

Født 1902.

Faderen: skolelærer.

Hovedemner: Arbejdsliv på Codan. Yderår: 1930-1964.

Omtalte inst.: Køge, Codan, LAB (omsyningscentral under krigen)

Skreven erindring 3 sider.

Båndinterview 63 min., udskrevet delvist, 11 sider.

Benyttelse fri.

Andet materiale: Billeder.

/01 INDHOLD: Kort levnedsløb og arbejdslivet.

/02 INDHOLD båndinterview: Båndtid 0.00 Hvorledes tidsstudie foretoges i praksis. 6.30 Strejke i 1957, GT ville ikke forhandle under strejke, 6 ugers strejke, møder i AD, Kvindeligt Arbejder Forbund, Arbejdsretten. 9.45 Overenskomst blev senere opsagt gav bedre løn. 11.50 Om fastsættelse af akkord ved transportbåndene. 12.50 Smørestuen og arbejdet med smøringer af ladninger. 13.50 Galochehallen - beskrivelse af indretningen. 15.15 Systuen. 15.50 JA fik under-tiden arbejde ved transportbåndene. 16.10 Arbejdet ved smørestuen. 18.00 Forskelligt arbejde her. 19.30 JA kom på Codan i 33, da manden var arbejdsløs, fik 15 kr. fra hjælpe-kassen, da understøttelsen var opbrugt. 21.45 JA havde før 1933 løst rengøringsarbejde. 22.20 Missionske forældre "havde fået en dårlig opdragelse". 24.00 Oplægning i arbejdet af anden arbejder. 24.55 Smørearbejdet gav god akkord. 25.30 GT: kvinderne måtte ikke have mere i løn end 2/3 af mændene. 26.00 Fagforeningsformand og tillidskvinde i 30'erne "hende skulle vi ikke regne med". 27.00 Der burde gøres noget for de enlige kvinder, skiftehold i starten, 3-hold efter branden. 29.15 JA's pige har fået eksamen som kontorassistent.

Side 1) Niece og andre hjalp med børnepasning, når manden havde arbejde, manden holdt op, JA blev nødt til at arbejde bl.a. i tørvemose og høstarbejde. 2) På LAB (systue for brugt tøj), hjemmehjælper, til Codan da maskinværksted gik ned, på slangeafdelingen 1 år, men kunne ikke lide det. 3) Holdt op på slangeafdelingen "for meget sladder". 4) JA blev "rød" fordi manden var det og p.g.a. de enlige kvinders stilling. 5) Gode og dårlige kammerater, stridigheder kvinderne imellem. 6) Krav om medlemskab af fagforening, episode hvor bordet blev standset p.g.a. uorganiseret. 7) Om arbejdstaktvurdering, kvinderne syntes, at det var retfærdigt. 9) Gaver ved 60 års fødselsdag, kontrollerede også tidsstudierne på andre afdelinger, "Arbejdet var enerverende", især ved transportbåndet. 10) Indførelse af indstillige stole ved transportbåndet. 11) I Galochehallen havde mændene deres egen tillidsmand, lønfastsættelsen gik efterhånden automatisk efter overenskomst, kun forhandling om timefaktoren til arbejdstakt 100, JA vil have fuld ligeløn, ved fyring var fællestillidsmand og tillidsmand til møde "men det gik efter anciennitet", indsamling ved dødsfald - også ved GT's kones død (til kræftens bekæmpelse).

93/ GRETHE BJØRNHOLDT ARNOW, f. Bjørnholdt.

Faderen: gummiarbejder, musiker - meddeler nr. 9.

Moderen: gummiarbejder, husmoder - meddeler nr. 12.

Hovedemner: Forældrene.

Båndinterview 70 min., ikke udskrevet. Benyttelse fri.

- /01 INDHOLD båndinterview: Båndtid 0.00 Skulle lære noget.
 1.55 Musikerjobbet stillede familien bedre end andre.
 2.15 "Pæne, rene og velklædte". 3.05 Passet hos mormor og morfar. 4.00 Skulle "tale ordentligt". 4.45 I skole i 1946. 5.30 Børnene med i de huslige pligter (pigerne).
 6.10 "Drenge skulle ikke hjælpe til hjemme". 7.15 Hver søndag gik familien tur gennem Køge by. 8.32 Børnene skulle lære at danse. 8.55 "Musikken har præget hele vort liv". 9.30 Forældrene prioriterede børnene højt.
 10.50 Ikke almindeligt at begge forældre arbejdede.
 10.55 Almindeligt med 5-7 børn i de andre familier på vejen.
 11.15 "Min familie ønskede sig sikkert ikke mere end to".
 13.35 Beundrer sin mors arbejdsindsats. 14.50 Har fået en masse med hjemmefra i positiv retning. 15.21 Turde ikke brokke sig som barn - ellers en over nakken. 15.30 Megen kærlighed i hjemmet. 17.15 Ikke oplevet de store konflikter mellem forældrene. 18.25 Pigerne måtte ikke have småjobs som andre børn. 18.48 Broderen fik i 11-12 års alderen lov til at tjene lidt penge. 18.56 Broderen ville ikke lave noget som snavsede. 19.05 Broderen indsæber hos frisør Ibsen. 19.22 Kom i lære. 19.37 Børnene skulle passe deres skolearbejde. 21.30 I lære hos Hector i København i 1954.
 23.30 I mellemskolen af en lærer: "Det kan din søster".
 25.00 Sammenhold mellem de tre søskende, men dog mest mellem pigerne. 25.45 Far fortalte om sexlivet. 28.07 Skulle altid komme hjem sammen. 28.50 Hyggede sig med kaffe og musik, "mor kom tit ned". 34.00 Måtte ikke arbejde for sin mand, da hun blev gift. 34.18 Nød at gå hjemme, mens børnene var små. 36.35 Moderen ville vide, når der kom kammerater med hjem - der skulle være ryddet op. 40.45 Mor særdeles konsekvent i sin opdragelse af børnene. 42.35 Valgte vore venner med omhu. 42.50 Forældrene gav regler for hvem de måtte omgås. 43.21 Mærkede ikke i skolen, at forældrene var arbejdere. 43.30 Usædvanligt at lære at spise med kniv og gaffel. 43.55 Ikke hvad folk er, hvad de har, men hvordan de er. 45.08 De tre søskende populære blandt venner. 45.40 "De to snobbete tøser". 48.35 Efterkrigsårene. 49.55 Forældrene led afsavn på grund af børnene. 51.00 Lært af mor: tøj til skiftende lejligheder. 51.30 Det betyder meget, hvordan andre folk ser på en. 52.00 Slut.
- /02 INDHOLD båndinterview: Båndtid 0.55 Moderen: erhvervs sygdom.
 2.18 Gjorde ikke noget ved det, sådan var det bare. 3.20 Benzindampe og talkum i luften. 4.05 Grethe kom med madpakke

til sin far. 4.45 Stort vasketøjbehov - nogen for meget øl og mistede arbejdet. 5.20 Sommer og vinter stod de i træk på hælafdelingen. 6.25 Man brokkede sig ikke - nok der ville overtage arbejdet. 7.13 Som tillidskvinde tog moderen problemerne med hjem. 8.00 Slæbte på mange slanger ad gangen. 8.25 Moderen: slidgigt og diskusprolaps (erhvervs sygdom). 9.05 Som tillidskvinde: ikke så meget tid til private problemer. 9.25 Moderen kom hjem med vabler på hænderne - arbejdstempo. 10.10 Der blev aldrig talt politik i hjemmet. 12.00 Mor og far ikke fra samme miljø. 13.10 Broderen er frisør, søsteren er sangerinde og hun selv er lærervikar. 14.10 Håber hendes egen søn vil gå i lære. 15.15 Om pigernes fremtid og nutid. 16.00 "I lære til ægteskab" - kønsroller. 17.30 Slut.

94/ HOLGER NIELSEN.

Pens. tømmer.

Faderen: parcellist, senere gummiarbejder.

Hovedemner: Arbejdsliv på Codan. Yderår: 1930-1978.

Omtalte inst.: Codan, Teaterbygningen, Højelse sogneråd.

Båndinterview 62 min., ikke udskrevet. Benyttelse fri.

Andet materiale: 2 billeder.

- /01 INDHOLD båndinterview: Båndtid 0.00 Startede på Codan lige efter branden. 0.30 Genopbygningen. 1.10 Udlært hos mester i 1933. 1.25 Fik mere i løn på Codan. 2.00 Med til at bygge hal. 2.15 Faste murere hørte under mester i Køge. 2.50 Arbejderne var håndlangere ved genopbygningen. 4.10 Bygger nyt marketenteri ca. 1938. 4.45 Om at komme til fabrikken. 6.35 Arbejdstiden. 7.30 Værkstedet (1935). 8.30 Indretning af værkstedet. 9.35 Trækasser afløstes af Columbus-æsker ca. 1935. 9.45 Kun en lærling udlært. 10.45 Arbejdssedler. 11.30 Om bygning af fabriksbygning (teknisk beskrivelse). 13.00 Arbejdet var afvekslende. 15.00 Tømmerne på fuld tid under krigen. 15.50 Opgravning af gummi til regenerering. 17.15 Valg af fællesklubbens ledelse. 17.40 Valgt til tillidsmand efter krigen og formand for marketenteriudvalget. 19.15 Revyerne holdt op. 20.00 "Køge og omegn" deltog i revyerne. 21.30 "Lokal revy" - stoffet fra arbejdspladsen, f.eks. om hjemmeværnsfolk. 23.15 Malere malede kulisserne. 25.45 Sommerudflugt. 28.00 Juletræ på Teaterbygningen. 29.40 Nytårsfest kun bal. 31.45 Fællesklubben. 33.00 Julespareforeningen, 300.000 kr. opsparet var rekorden. 35.35 Sygekasse i samarbejde med fabrikken. 37.45 Marketenderiet, formanden for udvalget og marketender ansvarlig, HN blev marketender. 41.30 Mekanisering af mar-

ketenderiet "for at få det til at glide runde". 42.05 Mere frit arbejde som tømrer. 42.45 Valgt som tillidsmand for bygningshåndværkerne. 43.40 Om uddannelse af tillidsmænd: "Ikke moderne dengang", det lærtes ved møder. 45.00 Forhandlede løn direkte med firmaet uden om fellestillidsmanden. 47.40 Politik var efter fyraften. 49.00 Medlem af sognerådet i Højelse og Køge byråd. 52.25 Faderen havde et lille husmandssted. 54.00 Arbejdere fra Højelse skulle have et lille fortrin. 54.50 Om favorisering af arbejdere - frihedskæmpere, fodboldspillere, fotointeresserede, fedterøve - "det sagde man". 56.50 Frokost og middag. 59.10 Vareudvalget i marketenderiet. 60.00 Køb via bonnhæfte. 61.40 Køb og forbrug, kun enkelte fik karantæne. 63.35 Slut.

95/ CARL CARLSON.

Født 1893 i Kværkeby.

Faderen: traskomager, landarbejder, senere fabriksarbejder.

Moderen: undertiden markarbejde.

Hovedemner: Arbejde som sømand, brandmand, cykelløb, arbejdsdreng Codan. Yderår: 1905-1980.

Omtalte inst.: Codan, "Freja" af Turø, Trævarefabrikken, Vasebækgård, "Sejrsminde" af Faxe, "Tjaldur".

Båndinterview 66 + 9 min., udskrevet delvist, 13 sider.

Benyttelse

/01 INDHOLD båndinterview: Båndtid 0.00 Forskellige arbejdssteder. 6.10 Erhvervskarriere: kranfører B&W, soldat, murerarbejdsmand, tørvgravning, brandmand 1919-1953. 10.20 Forskellige boliger: villa i Valby, hus i Hundige, Greve, køb af hus i Køge.

Side 1) Født i Kværkeby, faderen parcellist, Vestergade i Køge, Åshøj gl. skole. 2) Faderen traskomager om vinteren. 3) Faderen formand på Vasebækgård ved dræningsgravning forår og efterår, moderen på roearbejde, hvor børnene hjalp, oversvømmelsen 1902, faderen høster, slog græs for skolelæreren, slog 38 td./år. 4) På dræningsgravning sammen med faderen til 17 øre alen, ud at tjene som 10 årig, passede køer, senere plads på gård. 5) Codan - den første arbejdsdreng, skulle underskrive tavshedserklæring. 6) Arbejde som arbejdsdreng i starten. 7) Arbejdskammerats skæbne ved sygdom, bekendtes sygdom. 8) Trævarefabrikken - arbejdsdreng afvekslende med skolegang, beskrivelse af arbejdet. 9) Skolegangen. 10) Til skade på trævaren - skar finger, faderens arbejde, første hyre: Galease "Sejrsminde" af Faxe - 40 laster på et år, omtale af forskellige ture, forældrene ikke

begejstrede. 11) De første cykelløb i Køge - køb af cykel, medlemmerne i klub, at have ret - eksempel fra "Tjaldur" omkring maskinpasning. 12) Lærte maskinerne at kende på Codan, episode hvor han passede den nye maskine, Codan 4 valser + andre maskiner. 13) Om giftermål, alderdom, lærte til chauffør efter soldatertjeneste.

- /02 INDHOLD båndinterview: Båndtid 0.00 Blev brandmand, forlovelse, soldatertjeneste, indenrigsfart, kranfører B&W, tårvearbejde. 2.50 Fik større lejlighed i Absalonsgade 44, hus i Valby 1923, hus i Hundige 1953, i Greve, 1971 i Køge. 7.00 Om at passe haven, lejere.

96/ SIMON PETERSEN.

Hovedemner: Arbejdsliv Codan, politik. Yderår: 1915-1980.
Omtalte inst.: Codan, D.s.U., Ølsemagle, Socialdemokratiet.

Båndinterview 65 + 36 min., udskrevet delvist, 26 sider.
Benyttelse fri.

- /01 INDHOLD båndinterview: Side 1) Kalendarafdelingen, Valuta-centralen gav gang i produktionen i 1934 - 18 nye valser, 1933-36 3-holdsdrift, men sendt hjem ved mangel på arbejde, ved overarbejde - brød mesterens ordre selvom han havde ret, fik ekstra halv time.
Båndtid 9.00 Arbejdede alene ved maskinen, fik kemikalierne leveret fra Blandingskammeret. 9.40 Regenerering som ny afdeling oprettet under krigen, arbejdede efter ny metode. 13.00 Kalendarafdelingen i 1933 3-holdsskift undtagen vinter og eventuelt skosæsonen. 14.05 Mester ville efter lock-outen ikke genantage SP; tillidsmanden ordnede det. 15.05 Arbejdsløshed: 6 karensgange, herefter 12 kr. om ugen, efter 3 år 18 kr., overvejelser om prisudviklingen. 17.10 Arbejdet mere frit tidligere: kunne holde fødselsdage, men formanden havde ordet.
Side 2) De dårlige arbejdere ikke genantaget efter fyring. 3) Løn: 1,30 kr. ved afvejningen, 40 øre i tillæg for akkordafsavn for sortmændene, ny formand (under krigen formand for regenereringen), undermester flyttede arbejdere til anden afdeling, men denne afdeling ville ikke afgive dem igen, SP: om at være tilfreds med arbejdet - ville flere gange have. 5) Sket stor ændring i forholdet mellem formand/arbejder, direktør/formand og arbejdere, formandens angst for ledelsen, SP gik uden om mester og formand ved lønforhandling. 7) Skiftende produktioner, politiske aktiviteter - SP med i socialdemokratisk klub, tillidsmand i et år, en tillidsmand skal have stærke nerver. 8) Med i sygekassens ledelse, D.s.U Ølsemagle, formand ca. 1940, formand i partiforening, "dem der skal kunne klare sig som tillidsmand, skal snakke folk efter munden". 9) Fagligt arbejde - der var ikke partipoli-

tik i det, kun uoverensstemmelse soc./kom. ved forberedelse af strejke mod dannelsen af regeringen Knud Kristensen, ingen uoverensstemmelser ved lønforhandlinger (de generelle overenskomster angav rammerne). 10) Familie skaffede SP ind, tit arbejdsløs i mindre perioder. 11) Ud at arbejde som 9-årig, efter ægteskab arbejde på banen, gravning af dræningsgrøfter. 12) Arbejdet på Codan frit - tit færdige 3 timer før fyraften, de var bundet ved transportbåndet, ingen spisepauser i starten. 13) Nye arbejdere syntes der var meget at laye, SP ville være "sikker på at have tjent til lønnen". 14) Hjalp hinanden, eksempel med "en der faldt i vandet". 15) Mester kontrollerede arbejderne, hver kørte særlig blanding. 16) SP kørte gummi til cykelslanger, overført til regenereret gummi "fordi jeg var ung", når man først var blevet sortmand, ville man ikke væk igen. 17) Støv på sortmændenes afdeling - episode med besøgende, kunststoffer vanskelige at arbejde med.

Båndtid 57.45 Ulykker med valserne - hånd revet af. 61.45 SP kom til skade ved elevator - egen skyld. 64.30 Varme.

- /02 INDHOLD båndinterview: Båndtid 0.00 Blandingsafdelingens forberedelse af rågummiet. 2.20 Fællestillidsmand kunne snakke med direktøren om problemerne.
- Side 17) Man hjalp hinanden privat - også mestre, eksempel med at grave have, ingen synderlig tuskhandel, man kunne få materialer af fabrikken. 18) Arbejdere ville sælge stjålne dæk hos cykelhandler, "man sladrer ikke om arbejdskammerater", skotøj fra fejlsalget med forskellige defekter. 20) Codan-revyn - en fast stab, hip til mestre og arbejdere, en brøler fra en afdeling kendes hurtigt på andre afdelinger. Båndtid 12.50 Kedelekspllosion ca. 1960. 15.30 Fyring under krigen p.g.a. materialeangel, gravede dræningsgrøfter, men i arbejde dagen efter (handelsministeren skulle på besøg). Side 21) Ikke fyret efter branden i 1935, GT: hellere drive her, end at man stod på torvet. 22) Genopbygget efter fotografi, jerndragere lagt på ved håndkraft, fyring skete efter anciennitet. 23) Ansættelse af svigersøn som mester, fodboldspillere favoriseredes lidt ved ansættelse o.l. 24) Godt forhold til mestre, kom til at grave have i stedet for at blive fyret. 26) Gummiarbejdere var mere end entreprenørarbejdere, forholdet var værre mellem funktionærer end arbejder/funktionær.
- Båndtid 33.00 Snak om modstandsbevægelsen, da Sovjet gik ind i krigen kom alle med. 35.30 Kunne arbejdet beholdes? Kvindernes arbejde faldt bort med skotøjsproduktionen, om arbejdsfordeling. 36.00 Slut.

97/ GORM LARSEN.

Født 1908.

Hovedemner: Arbejdsliv Codan (lageret). Yderår: 1922-1970.

Omtalte inst.: Codan.

Båndinterview 46 + 31 min., udskreyet delvist, 5 sider.

Benyttelse

Andet materiale: Billeder, reklamepjecer.

- /01 INDHOLD båndinterview: Side 1) Læreplads på Codan lige efter skolen, på kontoret, lageret. 2) Bogholderi, ekspedition, sælgere, korrespondenter. 3) Albert Theilgård gav ansatte balle ved møde om AT. 4) Arbejdstid, passede trykmaskine som lærling - blev hentet fra Handelsskolen. 5) Ekspeditionen.
 Båndtid 12.20 Arbejdede i boet, soldat, tilbage i 1927. 13.45 Lagerarbejdet, bl.a. slidbanegummi. 16.35 Salg af bildæk. 18.30 Salg af cykeldæk til grossister, reklamationer. 20.20 Lang arbejdsdag. 21.30 Lagerarbejde for slanger. 26.00 Andre lagre. 27.00 I starten "hyggelige tider", arbejdsgangen i 1923, ekspedition, bestilling af produktion, samarbejde mestrene imellem. 36.00 "Nu for mange stillinger", tidligere samarbejde, om planlægning af produktionen/bestilling fra kunder, episode omkring ekspedition af ordrer. 42.20 Nyt kontrolsystem indført af ny direktør saboteret, skotøjslager. 45.10 Direktør klagede over, at mester lod arbejdere holde 10 min. fri. 46.30 Slut.
- /02 INDHOLD båndinterview: Båndtid 0.00 Udviklingen i 60'erne. 2.35 Udviklingen i 30'erne. 4.30 Om lagerarbejdet. 5.45 Overflytning af folk til lageret. 7.45 Pakning af cykeldæk (snak omkring billede). 10.30 Stabile arbejdere. 11.00 Pakning af cykelslanger og kileremme, bestilling af remme fra anden fabrik. 12.40 Fladremme. 13.00 Spiseforhold - funktionærerne spiste tidligere for sig, de ældre mestres faste bord. 15.45 Frokostpause. 17.35 Sæsonsvingninger fandtes ikke ved dæklageret, fordeling af dæk under krigen, cykelhandlere solgte dæk som lapper, dækkvaliteter - returnering af dårlige dæk. 21.10 Fordeling af dæk under krigen. 23.15 Tyverier under krigen - svind, dæk til frihedskæmpere, revisionskontrol, fejl i dæk, mindre kontrol tidligere. 31.00 Slut.
- 98/ T.N. MØLLER.
 Født 1900.
- Hovedemner: Codan, modstandsbevægelsen. Yderår: 1930-1960.
 Omtalte inst.: Akademisk Skyttekorps, Terrænsportsforening, Codan.

Båndinterview 57 min., udskrevet delvist, 6 sider.
Benyttelse fri.

/01 INDHOLD båndinterview: Side 1) Skårup og Møller startede Terrænsportsforening som dækorganisation for modstandsbevægelsen, samhörighed mellem arbejdere og funktionærer gennem modstandsbevægelsen, start på modstanden gennem Akademisk Skyttekorps. 4) Krigsproduktion, dårlige prøvevarer til Tyskland gav ingen egentlig krigsproduktion, kunne ikke fabrikere spærreballoner, ingen tysk fabriks-tilsyn. 6) Erstatningsvarer i stedet for bomuld, forsøg med nælde, pil og hør. Skandiadæk (af affald). Båndtid 20.00 Afskedigelser ved krigens udbrud. 20.50 Ledelse af firmaet, planlægning af produktion via skærelister. 28.10 Om maskiner for vikling af dæk. 30.00 Ikke nogen egentlig produktion af bildæk. 31.15 Nyindretning af afdelinger, valser og vulkaniseringskedler fra Tyskland, mixere fra England. 34.10 Kun sjældent funktionærmøder. 35.00 Om genopbygningen efter branden 1935, hurtig opmuring efter fotografier. 38.00 Forandring af transportbåndet i galochehallen, syafdelingen delvist indbygget. 40.00 Forbedringer ved presser, store investeringer, især til mixere. 43.35 Fejlvarer sorterendes i sorteringslager, salg af fejlvarer, om svingninger i fejlprocenten. 46.00 Om indførelse af nye modeller, skæring af nye modeller, prøvepiger monterede, direktør GT godkendte. 48.30 Teknisk afdeling igang igen i begyndelsen af 30'erne. 49.15 Samarbejdet omkring udviklingen af varer. 51.20 Ansættelse af nye mestre og undermestre. 52.45 Tur for funktionærer, funktionærforeningen Holger Danske klubben, begrundelse for navnet. 55.40 Samarbejdsudvalg.

99/ EMANUEL FEIGH.

Født 1909 i Lellinge.

Faderen: skovarbejder, gummiarbejder.

Moderen: gummiarbejder.

Hovedemner: Arbejdslivet på Codan, fodbold. Yderår: 1914-1980.
Omtalte inst.: Codan, D.s.U., DUI, Køge Firmafodbold.

Båndinterview 54 + 55 min., udskrevet delvist, 17 sider.

Benyttelse år 2005.

Andet materiale: Fotografier.

/01 INDHOLD båndinterview: Side 1) Faderen tidligere skovarbejder, episode hvor faderen som formand på dækafdelingen skulle angive, at dæk var fra Theilgård trods udenlandsk navn.

2) Faderen passede opløsningsafdelingen, beskrivelse af arbejdsgangen, forskellige metoder af dækmontering og vulkanisering af dæk, samling af cykelslanger. 3) Moderen skaffede sønnen ind, skulle være 14 år, svenske mestre, hjalp til ved fabrikationen af varmeledninger til DSB, til slangeafdelingen til virksomheden lukkede, ud at tjene, budtjeneste i Køge, genantaget på Codan. 4) Om pensionering, om at komme på fabrik. 5) Tog arbejde 1917 på gård for at få føden, mest håndarbejde på Codan, forskellige profiler ved slangesprøjtemaskinen, udvikling af forskellige metoder for dæk og slanger. 6) Glad for arbejdet, man "skulle bide sig fast", forskel på lønsatser. 7) Arbejdet på slangeafdelingen, presning. 9) Presseafdelingen udskilt fra slangeafdelingen, nye maskiner, støv på slangeafdelingen, "det var den gode løn", der holdt EF på afdelingen, om beskyttelse mod støv. Båndtid 35.20 Samtale om overenskomster. 36.55 Airbagslanger for montering af dæk, tillidsmandsvalg ved afd. på mere end 10-12 arbejdere. 39.05 EF valgt da han var en af de ældste. 39.50 Lønftalerne faste i mange år. 41.40 Dårlige råvarer under krigen. 43.00 I 40'erne større løn, men tempoet sat op. 45.35 Fællesakkord i ca. 1925 på slangeafdelingen. 46.35 Afskedigelser - tillidsmændene kunne hævde anciennitet, men det var ledelsen, som ledede og fordelte arbejdet. 49.55 Albert Theilgård foreslog, at arbejderne overtog fabrikken, overvejelser om rimeligheden i dette.

/02 INDHOLD båndinterview: Side 1) "De oparbejdede goder er gradvist taget fra arbejderne". 2) Ved voldgift ville spisepauserne have været bibeholdt. 3) Lagerarbejdet var mere selvstændigt, afvekslende og rent, ældre medarbejdere var uundværlige, blev flyttet til anden del af laveret, da produktionen omstilledes, mistede dermed interessen for arbejdet. 5) Man får dobbelt belønning, når man går op i arbejdet, glad for at blive flyttet fra slangeafdelingen. 6) "Man blev bare placeret et sted, og så blev man der". 7) "Man kan ikke være enig med en arbejdsleder", om at kunne lave mere. 8) Ny usolidarisk mentalitet, eksempel: fremmedarbejdernes knokleri, men det samme fandtes også tidligere. Båndtid 37.10 Arbejdsløshedsunderstørelsen er for høj. 39.20 Om Gummiarbejdernes Fællesklub, slået sammen med arbejdsmandene, kvinderne startede sent fagforening. 41.05 Med I DUI i 1919. 42.30 Med i D.s.U., Socialdemokratiet. 47.30 Formand og kasserer i Køge Firmafodbold, turneringer på Codan. 51.00 Udnævnelse af undermestre. 55.00 Amerikansk lotteri til fordel for sommerudflugterne.

100/ BOY HØYER FILSKOV, lagerarbejder f. 1924, faderen: forpagter Hovedemner: familiehistorie, levnedsløb. Yderår 1784-1980. Skreven erindring 200 s. Benyttelse 2005.

/01 INDHOLD skreven erindr.: Side 1) Slægtshistorie, 4) Hans Peter Hansen 1852-1933, 5) Køb af navnet Filskov, faderen i tjeneste, 8) Godsforvalter på Stålvængegård, Kallehave, spansk syge, 10) Barndom, 25) 30'ernes krise, faderens sygdom, konkurs og arbejdsløshed, Høvdinglegård, Ll.Salby, 39) Læreplads, besættelsen, 53) Private breve, 55) Højskole, familiefester, hjælp på gården, 70) ferieture, 88) Tilbageblik, tanker og oplevelser. 115) Min ungdomstid, soldatertid, etablering som selvstændig (gartneri)

INDEX

Nøgle:

69/s.15 skal læses: på bånd nr. 1 fra meddeler nr. 69 findes oplysning om emnet på s. 15 i udskriften.

12-2/5.40 skal læses: på bånd nr. 2 fra meddeler nr. 12 findes oplysning om emnet 5 min 40 sex. inde på båndet.

f. betyder omtale af et emne; ff. betyder udførlig omtale. Hvor intet er angivet, er emnet nævnt.

afholdsforeninger: 1/s.24 f., 3/s.15 f., 4-2/s.25 f. afhold og politik, 10/s.5 f. Dagdry IOGT, 30/ff. IOGT, 34/s.19

Akademisk Skyttekorps 98/

alderdom: 11/s.31, 13-6/s.11, 21/s.28, 28-3/s.17, 36/s.94 f., 48/s.3, 59/s.3, 62/s.5, 89/4.05 f.

Alka 69/s.15

Alskovgård 33/s.7, 33-2/s.4

Arbejderbladet 66/s.14, s.1a

Arbejdernes Brevdueforening 46-2/s.1 ff.

Arbejdernes Fællesbageri, Køge 5/s.57, 62-2/s.17

Arbejdernes Idrætsklub, Køge 35/s.21

Arbejdernes Radioklub, Køge 62-2/s.16

arbejdsforhold 2/ slagteri, 4/s.2 f. arbejdstilfredsstillelse, 9/s.5-8, s.12-16 tidsstudier, rationalisering Codan, 11/0.35 f. Køge Slagteri, 15/s.9 f. Codan, 17/s.24 Junckers, 34/s.5 f. Køge Slagteri og Pektinfabrikken, 50/s.4 f. Codan, 54/4.15 ff. Codan, 64/6.50 ff. Codan, 66/15.40 Codan, tempo, 71/s.1 f. malerfaget, 74/4.00 ff. Codan, 76/25.45 ff. Codan, 81/10.05 ff. Codan, 92-2/s.7 f. taktvurdering, kammeratskab, 97/13.00 f. spiseforhold Codan, 99-2/s.8 fremmedarbejderes knokleri

Arbejdsformidlingen 70/s.2

arbejdsløshed 1/s.6 sæsonarbejdsløshed for mure- re, 3/s.2 f. understøttelse, beskæftigelsesarbejde u. krigen, 4-2/2.55, 6/s.19, s.37 uden understøttelse, 7/30.50, 10/s.2 f. arbejdsløses dag- skole, 16/s.3 nødhjælpsarbejde, 17/s.14, 27/s.7, 28/s.3, 30/18.10 arbejdslejr, 34/s.10, 46/s.1, 53/s.1 f., 55/s.1, 62/s.2, 62-2/s.12, 64/s.4 be- skæftigelsesarbejde, 66/s.3, 70/s.2, 71/14.35, 77/s.20, 96-2/5.30

Arbejds mændenes fagforening – se SID

Arbejds mændenes ungdomsforening 35/s.24

arbejdstid 5/s.49 f., 9/s.20 f., 12-2/5.40 f.

arbejdstilsyn, hygiejne på arbejdet m.v. 8/s.16 f., 16-3/s.7, 20-2/10.30, 27/s.11, 35/s.12 f., 50/s.7, 54/s.3 f., 64/s.1 f., 69/s.5 f., 71/s.1 ff., 77/s.2 f., 87/ff., 89/ff. sikkerhedstjeneste, 96-2/s.15-16

barndomshjemmet, socialisation i: 2/, 3/s.1 f., 6/s.1-4, s.37-38, 8/s.26 leveregler, 12/s.1f. arbej- de hjemme, 13-3/s.1 f., 13-5/s.1 ff., 13-6/4 f., 14/s.1-3 barndom på landet, 16/s.1, 16-2/s.1f., 17/s.3-7, 20/s.2-4 opdragelse af bedste- forældrene, 22/16.55 f. missionskole opdragelse, 27/s.1, 29/0.00 f., 31/, 32/1.15-4.35 om mad og markarbejde, 33/1, 36/s.1 f. moderens be- tydning, 41/s.2, 47/, 47-2/s.20 f., 48/s.1, 54-3/s.2 f., 54-2/s.1, 72/29.15 f., 91/

besættelsen 4-2/s.3 beskæftigelsesarbejde, 13-6/11, 21/s.21, 30/s.3 f., 18.10, 31/s.8, 53/s.17 f., 79/45.30, 81-4/s.7, 85/b.2 39.50

Bjæverskov 12/s.1

Bjørnholm, Lellinge (gård) 100/s.53 ff.

boligforhold 2/ hjemmets indretning og møble- ring, 4-2/19 f. om at bo i eget hus, 8/s.10 om at bo i eget hus, 13-3/s.4, 13-6/s.2, s.11, 14-2/s.10 f., 28-3/s.4, 31/41.00, 39/s.1 f., 43/14, s.20, 50/s.25, 53/s.12, 59/s.3, 95/10.20 .

Brochmands skole 9/s.2 f., 13-3/s.2, s.8, 16/s.2, 41/s.2

Brøndbyvester 33/s.5

B & W 8/s.2, 17/s.15, 39/s.42

børnearbejde: 3/s.1 sanke aks, s.4 i tjeneste, s.5 byplads, 5/s.5 i tjeneste, 9/s.1 f. byplads, 12/ s.2 f. i tjeneste, byplads, 16/s.2 mælkedreng, avisbud, 25/s.1 i tjeneste, 20/s.4 f., 27/s.1 mælkedreng, arbejdsdreng fabrik, 28/ i tjene- ste, 29/s.1, 31/s.1 f. i tjeneste, arbejdsdreng fabrik, 32/4.35 f. i tjeneste, 33/, 35/s.1 f. arbejdsdreng fabrik, 39/s.5 byplads, 41-3/s.4 bypige, 45/s.22 f. byplads, 56/ tjenstedreng 64/s.22 drengestrejke, 72/ mælkedreng, by- dreng, 73/ i tjeneste, 77/s.20 arbejdsdreng fa- brik, 79/0.00 i tjeneste, 85/, 88/, 95/ arbejds- dreng fabrik

børnepasning: 12-2/4.40, 22/38.50 ff, 28-2/9.20 f., 37-2/ff., 38-2/ff.

Christiansen, Ove (fa.) 39/

Codan 6/ff., 8/ff., 9/ff., 12/ff., 16/ff., 19, 20/ff., 23/ff., 27/ff., 28/ff., 31/ff., 34/ff., 35/ff., 39/s.43 39-2/ff., 41/ff., 43/s.7, s.22, 46-2/s.37, 50/ff. 53/ff., 54/ff., 55/ff., 57/ff., 58/ff., 59/ff., 61/ ff., 62/ff., 63/ff., 64/ff., 66/ff., 68/ff., 69/ff., 74/ff., 75/ff., 76/ff., 77/ff., 80/ff., 81/ff., 85/ ff., 86/ff., 87/ff., 88/ff., 89/ff., 92/ff., 93/ff., 94/ff., 95/ff., 96/ff., 97/ff., 98/ff., 99/ff.

Codan værft 13/ff., 17/s.9, 62/s.2, 64/s.2, 72-2/ s.7

Colstrup 16/s.4, 16-3/s.3 ff., 58-2/s.1 ff., 62-2/ s.2

Cuba-Plast 30/59.35

DDPA 72-3/ff., 72-2/s.9 ff.

DKP 20-2/39.20 f., 35/s.27, 53/s.18, 58-2/s.26

- 62/s.2, 62-2/s.0, 66/s.6a f., 77/s.16, 92-2/s.7
 DSB 4/ff. banearbejder, 5/ff. portør, 29/22.45 f.
 D.s.U., Køge 1/f. start 1929, 3/s.13 f. medlem,
 10/s.1 f., 16-2/s.5, 17/s.18, 23/, 62-2/s.4 ff.,
 99-2/42.30
 D.s.U. Vordingborg 71/9.05
 D.s.U. Ølsemagle 96/s.8
 Dansk galoche- og gummifabrik – se Codan
 DUI 3/s.16, 9/s.9, 10/s.1 f., 13-5/s.3, 16-2/s.3,s.
 5, 23/, 70/s.1, 99-2/41.05
 Emmerichs maskinfabrik 39/s.40
 England 30/s.3
 ernæring 4/s.9 frokost ved arbejdet, 12-2/9.25,
 14-2/madplan, 15/s.8 bænkvælling, 16/s.5 spa-
 remad, 16-2/s.4, 31/s.5, 36/s.26, 41/s.4, 41-3/
 s.11, 72-2/s.16, 85/s.4
 faglig aktivitet/organisering 3/s.11 f. maskinsæt-
 terklub, 4/s.1 tillidsposter, 6/s.21 holdning til,
 7/30.35 julegave fra fagforeningen, 8/s.27 f.,
 9/s.7 f. musikere, 11/s.7 f. tidlige organisering,
 12/s.19 f., 12-3/s.1 f. tillidskvinde, 13-5/s.10
 ej medlemskab af fagf., 17/s.18, 19/, 21/s.19 f.
 tillidsposter, frisør, 23/, 25/s.21 arbejdsnedlæg-
 gelse slagteri, 29/34.35, 32/10.35 tvunget i
 fagforening, 34/s.23 f. FO og DASF, 35/s.24
 f., 39/s.40, 39-2/s.23 f., 41/s.5 f. tillidskvinde,
 fagforening, 43/s.5 53 år i DASF, 50/s.19 in-
 gen interesse, 53/s. 14 f. kedelpasserne, strej-
 ke, lønforhandlinger, overenskomster, 54/s.13,
 55/b.2 0.00 f., 58-2/s.22, 62/s.2 f. tillidsmand,
 62-2/ff., 63/s.1, 66/39.25 ff., om at være DK
 P'er og faglig aktiv, 77/s.4 f., 79/37.30 f. i
 bestyrelse DASF, 87/s.1, 88/9.50 f. i kontrol-
 udvalg SID, 92-2/6.00, 93-2/7.14 f., 96/s.7 f.
 tillidsmand, 99/37.45 f. tillidsmandsvalg
 Fakse Ladeplads 6/f.
 "Fakse Ladeplads" (hotel) 43/s.1
 Faksinge sygehus 1/s.18 TB patient
 familie: 1/s.2 f. slægtshistorie, 3/s.1 f. barndoms-
 hjem, 4/s.15 f. om ægtefælle, 5/s.1-5, s.38,
 6/s.17-18 bryllup, 8/s.22 fælles arbejdsplads,
 17/s.7, 12-2/ff., 13-3/s.6, 13-5/s.7, 13-6/s.3,
 17/s.1 f., 21/s.30, 22/s.1 ff. kønsforskelle, 25/
 s.18 fornuftsægteskab, 28-3/s.9 f.ægteskaber,
 28-2/s.25, 30/44.10 f., 33/ om børn, 35/s.27,
 36/s.1 især om moderen, 38/s.2 f., 43/ om
 hustruers udearbejde, 50/ s.24 ff. hustru drev
 ismejeri, 53/0.00 hustruer på arbejde, 60/s.3,
 72-2/s.17, 93/ff. familieliv
 flygtningelejr 30/28.10 ff., 79/30.30 f.
 folkedans 1/s.36
 folkelige bevægelser 1/s.25 f. afholdsbevægelsen,
 3/s.10 gymnastik, afholdsbevægelsen, 4/s.13 f.
 idræt, 7/s.1, 10/s.5 f. arholdsbevægelsen, 30/
 s.1 f. afholdsbevægelsen, 34/s.19-23
 fritid: 3/s.15 f. kolonihave, 4/s.12 f. fodbold,
 4-2/s.24 idræt/politik, 5/s.38, s.52 fester, 7 ff.
 Køge arbejderforbund, juletræ, badminton, sejl-
 sport, dilleant, ferier, 8/s.5 f. biler og motor-
 cykler, 9/s.8 f. musik, 11/s.24 kortklub, 11-2/
 gymnastik, 12/s.20 dans, 15/s.1 f. gøgl, værsts-
 huse, jagt, udstopping, 16-2/s.2, s.6 , 21/s.31
 25/s.19 kortspil, 27/s.29 kolonihave, 35/s.21
 fodbold, 36/s.32, s.34, s.68, s.81, 39/s.9 f.,s.
 25 fodbold, 41-2/f., 43/ kolonihave, 46/ff.
 brevduer og kortspil, 50/s.19-23 fester, 54-3/
 s.10 f., 54-2/s.4 f. fester, 56-2/s.26 f. jagt, ha-
 ve, 59-2/ff, 63/10.35 f. revy og juletræ, 71/
 26.55 f. frimærker og have, 72/s.6a, 73-2/s.3 f.,
 74/33.20f. fester og revy, 79/38.45 jagt, 80-3/
 95/s.11 cykelløb
 forhold til andre klasser/lag 1/s.32 til akademi-
 ker, 4/s.11 f. rang blandt banearbejdere, 6/s.
 26 f., s.35, s.37 til fabriksejer, 8/s.16 f. til
 fabriksejer, 13-3/s.5 f., til borgerbørn, 17/s.16
 f. til fabriksejer, 20/s.18 til de unge, 21/s.3,
 s.10, s.23 til kunder, 37/s.3 f., 42/s.2, 54-3/
 s.3
 Fællesorganisationen 62/s.3, 62-2/s.5, s.15
 Gl. Hastrup 31/
 Gl. Køgegård 16/s.1
 Gl. Lellingegård 14-2/s.4 ff.
 Gl. Ry 62-2/s.1
 Gelatinefabrikken 23/
 graviditet, fødsel, barnepleje 13-5/s.5, 28-2/6.40
 ff. graviditet og prævention, 34/s.1 Kgl. fød-
 selsstiftelse
 Greif (vognmand) 7/26.20
 Gunnerup huse 29/11.45
 handelsskole 13-2/s.8, 41/s.2, 97/s.4
 Hansens, Viggo (maskinværksted) 17/s.16
 Havdrup 3/s.2 f.
 Hedehusenes Teglværk 35/s.15
 Hegnetslund Lervarefabrik 13-2/s.7 f.
 Hellesen 30/58.10, 39/s.44
 Helsingør Værft 8/s.2
 Herfølge 13-3/s.1, 29/14.45, 54-2/, 54-3/, 56/s.8
 Himmelbjerggård 62-2/s.3
 Hindsgavl 79/10.55
 Hoffmann & sønner 53/s.1
 Hylleholm kost- og realskole 6/s.5 f.
 Højelse 4/ medlem af sogneråd, 33/, 94/ medlem
 af sogneråd
 Høvdingegård, Ll. Salby 100/s.25
 håndværkerens proletarisering 32/0.00 f., 33/
 76/23.00
 Impregneringsanstalten – se Colstrup

- Jernbanehotellet 72/s.6, 72-2/s.6, s.19
 Jernbanerestauranten 6/s.18
 Junckers savværk 17/s.17 f., 32/9.15, 88/0.00 ff.
 "Kana" (smørforretning) 13-2/s.1, 13-4/s.10 ff.
 "Kino" 79/23.30 ff.
 Klovgård 66/s.1
 Kr. Skensved 3/s.2 f.
 Krøjerup skole 20/s.2
 Kuske- og lagerarbejdernes fagforening 10/s.1
 KVK 4/, 23/, 34/, 55/b.2 8.40, 74/1.50, 70/s.2
 kriminalitet 2/ opdragelsesanstalt, 15/s.10, 39-2/
 s.22 fabriksrapseri, 47-2/s.20, 64/s.1, 62-2/
 s.21
 kvindearbejde 12 gummiarbejder, 13-2/s.1 eks-
 peditrice, 13-3/s.2 fransk vask og strygning,
 13-4/s.5 ff børnepasning, 13-6/s.8 rengøring,
 13-4/s.10 ff., 13-6/s.8, 14-2/s.4 f. husholdnings-
 elev, s.5 stuepige, s.8 sy pige, 16/s.1 malkekone,
 28 div. fabriksarbejde, husmoderafløser, 36/s.
 45 tobaksarbejde, 38/s.1 rengøringsassistent,
 41-3/ kontor, gummiarbejder, 46-2/ rengøring,
 49 fransk vask og strygning, 50 ekspeditrice,
 54 i tjeneste, gummiarbejder, 60 ekspeditri-
 ce, 62 tjener, gummiarbejder, tjenestepige, 73
 husbestyrerinde, kokkepige, 75 i tjeneste, gum-
 miarbejder, 78 smørrebrødsjomfru, 92 gummi-
 arbejder
 kvinder, enlige 13/s.1 moderen enlig, 13-3/s.1 f.
 moderen enlig, 36/, 54-2/s.1, 54-2/s., 54/s.2
 60/s.1, 63/
 kulturelle aktiviteter 1/s.36 folkedans, 2/ff. ar-
 bejderdigter, 6/s.22 f. musik, 7/s.5 f. dillettant,
 9/s.7 f. musik, 12-2/34.45 ff. musik og musi-
 ker, 13-3/s.2 omrejsende teater, 13-6/s.1 læse
 bøger, 17/s.4 musik, 36/s.71, s.95, 51/ maler,
 grafiker
 Kvindeligt arbejderforbund 55/b.2 0.00 f., 62/
 s.41
 København 36 ff., 54/ff. Ryesgade
 Køge Arbejderforbund 7/ff., 62/s.3
 Køge bio 1/s.21
 Køge boldklub 35/s.21, 39/s.35
 Køge Borgerforening 7/s.7
 Køge bryggeri 7/24.00 f., 10/s.1 f., 28-3/s.1 f.,
 28/s.1, 49/s.1, 53/s.12
 Køge byorkester 12-2/43.30
 Køge børneansly 13-4/s.1 ff., 84/
 Køge Gymnastikforening 3/s.10 f.
 Køge kommunale badeanstalt 85/s.4
 Køge mandskor 6/s.23 f.
 Køge metalvarefabrik 30/50.10
 Køge slagteri 2/f., 11/ff., 25/ff., 28/f., 34/s.5 f.,
 62-2/s.11 ff., 72-2/s.8
 Køge stadion 43/s.16
 Køge Terrainsportsforening 98/
 Køge Vandværk 31/
 Køge Værft 13/, 17/s.9, 62-2/s.2, 62/s.2, 72-2/
 s.7
 LAB (omsyningscentral) 28/s.16, 92-2/s.1
 Landsbyen (restaurant og dansested) 54/ff.
 lege 4/s.10 kortspil, 4-2/s.29 f., 12/s.7 f., 13-3/
 s.5 f., 21/s.29 kortspil, 25/30.30 kortspil, 34/
 s.20 kortspil, 37/ kortspil, 39/s.12, 72/s.4 f.
 Lellinge 14-2/s.3, 32/4.00 f.
 Ll. Salby 14-2/s.1
 Lolland 77/s.20
 læretid 1/s.5 f. murer, 3/s.5 f. typograf, 6/s.7 f.
 typograf, 8/s.14 smed, 14/s.4 husholdningselev,
 17/s.9 smed, 15/maler, 21/s.1 f. frisør, 30/s.
 14 ff. smed, 39/s.18 ff. smed, 64/s.2 smed,
 71/2.45 maler, 76/1.20 maler, 94/1.10 tømrer,
 97/f. kontor
 løn 6/s.27 forhandling 6-2/s.2, 8/s.17, 9/s.16 f.,
 12/s.15 f., 13-5/s.10, 21/s.6, 27/s.15, 35/s.3,
 39-2/s.3, 50/s.5, 55/s.5 f., 61/, 63/s.10, 64/s.
 5, 66/s.3, 77/s.1, 88/, 92/s.1
 mandearbejde 1/s.1 f.f. muret, -lærling, svend,
 naver, 2/ff slagteriarbejder, 3/ff typograf,
 4/ff banearbejder, vend landbrug, 5/ff. portør,
 lotterikollektør, 6/ff. landsbyslagter, typograf,
 gummiarbejder, oppasser, 7/ f. chauffør, bryg-
 gerarbejder, 8/ff. gummiarbejder (smed), 9/ff.
 ekspedient, gummiarbejder, 11/ff. slagteriarbej-
 der, 13-3/s.7 f. pottemager, 15/s.4 f. maler,
 elværksbestyrer, sømand, 16/s.1 havnearbejder,
 arbejdsmand, gummiarbejder, 17/s.3 skrædder,
 smed, 20/ff gummiarbejder, 21/ff. frisør, 22/ff.
 slagteriarbejder, 23/ff. smed, arbejdsmand, 25/
 ff. slagteriarbejder, handlende, 27/ff. gummiar-
 bejder, 29/f. i tjeneste, banearbejder, 30/smed,
 maskinmester, 31/ landarbejder, vandværksar-
 bejder, chauffør, mælkekusk, 32 tømrer, mu-
 rerarbejdsmand, 33/ tømrer, chauffør, smed,
 34/ mølleriarbejder, slagteriarbejder, gummiar-
 bejder, fabriksarbejder, 35/ gummiarbejder,
 jord- & beton, 36/ skrædder, fisker, cykel-
 staldpasser, 37/ amtsvejmand, 42/ daglejer, 43/
 staldkar, opsynsmand, muerarbejdsmand, 50/
 gummiarbejder, chauffør, 51/ barber, 53/kedel-
 passer, udlejer af vaskemaskiner, 54/murerar-
 bejdsmand, 57/ laboratorieførstander, 58/ gum-
 miarbejder, fabriksarbejder, 62/ gummiarbejder,
 murerarbejdsmand, slagter, 63/19 skomager,
 66/ gummiarbejder, kontorbestyrer, 67/tømrer-
 mester, 68/gummiarbejder, arbejdsleder, 69/

- gummiarbejder, 70/arbejdsmand, arbejdsformidler, 71/ maler, 72/brugskar, hotelkari, kusk, chauffør, 74/ kusk, i tjeneste, gummiarbejder, 76/maler kunstmaler, hattemager, vejer & måler, 79/ landvæsenselev, skærvelåning, brøndgraver, roearbejder, fabriksarbejder, arbejdsmand, filmoperatør, 80/gummiarbejder, 81/bestyrelser i landbrug, gummiarbejder, 85/gummiarbejder, mester, 86/ gummiarbejder, mester, 87/gummiarbejder, 89/gummiarbejder, mester, 90/tømrer, 94/tømrer, marketender, 95/sømand, brandmand, 96/gummiarbejder, 97/lagerchef, 98/ingeniør, 99/skovarbejder, gummiarbejder, 100/gartner, landmand, forpagter
- maskinsætterklub 3/s.11
- militærtjeneste 2/, 5/ff., 6/s.14 f., 33-2/s.3, 39/s.38
- modstandsbevægelsen 4/s.17 f. holdning til, 10/s.9 f., 16-2/s.7, 20-2/25.10 ff., 23/, 30/25.50 ff., 53/s.17, 54/s.23, 62/s.4, 62-2/s.53 ff., 64/s.16 ff., 66/8a f.f., 77/s.18, 85/b.2 39.50, 88/25.00, 89/0.00 ff., 96-2/33.00, 98/ff.
- Monberg & Thorsen 79/33.00
- musiker 9/f.
- Møllers, Poul maskinfabrik 30/57.45
- Nakskov skibsværft 8/s.1
- navertid 1/ff murer på valsen i Tyskland, Schweitz, Jylland, 8/s.2 f. smed, 20/på valsen, 23/på valsen
- nazisme 10/s.4 f., 16/s.4, 20-2/33.00, 62-2/48.15 ff.
- Nyborg Kystsankatorium 39/s.4
- Ny Lellingegård 14-2/s.8 f.
- Odense stålskibsværft 8/s.2
- Orlas maskinfabrik 30/54.00
- Pektinfabrikken 4/s.14, 34/s.8
- C.F.Petersen (fa.) 13/, 43/5 f.
- Polen (Stettin) 36/s.2
- politik/politisk arbejde 1/s.24-29, 30 D.s.U., Socialdemokratiet, byrådsarbejde, 3/s.13 f. D.s.U., 4-2/s.17 Socialdemokratiet, sognerådsmedlem, 5/s.7 venstremøde s.13, storlockouten 1899, 7/31.30, 8/s.25 Socialdemokratiet, 10/s.1ff. DUI, D.s.U., Socialdemokratiet, modstandsbev., 12/s.23, 12-2/s.15 f., 16/s.4 f. D.s.U., KU, Nazister, 17/s.18 D.s.U. Socialdemokratiet, 20/s.3 DKP og modstandskampen, 22/s.30, 25/s.19, 27/s.15, s.18 f., 29/33.10 ff. Socialdemokratiet, 30/s.4, 34/s.24 Soc., 35/DKP, 37/s.11 aldrig medlem, 38/s.9, 42/s.9 f., 43/s.27 Soc., SF, VS, DKP, 46/s.19 f., 53/s.18 Soc. DKP, 54/s.21 f., 56-2/s.26, 58/s.15 Soc. og DKP, 62-2/s.4 folketingskandidat f. DKP, 62/s.2, 63/s.21, 64/s.16, 66/s.4a DKP, 71/9.30 f., 77/48.25 f. Soc. og DKP, 88/23.00, 92-2/s.4, 93-2/10.10
- Prøvestenen 72-2/s.11
- religion 2/tanker om., 22/s.9, 37/s.18, 47-2/s.5 f.
- Revolutionære fag opposition 62-2/s.9
- Rødby havns værft 17/s.11 f.
- De samvirkende fagforeninger – se Fællesorganisationen
- Schweitz 1/s.12 f.
- Schønning & Arve 85/s.2
- seksualitet 12-2/23.30 f., 13-3/s.8 f., 27-1/s.23 prævention, 28-2/s.28 ff. i ægteskabet, 54-3/s.11, 93/25.45 ff.
- SF 62/s.5
- SID 4/ fmd. i Lellinge-Højelse, 10/, 34/s.23 f., 43/, 62/s.2, 62-2/s.2, 66/ff., 70/s.2, 79/37.30 f., 87/, 88/9.50 f.
- Silkeborg 21/s.1
- Skejby, smedemester 64/s.2
- Skensved 4/s.13 f.
- skolen, socialisation i 1/s.1 afstraffelse, 3/s.1 ff. danskundervisning, 5/s.8, 6/s.5 f., afstraffelse, 9/s.2 f., 12/s.10, 13-5/s.1 f., 14-2/s.3, 20/s.2, 27/s.2, 29-2/10.30, 31/s.8 f., 33/s.1, 39/s.5, 41/s.2, 45/s.16 f., 48/s.2, 54-3/s.3, 56/s.5, 73-2/s.2
- Slagteriarbejderforbundet 62-2/s.6
- Socialdemokraten 62-2/s.3
- Socialdemokratiet 1/s.25 f., 4/s.15 f., 5/s.13, s.57, 7/31.30, 8/s.25, 10/s.1 f., 11/, 13/, 17/s.29, 18/s.19, 21/s.18, 29/33.10 ff., 34/s.24,, 43/, 53/38.30, 54/s.22, 58/, 64/s.17, 65/s.1, 66/s.4a, 77/s.16, 88/23.00, 94/47.40 ff., 96/s.8, 99-2/42.30
- socialvæsen, understøttelse, hjælp 1/s.18 TB, 2/ på opdragelsesanstalt, 10/s.6, hjælpearbejde i afholdningsforening, 12-2/61.40, 13/asyl for børn, 28-3/s.9 f. støtte v. separation, 36/s.15 f., 39/s.10, s.20, s.22, 54/s.9, 65/s.1, 66/s.10a, 92/19.30
- spiritus 1/s.25 f. afholdningsbev., 7/27.25, 13-5/s.8 15/s.3 værtshuse, 16/s.3, 20/s.2, 27/s.3, 28/s.5 drikkeri på bryggeri, 30/ ff. afholdningsbev., 34/s.8 f., s.19, 36/s.5 ff., 39/s.36, 41-3/s.19, 54/s.25 drikkeri på arbejdsplads, 88/s.2, 89-2/61.10
- St. Merløse 21/s.6
- Storstrømsbroen 21/s.6
- strejke 11/10.10 f. arbejdsnedl. slagteriet, 12/s.21 kvindestrejke Codan, 17/s.10 lockout, 25/27.50 f. arbejdsnedl. slagteriet, 35/s.14, 45/s.10 fest i strejketid, 50/s.22 overvejelser, 53/s.20, 62/s.2, 62-2/s.8, 64/s.22, 69/s.6, 75-2/s.2, 79/36.40, 92-2/6.30
- Strøby kirke 15/

- Strøby 33/s.7, 33-2/s.4
- Stålvængegård, Kallehave 100/s.8
- Svellefabrikken, – se Colstrup
- sygdom og død 1/s.18 f. TB-patient på Faksinge, 7/s.2 hjælp fra Arbejderforbundet, 11/28.50ff. erhvervssygdomme for slagteriarbejdere, 12-3/s.9 f. arbejdssygdomme, 13-3/s.1, f., 13-5/s.7, 17/s. 6, 21/s.16 frisørerhvervssygdomme, 25/s.11, s.17 f., 27/s.11 arbejdsmiljø og sygdomme, 29/4.30 35/s.8, s.11 ff., s.18 talkum og erhvervssygdomme, 36/s.43, s.55, s.72-80, s.102 TB og øjensygdomme, 39/s.4, s.6, s.22, s.24, 41/s.4, 41-3/s.11, 46-2/s.29 gift, 47-2/s.9 ff., 50/s.7, s.20 deling af arbejde ved sygdom, 64/24.00 lunger og talkum, 66/s.9 f., 69/29.10 f. støj og støvskader, 71/s.1 f. farer i malerfaget, 79/5.25, 91/s.97, 92/, 93-2/0.55 ff.
- syndikalister 62-2/s.8 f.
- Sædder 29/3.00
- Sønderjylland 78 ff.
- Teaterbygningen 63/s.21
- teknologisk udvikling 3/s.13 f. sættemaskine, 6/s.32 f., 11/s.16 transportbånd slagteri, 21/s. 34 f. om EDB, 25/s.2, 37/s.10, 58/ (se også Codan)
- Tesbølle 29/13.20
- Træindustriarbejdernes fagforening 79/37.30
- Trævarefabriken 9/s.1, 27/s.6, 69/s.6, 79/16.40 ff., 95/s.8
- Tyskland 1/s.8 f., naverrejse, 4-2/s.4 tysklandsarbejde u. krigen, 30/s.3, 36/40.7, 39/s.28
- tøj 10/ tøjhjælp, 13-3/s.1, s.5
- Tøxens skole 13-3/s.5, 15/, 41/s.5
- udvandring 36/f
- Valløby 56/s.1
- Varpelev 25/
- Vasebækgård 16/s.1, 29/21.00
- Vedskølle skole 29/11.45
- Vitsegøl kloster 30/18.10
- Vordingborg 71/8.00 f.
- Ølby 1/s.1, 3/s.1 f., 29/, 33/s.1 f.
- Ørums maskinfabrik 30/s.14, 39/s.41
- Østsjællands Avis 6/ ff. typograf, 16/s.2
- Østsjællands Folkeblad 3/s.5 lærling, svend, 6/s. 12
- Agerup 33/s.5
- Ålborg 30/21.30
- Årup 33-2/s.4