



Danskernes Historie Online

Danske Slægtsforskeres Bibliotek

Dette værk er downloadet fra Danskernes Historie Online

Danskernes Historie Online er Danmarks største digitaliseringsprojekt af litteratur inden for emner som personalhistorie, lokalhistorie og slægtsforskning. Biblioteket hører under den almennyttige forening Danske Slægtsforskere. Vi bevarer vores fælles kulturarv, digitaliserer den og stiller den til rådighed for alle interesserede.

Støt Danskernes Historie Online - Bliv sponsor

Som sponsor i biblioteket opnår du en række fordele. Læs mere om fordele og sponsorat her: <https://slaegtsbibliotek.dk/sponsorat>

Ophavsret

Biblioteket indeholder værker både med og uden ophavsret. For værker, som er omfattet af ophavsret, må PDF-filen kun benyttes til personligt brug.

Links

Slægtsforskeres Bibliotek: <https://slaegtsbibliotek.dk>

Danske Slægtsforskere: <https://slaegt.dk>

DANMARKS



ADELS AARBOG

DANMARKS ADELS AARBOG





**KAMMERHERRE
FREDERIK GREVE BROCKENHUUS-SCHACK
TIL GIESEGAARD OG JUELLUND M. M.**

DANMARKS ADELS AARBOG

UDGIVET AF EN FORENING

REDIGERET AF
SVEN HOUMØLLER OG
ALBERT FABRITIUS

1963

NI OG HALVFJERDSINDSTYVENDE AARGANG

KØBENHAVN
J. H. SCHULTZ FORLAG
1963

|

HANS MAJESTÆT

KONG FREDERIK DEN NIENDE

ALLERUNDERDANIGST

TILEGNET

INDHOLD

	Side
Forord	IX
Fortegnelse over aarbogens abonnenter	XI
Foreningen til Udgivelse af Danmarks Adels Aarbog:	
Medlemsfortegnelse	XV
Bestyrelse, forretningsudvalg, redaktion m. v.	XX
Forkortede ordensbetegnelser	XXIII
Forkortelser	XXIX
Tilføjelser og rettelser under trykningen	XXX

AFSNIT I

Danmarks adel. — Fortegnelse over de nulevende medlemmer af slægterne	1
Det adelige Stift Vallø i Sjælland	457
Dansk Adelsforbund	462
Dødsliste	463
Fortegnelse over frigivne len og stamhuse	470
Register over indgiftede (kvindelige)	475
Register over indgiftede (mandlige)	501

AFSNIT II

Büløw i Danmark. Af Hans Konow	3
Lindholm	65
Slægten Rodsteens oprindelse. Af Troels Dahlerup	73
Forkortelser	80
Register	83

AFSNIT III

Fortegnelse over de adelslægter, hvis vaaben og fuldstændige slægttavle findes optaget i 1.—79. aargang	3
Fortegnelse over illustrationer	20
Artikler og afhandlinger	28
Fortegnelse over de siden 1884 uddøde slægter	29
Tavlefortegnelse	30

FORORD

Foreningen til Udgivelse af Danmarks Adels Aarboeg har siden ifjor haft en tilgang paa 7 og en afgang paa 8 medlemmer, heraf 6 ved dødsfald, nemlig: fideikommisbesidder S. A. I. C. BILLE, fru S. L. VON BECK, professor, dr. jur. & polit. N. A. friherre KAAS, kammerherreinde VIBEKE IUEL, kgl. skovrider E. VON BUCHWALD og A. J. A. C. L. greve TRAMPE.

Af præsenslisten er i aar udgaaet slægterne VON SCHLEPPEGRELL og STEMANN II, hvis sidstlevende medlemmer døde henholdsvis 25. november og 21. maj 1961.

I indeværende aargang bringes den første del af stamtavlen over slægten BÜLOW i Danmark (linjerne Wedendorf og Radum), udarbejdet af Hans Konow, den anden del af stamtavlen vil fremkomme i næste aargang; endvidere bringes stamtavle over slægten Lindholm. Til begge stamtavler er der modtaget støtte fra familierne.

Danmarks Adels Aarboeg har med nærværende aargang bragt i alt 753 stamtavler, hvorved 714 af den danske adels slægter er blevet genealogisk behandlet.

Til udgivelsen af den 79. årgang har Foreningen modtaget tilskud fra *Carlsbergfondet*, *Det adelige Stift Vallø i Sjælland*, *Gisselfeld adelige Jomfrukloster i Sjælland*, *Den Raben-Levetzauske Fond*, *Majoratsforeningen* og *Vemmetofte adelige Jomfrukloster i Sjælland*. For den modtagne støtte, der er afgørende betydning for Foreningens fortsatte arbejde, giver bestyrelsen herved udtryk for sin varmeste tak.

For den virksomme interesse, arkivar S. NYGÅRD, grosserer HANS KONOW, lektor ÅGE FASMER BLOMBERG og fil. stud. LEIF PAHLSSON, Göteborg, har vist redaktionen, skal der paa dette sted bringes en hjertelig tak.

Som titelbillede bringes i aar portræt af kammerherre FREDERIK greve BROCKENHUUS-SCHACK til Giesegaard og Juellund m. m.

København, i januar 1963.

BESTYRELSEN

FORTEGNELSE
over
ABONNENTERNE PAA DANMARKS
ADELS AARBOG

Hs. MAJESTÆT KONGEN
HDS. MAJESTÆT DRONNINGEN
HDS. KGL. HØJHED TRONFØLGEREN
Hs. KGL. HØJHED ARVEPRINSEN
HDS. KGL. HØJHED ARVEPRINSESEN
HDS. KGL. HØJHED PRINSESSE MARGARETHA
Hs. HØJHED PRINS VIGGO
Hs. MAJESTÆT KONGEN AF NORGE
Hs. KGL. HØJHED KRONPRINSEN AF NORGE
Hs. MAJESTÆT KONGEN AF SVERIGE
HDS. MAJESTÆT DRONNINGEN AF SVERIGE
Hs. KGL. HØJHED KRONPRINSEN AF SVERIGE

Aarhus folkebiblioteker	1
Abildgaard, Knud, fabrikejer	1
Agerskov, M., frue, født Hiort-Lorenzen, Maribo	1
Bergens universitetsbibliotek	1
Berner, E., indendørsarkitekt, Egelund pr. Katterød	1
Biblioteket for Silkeborg og omegn	1
Biblioteket for Thisted by og amt	1
Biblioteket for Vejle by og amt	1
Bonde, C. G., friherre, Ericsberg	1
Brockenhuus-Schack, K. B. C. E., greve	1
Cappelen H. S. D., godsejer, Ulefoss, Telemark, Norge	1
Centralbiblioteket for Hjørring amt	1
Centralbiblioteket i Hobro	1
Centralbiblioteket i Holstebro	1
Centralbiblioteket i Nykøbing F.	1
Centralbiblioteket i Skive	1
Centralbiblioteket for Sydvestjylland, Esbjerg	1

FORTEGNELSE OVER ABONNENTER

Centralbiblioteket i Viborg	1
Falk-Jensen, A., kontorchef	1
Finansministeriet, 1. hovedrevisorats 1. kontor	1
Finlands Riksarkiv, Helsingfors	1
Flensborghus Bogsamling	1
Folketinget	1
Frederiksberg Kommunebiblioteker	1
Friis, Chr. P., grosserer	1
Frijsenborg godskontor	1
Fyens Stiftsbibliotek, Odense	1
Fyens Stifts Museum, Odense	1
Garnisonsbiblioteket i København	1
Gentofte kommunebibliotek	1
Gissfeldt adelige Jomfrukloster	1
Gold, O. O., forstander, Bagsværd	1
Gottlieb, Eigil, bankier	1
Grevenkop-Castenskiold, E. W., godsejer, St. Frederikslund	1
von Gudenus, P., greve, Wien	1
Hansén, K., pastor em., Kågeröd	1
Haslev Folkebibliotek	1
Herlufsholms skoles bibliotek, Næstved	1
Hjelmstjerne-Rosencroneske Stiftelse, Den grevelige	1
Hofmarskallatet	1
Honnens de Lichtenberg, godsejer, Bidstrup	1
Horsens centralbibliotek	1
Jerk, Flemming	1
Juel-Hansen, E., sparekassfuldmægtig, Odense	1
Justitsministeriet	2
Juul, A., godsejer, Willestrup pr. Arden	1
Kalundborg bibliotek	1
Kolding centralbibliotek	1
Kongelig Dansk Automobilklub	1
Kongelige Bibliotek, Det	2
Kunstindustrimuseets Bibliotek	1
Københavns kommunebiblioteker	2
Københavns Stadsarkiv	1
Landsarkivet for Sjælland, Lolland m. m.	1
Landsarkivet for Fyn, Odense	1
Landsarkivet for Nørrejylland, Viborg	1
Landsarkivet for de sønderjydske landsdele, Aabenraa	1
Lindenberg godskontor	1
Lüttichau, W., fabrikker, Oslo	1
Løvenskiold, H., godsejer, Bærum Værk, Sandvika	1
Meidell, Arne, generaldirektør, Sarpsborg	1
Middelfart Folkebibliotek	1
Milthers, A., frøken, bibliotekar	1
Nationalhistoriske museum paa Frederiksberg, Det, Hillerød	1
Navl, Chr.	1
Nordjyske Landsbibliotek, Det, Aalborg	1
Nordsjællands centralbibliotek, Helsingør	1
Næstved kommunes centralbibliotek	1
Odense centralbibliotek	1
Ordenskapitlet	1

FORTEGNELSE OVER ABONNENTER

Overformyndieriet	2
Plum, D., fuldmægtig	1
Prange, K., mag. art., Viborg	1
Riddarhuset, Stockholm	1
Riddarhuset, Helsingfors	1
Rigsarkivet	2
Rosenvinge, C. E., direktør, Oslo	1
Roskilde adelige Jomfrukloster	1
Roskilde bibliotek	1
Rudkøbing bibliotek	1
Scavenius, C. C. B., hofjægermester, kaptajn, Klintholm	1
Skeel, E., landsretsagfører, sparekassedirektør, Holkegaard, Gravlev pr. Hyllested	1
Solberg, G., kontorfuldmægtig, Drammen	1
Spangen, Chr., tandlæge, Løten	1
Spritfabrikker, De Danske, A/S	1
Sprog- og Litteraturselskab, Det danske	1
Stadsarkivet, Malmö	1
Statens Museum for Kunst	1
Statsbiblioteket i Aarhus	2
Storr, E., Grosserer	1
Stricker, S. M., hotelforpagter, Christiansfeld	1
Svendborg by og amts bibliotek	1
Svensk biografiskt Lexikon, Stockholm	1
•Sällskapet*, Stockholm	1
Søllerød kommunebibliotek	2
Sønderjydske Landsbibliotek, Det, Aabenraa	1
Tage-Hansen, M. K., godsejer, Osby	1
Trifolium, andelsselskabet	1
Trolle-Bonde, C., greve, ritmester, Trolleholm	1
Udenrigsministeriets administrationskontor	1
Wessel, Nanna, frue, Tanum Gård, Sandvika	1
Ved C. A. Reitzel:	
Bayrische Staatsbibliothek, München	1

FORENINGEN TIL UDGIVELSE AF DANMARKS AEDELS AARBOG

Medlemmer.

- Adeler, H., baron, civilingeniør,
von Ahlefeldt, B., greve, Schlüsbeck, Kiel.
Ahlefeldt-Laurvig, C., greve, Kenosha, USA.
— D., greve, Stensballegaard.
— H. B., greve, Stensballegaard.
— J., greve, Fogedbygaard.
— K. B., lensgreve, kammerherre, hofjægermester,
Tranekær.
— K. F. S., greve, kammerherre, hofjægermester,
Eriksholm.
Ahlefeldt-Laurvig-Bille, P. J. G., greve, kammerherre, hofjægerme-
ster, overjagtkonsulent, Fjellebro.
Ahlefeldt-Laurvig-Lehn, A., greve, hofjægermester, Hvidkilde.
Anker, A., generalkonsul, Valparaiso.
— A., født Torp, frue, Oslo.
— C., direktør, Risør.
— M. U. F. A., marinekaptajn, Egersund.
Arenfeldt, J. F., godsejer, Sæbygaard.
Aubert, Elisif, fuldmægtig, Oslo.
Bardenfleth, C. E. F., civilingeniør, Mexico City.
— G., kammerherre, direktør, Rosenborg.
Bauditz, C.-E. N. W. H., arkitekt.
Beck-Friis, C. L. S., greve, jur. kand., Børringe.
— H. G., friherre, ambassadør*, Børringe.
von Benzon, Aage, bankier.
— C., sognepræst.
— E. C. I. W., priorinde, St. Johannes Kloster, Slesvig.
— Jørgen, advokat, cand. jur.
— P. J. E., frue.
Bernier, H., civilingeniør.
— J. A. A., stiftamtmand*, kammerherre, Holstenshuus.
Bernier-Schilden-Holsten, H. H. A., lensbaron, kammerherre, hof-
jægermester, Langesø.
Bernstorff-Gyldensteen, E. A. E., lensgreve, kammerherre, hof-
jægermester, Sandagergaard.
Bernstorff-Mylius, E., grevinde, kammerherreinde, født baronesse
Reedtz-Thott.
Bille, Irene, frue.

FORENINGENS MEDLEMMER

- Bille Brahe, J. C., baron, Risinge.
 Bille-Brahe-Selby, B., baron, Rønningesøgaard.
 — — J. C. P., lensgreve.
 Blixen Finecke, D. J. A. F. H., baron, Näsbyholm.
 — — G. F., baron, Kenya.
 — — H. G. N. F. B., baron, major, Kristianstad.
 von Brockdorff, F. Schack, speditør.
 Brockenhuus-Schack, F. K. B., greve, kammerherre, hofjægermester
 Giesegaard.
 — J. K. B., greve, løjtnant, godsejer, Gram Slot.
 — K., greve, cand. polit., oberstløjtnant.
 von Buchwald, C. D., civilingeniør, Holte.
 — Else, frue, Syvstjernen ved Hareskov.
 von Bülow, Claus, stud. jur.
 Bøgelund-Jensen, K., frue, født comtesse Trampe.
 Castenskiold, A. F. H., hofjægermester, Borreby.
 — E., godsejer, Østerhovedgaard.
 — O., fuldmægtig.
 Castenskiold, E. C. L., kammerjunker, forpagter, Rødehus pr. Has-
 lev.
 — J. C. G., hofjægermester, Kongstedlund.
 Castenskiold-Benzon, F., fideikommisbesidder, kaptajn.
 Cederfeld de Simonsen, H. C. C. F., hofjægermester, Erholm.
 Danneskiold-Samsøe, J. C. C. S., lensgreve, kammerherre, hofjæger-
 mester, Gissfeld.
 — N. F. K. V., greve, Øllingsøe.
 — O., greve, arkitekt, Birkerød.
 Dansk Adelsforbunds Vallofond.
 Estrup, I., født Skeel, kammerherreinde, Kongsdal.
 Falsen, G., raadhusforvalter, Oslo.
 Fischer, C., flyverløjtnant.
 — J. A. P., landsdommer*, Fredensborg.
 von Folsach, H. M., direktør, hofjægermester, cand. jur., Gjessing-
 gaard.
 — J. C. E., godsejer, Dronninglund Storskov.
 Galtung, A. A., overlæge, Oslo.
 — L. F., direktør, Bergen.
 — , Otto, overrettsagfører, Oslo.
 Hambro, J. O., baron, London.
 Harbou, N., dommer.
 von Harbou, F. N. A., godsejer, Stockholm.
 Haugwitz Hardenberg Reventlow, H. L. E. G., lensgreve, Krenkerup.
 Haxthausen, H., advokat.
 — J. E., kontorchef i Privatbanken.
 Herbst, C. M. J., direktør, Torpmagle, Dyssekilde.
 Holck, M. P. C.-E. Howden-Rønnenkamp, baron, hofjægermester,
 Bavelse.
 — M. C. C. Howden-Rønnenkamp, lensbaron, Holckenhavn.
 Holstein, C. F., greve.
 von Holstein, J. F. T. H., dommer, Silkeborg.
 Holstein-Holsteinborg, E. F. A. J., lensgreve, kammerherre, hof-
 jægermester, Fuirendal.

FORENINGENS MEDLEMMER

- Holstein-Ledreborg, K. J. L., lensgreve, hofjægermester, Ledreborg.
- Hoppe, F. E. W. J., direktør, Buenos Aires.
- Huitfeldt, C., direktør, redaktør, Oslo.
- H. J., hovedkasserer, Kopperå.
- Huitfeldt-Kaas, D. M. M., frue, Hollow Dene, Frensham, England.
- Huth, W. v., ingeniør.
- Høegh-Guldberg, F. E., gesandt.
- von Irgens-Bergh, T. J. G. C. O., direktør.
- Juel, G., kammerherre, hofjægermester, Juelsberg.
- H. H., hofjægermester, Lundsgaard.
- I., proprietær, Rødsbjerggaard.
- I., kammerherre, hofjægermester, Petersgaard.
- K., kammerherre, hofjægermester, Havnø.
- K. H. R., f. Treschow, hofjægermesterinde, Meilgaard.
- Juel-Brockdorff, C. F. S. V., lensbaron, kammerherre, hofjægermester, Valdemars Slot.
- Jermiin, H. H. C. S., stamhusbesidder.
- J. J. S., landsretssagfører, hofjægermester, godsejer, Seinhus.
- Juul, C. O. Sehestedt, stamhusbesidder, hofjægermester, Ravnholt.
- J. C., grosserer, Svendborg.
- Kaas, H. K., friherre, ingeniør, Milwaukee.
- von Kauffmann, H. L. H., ambassadør*, Crans sur Sierre, Schweiz.
- Inge, frue.
- Knagenhjelm, N., godsejer, Sogn.
- Knuth, A. C. W., greve, hofjægermester, Egeløkke.
- K. F., greve, kaptajn, kammerherre, hofjægermester, Lillien-
dal.
- O. C., greve, hofjægermester, Langeskov.
- S. E. F. V. L., greve, kammerherre, Ordenskapitulets sekre-
tær, hofchef*, oberstløjtnant.
- T. C., greve, hofjægermester, Vosnæsgaard.
- U. G. A., greve, hofjægermester, Lillien-
dal.
- Knuth-Winterfeldt, K. G., greve, ambassadør, Washington D. C.
- Krabbe, J., kommitteret.
- Krag-Juel-Vind-Frijs, Irene, lensgrevinde, Halsted Kloster.
- J., greve, direktør, Landskrona.
- Krieger, A., kaptajn,* brandinspektør, Helsingør.
- Lassen, E. H., hofjægermesterinde, født comtesse Danneskiold-
Samsøe, Brattingsborg.
- Lerche, A., baronesse, f. Grevenkop-Castenskiold, Hagestedgaard.
- E., baronesse.
- Lerche-Lerchenborg, C. A. F., lensgreve, Lerchenborg.
- Lillienskiold, J. P. M., direktør, ingeniør, Dormagen.
- von Lowzow, A.-L., frue, Estruplund.
- L., orlogskaptajn.
- M. A., kommandørinde, M. F., født comtesse Bille-
Brahe-Selby, Baarupgaard.
- Lütken, C. O. F., grosserer, Gelsted.

FORENINGENS MEDLEMMER

- Lüttichau, C. D., kammerherre, hofjægermester, stamhusbesidder, Tjele.
 — F., hofjægermester, Rohden.
- Løvenskiold, C. A., godsejer, Ask.
 — C. O., forstkandidat, godsejer, direktør, Vækerø.
 — H. L., cand. jur., godsejer, Fossum.
 — H. S., forstkandidat, godsejer, Overud.
 — H. S., godsejer, Øierberget.
 — O. P. F. L., lensbaron, Uggelhuse.
- von der Maase, F., godsejer, ingeniør.
- Mathiesen, J., f. Løvenskiold, frue, Eidsvold Verk.
 Moltke, Barbara, grevinde, Lystrup.
 — C. F. G., lensgreve, kammerherre, hofjægermester, Bregentved.
 — E., greve, sparekasseinspektør*.
 — E. B. L., comtesse, hofdame*, Vallø.
 — J. S. C., grevinde, f. Schnack, Marienborg.
- Moltke-Huitfeldt, A. N., greve, ambassadør, Teheran.
 — A. V., greve, ritmester, Miseröd, Höör.
 — L. C. J., greve, kammerherre, hofjægermester Glorup.
- Munthe-Kaas, C., major, vicekonsul, Sarpsborg.
 — C. F., aktuar, Oslo.
 — E., disponent, Oslo.
 — H., cand. oecon., direktør, Oslo.
 — H., disponent, Oslo.
 — H., højesteretsadvokat, Oslo.
 — M., frue, Skøyen.
 — O. H., oberst, Oslo.
- Munthe af Morgenstierne, C. C. von, diplomingeniør, Oslo.
 — H. von, diplomingeniør, Skien.
- de Neergaard, I. H. F., arkitekt, Ottawa.
 — R. V., godsejer, Gunderslevholm.
 — V., godsejer, Valdemarskilde.
 — W. R. F., kammerherre, hofjægermester, kaptajn, Førslevgaard.
- Obelitz, B. O. E., prokurist* i Privatbanken.
 — O. H. B., fuldmægtig.
- Oxholm, I. S. K., frue, Rosenfeldt.
 — Kirsten, hofjægermesterinde, Kværndrup.
- Preetzmann, B. V., frue, f. de Neergaard, Avnsbjerg.
- Rantzau, D., lensgreve, kammerherre, hofjægermester, Rosenvold.
- Reedtz-Thott, A., baron, hofjægermester, M. F., Gaunø.
- Reventlow, E. V. S. C., lensgreve, ambassadør*.
 — E., lensgrevinde, Aggerupgaard.
 — F. D. C., greve, stiftamtmand*, kammerherre, Vindeholme pr. Kappel.
 — L., lensgrevinde, Brahetrolleborg.
- Rosenkrantz, H. J. F. K. L. J., lensbaron, Rosenholm.
 — N., baron, Liselund.
- Rosenvinge, K., kontorchef, Lillehammer.
- Rosenørn, P. O., fuldmægtig i Overformynderiet.
- Rosenørn-Lehn, C. C. O., lensbaron, hofjægermester, Oreby.

FORENINGENS MEDLEMMER

- von Rumohr, H. C. C., Dr. jur., Drült.**
Rømeling, H. H., kirkegaardsinspektør, Køge.
Scavenius, B. M. F. B., sekretær, Birkerød.
Schack, H., lensgreve, Schackenborg.
Schaffalitzky de Muckadell, C. A., baron, kammerherre, hofjægermester Bjergsted Skov.
 — — E., lensgreve, kammerherre, hofjægermester, Arreskov.
 — — J.L., baron, hofjægermester, Aalsgaarde.
Scheel, C. F., højesteretsadvokat, Røa ved Oslo.
 — V., Oslo.
Scheel (Skeel), F. C. R., greve, hofjægermester, Ryegaard.
 — — K. F. A., lensgreve, Kiganjo, Kenya.
 — — P., greve, advokat.
von Schreeb, H. S. E., kaptajn, Stockholm.
 — T. C. F., læge, Stockholm.
 — T. G. W. S., kontorchef, Stockholm.
 — W. E. J., kaptajn, Stockholm.
Schulin, S., lensgreve, kammerherre, hofjægermester, Frederiksdal.
Schulin-Zeuthen, A., grevinde, Sophienholm.
 — C. F. L. S. C. J. W., greve, Thygesminde.
Schönwälder, Karen, frue, f. Krabbe.
Sehested, O. F., ambassadør*.
 — S., civilingeniør, Malaya.
Skeel, C., amtsbogholder.
 — O., kammerherre, hofjægermester, Birkelse.
 — O. T., hofjægermester, Lyngsbækgaard.
 — P., fuldmægtig.
Skott, Margrethe, f. Haxthausen, fru.
Spønneck, O., rigsgrevinde, stiftsdame, Ørslev Kloster.
 — W., rigsgreve, kammerherre, Charlottenlund.
von Späth, J. J., fuldmægtig i Christiansborg Slotsforvaltning.
Steensen-Leth, V., ambassadør, Rom.
Stibolt-Johnson, H. A., f. Davis, Washington.
Thott, K. O., greve, direktør, Skabersjö.
Tillisch, E., godsejer, Rosenfeldt.
 — H. W., godsejer, Øbjerggaard.
Trampe, E. G. A. F., greve, kaptajn.
 — K.-C., greve, orlogskaptajn.
 — S. C. R. C., greve, oberst*, Nyborg.
Treschow, C. F., hofjægermester, Orelund.
 — F. M., cand. jur., godsejer, Fritzøhus.
 — G., kaptajn, Hjuleberg pr. Heberg.
 — G. A. F. M., brukseier, Fritzøe.
 — J., kammerherre, jur. kand., Målhammar.
 — M. K. M., hofjægermesterinde, Torbenfeldt.
 — P. O., gesandt*.
 — V. M., hofjægermester, Toftholm.
von Wasmer, L., major, Spokane, U. S. A.
Wedel-Heinen, P. G. C., godsejer, Elvedgaard.
Wedel Jarlsberg, J. C. H., lensgreve, Jarlsberg.
Wedell, J. C. H., lensgreve, kammerherre, hofjægermester, Wedellsborg.

FORENINGENS BESTYRELSE M. V.

- Wedell-Neergaard, J., baron, Svenstrup.
Wedell-Wedellsborg, E. N., baron.
— Henrik, baron, Kitale, Kenya.
— K., baron, oberstløjtnant, kammerherre.
— M. L. H., baronesse, kammerherreinde, født
Lerche.
— V. F., baron, amtmand, Sorø.
Werenskiold, W., generalkonsul, Wien.
Wichfeld, J. A., godsejer, Engestofte.
Vind, I. E., hofjægermester, Sanderumgaard, Marslev.
Zytphen-Adeler, J. H. G., baron, ambassadør, Warszawa.

Bestyrelse.

- von Benzon, Aage, bankier (R^{1*}), formand.
Knuth, A. C. W., greve, hofjægermester, Egeløkke.
Schulin, S., lensgreve, kammerherre, hofjægermester (R^{1*}), Frederiksdal.
Scheel, F. C. R., greve, hofjægermester (R*), Ryegaard.
Bardenfleth, G., direktør for De danske Kongers kronologiske Samling paa Rosenborg, kammerherre (S.K.* i diam. D.M.).

Repræsentanter.

- Wedell, J. C. H., lensgreve, kammerherre, hofjægermester (K* D.M.), Wedellsborg.
Reventlow, E. V. S. C., lensgreve, ambassadør* (S.K.* i diam. D.M.).
Lüttichau, C. D., kammerherre, hofjægermester (R*.D.M.), Tjele.
Bernstorff-Gyldensteen, E. A. E., lensgreve, kammerherre, hofjægermester (R*.D.M.), Sandagergaard.
Moltke, C. F. G., lensgreve, kammerherre, hofjægermester (R*), Bregentved.
Bernier Schilden Holsten, H. H. A., lensbaron, kammerherre, hofjægermester (R*.D.M.), Langesø.
Ahlefeldt-Laurvig, K. B., lensgreve, kammerherre, hofjægermester (R*), Tranekær.
Brockenhuus-Schack, K., greve, cand. polit., oberstløjtnant (R^{1*}) (H.T.H.).
Beck-Friis, H. G., friherre, Sveriges ambassadør* (S.K.*), Børringe.
Reventlow, F. D. C., greve, stiftamtmand*, kammerherre, kurator for Venmetofte adelige Jomfrukloster (K^{1*}.D.M.), Vindeholme.
Wedel Jarlsberg, J. C. H., lensgreve (K^{1*}), Jarlsberg.
Schaffalitzky de Muckadell, C. A., baron, kammerherre, hofjægermester (K*. D.M.), Bjergsted Skov.

Revisorer.

- Obelitz, B. O. E., prokurist* i Privatbanken.
von Späth, J. J., fuldmægtig i Christiansborg Slotsforvaltning.

Forretningsudvalg.

- von Benzon, Aage, bankier (R^{1*}), formand.
Schulin, S., lensgreve, kammerherre, hofjægermester (R^{1*}).

Sekretariat, adresse: Højbro Plads 21, København K.
Telf. Central 12282.

REDAKTØRER

Aarbogens redaktører.

Afsnit I. Præsenslisten:

Houmøller, Sven, afdelingsbibliotekar ved Frederiksberg Kommunebiblioteker, Sdr. Fasanvej 46, København Valby. Tlf. Valby 10365.

Afsnit II. Stamtavlerne:

Fabritius, Albert, dr. phil., de kongelige ordeners historiograf, administrator for Det danske Sprog- og Litteraturselskab (R^{1*}.) Emiliegade 6, København V. Tlf. Vester 5526.

FORKLARING

over

FORKORTEDE ORDENS BETEGNELSER M. M.

Danske ridderordener og hæderstegn.

- R.E.* Ridder af Elefantordenen.
S.K.* Storkors af Dannebrogordenen.
K¹*, Kommandør af 1. grad af Dannebrogordenen.
K*, Kommandør af Dannebrogordenen.
R¹*, Ridder af 1. grad af Dannebrogordenen.
R*, Ridder af Dannebrogordenen.
D.M. Dannebrogsmændenes hæderstegn.
F.M.1.,2. Fortjenstmedaillen i guld, sølv.
M.i.&a. Medaillen ingenio et arti.
M.f.D.R. Medaillen for druknedes redning.
B.M.1*,2*,2. Kgl. belønningsmedaille i guld, sølv med eller uden krone.
H.T.H. Hæderstegnet for god tjeneste ved hæren.
H.T.S. Hæderstegnet for god tjeneste ved søetaten.
R.O.H.T. Reserveofficersforeningen i Danmark's hæderstegn.
C.F.F.H. Civilforsvarsforbundets hæderstegn.
Chr.IX.M.T. Kong Christian IX's mindetegn.
Fr.VIII.M.T. Kong Frederik VIII's mindetegn.
Chr.X.M.T. Kong Christian X's mindetegn.
Chr.X.M.M. Kong Christian X's mindemedaille.
Chr.X.Fr.M. Kong Christian X's frihedsmedaille.
Chr.X.Kr.E.M. Kong Christian X's erindringsmedaille for deltagelse i krigen 1940-45.
D.r.K.H. Dansk røde Kors' hæderstegn.
D.r.K.M. Dansk røde Kors' medaille.
D.r.K.U. Dansk røde Kors' udmærkelsestegn.
Gat.Sm. Sølvmedaille til minde om Galatheas Jordomsejling 1950-52.
Hjv.F.T. Hjemmeværnets fortjensttegn.
M.T.Kfh. Dansk røde Kors' mindetegn for dansk krigsfangehjælp 1914-19.
M.T.Kha. Dansk røde Kors' mindetegn for krigshjælpearbejde 1939-45.
M.T.Fi. Dansk røde Kors' mindetegn for hjælpeaktionen i Finland 1939-40.
H.T.P. Politiets hæderstegn.

Fremmede ridderordener og hæderstegn.

De ved de fleste ridderordener anførte tal betegner ordensklasserne, * og mindre tal særlige afdelinger og grader indenfor disse.

FORKORTEDE ORDENS BETEGNELSER M. M.

Hvor kun 3 klasser er anførte, betegner 1. 2. 3. i reglen storkors, kommandør, ridder; hvor 5 klasser er anførte, 1. 2. 3. 4. 5., storkors, stofficer (eller storkomtur), kommandør, officer og ridder.

De særlige kendemærker (sværd, egeløv, krigsdekorationer o. l.), hvormed enkelte ordener kan uddeles, angives ikke i aarbogen.

- Amerikas Forenede Stater: A.B.S.M. Bronze stjerne medaille.
 — — — A.F.L. Fortjenstlegionen (Legion of Merit). 1.2.3.4.
 — — — A.M.F. Frihedsmedaille. 1.2.3.
- Argentina: Fortjenstorden (Al Merito). 1.2.3.4.5.
- Baden: B.Z.L. Zähringer Løve orden. 1.².2.³.3.⁴.
- Bayern: B.Kr. Civil fortjenstorden af den bayerske krone. 1.2.3.4.
 — B.M.F. Militær fortjenstorden. 1*.1.2.0.3.4.5.
- Belgien: B.K. Kroneorden. 1.2.3.4.5.6.7.8.
 — B.L. Leopolds orden. 1.2.3.4.5.
 — B.L.II. Leopold II's orden. 1.2.3.4.5.6.7.8.
 — B.r.K.M. Røde Kors medaille. 1.2.
- Bourbon-Sicilien: B.-S.C.St.G. Den hellige Constantins militære St. Georgs kors.
- Brandenburg: Br.Br.Æ.K. Brandvæsenets æreskors.
- Brasilien: Br.M.N. Merito Naval. 1.2.3.4.5.
 — Br.S.K. Sydkorsordenen. 1.2.3.4.5.
 — Br.S.M.F.M. Sømilitær fortjenstmedaille.
- Brunsvig: Br.H.L. Henrik Løve husorden. 1*.1.².2.³.3.⁴.5.¹.5.².
- Bulgarien: Bulg. A. St. Alexander orden. 1.2.3.4.5.6.
 — Bulg.C.F. Civil fortjenstorden. 1.2.3.4.5.6.
 — Bulg.K.M. Krigserindringsmedaille 1915-18
 — Bulg.r.K. Røde Kors. 1.2.
- Canada: Can.Vol.Serv.M. Volunteer Service Medal.
- Chile: Ch.F. Fortjenstorden (Al Merito). 1*.1.2.3.
- China: Chin.F. Fortjenstorden (Tzu-Hui). 1. afd. (Pao Kuang) A.
 — 1.¹.1.².1.³.1.⁴.1.⁵.2.3.4.5. 2. afd. (i guld) B. 1.2.3.4.5. 3. afd. (i sølv) C. 1.2.3.4.5.
 — Chin.Ch.Hs. Ching-Hsing orden (den straalende stjerne). 1.2.3.4.5.
 — Chin.Ch.Y. Chay-Yü (den skinnende jade). 1*.1.2.3.4.5.6.7. 8.9.
 — Chin.G.H. Chia Ho (gyldne høst). 1.².2.³.3.4.5.6.7.8.9.
- Congo: C.E.S. Tjenestestjerne (Étoile de service) 1.2. (guld, sølv).
- Czekoslovakiet: C.H.L. Hvide Løve orden. 1.2.3.4.5.6.7.
- Estland: E.Fr.K. Frihedskors. 1.2.3.
 — E.Ø.K. Ørnekors-orden. 1.2.3.4.5.6a.6b.6c.
- Finland: Fi.H.R. Finlands hvide Rose. 1.².2.³.3.¹.3.².
 — Fi.H.R.T. Finlands hvide Roses tegn.
 — Fi.L. Finlands Løveorden. 1.².2.³.3.¹.3.².
 — Fi.B.H. Hæderstegn Pro Benignitate Humana.
 — Fi.Fl.M.K. Finska flygvapnets minneskors 1939-40.
 — Fi.Fr. Frihedskors. 1**.1*.1.2.3.4.
 — Fi.Fr.M. Frihedsmedaille. 1*.1.2. (sølv med roset paa baandet, sølv, bronce).
 — Fi.Ht.M.K. Hemmatruppernas minneskors 1941-44.

FORKORTEDE ORDENS BETEGNELSER M. M

- Finland: Fi.J.F.T. Finsk Jægerforbunds fortjensttegn. 1.2. (guld, sølv).
 — Fi.Kr.M.K. 1939-40. Mindekors for krigen 1939-40
 — Fi.M.M. Mindemedaille for frihedskrigene.
 — Fi.O.F.M. Olympisk fortjenstmedaille.
 — Fi.P.F.K. Politiets fortjenstkors.
 — Fi.R.F.T. Reserveofficersforbundets gyldne fortjensttegn.
 — Fi.r.K. Røde Kors. 1.2.3.4.5¹.5².
 — Fi.Sk.F. Finske Skyddskårs fortjenstkors.
 — Fi.T.-D.M. "Tammi"-Divisionens mindekors.
 Florence Nightingale medaille: F.N.M.
 Forenede Nationer: F.N.M. Medaille.
 — — F.N.T.M. Tjenestemedaille.
 — — F.N.E.F.M. "Emergency Force" medaille.
 Frankrig: F.Æ.L. Æreslegionen. 1.2.3.4.5.
 — F.A.D. Annam Drageorden. 1.2.3.4.5.
 — F.Cb. Cambodgeorden. 1.2.3.4.5.
 — F.C.C.V. Croix du Combattant volontaire.
 — F.K.K. Krigskors.
 — F.M.A. Mérite Agricole. 1.2.3.
 — Médaille d'honneur d'épidémies.
 — F.M.R. Médaille de la Reconnaissance Française. 1.2.3.
 — F.O.A. Officier d'Académie.
 — F.O.I.P. Officier de l'Instruction Publique.
 — F.S.S. Sorte Stjerneorden. 1.2.3.4.5.
 — F.r.K. Røde Kors medaille. 1.2.3. (guld, sølv bronze).
 Grækenland: Gr.Fr. Frelserens orden. 1.2.3.4.5.
 — Gr.G.I. Georg I's orden. 1.2.3.4.5.
 — Gr.Ph. Phønix ordenen. 1.2.3.4.5.
 Hamburg: H.H.K. Hanseaterkors.
 Iran: Ir.H. Homayoun ordenen. 1.2.3.4.5.6a.6b.6c.
 — Ir.S.&L. Sol- og Løveorden. 1.2.3.4.5.
 — Ir.T. Tadj-ordenen. 1.2.3.4.5
 Island: I.F. Den islandske Falkeorden. 1.2*.2.3.
 — Is.Sv.B.M.M. Præsident Sveinn Björnssons mindemedaille.
 Italien: It.F. Fortjenstorden. 1.2.3.4.5.
 — I.Jsk.M. Medaille indstiftet i anledning af det 1908 i Calabrien og paa Sicilien stedfundne jordskælv.
 — I.Kr. Kroneorden. 1.2.3.4.5.
 — I.M.&L. St. Mauritius og St. Lazarus orden. 1.2.3.4.5.
 — I.M.P. Merito della Publico.
 — I.R.Ø. Den romerske Ørns orden. 1¹.1².2.3.4.5.6a.6b.
 — I.St. Kolonialordenen Italiens Stjerne. 1.2.3.4.5.
 Japan: J.H.S. Hellige Skats orden (Zui ho sho). 1.2.3.4.5.6.7.8.
 — J.Jub.M.1940. Medaille i anledning af Japans 2600 aars jubilæum.
 — J.Kr.E.T. Kroningserindringstegn 1928.
 — J.r.K. Røde Kors.
 Johanniterorden: Joh.
 Jugoslavien: Ju.Kr. Kroneorden. 1.2.3.4.5.
 — Ju.St.S. St. Sava orden. 1.2.3.4.5.
 Korea: K.W.S.M. War Service Medal.
 Letland: Le.S. De tre Stjerner orden. 1.2.3.4.5.

FORKORTEDE ORDENS BETEGNELSER M. M.

- Preussen:** Pr.J.K. Jernkors. 1*.1.2.
 — Pr.r.K. Røde Kors. 1.2.3.
- Reuss:** R.Æ.K. Æreskors. 1.2.3.4.
- Rumænien:** Rum.Kr. Kroneorden. 1.2.3.4.5.
 — Rum.K.E. Krigserindringsmedaille.
 — Rum.r.K. Røde Kors hæderstegn.
- Rusland:** R.St.A. St. Anna orden. 1.2.3.4.
 — R.St.Stan. St. Stanislaus orden. 1.2*.2.3.
 — R.r.K. Røde Kors. 1.2. (udmærkelsestegn, hæderstegn).
- Kongeriget Sachsen:** S.A. Albrechts orden. 1.1².2¹.2².0.3¹.3².4.
 — S.F.O. Fortjenstorden 1.2¹.2².3¹.3².4.
- Sachsen-Meiningen:** S.M.K. Krigsfortjenstkors.
- Schaumburg-Lippe:** S.-L.Æ.K. Husorden. 1.2.0.3.4.5¹.5².
- Siam:** S.H.E. Hvide Elefant orden (Moha Wara Bohru). 1.2.3.4.5.6.7.8.9.
 — S.Kr. Krone orden (Mongkut-Siam). 1.2.3..5.6.7.8.9.
 — S.Km. Kroningsmedaille 1950.
 — S.R.P. Ratanaphorn. 1.2.3.4.5.
- Spanien:** Sp.C.III. Carl III's orden. 1.2*.2.3.
 — Sp.C.F. Civil fortjenstorden. 1.2*.2.3.4.
 — Sp.I.K. Isabella den Katholskes orden. 1¹.1².D¹.2.3.D²
 4.5.6.7a.7b.
 — Sp.M.F. Militær fortjenstorden. 1.2.3.4.
 — Sp.r.K. Røde Kors hæderstegn. 1.2*.2.3.
- Storbritannien:** Stb.B. Bathorden. 1.2.3.
 — Stb.B.E. Ordenen The British Empire. 1.2.3.4.5.
 — Stb.St.M.&G. St. Michaels og Georgs orden. 1.2.3.
 — Stb.V. Victoria orden. 1.2.3.4.5.
 — Stb.D.M. Defence Medal.
 — Stb.D.S.M. Distinguished Service Medal.
 — Stb.Kron.M. Medaille til minde om Kong Georg VI's og Dronning Elisabeths kroning 1937.
 — Stb.Kron.M.E.II. Medaille til minde om Dronning Elizabeth II's kroning 1953.
 — Stb.Kr.M. Krigsmedaille.
 — Stb.M.C. Militærkors.
 — Stb.M.C.F. Medal for Courage in the Cause of Freedom.
 — Stb.T.D. Territorial Decoration,
 — Stb.V.M. Sejrsmedaille.
 — Stb.Atl.St. Atlantic Star.
 — Stb.F.&G.St. France & Germany Star.
 — Stb.I.St. Italy Star.
 — Stb.1939-45 St. 1939-45 Star.
- Sverige:** S.Sv. Sværdorden. 1.2¹.2².3¹.3².
 — S.N. Nordstjerneorden. 1.2¹.2².3.
 — S.V. Vasa orden. 1.2¹.2².3¹.3².
 — S.V.M. Vasa medaille.
 — Sv.Aut.F.T. Det frivillige Automobilkorps fortjensttegn. 1.2.3. (guld, sølv, bronze).
 — Sv.C.F.F.M. Civilforsvarsforbundets fortjenstmedaille. 1.2. (guld, sølv).
 — Sv.Fl.R.H.T. Flaadens Reserveofficersforenings hæderstegn

FORKORTEDE ORDENS BETEGNELSER M. M.

- Sverige:** Sv.G.V.J.T. Kong Gustav V's jubilæumstegn. I&II.
 — Sv.G.V.M.T. Kong Gustav V's mindetegn.
 — Sv.G.V.Post.Jm. Kong Gustaf V's post jubilæums minde-
 — medaille.
 — Sv.Hjv.M. Hjemmeværnets medaille. 1.2. (guld, sølv).
 — Sv.Hush.G.M. Husholdningsselskabets guldmedaille.
 — Sv.J.B.M. Svensk Jægerforbunds belønningsmedaille. 1.2.
 (guld, sølv).
 — Sv.J.J.M. Svensk Jægerforbunds jubilæumsmedaille.
 — Sv.Lv.F.T. Rigsluftværnets fortjensttegn. 1.2.3. (guld,
 sølv, bronze).
 — S.L.M. Sveriges Lottakårsers kgl. fortjenstmedaille. 1.2.
 (guld, sølv).
 — S.M.i.q. Medaillen "illis quorum meruere labores".
 — S.M.nor. Medaille för nit och redlighet i rikets tjänst.
 — S.P.S.M. Kungl. Patriotiska Sällskapets fortjenstmedaille
 guld.
 — Sv.R.K.F.T. Røde Kors fortjensttegn.
 — Sv.R.O.H.T. Reserveofficersforeningens hæderstegn. 1.2.
 (guld, sølv).
 — S.S.F.M. Medaille för det frivilliga sjukvårdsväsendet. 1.2.
 (guld, sølv).
 — Sv.S.K.F.M. Sjövärnsskårens fortjenstmedaille. 1. (guld).
Tunis: Tun.N.I. Nichan-el-Iftikar orden. 1.2.3.4.5.6.
Tyrkiet: T.Ch. Chefakkat. 1.2.3.
 — T.J.H. Jernhalvmaane.
 — T.O. Osmaniéorden. 1*.1.2.3.4.5.
 — T.r.H.H. Røde Halvmaanes medaille (Hilali Ahmer). 1.2.3.
 (guld, sølv, bronze).
Tyskland: Ty.Ø. Den tyske Ørns orden. 1¹.1².1³.2.3.4.5.6.7.8.9.
 — Ty.F.R.F. Forbundsrepublikken Tysklands fortjenst-
 orden. 1.2¹.2².2³.3¹.3².
 — Ty.J.K. Jernkors. 1*.1.2.
 — Ty.K.F.K. Krigsfortjenstkors. 1*.1.2.
 — Ty.K.Æ.K. 1.2.3. (for frontkæmpere, for andre krigsdel-
 tagere, for faldnes enker eller forældre).
 — Ty.O.M. Ostmedaille.
Ungarn: U.F. Fortjenstorden. 1*.1.2*.2.3.4.5.
 — U.F.K. Fortjenstkors. 1.2.3. (guld, sølv, bronze).
 — U.H.Kr. Hellige ungarske Krone orden. 1.2.3.4.5.6a.6b.6c.
 — U.r.K. 1.2.3.4.5.
Waldeck: W.M.F. Militær fortjenstorden. 1.2.3.
Ægypten: Æ.F. Fortjenstorden. 1.2.3.4.5.
 — Æ.N. Nil orden. 1.2.3.4.5.
Æthiopien: Æt.M.II. Menelik II's orden. 1.2.3.4.5.
 — Æt.S. Ordenen Æthiopiens Stjerne. 1.2.3.4.5.
 — Æt.E.M. Erindringsmedaille.
Østrig: Ø.F. Fortjenstorden. 1.2*.2.3*.3.4*.4.5.6*.6.
 — Ø.F.Æ.T. Ærestegn for fortjenester af republikken. 1.2.3.4
 5.6.7.8.9.10.
 — Ø.Elis. Elisabeth orden. 1.2.3.4.

FORKORTEDE ORDENS BETEGNELSER M. M.

- Østrig: Ø.J.Kr. Jern Krone orden. 1.2.3.
— Ø.L. Leopold orden. 1*.1.2.3.
— Ø.K.Æ. Krigsæreskorps.
— Ø.M.F.K. Militært fortjenstkors.
— Ø.r.K. Røde Kors. 1*.1.0.2.3.4.5.
— Ø.r.K.M. Røde Kors medaille. 1.2.3. (guld, sølv, bronze).

FORKORTELSER

Ved de i præsenslisten anførte stedbete­gnelser er følgende forkortelser kommet til anvendelse.

A	— St. Andreas Kirke
B	— Holmens (Bremerholms) Kirke
Bethl.	— Bethlehems Kirken
Brors.	— Brorsons Kirke
Bud.	— Budolphi Kirke
b.v.	— borgerlig viet
C.	— Citadels Kirken
CS	— Slotskirken
Dom	— Domkirken
E	— Esajas Kirke
F	— Vor Frelzers Kirke
Fr.	— Frederiks Kirken
Frh.	— Frihavns Kirken
G	— Garnisons Kirke
H	— Helligaands Kirke
H. Tausen	— Hans Tausen Kirke
H. Tref.	— Hellig Trefoldigheds Kirke
Jac.	— St. Jacobs Kirken
Johs.	— St. Johannes Kirke
Kl	— Kloster Kirke
L	— Luther Kirke
Math.	— St. Matthæus Kirke
Mess.	— Messias Kirke
N	— Nicolaj Kirke
Nath.	— Nathanaels Kirke
P	— Petri Kirke
R	— Reformert Kirke
S	— Sions Kirke
Sakr.	— Sakraments Kirke
Sim.	— Simeons Kirke
St.A.	— St. Ansgars Kirke
St.H.	— St. Hans Kirke
St.K.	— St. Knuds Kirke
St.M.	— St. Mortens Kirke
St.P.	— St. Pauls Kirke.
St.T.	— St. Thomas Kirke
Sv.prot.K.	— Svensk protestantisk Kirke
T	— Trinitatis Kirke
VF	— Vor Frue Kirke

TILFØJELSER OG RETTELSER

under trykningen.

- Side 5. Ulrik greve Ahlefeldt-Laurvig, tilføj: g. 10. nov. 1962 i U.S.A. m. Sara Crisler.
- 8. Hofjægermester KAI greve Ahlefeldt-Laurvig til Eriks-holm, tilføj: kammerherre.
- 103. Holger Castenskiold, tilføj: g. 27. okt. 1962 i Jægersborg K. m. Gurli Pittelkow.
Godsejer Erik Wilhelm Grevenkop-Castenschiold, tilføj: g. 2^o ... nov. 1962 m. Olga Fjeldsted-Holm.
- 105. Carl Henrik Castenschiold, tilføj: godsejer, g. 18. sept. 1962 i Fredensborg Slotskirke m. fysioterapeut LOA Skulidottir Gudjonsson (F: professor, dr. med. Skuli Vilhjalmur G. og Inge Melite Krieger Lassen), f. 1. okt. 1936 i Kbh. [Borreby, pr. Skelskør].
- 115. Margareta grevinde Danneskiold-Samsøe, født von Sneidern, tilføj: g. 2^o 6.10.1962 i Stockholm m. Bo Lindh.
- 161. Christian Ulrik Haxthausen, tilføj: ambassadesekretær, Paris.
- 164. Karsten Hedemann, tilføj: sergent, stud. theol., g. 5. okt. 1962 i Kbh. (E) m. Ulla Elisabeth Damm (F.: sognepræst Erik Nielsen D. og Else Ingeborg Poulsen), f. 11. febr. 1941 i Skelskør.
- 205. Landsrettsagfører Jens Just Sommer Jermiin til Seinhuus tilføj: hofjægermester.
- 233. BRIGIT Elisabeth comtesse Knuth, tilføj: g. 18. sept. 1962 i Ø. Egesborg K. m. captain John Chadwick Bird, f. 1. juni 1931 i England. [München Gladbach].
- 255. Lisa von Leunbach, tilføj: g. ... nov. 1962 m. stud. med. Palle Wang.
- 259. Maskinmester Hans Gustav Lillenskiold, tilføj: g. 14. juli 1962 m. Kirsten Foged Rasmussen, f. 3. marts 1939 i Aarhus.
- 273. Justitssekretær Karla Lütken, født Nielsen, tilføj: (R*.)
- 337. Friedrich Carl Heinrich (FRITZ) greve Reventlow, tilføj: g. 17. nov. 1961 m. Jutta Lage, f. 29. maj 1940 i Neu-brandenburg. Søn: Greve Einar Karl Ludwig, f. 2. maj 1962 i Kiel.
- 384. Kæmner Jørgen Michael Sehested, tilføj: (R*.)
- 388. Oberstløjtnant Jørgen Jacob greve Scheel, læs: oberst.
- 421. Niels Erik Treschow, tilføj: havebrugsstuderende, g. ... sept. 1962 i Roskilde (St.L.) m. Elisabeth Søndergaard.

Døde.

- Side 14. Død 24. okt. 1962: Pianistinde LOUISE Marie Anker, f. 28. febr. 1882 i Risør.
- 39. Død 9. dec. 1962 i Gentofte: Medbesidderinde af det Barner'ske fideikommis fru SOFFY Julie Otto, født B., f. 18. maj 1878. Død som den sidste af linjen Eskildstrup
- 70. Død 12. dec. 1962: Hærarkivar, kaptajn i livgarden, kammerjunker AXEL Erik Pontoppidan, f. 28. juli 1882 i Helsingør, g. m. Olga baronesse Bille Brahe.

TILFØJELSER OG RETTELSE

- Side 76. Død 7. sept. 1962 paa Rungstedlund: Forfatterinden Karen (TANNE) Christence baronesse Blixen-Finecke, født Dinesen, tidl. g. m. Bror baron B.-F., skilt † 1946
- 89. Død 7. okt. 1962: Apoteker Jørgen Fries, f. 7. febr. 1895, g. m. Else Buchwald.
- 91. Død 1. jan. 1963: Sagfører Jørgen Christian Bülow, f. 1. jan. 1887.
- 110. Død 24. nov. 1962: Fru Else Clauson-Kaas, født Krum, f. 28. juni 1882, enke efter ritmester, direktør Adolph C.-K.
- 139. Død 8. okt. 1962: Jørgen lensbaron Gyldenkrone-Rysensteen, f. 22. febr. 1899 paa Lundbæk.
- 201. Død 1. sept. 1962 i Birmingham, Alabama: Ingeniør DITLEV Frederik Holger Høegh-Guldberg, f. 2. aug. 1891 paa Elsegaarde.
- 215. Død 24. dec. 1962: Brændselshandler SOFUS Edvard Kaas, f. 5. okt. 1880 i Ellidshøj.
- 248. Død 13. juni 1962 paa Château de la Gardette, Loriol (Drôme), Frankrig: STÉPHANIE Marie Honorine Isabelle Yvonne Renée le Normand de Bretteville, f. 6. jan. 1881.
- 255. Død 10. dec. 1962 paa Frbg.: Klosterfrøken i Vemmetofte MILDRED Frances von Leunbach, f. 17. april 1874 i Sværdborg.
- 261. Død 17. nov. 1962: Repræsentant EIGIL Gunnar Lillien-skiold, f. 5. juni 1892.
- 263. Død 25. aug. 1962: Fru MARGIT Laura de Linde, født Dahlbo, f. 7. juni 1897, g. m. ingeniør Paulus de L.
- 291. Død 1. sept. 1962: Maleren Adam GEBHARD Wladimir greve Moltke-Huitfeldt, f. 1. sept. 1903 paa Quesarum.
- 340. Død 19. okt. 1962: ESTHER Marie lensbaronesse Rosenkrantz, født Lysabild, f. 14. maj 1891 i Kolding, enke efter kammerherre, hofjægermester Hans lensbaron R. til Rosenholm.
Død 29. sept. 1962: Fideikommisbesidder HOLGER Jørgen Gottlob baron Rosenkrantz, f. 1. nov. 1886.
- 343. Død 9. okt. 1962 i Lund: Ritmester Erik Peder Styge HENRIK Fredrik Børge Dieudonné Rosencrantz, f. 31. dec. 1877 paa Ørup.
- 362. Død 7. sept. 1962 i Kbh.: Kammerherreinde ANNA SOFIE Scavenius, født Steensen, f. 19. jan. 1889, enke efter udenrigsminister, kammerherre, mag. art. Harald S.
- 363. Død 29. nov. 1962 i Gentofte: Stats- og udenrigsminister, cand. polit. ERIK Julius Christian Scavenius, f. 13. juni 1877 paa Klintholm.
- 392. Død 28. dec. 1962: Fru ELSE Sophie Marie Ewald, født comtesse Scheel, f. 7. jan. 1876 paa Staunbjerggaard, enke efter kaptajn af flaaen Herman E.
- 395. Død 21. nov. 1962: Lektor, cand. theol. Laurs Høeg, f. 4. maj 1886 paa Ullitsgaard, g. m. Helga von Späth.
- 413. Død 28. aug. 1962: Raadg. ingeniør Jens ADAM Carl Lorents greve Trampe, f. 18. nov. 1866.
- 454. Død 23. nov. 1962: Direktør, civilingeniør JOHAN Severin Wleügel, f. 2. marts 1898.

I

DANMARKS ADEL

FORTEGNELSE OVER SLÆGTERNES NULEVENDE MEDLEMMER

Samtlige vaaben findes udførligt beskrevet i aar-
bogens fire første aargange. De slægter, af hvilke
der ikke længere opholder sig noget mandligt med-
lem her i landet, er betegnet med *.

* efter stillingen betegner »forhenværende» (»af-
skediget»).

Redaktionen sluttet 1. september 1962.



ADELER



Admiral Cort Sivertsen Adeler blev adlet 7. febr. 1666. — Oberstløjtnant, kammerjunker Johannes Emil Adeler blev ved patent af 1. nov. 1826 optagen i friherrelig stand. Vaabenafbildninger i farver og udsørlig stamtavle, se aarg. 1906.

HOLGER baron Adeler, f. 20. aug. 1902 i Kbh. (Søn af ekspeditionssekretær, cand. jur. baron Christian HERMANN, f. 2. nov. 1865 † 21. okt. 1938 og INGE-BORG Ravn, f. 26. jan. 1864, g. 14. juli 1900 † 2. nov. 1954), civilingeniør, ingeniør ved Dansk Brandværns-Komité, g. 6. okt. 1959 i Lyngby (b. v.) m. MAGNA Dorothea Nyholm (F.: generalløjtnant Anders Gjedde N. og Mary Eva Carla Fog), f. 14. dec. 1911 i Kbh. (C). [Virum.]

FARFADERS BRODER

Baron Joseph EMIL, f. 25. april 1830 † 12. juni 1882, g. 1^o 31. marts 1854 m. HELMIKKA Margrethe Kabell, f. 4. dec. 1834 † 10. juni 1866; 2^o 12. marts 1868 m. CAROLINE Marie Cathrine Helm, født Voss, f. 8. febr. 1841 † 21. aug. 1904. Sønner:

af 2. ægteskab:

1. Baron NICOLAUS, f. 24. jan. 1870 † 25. juni 1905, g. m. ANNA Rasmine Bertine Rasmussen, f. 9. okt. 1877 † 2. sept. 1919. Datter: Baronesse JOSEPHA Emilie, f. 5. okt. 1903, g. 4. aug. 1942 m. direktør ANDERS Ammentorp, f. 30. jan. 1882 † 16. april 1961. [K.]

2. Baron JOHANNES Emil, f. 22. juni 1872 † 15. okt. 1910, godsforvalter, g. 1^o 30. april 1895 m. PIERRINA Scarafoni, † 20. aug. 1901, skilt; 2^o 29. maj 1900 m. journalist, forfatterinde OLGA Jespersen, f. 22. okt. 1877. [Buenos Aires.] Børn:

af 2. ægteskab:

a. Baron PAUL Emil, f. 2. marts 1901 † 28. juni 1944, grosserer, g. m. Maria Angelica Navelins, f. [Argentina.] Datter:

Baronesse Olga Marie, f. 16. okt. 1942.

b. Baronesse Maria INES, f. 28. juni 1902, g. m. dr. Clodomiro de Luque, f. 27. febr. 1897. [Buenos Aires.]

c. Baronesse EVA, f. 13. marts 1905, g. 12. febr. 1930 m. illustratør, tegner Georg Jorge Argerich, f. 31. marts 1901. [Buenos Aires.]

d. Baron ERNESTO, f. 14. juni 1908, g. 17. aug. 1933 m. JOSEFINA Zorruella, f. 11. nov. 1912. [Buenos Aires.] Sønner:

1) Baron Eduardo Cort, f. 8. maj 1938.

2) Baron Ricardo Frederico, f. 19. sept. 1941.

AHLEFELDT



Holstensk uradelsslægt, hvis stamfader formentlig er *Benedict de Prodole* (1220). — Geheimeraad *Burchard Ahlefeldt* til *Eskilsmark* etc. blev 7. maj 1672 ophøjet i grevestanden. Descendenterne af *Cai Burchard greve Ahlefeldt* og *Charlotte Amalie Holstein* fik ved kgl. resolution af 31. dec. 1716 og 2. juni 1729 rang, sæde og gang som andre lensgrever. — *Frederik Ahlefeldt* til *Rixingen* etc., der 14. dec. 1665 var bleven optagen i den tyske rigsgrevestand, blev 20. juni 1672 naturaliseret som dansk greve af *Langeland*, generalmajor, kammerherre *Christian greve Ahlefeldt* til grevskaberne *Langeland* og *Laurvigen* fik 7. okt. 1785 patent paa at føre navnet *Ahlefeldt-Laurvigen* og et dertil svarende vaaben. — Ved patent af 16. juli 1883 fik hoffjægermester *Julius Ludvig greve Ahlefeldt-Laurvigen* i ægteskab med *Camille Jessie baronesse Bille-Brahe* til stamhuset *Egeskov* tilladelse til for sig og deres afkom paa sværdsiden at føre navnet *Ahlefeldt-Laurvig-Bille*. — Ved patent af 3. juli 1905 fik kammerherre *Frederik Ludvig Vilhelm greve Ahlefeldt-Laurvigen* og hans ældste søn, *Christian Erik Julius greve Ahlefeldt-Laurvigen* og dennes ægte agnatiske afkom tilladelse til at føre navnet *Ahlefeldt-Laurvig-Lehn* samt til deres eget vaaben at føje det friherrelige *Lehn'ske* vaaben. — *Emil greve Ahlefeldt-Laurvigen*, der 1887 blev optaget i den russiske arveadel, fik ved kejserlig ukas af 21. dec. 1888 tilladelse til i *Rusland* at føre sin danske grevelige titel og vaaben. — Udførlig slægtstavle og vaabenafbildning i farver, se aarg. 1929. Vaabenafbildning i farver: *Ahlefeldt-Laurvig-Lehn*, se aargang 1924. Vaabenbeskrivelse, se aarg. 1923—1929.

AHLEFELDT-ESKILDSMARK

Om den i *Argentina* levende gren, se aargang 1946.

BURCHARD Friderich greve Ahlefeldt-Eskildsmark, f. 14. juni 1894 i *Dresden* (søn af greve **CONRAD**, f. 11. april 1849 † 9. maj 1903 og *Anna Friderika FRANZISKA Eugenie Elisabeth Katharina Adelaide Karola von Dresky und Merzdorf*, f. 3. nov. 1868, g. 8. nov. 1889 † 3. nov. 1954), preussisk kaptajn*, landmand, g. 2° 2. marts 1935 m. **MARIA** Anna Josephina Lennartz, f. 10. okt. 1910, skilt 1946; 3° 7. dec. 1949 m. *Hertha Johanna Kulick*, kaldet *Thode* (F.: *Augustin K.* og *Dora Maria Kruse*), f. 3. sept. 1912 i *Kronshagen* v. *Kiel*. [*Kiel*.]

AHLEFELDT

AHLEFELDT-LAURVIGEN

De fleste af linjens medlemmer, særligt alle descendenterne af geheimekonferensraad, kammerherre FREDERIK Ludvig Vilhelm greve Ahlefeldt Laurvig til grevskabet Langeland etc., skriver sig Ahlefeldt-Laurvig.

I. Linje.

KAI BENEDICT lensgreve Ahlefeldt-Laurvig til Tranekær, Korsebølle og Brolykke m. m. (det tidl. grevskab Langeland og tidl. stamhus Ahlefeldt) og det grevelige Ahlefeldt-Laurvigske fideikommis (substitutionen for grevskabet Laurvig), f. 12. febr. 1903 i Kbh. (Jac.), (søn af gesandt greve PREBEN Ferdinand, f. 27. okt. 1872 † 22. maj 1946 og Marie (MARY) Emilie baronesse von Gohr, f. 11. okt. 1874, g. 12. sept. 1899 † 11. dec. 1954), cand. phil., kammerherre, hofjægermester, nyder af grevskabet Langelands, stamhuset Ahlefeldts og stamhuset Lundsgaards successorfonds. Formand for Fyens Stifts patriotiske Selskab, for Understøttelsesforeningen for trængende, forhenværende Landmænd i Fyens Stift, næstformand for Langelands landøkonomiske Forening, medlem af tilsynsraadet for Langelands Sparekasse, medlem af bestyrelsen for de samvirkende Landboforeninger i Fyens Stift og for Foreningen til Dyrenes Beskyttelse, medlem af bestyrelsesraadet for Det gjensidige Forsikringsselskab Danmark, afsnitsleder for Langelands Hjemmeværn (R.*) (M. T. Kha.) (Hjv. F.T.) (Ir.T.2), g. 2. nov. 1932 i Kbh. (G) m. THEA Ottilie Meyer (F.: generaldirektor Vilhelm Octavius M. og Kirsten Bramsen), f. 9. dec. 1910 i Shanghai (M. T. Kha.) (Hjv. F.T.) (Stb.V.3), kompagnichef i hjemmeværnet. [Tranekær slot, Langeland.] Børn:

1. Comtesse KIRSTEN Mary Johanne, f. 19. sept. 1933 paa Nordenbrogaard (Magleby K.), g. 19. maj 1956 i Tranekær m. GRAEMB Henry Gordon, f. 11. sept. 1930.
2. Greve PREBEN Vilhelm Gustav, f. 20. april 1936 i Kbh. (Magleby K.), student, løjtnant af res. i livgarden.
3. Greve ULRIK Benedicht, f. 25. marts 1939 i Kbh. (Magleby K.), student, løjtnant af res. i livgarden.
4. Comtesse MERETE Anette, f. 1. april 1943 (Magleby K.) (Vallø.)

SØSTER

Comtesse INGEGERD Johanne Marie Henriette, f. 17. okt. 1900 i Kbh., malerinde (M. T. Kha.) (Stb. D. M.), g. 1° 29. dec. 1921 m. Vincislav greve Dambski, ægteskabet annulleret; 2° 25. sept. 1946 m. godsejer FLEMMING Juncker, f. 12. sept. 1904 paa Sorø St. Ladegaard, skilt 1948. [Long Melford, England.]

FADERS BRODER

Greve HANS Benedict, f. 12. april 1883 i Wiesbaden, g. 22. marts 1906 i Kbh. (V.F.) m. Karine Lucie SOPHY Caroline Scavenius, f. 22. aug. 1882 † 19. marts 1958. [Stensballegaard ved Horsens.] Børn:

1. Comtesse THYRA Johanne Annie, f. 10. okt. 1907 paa Brolykke (Magleby K.) g. 30. maj 1930 i Væhr m. hofjægermester HANS Henrik Juell til Lundsgaard.
2. Greve CHRISTIAN Carl til Hjortholm og Løvenborg, f. 9. aug. 1909 paa Hjortholm (Tranekær K.), g. 1° 26. okt. 1944

AHLEFELDT

m. Inga Lisa Nymberg, f. 9. aug. 1914, skilt; 2° 8. jan. 1952
 m. BIRTE Svarre, f. 31. dec. 1918, skilt † 21. maj 1961; 3° 26. febr.
 1957 m. YVONNE Maria Lindhard, f. 25. aug. 1924. [Løvenborg
 ved Regstrup.] Sønner:

af 3. ægteskab:

a. Greve HANS Benedict, f. 21. juli 1957 i Kbh. (Butterup K.).

b. Greve CHRISTIAN Knud, f. 9. nov. 1960 i Kbh. (Butterup K.).

3. Greve DITLEV til Stensballegaard, f. 17. juni 1916 paa Hjortholm
 (Tranekær K.), g. 17. juni 1944 i Kbh. (G) m. AASE Elisabeth von
 Scholten. [Stensballegaard ved Horsens.] Børn:

a. Greve HENRIK, f. 31. okt. 1946 i Hellerup (Væhr K.).

b. Comtesse HANNE Sophy Bertha Augusta, f. 19. jan. 1950
 Hellerup (Væhr K.) (Vallø).

FARFADERS BRØDRE

1. Greve SIGISMUND Ludvig, f. 4. sept. 1846 † 11. juni 1925, kammer-
 herre, hofjægermester, g. 4. sept. 1868 m. POLLY Caroline Charlotte
 Amalie comtesse Krag-Juel-Vind-Frijs, f. 25. okt. 1849 † 26. juli 1919.
 Søn:

Greve FREDERIK Julius, f. 3. juli 1869 † 17. okt. 1944, hofjæger-
 mester, g. 27. sept. 1900 m. EMMA Gelrica van Capelle, f. 1. marts
 1875 † 14. maj 1960. Døtre:

1) Comtesse INGEBORG Polly Maria, f. 6. sept. 1901 paa Ulstrup,
 g. 12. maj 1928 i Ringsted m. mekaniker OVE Axel Pauls, f.
 1. marts 1893. [Aarhus.]

2) Comtesse LUCIE Benedicte Hillegunda, f. 10. marts 1906 paa
 Ulstrup, g. 1° 11. sept. 1928 i Aarhus m. proprietær JEPPE Jep-
 sen, f. 11. marts 1903, skilt; 2° i Bryrup m. forpagter JOHAN
 Wihrs, f. 21. dec. 1902. [Albæk.]

3) Comtesse EMMA Thusnelda Frederikke, f. 25. okt. 1908 paa
 Ulstrup, g. 17. juli 1941 i Aarhus (b.v.) m. skovejer ERIK Ole-
 sen, f. 27. april 1898 i Mexico. [Vester Lauenkjær pr. Skelund.]

2. JULIUS Ludvig greve Ahlefeldt-Laurvig-Bille til Skovsbo, Fjellebro
 og Sundsgaarden, f. 16. febr. 1849 † 6. juni 1912, kammerherre, hof-
 jægermester, g. 28. juli 1875 m. Camille JESSIE baronesse Bille Brahe,
 f. 18. maj 1853 † 2. febr. 1927. Søn:

PREBEN Frederik greve Ahlefeldt-Laurvig-Bille til Egeskov (det tidl.
 stamhus E.) og Fjellebro, f. 30. sept. 1880 † 26. april 1946, kammer-
 herre, hofjægermester, g. 15. marts 1904 i Horne m. LEONORE
 Sophia comtesse Bille-Brahe-Selby. [Egeskov ved Kværndrup.] Søn:

Preben Julius GREGERS greve Ahlefeldt-Laurvig-Bille til Ege-
 skov, f. 14. febr. 1905 paa Skovsbo, kammerherre, hofjæger-
 mester, jagtraadsformand, overjagtkonsulent for Danmark, med-
 lem af bestyrelserne for forskellige foreninger m. v. (R.*)
 (Sv.J.J.M.), g. 11. april 1930 i Kbh. (T) m. Ellen Margrethe
 (NONNI) Lassen (F.: administrator Chr. L. og Gudrun Zahle),
 f. 29. sept. 1909 i Kbh. (V.F.) (Ne.r.K.F.M.Z.). [Egeskov pr.
 Kværndrup.] Børn:

a) Greve CLAUD Christian Preben til Egeskov Hovedgaard,
 Rubjerggaarden m. v., f. 6. marts 1932 i Kbh. (Herringe
 K.), forpagter, g. 2. aug. 1958 i Taarnborg K. m. MARIANNE
 comtesse Moltke, skilt. [Rubjerg pr. Kværndrup.]

b) Comtesse Suzanne JESSIE Dorthe til Fjellebro Hovedgaard,

AHLEFELDT

Sundsgaarden m. v., f. 28. maj 1936 i Kbh. (Herringe K.), klosterfrøken i Odense adelige Jomfrukloster, student, højere handelseksamen.

3. **FREDERIK Ludvig Vilhelm greve Ahlefeldt-Laurvig-Lehn til Kjærsgaard, f. 10. juni 1853 † 24. febr. 1909, kammerherre, hofjægermester, g. 16. nov. 1877 m. ANNA Christiane Adelheid baronesse Rosenørn-Lehn, f. 23. april 1857 † 22. sept. 1915. Sønner:**

a. **CHRISTIAN Erik Julius greve Ahlefeldt-Laurvig-Lehn, f. 6. sept. 1878 † 7. febr. 1959, kammerherre, hofjægermester, forstkandidat, g. 6. juni 1906 m. Sophie Magdalene (LЕНNA) baronesse Reedtz-Thott, f. 6. sept. 1884 † 14. marts 1951. Børn:**

1) Comtesse ANNA SOPHIE, f. 10. sept. 1907 paa Lehnkov, g. 20. juni 1930 i Egense K. m. Herman lensgreve Wedel Jarlsberg.

2) AXEL greve Ahlefeldt-Laurvig-Lehn til Hvidkilde gods (tidl. baroniet Lehn), f. 14. aug. 1910 paa Hvidkilde, nyder af baroniet Lehn's successorfond, hofjægermester (Fi.M.M.) (Fi.Fr.2), (Fi.Ht.M.K.), g. 17. maj 1950 i Egense m. Audrey JOAN Garrett (F.: direktør James G. og Trude Eynott), f. 9. juni 1918 i Eastbourne, Sussex. [Hvidkilde ved Ollerup.] Sønner:

a) Greve Christian TORBEN, f. 3. marts 1952 (Egense K.).

b) Greve THOMAS James, f. 30. juni 1954 (Egense K.).

b. **ERIK Otto Sigismund greve Ahlefeldt-Laurvig, f. 3. aug. 1880 † 23. aug. 1946, ritmester, g. 1° 20. juli 1907 i Idestrup K. m. FRITZE Pepina Tesdorpf (F.: kammerherre Frederik T. og Sophie Tutein), f. 23. okt. 1885 paa Orupgaard, skilt 1940; 2° 7. marts 1940 i Hunseby K. m. EVA comtesse Knuth, f. 31. jan. 1911 † 11. okt. 1959 (g. 1° m. oberst Juan Sedillo, skilt, 3° m. bankier H. O. B. Møller, skilt). Børn:**

af 1. ægteskab:

1) Greve CLAUDIUS til Holbækgaard, f. 2. sept. 1909 i Kbh. (G), sekondløjtn. ved gardehusarreg., besidder af det l. Tesdorpf'ske fideikommiss, (N.Br.M.) (N.Sbr.M.) (I.Kr.5.) [Holbækgaard pr. Ørsted og London.]

2) Greve ULRIK, f. 6. aug. 1913 i Kbh. (Systofte), sekondløjtnant ved gardehusarreg. [Bøtøgaarden pr. Gedser.]

3) Comtesse IRENE, f. 16. jan. 1918 i Kbh. (C), enke efter hofjægermester NIELS lensgreve Krag-Juel-Vind-Frijs til Halsted Kloster og Skelstofte.

4) Comtesse DRUDE, f. 14. okt. 1920 i Kbh. (C), g. 15. maj 1943 i Kbh. (G) m. CARL Frederik Gustav baron Rosenørn-Lehn til Rössjöholm og Nørholm.

af 2. ægteskab:

5) Comtesse LILITH Anna Margrethe Eriksdatter, f. 10. febr. 1941 i Odense. (Vallø.)

c. **JULIUS greve Ahlefeldt-Laurvig, f. 16. aug. 1889 paa Kjærsgaard, cand. phil., g. 3. febr. 1917 i Rørup K. m. EDELE Sophie Charlotte Elisabeth Cederfeld de Simonsen. [K.] Børn:**

1) Greve MOGENS, f. 26. jan. 1918 paa Kjærsgaard (Brenderup K.), g. 2° 28. okt. 1955 i Kbh. (b.v.) m. AASE Marie Købsted (F.: skræddermester Jens K. og . . .), f. 26. nov. 1929. [Skagen.]

2) Comtesse BEKE, f. 23. sept. 1921 paa Kjærsgaard (Brenderup K.), g. 21. april 1945 i Frederiksberg Slots K. m. skovrider CHRISTIAN BENEDICT Frederik greve Reventlow.

AHLEFELDT

3) Comtesse HELLE, f. 4. febr. 1923 paa Kjærsgaard (Brendrup K.), g. 8. juli 1955 paa Frederiksberg (b.v.) m. adm. direktør i Det danske Selskab, mag. art. Folmer Wisti, f. 8. maj 1908. [Rungsted Kyst.]

4. Greve CARL William til Eriksholm, f. 2. maj 1860 † 29. nov. 1923, cand. polit., gesandt, udenrigsminister, g. 26. april 1887 m. ELISABETH comtesse Danneskiold-Samsøe, f. 28. okt. 1866 † 9. nov. 1950. Børn:

a. Comtesse MATHILDE Wanda Elisabeth, f. 16. aug. 1888 paa Tranekær, g. 4. juni 1915 i Aagerup m. amtsforvalter WALDEMAR von Haffner, f. 16. april 1872 † 13. jan. 1948. [K.]

b. Greve KAI Frederik Sophus til Eriksholm, f. 16. okt. 1890 i Paris, cand. jur., hofjægermester, medlem af repræsentantskabet for Kjøbenhavns Handelsbank, formand for Tolvmandsforeningen for Holbæk og Omegn, medl. af bestyrelsen for Rederiet »Myren« (R.*D.M.) (B.L.5) (Pr.r.K.3) (S.V.3¹) (T.r.H.M.2) (Ø.r.K.2), g. 16. okt. 1920 i Kbh. (B) m. ASTRID Ingeborg Margrethe From Holm (F.: generalkonsul Christian H. og Ingeborg Mamsen), f. 16. okt. 1902 i Kbh. [Eriksholm.] Søn:

Greve JØRGEN William til Eriksholm avlsgaard, f. 29. nov. 1924 paa Lindholt (Frydendal K.), medlem af bestyrelsen for Næstved Museum, formand for I/S Evedalen, g. 1^o 1. juni 1951 i Brooklyn m. VIVIAN Jean Jørgensen, f. 3. jan. 1930, ægteskabet annulleret; 2^o 26. sept. 1954 i Snøde K. m. Elisabeth (BIM) Maria Johanne Steensen-Leth. [Fogedbygaard pr. Næstved] Børn:

af 2. ægteskab:

1) Greve Christian WILLIAM, f. 3. august 1955 i Næstved.

2) Greve Kai Vincens FREDERIK, f. 20. juni 1957 i Næstved.

3) Datter, f. 19. april 1962 i Næstved.

c. Greve Christian William Benedict (BENT), f. 15. april 1896 i London, cand. polit., finansraadgiver* ved den kgl. ambassade i Washington (R. *) (Chr.X.Fr.M.), g. 22. nov. 1950 i New York m. ALETTE Thusnelda Amalie comtesse Moltke. [New York.]

FARFADERS FARFADERS BRODER

Greve CARL Frederik Christoph, f. 15. dec. 1792 † 3. febr. 1871, gehejmekonferensraad, kammerherre, overceremonimester, major. Søner:

1. Greve RICHARD Julius Frederik, f. 22. april 1819 † 20. marts 1863, ritmester. Descendens:
Den russiske linje, se aarg. 1940.

2. Greve WILHELM Frederik, f. 24. maj 1830 † 25. jan. 1897, kammerherre, premierløjtnant. Søn:

Greve FREDERIK, f. 26. juni 1869 † 27. aug. 1938, løjtnant, landbrugskandidat, forpagter, g. 15. juli 1897 m. EMMY Hillerup, f. 4. maj 1874 † 23. juni 1954. Døtre:

1) Comtesse ELSE, f. 15. april 1898 paa Bellinge (Sdr. Kirkeby K.), enke efter professor, dr. med. Holger Haxthausen. [Lyngby.]

2) Comtesse INGE, f. 12. okt. 1899 paa Bellinge (Sdr. Kirkeby K.), g. 4. juni 1929 i Sdr. Kirkeby m. hofjægermester Wilhelm greve Knuth til Egeløkke.

AHLEFELDT

- 3) Comtesse AASE, f. 17. febr. 1902 paa Bellinge (Sdr. Kirkeby K.), student, overordentlig stiftsdame i Vallø. [Karleby.]
3. Greve FREDERIK til Møllerup, f. 16. juni 1834 † 28. juli 1888, hofjægermester, premierløjtnant. Søn:
Greve Frederik Wilhelm (WILLY), f. 11. sept. 1864 † 6. okt. 1929, cand. polit., g. 27. sept. 1892 m. TOFA Alvilde Neergaard, f. 29. marts 1871 † 13. juli 1962. [K.] Børn:
- 1) Comtesse Anna Henriette ELISABETH, f. 18. aug. 1893, stiftsdame i Vallø. [K.]
 - 2) Greve CARL Frederik Wilhelm f. 13. jan. 1896 i Aarhus, g. 28. maj 1925 m. KAREN Margrethe Dinesen (F.: postmester Axel Jacob Neergaard D. og Olga Elise Harpøth), f. 8. juli 1898 i Skive Idsg. [K.] Søn:
Greve PREBEN Willy Hans Benedict, f. 7. maj 1926. [U.S.A.]
- 3) Greve HANS BENEDICT, f. 24. maj 1897, landbrugskandidat, g. 30. jan. 1931 m. MARTHA ANN Frank, f. 28. juni 1902 † 8. jan. 1962. [Florida, U.S.A.] Datter:
Comtesse ELISABETH ANN, f. 9. dec. 1932.

II. linje.

EMIL Frederik Ferdinand Heinrich greve Ahlefeldt-Laurvigen, f. 6. dec. 1902 i Silkeborg (søn af toldkontrollør, greve CHRISTIAN Emil, f. 30. juni 1874 † 31. dec. 1928 og Merry EMILIE Stege, f. 30. aug. 1877, g. 27. nov. 1900 † 5. nov. 1932), fuldmægtig i Kjøbenhavns Handelsbank, g. 1^o 14. sept. 1929 i Kbh. m. ELINOR Ragnhild Beck Koefoed, f. 11. nov. 1905, skilt † 16. april 1959; 2^o 1938 m. Else Ingeborg Andersen, skilt; 3^o 14. nov. 1940 i Gentofte m. første hustru. [K.] Sønner:

af 1. ægteskab:

1. Greve HANS Erik Albert Jens, f. 4. nov. 1935 i Kbh., landmand, g. 11. juni 1960 i Kalundborg (V.F.) m. sygeplejerske HANNE Bergen (F.: købmand Emil B. og), f. Søn:
....., f. dec. 1961 i Kbh.

af 2. ægteskab:

2. Greve CLAUD Emil Christian, f. 14. okt. 1938 i Kbh.

SØSTER

Comtesse ELSA Karin, f. 27. aug. 1901 i Silkeborg, g. 1^o 25. sept. 1921 i Sønderborg m. købmand PETER Clausen, f. 2. marts 1897 † 23. aug. 1925; 2^o 12. juni 1931 i Søllerød m. sekretær i assuranceforeningen »Skuld» HOLGER Christensen, f. 21. okt. 1903 i Kbh. [K.]

FARFADERS FARBRØDER

Greve JOHAN ADOLPH, f. 10. dec. 1800 † 17. maj 1849, forpagter. Sønner:

1. Greve Christian JULIUS Ferdinand, f. 26. sept. 1834 † 1. jan. 1915, g. 27. maj 1882 m. THEA Carstens, f. 4. nov. 1844 † 23. aug. 1893. Søn:
Greve CARL Arthur Sophus, f. 22. marts 1883 i Chicago, farmer, g. 6. april 1910 m. CARLA Marie Holding, f. 21. april 1888 † 11. febr. 1955. [Kenosha, Wisc.] Børn:

1) Greve RICHARD Albert William, f. 11. febr. 1911 i Kenosha, Wisc., landmand, g. 8. juni 1957 m. JUNE Voight (F.: Charles V. og Ada . . .). Datter:

Comtesse Susan Carla, f. 20. aug. 1958.

AHLEFELDT

- 2) Comtesse EVELYN Josephine, f. 8. okt. 1913 i Kenosha, g. 1. okt. 1938 m. bygmester ALFRED Hansen, f. 11. maj 1905 i Nesna, Norge. [Kenosha, Wisc.]
- 3) Comtesse ELIANOR Thea, f. 17. nov. 1918 i Kenosha, g. 1. april 1951 m. HAROLD Spiller, f. 23. marts 1921 i Carbondale, Ill.
- 4) Comtesse DOROTHY Stella, f. 15. dec. 1923 i Kenosha, g. 20. juni 1949 i Las Vegas m. MARK Wilcox, f. 24. febr. . . .
2. Greve CHRISTIAN Conrad, f. 12. juli 1836 † 26. juni 1903, forpagter, g. 26. juli 1866 m. ALBERTINE Elise Drejer, f. 25. juni 1838 † 23. maj 1877. Sønner:
- a. Johan ADOLPH greve Ahlefeldt-Laurvigen, f. 31. okt. 1868 † 6. okt. 1959, kaptajn, g. 23. nov. 1893 m. AGNES Marie Lorentzen, f. 22. nov. 1869 † 7. febr. 1931. Børn:
- 1) Greve Carl Christian ULRIK Hippel, f. 1. sept. 1894 paa Tveden, ingeniør, g. 11. juli 1931 m. INGEBORG Svane Qvist, f. 22. sept. 1898. [Sæby.]
- 2) Comtesse EDITH Charlotte Constance, f. 14. okt. 1897 paa Tveden, g. 23. juli 1920 i Albæk m. løjtnant af fodf., proprietær ERIK Ployart Wetche, f. 21. dec. 1895. [Tveden pr. Agersted.]
- b. Jakob greve Ahlefeldt-Laurvigen, f. 10. sept. 1873 † 16. juli 1937, g. 19. dec. 1901 m. HULDA Falster, f. 4. febr. 1876, skilt 1915 † 2. nov. 1945. Søn:
- Greve Gunnar PREBEN, f. 26. sept. 1903 paa Aagesholm, g. 1° 29. maj 1930 m. Karen Mathilde Petersen, f. 15. sept. 1904, skilt. [Svinborg]; 2° 12. nov. 1945 i Kbh. m. KAREN Margrethe Preetzmann, f. 28. juli 1898 paa Pandum. [Gl. Essendrup, pr. Laurbjerg.] Børn:
- af 1. ægteskab:
- a) Comtesse BENTE, f. 30. aug. 1932 i Aarhus, g. 4. dec. 1954 i Granslev K. m. direktør, forstkandidat SOPHUS Honnens de Lichtenberg, f. 20. sept. 1909 paa Birkumgaard. [K.]
- b) Greve HANS FREDERIK, f. 6. jan. 1936 i Vordingborg, løjtnant. [K.]
3. Greve Vilhelm ALEXANDER, f. 20. juni 1838 † 28. dec. 1919, cand. jur., forpagter, g. 2. juli 1873 m. LYKKE Marie Andersen, f. 6. nov. 1846 † 14. aug. 1880. Datter:
- Comtesse LYKKE Marie Charlotte, f. 21. juli 1880 paa Blegholm, g. 18. dec. 1906 i Kbh. m. Hakon greve Ahlefeldt-Laurvigen.
4. Greve CARL JOHAN, f. 1. febr. 1844 † 19. okt. 1924, g. 18. april 1880 m. INGER Marie Hansen, f. 15. jan. 1850 † 24. april 1900. Sønner:
- a) Johan ADOLPH Henrik Larsen greve Ahlefeldt-Laurvigen, f. 18. aug. 1882 paa St. Rugtved, kgl. postekspediter*, g. 4. april 1916 i Kbh. (C) m. Eleonora Kathinka (KÄTHE) Theodora Just (F.: grosserer Lauritz J. og Caroline Amalie Andersen), f. 10. juli 1888 i Kbh. [Frederiksberg pr. Sorø.]
- b. ALEXANDER Vilhelm greve Ahlefeldt-Laurvigen, f. 16. jan. 1886 paa St. Rugtved, driftsleder*, sekondløjtnant* af rytteriet,

ÅHLEFELDT

g. 31. aug. 1927 i Butte, Montana m. JENSINE, født Carlsen, f. 31. aug. 1885 (g. 1° m. . . . Hansen). [Oakland, Cal.] Søn: Greve ALEXANDER Junior, f. 26. dec. 1930 i Oakland, Cal. Afgangseksamen fra Fremant High School Oakland, bager.

III. linje

CARL greve Ahlefeldt-Laurvig, f. 10. juni 1887 i Kbh. (Søn af greve Andreas THEODOR Elias, f. 22. febr. 1852 † 8. febr. 1933 og CHRISTINE Catharina Marie Musaeus, f. 9. april 1863, g. 19. maj 1886 † 28. maj 1936), overretssagfører, direktør*, (R.*), g. 1° 3. juni 1916 m. AGNETE Vedel, skilt [K.]; 2° 21. april 1934 m. Margarethe (MARGA) Poula Theda Gehring (F.: professor, dr. phil. P. G. og Theda Hartmann), f. 19. febr. 1909 i Braunschweig, separeret 1961. [Haderslev.] Børn:

af 1. ægteskab:

1. Comtesse ELISE MARIE, f. 5. april 1917 paa Frederiksberg, sygeplejerske, g. 25. maj 1944 i Kbh. (Jac.) m. civilingeniør VAGN Engelhardt, f. 23. april 1916, skilt; 2° 7. april 1956 m. civilingeniør Torkil Schmith, f. 6. nov. 1913 paa Frederiksberg. [K.]

2. Comtesse MARGRETHE, f. 16. sept. 1918 i Rungsted, forstanderinde for Christianshavns Døtreskoles Børnehavn, konventualinde i Roskilde adelige Jomfrukloster. [K.]

3. Greve HANS DITLEV Theodor Benedikt, f. 31. aug. 1919 † 21. febr. 1945, kornet, g. 18. april 1942 i Posen m. ANNELEISE Hildegard Edeltraut Uhlig, f. 11. nov. 1922 i Plauen. [Malmø.] Søn:

Greve BURCHARD Carl Benedikt, f. 6. jan. 1943.

4. Greve HELGE Benedikt, f. 6. april 1921 i Rungsted, forpagter, g. 27. okt. 1949 i Svanninge m. Karen Margrethe Knudsen (F.: købmand K.), f. 18. april 1929 i Thisted. [Canada.] Sønner:

a. Greve CLAUD, f. 17. jan. 1952.

b. Greve HENRIK, f. 6. juni 1954.

5. Comtesse Aagot AGNETE Christine Charlotte, f. 19. sept. 1922 i Rungsted, g. 1. april 1950 i Rosenheim m. dr. jur. JOSIP Temali, f. 4. okt. 1915 i Jugoslavien. [U.S.A.]

6. Comtesse MARIANNE, f. 24. marts 1926 i Rungsted, g. 12. april 1946 m. boghandler HILMAR Uggerholt Lauritzen, f. 2. aug. 1924 i Middelfart. [Lyngby.]

af 2. ægteskab:

7. Comtesse GISELA Theda, f. 4. okt. 1936 i Gentofte, student, g. 18. okt. 1955 i Kbh. (C.) m. ADAM Wilhelm Josef greve Knuth.

8. Greve CARL Poul Benedikt, f. 7. april 1939.

SØSTRE

1. Comtesse ELISABETH, f. 11. dec. 1888 i Kbh., g. 24. sept. 1920 i Rungsted m. Georg THOMAS Blohm til Viecheln, f. 24. febr. 1885 † 25. juni 1944. [K.]

2. Comtesse CHRISTINE, f. 29. aug. 1903, g. 22. juli 1938 m. maleren Erik Clemmesen, f. 12. maj 1905 i Kbh. [K.]

FARFADERS FADER

Greve Carl CHRISTIAN, f. 7. dec. 1770 † 27. maj 1851, kammerherre, oberst. Søn:

AHLEFELDT

- Greve* **CARL Christian**, f. 29. maj 1822 † 30. nov. 1888. Søn:
Greve **CHRISTIAN**, f. 5. maj 1856 † 14. okt. 1938, forpagter,
 g. 27. okt. 1882 m. *Hulda* **HENRIETTE** Bech, f. 6. maj 1859
 † 12. nov. 1926. Børn:
- a. *Greve* **HAKON** William, f. 18. nov. 1885 paa Carlseje,
 Humble, forpagter*, g. 18. dec. 1906 i Kbh. m. **LYKKE**
 Marie Charlotte comtesse Ahlefeldt-Laurvigen. [Havbølle
 ved Lindelse.] Børn:
- 1) *Greve* **NIELS** HOLGER, f. 11. maj 1908 paa Skovgaard,
 Gislev, vognmand, g. 12. febr. 1937 i Fodslette m. **ESTHER**
 Johanne Hansen (F.: landmand Peter Christian H. og
 Anna Johansen), f. 11. sept. 1918 i Tryggelev sg., skilt.
 [Havbølle ved Lindelse.] Børn:
 - a) Comtesse **BIRGITH** Helene, f. 29. juli 1937 i Havbølle,
 g. 16. april 1958 i Gamtofte (b.v.) m. Flemming Nielsen,
 f. 9. april 1934.
 - b) Comtesse **INGE** Merete, f. 22. aug. 1939 sst., g. 6. april
 1958 i Humble K. m. elektromekaniker **TOMMY** Brian
 Wagner Skyum, f. 16. juni 1935. [K.]
 - c) Comtesse **HENNI** Elisabeth, f. 2. nov. 1940 sst., g. 22.
 april 1961 i Rudkøbing m. smed **CARSTEN** Normann Han-
 sen, f. 28. juni 1937. [Rudkøbing.]
 - d) Comtesse **Gurli** Henriette, f. 8. aug. 1943 sst., g. 8. juni
 1962 i Simmerbølle m. **TORBEN** Weidemann, f. 17. juli 1938.
 - e) *Greve* **LEIF** William, f. 23. aug. 1944 sst. [Rudkøbing.]
 - 2) Comtesse **HENRIETTE** Elise Margrethe, f. 5. okt. 1912
 paa Skovgaard, Gislev, g. 16. juli 1943 i Humble K. m.
 apoteker **Victor** Rude, f. 5. juni 1910 i Kbh. [Stenlille].
 - 3) Comtesse **AGNETE** Caroline Mathilde, f. 4. juli 1918 paa
 Nygaard, Hou, g. 23. marts 1940 i Humble K. m. lærer **KAJ**
 Bjørn Clausen, f. 18. maj 1917 i Svendborg. [Købelev.]
 - 4) Comtesse **INGRID** Elisabeth, f. 21. febr. 1922 paa Bleg-
 holm, Tullebølle, g. 2. april 1953 i Humble m. landmand
 Ejner Arthur Jensen, f. 12. februar 1918. [Taarup Mark,
 pr. Gelsted.]
- b. *Greve* **Frederik** (FRITS), f. 30. okt. 1887 paa Vestergaard,
 repræsentant i A/S Dansk Smørelie, g. 6. marts 1923 i
 Kbh. m. **GUDRUN** Dortehea Wilhjelm (F.: hofjægermester
 Laurits Gerhard Fasting W. og Ingeborg Muus), f. 8. sept.
 1896 paa Øllingesø. [Roskilde.] Børn:
- 1) *Greve* **CHRISTIAN** Preben Lauritz, f. 31. jan. 1924 paa
 Tryggelevgaard, g. 29. nov. 1952 i Ørslev m. **TOVE** Bille
 Hansen til Iselingen (F.: godsejer Ove Bille H. og Elly
 Lind), f. 29. dec. 1928.
 - 2) Comtesse **ALETTE** Ingeborg Henriette, f. 31. aug. 1925
 paa Tryggelevgaard, student, socialraadgiver, g. 24. marts
 1960 i Himmelev K. m. civilingeniør **CARL EMIL** Fenger
 Bardenfleth. [Mexico City, Mexico.]
 - 3) Comtesse **BENTE** Lykke Merete, f. 12. febr. 1930, g. 29.
 marts 1958 i Himmelev K. m. prokurist **STEEN-AXEL**
 Storm, f. 24. dec. 1926 i Kbh. [K.]
- c. Comtesse **URSULA** Laura Henriette, f. 26. april 1901 paa Ve-
 stergaard, overordentlig stiftsdame i Vallø. [Kongens Hørgaard
 ved Varmark St.]

VON ANDERSEN*



Herredsfoged i Kjær herred Anders Sønniksen til Klægsbøl fik 9. okt. 1450 adelig frihed af hertug Adolf, hvorefter kong Christiern I 29. marts 1452 forundte ham skjold og hjelm. — Vaaben i farver se aargang 1884. Udførlig stamtavle, se aargangene 1884 og 1889.

Præsensliste se aargang 1946.

ANKER*



Under 14. jan. 1778 blev der forundt brødrene Bernhard (BERNT), Peder og Jess Ancher samt brødrene Peter og Carsten Ancher et »naturalisationspatent«, hvorved de indlemmedes i den danske adel, saaledes at slægtnavnet fremtidig skulle skrives »Ankers«. — Ved et naturalisationspatent af 28. maj 1790 blev grosserer Nils Ancher og hans to brodersønner Jan og Nils Ancher optagne i den danske adel med samme navneforandring. — Vaaben i farver og udførlig slægttavle, se aarg. 1889 og 1952.

DEN ÆLDRE LINJE AF 1778.

PETER Lars Botvid Anker, f. 21. aug. 1876 † 20. marts 1957, (søn af oberstløjtnant, kammerherre CARL JOHAN, f. 22. maj 1835 † 25. nov. 1903 og CHARLOTTE Amalie Wolff, f. 25. maj 1838, g. 11. maj 1863 † 15. okt. 1919), chef for Ankers Bankierforretning, g. 1^o 14. maj 1914 m. CATHINKA Christophersen, f. 10. april 1887, ægteskabet opløst 1918; 2^o 12. sept. 1921 m. operasangerinde HJØRDIS Hage, f. 20. febr. 1894 † 15. april 1962.

DEN YNGRE LINJE AF 1778.

PER Lykke Anker, f. 10. okt. 1900 i Kria. (søn af civilingeniør Christian AUGUST, f. 8. marts 1869 † 29. nov. 1959 og Louise MARIE Lykke, f. 16. april 1873, g. 27. juli 1895 † 10. marts 1945), lagmann ved Eidsivating lagmannsrett, g. 12. nov. 1927 m. AASE Blix (F.: sorenskriver Hans Peter B. og Sigrid Knudsen), f. 26. marts 1907 i Kria. [Oslo.] Søn:

CHRISTIAN AUGUST, f. 8. okt. 1945 i Oslo.

SØSKENDE

1. MARGIT Lykke, f. 29. juni 1896 i Søndeled, cand. mag., g. 6. aug. 1924 m. dr. phil. HEINRICH Wilhelm Zempel, f. 19. nov. 1891. [Halle a. d. Saale.]

ANKER

2. **BERNT**, f. 14. marts 1898 † 1. sept. 1956, *civilingeniør ved Oslo vejevæsen*, g. 9. okt. 1925 i Oslo m. Lily **ELISABETH Adeler** (F.: højesteretsadvokat Arnold Carl Andreas A. og Johanne Erika Mathisen), f. 3. aug. 1900 i Kria. [Oslo.] Datter:

KARIN Elisabeth, f. 8. sept. 1929 i V. Aker.

3. **MORTEN Ulrik**, f. 20. nov. 1904 † 12. marts 1958, *øjenlæge*, g. 9. april 1938 i Oslo m. **RANDI** Johanne Rasmussen (F.: skibskaptajn Johan Reinhard R. og Julie Margrethe Olsen), f. 1. jan. 1914 i Brækkestø. [Oslo.] Børn:

a. **ANNIKEN**, f. 22. april 1941 i Oslo.

b. **ERIK**, f. 9. maj 1945 i Oslo.

c. **PETER**, f. 15. sept. 1952 i Oslo.

FARFADER

MORTEN Ulrik, f. 13. okt. 1838 † 27. jan. 1922, *overtoldkontrollør og toldkasserer*, g. 25. maj 1866 m. **LOUISE Marie Wessel-Berg**, f. 20. maj 1841 † 17. sept. 1917. Børn:

1. **BERNT Theodor**, f. 7. marts 1867 † 22. aug. 1943, *provst*, g. 3. juni 1892 i Risør m. **Wilhelmine (MINNIE) Bjelke**, f. 19. april 1869. [Lofthus.]

2. **MORTEN Ulrik Frederik Arveschoug**, f. 10. marts 1879 i Risør, *værnepligtig kaptajn** i den norske marine, *overlods** og *mønstringschef**, g. 1° 5. juli 1902 m. **DOROTHEA Ulrikke Nilssen**, f. 5. nov. 1877 † 24. febr. 1943; 2° 13. okt. 1947 m. *telegraffuldmægtig* **BETZY Øgren**, f. 25. juni 1896. [Egersund.] Sønner:

a. **MORTEN Ulrik**, f. 23. juli 1903 i Vadsø, *disponent*, g. 6. juli 1929 i Frosta m. **ANNA Valborg Wahlgren** (F.: *kakelmester* Carl August W. og *Naemi Lavinia Larsson*), f. 2. nov. 1902 i Kria. [Trondheim.] Børn:

1) **MORTEN Ulrik**, f. 6. dec. 1932 i Trondheim, *civilingeniør*, g. 27. dec. 1958 i Trondheim m. *pianistinden* **LISBETH Skogen** (F.: *toldoverbetjent* Ole S. og *Borghild Nygaard*), f. 10. marts 1934 i Trondheim.

2) **ELIN**, f. 22. juni 1935 i Trondheim.

b. **HANS Nicolai**, f. 30. juli 1905 i Vadsø, *can. jur.*, *byråchef* i Riksrevisionen, g. 27. april 1934 i Oslo m. **ELIN Sandberg** (F.: *overlæge* Hans Blom S. og *Eleonore Magdalene Due Bugge*), f. 11. febr. 1907 i Narvik. [Oslo.] Børn:

1) **JAN ERIK**, f. 4. aug. 1937 i Bærum.

2) **CARSTEN Nicolay**, f. 24. jan. 1940 i Aker.

3) **ELIN Hedvig**, f. 10. okt. 1944 i Aker.

c. **HAARON**, f. 16. april 1907 i Vadsø, *førstetoldkontrollør*, g. 9. sept. 1939 i Brevik m. **RUTH Hjelm** (F.: *lærer* John H. og *Helena Blankenberg*), f. 25. juli 1913 i Brevik. [Trondheim.] Børn:

1) **BERNT**, f. 21. juni 1940 i Risør.

2) *Ellen Margrethe*, f. 16. maj 1942 i Risør.

3) *Astrid Dorothea*, f. 7. sept. 1946 i Risør.

d. **TRYGVE**, f. 16. april 1907 i Vadsø, *toldkontrolør*, g. 1. maj 1946 i Trondheim (VF) m. **ANNE Christine Karlsen** (F.: *havnefoged* Magdal K. og *Maggie Kristensen*), f. 14. marts 1917 i Risør. [Arendal.] Søn:

PETER, f. 3. sept. 1947.

3. **LOUISE Marie**, f. 28. febr. 1882 i Risør, *pianistinde*. [Oslo.]

ANKER

FARFADERS FARBRØDRE

1. CHRISTIAN, f. 9. juli 1811 † 5. dec. 1885, fattigforstander og kirkeværge. Sønner:

a. *Johan Caspar HERMAN Wedel*, f. 9. dec. 1845 † 13. maj 1895, landskabsmaler, g. 25. okt. 1881 m. *Caroline Marie Edevina comtesse Wedel Jørlsberg*, f. 12. juni 1852 † 24. febr. 1927. Børn:

1) HEDVIG, f. 10. sept. 1883 i Berlin, g. 21. febr. 1917 i Kria. m. missionær, pastor PER Valentin Winsnes, f. 1. marts 1882 i Porsgrund. [Vaaler.]

2) CHRISTIAN Peder Bernhard, f. 4. okt. 1887 i Sandvika, gaardbruger, g. 1° 15. marts 1916 paa Frederiksberg (Solbjerg K.) m. IDA Dons (F.: distriktslæge Cornelius D. og Emmy Ida Gustave Castenskiold), f. 4. juni 1887 i Nyborg, skilt 1950; 2° 22. dec. 1951 i Oslo (b. v.) m. Antonie (TONNY) Caroline Hannevold f. 20. maj 1887 † 15. jan. 1958. [Asker.] Børn:

a) CARSTEN Halfdan, f. 17. febr. 1920 paa Sjøskogen i Botne, agronom, g. 22. sept. 1951 i Tromsø m. bibliotekar RIGMOR Møller Lien, f. 8. marts 1923 i Tromsø. [Kristiansand.]

b) PEDER Jacob, f. 8. okt. 1922 paa Baas, gaardbruger. [Baas pr. Holmestrand.]

c) KAREN Hedvig, f. 15. maj 1925 paa Baas, g. 9. febr. 1951 m. elektromontør Lars Johan Kvan Jacobsen, f. 24. jan. 1924. [Drammen.]

d) BETZY Hermine, f. 12. febr. 1928 i Oslo, Røde Kors-søster. [Tønsberg.]

b. *Niels CHRISTIAN*, f. 26. dec. 1848 † 30. juni 1921, provst, g. 20. juni 1877 m. *Gabrielle GUSTAVA Knudsen*, f. 17. sept. 1852 † 5. aug. 1930. Børn:

1) CHRISTIAN, f. 20. dec. 1879 † 24. jan. 1914, kaldskapellan, g. 24. juli 1906 i Kria. m. NANCY Lund (F.: købmand Thomas L. og Emma Wilhelmine Knudsen), f. 22. jan. 1882 i Ålesund. [Oslo.]

2) MARTINE Emilie, f. 9. marts 1883 i Ulfsten, hovedkasserer i Fa. Brødrene Dobloug. [Oslo.]

3) RUTH, f. 22. marts 1885 i Ulfsten. [Oslo.]

4) ESTER, f. 1. juni 1890 i Ulfsten. [Hamar.]

5) ALF, f. 2. marts 1892 i Ulfsten, generalkonsul, medindehaver af firmaet Anker & Vey Ltda. Præsident for Sociedad Escandinava de Beneficencia en Chile (Chr.X.Fr.M.) (N.St.O.2°) (Ch. F.2), g. 20. febr. 1932 paa Vinderen m. ELSA Lund Iversen (F.: grosserer Lauritz I. og Aagot Marie Blom Lund), f. 17. okt. 1905 i Kria. [Valparaiso.] Børn:

a) ALF Bernt, f. 6. febr. 1933 i Valparaiso.

b) Aagot Carmen (AIA), f. 29. juni 1934 i Valparaiso, g. 2. febr. 1957 i Viña del Mar m. textile technologist BRIAN Neary, f. 17. nov. 1930 i Bolton, Lancashire. [Viña del Mar.]

2. JOHN Collett, f. 9. juli 1816 † 18. juni 1866, kaptajn. Sønner:

a. *HERMAN Morten Fredrik*, f. 1. april 1840 † 24. maj 1921, intendanturmaj, g. 16. sept. 1873 m. *ALICE Cecilia Kobb*, f. 22. dec. 1852 † 21. marts 1918. Børn:

1) HILDA Thora Amalia, f. 3. dec. 1875 i Chria., g. 6. nov. 1907 sst. m. sorenskriver JOHANNES Nielsen Omsted, f. 6. dec. 1871 † 25. nov. 1948. [Oslo.]

ANKER

- 2) THOR Pontus Herman, f. 8. juli 1877 † 3. nov. 1939, major, g. 12. okt. 1920 m. HELGA Dahl (F.: major John Collett Anker D. og Mia Stang), f. 24. sept. 1896. [Oslo.] Sønner:
- a) THOR Pontus Herman, f. 23. juli 1922, Bachelor of Commerce (Durham), sekretær i Norsk Hydro, g. 12. maj 1951 i Kbh. (Sim.) m. korrespondent ELSA Nilsson (F.: skindhandler Gustav N. og Martine Larsen), f. 11. aug. 1920. [Oslo.] Børn:
 - (1 THOR PEDER, f. 21. dec. 1952 i Oslo. (Ris.)
 - (2 MORTEN Gustav, f. 1. nov. 1955 i Oslo. (Røa).)
 - b) JOHN Erik, f. 17. sept. 1924, civilingeniør (Zürich), konsulent i A/S Ico. [Oslo.]
- 3) AMY, f. 18. maj 1882 i Kria., g. 12. aug. 1905 i Fredrikshald m. højesteretsadvokat NILS Adelsten Petersen, f. 31. marts 1878 † 2. jan. 1948. [Oslo.]
- 4) ALICE, f. 28. nov. 1885 i Kria., kasserer ved A/S Tofte Cellulosefabrik. [Oslo.]
- 5) HARRIET, f. 20. okt. 1887 i Kria., hovedbogholder ved Jøtul & Kværner Ovnstøperi A/S. [Oslo.]
- 6) HERMAN, f. 9. juni 1890 † 29. nov. 1927, direktør, g. 20. maj 1915 i Kria. (Slots) m. SARA Helene Skougaard (F.: skibsreder Herman Benedikt Graff S. og Gunhilde Hennum), f. 27. juni 1890 i Langesund. [Oslo.]
- b. CONRAD, f. 8. juli 1849 † 7. febr. 1910, grosserer, g. 21. maj 1875 m. HELENE Parr, f. 12. sept. 1855 † 14. maj 1906. Børn:
- 1) FERDINAND Osvald Conrad, f. 12. dec. 1876 † 23. april 1954, grosserer, g. 22. april 1914 i Kbh. m. AGNES Torp (F.: professor, dr. jur. Carl T. og Marie Thaulow), f. 16. april 1888 i Kbh. [Oslo.] Børn:
 - a) ERIK Carl Ferdinand, f. 8. marts 1915 i Kria., direktør i P. Schreiner sen. & Co. A/S., g. 5. juni 1944 i Aker (Ullern K.) m. TURI Tatjana Koenig (F.: direktør Helge Siegfried K. og Aase Grieg Halvorsen), f. 2. juni 1920 i Zürich. [Malmøya.] Døtre:
 - (1 TATJANA, f. 16. juni 1945 i Oslo. (Nordstrand).)
 - (2 ÅSE, f. 4. marts 1947 i Oslo. (Ormøya).)
 - b) NINI Lillemor, f. 23. april 1916 i Kria. [Oslo.]
 - c) CHRISTIAN Peder, f. 19. aug. 1917 paa Malmøya, direktør i P. Schreiner sen. & Co. A/S., g. 12. juni 1944 i Oslo (Uranienborg) m. SISSEL Lily Lütken (F.: formand i Riksrevisionen Hans L. og Lily Vogt-Petersen), f. 30. juli 1921 i Kria. [Oslo.] Børn:
 - (1 PEDER Christian, f. 29. april 1946 paa Malmøya (Ormøya).)
 - (2 KRISTIN Cecilie, f. 25. febr. 1956 i Oslo. (Ris.).)
 - d) JOHN Collett, f. 28. juli 1919 paa Malmøya, kunstmaler. g. 12. dec. 1958 i Rom m. SYNNØVE Flood (F.: apoteker Simon F. og Synnøve Helmers), f. 22. febr. 1937 i Trondheim. [Oslo.]
 - e) ELINOR Agnes, f. 26. sept. 1920 i Kria., g. 15. dec. 1942 i Oslo (Uranienborg) m. læge NIELS Eie, f. 18. febr. 1915 paa Slemdal, V. Aker. [Oslo.]
 - 2) BERNT, f. 26. sept. 1879 † 31. jan. 1953, direktør for Oslo Kulsyrefabrik A/S, g. 14. aug. 1917 i Kria. m. Karen Emilie ELLIE Richter Frick (F.: forfatteren Gjert Øvre R.-F. og Olga Hansen), f. 13. dec. 1898 i Kria. [Oslo.] Børn:

ANKER

- a) **BERNT**, f. 4. april 1919 i Kria., disponent, g. 28. marts 1949 m. Grace Elisabeth Ditlev-Simonsen (F.: skibsreder Halfdan D.-S. og Grace Elisabeth (Mosse) Broch), f. 12. april 1921 [Oslo.] Børn:
(1 **BERNT** Morten, f. 4. jan. 1950.
(2 **ELISABETH**, f. 15. aug. 1951.)
- b) **EVA**, f. 24. maj 1924 i Oslo, g. 1° 29. sept. 1942 sst. (Frogner) m. disponent **ROBERT** August Horneman Urbye, f. 10. sept. 1908 i Kria., skilt 1951; 2° 10. okt. 1954 m. civilingeniør Knut Fredriksen. [Oslo.]
- c) **JESS** Herman, f. 8. aug. 1928 i Oslo, g. 3. maj 1949 i Ullern K. m. **GRETE** Holm (F.: grosserer Eding H. og . . . Steen), f. 28. febr. 1930. [Oslo.] Søn:
JESS Hermann, f. 29. sept. 1950.
- 3) **Eugen** **CARSTEN**, f. 15. febr. 1882 † 31. jan. 1961, ingeniør, direktør i A/S *Frederik Jensens Eftf.*, g. 27. april 1912 m. **RAGNHILD** Eger, f. 13. juli 1886 † 17. febr. 1962. Børn:
a) **CARSTEN** Conrad, f. 21. april 1913 i Kria., skibsmægler, g. 10. april 1943 i Høvik, Bærum, m. Ninni **ANITA** Iversen (F.: ingeniør Carlos I. og Augusta Lorange), f. 8. aug. 1914. [Oslo.] Sønner:
(1 **MORTEN**, f. 27. dec. 1946 i Oslo.
(2 **PETER**, f. 15. maj 1950 i Oslo.
(3 Jan Carsten, f. 12. okt. 1951 i Oslo.)
- b) **HELEN** Rigmor, f. 16. febr. 1916 i Kria., g. 30. juni 1937 i Aker (b. v.) m. skibsreder **KNUT** Simonsen, f. 6. juli 1905 i Slemdal, V. Aker. [Oslo.]
- c) **KAREN** Annette, f. 19. febr. 1918 i Kria., g. 15. marts 1939 i Oslo m. kontorchef i Landslaget for reiselivet i Norge **SVEIN** Erlend Winge Simonsen, f. 18. april 1908 i V. Aker. [Oslo.]
- 4) **KATE** Anna, f. 30. juli 1885 i Kria., g. 1° 24. jan. 1906 i Kria. m. ingeniør Harry Alexander Keiller, f. 4. sept. 1870 † 11. sept. 1941, skilt; 2° 15. nov. 1925 i Stockholm m. adm. direktør for Sveabolaget, konsul Carl Leonard **CLAES** Claesson Grill, f. 7. juni 1886 i Stockholm. [Stockholm.]

LINJEN AF 1790.

HERMAN Frede Anker, f. 27. febr. 1903 (søn af major **ALF**, f. 19. sept. 1865 † 3. maj 1922), lagretssagfører, g. 21. dec. 1938 m. **WILHELMINE** Kallevig, f. 4. marts 1915. [Oslo.]

SØSKENDE

1. **NINNI** Caroline, f. 26. febr. 1901 i Bærum, g. 8. april 1925 m. oberst **MAGNUS** Ragnvald Hagem, f. 28. aug. 1887 † 2. maj 1947. [Oslo.]
2. **EVA** Cathrine, f. 26. aug. 1908, g. m. H. Riddervold, f. 18. maj 1905 † 1946. [Oslo.]
3. **CHRISTIAN** August Schweigaard, f. 26. aug. 1908, hudlæge, g. . . . m. **ASTRI** Wercoe, f. 16. febr. 1924 i Kristianssand. [Kristianssand.] Søn:
ERIK, f. 6. febr. 1948 i Kristianssand.

ANKER

MODER

THEA, født Schweigaard (F.: højestereadvokat Christian Homann S. og Thea Meyer), f. 26. jan. 1873 i Chria. [Oslo.]

FADERS BRØDRE

1. PETER Martin, f. 17. marts 1872 † 24. febr. 1903, læge, g. 12. okt. 1898 m. MARIE Reimers, f. 15. okt. 1871 † 6. april 1958. Børn:

a. AGNES Marie, f. 14. juli 1899 i Ås, malerinde. [Oslo.]

b. HERMAN, f. 16. april 1901 paa Gjøvik, læge, g. 1° 18. sept. 1926 i Bergen m. CHARLOTTE Amalie Meyer, f. 17. okt. 1897, skilt (hun g. 2° m. agent Bjarne Hargel); 2° 1. juli 1944 paa Hamar m. LIV Mejlænder (F.: ingeniør Georg M. og Alvilde . . .), f. 3. jan. 1918 i Stavanger (hun g. 1° . . . Jakhelln). [Skien]. Børn:

af 1. ægteskab:

1) PETER Martin, f. 22. aug. 1927 i Bergen, mag. art., intendant, Landslaget Kunst i Skolen. [Oslo].

2) CHARLOTTE Andrea, f. 31. juli 1931 i Åsane ved Bergen.

af 2. ægteskab:

3) INGER Cecilie, f. 21. juni 1945 i Skien.

4) CARSTEN, f. 12. sept. 1946 i Skien.

c. PETER Martin, f. 21. marts 1903 i Kria., cand. jur., Norges ambassadør i Ankara og Bagdad (N.St.O.2^a) (N.r.K.H.) (F.Æ.L.5) (Gr.G.I.1) (Ty.F.R.F.1) (Ø.F.1), g. 22. jan. 1931 i Ullern K. m. HARRIET Celine comtesse Wedel Jarlsberg, skilt 1960. [Ankara.] Sønner:

1) HERMAN, f. 19. juni 1932 i Oslo, læge, g. 6. april 1956 i Ullern K. m. MARIT Karlsen. Sønner:

a) PETER, f. 25. juni 1957.

b) CHRISTIAN, f. 6. juni 1959.

2) ERIK, f. 10. sept. 1936 i Genève, arkitekt, g. 19. juni 1959 i Ullern K. m. BODIL Borchsenius, f. 19. jan. 1937 i Oslo.

2. NILS Botvid, f. 18. dec. 1878 † 23. dec. 1943, overingeniør, kaptajn i Landeværnet, g. 28. juli 1902 m. brukskunstner GUDRUN Nilssen, f. 13. dec. 1875 † 5. febr. 1958. Børn:

a. ELLA, f. 19. maj 1903 i Frankfurt a. M., g. 7. febr. 1927 i Oslo m. universitetsrektor, professor, dr. jur. FREDERIK Castberg, f. 4. juli 1893 i Vardal. [Smestad ved Oslo.]

b. ØYVIND, f. 13. juli 1904 i Isenburg, Hessen, cand. philol., universitetsbibliotekar, g. 2. marts 1933 paa Smestad m. EVA Høst (F.: grosserer Bivind H. og Johanna Otilie, født H.), f. 2. okt. 1908 i Kria. [Oslo.] Børn:

1) SIGRID, f. 19. jan. 1934 paa Smestad, g. 13. juli 1953 i Haslum m. direktør, civilingeniør JOHANNES Kristian Olav Vang-Lauridsen, f. 19. febr. 1920 i Kbh., skilt 1958. [Røa, Oslo.]

2) ERIK Botvid, f. 21. maj 1939 paa Røa ved Oslo. [Røa, Oslo.]

3) EVA PERNILLE, f. 21. maj 1947 i Ullern. [Røa K.]

c. AGOT, f. 22. dec. 1907 i Kria., g. 8. aug. 1937 paa Vang, Hedemark, m. cand. agro. ALF Mæhlumshagen, f. 3. febr. 1909 i Ringsaker. [Hurdalen.]

d. SYNØVE, f. 8. dec. 1908 i Kria., brukskunstner, g. 1° 10. marts 1943 i Oslo m. maleren LEON Aurdal, f. 23. jan. 1890 † 25. jan. 1949; 2° 19. marts 1959 i Oslo m. maleren LUDVIG Eikås, f. 20. dec. 1920 i Jølster. [Oslo.]

ANKER

e. IDA Bojsen, f. 18. marts 1915 paa Slemdal, g. 8. juni 1935 i Hemmes m. kunstsmed, haandværkslærer BJARNE Skurdal, f. 11. maj 1909 i Fron. [Sør Fron, Gudbrandsdalen.]
f. GUDRUN, f. 23. jan. 1917 paa Slemdal, brukskunstner, g. 1^o 14. jan. 1941 m. forfatteren og tegneren PAUL Lorck Eidem, f. 22. okt. 1909 i Horten, skilt 1945; 2^o 14. juli 1947 i Sykkylven m. skibsmægler JENS JOHAN Lexau Gran, f. 16. aug. 1918 i Bergen, skilt 1952; 3^o 28. juni 1952 i Oslo m. maleren PREBEN Siiger, f. 21. juni 1918 i Birkerød. [K.]

FARFADERS BRØDRE

1. PETER Christian Botvid til Lundestad, f. 30. maj 1837 † 13. okt. 1906, g. 28. dec. 1864 m. Anna Magdalene Roshauw, f. 2. sept. 1844 † 19. febr. 1925. Datter:

CATHRINE Kirstine, f. 27. jan. 1866 paa Lundestad, g. 21. juni 1890 i Bergs K. m. højesteretsadvokat KRISTIAN Fougstad Roll, f. 29. okt. 1862 † 17. aug. 1904. [Halden.]

2. CHRISTIAN August til Refne, f. 9. aug. 1840 † 30. sept. 1912, grosse-rer, værksejer, g. 1^o 11. juli 1866 m. ANNETTE Wilhelmine Krebs, f. 9. marts 1846 † 30. maj 1867; 2^o 28. sept. 1868 m. CHRISTINE Charlotte Friis, f. 2. marts 1848 † 4. febr. 1899; 3^o m. Hansine Oleane Gundersen, f. 22. sept. 1876 † 8. juli 1958. Børn:

af 2. ægteskab:

a. JOHAN August til Volden, f. 26. juni 1871 † 1. okt. 1940, ingeniør, g. 1^o 12. marts 1895 m. JULIE Frederikke Jacobsen, f. 1. sept. 1872 † 28. jan. 1962, skilt; 2^o 2. jan. 1910 m. NINNI Roll, f. 3. maj 1873 † 20. maj 1942 (g. 1^o m. Peter Martin Anker til Rød). Sønner:

af 1. ægteskab:

1) CHRISTIAN AUGUST, f. 29. jan. 1896 i Berg ved Halden, ingeniør, direktør for A/S Risør Træmassefabrikker, g. 1^o m. JULIE Heitman † 1922, skilt; 2^o 1927 m. Dagmar Juliana Diesen (F.: redaktør Emil D. og Emmy Benecke), f. 4. sept. 1907; 3^o m. INGJERD Thorbjørnsen (F.: Einar T. og J. Christiansen), f. 12. aug. 1919; 4^o Ambjørg Johnsen, f. 1918. [Risør.]

2) ERIK, f. 15. okt. 1903 i Halden, direktør i Titan Co. A/S (N.St.O.3¹)(N.D.M.)(B.L.5.)(B.K.5.), g. 8. aug. 1936 i Stockholm m. EVA Ester Laurell (F.: direktør Anders L. og Signe Trolle), f. 13. jan. 1909 i Strömvik. [Fredrikstad.]

af 3. ægteskab:

b. JAN AUGUST, f. 9. maj 1901 i Mannheim, diplomingeniør ved Saugbruksforeningen, g. 27. april 1940 i Gl. Akers K. m. BERIT Berg (F.: overlærer Mads B. og Petronelle Elise Strengenhagen), f. 20. nov. 1909 i Kria. [Halden.] Sønner:

1) JAN CHRISTIAN f. 20. juni 1941 i Halden.

2) CARSTEN, f. 18. juli 1947 i Halden.

c. THRINE Annette, f. 14. okt. 1902 i Berg, g. 31. marts 1930 i Halden m. diplomingeniør ARPAD Kussmann, f. 25. marts 1902. [Dresden.]

d. KAREN Elise, f. 28. maj 1907 i Berg, g. 23. juli 1932 i Hvaler K. m. overingeniør ved Moss cellulosefabrik ARNE Dessen, f. 5. juli 1907 paa Ringsaker. [Moss.]

ARENFELDT



Sjællandsk uradelsslægt, hvis ældste kendte mand er rigskansleren Niels Henriksen Arenfeldt (nævnt 1490–1533). — Vaabenafbildning i farver og udførlig slægttavle, se aarg. 1893.

OSCAR Wergeland Arenfeldt, f. 16. marts 1927 (søn af sekondløjtnant OSCAR Wergeland til Ottestrup, f. 27. juni 1895 † 16. juni 1933), g. 23. marts 1959 m. SOLVEIG Feragen (F.: overretssagfører Eivind F. og Kittie Krogh), f. 10. dec. 1925 i Arendal (g. 1° m. skibsreder Siegfried Wilson, skilt). [Rungsted Kyst.] Datter: MARIE LOUISE, f. 20. marts 1960.

SØSTER

EBBA Ingertha, f. 28. marts 1931, sygeplejerske, g. 17. juni 1954 i Ordrup K. m. amtsfuldmægtig, cand. jur. JØRGEN Kai Lassen, f. 17. dec. 1925. [Kokkedal.]

MODER

NELLY Sophie, født Skølstrup, f. 25. sept. 1903, g. 23. maj 1925 enke 16. juni 1933, overassistent i Sundhedsstyrelsen. [Charlottenlund.]

FADERS SØSKENDE

1. Caroline LOUISE, f. 2. okt. 1891, g. 3. april 1912 m. garnisonsbibliotekar*, kaptajn* af fodf. Johannes William Gordon Norrie (R.*) (H.T.H.), f. 3. juni 1886. [K.]

2. Christian Detlev ADOLPH til Rønved, f. 14. okt. 1892 † 8. juli 1934, g. 9. nov. 1926 m. INGA Aabling-Thomsen (F.: apoteker Niels Aabling Thomsen og Marie Frederikke Obbekjær), f. 30. juni 1897 i Nysted. [K.] Datter:

ADDA Ottilia, f. 25. sept. 1929, g. 14. okt. 1951 i Euxton m. civilingeniør Richard Kossobudzki, f. 4. aug. 1925 i Warszawa. [New York.]

3. SIGRID, f. 29. aug. 1896 paa Sæbygaard, g. 7. april 1925 m. dommer Adam Ludvig Bruun, f. 22. aug. 1879 † 8. okt. 1948. [Saunte.]

4. LAURA Constance, f. 30. nov. 1897, g. 7. dec. 1926 m. civilingeniør PAUL Mathiesen, f. 25. jan. 1897 † 9. jan. 1948. [K.]

5. JULIUS Frederik til Sæbygaard, f. 10. april 1901, nyder af stamhuset Sæbygaards successorfond, g. 26. aug. 1926 m. RAGNHILD Wergeland Stang Westrup, f. 13. nov. 1897. [Sæbygaard.] Børn:

a. GUDRUN Alethe Charlotte, f. 2. maj 1931, sygeplejerske. [Vancouver, Canada.]

b. JULIUS Frederik Wilhelm, f. 22. aug. 1933, premierløjtnant af res. [Sæbygaard.]

VON ARENSTORFF



Gammel nordtysk adelsslægt, hvis stamtavle begynder med Ludolf von Arenstorff, der levede 1306. — Frederik von Arenstorff til Overgaard blev naturaliseret 24. april 1670. — Vaabenafbildning i farver og udsørlig slægtstavle, se aarg. 1886.

FREDERIK von Arenstorff, f. 26. juni 1902 (søn af postassistent THEODOR Jermiin, f. 14. dec. 1860 † 19. juni 1936 og ANNA Charlotte Lønborg-Jensen, f. 23. jan. 1873, g. 20. sept. 1893 † 23. febr. 1952), disponent, g. 1° 10. sept. 1934, skilt; 2° 25. april 1946 m. privatsygeplejerske KJESTINE Marie Nielsen, f. 4. sept. 1908, skilt; 3° 10. jan. 1960 i Stockholm (Hedvig Eleonora) m. forfatterinden CHARLOTTE Birgitte Leopold, f. Leopold (F.: forfatteren Svend Valdemar L. og Johanne Agnes Poulsen), f., separeret [Randers.]

SØSTER

KAREN RAGNHILD, f. 27. juni 1910, g. 11. aug. 1936 m. fuldmægtig Hans FLEMMING Gottfred Stenersen Matthison-Hansen, f. 25. nov. 1909. [Hellerup.]

FARBRODER

CARL Jens, f. 24. maj 1851 † 19. sept. 1894, kammerjunker, g. 28. maj 1885 m. ANDREA Kirstine Dorothea Hvass, f. 23. sept. 1862 † 25. sept. 1947. Datter:

AUGUSTA Elisabeth Tychine Andrea, f. 13. sept. 1894, klosterfrøken i Vemmetofte, fysioterapeut. [Charlottenlund.]

FARFADERS BRODER

Marcus Gerhardt CATHINCUS, f. 1. sept. 1809 † 15. apri 1897, agtjunker. Søn:

Frederik CHRISTIAN, f. 7. juni 1849 † 1. dec. 1884, politiofficiant, g. 2. dec. 1881 m. Inger MARIE Jensen, f. 17. maj 1857 (g. 2° m. landmand PETER Dam Petersen). [Minneville, U.S.A.] Datter: JOHANNE Marie Charlotte Cathinka Lykke, f. 27. juni 1884, g. 27. juli 1912 m. mejerist Christian FREDERIK Vilhelm Carl Christoffersen, f. 29. maj 1893, skilt. [K.]

ASTRUP*

Generalkrigskommissær Haagen Astrup blev adlet ved patent af 24. aug. 1810.

Præsensliste, se aargang 1946.

AUBERT*

En 1612 af hertug Henrik af Lothringen adlet slægt, der i det 18. aarh. kom til Danmark, og af hvilken oberstløjtnant, senere generalmajor François Aubert blev naturaliseret 7. marts 1776.

AUBERT

I. LINJE

OTTO Gilbert David Aubert, f. 8. jan. 1905 i Kria. (søn af major, cand. jur. HENRIK Caspar, f. 14. febr. 1877 † 7. maj 1943), major*, norsk konsul (N.D.M.) (N.H.VII.70) (A.B.S.M.) (Stb. 1939—45 Star) (Stb.B.E.4) (Stb.F. & G.St.) (Stb.D.M.), g. 1^o 14. okt. 1933 i Rio Janeiro m. MARCELLE Houben, f. 7. nov. 1902 † . . . 1941; 2^o 1. juni 1946 Oslo m. Vera CONSTANCE May (F.: bygmester James M. og Anne Davey), f. 28. juni 1917 i Tavistock, England. [Sao Paulo, Brasilien.] Sønner:

af 2. ægteskab:

1. HENRIK Francis, f. 22. juni 1947 i Santos.
2. DAVID Gilbert, f. 8. juli 1949 i Oslo.

SØSTER

RAGNHILD, f. 26. juni 1911 i Kria., g. 16. maj 1939 i V. Aker m. banksekretær TRYGGVE Dahl, f. 17. maj 1910 i Idd. [Bærum.]

MODER

LUCIE Emilie, f. Reimers (F.: H.R.Assessor Herman Foss R. og Ragnhild Moe), f. 19. juli 1880 i Kria., g. 26. jan. 1904 sst., enke 7. maj 1943. [Blindern, Vestre Aker.]

FADERS BRØDER

CASPAR Seip, f. 4. dec. 1880 † 9. nov. 1951, major, g. 14. sept. 1912 i Kria. m. ELISIF Ringnes (F.: bryggeriejer Ellef R. og Karen Tonette Maartmann), f. 11. dec. 1881 sst. [Holmenkollen.] Søn: CASPAR, f. 19. dec. 1918 i Kria., repræsentant for Belgien og Frankrig i J. S. Lien A/S, g. 16. maj 1943 i Sthlm. m. Ingrid ALICE Olsson (F.: direktør John Harald O. og Ingrid Fagerberg), f. 6. april 1917 i Hälsingborg. [Holmenkollen.] Datter: MADELAINE Yvonne, f. 13. okt. 1943 i Sthlm.

FARFADERS BRØDRE

1. JOHAN Ludvig, f. 5. april 1845 † 18. febr. 1903, kaptajn, g. 29. marts 1869 m. THERESE Høydahl, f. 14. jan. 1841 † 5. febr. 1916. Sønner:

a. JOHAN, f. 30. okt. 1874 † 13. marts 1913, skibsfører, g. 25. jan. 1901 m. NICOLINE Helene Hansen, f. 3. nov. 1875 † 9. april 1950.

Børn:

- 1) JOHAN Ludvig, f. 13. okt. 1901 i Haugesund, disponent, g. 1^o 8. maj 1929 i Haugesund m. LAURA Josefine Spartvedt, f. 1. dec. 1899 † 24. okt. 1949; 2^o m. HERDIS Marie Börretzen, f. 14. dec. 1907. [Haugesund] Børn:

af 1. ægteskab:

a) JOHAN HENRIK, f. 20. april 1930 i Haugesund, kontorist, g. 7. juli 1951 m. KARIN Pleyrn (F.: toldstedbestyrer Georg P. og Borghild Lindseth), f. 9. maj 1929. Børn:

(1 Pål Terje, f. 13. febr. 1952.

(2 ANNE, f. 16. febr. 1959.

b) KARIN ELISE, f. 7. aug. 1932 sst., g. . . . 1958 m. redaktør UNO Stenholm, f. 30. aug. 1910. [Stockholm.]

c) OTTO, f. 10. juli 1938 sst., lærer, g. 8. juli 1961 m. Karola Katharina Arnold, f. 4. juni 1935 i Breitenworbis, Tyskland. Søn:

AUBERT

- JOHN, f. 18. jan. 1962 i Haugesund.
- 2) ASTRI, f. 2. sept. 1903 i Haugesund, g. 25. juni 1935 sst. m. skibsfører TORMOD Matland, f. 12. jan. 1897 i Haugesund. [Haugesund.]
- 3) HANS Tobias Mong, f. 5. febr. 1906 i Haugesund, dommer ved Oslo byret, g. 9. juni 1939 i Oslo m. GUNBJØRG Gjerdsgjø (F.: overrettsadvokat Ole G. og Ragna Bakke), f. 30. juni 1906 i Haugesund. [Oslo.]
- 4) THERESE, f. 18. jan. 1910 i Haugesund, sygeplejerske, g. 1. jan. 1950 m. forretningsfører i Enebak trygdekasse JENS Hemsén, f. . . . 1916. [Enebak.]
- 5) FRANS, f. 4. april 1912 i Haugesund, cand. real., ingeniør, g. 9. sept. 1944 i Oslo m. BENEDICTE ELISABETH Prytz, f. 27. sept. 1921 † 7. februar 1957. [Herøya.] Datter:
HELEN, f. 21. jan. 1947 i Porsgrund.
- b. SEVERIN, f. 23. marts 1877 † 21. dec. 1953, handelsfuldmægtig, g. 26. maj 1908 m. ALMA Johanne Kjennerud, f. 21. sept. 1874 † 29. maj 1944. Børn:
- 1) JÉRÔME Arnold, f. 18. marts 1911 i Kria., kontorchef ved Buskerud papirfabrik, g. 20. juni 1945 i Oslo m. INGEBORG Asheim (F.: politimester Ingebrigt A. og Aasta Andrea Larsen), f. 24. sept. 1915 i Leikanger. [Oslo.] Børn:
a) INGER, f. 5. juni 1946 i Oslo.
b) ASTRID, f. 28. maj 1950 i Oslo.
c) ØYVIND Asheim, f. 27. maj 1954.
- 2) Alma SOPHIE, f. 25. aug. 1912 i Kria., g. 11. juni 1941 i Oslo m. kasserer ARNE Vive, f. 27. juni 1911 i Bærum. [Jar.]
- 3) JOHAN HENRIK, f. 1. juli 1915 i Kria., agent, g. 22. sept. 1951 i Oslo m. EVA Hasle (F.: ekspeditionschef Thorleif H. og Gudrun Bye). [Oslo] Søn:
Christian, f. 30. sept. 1952.
- c. FRANS, f. 20. aug. 1882 † 24. marts 1914, kontorist, g. 4. juli 1906 i New York m. ANTOURINE Svege, f. 27. april 1881 i Haugesund. [New York.] Børn:
1) OTTO Martens, f. 12. april 1908 i U.S.A.
2) THERESE Francis, f. 31. okt. 1910 i U.S.A.
- d. ALF, f. 26. marts 1885 i Haugesund, handelsfuldmægtig, g. 1^o 12. april 1919 i Kria. m. DAGNY Siggerud, f. 4. juni 1885 † 3. dec. 1939; 2^o 23. juli 1949 m. ASTRID Ulnes, f. Fermann, f. 14. april 1887. [Oslo.] Sønner:
af 1. ægteskab:
1) KNUT, f. 2. febr. 1920 i Kria., cand. mag., overlærer ved Fredrikstad handelsgymnasium, g. 9. april 1949 i Vormstad m. INGER Oustad, f. 15. juni 1921 [Fredrikstad.] Børn:
a. ELISABETH, f. 14. febr. 1950 i Fredrikstad.
b) Jan Henrik, f. f. 23. febr. 1953 sst.
- 2) OTTO, f. 5. juli 1921 i Kria., mag. scient., laboratoriechef ved Schou Bryggeri, g. 2. juli 1949 i Trysil m. cand. mag. HALDIS Lunde, f. 24. juli 1921. Børn:
a) KJELL, f. 5. juli 1952 i Oslo.
b) PÅL, f. 21. juni 1955 sst.
c) Gry, f. 5. april 1957 sst.
d) Liv Siren, f. 31. aug. 1960 sst.

AUBERT

2. FRANS Henrik, f. 9. sept. 1847 † 7. juli 1928, toldkontrollør, g. 30. juli 1878 m. HILDA Sofie Larsen, f. 7. aug. 1854 † 19. nov. 1938. Sønner:

a. OTTO Julius, f. 13. febr. 1881 † 16. juli 1923, vicekonsul, g. 30. juli 1903 m. AGNES Elfrida Weng, f. 5. marts 1885 † 22. sept. 1941. Børn:

1) HENRIK Arnold Thaulow Wergeland, f. 10. marts 1908 i Kria., skolebestyrer, g. 1° 5. aug. 1930 i London m. Bachelor of Science Winifred Ellen Shaw (F.: direktør George Eliot S. og Ada Brownin), f. 19. nov. 1907 i Indien, skilt; 2° 13. sept. 1948 i Oslo m. SOLVEIG Duclos Brønlund (F.: kaptajn Øyvind B. og Elfride Hermine Duclos), f. 5. juni 1927 i Altona. [Oslo.] Døtre:

af 1. ægteskab:

a) Ellen Agnes, f. 15. jan. 1931 i Kabelvåg.

b) Marie Constance, f. 19. aug. 1934 i Sauda.

af 2. ægteskab:

c) ANNE-SOFIE Elfride Henriette, f. 18. dec. 1948 i Oslo.

2) KAREN Agnes, f. 20. febr. 1910 i Kria., g. 29. dec. 1934 i Hålsingborg m. tandlæge NILS-STURE Sjöberg. [Malmø.]

b. JOHAN Frithjof, f. 1. okt. 1884 i Horten, toldinspektør, g. 6. aug. 1910 i Kria. m. ASTRID Margrethe Børresen (F.: maskinmester Carl B. og Marie Jonsen), f. 18. jan. 1891 † 25. jan. 1962. [Oslo.] Børn:

1) ASTRID Marie, f. 3. jan. 1911 i Kria., g. 18. marts 1933 sst. m. overretssagfører Helge Erling Jordan, f. 14. nov. 1905 i Kristiania. [Oslo.]

2) Oscar FINN, f. 4. april 1916 i Arendal, disponent, g. 1. april 1944 i London m. VESLEMØY Magnus (F.: købmand Karl M. og Elsie Meyer), f. 6. juli 1918 i London. [Skøyen.]

3) KARIN Ragnhild, f. 11. juni 1917 i Arendal, g. 11. jan. 1942 i Nordstrand m. agent PER Morten Anker Bachke, f. 1. maj 1916 i Trondhjem. [Oslo.]

c. HENRIK Arnold Thaulow, f. 18. okt. 1893 † 17. marts 1944, handelsfuldmægtig, g. 22. juli 1922 i Larvik m. CASSANDRA Jørgensen (F.: købmand Hjalmar J. og Hanna), f. 14. sept. 1902 sst. [Oslo.] Sønner:

1) ROLF, f. 18. juni 1924 i Oslo.

2) HJALMAR, f. 12. aug. 1927 sst.

FARFADERS FARBRØDRE

1. Ludvig Cæsar Martin, f. 30. marts 1807 † 14. juni 1887, dr. phil., professor. Sønner:

a. LUDVIG Mariboe Benjamin, f. 22. nov. 1838 † 5. febr. 1896, dr. jur., professor, statsraad, g. 24. nov. 1864 m. ELISE Aars, f. 8. febr. 1837 † 30. nov. 1909. Søn:

VILHELM Mariboe, f. 29. dec. 1868 † 20. juni 1908, højesteretsadvokat, dommer, g. 23. juni 1895 i Kongsvinger m. HEDVIG Blix (F.: sorenskriver Albert Knagenhjelm B. og Caroline Nicoline Augusta Holmsen), f. 29. april 1872. [Ullevaal ved Oslo.] Døtre:

AUBERT

- a) ELISE Karoline, f. 9. april 1898 i Kria., g. 17. nov. 1924 i Antwerpen m. byfoged, dr. jur. HENRIK Julius Lundh, f. 16. april 1894 i Kria. [Oslo.]
- b) HEDVIG, f. 2. dec. 1900 i Kria.. [Ullevaal ved Oslo.]
- b. Julius Henrik VILHELM Adelsten, f. 7. maj 1847 † 25. dec. 1911, cand. mag., redaktør, g. 28. sept. 1873 m. SIGRID Eriksen, f. 4. okt. 1847 † 25. febr. 1922. Børn:
- 1) LEONHARD Holmboe, f. 28. marts 1876 i Chria. [Kraakstad ved Oslo.]
 - 2) LUDVIG Cæsar Martin, f. 21. jan. 1878 i Kria., cand. jur., ambassadør* (N.St.O.2¹) (N.r.K.H.) (Chin.Ch.Y 1) (F.Æ.L.1) (J.H.S.1) (P.Chr.3) (S.Kr.1) (S.V.2^a), g. 1^o 11. aug. 1921 m. MARION Bragg, f. 8. marts 1886, skilt 1926 (hun g. 1^o m. Langdom Laws, skilt); 2^o 5. nov. 1935 i Oslo m. Ruth Lilly Margaretha (TOPPEN) Swanstrøm (F.: forlagsboghandler Lars S. og Aagot Bjørnson), f. 25. juli 1899 sst. [Oslo.]
 - 3) KARL Fearnley, f. 30. marts 1879 † 14. jan. 1945, rektor, g. 6. aug. 1921 i Ullensaker m. SOLVEIG Laake (F.: major Ole Kristian L. og Gunda Harildstad), f. 3. febr. 1895 i Kria. Oslo.] Børn:
 - a) Johan VILHELM, f. 7. juni 1922 i Kria., dr. philos., docent ved Oslo Universitet.
 - b) KARL EGIL, f. 19. aug. 1924 i Oslo, professor ved Oslo Universitet.
 - c) SISSEL Gudrun Laake, f. 23. marts 1931 sst.
 - 4) IDA Dorothea, f. 6. nov. 1882 i Kria., g. 9. jan. 1902 sst. m. direktør, komponist HALFDAN Nobel Roede, f. 4. nov. 1877 i Kria. [Tuengen ved Oslo.]
 - 5) HILDUR Mathilde, f. 14. nov. 1885 i Kria., g. 3. sept. 1919 sst. m. disponent NICOLAI Andresen Boe, f. 31. aug. 1882 i Fevig. [Vinderen ved Oslo.]
- c. CHRISTIAN Frederik Glückstadt, f. 25. maj 1848 † 14 okt. 1920, forstmester, g. 9. aug. 1876 m. EMMA Steen, f. 7. okt. 1857 † 30. uli 1939. Børn:
- 1) ANDREAS, f. 14. jan. 1881 † 11. april 1932, gaardbruger, g. 18. sept. 1904 i V. Aker m. INGEBORG Grøttum (F.: gaardbruger Emil Herman G. og Anne Jensen), f. 2. marts 1882 sst. [Grankroken, Aker.] Børn:
 - a) LAURITZ Emil, f. 2. sept. 1905 i V. Aker, speditør, g. 17. marts 1934 i V. Aker m. AGNES Køhl (F.: driftsbestyrer Niels Peter Kristian K. og Alma Nilsen), f. 25. maj 1907 i V. Aker. [Lofthus, Aker.] Sønner:
 - (1) KJELL, f. 19. april 1938 i Ø. Aker, tekniker, g. 9. dec. 1961 i Oslo m. sekretær KARI Lister (F.: disponent Inge Albert Winger L. og Gunvor Cederholm), f. 23. sept. 1939 i Oslo.
 - (2) Frank Otto, f. 11. maj 1940 i V. Aker.
 - b) ARNE, f. 2. juni 1907 i Ullern, agent, g. 19. sept. 1936 i Ullern m. RIGMOR Guldager (F.: vagtmester Henri G. og Inga Marie Olsen), f. 27. maj 1912 i V. Aker. [V. Holmen, Aker.] Børn:
 - (1) KARIN, f. 28. okt. 1943 i V. Aker.
 - (2) KRISTIAN, f. 27. aug. 1945 sst.

AUBERT

- c) KRISTIAN Gunnar, f. 27. febr. 1909 † 19. febr. 1942, fændrik i feltartilleriet, tekniker, g. 20. juli 1940 i Ullern m. Martha (LITEN) Græsholt, f. 28. sept. 1914 i Ullern. [Røa.]
- d) EMMA Bergliot, f. 27. febr. 1909 i Ullern, g. 17. juni 1944 i Oslo m. homøopat ROLF Auster, f. 3. aug. 1900. [Oslo.]
- e) ANDREAS, f. 3. aug. 1910 † 11. maj 1956, disponent, fændrik, g. 1° 26. febr. 1938 i Ullern m. ELLEN Kristine Andersen, f. 10. okt. 1912 i Ullern, skilt; 2° 31. dec. 1945 i Oslo m. MARY Tangen (F.: tømremester Johs. T. og Marie Grøttumsbråten), f. 11. jan. 1917 i Sørkedalen. [Oslo.] Søn:
af 2. ægteskab:
ERIK, f. 4. sept. 1948 i Oslo.
- f) RAGNHILD, f. 20. sept. 1913 i Ullern, g. 8. febr. 1941 i Ullern m. sagfører KARL Ottersen, f. 13. nov. 1910 i Kria. [V. Holmen, Aker.]
- g) VILHELM, f. 20. sept. 1913 i Ullern, chauffør, (N.H.VII. 70) (N.D.M.), g. 26. jan. 1948 i Røa m. Borghild Danielson (F.: skipper Karl Georg D. og Thora Hansine Pettersen), f. 3. sept. 1913 i Hammerfest. [Grankroken.]
- h) OTTO Fredrik, f. 6. aug. 1916 i Ullern, tømmer, (N.H.VII. 70) (N.D.M.), g. 3. aug. 1946 i Strandvik m. MAGNHILD Konstanse Stensen Engevik (F.: bygmester Henning Johs. Olai S. og Malene Hansen), f. 27. april 1919 i Strandvik. [Oslo.] Sønner:
a) TORE, f. 30. jan. 1948.
b) KARSTEN, f. 27. juli 1949.
- 2) OSCAR Fredrik, f. 11. nov. 1882 † 24. april 1945, stadsingeniør, g. 15. sept. 1915 i Haugesund m. BORGHILD Aurora Gunstrøm, f. 23. febr. 1892. [Egersund.] Børn:
a) ELISIF Jeanette, f. 5. jan. 1916 i Haugesund, g. 14. maj 1947 i Oslo m. ritmester CARSTEN Anker Johnsen, f. 30. nov. 1914 i Horten. [Malmøya, Oslo.]
b) Oscar PER, f. 14. aug. 1917 i Moss, mag. scient., g. 28. dec. 1948 i Ullern m. SIDSEL Valborg Bryn (F.: ingeniør Harald B. og Valborg Skurdal), f. 28. marts 1924 i Madison, Wisc. [England.]
- 3) JEANETTE Schnitler, f. 10. april 1884 i V. Aker, lærerinde. [Heggeli.]
- 4) Ida ELISE, f. 13. jan. 1887 i V. Aker, lærerinde. [Heggeli.]
- 5) CHRISTIAN, f. 28. jan. 1892 † 16. sept. 1954, gaardbruger, g. 2. juli 1919 m. SONJA Charlotte Bødtker Dorenfeldt, f. 6. marts 1893 † 8. nov. 1955. Sønner:
a) KJELL Dorenfeldt, f. 23. okt. 1923 i Kria., fændrik, civilingeniør ved A/S Borregaard, g. 17. juli 1953 i Bergen m. Esther Elisabeth Johnsen (F.: skibsreder Finn J. og Esther Amlie), f. Sønner:
(1) KNUT, f. 2. maj 1955 i Sarpsborg (Fana K.).
(2) HANS, f. 13. april 1959 i Sarpsborg (Fana K.).
b) WILLIAM Dorenfeldt, f. 10. dec. 1927 i Oslo, cand. philol., lektor ved Drammen offentlige højere almenskole, g. 20. juni 1950 i Oslo m. lærerinde MARIT Strømme (F.: skolebestyrer Andreas S. og Norgjerd Halvorsen), f. [Drammen.] Børn:

AUBERT

- (1 Anne-Marie, f. 26. dec. 1950 i Utsjoki, Finland (Sirma, Polmak).
(2 CHRISTIAN, f. 20. okt. 1954 i Kristiansand (Oddernes K.).
(3 SVEND, f. 14. maj 1956 i Tvedestrand (Dypvåg K.).
2. EMIL Michael Conrad Sophus, f. 2. juli 1811 † 8. nov. 1872, sørenskriver, g. 1^o 19. juli 1839 m. INGER Christine Baade, f. 4. febr. 1813 † 24. okt. 1845; 2^o 19. aug. 1847 m. Gertrud SOPHIE Løberg, f. 10. april 1821 † 16. febr. 1850; 3^o 12. nov. 1852 m. CAROLINE Johanne Marie Løberg, f. 12. nov. 1812 † 3. juni 1865. Børn:

af 1. ægteskab:

a. OTTO Benjamin Andreas, f. 17. dec. 1841 † 23. jan. 1898, amtmand, g. 22. dec. 1866 m. HILDA Thaulow, f. 14. maj 1846 † 11. aug. 1923. Børn:

1) JULIUS Thaulow, f. 1. okt. 1867 † 3. marts 1931, højesteretsadvokat, g. 23. maj 1890 m. Birgithe (BIBBI) Myhre, f. 30. aug. 1864 † 25. juli 1951. Døtre:

a) BETSY, f. 1. marts 1891 i Bodø, g. 1. juli 1916 i Kria. m. ingeniør EINAR Hanssen, f. 14. juli 1883 † 21. juli 1944. [Oslo.]

b) BIRGIT, f. 24. febr. 1896 i Bodø, g. 7. juli 1925 i Oslo m. læge SVERRE Wetterstad, f. 13. febr. 1879 † 10. aug. 1940. [Oslo.]

c) LILLY, f. 22. jan. 1900 i Kria., g. 9. dec. 1922 sst. m. læge CHRISTOPHER Faye Moestue, f. 31. aug. 1896 † 4. febr. 1960. [Drammen.]

d) JULIE, f. 17. jan. 1904 i Kria., g. 1^o 24. febr. 1927 sst. m. disponent FERDINAND Aars, f. 21. nov. 1902 i Kria., skilt: 2^o 22. maj 1948 m. overlæge, dr. med. Hans OLAF Bang, f. 8. nov. 1890 i Kristiania. [Oslo.]

2) Emil, f. 21. aug. 1871 † 22. marts 1925, ingeniør, g. 28. okt. 1898 m. Kristiane (KISS) Jakobine Rønning, f. 4. jan. 1875 † 27. april 1959. Børn:

a) OTTO Benjamin Andreas, f. 16. sept. 1899 i Skien, sekondløjtnant i hærens flyvervæsen, statens motorsagkyndige i Notodden, g. 23. april 1940 i Skien m. MARY Aasland (F.: købmand Gunnar Magnus A. og Dina Mathisen), f. 12. nov. 1918 i Drammen. [Skien.]

b) GEORG Frederik, f. 2. maj 1901 i Skien, skibsreder, nederlandske vicekonsul (N.O.N.5.), g. 5. juli 1926 i Gjerpen m. ERNA Benedikte Holta (F.: grosserer Hans Halvorsen H. og Dorothea Charlotte Erichsen), f. 16. jan. 1902 i Skien. [Skien.] Børn:

(1 Inger Kristiane, f. 6. april 1927 i Gjerpen, g. 1951 m. civilingeniør TOR Midtbø, f. 29. marts 1926 i Skien.

2) EMIL, f. 12. jan. 1930 sst., civiløkonom, g. 2. juli 1958 i Gjerpen m. SONJA Daae Christoffersen (F.: grosserer Ole C. og Sonja Stökken Daae), f. 3. aug. 1937 i Skien.

(3 KIRSTEN, f. 15. maj 1936 sst., g. 20. jan. 1954 i Gjerpen m. fabrikejer ARNE Kervel, f. 4. april 1933.

(4 Erna Dorothea, f. 6. nov. 1940 sst.

c) François (FRANS) Xavier, f. 10. jan. 1904 i Skien, brygmester, g. 17. maj 1940 i Skien m. AGNES Hustvedt (F.:

AUBERT

- købmand Halvor A. H. og Sigrid Johanne Fuglestedt), f. 27. juli 1908 i Solum. [Skien.]
- d) HELEN, f. 22. juni 1905 i Solum, g. 24. okt. 1925 i Oslo m. ingeniør EIVIND Knudsen, f. 22. okt. 1896 i Porsgrund. [Porsgrund.]
- e) KIRSTEN, f. 25. dec. 1907 i Skien, g. 17. nov. 1936 sst. m. diplomingeniør GEORG Henrik Kielland Walter, f. 1. juni 1906 i Drammen. [Oslo.]
- f) EMIL, f. 11. juni 1912 i Skien, kontorchef, g. 27. okt. 1939 i Sandefjord m. SYNNOVE Asheim (F.: lektor Ingvald A. og Gudrun Hem), f. 26. april 1917 sst. [Larvik.] Sønner:
(1 OTTO, f. 3. okt. 1940 i Sandefjord.
(2 Finn Georg, f. 7. okt. 1943 sst.
- 3) AXEL, f. 11. dec. 1873 † 16. dec. 1943, dr. phil., generaldirektør, g. 2. juli 1897 m. GUDRUN Holter, f. 9. sept. 1873 † 25. marts 1951. Døtre:
- a) INGER Margrethe, f. 24. dec. 1902 i Hurum, g. 2. sept. 1925 i New York m. dr. jur. GEORG Daan, f. 4. febr. 1888 † 23. marts 1948. [New York.]
- b) HEDVIG, f. 2. aug. 1904 i Hurum, g. 1° 25. dec. 1925 m. redaktør CHARLES Hoff, f. 9. maj 1902, skilt; 2° 24. febr. 1940 i Oslo m. arkitekt ERNST Motzfeldt, f. 16. aug. 1903 i Kria. [Lunner.]
- c) FRANCINE, f. 21. okt. 1911 i Hurum, g. 2. juli 1935 i Oslo m. sagfører HANS Parr Lampe, f. 26. okt. 1909 i Oslo. [Oslo.]
- d) ASTRI, f. 11. nov. 1913 i Hurum, g. 1° 13. april 1935 m. ingeniør ALF Scott-Hansen, f. 22. dec. 1903, skilt 1938; 2° 26. maj 1939 i Oslo m. direktør i «Storebrand» PER Mørch Hansson, f. 4. marts 1905 i Kria. [Oslo.]
- 4) OTTO Gilbert David, f. 3. april 1875 † 10. dec. 1953, ingeniør, jernbanedirektør, g. 10. april 1902 m. Anna SOFIE Sommerfelt, f. 30. nov. 1880 † 27. juni 1961. Børn:
- a) FRANS-OTTO, f. 23. maj 1904 i Drammen, ingeniør, kaptein i fæstningsartilleriet, g. 14. sept. 1929 i Trondheim m. Marie (MAJA) Holmsen (F.: direktør, ingeniør Holm Birger H. og Martha Blikstad), f. 17. maj 1903 i Kråkerøy. [Oslo.] Børn:
(1 ANNE SOFIE, f. 8. nov. 1930.
(2 ELISABETH Marie, f. 21. juli 1934.
(3 Otto Gilbert David, f. 7. juni 1937.
- b) Anne Sofie (ANNIKEN), f. 15. juni 1910 i Drammen, g. 4. juni 1938 i Ullern m. dansk vicekonsul, direktør Tron BERTIL Bruun, f. 23. aug. 1909 i Wiborg, Finland. [Newcastle, N.B., Canada.]
- c) Hilda ALETTE Leontine, f. 15. juni 1910 i Drammen, g. 31. aug. 1935 i Ullern m. adm. direktør for Rena Kartongfabrik, ingeniør Otto Ludvig Mørch, f. 28. sept. 1908 i Kria. [Rena.]
- 5) FRANS Ingar, f. 17. sept. 1877 † 5. april 1961, læge, g. 6. okt. 1904 i Bergen m. HELGA Erichsen (F.: biskop Johan Willoch E. og Helga Marie Margrethe Boeck), f. 21. april 1881 i Skien. Børn:

AUBERT

- a) **HELGA Marie Margrethe Boeck**, f. 19. okt. 1907 i Bø i Telemark, g. 26. dec. 1931 i Bergen m. direktør for Nationalgalleriet, dr. philos., medlem af Videnskabsacademiet i Oslo
SIGURD Daniel Isaachsen Willoch, f. 16. maj 1903 i Kria. [Oslo.]
- b) **AXEL Boeck**, f. 10. juli 1910 i Bø i Telemark, overlæge, g. 11. marts 1939 i Oslo m. **GUNHILD Sverdrup** (F.: gaardbruger Joachim Mogens Berner S. og Margrethe Jordfald), f. 26. aug. 1908 i Eidsvåg, Romsdal. [Gjørík]. Børn:
(1) **ERIK Sverdrup**, f. 21. sept. 1941 i Bergen.
(2) **JAN Sverdrup**, f. 19. juli 1944 i Oslo.
(3) **Ida Margrethe Sverdrup**, f. 30. jan. 1946 i Oslo.
- 6) **Hilda ALETTE Leontine**, f. 7. marts 1887 i Bodø, g. 14. april 1913 sst. m. læge **Kristian Andreas Gløersen**, f. 30. aug. 1883 i Kvitseid. [Oslo.]
- af 2. ægteskab:
- b. **FRANS Henrik**, f. 6. juni 1848 † 22. jan. 1927, kaptajn, amtsingeniør i Kristians amt, g. 17. aug. 1881 m. **LOUISE Mette Christine Jakhelln**, f. 21. maj 1862 † 15. marts 1956. Børn:
- 1) **ELISE Sophie**, f. 6. okt. 1884 i Bodø, g. 27. nov. 1908 i Lillehammer m. læge **NILS Tidmark**, f. 1. maj 1880 i Gävle. [Leksand, Sverige.]
- 2) **Sofus EMIL**, f. 14. jan. 1887 i Bodø, overingeniør, g. 28. april 1917 i Ullern m. **Margit RUTH Basberg Nørbech** (F.: overingeniør Christian N. og Fredrikke Petronelle Basberg), f. 5. jan. 1894 i Kria. [Solbergfoss.]
- 3) **LOUISE Fransiska**, f. 23. maj 1888 i Bodø, lærerinde. [Oslo.]
- 4) **CARL Johan Jakhelln**, f. 24. jan. 1890 i Bodin, distriktsingeniør ved Oslo vandvæsen, g. 11. okt. 1924 m. **HILDA Kampe**, f. 23. marts 1887 † 26. okt. 1941. [Oslo.] Døtre:
- a) **METTE Louise**, f. 21. juli 1925 i Oslo.
b) **KIRSTEN**, f. 12. juli 1928 sst.
- 5) **GJERTRUD, Sofie**, f. 14. nov. 1902 i Lillehammer, g. 6. juli 1926 sst. m. tandlæge **FALK Winslow von Quillfeldt**, f. 16. okt. 1898 † 2. marts 1957. [Lillehammer.]

II. LINJE

FRANZ Hermann Aubert, f. 4. april 1923 (søn af bogholder **OSKAR Franz**, f. 6. sept. 1891 † 18. dec. 1960), overpostinspektør, g. 7. okt. 1950 i Flensburg m. **CHRISTEL Hahn**, f. 23. dec. 1927 i Danzig. [Flensburg.] Børn:

1. **Inge Gabriele**, f. 30. marts 1951 i Flensburg.
2. **Klaus Michael**, f. 30. sept. 1956 i Flensburg.

MODER

MATHILDE, f. Carstensen, f. 26. april 1891, g. 2. juni 1922, enke 18. dec. 1960. [Flensburg.]

FARFADER

FRANZ, f. 30. juli 1864 † 31. dec. 1923, overbanesekretær, g. 12. april 1890 m. **ELISE Marie Hanquist**, f. 28. april 1868 † 9. nov. 1939. Børn:

AUBERT

1. ELISE Dora, f. 25. febr. 1899, g. 16. aug. 1929 m. ARTHUR C. C. Azémar, f. 5. okt. 1898 † 30. jan. 1956. [Philadelphia, Pennsylvania, U.S.A.]
2. KUNO Christian, f. 29. sept. 1902, driftsingeniør, g. 27. aug. 1932 m. CHRISTINE Margarete Hansen, f. 20. aug. 1903. [Flensborg.] Sønner:
 - a. KURT, f. 18. febr. 1936 i Hamborg, ingeniør, g. 23. juli 1960 i Flensborg m. RITA Leonhardt (F.: Max Friedrich L. og Käthe Christine Boock), f. 2. nov. 1934 i Flensborg. [Flensborg.] Søn: JOHN Kurt, f. 2. maj 1957 i Flensborg.
 - b. GERT, f. 9. nov. 1938 i Hamborg, murer, korporal i US army, g. 3. marts 1961 i Hanau m. ANNELIESE Greb (F.: Hans G. og Käthe Schulz), f. 2. maj 1940 i Hanau. [Hanau.]

FARFADER

OSKAR, f. 12. sept. 1831 † 25. sept. 1900, skovrider, g. 14. april 1863 m. MARINE Hanquist, f. 28. aug. 1838 † 24. febr. 1915. Børn:

1. CHRISTIAN, f. 12. juli 1866 † 13. okt. 1933, jernbaneassistent, g. 8. april 1904 m. MARIE Bornholdt, f. 23. aug. 1877 † 15. okt. 1945. Børn:
 - a. ERNA Marie Christiane, f. 13. dec. 1907, g. 30. dec. 1933 m. JOSEF Müller, f. 2. maj 1906. [Kiel.]
 - b. HERBERT Oskar, f. 16. juni 1910, g. m. Elsbeth Johanna Wilhelmine Wenck, f. 4. aug. 1917. [Altona.] Børn:
 - 1) Herbert Walter Eduard, f. 5. okt. 1937.
 - 2) Blandine Maria, f. 14. juli 1947.
2. MARY, f. 10. jan. 1871, g. 14. okt. 1891 m. stationsforstander JOHANNES Pedersen, f. 18. maj 1863 † 6. juli 1910. [Brøns.]
3. FRIEDRICH, f. 30. okt. 1872 † 9. dec. 1941, telegrafinspektør, g. 23. febr. 1899 m. Ida DOROTHEA Schindler, f. 4. april 1880. [Flensborg.] Søn:
 - ERNST, f. 5. aug. 1901, landmand, g. 16. jan. 1932 m. ANNIE Hinrichsen, f. 2. dec. 1908. [Hurup.] Børn:
 - a. Ingeborg Frieda, f. 11. aug. 1934.
 - b. Gerda Dorothea, f. 24. febr. 1936.
 - c. Friedrich Ernst, f. 9. juni 1938.

FARFADERS FARBRØDER

ERNST Emil, f. 28. jan. 1799 † 11. marts 1863, kammerraad, postforvalter. Søn:

- ERNST Emil, f. 3. okt. 1834 † 5. juli 1913, købmand, g. 24. aug. 1862 m. ANNA Cathrine Olsen, f. 27. febr. 1843 † 19. maj 1877. Søn: CÆSAR Louis d'Aubert, f. 7. dec. 1867 † 22. april 1933, professor, ingeniør, g. 17. marts 1894 i Darmstadt m. WILHELMINE Wagner, f. 27. marts 1876 sst. [Alsbach a. d. Bergstr.] Datter: Anna Johanna, f. 13. dec. 1895 i Offenbach a. M., fører navnet Kükenthal-d'Aubert, g. 2. aug. 1914 i Sondershausen m. preuss. kaptajn*, dr. dent. WALTER Kükenthal, f. 22. maj 1889 i Wittstock, skilt. [Bad Wiesbaden.]

BANG

Justitsraad, kammeradvokat Oluf Lundt Bang blev adlet ved et naturalisationspatent af 23. juli 1777.

*Slægtens medlemmer skriver sig **de Bang**.*

PALLE Oluf de Bang, f. 23. febr. 1920 i Farum (søn af OLUF Henrik Johannes, f. 16. aug. 1881 † 14. maj 1962), student, højere handels-eksamen, salgschef, g. 27. sept. 1945 i Toksværd m. KIRSTEN Bjerg (F.: sekretær i Fællesrepr. for Dansk Skibsfart Niels Clausen B. og Mary Henriette Louise Johansen), f. 8. okt. 1921 paa Frbg. [Hellerup.]
Børn:

1. NIELS Oluf, f. 3. juli 1946 i Hellerup. (Hell. K.)
2. HENRIK, f. 24. sept. 1949 i Lyngby. (Hell. K.)
3. MARIANN LOUISE Sigrid, f. 31. aug. 1955 i Lyngby (Hell. K.) (Vallø.)

SØSTRE

1. INGE Birgitte, f. 17. juli 1917 i Frederikssund, student, g. 1. juli 1939 i Kbh. (C) m. overlæge, dr. med. JØRGEN Piper, f. 12. juni 1914 i Kbh. [Ringsted.]
2. Karen Ragnhild KIRSTEN, f. 19. sept. 1918 paa Frederiksberg, g. 7. maj 1942 i Kbh. (Jac.) m. kaptajnløjtnant i søværnet Poul BJØRN Lindgreen, f. 7. marts 1918 paa Frederiksberg, skilt. [K.]

MODER

INGEBORG Christiane Louise Ernst, født Warming, (F.: professor Ernst W. og Eva Johanne Hilda Larsen), f. 3. april 1893 i Silkeborg, g. 6. juli 1916 i Skanderborg, skilt 1927 (g. 2° nov. 1940 m. redaktør Adolf Rothe Hansen, f. 22. jan. 1873 †).

FARFADER

Godsejer Niels Christian Ditlev HJALMAR til Haraldskær, f. 5. juni 1847 † 10. marts 1918, g. 6. sept. 1878 m. KAREN RAGNHILD von Arenstorff, f. 29. dec. 1855 † 2. juli 1928. Børn:

1. HENRIETTE Charlotte Juliane Marie, f. 24. aug. 1879 paa Haraldskær, stiftsdame i Vallø. [K.]
2. HARALD, f. 6. aug. 1883 paa Haraldskær, orlogskaptajn*, grosserer, medl. af repræsentantskabet for Næstved diskontobank. (R.*) (H.T.S.) (I.Kr.5) (I.Jsk.M.) (R.St.Stan.3) (T.O.4), g. 1° 19. sept. 1913 i Baarse m. LOUISE Marie Elisabeth Wolff-Sneedorff (F.: ritmester, hofjægermester Hans Christian Theodor Benjamin W.-S. og Frida Schultz), f. 7. marts 1879 paa Engelholm, skilt; 2° 15. maj 1931 paa Frederiksberg (b.v.) m. GUDRUN Lilia Elsebeth Thomas, f. 27. sept. 1902 † 30. dec. 1950; 3° 23. maj 1952 paa Frb. (b.v.) m. sygeplejerske LUISE Marie Pedersen, f. 17. okt. 1916 i Graasten. [Vanløse.] Sønner:

af 2. ægteskab:

- a. NIELS Christian Victor, f. 3. febr. 1933 i Gentofte, student, afgangseksamen fra Søværnets Officersskole, søløjtnant I af res., g. 18. jan. 1956 i K. Flinterup m. Aase DORTHEA Mahncke Thrane (F.: proprietær Svend L. T. og Ellen S. Mahncke), f. 17. febr. 1933 paa Frederiksberg. [Rødovre.] Søn:
Niels MICHAEL, f. 7. okt. 1958 i Glostrup (Grøndalslund K.)
- b. JØRGEN Oluf, f. 22. maj 1934 i Gentofte, grosserer. [Canada.]

BARDENFLETH



Gammel bremisk adelsslægt, naturaliseret 10. maj 1871. — Vaabenafbildning i farver og udførlig slægt-tavle, se aarg. 1948.

CARL EMIL Fenger Bardenfleth, f. 5. febr. 1914 i Hillerød (søn af lektor, mag. scient. KNUD Stampe, f. 19. febr. 1884 † 20. maj 1941 og IDA Louise Fenger, f. 5. juli 1884, g. 4. aug. 1911 † 15. febr. 1914), civilingeniør, ingeniør i F. L. Smidth & Co. A/S, sekondløjtnant, g. 24. marts 1960 i Himmelev K. m. socialraadgiver ALETTE Ingeborg Henriette comtesse Ahlefeldt-Laurvig. [Mexico City, Mexico.]

FARFADER

Minister, stiftamtmand, kammerherre VILHELM, f. 18. juli 1850 † 6. sept. 1933, g. 1^o 24. maj 1882 m. KRISTINE baronesse Stampe, f. 30. okt. 1856 † 9. marts 1884; 2^o 26. jan. 1888 m. AGNETE Brandt, f. 22. april 1862 † 4. maj 1946. Børn:

af 2. ægteskab:

1. GUNNAR, f. 1. marts 1889 paa Frederiksberg, cand. jur., kammerherre, H.M. Kongens kabinetssekretær* og chef* for kabinetssekretariatet, ordenssekretær*, direktør for De danske Kongers kronologiske Samling paa Rosenborg, formand for bestyrelsen for Det nationalhistoriske Museum paa Frederiksborg, kgl. patron for St. Petri tyske kirke i Kbh. og for Brødrene Petersens Jomfrukloster, formand for Københavns Kreditforenings repræsentantskab og for bestyrelsen for A/S Københavns Sommer-Tivoli samt medlem af bestyrelserne for forskellige selskaber, fonds og stiftelser (S.K.* i diam. D.M.) (Chr.X.M.T.) (Fi.H.R.1) (F.Æ.L.1) (I.F.1) (N.St.O.1) (N.O.H.1) (S.Kr.1) (S.N.1) (Stb. V.1) (Æt.M.II.1), g. 1^o 5. maj 1916 i Kbh. m. AGNETE Marie Theisen, f. 12. juni 1893 † 8. april 1957; 2^o 18. aug. 1961 i Hellerup K. m. fuldmægtig i kabinetssekretariatet BIRTE Gamst (R.*) (F.: assurancedirektør Axel G. og Agnete Houlberg), f. 6. april 1921 i Hellerup. [K.]

2. Ellen KRISTINE Sophie, f. 12. juli 1890 paa Frederiksberg, stiftsdame i Vallø, forstanderinde* for Diakonissestiftelsen (F.M.1) [Vedbygaard, Ruds Vedby.]

3. KAREN Dorothea, f. 28. febr. 1892 paa Frederiksberg, priorinde for Vemmetofte adelige Jomfrukloster. [Vemmetofte.]

4. HEMMING Løvenørn, f. 8. jan. 1896 i Kbh., cand. jur., adm. direktør i Creditkassen for Landejendomme i Østifterne, (R.*), g. 10. aug. 1923 i Kbh. m. Elisabeth Sophie Wiwet From Holm (F.: ekspeditionssekretær, cand. jur. Thøger Sophus From H. og Cecilie Sida Marie Grüner), f. 5. juni 1899 paa Frederiksberg. [Gentofte.] Børn:

a. HENRIK Vilhelm Løvenørn, f. 20. maj 1924 paa Frederiksberg, premierløjtnant af res., fuldmægtig ved Berlingske Tidende, g. 15. dec. 1951 i Jægersborg K. m. Inge BIRGITTE Møller (F.: civilingeniør Knud Julius M. og Erna Laura Valeska

BARDENFLETH

Fritzboeger), f. 24. marts 1926 paa Frederiksberg. [Søllerød.]
Børn:

1) MARIANNE Elisabeth, f. 28. febr. 1953 i Hellerup. (Vallø.)
2) JØRGEN Vilhelm Løvenørn, f. 7. nov. 1955 i Hellerup
(Jægersborg K.)

b. HELENE Cecilie, f. 5. april 1927 paa Frederiksberg, g. 25. sept. 1948 i Jægersborg K. m. gaardejer GUNNER Harboe, f. 7. nov. 1922 i Sdr. Sejerslev. [Skovgaard, pr. Fodby.]

c. OVE Løvenørn, f. 6. juni 1930 paa Frederiksberg, reklamechef i W. A. Reklame-Marketing I/S, g. 4. april 1959 i Aarhus Domk. m. KIRSTEN Warrer (F.: konsul, grosserer Sigurd W. og Liz Drescher), f. 20. juli 1935 i Risskov. [Gentofte.] Søn:

CLAUS Løvenørn, f. 31. aug. 1960 i Gentofte (Jægersborg K.).

d. NIELS GUSTAV Johannes Løvenørn, f. 31. dec. 1934 paa Frederiksberg, arkivar.

FARFADERS FADER

Gehejmestatsminister, gehejmekonferensraad, kammerherre CARL EMIL, f. 9. maj 1807 † 3. sept. 1857, g. 3. okt. 1832 m. SOPHIE Amalie rigsgrevinde Schmettau, f. 4. nov. 1810 † 26. april 1893, dekanesse for Vallø Stift. Sønner:

1. Gottfried Vilhelm Christian INGOLF, f. 24. jan. 1840, † 29. april 1921, kommandør, lodsinspektør, g. 1^o 7. april 1870 m. OLIVE Sandholt, f. 30. maj 1842, † 13. april 1883; 2^o 25. okt. 1888 m. LAURA Winning, f. 1. sept. 1850, † 11. marts 1930. Søn:

af 1. ægteskab:

CARL EMIL, f. 20. april 1873 † 23. juli 1937, exam. jur., chefforretør ved St. Pauls' Dispatch, g. 20. nov. 1908 i Minneapolis m. MARY Jensen (F.: Søren J. og Mette Zachariasen), f. 19. febr. 1886 i Nebel. [Minneapolis.]

2. FREDERIK Carl Christian, f. 21. juni 1846 † 29. dec. 1935, kammerherre, kontreadmiral, hofchef hos Enkedronning Louise, g. 11. juni 1881 m. IDA Elise Cathrine Meldal, f. 30. okt. 1856 † 2. sept. 1946.

Børn:

a. AAGE Alfred, f. 18. juli 1882 † 22. marts 1917, premierløjtnant af flaaen, g. 2. april 1913 i Kbh. (B) m. Betty (BESS) Christensen (F.: apoteker, konsul James Watt C. og Christiane Knutzen), f. 24. febr. 1888 i Stege (M.T.Kha.) (g. 2^o 25. nov. 1919 m. legationssekretær ANKER Konow Bojsen, skilt † 1961), fører efter kgl. res. navnet Bardenfleth [Ordруп.] Datter:

AASE, f. 17. juni 1914 i Kbh. (D.r.K.M.) (M.T.Kha.), g. 7. sept. 1945 i Kbh. (B) m. orlogskaptajn af res., lieutenant-commander CARL Frederik Sophus Vilhelm Konow, f. 1. dec. 1900 i Kbh. (B), (Chr.X.Kr.E.M.), skilt. [Ordруп.]

b. ELSE Sophie Nathalie, f. 2. jan. 1884 i Kbh., g. 4. nov. 1910 i Kbh. m. ambassadør* Eduard lensgreve Reventlow [K.]

FARFADERS FARFADERS BRØDER

FREDERIK Løvenørn, f. 15. juli 1781 † 19. aug. 1852, kammerherre, generalløjtnant, ordensskatmester. Søn:

Johan ADOLPH, f. 25. aug. 1825 † 28. april 1874, kammerherre, ritmester. Søn:

BARDENFLETH

ADDO Løvenørn, f. 1. jan. 1861 † 15. nov. 1924, kammerjunker, kaptajn, g. 22. april 1890 m. ELLEN Crone, f. 25. april 1868 † 4. okt. 1914. Døtre:

a) ANNA MARGRETHE, f. 17. maj 1891 (M.T.Kfh.), g. 14. juni 1941 m. kontorchef KAY Preben, f. 29. aug. 1877 † 27. dec. 1956. [K.]

b) ELSE, f. 6. april 1893, g. 1° 21. nov. 1911 m. portrætmaler GUSTAV Frederik Osborn Brock, f. 29. april 1880 † 4. febr. 1945; 2° 28. aug. 1948 m. kemikeren, dr. h. c. DONALD Dexter van Slyke, f. 29. marts 1883 i Pike, N.Y. [New York.]

c) NELLY, f. 2. marts 1904 i Kbh. (C.S.) g. 3. nov. 1926 i Kbh. (B) m. kommandørkaptajn af res. Isaac VILHELM Tegner, f. 18. aug. 1902 i Kbh. (V.F.) (R^{1*}) (F.M.2) (H.T.S.). [Birkerød.]

BARNEKOW



*Rygisk uradelsslægt, der kendes fra midten af 13. aarhundrede; den sikre stamrække udgaar fra Nicolaus Barnekow (nævnt 1308). — Hans Barnekow blev 13. dec. 1547 naturaliseret som dansk adel; hans efterkommere blev ved Skaanes afstaaelse svenske undersaatte, 1751 optagne i den svenske friherrestand og 1816 i grevestanden. — Kammerherre, ritmester Frederik Vilhelm Christian Barnekow og hans tre brodersønner blev 26. sept. 1877 anerkendt som dansk adel. — Vaaben-
tavle i farver og udførlig slægttavle, se aarg. 1912.*

DEN ÆLDRE LINJE

EDWARD Alveric Mac-Dougall greve Barnekow til Sörbytorp, f. 3. juli 1910 paa Sörbytorp (søn af greve Kjell RAGNAR Mac-Dougall, f. 3. jan. 1877 † 24. marts 1958), g. 3. april 1941 m. Astrid GUNILLA Maria Nannesson, f. 23. dec. 1913. [Sörbytorp pr. Vinslöv.] Børn:

1. Friherreinde EVA Charlotte, f. 20. juni 1942 paa Sörbytorp.
2. Friherre HENRIK Mac-Dougall, f. 3. dec. 1944.
3. Friherreinde Gunilla Ilsabe GABRIELLE, f. 16. aug. 1949.
4. Friherre Karl MORTEN Mac-Dougall, f. 10. juli 1951.

SØSTRE

1. Friherreinde Laura MARGARETA, f. 24. jan. 1909 paa Sörbytorp, g. 2. aug. 1929 m. oberst af res. ved »Fältytgårens», byråchef ved kungl. armetygförvaltningen Karl BERTIL Genberg, f. 11. febr. 1902 i Solna (R^{1*}.) [Lidingö.]
2. Friherreinde BIRGIT Anne Charlotte, f. 27. aug. 1911 paa Sörbytorp, g. 3. jan. 1940 i Sörby m. kyrkoherde i Skurup, Solberga og Hassle Bösarps GUNNAR Evald Wallin, f. 3. nov. 1906 i Osby. [Skurup.]
3. Friherreinde KARIN Elisabeth, f. 7. dec. 1912 paa Sörbytorp, g. 21. maj 1937 m. oberst, chef for Uppsala-Västerås försvarsområde Karl GUNNAR Samuelsson, f. 3. juli 1904 i Vist sg. [Uppsala.]

BARNEKOW

MODER

Grevinde Anna Johanna [HANNA], født Wadstein (F.: direktør, fil. dr. Albert Peter W. og Ida Laura Widegren), f. 13. febr. 1887 i Frösö sg., g. 4. april 1907, enke 24. marts 1958.

FADERS FARBRØDRE

1. Friherre EDWARD Carl Axel til Laxmans Akarp, f. 2. nov. 1839 † 15. nov. 1897, kommandør, g. 19. marts 1867 m. EVA Christina friherreinde Gyllenkrok til Sinclairsholm, Romestorp og Laxmans Akarp, f. 26. aug. 1844 † 12. aug. 1912. Sønner:

a. Friherre FREDRIK Christian, f. 16. nov. 1868 † . . . aug. 1943, kammerherre, kaptajn, g. 30. sept. 1899 m. Adelaide Amalia ELIZA Dickson, f. 30. april 1877. [Stockholm.]

b. Friherre KJELL Edvard, f. 30. maj 1870 † 13. maj 1944, g. 12. marts 1906 m. MARTHE Augusta Cecilie von Dardel, f. 16. sept. 1879 † 21. maj 1956. Børn:

1) Friherre KJELL Alexander, f. 26. febr. 1910, dr. theol., e. o. hovpredikant, sognepræst (S.N.3), g. 10. sept. 1934 m. fil. mag. Inez Anna Christina (ANNA-STINA) Callmer, f. 8. marts 1910. [Ystad.] Børn:

a) Friherre KJELL Arwid Christian, f. 27. april 1938 i Lund, stud. jur. [Lund.]

b) Friherre STEN Frederik Torsten, f. 26. dec. 1939 i Lund, vägmästare, g. 10. marts 1962 m. Sonja Gertrud Johnsson, f. 17. marts 1940. [Malmö.]

c) Friherreinde Eva CHRISTINA Louise, f. 3. maj 1943 i Malmö.

d) Friherreinde MARGARETA Elisabeth Cécile, f. 31. okt. 1944 i Lund.

e) Friherre FREDRIK Thomas, f. 27. marts 1946 i Lund.

2) Friherreinde EVA Ebba Cecile, f. 14. juni 1913, g. 6. juli 1934 m. bankier, kaptajn i den schweiziske hær MARCEL Octave Courvoisier, f. 28. april 1909. [Neuchâtel.]

3) Friherre HANS Carl Edward Fredrik, f. 15. nov. 1914 i Lund, major ved luftværnsartilleriet (S. Sv. 3¹), g. 7. juli 1941 m. Harriet AGNETA Beskow (F.: bankdirektør Einar Gustaf Bernhard B. og Maja Susanna Andersson), f. 13. okt. 1921. [Luleå.] Børn:

a) Friherre HANS Christer Einar, f. 2. aug. 1944.

b) Friherreinde CECILIA Marie, f. 11. juni 1946.

4) Friherre CARL Ernst Fredrik til Sinclairsholm, f. 13. marts 1917 i Lund, g. 3. juni 1944 m. EBBA Marianne Eleonora grevine De la Gardie (F.: godsejer greve Magnus Julius De la G. og Ebba Maud Ida Erika Storckenfeldt), f. 27. nov. 1919 i Stockholm. [Sinclairsholm.] Børn:

a) Friherre Kjell MAGNUS, f. 13. marts 1945.

b) Friherreinde Ebba Marthe ELISABETH, f. 21. sept. 1946.

c) Friherreinde Ulrika Eva Christina, f. 14. marts 1950.

d) Friherre Carl JOHAN Fredrik, f. 13. okt. 1952.

e) Friherreinde MAUD Thomasine, f. 21. okt. 1957.

FARFADERS FARBRØDRE

1. Friherre ADOLPH Christian, f. 24. marts 1805 † 7. juli 1854, major. Søn: Friherre Christian FREDRIK Kjell til Araslöv, f. 26. nov. 1839 † 14. an. 1912. Søn:

BARNEKOW

*Friherre ADOLPH Hans Fredrik til Araslöv, f. 26. nov. 1871
† 1. febr. 1933, ritmester, direktør i •Skånska Hypotekföreningens,
g. 3. juni 1898 m. EVA Agathe friherreinde Wrede af Elimä, f. 7.
febr. 1876 † 30. jan. 1937. Børn:*

a) Friherre Christian FREDRIK, f. 5. marts 1899 paa Kastberga, oberstløjtnant ved Göta art.-rgmt., adjutant* hos H. M. Kongen af Sverige (K*) (S.N.3) S.Sv.3¹) (Sv.G.V.J.T.II), g. 15. juli 1925 m. Brigitta (BRITA) grevinde Piper (F.: Erik Adolf Alfred greve P. og Josefine Juliane Reinholdine friherreinde Rudbeck), f. 21. april 1904. [Stockholm.] Børn:

(1 Friherreinde CAROLINE Eva Birgitta, f. 23. april 1926, g. 4. dec. 1948 m. BENGT Gustaf Adolf friherre Bennet, f. 26. maj 1921. [Fjerrestadstorp ved Vallåkra.]

(2 Friherreinde MARIANNE Elisabeth, f. 5. okt. 1928, g. 17. okt. 1953 m. amanuensis ved Nordiska Museet, fil. lic. Helge Niels ARNE Danielsson, f. 20. jan. 1921. [Stockholm.]

(3 Friherre Adolf Alfred RUTGER, f. 21. marts 1935, ansat i forsikringsselskabet •Fylgia*, g. 7. juni 1958 m. Christina Elisabeth MICAELA Westin (F.: bankdirektør Jan W. og Gunnel Micaela Tondén), f. 29. nov. 1936. [Stockholm.]

b) Friherreinde Thomasine ELISABETH Margareta, f. 29. april 1900 paa Kastberga. [Stockholm.]

c) Friherre MALTE Fabian til Araslöv, f. 5. aug. 1904, kammerherre, ritmester i Skaanske Kavall.-reg.s res. (S.V.3¹) (Sv.G.V.J.T.II) (I.Kr.4.), g. 12. okt. 1929 m. SONJA Odga Marika Dickson (F.: direktør Walter Herbert D. og Ellen Emilie Damkier), f. 8. sept. 1909 paa Särö, Släps Sg. [Araslöv ved Vinslöv.] Børn:

(1 Friherreinde Ellen Sonja MARGARETHA, f. 19. nov. 1930, g. 4. juli 1952 m. kaptajn ved pansertropperne CARL-GÖSTA Fredrik Boris-Möller, f. 21. sept. 1920. [Hässleholm.]

(2 Friherreinde Eva GUNILLA, f. 3. jan. 1932, g. 29. april 1954 i Vinslöv K. m. lantmästare CLAS Rütger Axelsson greve Wachtmeister af Johannishus, f. 31. juli 1926. [Pilsåkers Gård, Lund.]

(3 Friherreinde Helen BIRGITTA, f. 2. aug. 1935, g. 12. dec. 1958 m. godsejer RURIK Ulrik SebastianTham, f. 20. dec. 1931. [Häckeberga, Genarp.]

(4 Friherre Adolf Fredrik CHRISTIAN, f. 22. juni 1943.

d) Friherre OVE Adolf Reimer, f. 11. nov. 1906 paa Kastberga, direktør, g. 24. marts 1939 m. MAUD Konradsdotter Ugglå (F.: kaptajn Johan Konrad U. og Maud Ebba grevinde Wachtmeister af Johannishus), f. 12. jan. 1914 i Örebro [Malmø.] Børn:

(1 Friherre KJELL-CHRISTOFFER Ove Adolf, f. 13. april 1940.

(2 Friherreinde Eva Ebba CHARLOTTE, f. 18. okt. 1943.

2. *Friherre Claës Edvard, f. 24. dec. 1809 † 7. febr. 1878, ritmester. Søn: Friherre Louis Casimir FABIAN Ernst til Ökna, f. 24. april 1848 † 25. nov. 1904, g. 25. sept. 1877 m. MATHILDA Ulrika Augusta Montgomery, f. 25. sept. 1853 † 31. maj 1928. Børn:*

1) Friherreinde EBBA Matilda, f. 9. april 1882 paa Strö, g. 17. sept. 1905 i Stockholm m. kaptajn i Svea Livgardes res. CARL

BARNEKOW

Axel Abraham friherre Leijonhufvud, f. 8. juli 1872, skilt 1935 † 17. aug. 1958. [Mellby ved Sösdala.]

2) Friherreinde Agnes THYRA Maria, f. 14. dec. 1883 i Stockholm, g. 16. juni 1910 m. købmand ALEXANDER Littler-Crow, f. 26. febr. 1882. [London.]

3) *Friherre FOLKE Karl Edvard*, f. 16. sept. 1885 † 2. febr. 1935, *jägmästare*, g. 1° 1910 m. Louise Mathilda Annerup, f. 15. april 1881, skilt 1920 † 14. okt. 1938; 2° 4. dec. 1929 m. VIOLA Tekla, født Strandmark, f. 18. febr. 1883 (g. 1° m. hofretsråd Car Apelstam † 1922). [Halmstad.] Børn:

af 1. ægteskab:

a) Friherre HENDRIK Benedikt, f. 1. okt. 1910, civilingeniør ved ASEA, g. 15. aug. 1943 m. MAY Ingeborg Halvarson, f. 28. april 1912. [Västerås.] Børn:

(1 Friherre JOHAN HENRIK Folke, f. 26. febr. 1945.

(2 Friherreinde EBBA CHARLOTTE Helene, f. 4. juli 1950.

b) *Friherre FABIAN Rutger*, f. 15. juli 1912 † 14. april 1957, *ingeniør*, g. 11. maj 1945 m. SUNNY Lundqvist, f. 31. jan. 1921. [Stockholm.] Børn:

(1 Friherreinde MARGARETA Cecilie, f. 12. marts 1946.

(2 Friherre MÄRTEN Fabian, f. 30. sept. 1947.

c) Friherreinde LENA Mathilda Elisabeth, f. 8. dec. 1913. [Stockholm.]

4) *Friherre ERNST Robert Fabian*, f. 6. juni 1888 † 8. april 1932, *godsejer*, g. 2. marts 1925 m. CONSTANCE Monteith Walker, skilt 1930. Datter:

Friherreinde Constance VIOLA, f. 1. marts 1926. [England.]

FARFADERS FADERS FARBRÖDER

Friherre KJELL Christoffer, f. 2. dec. 1781 † 3. marts 1875, *major*. Descendens, se aarg. 1947.

DEN YNGRE LINJE

RENÉ Pierre François Mourier von Barnekow, f. 18. aug. 1914 i Kbh. (Søn af legationsraad, kammerjunker, cand. jur. VIGGO, f. 26. okt. 1872 † 16. jan. 1944), kunstmaler, g. 1° 26. juni 1944 i Sthlm. m. AASE Polack, f. 23. juli 1918, skilt 1947 (hun g. 2° 18. juli 1955 m. kunstmaler Lars Erik Wickström); 2° 23. juni 1951 i Kbh. (H.) m. stud. psych. VIBEKE Esther Ingeborg Benedicte Lassen (F.: overretssagfører Kai L. og Lucie Tage-Jensen), f. 14. jan. 1928 Kbh. [K.] Døtre:

af 2. ægteskab:

1. Henriette Mikala, f. 31. maj 1952. (Vallø.)

2. Ann Benedicte Lucie, f. 26. april 1956 i Kbh. [Frb. Sct. Markus K.] (Vallø.).

BRODER

Arne CHRISTIAN, f. 4. aug. 1915 i Kbh., cand. jur., fuldmægtig ved Kbh. politi, sagfører, g. 15. jan. 1949 i Kbh. (b.v.) m. GRETE Marboe (F.: salgschef Knud M. og Maud Bendz), f. 19. april 1913. [Hellerup.] Datter:

NÉNÉ Arlette, f. 5. maj 1951. (Vallø.).

BARNEKOW

MODER

Anna (ANNY) Vilhelmine, født Brühl (F.: kusk Anders Christian B. og Wilhelmine Pedersen), f. 28. febr. 1882 i Kbh. (F), enke 16. jan. 1944. [Hellerup.]

FARFADERS FARBRØDER

August Carl FERDINAND, f. 10. juli 1815 † 15. dec. 1868, ritmester, toldforvalter. Søn:

SOPHUS Carl Christian, f. 30. marts 1850 † 18. febr. 1927, civilingeniør. Søn:

CARL Christian, f. 22. okt. 1874 † 18. jan. 1913, fabrikejer, g. 29. jan. 1904 m. EMMA Augusta Josefina Petronella Gustafva Ekenstierna, f. 14. okt. 1876 † 6. nov. 1937. Sønner:

a) SIXTEN Carl Sophus, f. 24. jan. 1905 i Malmø, grosserer, fabrikant, g. 13. maj 1939 i Charlottenlund m. JYTTE Helen Ritzau (F.: fabrikant Helge R. og Marie Sophie von Schlegel), f. 21. juli 1911 paa Frederiksberg. [Klampenborg.] Børn:

1) CLAVS Carl Christian, f. 29. april 1945 i Hellerup.

2) HELLE Charlotte, f. 28. april 1947 paa Frederiksberg.

b) KJELL Christian Martin, f. 29. dec. 1907 i Malmø, cand. jur., kontorchef i landbrugsministeriet (R^{1*}), g. 29. sept. 1934 i Skovshoved m. GERDA Helene Acker (F.: direktør Friedrich Herman A. og Karen Helene Frisenette), f. 24. april 1912 i Kbh. [Gentofte.] Døtre:

1) EVA Birgitte, f. 9. sept. 1939 i Hellerup, stud. jur. (Vallø.)

2) ANNETTE Regitze, f. 2. maj 1941 i Hellerup, laboratorie-assistent. (Vallø.)

3) LISBETH Marianne, f. 17. jan. 1943 i Hellerup, student. (Vallø.)

BARNER

Mecklenborgsk uradelsslægt, hvis navn tidligst forekommer 999. Stamrækken føres tilbage til ridderen Otto B. (1302). Descendenterne af generalmajor Helmuth Gotthardt Barner (f. 1714 † 1775) naturaliseredes 3. juli 1872.

En del af familiens medlemmer skriver sig von Barner.

LINJEN ALKESTRUP

CHRISTIAN Leopold Barner, f. 7. maj 1862 (søn af LEOPOLD Theodor til Kalundborg Ladegaard, f. 21. juni 1829 † 6. april 1868, og MATHILDE Leontine Margrethe Feddersen, f. 19. okt. 1836, g. 12. dec. 1856 † 27. juni 1901) [Amerika.], g. 16. juli 1885 m. CAROLINE Lange, f. 28. marts 1860 † 10. aug. 1951, skilt. Børn:

1. CAROLINE MATHILDE, f. 28. april 1886, oversygeplejerske* (Vallø.) [Frederiksberg.]

2. CHARLOTTE Vilhelmine, f. 4. maj 1889, g. 18. dec. 1918 m. sogneprest* LARS PEDER Poulsen, f. 9. nov. 1887. [Sorgenfri.]

3. Bent FRANDS, f. 20. marts 1898 i Pedersborg, assurandør i brandforsikringselskabet »Danmark«, revisor i Skodsborg grundejerforening, g. 1° 10. febr. 1928 m. EMMY Vilhelmine Henriette Dron-

BARNER

ninggaard, f. 3. okt. 1900 † 2. nov. 1947, skilt; 2° 26. nov. 1943 i Taarbæk m. ANNIE LAURIE Pii (F.: direktør Jens P.), f. 7. dec. 1901 i Ringsted. [Skodsborg.] Børn:

af 1. ægteskab:

a. EDELE, f. 16. okt. 1929 i Kbh., student, fysioterapeut, g. 19. juli 1953 i Vedbæk m. Textil Manager JOHN Murray Mainprice, f. 22. febr. 1925. [Piper Hill, Prestbury near Macclesfield, England.]

af 2. ægteskab:

b. Jens Henrik, f. 8. jan. 1946 i Hellerup.

LINJEN VEDBYGAARD

Joachim-GOTTFRIED Barner, f. 25. okt. 1916 i Kbh. (Søn af fideikommissbesidder Gottfried, f. 11. aug. 1879 † 8. marts 1940), driftsleder, nyder af stamhuset Barnersborgs fideikommiss' successorfond, g. 1° 2. april 1942 i Vanløse m. ELISA Marie Winther Frandsen, f. 15. nov. 1913 † 10. marts 1947; 2° 26. juni 1948 m. LIZZIE Winther (F.: montør Chr. W. og Mary Johanne Ferdinandsen), f. 30. marts 1927 i Kbh [K.]

SØSKENDE

1. ELSE Helene Emilie Gottfriede, f. 5. dec. 1917 i Kbh., defektrice, g. 11. sept. 1951 m. radioforhandler CARL Cranner, f. 2. maj 1910 i Kongsberg.

2. HELMUTH Axel, f. 25. marts 1921 i Kbh., statsskovrider ved statsskovbrugets planteavlstation paa Krogerup, g. 14. aug. 1948 i Ullern K. m. BJØRG Cranner (F.: ingeniør Johs. C. og Ellen Sophie Skarsteen), f. 4. nov. 1926 i Norge. [Krogerup.] Sønner:

a. CLAUD, f. 13. juni 1949.

b. Kai Otto, f. 25. jan. 1955.

MODER

SIGRID Marianne Barner, f. Hagerman, f. 26. dec. 1893 i Malmø, g. 4. juni 1915, enke 8. marts 1940. [Lyngby.]

FARFADERS FARFADERS BRODER

FREDERIK Christian, f. 15. dec. 1801 † 23. juni 1869, fyrinspektør. Søn: Hartvig CONRAD Frantz, f. 15. febr. 1834 † 30. juli 1892, g. 1° 1. okt. 1863 m. Marie LOUISE Ermutha Stolze, f. 4. aug. 1842 † 27. juni 1864; 2° 24. okt. 1873 m. Johanne CHARLOTTE Marie Jessine Dorph-Petersen, f. 25. juli 1840 † 25. april 1911. Datter:

af 2. ægteskab:

SOPHIE Caroline, f. 21. febr. 1880 paa Vindingegaard, g. 21. juni 1901 m. forpagter AGNER Barfod, f. 1. juni 1873 † 26. maj 1935. [Sorø.]

LINJEN ESKILDSTRUP

Uddød i mandslinjen 14. nov. 1921 med kammerherre Hans Sophus Vilhelm Barner.

SOFFY Julie, f. 18. maj 1878 (datter af CHRISTIAN til Grundmosegaard, f. 2. okt. 1834 † 8. okt. 1909 og SOPHIE Birgitte Caroline, født Forsberg, adlet Sehested, f. 28. okt. 1847, g. 6. maj 1868 † 20. dec. 1891), medbesidderinde af det Barner'ske fideikommiss, g. 24. april 1904 m. HENNING Otto, f. 1. jan. 1877 † 20. sept. 1905. [Gentofte.]

BARTHOLIN



*Dr. Thomas Bartholins sønner blev adlet 6. april 1731·
Vaabenafbildning i farver og udførlig slægttafle, se
aarg. 1932.*

1. linje.

BIRGER Bartholin, f. 1. maj 1900 (søn af postmester GEORG Valdemar Just, f. 23. jan. 1863 † 11. juni 1930 (g. 1^o 18. maj m. ELLEN Valeur Quaaed) f. 6. aug. 1872 † 20. aug. 1897) og Marie (MIMI. Dorothea Philipsen, f. 5. okt. 1872, g. 25. nov. 1898 † 20. okt. 1960), kunstmaler, balletmester, besidder af det Bartholin-Eichelske fideikommis' successorfond. [K.]

SØSKENDE

1. HOLGER Louis, f. 3. nov. 1902. [K.]
2. ELLEN Elisabeth, f. 23. juni 1906. (Vallø.) [K.]

FARFADER

CASPAR Georg Bartholin-Eichel, f. 8. juli 1813 † 24. april 1902, g. 16. sept. 1842 m. HOLGA Aagaard, f. 13. okt. 1822 † 6. marts 1875. Søn: JOHAN Caspar Thomas Bartholin Eichel, f. 16. maj 1848 † 2. juni 1907, vejerassistent, fideikommisbesidder, g. 10. sept. 1886 m. Marie Christence (MAJA), f. Münster, f. 23. juni 1854 † 14. okt. 1937 (g. 1^o 26. febr. 1875 m. købmand Herman VALDEMAR Boserup, f. 27. april 1845 † 23. maj 1878). Søn: JOHAN CASPAR Thomas Bartholin Eichel, f. 15. nov. 1892 † 24. maj 1961, besidder af det Bartholin-Eichelske fideikommis' successorfond, g. 5. juni 1936 m. KIRSTINE Marie Haugaard, f. 23. okt. 1892. [Slangerup.]

II. LINJE

Den i Argentina levende gren, se aargang 1946.

III. LINJE

PALLE Henning Casper Bartholin, f. 26. jan. 1912 i Kbh. (Apost.) (søn af lektor, cand. mag. THOMAS Johannes, f. 26. maj 1890 † 7. okt. 1958), res. kapellan ved Hans Egedes kirke, g. 22. juni 1938 i Oslo m. INGER MARIE Seip (F.: professor, dr. phil. Didrik Arup S. og Johanne Remmer), f. 1. maj 1915 i Kria. [K.] Børn:
1. THOMAS Seip, f. 11. juli 1939 i Holte, stud. silv., løjtnant af res., g. 16. aug. 1961 i Brarup K. m. BODIL Begtrup (F.: gaardejer Johannes Natanael B. og Margrethe Andersen), f. 22. april 1938 i Stubbekøbing. [Frederiksberg.]
2. METTE, f. 19. juni 1942 i Kippinge. (Vallø.)

MODER

MARIE, f. Hansen, f. 9. sept. 1887 paa Frederiksberg, g. 7. juli 1911, enke 7. okt. 1958. [Hellerup.]

BARTHOLIN

FADERS SØSTER

ELSE Marie, f. 23. nov. 1885 paa Frederiksberg, stiftsdame i Vallø, cand. mag., overlærer*. [K.]

FARFADERS FARBRØDER

VILHELM Peter, f. 24. maj 1826 † 26. dec. 1896, kammerjunker, husfoged. Sønner:

a. JØRGEN Frederik, f. 18. nov. 1857 † 5. febr. 1937, redaktør, g. 8. dec. 1886 m. KAREN Nielsine Jensen, f. 28. nov. 1857 † 3. dec. 1921.

Datter:

EBBA, f. 17. sept. 1887, g. 1° 5. juni 1911 m. overlæge, professor, dr. med. CHRISTEN Lundsgaard, f. 11. juni 1883, skilt 1917 † 1930; 2° 18. jan. 1922 m. professor, dr. phil. OTTO Adolf Eduard Brandt, f. 26. aug. 1892 † 16. jan. 1935. [K.]

b. FREDERIK, f. 28. juni 1859 † 1925, g. 8. okt. 1892 m. JULIANE Maria Haxvold Hansen, f. 15. dec. 1859. [Chicago.] Døtre:

1) ESTHER, f. 2. nov. 1895, g. 11. juni 1922 m. vaskerier ARTHUR Mandler, f. 13. aug. 1892 † 9. maj 1956. [Chicago.]

2) JULIE, f. 23. maj 1897.

BAUDITZ



Wolf Heinrich von Bauditz eller Baudissin, der stammede fra en gammel adelslægt fra Øvre Lausitz, traadte 1625 i dansk tjeneste som oberst. En af hans sønnesønner af samme navn blev 1741 tysk rigsgreve og er stamfader til rigsgreverne Baudissin, af hvilke nu ingen længer er i Danmark. Derimod blev de ægte agnatiske descendenter af den 1816 afdøde general-løjtnant Friedrich Carl Bauditz ved patent af 12.

aug. 1884 anerkendt som dansk adel. — Vaabenafbildning i farver og udførlig slægttavle, se aarg. 1909.

I. LINJE

CHRISTIAN Ferdinand Wolf Heinrich Bauditz, f. 5. dec. 1888 i Kramnitze (søn af toldassistent FERDINAND Christian Fürchtegott, f. 6. okt. 1852 † 20. juni 1903 og OLGA Marie Alexandra Holst, f. 28. okt. 1847, g. 11. nov. 1883 † 5. aug. 1927), kontrollør* ved statstelegrafene, g. 1° 14. okt. 1916 m. ANNA Kirk Nordbek, f. 1. marts 1889 † 25. aug. 1934; 2° 7. sept. 1935 i Aalborg m. Johanne (HANNE) Louise Petersen (F.: gaardejer Johannes Heinrich P. og Petrine Louise Mørk), f. 15. marts 1905 i Burkal. [Nyborg.] Børn: af 2. ægteskab:

1. CHRISTIAN Ferdinand Wolf Heinrich, f. 3. sept. 1937 i Ringkøbing, student, kommunelærer, g. 4. juni 1962 i Gjerlev m. kommunelærerinde ANNA-MARIA Troldborg Jensen (F.: sognepræst Martin J. og Gudrun, født J.), f. 24. april 1939 paa Endelave. [Skagen.]

2. HANNE-LIS, f. 21. dec. 1940 i Odense, konventualinde i Gissel-feld adelige Jomfrukloster, kontorassistent ved D.S.B. [Odense.]

BAUDITZ

FARFADER

CHRISTIAN Ferdinand, f. 31. jan. 1815 † 5. jan. 1909, kammerherre, generalløjtnant. Sønner:

1. **OTTO Waldemar**, f. 4. maj 1855 † 28. juni 1911, ekspeditionssekretær, g. 16. juli 1891 m. **FLORA Sophie Christiane Jacobsen**, født **Jensen**, f. 18. jan. 1858 † 30. dec. 1896. Datter:

Augusta (DODA) Fernanda Jenny Olufa, f. 27. aug. 1894, g. 6. juli 1919 m. speditør Poul LUJA Falck, f. 14. juli 1892 † 20. febr. 1952. [K.]

2. **CHRISTIAN**, f. 1. sept. 1856 † 31. marts 1929, justitsraad, g. 28. maj 1887 m. **Elise Frederikke (FREDE) Sørensen**, f. 24. aug. 1863 † 17. aug. 1950. Børn:

- a. **CHRISTIAN-EDVARD Niels Wolf Heinrich**, f. 18. febr. 1888, arkitekt, vurderingsmand for Danske Grundejeres Brandforsikring, direktør for A/S »Gothersgade 158«, medlem af bestyrelsen for »Dansk Adelsforbund«, medlem af bestyrelsen for den kons. vælgerforening i Holte, g. 22. juni 1928 m. **CHRISTINE Hedobald-Petersen**, f. 2. maj 1881 † 21. sept. 1950. [Holte.]
- b. **SIEGFRIEDE Margrethe Ludovica Johanne Augusta Mathilde Marie**, f. 13. okt. 1890, klasselotterikollektrice, konventualinde i Støvringgaard Jomfrukloster. [Svendborg.]
- c. **FREDERIK-AUGUST Emil Fürchtegott**, f. 9. sept. 1891, kontrollør* ved post- og telegrafvæsenet. [Svendborg.]

II. LINJE

HENNING Bauditz, f. 22. sept. 1902 (søn af kaptajn OVE, f. 3. marts 1871 † 12. nov. 1936 og **ELLEN Sophie Fernande Rasmussen**, f. 25. febr. 1875, g. 28. nov. 1899 † 18. aug. 1959), g. 23. dec. 1931 m. **HILMA Else Sofie Jensen**, f. 20. jan. 1902 † 27. sept. 1949. [K.]
Døtre:

1. **ANN-LISE**, f. 5. aug. 1931.
2. **HANNE**, f. 22. juni 1937.
3. **CHARLOTTE**, f. 2. dec. 1941.

SØSKENDE

1. **ELLEN Margrethe**, f. 10. dec. 1899, g. 1. nov. 1924 m. reklamechef cand. pharm. **HARALD Emil Valdemar Johannsen**, f. 24. nov. 1888 † 13. jan. 1958. [Hellerup.]
2. **SUSANNE**, f. 23. april 1901, g. 29. maj 1925 m. grosserer **SVEND Aage Frederik Witt**, f. 5. maj 1899. [K.]
3. **Ebba LISE**, f. 28. april 1904, g. 27. marts 1954 m. apoteker **NIELS Benzon**, f. 22. april 1893 i Kbh. (Taarbæk K.). [K.]
4. **PETER**, f. 2. sept. 1905, skolebetjent ved Frederikssundsvejs skole, g. 6. sept. 1929 m. **HENNY Carla Enemark (F.: købmand Søren E. og Laura Schönemann)**, f. 10. april 1908. [K.] Døtre:
 - a. **INGER**, f. 25. nov. 1929, g. 9. jan. 1954 i Kbh. (Johs.) m. driftsingeniør **Freddy Nordlund**, f. 7. sept. 1929.
 - b. **ANETTE**, f. 25. jan. 1932, g. 7. febr. 1959 i Frederiksberg K. m. driftsleder **Serge LEON Dalitz**, f. 30. nov. 1930 i Kbh. [K.]

BAUDITZ

FARFADERS BRODER

Carl Frederik FERDINAND, f. 24. maj 1838 † 8. april 1897, dansk vicekonsul, købmand, g. 19. okt. 1871 (kirkelig viet 19. sept. 1880) m. SOLEDAD de Bareto, f. 30. sept. 1844 † 1938. Døtre:

1. NIEVES, f. 2. sept. 1872, g. 16. april 1901 m. PAUL Gibsone, f. 22. okt. 1867 † 23. dec. 1904 [Staten Island, New York.]
2. MARIA CHRISTINA, f. 24. juli 1878, g. 1^o 27. april 1903 m. ingeniør GEORGE Lewis Lepage, f. 28. aug. 1870 † 2. dec. 1909; 2^o 1919 m. . . . Woodward. [Baldwin Park, L. A. County, Californien.]
3. Olga SIEGFRIDE, f. 2. maj 1885, g. 1. april 1906 m. Catlin Christian Gerold, f. 10. okt. 1878. [Los Angeles, Californien.]

FARFADERS FARBRØDER

FERDINAND Carl Adolph, f. 17. marts 1811 † 18. maj 1866, kammerherre, oberst. Søn:

FERDINAND Frederik Christian, f. 5. nov. 1846 † 23. marts 1912, cand. polit., g. 1^o 4. juni 1879 m. CAROLINE Mathilde Holberg, f. 29. juli 1854 † 24. april 1881; 2^o 21. maj 1884 m. LOUISE Thalia Charlotte Holm, f. 7. juli 1854 † 26. febr. 1918. Søn:

af 2. ægteskab:

CARL ADOLPH Holm, f. 22. nov. 1888 † 21. juli 1956, kasserer i Landmandsbanken, g. 21. sept. 1918 m. Louise Theodora (BITTEN) Jacobsen, f. 18. okt. 1894. [Aalborg.] Sønner:

a) KNUD Christian Haagen, f. 23. juni 1919, g. 20. april 1946 i Nørresundby m. KAREN Margrethe Aaen, f. 13. sept. 1916. [Hvorup pr. Nørresundby.] Sønner:

1 CARL Stefan, f. 30. jan. 1947.

(2 Hans Henrik, f. 2. okt. 1951.

b) CARL HENRIK, f. 23. aug. 1924, g. 19. nov. 1949 i Kbh. (St.P.) m. BIRTE Lyngholm Petersen (F.: speditør Joh. P.) f. . . . , skilt. [Lyngby.]

III. LINJE

ULF HENRIK Gustav Bauditz, f. 30. juni 1903 (søn af kontorchef i Bikuben Herman Vilhelm GUSTAV, f. 3. jan. 1859 † 1. aug. 1939), civilingeniør i F. L. Smidth & Co. [Rio de Janeiro.]

SØSKENDE

1. MOGENS Peter Gustav, f. 26. jan. 1907, medical investigator in Health Department, g. 19. dec. 1936 m. Alice MARIANNE Harrison Libby, f. 13. aug. 1909 i New York. [Los Angeles, Cal.]

2. Inge Margrethe SUSANNA, fører navnet fru Bauditz, f. 5. sept. 1912 g. 13. april 1946 m. ingeniør Sten ERLAND Blomquist, f. 2. sept. 1912 i Sverige, skilt 1948. [Nærum].

MODER

HEDVIG, født Meyer (F.: mægler Marcus M. og Signe Sørensen), f. 25. juni 1879, g. 26. nov. 1901, enke 1. aug. 1939. [K.]

BAUDITZ

FARFADERS BRØDRE

1. Peter GUSTAV, f. 25. aug. 1815 † 20. april 1877, oberst. Søn:
SOPHUS Gustav, f. 23. okt. 1850 † 16. aug. 1915, professor, skole-
direktør. Søn:
GUSTAV Ludvig, f. 2. april 1882 † 30. sept. 1935, forfatter,
redaktør, landskabsmaler, g. 1^o 17. marts 1907 m. AGNETE Bre-
dahl, f. 13. dec. 1880 † 14. juli 1957, skilt; 2^o 27. juli 1918 m.
Harriet FREDa Nielsen, f. 8. okt. 1876. [K.]
2. SOPHUS Heinrich Octavius, f. 11. okt. 1829 † 6. juli 1896, oberst-
løjtnant, kammerjunker, g. 29. maj 1858 m. ELISABETH Catharina
Arboe, f. 5. marts 1834 † 6. dec. 1923. Søn:
Niels PETER Adolph, f. 12. jan. 1863 † 14. juli 1931, jagtjunker,
forstkandidat, g. 1^o 4. juni 1890 m. WILHELMINE Mathilde Borne-
mann, f. 23. jan. 1865 † 9. marts 1943, skilt; 2^o 11. maj 1915 m.
Frederikke (FREDY) Juliane Marie Christensen, f. 18. aug. 1878
† 1. juli 1954. Børn:
af 1. ægteskab:
1) SOPHIE Wilhelmine Elisabeth Julia, f. 18. maj 1891 i Kbh.,
g. 21. febr. 1922 i Kingston m. farmer THOMAS Wesley-Johns,
f. 22. aug. 1886. [Drayton, Ontario, Canada.]
2) ANNA MARGRETHE Charlotte Amalie, f. 9. april 1895 i Kbh.,
g. 10. juli 1932 i Kbh. (St. Thom.) m. stationsforstander
Hjalmar Robert ADLER Reiff, f. 10. juli 1889. [Svinninge.]
3) MARIE-LOUISE Harriet Frida, f. 7. aug. 1898 i Rørvig,
g. 16. okt. 1948 paa Frederiksberg (b.v.) m. kunstmaler Carl
JOEL Lønnqvist, f. 9. juli 1894 i V. Väla, Sverige (g. 1^o m.
Agnes Bauditz † 1947). [Farum og Hälsingborg.]

BECK - BECK-FRIIS*



Sjællandsk uradelsslægt, der føres tilbage til Lasse Beck (d. 1501) til Førslev. Ved Skaanes afstaaelse ekspatrierede slægten, af hvilken først Joachim Beck og dernæst Corfitz Ludvig Beck, som successivt tiltraadte besiddelsen af stamhuset Hveringholm, 1733 og 1741 fik tilladelse til at forene de Friis'ers navn og vaaben med deres eget. 1770 blev slægten optaget i den svenske friherrestand og 1791 (fra 1771) i svensk grevstand. — Udførlig slægttavle og vaaben i farver se aarg. 1886 og 1951.

CORFITZ Ludvig Sixten greve Beck-Friis til grevskabet Börninge kloster med Fiholms fideikommiskapital, f. 5. aug. 1909 i Ystad (søn af hofjægermester greve CORFITZ Hans til grevskabet Börninge kloster m. m., f. 30. juli 1881 † 1. maj 1940), jur. kand., g. 1. febr. 1947 paa Kulla Gunnarstorp m. Brita Elisabeth (BETH) grevinde Wachtmeister af Johannishus (F.: hofjægermester Otto greve W. af J. og Brita Nordenstierna), f. 27. nov. 1926 i Hälsingborg, skilt 1961. [Börninge kloster ved Börninge.]

BECK - BECK-FRIIS

SØSKENDE

1. Friherreinde **EBBA** Cecilia Christina, f. 3. maj 1911 i Ystad, g. 16. nov. 1935 paa Børringe kloster m. **ERIC-GÖRAN** Douglas baron Adelswärd til baroniet Adelswärd, f. 16. nov. 1909 paa Adelnäs. [Adelnäs ved Ätvidaberg.]
2. Friherre **SIGVARD** Gustaf, f. 27. sept. 1913 paa Børringe kloster, oberstløjtnant i flygvapnet, adjutant hos H.M. Kong Gustaf Adolf (S.Sv.3), g. 16. juni 1939 paa Børringe kloster m. **ULLA** Mary Elisabeth Högman (F.: kaptajn Gustaf H. og Mary Nobel), f. 21. febr. 1916 i Stockholm. [Ängelholm.] Børn:
 - a. Friherreinde **CHRISTINA** Mary Cecilia, f. 25. april 1943 i Hälsingborg.
 - b. Friherre **JOACHIM** Carl Sixten, f. 28. maj 1946 i Uppsala.
 - c. Friherreinde **ELISABETH** Ulla Alice, f. 7. april 1950 i Uppsala.
3. Friherreinde **Anna** Julie **CECILIA**, f. 13. jan. 1917 i Malmö, g. 24. okt. 1942 paa Børringe kloster m. ritmester af res. ved kavalleriet **STEN** Adam Claës greve Lewenhaupt til Sjöholm, f. 30. juli 1917 i Stockholm. [Sjöholm.]

MODER

Grevinde **CECILIA** Christina Adelaïde Aurore, født grevinde Lewenhaupt (F.: oberst Sixten greve L. og Julie friherreinde De Geer af Finspång), f. 22. okt. 1884 i Örebro (Sv.r.K.2) (Fi.B.H.), g. 28. okt. 1908 i Malmö, enke 1. maj 1940. [Børringe.]

FARFADER

Greve CORFITZ Christian til grevskabet Børringe kloster m. m., f. 26. maj 1853 † 13. juni 1911, g. 9. okt. 1878 m. EBBA Maria Albertina Reenstierna, f. 19. marts 1859 † 19. april 1948. Børn:

1. Friherreinde **ANNA** Amelie Christina, f. 16. aug. 1879 paa Fiholm (Sv.r.K.2 (Pr.r.K.) (R.r.K.) (Ø.r.K.2), g. 7. okt. 1903 paa Børringe kloster m. oberstløjtnant **CARL** GUSTAF Fredrik Staël von Holstein, f. 18. jan. 1874 † 15. okt. 1939. [Lund.]
2. *Friherre LAVE Malcolm, f. 30. aug. 1883 † 14. dec. 1958, kommandør i marinen, g. 25. sept. 1913 i Karlskrona m. Elisabeth (BETH) Lagercrantz (F.: viceadmiral Gustaf L. og Dika grevinde Wrangle af Sauss), f. 16. marts 1893 i Stockholm. [Drottningholm.]*
3. *Friherre Joachim (JOCHUM) Christian, f. 3. juli 1886 † 7. sept. 1949, 1. hancellisekretær, g. 29. aug. 1917 m. SIGNE Maria Juliana Catharina Grenander, f. 6. sept. 1898 † 26. okt. 1960. Døtre:*
 - a. Friherreinde Signe Maria **BARBARA**, f. 26. aug. 1919 i Stockholm, g. 27. sept. 1941 i Stockholm m. oberst i generalstabskåren og ved försvarsstaben **FREDRIK** Adolf Löwenhielm, f. 9. juni 1916 i Stockholm (R.*). [Stockholm.]
 - b. Friherreinde **ANNA** Karin Elizabeth, f. 10. jan. 1921 i Stockholm, g. 4. april 1942 i Stockholm m. major Hans baron von Blixen-Finecke, skilt 1957. [Stockholm.]
4. *Friherre HANS Gustaf, f. 31. dec. 1893 paa Fiholm, jur. & fil. kand., overord. og befuldm. ambassadør* (S.K.*) (S.N.1) (B.K.1) (B.L.5) (Fi.H.R.1) (Fi.B.H.) (I.R.Ø.1) (Le.S.4) (Mex.A.A.2) (N.O.N.1) (Po.P.R.3) (P.Chr.2¹) (Sp.C.III.3), (Ty.Ø.2) (U.F.1), g. 11. nov. 1920 i Stockholm m. **MARGARETHA** Gabriella grevinde Oxenstierna af Korsholm och Vasa (F.: oberst Erik greve O. af*

BECK - BECK-FRIIS

K.o.V. og Siri Wallenberg), f. 22. okt. 1896 i Stockholm. [N. Lindved, Börringe.] Børn:

a. Friherre HANS Eric Gabriel, f. 24. sept. 1921 i Stockholm, jur. kand., ritmester i kav. res., ansat i Stockholms Enskilda Bank A.B., g. 14. febr. 1948 i Helsingfors m. GUNVOR Margaretha Lilius (F.: direktør Armas L. og Phoebe Suonerä), f. 14. okt. 1924 i Helsingfors. [Stockholm.] Sønner:

1) Friherre MIKAEL Hans Gabriel, f. 6. sept. 1949 i Stockholm.

2) Friherre THOMAS Carl Gustaf, f. 7. okt. 1953 i Stockholm.

3) Friherreinde CAROLINE Anna Margaretha, f. 28. dec. 1956 i Stockholm.

b. Friherre ERIC Lave Gabriel, f. 13. april 1923 i Bruxelles, jur. kand. [Stockholm.]

c. Friherreinde Anna Maria (ANNE-MARIE) Eleonora, f. 31. aug. 1924 i Stockholm, fil. kand., g. 19. juni 1948 i Stockholm m. jur. kand. LENNART Magnus Ivarsson Brynolf, f. 18. sept. 1919 i Danderyd. [Jönköping.]

FARFADERS FADER

Greve CORFITZ Augustin til grevskabet Börringe kloster m. m., f. 12. febr. 1824 † 16. april 1897. Søn:

Friherre LAVE Robert, f. 23. aug. 1857 † 19. juni 1931, herredshövding, g. 1^o 3. sept. 1889 m. ADRIANA Elisabeth friherreinde De Geer af Finspång, f. 23. febr. 1867 † 14. sept. 1898; 2^o 26. marts 1904 Stockholm m. Anna MARIA Ekmark (F.: fil. dr. Johan Olof E. og Ida Thim), f. 22. juli 1874 i Stockholm. [Skövde.] Børn:

af 1. ægteskab:

a. *Friherre Ebbe CHRISTIAN, f. 20. maj 1890 † 18. aug. 1950, civilingeniør, g. 29. okt. 1927 i Göteborg m. ANNA-LISA Bolling (F.: grosserer Fritiof B. og Anna Pettersson), f. 15. sept. 1898 i Göteborg. [Stockholm.] Børn:*

1) *Friherre EBBE Augustin, f. 28. juli 1928 i Göteborg, civilingeniør ved ASEA, g. 22. marts 1960 i Paris m. ANNETTE-PIERRE Majorelle (F.: arkitekt Pierre M. og Eveline Schmitt-Hannes, f. 28. april 1933. [Warszawa.] Datter:*

Friherreinde Anne Laurence, f. 22. febr. 1961.

2) *Friherreinde Anna LISBET Christina, f. 14. marts 1931 i Stockholm, fil. kand., g. 9. juni 1956 i Kbh. m. kontorchef, jur. kand., bachelor of arts, løjtnant i kavalleriets res., medlem af Riksdagens 1. kammer Sven OLOF Joachim Palme, f. 30. jan. 1927 i Stockholm. [Stockholm.]*

b. *Friherre JACOB Gerard, f. 14. febr. 1892 i Kristianstad, arkitekt* (S.A.R.) i Fortifikationsförvaltningen. [Stockholm.]*

c. *Friherreinde Eva Ulrika (ULLA), f. 16. marts 1894 i Kristianstad, rektor* for S. R. Sjuksköterskola, forstanderinde* for Rödakorshemmet, stiftsfrøken i Vadstena (S.V.3) (F.N.M.) (Sv.r.K.1) (Ø.r.K.1). [Stockholm.]*

d. *Friherreinde Leonora (NORA) Christina, f. 26. juli 1897 i Djursholm, g. 29. juli 1929 i Skövde m. norsk oberstløjtnant, højesteretsadvokat HANS Christian Holstad, f. 23. aug. 1878, † 11. jan. 1949. [Djursholm.]*

BECK - BECK-FRIIS

e. Friherre EUGEN Gerard, f. 7. sept. 1898 paa Odersberga, major i Wendes art.-rgmt. res. (S.Sv.3), g. 12. okt. 1925 i Stockholm m. KARIN Jeanna Metta Pauli (F.: ritmester Åke P. og Vesta Raven-Lindblom), f. 13. april 1903. [Kristianstad.] Sønner:

- 1) Friherre LAVE Åke, f. 18. aug. 1926 i Kristianstad.
- 2) Friherre JØRGEN Åke Eugen, f. 6. juli 1933 i Kristianstad, jur. stud., fænrisk i artilleriets reserve, g. 1958 i Kiaby m. GUNILLA Olsson (F.: stationsinspektør Eric O. og Brita Ågren), f. 12. juni 1935. [Lund.] Børn:

- a) Friherreinde Karin KRISTINA Gunilla, f. 16. jan. 1959.
- b) Friherreinde Ingegerd ULRIKA, f. 24. juli 1961.
- c) Friherre, f. 2. juni 1962 i Lund.

- 3) Friherre CLAES Christian Robert, f. 15. okt. 1935 i Kristianstad, tjenestemand hos AB Volvo, g. 23. nov. 1957 i Stockholm m. INGRID Kristina Petré (F.: ingeniør Lennart P. og Karin Krantz), f. 10. juni 1939. [Göteborg.] Datter:

Friherreinde Karin MARIE Christina, f. 14. febr. 1958.

- 4) Friherre Eugen SIGVARD, f. 22. nov. 1938 i Kristianstad. af 2. ægteskab:

f. Friherre ANTE Olof, f. 1. aug. 1905 i Skövde, jur. kand., raadmand, auditør (S.N.3), g. 1. aug. 1936 i Skövde m. AINA Lundgren (F.: skibskaptajn Robert L. og Anna Nielsen), f. 28. an. 1907 (hun g. 1^o). [Borås.] Datter:

Friherreinde KATARINA Susanne, f. 21. maj 1938 i Göteborg, fil. stud. [Lund.]

g. Friherre Johan OLOF, f. 10. dec. 1906 i Skövde, jur. kand., l. stadsfoged i Stockholm (S.V.3¹), g. 27. maj 1939 i Stockholm m. MARIANNE Sigrid Augusta Charlotta Uggla (F.: oberst Carl G:son U. og Sigrid af Petersens), f. 30. aug. 1912 i Stockholm. [Drottningholm.] Sønner:

- 1) Friherre Carl JOHAN Lave, f. 7. marts 1940 i Stockholm, stud. med. [Stockholm.]
- 2) Friherre ANDERS Claes Olof, f. 30. juni 1942 i Stockholm.
- 3) Friherre LAVE Hans Christian, f. 8. aug. 1947 i Stockholm.

h. Friherreinde EVA Maria, f. 30. aug. 1908 i Skövde, g. 21. juni 1930 i Skövde m. assuredirektør, adm. direktør i Försäkringsbolagen Svea Nornan & Liv-Svea, vicedirektør i Försäkringsbolaget Svea-Nornan, jur. kand. Gustaf AXEL Wilhelm Ros, f. 25. sept. 1901 paa Bankestad. [Göteborg.]

FARFADERS FARBRØDER

Friherre JOACHIM Tawast, f. 29. dec. 1827 † 16. jan. 1888, hofmarskal, oberstløjtnant. Sønner:

1. Friherre CARL JOACHIM til fideikommissgodset Harg og til Christineholm, f. 24. maj 1856 † 19. april 1927, bjergingeniør, præses i landbrugsakademiet, g. 20. sept. 1883 m. ANNA friherreinde von Otter, f. 27. febr. 1861 † 2. jan. 1953. Børn:

a. Friherreinde EWA Ebba Gustafva, f. 11. nov. 1884 paa Harg, g. 4. jan. 1908 paa Harg m. admiral Claes FABIAN Tamm, f. 13. nov. 1879 † 4. okt. 1955. [Vällingby.]

b. Friherre CARL Sigvard til fideikommissgodset Harg og til Christineholm, f. 28. okt. 1886 i Stockholm, tjenstg. kabinets-

BECK - BECK-FRIIS

kammerherre hos H.M. Kong Gustaf Adolf, bjergingeniør, brugsejer, præsæs* i landbrugsakademiet, (S.K.*) (Fi.L.1) (S.N.2¹) (S.V.2¹) (Sv.G.V.M.T.) (N.St.O.2¹) (Ø.F.3) (Joh.), g. 12. aug. 1913 i Västerås m. Ulrika ELISABETH Charlotta Wersäll (F.: landshøvding Claes W. og Charlotta grevinde Lewenhaupt), f. 10. juli 1892 i Stockholm (Sv.r.K.1). [Harg.] Børn:

1) Friherreinde Elisabeth MARGARETHA, f. 13. sept. 1914 paa Ekebyholm, g. 8. dec. 1934 paa Harg m. godsejer, løjtnant* ved livrgmt. til hest, Oscar NILS-FREDRIK friherre von Essen til Ljunghem, f. 18. marts 1909 paa Parkudden. [Vreten.]

2) Friherreinde ULLA Ann-Charlotte, f. 19. okt. 1918 paa Christineholm, g. 23. april 1944 paa Harg m. civilekonom, direktør BENGT Gottfried Fredrik Holmquist, f. 19. okt. 1907 i Stockholm. [Säfte.]

3) Friherreinde Ewa INGEGERD, f. 12. febr. 1920 paa Christineholm, g. 1^o 21. juni 1940 m. løjtnant i luftværnets reserve CARL GUSTAF Arend Benjamin Tersmeden, f. 10. febr. 1917 i Stockholm, skilt † 20. april 1957; 2^o 28. maj 1943 paa Harg m. chefen for den svenske delegation ved OEEC, ambassadør Sten INGEMAR Richardsson Hägglöf, f. 20. april 1912 i Stockholm. [Paris.]

4) Friherre CARL-GABRIEL, f. 5. dec. 1921 paa Christineholm, civilekonom, forpagter af Christineholm. [Sättraby.]
 c. Friherre Gustaf Joachim (JOCKUM), f. 28. okt. 1886 † 4 dec. 1936, ritmester, direktør, g. 25. okt. 1913 i Stockholm m. EBBA Charlotte Dagmar Rosenblad (F.: overkammerherre Carl R. og Lotten Weidenhielm), f. 4. juli 1891 i Stockholm (g. 2^o 1939 m. riksmarskal NILS Einar Lennart Vult von Steijern, f. 1887). [Stockholm.] Børn:

1) Friherreinde Ebba AGNETA Charlotta, f. 22. nov 1914 i Stockholm, g. 30. maj 1935 i Stockholm m. kanslidirektør i forsvarrets forvaltningsdirektion CARL Adolf Murray, f. 2. juli 1899 i Lovö. [Stockholm.]

2) Friherreinde Anna Dagmar Wiveka (WIBEKE), f. 19. april 1916 i Stockholm, g. 19. juni 1941 paa Ingarö m. direktør ARTHUR C:son Frisk, f. 7. jan. 1903 i Stockholm. [Stockholm.]

3) Friherre Carl Holger Joachim (JOCKUM), f. 2. sept. 1917 i Stockholm, ritmester i kav.-res., ansat ved Björneborgs jernverks A. B., g. 2^o 28. dec. 1949 paa Värmlands-Säby m. Eva Dicken ELISE Virginia friherreinde Falkenberg af Trystorp (F.: ritmester Gabriel friherre F. af T. og Louise friherreinde Adelswård), f. 15. aug. 1927 i Stockholm. [Värmlands-Säby.] Sønner:

a) Friherre JOCKUM Gabriel, f. 9. okt. 1950 i Stockholm.

b) Friherre GUSTAF Sigvard, f. 14. okt. 1952 paa Värmlands-Säby.

d. Friherre JOHAN Hugo, f. 5. juni 1890 i Stockholm, jur. kand. civilekonom, ambassadør*, tjenstg. kammerherre hos H. M. Kong Gustaf Adolf, (Sv.G.V.J.T. I & II) (S.N.1) (S.S.F. M.2) (B.L.II.1) (Bulg.C.F.3) (F.O.I .P.) (F.Æ.L.4) (F.Cb.1) (Fi.L.1) (Gr.Ph.1) (Gr.Fr.3) (I.M.&L.3) (It.F.1) (Ju.St.S.3) (Chin.Ch.Y.1) (Le.S.1) (Li.G.1) (Mex.A.A.1) (Mon.H.C.2¹) (N.O.N.1) (N.St.O.1) (P.Chr.1) (P.St.Gr.2¹) (Pr.Kr.4) (Pr.r.

BECK - BECK-FRIIS

- K.2&3) (Pr.R.Ø.3) (Rum.Kr.2) (S.H.E.1) (T.r.H.M.2) (U.H. Kr.1) (Ø.r.K.2), g. 26 aug. 1913 paa Sturefors m. GUNILLA grevinde Bielke (F.: godsejer Nils greve B. og Maria Carleson), f. 17. jan. 1893 paa Slattefors. [Östervik, Saltsjö-Duvnäs.] Børn:
- 1) Friherreinde Eva Gunilla CHRISTINA, f. 12. jan. 1916 i Berlin, g. 15. maj 1937 i Shanghai m. nordamerikansk generalkonsul* Charles Frederick ELVIN Seibert, f. 24. juli 1901. [Millbrook, N.Y., U.S.A.]
 - 2) Friherre JAN Lars Johansson, f. 12. juni 1930 i Stockholm, med. lic., andre marinlökare, g. 29. maj 1957 i Uppsala m. med. lic. Anna BARBRO Schuback, f. 11. marts 1931. [Uppsala.] Sønner:
 - a) Friherre Lars JOHAN J:son, f. 5. sept. 1959 i Uppsala.
 - b) Friherre Claes Jacob J:son, f. 16. okt. 1961 i Uppsala.
2. Friherre JOHAN Gabriel, f. 25. jan. 1862 † 6. juli 1929, *överstekammerjunker, statsraad, tjenstg. kammerherre hos Enkedronning Sofia, ritmester, g. 25. sept. 1886 m. ANNA Sofia Elisabeth friherreinde Adelsvärd til Söderö, f. 16. juni 1866 † 16. aug. 1950. Børn:*
- a. Friherreinde Anna EBBA Augusta (Sv.Hjv.M.2) (S.L.M.2) (Fi.B.H.), f. 8. juli 1887 paa Norsholm, g. 10. juli 1909 paa Söderö m. overadjutant hos H. M. Kong Gustaf Adolf, oberst CARL-GUSTAF David greve Hamilton, f. 8. maj 1882 i Kristianstad (K.*) [Kvistrum ved Falerum.]
 - b. Friherreinde Eva ELISABETH Marianne, f. 10. nov. 1888 Stockholm, g. 27. juni 1910 paa Söderö m. ritmester, kammerherre KNUt Erik Carlsson greve Lewenhaupt, f. 25. jan. 1886 † 5. juni 1951. [Geddeholm ved Västerås.]
 - c. Friherre Seth SIGVARD Johan, f. 27. nov. 1892 † 3. sept. 1951, ritmester, *civilekonom*, g. 25. okt. 1941 i Solna m. ANNA-GRETA Adolphson (F.: skuespiller Edvin A. og Margot de Chergée), f. 11. maj 1917 (g. 2° 26. sept. 1955 m. jægermester Ulf Danielson, f. 2. jan. 1909), medejer af Söderö. [Åtvidaberg.] Sønner:
 - 1) Friherre JOHAN GABRIEL Sigvardsson, medejer af Söderö, f. 8. sept. 1942 i Stockholm, student.
 - 2) Friherre HANS Gabriel Sigvardsson, medejer af Söderö, f. 16. febr. 1945 i Norrköping.

VON BECK *

Bremisk slægt. Kaptajn i livgarden Christian Frederik von Beck naturaliseredes ved patent af 30. juli 1777.

GEORGE Laurence Christian Archibald von Beck, f. 22. febr. 1893 (søn af direktør OSCAR Emanuel Krogh, f. 29. dec. 1855 † 15. aug. 1906, og SYLVIA Laura de Thomsen, f. 8. dec. 1870, g. 17. febr. 1892 † 5. aug. 1961), g. 1° 30. maj 1918 m. ETHEL Rake, f. 1. maj 1891, skilt 1937; 2° 26. sept. 1939 m. ELISABETH J. Mc. Cormick. [San Diego, Calif.] Datter:

af 1. ægteskab:

SYLVIA Elisabeth, f. 19. nov. 1919, g. 7. juni 1941 m. James F. Johnson. [Winston-Salem, N.C.]

VON BECK

SØSKENDE

1. SILVIA Margaret Clara Ishbel, f. 6. marts 1896, f. 1° 12. dec. 1916 m. GEORGE Washington Lewis † 2. okt. 1918; 2° 21. juli 1936 m. ROBERT Hawthorne Fiedler, f. 15. marts 1896. [Arlington, Va.]
2. THOMAS *Oscar Robert Theodor*, f. 14. juli 1897 † 23. marts 1944, g. 1° 17. jan. 1930 m. DOROTHY Belle Cooley, f. 27. sept. 1908, skilt 1934; 2° 20. dec. 1935 m. GAIL Wade, f. 26. jan. 1902. [Washington.] Sønner:

af 1. ægteskab:

- a. PAUL Gerhard Theodore Krogh, f. 28. aug. 1930, g. 20. nov. 1955 m. Kirsti Kirjola, f. 1. marts 1929. [Seattle, Wash.] Sønner:
 - 1) MARK, f. 21. nov. 1957.
 - 2) Eric Gerhard, f. 8. juni 1959.

af 2. ægteskab:

- b. William Christian THOMASWade, f. 16. okt. 1937. [Rockville, Md.]
3. OSCAR Frederik Florentin Perkins, f. 29. dec. 1901, g. 12. aug. 1923 m. KATHRYN Frances Towle, f. 27. marts 1902. [San Diego, Calif.] Børn:

- a. JOHN Emanuel Frederick Oscar, f. 26. jan. 1930, g. 17. nov. 1951 m. Jane Florentin Barnes, f. 5. maj 1933. Børn:

- 1) Robert John, f. 8. jan. 1953.
- 2) JANET Sue, f. 23. aug. 1954.
- 3) Carol Ann, f. 21. febr. 1957.

- b. VICTOR Conrad Christian Vaughn, f. 8. nov. 1932.

- c. KARLA Frances, f. 9. maj 1944.

4. SOPHIA Hedevid Christiane Agnes, f. 27. aug. 1904, g. 12. april 1933 m. RALPH J. Sayre. [Overlook Farm, Bridgehampton, L.I.N.Y.]

FARFADER

Jens Johan Frederik (FRITZ), f. 18. juni 1816 † 19. aug. 1895, ritmester. Søn:

VALDEMAR Krogh, f. 30. dec. 1857 † 5. maj 1937, g. 3. juli 1886 m.

CLARA Henriette Elkan, f. 23. marts 1864 † 15. marts 1932. Børn:

1. VALDEMAR, f. 7. april 1887 † 16. aug. 1951, arkitekt, g. 30. dec. 1915 i Hamburg m. MARTHA Wilhelmine Fehling (Ty. K.Æ.K.3), f. 8. aug. 1893 i Hamburg. [Berlin-Köpenick.] Børn:

- a. HARALD Valdemar Friedrich, f. 30. nov. 1918 i Hamburg, flyver, obergefreiter (Ty.O.M.) (Ty.Krim Skjold) (Rum. K.E.), g. . . . m. INGEBORG Schöne, f. 25. maj 1926. Søn: HENRIK, f. 8. juli 1950.

- b. DAGMAR Anita Josefina, f. 2. juni 1923 i Bremen.

2. *Frederik (FRITZ) Vilhelm*, f. 22. sept. 1888 † 1. nov. 1935, grosserer, preuss. løjtnant, g. 31. aug. 1929 i Hamburg m. ANNI Magdalena Franziska Mikkelsen, f. 22. febr. 1901 i Hamburg. [Hamburg.] Søn:

SVEN, f. 1. febr. 1931 i Hamburg.

3. ALEXANDRA Amalie Clara, f. 13. dec. 1891 i Hamburg, g. 1° 2. nov. 1917 sst. m. fabrikerjer ERNST Godhard Wilhelm Prüssing, f. 3. jan. 1891 † 10. dec. 1945; 2° 17. april 1948 m. William Henry Frank, f. 6. sept. 1890 † 4. dec. 1949.

FARFADERS BRODER

EDUARD Carl, f. 7. sept. 1819 † 26. juli 1904, oberst. Søn:

VON BECK

HARALD EDUARD til Stensø, f. 8. sept. 1855 † 26. jan. 1911, hofjægermester, kammerjunker, g. 26. maj 1891 m. Rosa EMILIE Dau, f. 17. dec. 1856 † 28. sept. 1929. Datter:

Christiane (SESSA) Louise Mathilde Frida, fører navnet fru von Beck, f. 13. april 1893 paa Stensø, Vestenskov sg., g. 16. okt. 1926 i Tibirke m. fabrikejer Claudius REINHARD van Hauen, f. 10. sept. 1864 † 28. okt. 1937. [Hellebæk og Asserbo.]

BENZONI



Niels Benzon fik vaabenbrev 15. dec. 1679. Han var en sønnesøns sønnesøn af den fra Hamborg til Ribe indvandrede købmand Bent Bentson, fra hvem ogsaa slægten Benzoni II nedstammer. — Flere af slægtens medlemmer skriver sig von Benzoni.

Udførlig slæggtavle og vaabenafbildning, se aarg. 1937.

I. LINJE

*De i England og Amerika levende medlemmer,
se aargang 1955.*

LION Egbert Benzoni Benzoni, f. 16. sept. 1908 i Kbh. (søn af forretningsfører Johannes Fizalured VIVIAN Benzoni, f. 6. april 1882 † 24. april 1948, og KAREN Marie Videbæk Poulsen, f. 24. april 1879, g. 23. nov. 1906 † 3. dec. 1953), gaardejer, g. 1° 22. febr. 1938 i Gentofte (b.v.) m. OLGA Carla Helene Olsen, f. 22. juni 1908 i Kbh., skilt (hun g. 2° m. lagerekspedient Poul R. Hansen); 2° 8. marts 1953 i Ganløse m. TOVE Lilli Johansen, f. 8. febr. 1922 i Kbh. [Carinalund, Ganløse Mørke, pr. Maaløv.] Børn:

af 1. ægteskab:

1. BENT Benzoni, f. 5. april 1939 i Gentofte.
2. JOY Benzoni, f. 26. maj 1943 i Gentofte. (Jægersborg).

af 2. ægteskab:

3. ERNST Benzoni, f. 19. maj 1953.
4. ELSE Benzoni, f. 21. maj 1955.
5. Elisabeth Benzoni, f. 22. marts 1960 i Kbh. (Ganløse K.).

SØSTRE

1. ELISABETH Benzoni, f. 19. juni 1907 i Kbh., g. m. Nyborg Hansen. [Argentina.]
2. MAJA Fortunata Benzoni, f. 1. maj 1910 i Kbh., g. 1. maj 1936 i Gentofte (b.v.) m. reklamekonsulent LOUIS Carlé, f. 18. aug. 1891 i Kbh. [Charlottenlund.]
3. ELSE Marie Benzoni, f. 5. dec. 1911 i Kbh., g. 31. maj 1944 paa Frederiksberg (b.v.) m. forlagsboghandler HOLGER Marius Nielsen Jessen, f. 18. april 1903 i Kbh. [Fr.berg.]

II. LINJE

VILHELM Hartvig von Benzoni, f. 2. juni 1893 (søn af jægermester, skovrider CARL Vilhelm, f. 16. sept. 1860 † 30. dec. 1961, og MA-

BENZON I

THILDE Julie Caroline Hoppe, f. 27. dec. 1871, g. 14. juli 1892 † 22. dec. 1957), forstkandidat, skovrider, medadministrator for det Benzonske familielegat. [Løvenholt pr. Them.]

SØSTER

LILY, f. 20. juni 1897, overordentlig stiftsdame i Vallø. [K.]

III. LINJE

PAUL Casper von Benzon, f. 4. nov. 1905 i Kbh. (søn af inkassator **AKSEL** Jens Christian, f. 10. april 1875 † 18. okt. 1952 og **LOUISE** Marie Rossing, f. 29. jan. 1877, g. 18. sept. 1904 † 15. jan. 1944), salgschef, g. 1^o 11. okt. 1936 i Kbh. (St. Pauls) m. Emma Margrethe Madsen, f. 8. aug. 1914, skilt 1941; 2^o 3. dec. 1948 i Kbh. (b.v.) m. **CECILIE** Schultz, f. 2. jan. 1922. [K.] Søn:

af 1. ægteskab:

JOHN Casper Falkentoft, f. 17. aug. 1937 i Kbh. (Herlev).

FARFADER

CAI Marius Vilhelm Julius Albert, f. 6. marts 1844 † 27. febr. 1897, kopist, g. 15. nov. 1872 m. **HEDEVIG** Caroline Jensine Engelsted, f. 18. maj 1848 † 16. jan. 1931. Børn:

1. **CAI** Frederik Julius, f. 12. april 1878 paa Frederiksberg, apoteker,* g. 1^o 28. okt. 1904 i Svinninge m. **ALMA** Petra Jensen, f. 5. juni 1880 † 2. dec. 1916; 2^o 12. april 1927 m. **PAULA** Josephine Elisabeth, født Christensen (F.: møller Niels C. og Lilia Sylvia Schultz), f. 13. sept. 1887, medl. af best. for Dansk Adelsforbund (M.T.Kha.) (D.r.K.M.) (g. 1^o m. direktør Einer Nørgaard, skilt). [Charlottenlund.] Sønner:

af 1. ægteskab:

a. **CAI**, f. 7. juli 1905 i Ove, fabrikant, g. 19. juli 1933 m. **ERNA** Hansen (F.: smed Niels Peter H. og Petrea Petersen), f. 28. maj 1914. [Randers.] Børn:

1) **CAI ERIK**, f. 30. juli 1934 i Assens ved Mariager, svejser, g. 13. okt. 1957 m. **SONJA** Borch Drescher (F.: Svend Søgaard S. og Lilli Frida Inga Irene Borch), f. 21. jan. 1940 i Randers. [Randers.] Børn:

a) **MARIANNE**, f. 30. jan. 1958 i Aarhus.

b) **Cai Ulrik**, f. 1. marts 1960.

2) **GRETHE**, f. 18. juli 1937, g. 21. febr. 1959 i Rander (St.M.) m. tømrer **HENNING** Arnfred Eriksen, f. 6. febr. 1938 i Hejnsvig sg. [Sdr. Onsild.]

b. **KNUD**, f. 27. juli 1906 † 17. sept. 1955, apoteker, g. 20. juni 1937 m. **KETTY** Rosa Sørensen, f. 29. sept. 1910 † 16. maj 1961. Søn:

ULRIK, f. 4. april 1938 i Vejle, student, seminarieelev.

c. **ERIK**, f. 24. febr. 1914 i Nykøbing F., toldvagtmester, g. 12. juni 1938 m. Selma Andrea Linde Jensen, f. 13. marts 1913 i Aarhus. [K.] Sønner:

1) **BENT** Linde, f. 30. juli 1935 i Aarhus, toldassistent, sergent, g. 27. aug. 1960 i Aalborg m. **BIRTHE** Haack Christensen, f. 9. sept. 1933 i Glostrup. Datter:

BIRGITTE, f. 21. nov. 1961. (Vemmetofte.)

BENZON I

- 2) JØRGEN Linde, f. 12. maj 1943 i Nykøbing F.
2. JENS, f. 7. maj 1882 paa Frederiksberg, rentier, g. 4. aug. 1918 m. ASTRID Emilie Katrine Olsen, f. 26. aug. 1890 † 19. juni 1944. [K.]
3. GERDA Emilie Caroline Elise, f. 1. juni 1887 paa Frederiksberg. [K.]

IV. LINJE

Hartwig Karl Hermann Joseph Bernhard AXEL von Benzon, f. 3. juli 1922 i Verden (søn af preuss. regeringsraad, løjtnant Eduard Adolph LARS, f. 23. dec. 1890 † 3. nov. 1937), Reederei Kaufmann (Ty. J. K. 1 & 2) (Ty. K. Æ. K.) (Ty. M. Ø.), g. 5. april 1952 i Bremen m. Elisabeth CHARLOTTE Böving (F.: købmand Richard B. og Dorothea Lohfink), f. 22. okt. 1927 i Frankenberg. [Hamburg.] Børn:

1. Edelgard Dora INGA, f. 13. dec. 1957 i Bremen.
2. LARS, f. 1. jan. 1962 i Hamburg.

MODER

EDELGARD Josie Sperata, født Koellner, f. 18. maj 1901 i Verden, g. 1° 2. juli 1921 i Verden, enke 3. nov. 1937; 2° i juli 1946 m. Hans Heinrich greve Bethusy-Huc, skilt 1952. [Bremen.]

FADERS SØSTER

ERNA Charlotte Ida Wilhelmine, f. 26. juli 1894 i Verden, priorinde i Slesvig St. Johannes Kloster. [Slesvig.]

BENZON II



Hans Sørensen (Bentzens) Benzons børn blev adlet 22. febr. 1717. Han var en sønnesøns sønnesønssøn af den under Benzon I nævnte Bent Bentson. — Familien skriver sig von Benzons. — Udførlig slægttavle se aarg. 1937, vaabenafbildning se aargang 1947.

KJELD Benedikt Theophilus Vilhelm Rosencrone Benzon, f. 5. okt. 1895 (søn af sognepræst VILHELM Frederik Gerhard Rosencrone, f. 18. juli 1862 † 31. marts 1910 og KATHARINA Maria Andreassen, f. 1. okt. 1859, g. 2. okt. 1891 † 27. juli 1926), bankfuldmægtig, g. 1° 5. aug. 1922 m. Ellen MARIE Wernberg, f. 15. jan. 1894 † 8. okt. 1925; 2° 23. maj 1928 m. ELLEN Kaalund-Møller (F.: apoteker S. M. Møller og Marie Kaalund), f. 24. nov. 1894. [K.] Søn:

af 2. ægteskab:

GORM, f. 13. dec. 1929, redaktør, g. 31. dec. 1954 i Søllerød m. eks. husholdningslærerinde BIRTHE Bruhn (F.: grosserer H. B. og Jenny . .), f. 5. febr. 1931. [Søllerød.] Søn:

Stig, f. 29. jan. 1957.

SØSKENDE

1. ELLEN Theodora Elisabeth Dagmar Rosencrone, f. 11. maj 1894. [K.]
2. GUSTAV Adolf Konstantin Eusebius Rosencrone, f. 25. jan. 1898,

BENZON II

ejer af Store Stovbæk, g. 1° 17. febr. 1916 m. **HERTHA** Nathalie Raven, f. 12. aug. 1895, skilt 1923; 2° 23. maj 1928 m. **KAREN** Kaalund-Møller, f. 10. aug. 1893, skilt 1937; 3° 1. maj 1937 m. **ELSE** Marie Alette, født Lillieskiold, (hun g. 1° m. overlæge, sanitetskaptajn Hjalmar Schilling, skilt, †). [Store Stovbæk ved Aulum.] Døtre:

af 1. ægteskab:

- a. **EDEL** Rosencrone, f. 22. dec. 1917.
- b. **TOVE** Rosencrone, f. 26. april 1919.

FARFADER

GERHARD Valdemar Marcus Rosencrone, f. 28. marts 1833 † 14 febr. 1889, grosserer, g. 18. maj 1861 m. **Thora Amalie** Schultz, f. 24. febr. 1831 † 15. sept. 1914. Sønner:

1. **Axel Johannes Christian** Rosencrone, f. 3. nov. 1863 † 13. jan. 1914, malermester, g. m. **MABEL** . . . [Chicago.] Datter: **GERDA**.
2. **GERHARD Maximilian** Rosencrone, f. 24. maj 1868 † 18. juli 1949, kaptajn, g. 1° 27. dec. 1899 m. **Julie** **AUGUSTA Marie**, født **Iwersen**, f. 24. maj 1864, skilt 1911 † 3. aug. 1934 (hun g. 1° m. cand. pharm. **Adolph Sophus Schlichtkrull** † 1896); 2° 5. nov. 1913 m. **GRETHE Inger Kirstine Barchalia**, f. 27. nov. 1887 † 6. april 1961.

Børn:

af 2. ægteskab:

a. **KIRSTEN** Grete Rosencrone, f. 3. jan. 1915 i Ølstykke, g. 21. dec. 1941 i Søllerød m. advokat **Wilhelm (BILLY) Frederik** Johan Smith Dahl, f. 23. aug. 1917 i Charlottenlund. [K.]

b. **MOGENS** Gerhard Marcus Rosencrone, f. 23. okt. 1916 i Kbh., fabrikant, g. 14. jan. 1949 i Nors m. **GUDRUN** Marietta Blander Mikkelsen (F.: handelsgartner **Martin Laurids M.** og **Margrethe Andersen**), f. 14. jan. 1924 i Vildbjerg. [Aarhus.] Døtre:

- 1) **Pia** Margrethe, f. 2. marts 1951 i Virum.
- 2) **Charlotte**, f. 22. nov. 1954 i Aarhus.

c. **GERHARD** Max Ludvig Rosencrone, f. 17. sept. 1919 i Hellerup, grosserer, g. 29. nov. 1952 i Kbh. (Sakr.) m. **Birthe** Johanne Wenk (F.: fabrikmester **Johan Gerhard W.** og **Ella Petrea Olsen**), f. 23. juli 1927 i Aalborg. [K.] Børn:

- 1) **BJARNE** Gerhard, f. 29. nov. 1953 i Kbh.
- 2) **MERETE** Ella, f. 11. maj 1956 i Kbh.
- 3) **Claus**, f. 19. sept. 1959 i Kbh.

d. **MINNA** Gerda Rosencrone, f. 13. dec. 1920 i Hellerup, g. 4. marts 1944 i Søllerød K. m. fuldmægtig i D.D.P.A. **Ernst Andersen**, f. 3. dec. 1912 i Odense.

e. **LISBET** Merete Rosencrone, f. 19. dec. 1931 i Hellerup, g. 28. maj 1955 i Egebæksvang K. m. proprietær, landbrugs-kandidat **Ejvind Juul-Madsen**, f. 24. dec. 1921 i Kbh. [Fagerholt pr. Skibby.]

FARFADERS BRODER

SEVERIN Harald Frederik, f. 25. marts 1836, faldt 28. marts 1864 ved Østre Dybbøl, premierløjtnant. Søn:

CARL Marius, f. 13. jan. 1862 † 19. dec. 1906, redaktør, mag. art., kgl. translator og tolk, g. 11. juli 1890 m. **EMMA Vilhelmine Augusta Benzon**, f. 26. dec. 1864 † 30. marts 1917. Børn:

BENZON II

1) ELLEN, f. 28. sept. 1891 i Helsingør, bankassistent*. [Frbg.]
2) AAGE, f. 16. febr. 1893 i Skelskør, cand. phil., statsaut. fondsbørsvekslerer, bankier, ansv. deltager i bankierfirmaet Benzon & Sundberg, ansv. deltager i I/S Marius Nielsen & Søn, formand for Foreningen til Udgivelse af Danmarks Adels Aar-bog, formand for best. for Det grønlandske Fiskeri-Komp. A/S, næstformand i tilsynsraadet for Østifternes Land-Hypothekforening, medlem af bestyrelsen for Foreningen for Alderdomsboliger, medlem af forvaltningsraadet for Sct. Therese K., kommitteret i D/S Progress, (R.^{1*}) (N.St.O.³¹) (S.N.3), g. 1° 10. jan. 1917 i Kbh. (St.A.) m. KAREN Margrethe Hertel, f. 2. jan. 1893 † 4. april 1925; 2° 1. maj 1926 i Roskilde (Skt. Laurentii K.) m. AASE Ramm (F.: amtslæge N. C. R. og Otilia Thurmann), f. 19. dec. 1899 i Hobro. [Hellerup.] Børn:

af 1. ægteskab:

a) JYTTÉ Cæcilie Hertel, f. 14. dec. 1917 paa Frederiksberg (Rosenkrans K.), g. 29. maj 1941 i Kbh. (St. A.) m. landsrets-sagfører Arne Mortensen, f. 23. dec. 1910 i Kbh.

b. BIRTE Marie Hertel, f. 4. april 1925 paa Frederiksberg, g. 20. maj 1944 i Kbh. (Sakr.) m. fuldmægtig i Sparekassen for København og Omegn EINAR Rixen, f. 27. jan. 1918 i Kbh.

af 2. ægteskab:

c) JØRGEN Christian Ramm, f. 8. nov. 1927 i Kbh., advokat, g. 18. juni 1955 i Paris (St. Jacques du Haut-Pas) m. SIMONE Jeanne Marie Védý (F.: Georges Hippolyte V. og Henriette Caron), f. 25. marts 1927 i Paris, lic. droit de l'Université de Paris. [Virum.] Sønner:

(1 CHRISTIAN, f. 3. juli 1957 i Usserød. (Roskilde, Sct. Laurentii.)

(2 ERIC, f. 21. marts 1959 i Usserød. (Hellerup, St. Therese)

d) NIELS Aage Ramm, f. 11. sept. 1937 i Kbh., befragterassistent. [Hellerup.]

3) CAY, f. 19. april 1896 i Skelskør, lic. theol., sognepræst for Sakramentskirkens sogn. [K.]

4) TOVE Ydun, f. 26. okt. 1901 i Aalborg, g. 30. maj 1925 m. cand. phil., organist og pianist CARL Christian Vorm, f. 21. juli 1900 paa Frederiksberg. [Gentofte.]

5) IB Herbert, f. 2. juli 1904 i Ordstrup, fabrikant, f. 25. jan. 1918 m. Christine (KYLLE) Gamél (F.: kaffehandler Josef G. og Marie Hansen), f. 6. aug. 1908. [Frederiksberg.] Børn:

a) BIRGIT Gamél, f. 23. juni 1933 paa Frederiksberg, korrespondent.

b) ERIK Gamél, f. 20. juni 1934 sst., repræsentant, g. 12. marts 1960 i Kbh. (Jesu Hjerter K.) m. INGE Madsen (F.: bygningsassistent Erik M. og Ruth Jensen), f. 27. dec. 1938. [Frbg.] Datter:

PIA Gamél, f. 13. dec. 1961 (Jesu Hjerter K.).

c) BENT Gamél, f. 3. febr. 1945 i Kbh.

FARFADERS FARBRØDER

Joachim HANS Karl Peter, f. 7. maj 1816 † 15. maj 1885, kaptajn, fotograf. Søn:

GEORG Ole Peter, f. 12. juni 1863 † 18. dec. 1945, maskinarbejder,

BENZON II

g. 6. juli 1888 m. Ane Sophie Henriksen, f. 10. marts 1866 † 2. febr. 1953. Sønner:

1) Christian JULIUS Herman, f. 12. aug. 1889 i Kbh., bankbetjent i Privatbanken, g. 19. maj 1918 i V. Brønderslev m. MARGRETHE Nielsen (F.: handelsgartner Lars Peter N. og Else Katrine, f. Nielsen), f. 2. febr. 1894 i Brønderslev. [K.] Børn:
a) EGON, f. 30. dec. 1918 i Kbh., handelsgartner, g. 25. juli 1949 i Oslo m. EMMY Clara Feydt (F.: disponent, cheffingeniør Hans Thorvald F. og Emmy Augusta Schöll), f. 24. maj 1919 i Oslo. [Oslo.] Børn:

(1 HANNE Feydt, f. 27. nov. 1951 i Oslo.

(2 HANS Feydt, f. 29. nov. 1954 i Oslo.

b) ELSE, f. 3. jan. 1921 i Kbh., g. 7. juni 1952 i Kbh. (Filips m. assistent JØRGEN Knudsen, f. 1. nov. 1921 i Vejle.

2) ANTON Ejner, f. 12. jan. 1894 i Kbh., depotassistent ved politiet, g. 21. aug. 1920 i Kbh. m. ANDREA Henriette Camilla Jensen (F.: maskinpasser Jens J. og Marie Kristine Christensen), f. 16. aug. 1899 i Odense. [K.] Søn:

PREBEN, f. 10. aug. 1922 i Kbh., faktor, g. 1° 5. maj 1951 i Herning m. INGER Søndberg (F.: direktør Thorvald S. og Karen Thomsen), f. 18. april 1928 i Herning, skilt; 2° 16. juli 1955 m. AASE Bruun (F.: købmand Alfred B. og Edith Ahm), f. 15. maj 1924 i Søllested, skilt. [K.] Datter:

af 2. ægteskab:

GITTE Susanna, f. 16. sept. 1955 i Kbh.

BERNER



Konferensraad Alexander Berner blev adlet 5. april 1780. — Kammerherre, ritmester Gustav Alexander Berner erholdt ved patent af 11. juni 1860 tilladelse til at føre navnet Berner-Schilden og blev ved patent af 20. okt. 1880 ophøjet i friherrelig stand med navnet Berner-Schilden-Holsten. — Ved kgl. resolution af 5. febr. 1887 er disse to patenter forandrede derhen, at af hoffjægmester Adam Christopher baron Berner-Schilden-Holstens agnatiske descendens skal den i de nævnte patenter tilstaaede ret for det ægte afkom af kammerherre, ritmester Gustav Alexander Berner og hustru, Sophie Magdalene baronesse Holsten, til at føre navnene Schilden og Holsten med titel baron og dertil hørende vaaben kun gælde for den til enhver tid værende besidder af det von Schilden-Fydske fideikommis og baroniet Holstenshuus og den i hvert slægtled nærmest successionsberettigede mand eller, hvis mand ej findes, kvinde, hvorimod den øvrige descendens alene skal døbes med familienavnet Berner og føre dette med udelukkelse af navnene Schilden og Holsten og den til sidste navn knyttede titel af baron. — Udførligt slægttaule og vaabenafbildning i farver, se aarg. 1934.

BERNER

HANS Heinrich Adam lensbaron Berner-Schilden-Holsten til Langesø, f. 18. juli 1881 paa Holstenshuus (Diernisse) (søn af kammerherre, hofjægermester, lensbaron ADAM Christopher, f. 18. juni 1855 † 25. maj 1927 og LOUISE Ella Augusta Fanny Caroline Quaade, f. 10. marts 1856, g. 6. nov. 1880 † 4. dec. 1947), nyder af baroniet Holstenshuus' og fideikommissgodset Clausholms successorfonds, cand. phil., kammerherre, hofjægermester, medlem af repræsentantskabet for Fyens Discontokasse, formand for Historisk Samfund for Fyns Stift og for Nordfyns Museumsforening (R.*D.M.) (S.V. 2¹), g. 3. dec. 1904 i Kbh. (Fr.) m. Minna Sophie LOUISE comtesse Knuth (D.r.K.M.). [Langesø ved Langesø.] Børn:

1. Baronesse SOPHIE MAGDALENE, f. 27. april 1906 i Kbh. (Fr.), g. 8. dec. 1942 i Langesø kapel m. sognepræst til Oksbøl, provst for Sønderborg provsti ERICH Petersen Alshauge, f. 11. juni 1907 i Svenstrup, Als. [Oksbøl ved Nordborg.]

2. REGITZE Sophie Minna Louise Berner, f. 14. febr. 1908 paa Spejlbjerg (Langesø kapel), sundhedsplejerske. [Søborg.]

3. Baron GODSKE DITLEV, f. 7. marts 1911 paa Spejlbjerg (Langesø kapel), student, godsforvalter. (Spejlbjerg ved Langesø.)

4. HENRIK Alexander Berner til Clausholm, f. 1. juli 1918 paa Langesø (Langesø kapel), civilingeniør, kystløjtnant II, g. 1^o 21. febr. 1943 i Langesø kapel m. Margrethe (GRETHE) Borge, f. 26. sept. 1921 i Præstø, skilt (hun g. 2^o 10. juli 1952 m. kunstmaler Dan Fischer); 2^o 20. juli 1952 i Kbh. (Chr.) m. RUTH Malthe-Bruun, f. 20. febr. 1926 i Sønderborg (Sønderborg K.) [Hellerup.] Børn:

af 1. ægteskab :

a. HANS-HENRIK Alexander, f. 2. maj 1944 i Odense (Langesø kapel).

b. Minna MARIE-Louise, f. 13. marts 1946 paa Langesø (Kbh. Fr.) (Vallø.)

c. CARITAS Regitze, f. 7. febr. 1949 i Kbh. (Langesø kapel) (Vallø.)

af 2. ægteskab :

d. KIM Alexander, f. 26. juni 1954 i Kbh. (Clausholm kapel).

e. Anna Sophie BETTINA, f. 18. april 1956 i Kbh. (Clausholm kapel). (Vallø.)

f. CLAU, f. 7. okt. 1958 i Kbh. (Hellerup, Sct. Lukas Stift. K.)

BRØDRE

1. JØRGEN Alexander Adam Berner til Holstenshuus, f. 30. aug. 1886 paa Holstenshuus (Diernisse), stiftamtmand* over Aalborg stift og amtmand* over Aalborg amt, kammerherre (K.¹*D.M.), g. 22. maj 1931 i Kbh. (C) m. LOUISE baronesse Wedell-Wedellsborg, landsformand for Danske Kvinders slesvigske Forening. [Holstenshuus pr. Faaborg.] Børn:

a. ELISABETH Margrethe, f. 1. marts 1932 i Aalborg (Bud.), student, lærerinde* ved Københavns skolevæsen, g. 8. maj 1959 i Diernisse K. m. prokurist NIELS William Hahn-Petersen, f. 21. juli 1928 paa Frb. (St. A.) [Rungsted.]

b. LOUISE, f. 3. juli 1933 i Aalborg (Bud.), g. 21. jan. 1955 i Diernisse K. m. Jens baron Wedell-Neergaard til Svenstrup.

BERNER

- c. GUSTAV Alexander, f. 7. okt. 1935 i Aalborg (Bud.), student, forstkandidat, løjtnant af res. ved livgarden. [Holstenshuus pr. Faaborg.]
- đ. ANNA SOPHIE, f. 8. april 1938 i Aalborg (Bud.), landbrugs-kandidat, overordentlig stiftsdame i Vallø.
2. EBBE Helmuth Adam Berner, f. 18. sept. 1894 paa Holstenshuus (Diernisse), indendørsarkitekt, medlem af bestyrelsen for Ole Haslunds Kunstnerfond, g. 15. nov. 1917 i Odense (St. Knuds K.) m. KETTY Doris Wätzold Christophersen (F.: guldsmed Hagbard Sylvester C. og Julie Elisabeth Augusta Wätzold), f. 15. nov. 1896 i Odense (St. K.), skilt (hun g. 2° 1928 m. dr. med. Eli Frans Johannes Faber † 1933; 3° 1940 m. professor, dr. med. Carl Edvard Bloch † 1952). [Egelund ved Faaborg.]

FARFADERS FARBRØDER

EDUARD Berner, f. 23. maj 1801 † 5. sept. 1837, kammerjunker, generalkonsul. Søn:

EDMUND Bügel, f. 21. april 1827 † 10. jan. 1885, g. 20. april 1866 m. Alvilde Nathalie MATHILDE Poulsen, f. 27. sept. 1847 † 13. april 1938. Datter:

KAMMA Emmy Bügel, medbesidderinde* af substitutionen for fideikommisgodset Ringsted kloster, f. 11. sept. 1880 i Kbh., g. 1° 19. sept. 1902 i Hornbæk m. kgl. kammersanger, cand. phil. HELGE Nissen, f. 5. sept. 1871, skilt † 5. okt. 1926; 2° 18. maj 1909 i Kbh. m. højesteretsagfører VAGN Aagesen, f. 18. juli 1866 † 10. sept. 1939. [K.]

BERNSTORFF



Mecklenburgsk uradelsslægt, hvis navn tidligst forekommer med Johannes dictus de Berndesdorpe (1300); stamrækken udspringer fra Herman Bernstorp (nævnt 1430—46) til Teschow. Slægten optoges 8. okt. 1716 i rigsfriherrelig stand. — Andreas Gottlieb baron Bernstorff optoges 14. dec. 1767 i dansk grevelig stand med rang som lensbesiddende greve. — Andreas Erik Henrik Ernst greve Bernstorff fik ved patent af 21. marts 1828 navnet Bernstorff-

Gyldensteen for sin person, og hans søn Johan Hartvig Ernst greve Bernstorff til grevskabet Gyldensteen erholdt ved patent af 6. aug. 1873 tilladelse til for sig og dem af hans mandlige descendenter, der besidder grevskabet Gyldensteen, at føre navnet Bernstorff-Gyldensteen og det forenede Bernstorff-Gyldensteen'ske vaaben. — Ulrik Johan August greve Bernstorff erholdt 18. april 1876 som besidder af det Mylius-Raschenberg'ske fideikommis tilladelse til at føre navnet Bernstorff-Mylius med tilhørende vaaben. — Udførlig slægttavle og vaabenafbildning i farver, se aarg. 1934.

BERNSTORFF

I. BERNSTORFF-GARTOW

Se: »Danmarks Adels Aarbog«, 1934 og
»Genealogisches Handbuch des Adels II
(Gräfliche Häuser A D)«.

II. BERNSTORFF-GYLDENSTEEN

ERICH Adolph Ernst lensgreve Bernstorff-Gyldensteen, f. 26. juni 1883 (søn af major à la suite, ceremonimester, overjægermester, kammerherre, lensgreve HUGO Kuno Georg til Hetteln, til fideikommisgodserne Wotersen og Lanken og til lensgodset Raguth, f. 5. marts 1853 † 12. marts 1934 og ANNA Julie comtesse Kielmannsegg, f. 5. dec. 1863, g. 7. juni 1882 † 4. juni 1940), kammerherre, hofjægermester, (R.*D.M.) (B.M.F.4) (Br.H.L.2) (L.D.Æ.K.3) (M.F.K.2) (Pr.J.K.2) (R.Æ.K.3) (S.M.K.) (Ø.M.F.K.), g. 1. aug. 1914 m. Agnes Louise (SOPHIE) comtesse Krag-Juel-Vind-Frijs, f. 25. okt. 1892. [Sandagergaard pr. Guldbjerg.] Børn:

a. CARL-JOHAN Friedrich-Franz Hugo Mogens greve Bernstorff til Gyldensteen (det tidligere grevskab G.), f. 7. maj 1917, hofjægermester, sekondløjtnant i fodf., g. 16. april 1952 i Kbh. (B) m. BENTE Lassen (F.: kaptajn, godsejer Emil Victor Schau L. og Suzanne Marie Signe comtesse Raben-Levetzau), f. 28. marts 1931. [Gyldensteen pr. Bogense.] Børn:

1) Comtesse ANNE SOPHIE, f. 5. febr. 1953 i Odense, indskrevet i Gissfeld og Odense adelige Jomfruklostre.

2) Greve FRANTS Erich, f. 24. juli 1954 i Odense.

3) Greve Peter Emil, f. 20. okt. 1955.

b. Comtesse CARITAS Mathilde Vibeke til Christianslund, f. 16. okt. 1918, g. 2. okt. 1959 i Nr. Sandager K. m. hofjægermester, cand. jur. HANS Michael von Folsach til Gjessinggaard. [Gjessinggaard pr. Randers.]

SØSKENDE

1. Comtesse INGEBORG Marie Adele, f. 15. marts 1890, hofdame* hos storhertuginde Alexandra af Mecklenburg-Schwerin. [Wotersen.]

2. HUGO Arthur Karl Ernst Hermann greve Bernstorff til Hetteln i Holsten og til Wotersen og Lanken i Lauenborg samt lensgodset Raguth i Mecklenburg, f. 24. febr. 1896. (Pr.J.K.2) (M.F.K.1&2) (Fi.Fr.3), g. 10. jan. 1939 m. BRIDGET Aline Gilligan (F.: oberstløjtnant Geoffrey G. G. og Margaret Aline Tidswell), f. 25. juli 1910 i London. [Wotersen.] Sønner:

a) Greve NICOLAS, f. 31. juli 1940 i Lübeck.

b) Greve DOMINIC, f. 25. aug. 1946 paa Wotersen.

3. Comtesse ANNI Helene Ada Emy, f. 28. aug. 1897, g. 20. febr. 1940 i München m. diplomingeniør PHILIPPUS Neri Kunobert Walter Ottmar Antonius rigsgreve Kesselstatt, f. 16. nov. 1901 † 16. marts 1962. [Grundlsee.]

PARFADERS BRØDRE

1. CHRISTIAN Friedrich Karl greve Bernstorff, f. 22. marts 1816 † 25. jan. 1892, tysk postdirektør, g. 21. marts 1852 m. ANNA comtesse Luckner, f. 12. april 1834 † 12. febr. 1892. Descendens, se aargang 1946.

2. FREDERIK greve Bernstorff til Katstrup, f. 20. april 1818 † 30. okt. 1894, hofjægermester. Søn:

BERNSTORFF

ULRICH *Johan August greve Bernstorff-Mylius til Katstrup, f. 4. sept. 1847 † 19. marts 1930, cand. polit., kammerherre, hoffjægermester, g. 10. okt. 1877 m. MARIE Louise comtesse Raben-Levetzau, f. 9. dec. 1856 † 17. sept. 1934. Børn:*

1) ANDREAS *Peter greve Bernstorff-Mylius til Katstrup, f. 10. juli 1882 † 14. april 1949, kammerherre, hoffjægermester, g. 23. aug. 1912 i Kbh. (C) m. Elisabeth (IBETH) baronesse Reedtz-Thott. [Virum pr. Holte.]*

2) Comtesse MAGDALENE *Siegfride Ulrica Marie, f. 25. febr. 1884 paa Montebello, stiftsdame i Vallø, besidder af det Mylius-Raschenbergske fideikommis. [Katstrup pr. Jyderup.]*

FARFADERS FARFADERS BRODER

Greve MAGNUS Carl til Bernstorff, f. 17. juli 1781 † 8. dec. 1836, kammerherre, oberst. Søn:

Greve EGMONT til Himmelsthür, f. 15. juli 1808 † 13. okt. 1879. Søn: Greve MAGNUS Friedrich Adelbert Ludwig Hermann, f. 14. sept. 1841 † 27. dec. 1908, preussisk oberstløjtnant; g. 1^o 25. april 1872 m. Sophie Caroline Conradine Elise Hennecke, f. 18. maj 1844 † 2. marts 1899; 2^o m. ANNA Elisabeth Babette Zeilbeck, f. 4. juli 1872 † 10. marts 1933. Søn:

af 1. ægteskab:

Greve BECHTOLD Arthur Wilhelm Hermann, f. 23. juli 1876 † 11. sept. 1954, preussisk major; g. 1^o 7. dec. 1901 m. MARTHA Stollwerck, f. 6. april 1876, skilt † 22. juni 1959; 2^o 30. aug. 1921 i Celle m. Rosa Alwine ERIKA von Götzen (F.: preuss. major August Ludwig Otto v. G. og Paula Helene Hartmann), f. 5. april 1892 i Köln. [Langesø.] Børn:

af 1. ægteskab:

1. Comtesse MARIANNE Therese, f. 25. okt. 1908 paa Schwelbeck, g. 24. marts 1938 i Swakopmund, Sydvestafrika m. købmand EMIL Henriksen, f. 28. juli 1925 i Stuttgart. [Swakopmund, S. W. Afr.]

af 2. ægteskab:

2. Greve ERIK Bechtold Magnus Götz, f. 9. juli 1922 i Rostock, cand. mag., adjunkt, g. 10. aug. 1951 i Værløse m. LIS Ougaard (F.: førstelærer A. J. O.). [Aabyhøj.] Døtre:

a) Comtesse KARIN Elisabeth, f. 16. okt. 1952 i Aarhus.

b) Comtesse KIRSTEN Birgitte, f. 14. april 1954 i Aarhus.

c) Comtesse HELENE Margrethe, f. 24. okt. 1959 i Aabyhøj.

3. Greve Diether Bechtold Werner GUNNAR til Berkeley Forest, f. 6. nov. 1924 paa Løvenholm, g. 1^o 1. maj 1951 i Gentofte m. AGNETE Kampmann (F.: forpagter Niels K. og Gertrude Jensen), f. 16. juli 1921 i Aarhus, skilt 1954; 2^o 2. marts 1962 i London m. PATRICIA Mary Lambert (F.: Nicolas Henry L. og Cynthia Paget), f. 13. nov. 1924 i Tullougher, Co., Kilkenny. [New Ross, Co. Wexford, Eire.]

III. BERNSTORFF-DREILÜTZOW

Se: »Danmarks Adels Aarbog», 1934, og
»Genealogisches Handbuch des Adels II
(Gräfliche Häuser A I)«.

VON BERTOUCH



Denne slægt udleder sin herkomst fra en gammel brabantisk adelsslægt Berthout. Generallejtnant Georg de Bertouch indkom til Danmark, og hans søn. Oberst, kammerherre Carl Rudolph de Bertouchs børn naturaliseredes 11. juni 1777 med navnet von Bertouch. — Poul Godske von Bertouch blev ved resolution af 13. marts 1819 (patent af 1. febr. 1828) optagen i friherreleg stand med navnet Bertouch-Lehn. — Ernst Rudolph von Bertouch fik 23. jan. 1839 bevilling til for sig og descenderer at føre titel af friherre. — Udførlig slægttavle med vaaben-afbildninger i farver, se aarg. 1886.

DEN ADELIGE LINJE

STANISLAUS Conrad von Bertouch, f. 19. aug. 1858 (søn af land- og kommissionsagent SOPHUS August Theodor, f. 27. juli 1825 † 11. jan. 1901 og Marie Sophie BERTHA Odewahn, f. 24. febr. 1834, g. 27. april 1853 † 22. juli 1906), agenturdisponent. [Adelaide, Sydaustralien.]

BRØDRE

1. SOPHUS, f. 28. nov. 1860, bankdirektør*, g. 6. juni 1894 m. EDITH Margarite Mac Calman, f. 31. okt. 1868. [Melbourne.] Børn:

a. DONALD Rupert, f. 24. febr. 1895, direktør for et søtransportbureau. [New York.]

b. EVA Lucia, f. 24. febr. 1895, stenograf i The English-Scottish-Australian Bank. [Melbourne.]

c. Ida OLGA, f. 26. sept. 1897, g. 4. dec. 1929 m. dr. Fitzwalter Maurice Read, f. 15. sept. 1888 † 24. jan. 1943.

d. SOPHUS Arnold, f. 20. juni 1899, inspektør i The English-Scottish-Australian Bank, g. 1. juli 1929 m. RUBY Wilkinson. [Melbourne.]

2. VICTOR, f. 28. okt. 1874, skoleinspektør, g. 24. marts 1910 m. Mary Myrtle Barker, f. 2. jan. 1886. [Launceston, Tasmania.] Børn:

a. MARCUS Bradford, f. 29. marts 1911 † 26. okt. 1943, bankassistent, g. 28. okt. 1939 m. OLIVE Lloyd, f. 9. sept. 1915. [Brisbane, Queensland.] Søn:

MARK, f. 1. aug. 1941.

b. Angus Sophus, f. 11. maj 1913, assistent i English-Scottish-Australian Bank, g. 30. sept. 1939 m. Ada Kathleen Kerslake, f. 18. juni 1915. [Deloraine, Tasmania.]

c. Roger Victor, f. 6. okt. 1914, B.A., supervisor Physical Education i Department of Education, Hobart, g. 25. dec. 1940 m. Anne Catherine Whittle, f. 29. juni 1915 i Sidney. [Hobart, Tasmania.]

d. Donald Kay, f. 6. juli 1918, kaptajn* i A.I.F., assistent i Bank of New South Wales. [Launceston, Tasmania.]

FARBRODER

CARL Anton Rudolph, f. 6. aug. 1827 † 13. juni 1898, agent, mægler, landmaaler og auktionarius, g. 7. febr. 1856 m. Anna Sophie Georgine Fischer, f. 6. maj 1838 † 24. febr. 1907. Sønner:

1. Carl Stanislaus, f. 20. maj 1858 † 3. sept. 1922, agent og auktionarius, g. 29. sept. 1886, m. PHOEBE Ronayne Mann, f. 29. aug. 1865. [Glenunga, Syd-Australien.] Børn:

VON BERTOUCHE

- a. ROWLAND Ronayne, f. 28. marts 1890, landmand, g. 16. maj 1916 m. EVA Blanche Carter. [Yongala, S. Australien.]
- b. VALERIE Ronayne, f. 28. juni 1893, ansat i *The Savings Bank af S. A.* [Glenunga, S. Austr.]
- c. MARCUS Rupert Ronayne, f. 20. dec. 1899, uldhandler. [Glenunga.]
2. CONRAD *Johan August*, f. 26. aug. 1859 †, konditor, g. 1888 m. MATHILDE Kretschmer. [Petersborough, S. Austr.] Børn:
- a. ANNA Mathilde, f. 3. dec. 1888, g. 28. dec. 1916 m. Richard Edwin Idham. [Angaston, S. Austr.]
- b. CONRAD Carl, f. 9. sept. 1890, g. 19. jan. 1919 m. Fanny May Chapple. [Petersborough, S. Austr.] Børn:
- 1) Kenneth Carl.
- 2) Nancy May.
- c. FLORA Emily, f. 12. marts 1893, g. 8. febr. 1918 m. Eric George Cyril Gibbs. [Jamestown, S. Austr.]
- d. Marno Anton, f. 11. april 1895, g. 19. juli 1922 m. Emily Mona Neil. [Brown St., West Croydon, S. Austr.] Børn:
- 1) Margaret Mona.
- 2) Ronald Marno.
- 3) Wilber John.
- e. Ernst Otto, f. 19. april 1899, g. 14. aug. 1922 m. HELEN Davidson.
- f. Melva Bertha, f. 25. marts 1912.
3. JULIUS, f. 29. marts 1862 † 16. aug. 1931, landmaaler, g. 19. april 1893 m. MARIE Radestock † 24. okt. 1952 Børn:
- a. VIOLA Marie, f. 21. febr. 1894, g. 31. okt. 1921 m. købmand OTTO Spencer † i maj 1947. [Kapunda.]
- b. SYLVIA Gertrude, f. 22. okt. 1895, g. 26. jan. 1926 m. landmand William DOUGLAS Crozier † jan. 1933. [Glenelg, S. Austr.]
- c. ERNEST *Julius Bert*, f. 25. april 1897 † 20. april 1944, ingeniør, g. 2. maj 1925 m. IVY May Russell Currie, f. 11. marts 1891. [Melbourne.] Børn:
- 1) YVONNE Marie, f. 28. marts 1927.
- 2) ERNEST GEOFFREY, f. 14. okt. 1930, g. m. Cynthia Mackenson.
- d. Margaret Valeska (GRETCHEN), f. 18. jan. 1912, g. 20. april 1940 m. assurandør LEWIS Lasman. [Los Angeles, Calif.]
4. GEORG *Johan Ferdinand*, f. 13. maj 1867 † 6. dec. 1933, fabrikant, g. 31. juli 1890 m. ANNIE Basedow † 26. marts 1939. Børn:
- a. ELFRIDA Dorothea Sophie, f. 27. juni 1891, g. 30. sept. 1913 m. frugtavlser Rudolph Samuel Kleinig. [River Murray.]
- b. HUGO Wilhelm, f. 1. sept. 1892, frugtavlser, g. 16. sept. 1920 m. Lawra Magdalene Kleinig. [. . .] Børn:
- 1) Grace Constance, f. 5. nov. 1921, g. 21. aug. 1945 m. frugtavlser Laurence Edward Trimper. [Berri.]
- 2) Melva Laurel, f. 23. febr. 1923, g. 28. sept. 1944 m. pastor Friedrich Wilhelm Stolz. [Appila, S. Australia.]
- 3) Rudolph Maxwell, f. 13. juni 1925, frugtavlser, g. 6. nov. 1944 m. Mavis Florence Woodhouse. Søn:
- Robin Linette, f. 15. april 1949.
- c. MARGUERITE Constance, f. 11. juli 1894, oversygeplejerske ved Private Hospital. [Toonak, Victoria.]
- d. ROSA Helene, f. 19. dec. 1895, g. 5. maj 1921 m. LEONARD Allan Chapple.

VON BERTOUCHE

e. DORA Bertha, f. 17. dec. 1902, g. 9. sept. 1941 m. VICTOR Heinemann.

f. EDMUND Friedrich George, f. 15. okt. 1904, biavler, g. 18. marts 1943 m. NITA Millicent Martin, f. 1. juni 1905. [Kingstor, S. Australia.] Sønner:

1) LEIGH Edmund, f. 18. april 1944.

2) NEIL Harry, f. 1. april 1945.

5. Rudolph PAUL Albrecht, f. 5. juli 1868 † 6. nov. 1930, advokat, notarius publ., g. 19. dec. 1895 m. EMMIE Anine Vaughan † 29. juni 1946. Børn:

a. LEOPOLD, f. 3. okt. 1896, sagfører, g. 1. okt. 1920 m. Ida Emma Smith. [Hawthorn, S. Australia.] Børn:

1) VICTOR Swithin, f. 8. aug. 1922, sekretær, g. 22. febr. 1947 m. BETTY Nangle, f. . . . [Sidney.] Søn:

Gennes Victor, f. 11. aug. 1949.

2) DAVID, f. 6. juni 1925, forretningsmand.

3) RONALD, f. 6. juni 1925, Display Manager. [Sidney.]

b. CARL Alfred, f. 5. maj 1902, kontorist. [Brisbane.]

DEN ÆLDRE FRIHERRELIGE LINJE

RUDOLPH Frederik Carl Adam baron Bertouch-Lehn, f. 27. april 1891 paa Sophiehøj, Holeby (Errindlev K.), (søn af kammerherre, hofjægermester, lensbaron POUL Abraham til baroniet Sønderkarle, f. 22. jan. 1855 † 17. sept. 1928, og Frederikke Cathrine SOPHIE Løvenskiold, f. 27. okt. 1857, g. 22. jan. 1879 † 19. nov. 1937), kammerherre, gesandt*, cand. jur., sekondløjtnant* i livgarden, formand* for Lolland-Falsters Stiftsmuseum, for repræsentantskabet for Diskonto- og Laanebanken i Maribo og for Dansk-Japansk Selskab, medlem af bestyrelsen for Lolland-Falsters historiske Samfund og sammes repræsentant i institutionen Statsminister C. D. F. Reventlows Minde's repræsentantskab samt medlem af bestyrelsen for Pederstrup-Museet, formand for Det Bertouch-Lehnske Fond og eforus for Emilie Nansens Legat, (K.*D.M.) (M.T.Kfh.) (Gr.Ph.1) (B.K.4) (Chin.G.H.3) (F.Æ.L.5) (J.H.S.1) (S.Kr.4) (Ø.r.K.2), g. 19. april 1916 i Othmarschen m. OLGA Elena Burchard Treviño (F.: konsul Paul Vincent B. og Anita Treviño), f. 4. dec. 1890 i Monterrey, N. L., Mexico. [Højbygaard ved Rødby.] Børn:

1. Baronesse BEATRICE Anita Suzanne, f. 16. febr. 1919 i Taarbæk, keramiker, g. 1^o 1947 m. afdelingschef HERMAN Wolsgaard-Iversen, f. 2. nov. 1910, skilt; 2^o 15. juni 1957 m. lektor ved Danmarks tekniske Højskole, dr. phil., cand. polyt. Jens Peder JOHANNES Glavind, f. 11. okt. 1912 i Nørresundby. [K.]

2. Baron POUL Christian til Højbygaard og Lungholm, f. 24. okt. 1922 i Berlin, student, hofjægermester, løjtnant af res. ved gardehusarreg., formand for Lungholm Landvindingslag og for Den Bertouch-Lehnske Stiftelse, g. 16. okt. 1947 i Kbh. (C) m. EVA Jeanne Pade (F.: Kay F. P. og Jeanne Severin), f. 10. juli 1925 i Shanghai. [Lungholm ved Rødby.] Sønner:

a. Baron Alexander (ALEX) Poul, f. 27. juli 1948 i Hornbæk.

b. Baron Nicolas (NICK) Julian, f. 28. jan. 1953 i Nykøbing F.

c. Baron PAUL Kay, f. 3. juni 1954 i Nykøbing F.

d. Baron ERIC Rudolph, f. 15. nov. 1956 i Nykøbing F.

VON BERTOUCHE

3. Baronesse EVA Sophie Nathalie, f. 26. sept. 1926 i St.-Cloud, Paris, g. 1° 3. aug. 1948 i Olstrup K. m. Ib greve Holstein, skilt; 2° 8. aug. 1959 i Maribo (b.v.) m. forpagter GUSTAV Rønholt, f. 6. sept. 1924 paa Tybjerggaard. [Østerhovedgaard pr. Skelskør.]

BRODER

Lensbaron JULIAN Vilhelm Carl Severin Rudolph Joachim, f. 22. aug. 1886 † 31. juli 1961, g. 9. dec. 1930 i London m. DOROTHY Doris, født O'Brien, f. 15. jan. 1898 (gift 1° Dyers). [Vancouver, Canada.]

DEN YNGRE FRIHERRELIGE LINJE

Ernst RUDOLF Ferdinand Julian baron Bertouch, f. 1. juli 1884 (søn af jægermester, baron MONTAGU William Ferdinand, f. 24. aug. 1851 † 23. april 1921 og BEATRICE Caroline Elmslie, f. 14. jan. 1859, g. 31. juli 1882 † 10. jan. 1931), løjtnant* i den engelske hær, g. 8. jan. 1907 i Hove, Sussex, m. GLADYS Zara Mary Barns, f. 24. april 1882 † 16. nov. 1957. [St. Ives, Cornwall.] Børn:

1. Baron ERNST Rudolf Anton Gauthier, f. 17. jan. 1908 i London.
2. Baronesse Marie THÉRÈSE Josephine, f. 28. marts 1924 i Bexhill-on-Sea.

BIELKE

Ved kgl. reskripter af 1. febr. 1817 og 8. febr. 1825 legitimeredes løjtnant Hermann Caspar Henrik Bielkes sønner Friedrich Heinrich, f. 18. okt. 1805, og Peter Hermann, f. 13. juli 1804, med adelige rettigheder. — Se i øvrigt fortalen til aarg. 1927 samt aarg. 1887, s. 69.

Præsensliste, se aargang 1946.

BILDT*



Gammel jydsk adelslægt, hvoraf Per Bildt nævnes 1487. — I det 16. aarh. kom slægten til Bohus Lehn, ved hvis afstaaelse til Sverige den lod sig indføre paa det svenske ridderhus og har siden henhørt til den svenske adel. En linie optoges 1864 i svensk friherrelig stand. — Vaabenafbildning i farver og udsørlig slægt-tavle, se aarg. 1887.

I. LINJE

AXEL Frederik Carl Gillis Bildt til Hällberga, f. 23. juli 1901 i Stockholm (søn af AXEL Robert til Lejondal, f. 10. nov. 1869 † 23. aug. 1944, og DAGMAR Margaretha Ulrika grevinde Cronstedt, f. 5. okt. 1871, g. 18. aug. 1898 † 20. juni 1950), godsejer, g. 7. okt. 1927 m. STINA Wennerberg (F.: højskoleforstander Sten Gunnar Torbjörn Brynolfsson W. og Britta Justina Wulff), f. 7. okt. 1907. [Hällberga, Södermanland.] Døtre:

1. DAGMAR Justina Blanceflor, . 10. okt. 1928, vævelærerinde, g. 16. marts 1957 m. landbrugsinspektør Nils TORE Larsson, f. 23. nov. 1928. [Hällberga.]

BILDT

2. CARIN Birgitta Christina, f. 7. febr. 1933, stewardess i P.A.A. [San Francisco.]
3. ULLA Christina, f. 28. marts 1939, handelsstudent, ansat i Stockholms Enskilda Bank. [Stockholm.]
4. MARGARETA Hedda Eugenie, f. 26. okt. 1943.

SØSKENDE

1. BEATRICE Hedda Ermance Dagmar Blanceflor, f. 13. dec. 1899 i Stockholm (S.L.M.2.), g. 21. maj 1920 i Stockholm m. oberstløjtnant STIG Berndtsson Hasselrot, f. 21. dec. 1896 i Stockholm. [Stockholm.]
2. FLORENCE Ebba Dagmar Margareta, f. 6. april 1903 i Stockholm, g. 8. juni 1923 i Bro K. m. indehaver af firmaet C. Fred. Asker, Carl FREDRIK Carlsson Asker, f. 26. maj 1892, skilt 1946. [Stockholm.]
3. ALICE Henriette Eleonore, f. 9. marts 1905 i Stockholm, g. 19. april 1934 m. oberst i III. militærområdets res. SVEN Hallenborg, f. 8. juni 1898 i Stockholm. [Stockholm.]
4. CARL Robert, f. 12. marts 1911 i Stockholm, direktør i A/B A. R. Bildt & Co., g. 2. juni 1938 m. Ingrid HARRIET Margareta grevinde Cronstedt (F.: major Hakon Rudolf greve C. og Ingrid Söderbaum), f. 4. aug. 1915 paa Mjälle, Östersund. [Bro.] Børn:
 - a. Ingrid Dagmar BLANCEFLOR, f. 19. aug. 1939.
 - b. AXEL ROBERT Carlson, f. 21. nov. 1941.
 - c. HAKON Rudolf Gillis Carlson, f. 27. marts 1944.
5. MARY Dagmar Magdalena, f. 25. marts 1913 i Stockholm (S.S.F.M.2), g. 26. nov. 1936 m. civiljægmästare CLAS Magnus friherre af Ugglas, f. 31. marts 1906 i Stockholm, skilt. [Stockholm.]

II. LINJE

Thord GILLIS Vincent Bildt, f. 19. jan. 1908 i Kiruna (søn af overingeniør KNUT Vincent, f. 14. febr. 1867 † 12. jan. 1955 og ANNA Isabella Wessmann, f. 5. jan. 1865, g. 8. jan. 1894 † 14. juni 1922). [Göteborg.]

SØSKENDE

1. Elin SIGRID, f. 1. juni 1895 i Göteborg, g. 14. sept. 1918 i Kiruna m. civilingeniør CLAES-HENRIC Wallér, f. 25. febr. 1890 i Visby. [Malmö.]
2. RMÄTA, f. 26. nov. 1897 i Göteborg, sekretær i den svenske husmoderforening (S.S.F.M.2) (Ø.r.K.2), g. 2. april 1928 m. kammarrådet, jur. & fil. kand. Jacques GUSTAV Adolf de Laval, f. 18. okt. 1896 i Stockholm. [Stockholm.]
3. ANNA-MARIA Blanceflor, f. 2. febr. 1900 i Köpingebro, g. 2. febr. 1922 i Harads m. major VILHELM Henriksson, f. 26. jan. 1893 i Harads. [Boden.]
4. KNUT *Hugo Valdemar*, f. 2. okt. 1903 † 2. juli 1950, driftschef, g. 28. april 1948 m. INGA Holmstedt, f. 7. juni 1926 (g. 2° m. ingeniør John Forssberg). [Göteborg.]

FADERS ENKE

TYRA Wendela Maria, født Nilson (F.: professor Lars Fredrik N. og Alva Carolina Forssman), f. 12. febr. 1883, g. 12. juni 1924 i Äppelviken, enke 12. jan. 1955 (S.S.F.M.2) (S.L.M.2). [Göteborg.]

FADERS BRODER

Carl ARVID Gabriel, f. 5. nov. 1877 † 15. dec. 1956, *bureauchef ved den svenske generalpoststyrelse*, g. 1° 23. febr. 1911 m. SIGNE Karin

BILDT

Alfhild Borg, f. 1. maj 1885 † 19. okt. 1928; 2° 26. okt. 1942 m.
Agnes THERESE Nilsson. f. 29. nov. 1895. [Stockholm.] Børn:

af 1. ægteskab:

a. INGER Arvidsdatter, f. 30. sept. 1913 i Stockholm, civilingeniør, g. 22. juni 1941 i Morlanda K. m. direktør ERNST Bernhard Thorén, f. 20. dec. 1907. [Fittja.]

b. THORD, f. 8. okt. 1915 i Stockholm, civilekonom, ansat i S.A.S., g. 1. maj 1944 i Simrishamn m. KARIN Jenny Sylvia Margareta Sjölund, f. 11. aug. 1911. [Stockholm.] Datter:

Signe CHRISTINA, f. 1. nov. 1944 i Sthlm.

III. LINJE

TORSTEN Vincent Bildt, f. 8. sept. 1912 (søn af direktør OLOF Vincent, f. 16. april 1881 † 26. marts 1943, og Elisabeth (LILY) Fidler, f. 27. juni 1884, g. 24. dec. 1910 † 20. jan. 1949), civilingeniør, g. 1° 18. dec. 1944 m. MAJKEN Skarstedt, f. 1. sept. 1912 † 22. marts 1958; 2° 20. dec. 1959 i Hälsingborg m. Dorothea-Renata Gertrud von Elpons (F.: major Franz von E. og Gertrud Pässler), f. 16. juni 1926 i Lauta, Tyskland. [Hälsingborg.]

SØSTER

MARGARETA Blanceflor, f. 12. okt. 1919 ved Munkedal, Foss, g. 2° 29. maj 1948 m. ingeniør GÖRAN Peil til Torebogaard, f. 30. juni 1917. [Borås.]

FADERS SØSKENDE

1. TORE, f. 24. juli 1884 † 29. april 1962, direktør, indehaver af mæglerfirmaet »Land og Stad«, g. 11. nov. 1933 m. BIRGIT Hildur Margareta Lager, f. 20. marts 1911. [Göteborg.] Datter:

BIRGITTA, f. 1. okt. 1946.

2. MARIA Fredrika, f. 2. juli 1888 paa Torebo g. 12. maj 1914 m. bergmester Nils RAGNAR Stahre, f. 19. sept. 1884 † 12. april 1954. [Stockholm.]

3. BRITA, f. 8. aug. 1892 paa Torebo [Göteborg], g. 10. dec. 1918 m. ingeniør Edmund (EDDY) August Foy Andréé, f. 30. maj 1891. [Göteborg.]

4. KNUT Axel, f. 18. dec. 1894 † 22. nov. 1955, direktør, g. 1° 4. aug. 1923 m. KARIN Emma Elisabeth Dahlberg, f. 2. dec. 1898, skilt; g. 2° 27. maj 1950 m. ESTHER Albertina Hildegard Teliander, f. 27. maj 1896. [Göteborg.] Døtre:

af 1. ægteskab:

a. INGER Elisabeth, f. 28. febr. 1926, g. 2. april 1953 m. kaptajn ved kystartilleriet ULF Carl Gustaf Fredholm, f. 20. juni 1922. [Göteborg.]

b. Emma Gunnel DOROTHEA, f. 31. aug. 1929, g. 8. okt. 1949 m. kaptajn ved Hallands reg. LARS-OLOF Tyche, f. 27. febr. 1923. [Halmstad.]

IV. LINJE

NILS Gustaf Knut friherre Bildt, f. 22. maj 1889 i Stockholm (søn af general KNUT Gillis, f. 13. juli 1854 † 13. okt. 1927, og HELENE Christina Elisabeth friherreinde Åkerhjelm, f. 1. juli 1858, g. 12. aug. 1883 † 6. jan. 1938), oberst* (S.Sv.2¹) (S.V.3¹) (N.St.O.2²) (Fi.H.R.2²) (Sp.M.F.4), g. 8. dec. 1917 i Kbh. (B) m. FRITZE Caroline Sneedorff-

BILDT

Willemoes (F.: kammerjunker Frederik S.-W. og Emely Blom) f. 21. jan. 1890 i Kbh. [Stockholm.] Sønner:

1. KNUT Fredrik Carl, f. 11. okt. 1918 i Sth., oberstløjtnant og overadjutant ved generalstaben, lærer ved Krigshøgskolan (S.Sv.3¹), g. 1° 20. marts 1942 m. Ester Elisabeth MARY-ANNE Betulander, f. 16. sept. 1920, skilt 1944: 2° 16. april 1949 m. ULLA Brita Ragnarssdotter Lundquist (F.: civilingeniør Henrik Ragnar L. og Märtha Unge), f. 18. aug. 1922. [Stockholm.] Søn:

af 2. ægteskab:

LARS Henrik Knutson, f. 28. aug. 1950 i Stockholm.

2. Nils DANIEL Fredrik, f. 9. juli 1920 i Ronneby, kaptajn ved Hallands reg., g. 10. maj 1947 m. Ruth KERSTIN Maria Alwå, f. 15. aug. 1922 i Halmstad. [Stockholm.] Sønner:

a. Nils Daniel CARL, f. 15. juli 1949.

b. NILS Daniel Anders, f. 29. april 1952.

3. HUGO Gillis, f. 4. april 1923 i Stockholm, jur. kand., eo. første kanslissekretærer ved Ecklesiastikdepartementet, kaptajn i Hallands reg. res., g. 19. nov. 1948 m. ULLA Ingeborg Björllingsson, f. 20. april 1925 i Stockholm. [Näsby park.] Døtre:

a. VIBEKE Héléne, f. 26. maj 1951.

b. PIA Christina, f. 20. marts 1955 i Stockholm.

4. Gustaf HENRIC, f. 23. febr. 1929, kaptajn ved ingeniørtropperne, g. 1° 24. okt. 1948 m. MAJ Inger Ericsson, f. 2. febr. 1931, skilt 1954; 2° 19. okt. 1957 m. Barbro Ewertz, f. 7. okt. 1927. [Solna.] Søn:

af 1. ægteskab:

Knut PETER, f. 19. febr. 1949.

FARBRODER

Friherre CARL Nils Daniel, f. 15. marts 1850 † 26. jan. 1931, gesandt, kammerherre, fil. dr., jur. kand., g. 1° 1. okt. 1874 m. LILLIAN Augusta Stuart Moore, f. 17. okt. 1853 † 17. dec. 1911, skilt; 2° 15. sept. 1890 m. Hedvig ALEXANDRA Keiller, f. 30. aug. 1864 † 31. maj 1948. Datter:

af 2. ægteskab:

Alice BLANCEFLOR, f. 1. sept. 1891 i Siena, g. 14. febr. 1924 i Abazzia m. ANDREA prins Boncompagni-Ludovisi, f. 3. febr. 1884 † 8. dec. 1948 (han g. 1° m. Margaret Preston Drapers, f. 18. marts 1891 i Boston, skilt). [Rom.]

PARFADERS BRODER

CARL Oscar, f. 14. nov. 1821 † 25. febr. 1863, overjægermester, g. 30. maj 1852 m. EMMA Gumilla Nordblad, f. 10. dec. 1833 † 23. juli 1890. Søn:

Carl Knut EDVARD, f. 8. okt. 1854 † 1929, civilingeniør, g. 24. marts 1887 m. GERDA Eleonora Hasselblad, f. 13. nov. 1857 † 23. juli 1945. Sønner:

1. Carl GERHARD, f. 13. jan. 1888 † 11. febr. 1943, ritmester, g. 8. sept. 1930 m. Afhild MATHILDE, født Stenman, f. 23. jan. 1891 (g. 1° m. løjtnant Per Malmsten). [Örebro.]

2. Fritz GILLIS, f. 10. april 1889 i Göteborg, oberstløjtn.* i armeen, ritmester* ved Skånska kavall.-reg. (S.Sv.3¹), g. 23. maj 1916 i Ystad m. ANNIE Martha Lydia Westrell (F.: grosserer Gustaf Fredrik Ulrik W. og Hilda Luttröpp), f. 7. maj 1894 i Ystad. [Strängnäs.] Børn:

BILDT

- a. VIVEKA Hilda Aura, f. 30. juli 1920 i Ystad, g. 31. maj 1947 m. kaptajn i flygvåbnet, major ved det abessinske flyvevåben FRANK Leopold Lönnberg, f. 9. maj 1916. [Ljungbyhed.]
b. Carl Edvard GILLIS, f. 29. aug. 1930 i Hälsingborg, ingeniør ved AB L. M. Ericsson. [Stockholm.]
c. Daniel Gustaf HARALD, f. 21. maj 1934 i Hälsingborg, student, fænrisk i luftværnets res., redaktør ved Atlas Copco AB, g. 24. maj 1958 i Lidingö m. INGA-BRITT Hedberg (F.: civilingeniør Helmer Olof Viking H. og Gunnvor Wislöf), f. 20. sept. 1931 i Stockholm. [Nacka.] Søn:
Hans PEDER Daniel, f. 13. dec. 1961 i Stockholm.

BILLE I

(Bille Brahe.)



Sjællandsk uradelsslægt, af hvilken Bent Bille nævnes 1316. — Henrik Bille til stamhuset Hvedholm erholdt 7. marts 1788 tilladelse til at føre navnet Bille Brahe. Hans søn Preben Bille Brahe optoges ved patent af 9. maj 1798 i grevestanden. — Preben Charles greve Bille Brahe erholdt ved patent af 23. juni 1873 tilladelse til at forene det Selby'ske navn og vaaben med sit eget. — Vaabenafbildninger i farver og udførlig slægttavle, se aarg. 1890.

JON Carl Preben lensgreve Bille-Brahe-Selby, f. 17. maj 1912 i Honnef a. R. (søn af cand. mag. baron CARL Frederik Daniel, f. 7. april 1874 † 28. jan. 1915 og GERDA Blad, f. 19. juli 1871, g. 5. sept. 1910 † 22. marts 1950), nyder af grevskabet Brahesminde og Det friherrelige Selby'ske forlods successorfonds [Hellerup.], g. 13. marts 1939 i Rønninge K. m. MARGRETHE Antoinette baronesse Bille-Brahe-Selby, skilt 1942. [K.]

FARFADER

Lensgreve PREBEN Charles til grevskabet Brahesminde m. m., f. 14. nov. 1842 † 9. juli 1918, kammerherre, hofjægermester, g. 12. maj 1865 m. ANTOINETTE Beate Augusta comtesse Rantzau, f. 25. febr. 1843 † 9. marts 1919. Børn:

1. Lensgreve HENDRIK til Steensgaard m. m. (af det tidligere grevskab Brahesminde), f. 24. aug. 1870 † 7. maj 1938, kammerherre, g. 20. okt. 1896 m. ELLEN Basse Fønss, f. 27. sept. 1876 † 29. nov. 1949. Døtre:

a. Comtesse GUDRUN, f. 16. nov. 1897 paa Steensgaard, g. 1° 28. sept. 1915 i Svanninge m. PETER Anton Jacobæus til Ny Klingstrup, †, skilt 1919; 2° 16. nov. 1920 paa Steensgaard m. HENNING baron Schaffalitzky de Muckadell.

b. Comtesse Marie Antoinette (MISSB) til Baarupgaard, f. 30. aug. 1899 paa Steensgaard, cand. phil., kommandør og korpschef for kvindelige Marineres Korps, M.F. (R.*) (Hjv.F.T.) (Fir.K.3), enke efter kommandør KNUD von Lowzow.

BILLE I

- c. Comtesse ELLA Jeromia, f. 30. juni 1904 paa Steensgaard, overordentlig stiftsdame i Vallø. [Steensgaard.]
2. Baron DANIEL til Rønningesøgaard og Stenagergaard, f. 16. juni 1878 † 22. maj 1950, kammerherre, hofjægermester, g. 16. okt. 1908 m. INGEBORG Helga Sigrid Blechingsberg, f. 2. okt. 1888 † 8. april 1956. Børn:
- Baronesse MARGRETHE Antoinette, f. 13. aug. 1909 i Kbh. (V.F.), g. 1° 13. marts 1939 i Rønninge K. m. JON Carl Preben lensgreve Bille-Brahe-Selby, skilt 1942; 2° . . . sept. 1961 i Lagos m. Lt. Col. Mc.Ewen Window. [Lagos, Nigeria.]
 - Baronesse TOVE Birgitte, f. 23. okt. 1915 paa Frederiksberg (Rønninge K.), g. 12. juli 1940 i Rønninge m. hofjægermester ULRIK greve Knuth. [Lilliendal pr. Mern.]
 - Baron BENT Daniel til Rønningesøgaard, f. 9. febr. 1919 i Kbh. (Rønninge K.), patron for Odense adelige Jomfrukloster, kornet i livgarden, g. 1. juni 1949 i Ulbølle m. KAREN Sophie Hansen, f. 25. april 1926. [Rønningesøgaard, pr. Ullerslev.] Børn:
 - Baronesse Charlotte Birgitte, f. 3. marts 1950 i Odense.
 - Baron STIG Daniel, f. 26. juni 1952 paa Rønningesøgaard.
3. Comtesse ELEONORE Sophia, f. 12. sept. 1880 paa Hvedholm, enke efter kammerherre, hofjægermester, Preben greve Ahlefeldt-Laurvig-Bille til Egeskov.

FARFADERS FARFADER

PREBEN greve Bille Brahe, f. 25. febr. 1773 † 21. sept. 1857, gehejmeraad, kammerherre, major. Sønner:

af 2. ægteskab med Johanne Caroline Vilhelmine Falbe (1789—1823) :
1. Baron Johan CHRISTIAN til Svanholm, f. 2. juli 1819 † 10. febr. 1899, gehejmekonferensraad, kammerherre, stiftamtmand, g. 21. febr. 1852 m. MARIA Caroline Vilhelmine comtesse Moltke, f. 23. juli 1827 † 20. jan. 1889. Sønner:

a. Baron PREBEN Vilhelm til Svanholm, f. 29. dec. 1852 † 17. sept. 1924, hofjægermester, g. 7. sept. 1883 m. Anna Sophie Elisabeth (BETTY) Brun, f. 15. maj 1855 † 23. dec. 1930. Børn:

1) Baronesse Marie ELISABETH (MISSY), f. 27. aug. 1886 paa Holgershaab, g. 13. marts 1920 paa Svanholm m. kammerherre, oberst af art. og chef for H. M. Kong Christian X's adjutantstab af hæren, tjenstgørende kammerherre hos D. M. Kong Christian X og Dronning Alexandrine CAI Christoph Bechmann Dreyer, f. 10. sept. 1878 † 16. dec. 1960 (g. 1° m. Lily Suenson † 1916). [K].

2) Baron Johan CHRISTIAN, f. 3. aug. 1888 paa Holgershaab, besidder af det 1. Bille Brahe'ske fideikommis. [Hillerød.]

3) Baron Petrus Friedrich (FRITS) Constantin til Holgershaab, f. 9. febr. 1890 † 24. okt. 1940 i Kbh., g. 7. sept. 1918 i Sandby m. LILIE le Maire (F.: godsejer Daniel Frederik le M. og Beate Müller), f. 24. juni 1894 paa Frederiksdal ved Harpe-lunde. [Holgershaab ved Nr. Alslev.] Børn:

a) Baronesse ANNE SOPHIE Christine, f. 29. sept. 1919 i Nakskov, g. 29. aug. 1942 i Nr. Alslev m. læge AXEL Boehm, f. 14. jan. 1915 i New York [Korsør.]

b) Baron PREBEN Torben Daniel til Stensgaard, f. 9. dec. 1920 † 21. april 1961, g. 1° 2. marts 1946 paa Frederiks-

BILLE I

berg (Marcus) m. Inga Karen Ida Nielsen, f. 11. april 1918 paa Frederiksberg, skilt (hun 2° m. overlæge Ole Bull Munch); 2° m. Ann-Lis Herschend, f. 17. aug. 1920 i Horsens, skilt 1955 (hun g. 2° m. læge Hans Henrik Aagaard, f. 14. nov. 1912 i Seest); 3° 1. dec. 1955 m. Unni Betsy Borgen, f. 21. maj 1930 (hun g. 2° 2. maj 1962 i Søllerød K. m. handelsraadgiver ved den danske ambassade i New Delhi Kjeld Packness). Børn:

af 2. ægteskab:

(1) Baron Torben Fritz, f. 17. febr. 1950 i Nykøbing F.

af 3. ægteskab:

(2) Baronesse ANNE Beate, f. 17. maj 1958 i Nakskov.

b. Baron Adam VILHELM, f. 26. aug. 1855 † 22. sept. 1942, cand. polit., hovedkasserer, g. 14. okt. 1887 m. MARIE Elisabeth Malvina Vilhelmine Anastasia comtesse Moltke, f. 11. marts 1864 † 31. maj 1940. Børn:

1) Baron PREBEN Christian Adam, f. 11. okt. 1888 † 18. febr. 1922, forfatter, g. 11. april 1917 i Kbh. m. Ingeborg (INGER) Lina Gertrude Witzke (F.: direktør Wilhelm W. og Ingeborg Donner), f. 10. febr. 1894 (g. 2° m. veksellerer Erik Birger Christensen). [K.] Søn:

Baron JON, f. 17. nov. 1918 i Kbh., ingeniør, g. 1° 20. maj 1943 i Kbh. (B) m. MONA Riis-Carstensen (F.: orlogskaptajn Eigil R.-C. og Astri Meyer), f. 13. sept. 1924 paa Frederiksberg, skilt (hun g. 2° 6. nov. 1948 i Kbh. (St. Paul) m. fuldmægtig hos statsadvokaterne HOLGER Ove Vilhelm Tryde, f. 20. nov. 1919 i Kbh.); g. 2° 26. juni 1948 i Frederiksberg K. m. INGER Olsen (F.: direktør John O. og Inger Marie Karmann), f. 19. sept. 1927 i Kbh. [K.] Børn:

af 1. ægteskab:

a. Baronesse ANNETTE Louise, f. 26. febr. 1944 i Kbh. (B). (Vallø).

af 2. ægteskab:

b. Baron PREBEN, f. 6. dec. 1953 i Kbh. (Virum K.).

c. Baron STEEN, f. 23. nov. 1956 i Hellerup (Virum K.).

2) Baronesse OLGA Malvina, f. 27. aug. 1890 i Kbh. (M.T. Kha.), g. 12. febr. 1919 i Kbh. (Frh.) m. direktør for Etatsraad Jacob Henric Schous og Hustru Susanne Beckmans Stiftelse, hærarkivar*, kaptajn* i livgarden, kammerjunker AXEL Erik Pontoppidan, f. 28. juli 1882 i Helsingør (R.*D.M.) (H.T.H.). [Klampenborg.]

3) Baronesse ELISABETH Marie Ida Magdalene, f. 17. okt. 1892 i Kbh., g. 29. juli 1930 i Rungsted m. premierløjtnant* i rytteriet, hofjægermester Otto greve Knuth til Langeskov.

4) Baronesse ANNE MARGRETHE, f. 4. marts 1896 i Kbh., stiftsdame i Vallø. [K.]

5) Baronesse ROSE, f. 4. aug. 1897 i Kbh. (Johs.) (M.T.Kha.), enke efter overlæge, dr. med. Otto greve Moltke.

af 3. ægteskab med Birthe Susanne Sybille comtesse Schaffalitzky de Muckadell:

2. Baron ERIK Carl til Bjørnemose, f. 5. jan. 1827 † 1. april 1866. Sønner:

BILLE I

a. *Baron PREBEN til Fraugdegaard, f. 10. okt. 1854 † 19. jan. 1906, hofjægermester, g. 24. nov. 1882 m. Frederikke Julie ELISABETH Cederfeld de Simonson, f. 3. april 1858 † 9. april 1949. Børn:*

1) *Baron ERIK, f. 1. sept. 1883 † 8. aug. 1944, generalmajor, g. 7. okt. 1907 i Odense m. ELISABETH de Dompierre de Jonquieres (F.: overpræsident, kammerherre Frederik de Dompierre de J. og Jeanina baronesse Stampe), f. 20. juli 1885 paa Frederiksberg. [Klampenborg.] Søn:*

Baron PREBEN, besidder af det 2. Bille Brahe'ske fideikommis, f. 12. juni 1910 i Kbh., g. 1^o 29. maj 1936 m. GRETE Christensen (F.: grosserer K. V. C.), f. 13. nov. 1913, skilt 6. jan. 1941; 2^o 24. jan. 1942 i Odense m. ELLEN Gertrud Marie Løvstrøm (F.: grosserer Carl E. Pasborg og Henriette Løvstrøm), f. 13. nov. 1895 i Kbh. (enke efter læge Axel Georg Christiansen). [Skabohuse ved Nyborg.] Børn:

af 1. ægteskab:

a. *Baronesse MERETE, f. 8. febr. 1937 paa Suserupgaard, g. 15. nov. 1961 i Skovshoved K. m. Vagn Kvist Graversen, f. 1. juni 1939.*

b. *Baron Niels Erik, f. 2. febr. 1940 paa Suserupgaard. [Klampenborg.]*

2) *Baron OLUF til Fraugdegaard og Risinge, f. 13. febr. 1888 † 19. maj 1952, kammerherre, hofjægermester, g. 25. maj 1912 i Gudbjerg m. Agnes (AGGIE) Marie Mathilde Almira Hansen (F.: etatsraad Christian Ditlev Ammentorp H. og Agnes v. Hedemann), f. 24. okt. 1888 paa Mullerup, medlem af repræsentantskabet for optagelseshjemmet »Aabrink«, medlem af Fraugde sogns menighedsraad. [Fraugdegaard pr. Marslev.] Søn:*

Baron JØRGEN Christian til Fraugdegaard og Risinge, f. 24. jan. 1916 paa Fraugdegaard, hofjægermester, cand. phil., sekondløjtnant v. livgarden, kompagnichef i hjemmeværnet, formand for best. for Dansk Plantage Co. A/S og for »Den fyenske Juniorforening« (Tolvmandsforening), medlem af best. for Det gensidige fyenske Brandassuranceselskab (Ravnholtkassen) og for Chr. Hansens Laboratorium A/S, medlem af menighedsraadet for Flødstrup sogn (Hjv.F.T.), g. 8. sept. 1939 i Kbh. (C) m. INGE Trap Friis (F.: stabsdyrlæge, dr. phil. Hjalmar F. og Olga Frederiksen), f. 10. nov. 1917 i Kbh., student. [Risinge pr. Ullerslev.] Børn:

a. *Baronesse ANNE Elisabeth, f. 4. maj 1941 i Odense overordentlig stiftsdame i Vallø. [K.]*

b. *Baronesse BIRTHE, f. 10. sept. 1944 paa Risinge, klosterfrøken i Odense adelige Jomfrukloster.*

c. *Baronesse IRENE Estrid, f. 18. aug. 1947 paa Risinge (Vallø).*

d) *Baron TORBEN Oluf Christian Preben, f. 4. juni 1954.*

3) *Baronesse ELLEN, f. 17. febr. 1890 paa Fraugdegaard, g. 9. jan. 1924 paa Frederiksberg (Solbjerg K.) m. stiftamtmand*, kammerherre VALDEMAR Hvidt, f. 25. juni 1881 i Kbh. (V.F.) (K.1*) (D.M.). [Aarhus.]*

b. *Baron LUDVIG til Lundbæk, f. 7. marts 1858 † 28. jan. 1898, g. 1^o 2. juni 1881 m. REGINE Vilhelmine Philippine Bahnson, f. 2.*

BILLE I

juni 1859, skilt 1890 † 1. april 1936; 2° m. KATARINA Helgesen.
Døtre:

af 1. ægteskab:

1) *Baronesse KAREN RAGNHILD, f. 22. april 1883, fører ifølge bevilling navnet Bille Brahe med titel af baronesse, g. 3. juni 1905 m. dr. med. TAGE Iversen, f. 19. april 1879, skilt † 6. jan. 1946. [K.]*

2) *Baronesse HEDEVIG, f. 11. aug. 1885, klosterfrøken i Vemmetofte og i Odense adelige Jomfrukloster. [Holmstrup.]*

BILLE II

Hr. Anders Bille til Rosendal i Skaane, 1580—1633, blev 1609 trolovet med den 16-aarige jomfru Anna Rosenkrantz, der døde 1610. Nogle aar derefter tog han Karen Henriksdatter til sig som sin hustru, hvilken forbindelse af hans søskende og af kronen blev anerkendt som lovlig, ligesom deres børn blev anerkendt som ægtebørn og indtraadte i deres retmæssige arv efter hans død. Da Karen Henriksdatter var en ufri kvinde, var det ikke børnene tilladt at føre deres faders navn og vaaben. Dette tillagdes hr. Anders Billes ældste søn, vicekommandant i København, Steen Andersen Bille, ved patent af 3. maj 1679. — Udførlig slægtafle, se aarg. 1890.

DEN ÆLDRE DANSKE LINJE

ANDERS Steensen BILLE, f. 30. jan. 1940 paa Frederiksberg (F.: fideicommissbesidder Steen Andersen JOSIAS Christopher, f. 1. okt. 1882 † 4. dec. 1961), besidder af det Raben-Billeske fideicommiss, stud. med., g. 13. maj 1961 i Herlev m. MONA Skov Hansen (F.: driftsleder Paul Fritz S. H. og Anni Marie Pedersen), f. 4. okt. 1941 i Gentofte. [Gentofte.]

BRODER

JOEN Steensen, f. 11. april 1944 paa Frederiksberg, stud. jur. [Gentofte.]

MODER

IRENE, født Ibsen (F.: statsminister, dr. jur. Sigurd I. og sangerinden Bergliot I., født Bjørnson), f. 10. sept. 1901 i Kria., g. 2. sept. 1930 i Oslo (b. v., kirkelig 3. sept. i Beldringe), enke 4. dec. 1961, (g. 1° m. løjtnant i den italienske hær, senere oberst Mario Rocco). [Gentofte.]

FARFADER

Kaptajn i marinen, kammerherre STEEN Andersen, f. 24. juli 1830 † 3. juni 1905, g. 29. dec. 1874 m. Siegfriede Frederikke (FRITZE) comtesse Raben-Levetzau, f. 21. nov. 1847 † 12. aug. 1932. Døtre:

1. *SIEGFRIEDE Caroline, f. 28. aug. 1877 i Kbh., malerinde, stiftsdame i Vallø. [K.]*

2. *EMERENTZE Julie Magdalene Elisabeth, f. 30. jan. 1880 i Kbh., stiftsdame i Vallø. [K.]*

BILLE II

DEN YNGRE DANSKE LINJE

ANDERS Steensen Bille, f. 11. aug. 1891 (søn af revisionschef i Store Nordiske Telegrafsekselskab STEEN Andersen, f. 27. nov. 1862 † 12. febr. 1922, og Juanna Mathilde Unna, f. 13. nov. 1863, g. 6. sept. 1890 † 10. febr. 1926), ingeniør, g. 9. juni 1918 m. ESTHER Karen Marie Christensen, f. 14. jan. 1894 † 17. juli 1945. [Randers.] Søn:

STEEN Andersen, f. 5. marts 1919 i Odense, g. 1. febr. 1942 i Odense (b. v.) m. KAREN Pedersen, f. 20. jan. 1920 i Odense, skilt 1943. Datter:

Klara ELISABETH, adopteret Gundersen, f. 3. maj 1941 i Odense.

BRODER

KAY Torben Steen, f. 20. juni 1894 i Kbh., arkitekt, g. 1° 20. juni 1926 m. Marie Elisabeth (LISSE) Kirstine Nielsen (F.: værkfører Hans Peter Adolf N. og Signe Petersen), f. 9. dec. 1895 i Nakskov, skilt 1930; 2° 3. sept. 1937 m. Marie Margrethe (GRETHE) Schmidt (F.: røgmand, fiskehandler Frantz Joseph Winterhalter S. og Ingeborg Alexandra Petersen), f. 1. dec. 1909 i Aarhus. [K.] Børn:

af 2. ægteskab:

1. BENT, f. 20. april 1942 i Kbh. (Fil.)

2. NINA Merete, f. 13. april 1944 i Kbh. (Højdevang.)

FARFADER

CARL Steen Andersen, f. 1. juli 1828 † 11. nov. 1898, kammerherre, amtmand, g. 8. juni 1859 m. LOUISE Mogensine Ipsen, f. 10. juli 1841 † 31. dec. 1926. Søn:

CARL Adolph, f. 16. april 1864 † 16. sept. 1925, direktør g. 11. okt. 1890 m. ANNA Larpent, f. 11. nov. 1863 † 26. sept. 1945. Børn:

1. CARL Steen Andersen, f. 19. jan. 1893 † 29. nov. 1960, afdelingschef, g. 1° 4. juni 1918 i Kbh. (H.) m. AASE Marie Møller, f. 15. nov. 1896, skilt; 2° 3. juni 1953 i Gentofte (b. v.) m. ELLEN Karen Marie Madsen, f. 19. maj 1903 paa Frederiksberg. [K.] Børn:

af 1. ægteskab:

a. BIRGITTE Louise, f. 26. april 1919 paa Frederiksberg, g. 1° 11. okt. 1941 i Hellerup k. m. ingeniør KAY Georg Feldt-
husen, f. 26. nov. 1917 paa Frederiksberg, skilt; 2° 22. aug. 1945 i Kbh. (b. v.) m. ingeniør OLE Jersin, f. 24. okt. 1910 i Jordløse.

b. HOLGER Steen, f. 26. marts 1920 i Herlev, ingeniør g. 1° 28. febr. 1942 i Lyngby (b. v.) m. ELSE Thejll Clemmensen (F.: kgl. bygningsinspektør Mogens Bekker C. og malerinden Augusta Thejll C.), f. 21. sept. 1919 i Kbh., skilt; 2° 13. aug. 1949 paa Frederiksberg (b. v.) m. ANN Birthe Poggensee, f. 16. april 1924 i Kbh. [Frederiksberg.] Børn:

af 1. ægteskab:

1) JETTE, f. 3. marts 1944 i Kbh. (Tibirke.) (Vallø).

2) JAN, f. 15. sept. 1947 i Kbh.

af 2. ægteskab:

3) STEEN, f. 29. aug. 1953 i Aarhus (Kbh. St. Jac.)

4) SUSANNE, f. 15. febr. 1956 i Odense (Kbh. St. Jac.)

BILLE II

- c. **LOTTEN** Henriette, f. 18. marts 1927 paa Frederiksberg, g. 31. maj 1953 i Kbh. (St. Jac.) m. stud. phil. **JENS** Christian Ebbestad, f. 25. febr. 1927 i Drammen. [Oslo.]
2. **ELLEN**, f. 29. april 1894 i Nr. Bjert, fuldmægtig i Forsikrings-selskabet »Danmark». [K.]
3. **GUDRUN** Louise, f. 11. jan. 1896 i Odense, g. 4. marts 1916 i Kbh. (B) m. bankdirektør **ROBERT** Stanley Matthews, f. 1. maj 1890 † 16. sept. 1953. [Prestatyn, N. Wales, England.]

DEN NORSKE LINJE

Steen HUGO Bernt Waldemar Bille, f. 23. april 1905 (søn af kaptajn **STEEN** Andersen, f. 15. juli 1850 † 3. marts 1930), toldoverbetjent, g. 11. juli 1936 m. **HARRIET** Kristine Carlsen, f. 9. okt. 1909 i Kristiania. [Oslo.]

BRODER

IDAR *Henrik Steensen*, f. 16. nov. 1908 † 15. jan. 1962, *disponent*, g. 9. okt. 1943 m. **Solveig** Eugenie (**LILLEMOR**) Jørgensen, f. 9. okt. 1917, skilt. Søn:

STEEN Idar Eugen, f. 18. aug. 1944.

MODER

Marie (MAIS) Othilie Henriette, født Hansen, f. 28. juli 1879, g. 27. aug. 1904, enke 3. marts 1930. [Oslo.]

FARFADER

JES *Fæster*, f. 27. nov. 1818 † 7. nov. 1888, *kaptajn, postmester i Frederikshald*, g. 2^o 19. dec. 1867 m. **Mariane (MOLLY)** Louise Walter, f. 23. juli 1843 † 8. maj 1900. Søn:

TORBEN *Holger*, f. 11. jan. 1880 † 12. febr. 1922, *redaktør*, g. 26. juli 1906 m. **Anna** Kristine Lysabild Jensen, f. 2. okt. 1882 i Kolding. [K.] Sønner:

a. **STENO** Torbensen, f. 14. april 1907 i Odder, cand. jur., kon-torchef i Nationalbanken, g. 4. nov. 1933 paa Frederiksberg (b. v.) m. tandlæge **ELLI** Dorrit Gravenhorst (F.: direktør Carl Otto G. og **Ædele** Elisabeth Thomsen), f. 10. marts 1910 i Aarhus (St. Paul). [Bagsværd.] Børn:

1) **TORBEN**, f. 15. maj 1938 i Aarhus, stud. med.

2) **NIELS** **ANDERS**, f. 20. maj 1941 i Kbh., stud. jur.

3) **KIRSTEN**, f. 12. jan. 1943 i Kbh. (Vallø).

4) **Anne** **Elise**, f. 6. april 1945 i Kbh. (Vallø).

b. **EILER** Christian Torbensen, f. 6. marts 1910 i Odder, maler, g. 1. juni 1944 i Esbjerg (b. v.) m. **Else** **AGNETE** Therkildsen (F.: gaardejer Søren Nielsen T. og **Anne** Cathrine Lauridsen), f. 10. maj 1900 i Lille Darum. [K.]

BLIXEN-FINECKE



Den pommerske uradelsslægt von Blixen forekommer tidligst 1239 med Henricus Blixen. — Conrad Christopher von Blixen blev 1756 introduceret paa det svenske ridderhus og 1772 optaget i svensk friherrestand. Hans søn Carl Philip friherre von Blixen tiltraadte stamhuset Dallund og fik 19. febr. 1794 bevilling paa navnet von Blixen-Finecke, 29. okt. 1802 optoges han i den danske friherrestand. — Ud-

førlig stamtafle og vaabenafbildning i farver, se aargang 1953. De danske medlemmer af slægten skriver sig Blixen Finecke ; de svenske medlemmer von Blixen-Finecke.

DICK Jan Axel Fredrik Henrik baron von Blixen-Finecke til stamhuset Näsbyholm i Skåne, f. 18. jan. 1947 paa Näsbyholm (søn af baron CARL-FREDRIK Gustaf til stamhuset Näsbyholm, f. 29. marts 1903 † 28. okt. 1950). [Näsbyholm.]

SØSKENDE

1. Baronesse Manon EBBA Maria, f. 29. juni 1940 i Farum.
2. Baronesse Charlott Louise ULLA, f. 25. april 1942 paa Näsbyholm.
3. Baron JAN Claus Bror Gustaf, f. 11. april 1948 paa Näsbyholm.

MODER

MANON Lis King, Countess of Lovelace, f. Transø (F.: direktør Axel Sigurd T. og Maria Thomsen), f. 10. dec. 1917 i Hellerup (Chr.X. Fr.M.), g. 17. dec. 1938 i Hellerup, enke 28. okt. 1950; g. 2° 18. juni 1951 i Inverness m. PETER Malcolm King, 4. Earl of Lovelace, f. 30. marts 1905. [Ben Damph Forest, Torridon, Ross-shire, Skotland.]

FADERS SØSKENDE

1. Baronesse Louise Clara MARGARETA, f. 22. marts 1899 i Hälsingborg (Fi.M.M.), g. 29. dec. 1925 m. overlæge, direktør for Selskabet Pro Patrias Fødselshospital i Stockholm, l. marinelæge i res., lic. med. BJØRN Fritjof Waldemar Holmgren, f. 3. maj 1901 (Chr.X. Fr.M.), skilt. [Stockholm.]
2. Baronesse EBBA, f. 4. juli 1900 i Hälsingborg, g. 1° 1. aug. 1920 m. major ARVID Filip Stjernsvärd, f. 10. maj 1889 † 30. nov. 1945; 2° 1. okt. 1947 i Malmø (kat. K.) m. Erik REINHOLD greve Hamilton, f. 18. okt. 1900 paa Ovesholm. [Rålambsdal. Skaane.]

FARFADERS SØSKENDE

1. Baronesse ELLEN Sophie Thyra, f. 14. nov. 1875 paa Näsbyholm, g. 1° m. underløjtnant Hans friherre Ramel, † 10. aug. 1900; 2° 17. april 1905 m. kaptajn ERLAND William af Kleen, f. 12. sept. 1866 † 5. sept. 1911. [Hälsingborg.]
2. Baron Hans Gustaf, f. 25. juli 1886 † 26. sept. 1917, g. 15. juli 1915 m. HILLA Brita Trolle, f. 4. april 1894 † 5. nov. 1943 (g. 2° 1922 m. CARL-AXEL greve Trolle-Wachtmeister til Trolle-Ljungby) Søn:

Blixen-Finecke

Baron HANS Gustaf Nils Fredrik Bror, f. 20. juli 1916 i Linköping, major ved kavalleriet, chef for rideskolen (R*) (S.Sv.3), g. 1° 4. april 1942 i Stockholm m. ANNA Karin Elisabeth friherreinde Beck-Friis, skilt 1957; 2° 27. nov. 1959 i London m. Meriell ANNE, født Hetherington (F.: Henry H. og Meriell McMahon), f. 21. sept. 1923 i London (hun g. 1° m. Michel Sadler, skilt). [Strömshölm.] Sønner:

af 1. ægteskab:

a. Baron HANS Fredrik Bror, f. 30. dec. 1942 i Stockholm.

b. Baron GUSTAF Carl Axel, f. 27. febr. 1945 i Stockholm.

3. Baron BROR Fredrik, f. 25. juli 1886 † 4. marts 1946, g. 1° 14. jan. 1914 i Mombassa (b. v.) m. Karen (TANNE) Christence Dinesen (F.: godsejer, kaptajn Adolph Vilhelm D. og Ingeborg Westenholtz), f. 17. april 1885 i Rungsted, skilt 1925 (M.i.&a.); 2° 1. aug. 1928 m. Jacqueline (COCKIE) Harriet, født Alexander, f. 16. juni 1892, skilt 1935 (g. 1° m. Birkbeck, skilt, g. 3° . . .).

Farfaders farfader

Baron CARL Frederik Axel Bror, f. 15. aug. 1822 † 6. jan. 1873, kammerherre, udenrigsminister. Søn:

af 2. ægteskab m. prinsesse Augusta af Hessen (1823—89):

Baron Vilhelm Carl Anna Otto Gunnar AXEL, f. 21. juni 1863 † 7. juli 1942, kammerherre, g. 9. nov. 1888 m. BERTHA Henriette Marie Castenschild, f. 29. juli 1868 † 11. febr. 1951. Søn:

Baron Carl August, f. 20. sept. 1889 † 5. dec. 1954, kammerherre, hoffægernester, landbrugskandidat, g. 10. maj 1917 m. BRITA Elisabeth Ekstrøm (F.: oberst Hugo E. og Elisabeth Tranchell), f. 6. okt. 1893 i Landskrona. [Hesselagergaard.] Børn:

1) Baronesse ANNA ELISABETH, f. 18. juli 1918 i Kbh., g. 23. nov. 1946 m. mag. art. Thorbjørn Møller, f. 22. okt. 1897 i Mittweida. [Hesselagergaard pr. Hesselager.]

2) Baron GUSTAV Frederik, f. 1. sept. 1920 paa Sevedø landbrugskand., g. 1° 1. sept. 1951 paa Klintholm (Magleby k.) m. Charlotte Elisabeth (LITTEN) Brønnum Scavenius, f. 18. juni 1930 † 13. maj 1954; 2° 3. marts 1960 i Nyeri, Kenya (St. Cuthbert) m. CARIN Sigrid Eleonore grevinde von Rosen (F.: økonomidirektør, ritmester, kammerherre Eric Olof greve von R. og Benedicte Eva Elisabeth baronesse Rosenørn-Lehn), f. 31. marts 1933. [Kenya, Afrika.] Børn:

af 1. ægteskab:

a) Baron Axel HENRIK, f. 15. maj 1952 i Nyborg (Hesselager K.).

af 2. ægteskab:

b) Baronesse Brita MADELEINE, f. 8. febr. 1961 i Nyeri, Kenya (St. Cuthbert).

BLOME*



Hannoveransk uradelsslægt, der omkr. 1406 bosatte sig i Holsten. Dietrich Blome til Munzel nævnes 1210—25. — General, kammerherre Otto Blome til Heiligenstädten etc. og hans brodersøn, geheimekonferensraad, kammerherre Otto Blome samt dennes mandlige afkom blev ved patent af 1. maj 1826 optagne i dansk grevelig stand med rang som lensbesiddende greve. — Uddød af mandslinien 19. juli 1945. Udførlig slægttafle og vaabenafbildning i farver, se aarg. 1935.

Se »Genealogisches Handbuch des Adels II
(Gräflische Häuser A I)».

BLÜCHER AF ALTONA



Pommersk uradelsslægt von Blücher, af hvilken afdøde oberst Carl von Blücher med enke og 4 børn ved patent af 25. juni 1777 naturaliseredes som dansk adel. Gehejmerraad (senere geheimekonferensraad) Conrad Daniel von Blücher optoges ved patent af 27. okt. 1818 i dansk grevelig stand med navnet Blücher af Altona og med rang som lensbesiddende greve. — Udførlig slægttafle og vaabenafbildning i farver, se aargang 1942.

Konrad FRITZ Willie Harald Gebhard lensgreve Blücher af Altona, f. 29. april 1905 i Kbh. (søn af ritmester, lensgreve GUSTAV Bridges Fergus Gotthard Lebrecht, f. 24. april 1873 † 17. april 1935 og MAGNA Clara Rothe, f. 12. juni 1881, g. 28. maj 1904 † 30. marts 1943), medl.* af overbestyrelsen og bestyrelsen for I/S Berlingske Tidende og af bestyrelsen for A/S De Berlingske Virksomheder og Det Berlingske Officin A/S, kommitteret* i sidstnævnte, formand for bestyrelsen for I/S Husumtryk (R.*), g. 1° 25. maj 1928 i Paris m. LILIAN Juliette adopt. Glückstadt, f. 8. febr. 1906, skilt 1945 (g. 2° 1953 m. arkivar Poul Nyholm); 2° 9. juli 1945 m. ELSE, f. Willer-Andersen (F.: grosserer, direktør Anders J. A. og Dorothea Willer), f. 30. juni 1898 (g. 1° m. hofjægermester Helge du Plessis de Richelieu, f. 1894, skilt). [Genève] Børn:

af 1. ægteskab :

1. Comtesse EVA Rose Emilie Magna, f. 12. maj 1929 i Kbh., g. 15. juli 1948 i Vorbasse m. løjtnant i livgarden, direktør Hans Jacob Moresco, f. 29. okt. 1927. [Holte.]

2. Greve Gustav ULRICH Willie Emil, f. 31. maj 1931 i Kbh., g. 6. febr. 1954 i Vedbæk m. BENTE Else Marie comtesse Knuth, skilt. [Genève.] Døtre:

BLÜCHER AF ALTONA

a. Comtesse MANON Else, f. 22. okt. 1954 i Montreal. (Vallø.) [Genève.]

b. Comtesse NINA f. 11. aug. 1958 sst. [St. Lucia, British West Indies.]

SØSTER

Comtesse ELSE Dagmar Hanina, f. 3. febr. 1907 i Kbh., g. 19. april 1933 m. hollandsk ambassadør* FLORIS Carsilius Anne baron van Pallandt, f. 8. marts 1903 (R*). [Genève.]

BORNEMANN



Patricierslægt fra Stade, der 1629 kom til Danmark med lic. juris Philip Julius Bornemann, hvis yngste søns sønnesøn Carl Rudolph Bornemann 1731 blev optaget i den danske adel, men ej efterlod sig børn. Fra den ældste søn af Philip Julius Bornemann stammer gehejmekonferensraad Anker Vilhelm Frederik Bornemann og major Cosmus von Bornemann, der ved patent af 9. juli 1811 optoges i den danske adel. —

Vaabenafbildninger i farver og udførlig slægttavle, se aarg. 1893.

En del af slægtens medlemmer skriver sig von Bornemann.

I. LINJE

Uddød i mandslinjen den 4. juni 1917.

ELSE Bornemann, f. 11. jan. 1895 (datter af bestyrer Viggo Axel VILHELM Adeler, f. 24. okt. 1862 † 4. juni 1917 og ELISABETH Magdalene Berg, f. 1. dec. 1871, g. 25. marts 1891, skilt † 16. febr. 1947), g. 1^o 20. okt. 1917 m. inspektør KNUD Juel-Berg, f. 27. marts 1877 † 15. aug. 1947; 2^o 25. juni 1949 i Frederiksberg Slot. m. Vilhelm BENDT baron Schaffalitzky de Muckadell. [Gelskov pr. Hørup.]

II. LINJE

OVE Henrik Cosmus Bornemann, besidder af det 2. Bornemann'ske samt det 1. Raben-Levetzau-Bornemann'ske fideikommiss' successorfond, f. 5. nov. 1894 (søn af kammerherre COSMUS, f. 15. dec. 1857 † 16. april 1911 og JULIANE Louise Anker, hoffrøken hos Kronprinsesse Victoria, f. 29. juli 1864, g. 29. marts 1890 † 15. maj 1939), premierløjtnant* i marinen, direktør* for Rigsforeningen til Bekæmpelse af de rheumatiske Sygdomme, æresmedlem af samme, æresmedlem af Ligue Internationale contre le Rhumatisme, redaktør af Mediterranean Harbour Guide, medlem af Bestyrelsen for Harlang & Toksvig A/S (Ø.r.K.2), g. 1^o 14. sept. 1920 m. WANDA Sigrød Magdalene Oxholm, f. 19. jan. 1899 † 1948, skilt; 2^o 9. nov. 1929 i Frankfurt a. M. m. LISELOTTE Gerda Beringer (F.: kontorchef Emil B. og Clara Busse), f. 18. juni 1906 i Hoch Emmerich. [Cannes.] Døtre:
af 1. ægteskab:

1. FRITZE-WANDA, besidderinde af det 2. Raben-Levetzau-Bornemann'ske fideikommiss, f. 24. sept. 1924, sygeplejerske. [K.]

BORNEMANN

af 2. ægteskab:

2. REGITZE Juliane, f. 12. febr. 1942 i Odense. (Vallø).

SØSKENDE

1. JULIA Charlotte Vilhelmine, f. 19. sept. 1891, g. 1° m. kammerjunker Jacob Neergaard, skilt, han † 1932; 2° g. 9. april 1919 m. direktør HARALD Gerhard Walterstorff. [London.]

2. Anker WILHELM Frederik, f. 9. jan. 1893 † 17. okt. 1930, fideikommissbesidder, g. 3. maj 1918 m. MARIE Nørgaard, f. 18. aug. 1889, forstanderinde f. Dronning Caroline Amalies kvindel. Plejeforening. [K].

3. CHARLOTTE Emsy Sophie, f. 20. juni 1898 i Kbh., g. 22. jan. 1925 i Salzburg m. major, kammerherre KARL Erwein Gundaker rigsgreve von Wurmbrand-Stuppach, f. 30. maj 1866 † 22. jan. 1942. [Svendborg.]

III. LINJE

COSMUS Bornemann, f. 16. aug. 1925 (søn af COSMUS, f. 10. juni 1898 † 11. juni 1948), flyverløjtnant I af res. i den kgl. nederlandske armé. [Haag.]

BRODER

VLADEMIR, f. 20. okt. 1927, fjernsyns- og filmsfotograf, g. 6. april 1955 m. Marlene Agnes Reed, f. 14. okt. 1932 i Sidney. [Sidney, N.S.W., Australia.] Datter:

Sonia Louise, f. 2. juni 1956 i Sidney.

MODER

ZOJA Twells, f. Neoepokoëwa, f. 12. juli 1903, g. 11. sept. 1924, skilt 1931, (g. 2° m. Lionel Twells). [Tunbridge Wells, Kent, England.]

FADERS SØSTER

ANNA LOUISE, f. 14. nov. 1904. [Haag.]

BOYSEN

Jes Thomsen til Kollund erholdt 3. jan. 1488 af Kong Hans et vaabenbrev. Slægten har faaet sine privilegier stadfæstet af alle senere danske konger, sidst af kong Frederik VI.

I. LINJE

JOHANNES Boysen, f. 23. marts 1884 (søn af handskefabrikant WILLIAM Johannes Gottlieb, f. 25. marts 1850 † 24. april 1937 og Karen DOROTHEA Jensen, f. 19. juni 1853 † 13. marts 1932.) [Amerika.]

SØSTER

ANNA Hansine, f. 5. juni 1887, oversygeplejerske*. [K.]
Den i Tyskland levende linje, se aargang 1946.

II. LINJE

Se aargang 1946.

VON BRETTON*

Brødrene Lucas van Uytendaele og Johan Balthazar van Uytendale, der nedstammede fra en gammel slægt i fransk Flandern, blev henholdsvis 30. dec. 1763 og 18. dec. 1767 ophøjede i dansk friherrelig stand under navnet von Bretton.

DEN ÆLDRE LINJE

Fører navnet Zerega.

JOHN Whitman Zerega baron von Bretton, f. 23. marts 1894 i Plainfield, New Jersey (søn af baron John FREDERICK Zerega, f. 27. nov. 1864 † 23. nov. 1951, og JENNIE Whitman Webb, f. 16. okt. 1869, g. 13. nov. 1892 † 18. april 1894), mayor* of the City of Plainfield, g. 16. maj 1925 i Plainfield m. ESTHER Hewes Philips (F.: Horace G. P. og Elizabeth Coale), f. 21. dec. 1896 i Elizabeth, New Jersey [Plainfield, N. J., U.S.A.] Børn:

1. Baronesse VIRGINIA van Solingen Zerega, f. 17. april 1926 i Plainfield, g. 25. juni 1953 i Plainfield m. psykolog MORRIS van Voorhees Lloyd, industrial designer, f. 3. april 1921 i Glen Ridge, N.J.
2. Baron John PHILIPS Zerega, industrial designer, f. 21. febr. 1928 i Plainfield, g. 19. sept. 1953 i Port Washington, N.Y., m. CECILY Anne Hazard, f. 25. nov. 1930 i Cleveland, Ohio. Børn:
 - a. Baron MARK Philips Zerega, f. 27. sept. 1954 i Sumter, S.C.
 - b. Baronesse ELIZABETH Coale Zerega, f. 19. marts 1957 i Stamford, Conn.
3. Baronesse ELIZABETH Coale Zerega, f. 15. sept. 1929 i Plainfield, g. 24. juni 1951 i Plainfield m. forretningschef BERNARD Carlton Brown jr., f. 16. marts 1926 i West Orange, N.J.

FARFADER

Baron ALBERT Zerega, f. 12. sept. 1826 † 24. april 1903, g. 1. febr. 1861 m. VIRGINIA Estelle van Solingen, f. 21. nov. 1838 † 22. sept. 1929. Datter:

Baronesse BERTHA Virginia, f. 22. juli 1879 i New York City. [Carmel, Calif.]

DEN YNGRE LINJE

Uddød i mandslinjen 20. nov. 1912 med Lucas Emil Uytendale baron von Bretton.

Anna MARGUERITE Uytendale baronesse von Bretton, f. 5. jan. 1879 (datter af kaptajn, baron Anton CARL Frederik Montagne, f. 12. nov. 1843 † 3. marts 1910, og Petrine Ottilie Andersen, f. 4. dec. 1843, g. 2. juni 1872 † 9. april 1890), g. 1° 5. nov. 1904 m. landejendomsbesidder Alvin Gottlob Wandel, f. 18. juni 1876, skilt 1915; 2° 16. jan. 1929 m. ALBERT Eriksen, f. 1877. [Seattle, Washington, U.S.A.]

BRINCK-SEIDELIN

Etatsraad Hans Diderik Brinck blev adlet 4. sept. 1752 med navnet Brinck-Seidelin.

LUDVIG Steen Brinck-Seidelin, f. 13. juli 1901 i Odense (søn af overretssagfører JOHAN Ernst Emil, f. 8. maj 1869 † 10. juni 1947, og Ida JOHANNE Cathrine Rasmussen, f. 23. juni 1869, g. 28. maj 1897 † 26. febr. 1918), grosserer, g. 1° 21. sept. 1927 m. ELSE Max-Mortensen, f. 3. maj 1905 † 9. nov. 1940; 2° 23. sept. 1941 m. ESTHER Jarnfeldt (F.: salgschef Vilhelm J. og Agnes Bjørn), f. 25. sept. 1911 paa Frederiksberg. [K.]

BROCKDORFF



Holstensk uradelsslægt, der forekommer 1328 med Ehardus de Brockdorpe; stamrækken begynder med Markvard Brockdorff (nævnt 1329 og 1361). — Cai Lorenz Brockdorff til Kletkamp optoges 26. maj 1672 i den danske grevestand. Af hans efterkommere optoges gehejmerraad Cai Lorenz baron Brockdorff til Borstel ved patent af 30. marts 1838 for sig og ægte descendenter i grevestanden, og Friedrich Gottlieb baron Brockdorff til Ascheberg ved patent af 18. okt. 1837 i grevestanden med navnet Brockdorff-Ahlefeldt. — Cai Bertram baron Brockdorff blev 3. juni 1706 og Christian Frederik greve Brockdorff 3. juni 1727 tysk rigsgreve. Udførlig slægttaule og vaabenafbildning i farver, se aarg. 1936.

DEN ÆLDRE GREVELIGE LINJE GREVERNE BROCKDORFF-KLETKAMP

DEN FRIHERRELIGE LINJE

DEN RIGSGREVELIGE LINJE

DEN YNGRE GREVELIGE LINJE (GREVE BROCKDORFF OG BROCKDORFF AHLEFELDT)

Se: »Danmarks Adels Aarbog«, 1936, og
»Genealogisches Handbuch des Adels II
(Gräfliche Häuser A I)«.

DEN ÆLDRE DANSKE ADELIGE LINJE

(Denne linje tog fast ophold i Danmark i det syttende aarhundrede. En del af slægtens medlemmer skriver sig Schack von Brockdorff.)

BROCKDORFF

FRANZ BÜLOW Schack von Brockdorff, f. 2. maj 1914 i Rio Gallegos, Argentina (søn af skibskaptajn HANS Adolph Alexander Schack, f. 24. okt. 1854 † 1. marts 1932, og ANNE Kirstine Hansen, f. 27. dec. 1875, g. 11. febr. 1913 † 19. april 1957), speditor, g. 30. juni 1940 i Lindevangs k. m. SOLVEIG Mortensen, f. 23. nov. 1916 paa Frederiksberg. [Frederiksberg.] Sønner:

1. TORBEN Hans Schack, f. 8. aug. 1942 paa Frederiksberg.
2. CARSTEN Schack, f. 11. okt. 1948 paa Frederiksberg.

FADERS BRØDRE

1. FRITZ Emil Schack, f. 30. sept. 1857 † 17. juli 1928, toldassistent, inspektør ved Vridsløselille Fængselselskab, g. 15. dec. 1886 m. ANDRAE Caroline Frederikke Hochbrandt, f. 15. dec. 1853 † 6. maj 1914. Døtre:

- a. ELLEN Caroline Frederikke Schack, f. 18. okt. 1887 i Vamdrup, g. 1° 15. febr. 1912 m. disponent Waage Christian Berndorff, f. 28. april 1883, skilt, †; 2° 9. juni 1933 i Kbh. (H) m. Niels Boye, f. 5. nov. 1880 i Rudkøbing. [K.]
 - b. KAREN Schack, f. 8. juli 1891 i Kbh., musiklærerinde. (Thaarupgaard.) [K.]
2. CARL Julius Schack, f. 9. juli 1863 † 31. marts 1930, inspektør, g. 1° 20. maj 1893 m. Agnes Ingebertha HEDVIG Larsen, f. 17. marts 1875 † 11. jan. 1954, skilt; 2° 29. dec. 1906 m. ELSE Lida Hartig, f. 3. febr. 1882 † 12. maj 1945. Børn:

af 1. ægteskab:

- a. DAGMAR Jenny Schack, f. 27. febr. 1894, g. 15. nov. 1919 m. cand. phil., redaktør, overlærer ARILD Ewald Sørensen Ebbe, f. 21. maj 1889 † 21. febr. 1956. [K.]
- b. CHRISTIAN Frants Schack, f. 9. dec. 1897, repræsentant, g. 1934 m. EDITH Mortensen, f. 13. marts 1910. [Canada.] Børn:

1) OTTO Detlev Schack, f. 9. maj 1937.

2) IRENE, f. 27. dec. 1944.

c. Augusta VIBEGE Schack, f. 15. marts 1903, g. 12. april 1927 m. kaptajn* af res., forstander for »Gammel Kloster« OTTO Kierulf Abrahamsen, f. 25. dec. 1879 † 30. juni 1957. [K.]

af 2. ægteskab:

d. HERMANN Albert Carl Schack, f. 21. okt. 1907 i Lyngby, kunstmaler, billedhugger. [Amerika].

e. Arthur VICTOR Schack, f. 11. okt. 1911 paa Frederiksberg, kunstmaler, g. 1° 1934 m. GRETHE Walter Rasmussen, skilt 1940; 2° 1940 m. RUTH Vallentin, f. 5. juli 1908, skilt 1949; 3° 17. jan. 1952 m. Ruth ALICE Zollfranck, f. 20. febr. 1921 i Kbh. [K.] Børn:

af 1. ægteskab:

- 1) OLE Schack, f. 23. aug. 1937 i Kbh., elektriker, g. 20. febr. 1960 m. INGE-LISE Janholm, f. 26. aug. 1940 i Holbæk. Datter: HENRIETTE Schack, f. 9. aug. 1960 i Holbæk.
- 2) SUZANNE Schack, f. 12. maj 1939 i Kbh., radiotelegrafist.

af 3. ægteskab:

- 3) HANS HENRIK Schack, f. 4. aug. 1953 i Kbh.
- 4) CHARLOTTE Schack, f. 14. sept. 1956 i Kbh.
- 5) BEATRICE Schack, f. 6. aug. 1958 i Kbh.

BROCKDORFF

FARFADERS BRODER

Frederik Adolph Schack, f. 7. febr. 1810 † 18. okt. 1859, kammerherre, major. Søn:

FREDERIK Carl Emil Schack til Frederikseg, f. 15. nov. 1843 † 11. nov. 1893. Sønner:

1. *FREDERIK Adolph William Schack, f. 14. juni 1870 † 28. jan. 1933, kammerjunker, kaptajn af art., g. 1^o 4. maj 1898 m. ADELHEID Marie Kaas, f. 1. marts 1870 † 17. nov. 1915; 2^o 9. juni 1916 m. AUGUSTA Leisner, f. 2. sept. 1888 † 3. dec. 1934. Døtre: af 2. ægteskab:*

a. *AGNETE Schack, f. 1. april 1919 i Ringsted, g. 4. juni 1945 m. ekspeditionssekretær under Kbh. Magistrat ROBERT Felix Johann Gundel Maschke, f. 17. aug. 1906 i Kbh. [Ordrup.]*
b. *Ebba REGITZE Schack, f. 8. april 1925 i Roskilde, g. 15. juli 1948 i Vedbæk m. læge IB Mogens Adolph Dannin, f. 25. jan. 1921. [[Umeå, Sverige.]*

2. *Aage Schack, f. 22. jan. 1874 † 22. okt. 1950, direktør, g. 14. febr. 1908 i Kbh. (B) m. Ella HEDVIG Haneborg (F.: konsul Anders Olaf H. og Eilen Frederikke Lassen), f. 17. febr. 1882 i Kria. [Oslo.]*

DEN YNGRE DANSKE ADELIGE LINJE

(Denne linje kom til Danmark i midten af det 18. aarhundrede).

JOHAN Brockdorff, f. 2. sept. 1878 i Hersom (Hersom K.) (søn af HANS Peter Christian Vilhelm, f. 10. nov. 1843 † 11. marts 1901, og EMILIE Magdalene Worm, f. 8. jan. 1851, g. 18. juli 1873 † 12. dec. 1929), prokurist. [K.]

SØSTER

LAURA, f. 26. febr. 1880 i Gudum (Gudum k.), g. 24. juni 1904 paa Frederiksberg m. kaptajn, proprietær OLAF Thorsen, f. 19. febr. 1877 † 7. okt. 1954. [Rønne.]

BROCKENHUUS

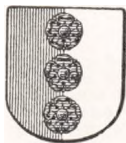

Fynsk uradelsslægt, hvis stamfader Gotskalk Brockenuus nævnes 1318. — Generalmajor Hans Brockenuus fik 6. juli 1697 kongl. tilladelse til at antage sin morfader, generalløjtnant Hans von Levenhjelms navn og vaaben. Hans efterkommere kalder sig nu Brockenuus-Løwenhielm. — Henrik Adolph Brockenuus optoges ved kgl. resolution af 18. maj 1822 og patent af 1. april 1826 i den danske grevestand med navnet Brockenuus-Schack. — Vaabenafbildninger i farver, se aarg. 1897; udsørlig slægttafle, se aarg. 1962.

BROCKENHUUS VON LÖWENHIELM

HAAKON Franz Brockenuus von Löwenhielm, f. 22. febr. 1904 i Kbh. (Johs.) (søn af løjtnant CARL, f. 13. sept. 1865 † 5. juli 1930, og EDITH

BROCKENHUUS

Caroline Schubert, f. 5. juli 1869, g. 4. okt. 1898 † 16. juli 1923), grosserer, salgschef, g. 1° 30. sept. 1924 m. ALVILDA Karoline Schou Hansen, f. 27. jan. 1893, skilt 26. jan. 1932 [K.]; 2° 5. maj 1935 m. EDITH Wulff-Hansen, f. 5. febr. 1914, skilt (hun g. 2° m. repræsentant Ole Conradsen, skilt); 3° 30. okt. 1948 i Frederiksberg K. m. EDITH Egeberg Biltung, f. 31. maj 1917 i Kbh. (Sm.) [K.] Børn:

af 2. ægteskab:

a) Hasse Franz, f. 24. juni 1938 i Virum. [Sverige.]

af 3. ægteskab:

b) Anne Kirstine Marie, f. 26. dec. 1952 paa Frberg. (Fr. K.).

FADERS BRØDRE

1. HANS Frederik Johan, f. 3. febr. 1859 † i april 1940, promotor, g. 1° 14. jan. 1897 m. ANNE Lee Rodgers, f. 10. juni 1870, †; 2° 30. marts 1931 m. MILDRED Roderfield-Lavs, f. 7. dec. 1890. [Philadelphia.]
2. ERIK Brockenhuus von Löwenhielm, f. 3. febr. 1864 † 19. febr. 1949, løjtnant, g. 2. aug. 1900 m. overassistent i Kbh. Magistrat ELLEN Dreusen, f. 10. nov. 1873 † 7. marts 1955. Døtre:

a. EDEL Isabella Christine Marie, f. 30. maj 1902 i Kbh., cand. phil. assistent i Statens frøkontrol, konventualinde i Gissselfeld adelige Jomfrukloster. [K.]

b. RIGBORG Birthe, f. 28. nov. 1907 i Kbh., g. 18. okt. 1929 i Kbh. (Johs.) m. lektor, cand. mag. JØRGEN Emil Schau, f. 9. aug. 1904 i Svanke. [Haderslev.]

BROCKENHUUS-SCHACK

FREDERIK Knud Bille Sophus Erik Adolph greve Brockenhuus-Schack til Giesegaard og Juellund m. m., f. 13. aug. 1882 paa Spanager (søn af kammerherre, hofjærgemester, greve ADOLPH Ludvig til Gram og Nybøl m. m.), f. 28. sept. 1854 † 7. aug. 1938 og AGNES Sophie Louise Emanuella Fønss, f. 24. nov. 1859, g. 18. juli 1879 † 24. maj 1918), nyder af stamhuset Giesegaards og Det Thygesonske fideikommis' successorfonds, kammerherre, hofjærgemester, medlem af bestyrelsen for Carlsen-Langes legatstiftelse (R.*), g. 1° 7. juni 1926 m. OLGA, født van der Vliet, f. 24. aug. 1899 † 2. juni 1930 (g. 1° m. ritmester W. Besobrasow, skilt); 2° 16. febr. 1932 m. MARION, født Steere (F.: bankier Carl Edward S. og Grace Gwynne), f. 21. maj 1890 i Boston (g. 1° m. captain Clare Torrey). [Giesegaard ved Kværkeby.]

FARFADER

Greve KNUD Bille Anthon Ludvig til stamhuset Giesegaard og til Gram og Nybøl, f. 11. nov. 1823 † 2. febr. 1892, kammerherre. Sønner:

1. Greve FRANDS Axel Vilhelm, f. 18. juni 1863, † 3. marts 1948, kammerherre, overhofmarskal, g. 8. juni 1895 m. DAGMAR Louise comtesse Dannekiold-Samsøe, f. 20. marts 1875 † 24. april 1939. Sønner:

a. Greve Knud Bille CHRISTIAN EILER, f. 3. marts 1896 i Kbh., g. 26. febr. 1921 i Kbh. (C) m. ELISABETH Benedikte Polly Caroline comtesse Schimmelmänn. [Nærum.] Børn:

1) Comtesse EDEL Margrethe Sophie, f. 2. sept. 1922 i Aarhus, g. 14. dec. 1950 i Göteborg m. direktør GERRIT Willem Adriaan Kaars Sypsteijn, f. 25. maj 1925 i Bloemendaal. [Aerdenhout, Holland.]

BROCKENHUUS

2) Greve NIELS til Jullund, f. 3. juni 1930 paa Frederiksberg, civilingeniør, g. 15. dec. 1956 i Kbh. (St.A.) m. MADELEINE Maria d'Auchamp (F.: direktør François Louis Xavier d'A. og Ida Marie Lindhard Lange), f. 18. okt. 1935 paa Fr.berg. [Søllerød.] Børn:

a) Comtesse Benedicte Maria, f. 11. juli 1958 i Kbh. (Lyngby, Knud Lavard), konventualinde i Gissfeld adelige jomfrukloster.

b) Greve Frands Axel MICHAEL, f. 20. april 1960 i Kbh. (Lyngby, Knud Lavard).

b. Greve Hans HENRIK Sophus Adam, f. 17. april 1900 i Stockholm, cand. polyt., kaptajn*, direktør for Det Store Nordiske Telegrafsekskabs afdeling i England (R1*) (Chr.X.Fr.M.) (A.F.L.3.) (Stb.B.E.5), g. 7. okt. 1932 i Shanghai m. ALETTE comtesse Krag-Juel-Vind-Frijs (R*) [London.] Børn:

1) Greve HARALD Frands, f. 30. juli 1933 i Shanghai, g. 18. maj 1962 i Rom (St. Andrew's K.) m. ANNE Steensen-Leth.

2) Comtesse Inger DAGMAR, f. 28. okt. 1936 sst., g. 15. april 1961 i Hongkong m. captain i Royal Northumberland Fusiliers DAVID Harding Welch, f. 20. juli 1933. [Tyskland.]

3) Greve OLUF, f. 16. aug. 1940 i England, landvæsenselev.

4) Greve ERIK, f. 20. maj 1946 paa Halsted Kloster. [Sorø Akademi.]

2. Greve AAGE, f. 23. april 1867 † 20. juli 1933, kammerherre, løjtnant i livgarden, g. 1^o 5. nov. 1890 m. BENEDICTE Margrethe comtesse Scheel, f. 10. febr. 1868, skilt 1917 † 25. maj 1929; 2^o 16. nov. 1917 m. ASTRID Marie Johanne Zangenberg, f. 21. nov. 1881 † 17. okt. 1959. Datter:

af 2. ægteskab:

Comtesse AASE Sophie Christiane, f. 22. aug. 1918 paa Bjergbygaard, sekretær hos chefen for udenrigsministeriets pressebureau, overordentlig stiftsdame i Vallø, kaptajnlojtnant i hjemmeværnet.

3. Greve Knud Bille LUDVIG Alfred Sophus, f. 10. dec. 1869 † 1. nov. 1927, hofjægermester, g. 29. juli 1898 m. Camilla Jessie AGNETE comtesse Ahlefeldt-Laurvig, f. 1. sept. 1876 † 22. juni 1940, skilt 1924. Søn:

Greve KJELD, f. 8. jan. 1900 paa Skovsbo (Rynkeby), cand. polit., oberstløjtnant i nr. i res. t. raad. f. livgarden (R1*) (H.T.H.) (S.Sv.3*) (N.St.O.3¹), g. 15. okt. 1930 i Kbh. (C.) m. MERETE comtesse Danneskiold-Samsøe. [Charlottenlund.] Børn:

1) Greve JENS Knud Bille til Barritskov, Gram og Nybøl, f. 23. sept. 1934 i Hellerup (C.), premierløjtnant af res. i livgarden. [Gram Slot, Gram.]

2) Comtesse BENTE, f. 23. aug. 1939 i Hellerup (C.), sekretær, konventualinde i Gissfeld adelige Jomfrukloster. [Charlottenlund.]

3) Comtesse ANNE, f. 28. jan. 1946 i Hellerup (C.), konventualinde i Gissfeld adelige Jomfrukloster. [Charlottenlund.]

VON BUCHWALDT



Holstensk uradelsslægt, hvoraf Sifridus de Bokwolde nævnes 1233. Slægten har før 1660 ejet frit jordegods i Danmark. — Vaabenafbildning i farver og udførlig stamtavle, se aargang 1913.

BUCHWALDT HELMSTORF

MAGNUS Alexander Hugo Eck Eberhard von Buchwald til Helmstorf, f. 3. maj 1910 (søn af MAGNUS Christoph Caspar Carl til fideikommisgodset Helmstorf med Flehm, f. 30. nov. 1862 † 12. jan. 1945 og ALICE friherreinde von Reischach, f. 14. maj 1872, g. 14. maj 1903 † 9. sept. 1934), kaptajn*, (Joh.), g. 25. aug. 1939 m. OTTILIA comtesse von Reventlow, f. 30. marts 1913. [Helmstorf bei Lütjenburg.]

SØSTRE

1. MARIE-LOUISE Blanche Julia Georgine Hanna, f. 30. marts 1904, konventualinde i det adelige kloster i Preetz.
2. ELISABETH Eva Adelheid Ecka Dorothea, f. 18. sept. 1905, konventualinde i det adelige kloster i Preetz..

BUCHWALDT PRONSTORF

CHRISTIAN Günther Borries von Buchwaldt, f. 1. juni 1935 (søn af assessor Friedrich (FRITZ) William Christian Erik, f. 18. maj 1905 † . . . ca. 1943), Diplom-Landwirt.

SØSKENDE

1. ELISABETH Henriette Alice, f. 21. febr. 1937, student, Diplom-übersetzerin. (Preetz.)
2. ADELHEID Louise, f. 16. sept. 1938. (Preetz.)
3. Friedrich Otto Georg, f. 22. jan. 1942.

MODER

LISELOTTE, født von Le Suire, f. 23. juli 1908, g. 27. aug. 1934, enke ca. 1943.

FADERS SØSTER

MARION Luise Axela Hanna Henriette Katharina Alice, f. 9. sept. 1910 (datter af oberst CHRISTIAN Gregers Kaspar, f. 12. juni 1865 † 28. juni 1940 og Alice Wilkens, f. 6. okt. 1877, g. 17. april 1901 † 27. febr. 1951), g. 1° 7. sept. 1931 m. ALFRED friherre von Michel-Raulino † 12. nov. 1931; 2° 6. maj 1940 i München m. HERBERT Ritter von Doderer. [München.]

FARFADERS BRODER

FRIEDRICH *Eduard*, f. 19. febr 1871 † 2. april 1954, oberstløjtnant, g. 12. maj 1909 i Kiel m. Elisabeth MARIE Susanne Georgine von Mesmer-Saldern. [Preetz og Schierensee.] Søn:

HERMANN *Caspar Friedrich Heinrich Otto Christian til Schierensee*, f. 11. okt. 1910, savnet i Rusland siden 31. jan. 1943, amtsretsraad, ritmester, g. 20. maj 1939 paa Seestermühe m. Maria ELISABETH Charlotte Gabriele Davide Thekla Margaretha Jeanette grevinde

VON BUCHWALDT

von Kielmannsegg (F.: ritmester Alexander Adolf Karl Wilhelm Eckebrecht Joachim greve v. K. og Elisabeth prinsesse v. Schönauich-Carolath), f. 22. jan. 1918 i Greifswald (g. 2° 15. marts 1948 m. general Wilhelm Rr v. Thoma, f. 11. sept. 1891 † 30. april 1948; 3° 28. sept. 1948 m. generalløjtnant Gerd von Massow, f. 13. sept. 1896.) [Starenberg am See.] Datter:

ELSABE Elisabeth Katharine Louise Charlotte Agnes, f. 22. febr. 1940 i Uetersen.

FARFADERS FARBRØDER

CARL *Eduard Friedrich Franciscus*, f. 9. marts 1844 † 7. juli 1911, kammerjunker, kaptajn, g. 1. okt. 1873 m. *Juliane Louise* CHARLOTTE Scheel (*Skeel*), f. 10. nov. 1847 † 8. okt. 1924. Datter:

JEANETTE Gregersine, f. 30. sept. 1877, stiftsdame i Vallø. [K.]

BUCHWALDT NEUDORF

Se »Danmarks Adels Aarbog« 1924 og »Gothaisches genealogisches Taschenbuch der adeligen Häuser, deutscher Uradel.

BUCHWALD GUDUMLUND

Denne linje skriver sig Buchwald.

De i Amerika levende medlemmer, se aargang 1955.

CHRISTIAN Dethleff Buchwald, f. 19. juni 1885 i Horsens (søn a overlærer Heinrich EMIL, f. 7. maj 1844 † 6. febr. 1927 og Maren SORINE Julie Jensen, f. 19. juni 1860, g. 22. dec. 1882 † 17. aug. 1931), civilingeniør, g. 22. sept. 1913 i Vockenhausen m. ELISE Pauline Buch, f. 16. febr. 1887 † 25. marts 1949. [Holte.] Børn:

1. KAREN Elise, f. 12. juli 1914 i Hofheim, Taunus, g. 1° 30. juni 1941 i Gentofte (b. v.) m. stiftsbogholder AAGE Jørgensen, f. 4. jan. 1909, skilt; 2° 5. nov. 1948 i Kbh. (b.v.) m. advokat ROBERT Elenius Mikkelsen (M.f.D.R.), f. 7. april 1902 i Kolding. [K.]

2. ASTRID, f. 27. juli 1916 i Kolding, kontorist, g. 19. juni 1960 i Søllerød K. m. grosserer ADAM Heinrich von Römer-Bruhn, f. 16. april 1912 paa Vindumovergaard (g. 1° Jessy Howden-Rønnenkamp baronesse Holck, skilt; 2° Inge Schleisner, skilt). [K.]

3. EMIL Carl, f. 26. nov. 1917 i Kolding, cand. jur., advokat, g. 20. maj 1947 m. OLGA Pedersen, f. 20. sept. 1917. [K.] Døtre:

a. BODIL, f. 22. aug. 1947, klosterfrøken i Vemmetofte.
b. JEANETTE, f. 8. aug. 1954, klosterfrøken i Vemmetofte.

SØSKENDE

1. ELNA Charlotte, f. 27. april 1887 i Horsens. [Aarhus.]
2. CARL VALDEMAR, f. 12. nov. 1890 i Kolding, landmand.

FARFADERS BRØDER

FREDERIK til *Anneberggaard*, f. 10. april 1790 † 20. nov. 1874, kaptajn. Sønner:

1. CARL VALDEMAR til *Øbjerggaard*, f. 23. marts 1818 † 24. aug. 1887, hofjægermester. Søn:

JØRGEN OSCAR, f. 31. maj 1854 † 4. april 1929, landmand, g. 15. april 1911 i Kbh. (Matth.) m. JOHANNE Vilhelmine Nielsen, f. 29. okt. 1884 i Flødstrup. [K.] Sønner:

VON BUCHWALDT

- 1) BØRGE, f. 11. april 1907 i Kbh., fuldmægtig i Købmandstandens Oplysningsbureau A/S, g. 24. maj 1931 i Hjulby k. m. Johanne (HANNE) Mathilde Clausen, f. 13. nov. 1905 i Nybøl. [K].
- 2) OSCAR, f. 18. maj 1911 i Kbh. (Matth.), forfatter, direktør, g. 24. juni 1932 i Kbh. (b.v.) m. STELLA Enocentia Jansen (F.: vognmand John Otto Viggo J. og Olga Magdalene Christensen), f. 27. febr. 1913 paa Frederiksberg. [Svendborg.] Børn:
- a) JØRGEN, f. 17. sept. 1933 i Kbh., g. 30. okt. 1954 m. HELLE Ina Bagge, f. . . . [Søborg.] Børn:
- (1. HENRIK, f. 20. jan. 1955 i Kbh. (Grundtvigs K.).
(2. Majken, f. 5. nov. 1956 i Kbh. (Søborg K.).
- b) KIRSTEN, f. 29. aug. 1938 i Kbh., g. 24. juni 1959 i Svendborg (b.v.) m. ARTHUR Pappind, f. . . .
- c) LENE, f. 6. april 1941 i Kbh., g. 3. jan. 1960 i Svendborg (St. Jørgens K.) m. FRITS Korsgaard, f. . . . [Svendborg.]
2. Jochum CHRISTIAN, f. 20. febr. 1827 † 19. febr. 1903, premierløjtnant, godsejer, g. 14. dec. 1854 m. JENSINE Mariane Møller, f. 16. juli 1832 † 8. dec. 1885. Børn:
- a. Frederik (FRITS) Henrik, f. 24. sept. 1855 † 31. maj 1923, g. 1^o 19. april 1881 m. MARIE Magdalene Tregder, f. 22. april 1857, skilt † 23. nov. 1923; 2^o 23. marts 1901 m. Marie CHARLOTTE Andersen Dohn, f. 28. nov. 1865 † 28. sept. 1950. Døtre:
- af 1. ægteskab:
- 1) Tekla CARMEN Adelheid, f. 14. aug. 1886, klosterfrøken i Vemmetofte. [Vemmetofte.]
- af 2. ægteskab:
- 2) MAGDA Jeannette, f. 16. okt. 1903, overordentlig stiftsdame i Vallø. [Hellerup.]
- b. HENRIK Joachim, f. 20. nov. 1858 † 11. april 1936, kammerherre, direktør for statsskovbruget, g. 6. okt. 1886 m. AUGUSTA Bay, f. 23. maj 1861 † 23. febr. 1943. Børn:
- 1) ERIK, f. 4. aug. 1892 † 22. juni 1962, forstkandidat, hgl. skovrider for Københavns skovdistrikt, statens tilsynsførende med de private skove i Københavns og Roskilde amter, overtilsynsførende med Søllerød kommunes skove og tilsynsførende med Gentofte kommunes skove, g. 1^o 18. maj 1920 m. HELVIG Ingeborg Birgit Petersen, f. 26. febr. 1896, skilt 1934 [San Francisco]; 2^o 12. jan. 1935 m. ELSE Kringelbach (F.: kreds-læge Viggo K. og Johanne Schönheyder), f. 24. marts 1910. [Syvstjernen ved Hareskov St.] Børn:
- af 1. ægteskab:
- a) JYTTE, f. 20. juni 1921, office manager, g. 26. febr. 1951 i Paris m. kunstmaler Creighton A. Massett, skilt 1956. [San Francisco.]
- af 2. ægteskab:
- b) OTTO Henrik, f. 27. jan. 1936, student, teknikumstuderende.
- c) KIRSTEN, f. 17. juli 1937, student, overordentlig stiftsdame i Vallø, eksam. husholdningslærerinde. [Hellerup.]
- d) INGER, f. 25. dec. 1939, student, overordentlig stiftsdame i Vallø.
- e) NIELS, f. 16. marts 1949.

VON BUCHWALDT

- 2) ELSE Margrethe, f. 7. juli 1898, g. 1. sept. 1923 m. apoteker JØRGEN Fries, f. 7. febr. 1895 (R*). [Vordingborg.]
- c. VALDEMAR August Peter Harald til Sødringholm, f. 24. april 1860 † 13. nov. 1924, g. 17. maj 1904 m. ANNA Dorothea Caroline Sofie Holsten, f. 19. juli 1866 † 24. nov. 1936. Børn:
- 1) FREDERIK Christian Holsten, f. 16. maj 1905, husejer, g. 22. dec. 1937 m. EDITH Ebba Oda Jensen, f. 13. maj 1914, skilt † 1957. [Fr.berg.]
 - 2) Ida Margrethe GERTRUDE, f. 11. marts 1907. [Amerika.]
- d. EMIL Friis, f. 19. aug. 1864 † 22. marts 1942, læge, g. 30. marts 1901 i Kbh. m. AAGOT Dam (F.: fabrikant Carl D. og Ida Reinert), f. 2. maj 1874 i Aalborg. [Aarhus.] Børn:
- 1) BIRTHE, f. 23. jan. 1902 i Aalborg, student, g. 6. juli 1939 i Dejbjerg m. sognepræst i Dejbjerg HANS Pedersen, f. 6. febr. 1898 i Esbjerg. [Dejbjerg.]
 - 2) JØRGEN Detlev Wolf, f. 26. april 1903 † 27. dec. 1959, cand. jur., g. 1. nov. 1940 i Hellerup m. MONA Boe (F.: sogneraad-formand, gaardejer Hans B. og Kristine Hansen), f. 10. dec. 1912 i Kaslund. [K.] Børn:
 - a) HANS Detlev, f. 23. marts 1941 i Aalborg, stud. mag.
 - b) ANNE Elsebeth Aagot, f. 7. okt. 1952 i Kbh. (L.)
 - 3) Aagot REGITZE, f. 3. jan. 1907 i Aalborg, student, g. 5. aug. 1930 i Nr. Tranders m. professor, dr. jur. KNUD Mynster Illum, f. 23. okt. 1906 i Charlottenlund (R1*). [Aarhus.]
3. AUGUST Detlev Friis, f. 23. maj 1830 † 23. jan. 1906, cand. phil., godsejer, g. 3. april 1866 m. Johanne Marie CHARLOTTE von Arenstorff, f. 29. okt. 1847 † 27. nov. 1901. Børn:
- a. IDA Sabine, f. 19. nov. 1871 paa Ormstrup, g. 16. juni 1903 i Kbh., m. assistent i Landmandsbanken AXEL Ravn, f. 1. april 1868 † 16. jan. 1907. [K.]
 - b. Johannes Frederik (FRITZ), f. 9. marts 1876 † 7. maj 1916, jægermester, g. m. OLGA von Nutzhorn, f. 20. maj 1874 † 16. maj 1937. Søn:
 - FRANTS, f. 3. maj 1910 † 24. marts 1952, landsretssogfører, g. 9. febr. 1935 i Sundby m. ANNEMARIE Larsen (F.: maskinfabrikant Jens Andreas L. og Christine Marie Grubert), f. 18. nov. 1907 i Kbh. (Sundby) [Hellerup.] Søn:
 - ANDERS, f. 31. jan. 1938 i Kbh. (Egebæksvang K.), student, akademiingeniør.
- c. CHARLES, f. 22. okt. 1880 † 19. nov. 1951, kontorchef, g. 7. april 1914 m. EBBA Hilarius-Kalkau, f. 8. juli 1883 † 2. febr. 1962. Søn:
 - August DETLEV Frederik, f. 13. marts 1915 i Kbh., cand. jur., ekspeditionsekretær i landbrugsministeriet, g. 4. okt. 1941 paa Frederiksborg Slot m. Inge NANNY ELISABETH Egeriis Berg (F.: apoteker Sophus B. og Inge Wildt), f. 3. juni 1910. [K.] Døtre:
 - 1) Anne Sophie, f. 14. aug. 1944 i Kbh. (C). (Vallø.)
 - 2) Else Beate, f. 4. juli 1947 i Kbh. (C). (Vallø.)
- d. CHRISTIAN, f. 17. febr. 1883 † 22. dec. 1961, oberstløjtnant af art., g. 14. juli 1917 paa Vennerslund m. ANNE Louise Grandjean (F.: stamhusbesidder Johan Ludvig G. og Ingeborg Hansen), f. 26. sept. 1896 paa Vennerslund. [Aarhus.] Sønner:

VON BUCHWALDT

1) ANDERS, f. 27. juli 1919 i Aarhus, kaptajn* ved livgarden (J.F.3.), g. 18. sept. 1954 i Vordingborg m. MARIANNE Fries (F.: apoteker Jørgen F. og Else Margrethe von Buchwald), f. 24. okt. 1933 i Vordingborg. [Virum.] Sønner:

a) HENRIK, f. 28. april 1956 i Kbh. (Vordingborg.)

b) Christian, f. 12. april 1957 i Kbh. (G).

2) CARL JOHAN, f. 18. jan. 1921 i Aarhus, cand. phil., kaptajnløjtnant af res. ved 1. reg., g. 1° 16. nov. 1946 i Kbh. m. EBBA Fritze Liljan Rosenørn Lehmann (F.: oberstløjtnant E. J. L. og Lilly Rosenørn-Lanng), f. 8. juli 1919, skilt (hun g. 2° 1. april 1960 m. prokurist Pehr-Olof Nyberg); 2° 4. dec. 1959 i Gentofte m. INGE-LISE Paul Petersen (F.: direktør Paul Johan P. og Inge Schou), f. 10. juni 1929. [Nærum.]

BÜLOW



Gammel meklenborgsk adelslægt. For at lette forstaaelsen af de forskellige i Danmark naturaliserede linjers indbyrdes slægtskab er ved hver enkelt linje anført det navn, den har i »Familienbuch der von Bülow«. En del af slægtens medlemmer skriver sig von Bülow. Vaabenafbildning i farver og udførlig stamtavle, se aargang 1963.

I. LINJE

Wedendorf-Goldenbow-Kobrow.

Se »Danmarks Adels Aarbog«, 1924 og »Genealogisches Handbuch des Adels XXII (Adelige Häuser A IV)«.

II. LINJE

Wedendorf-Bristow-Mariagerkloster.

Kom til Danmark i slutn. af det 17. aarh. Ved kongl. aabent brev af 9. okt. 1885 er Frederik Rudbeck Henrik Bülow optagen i den danske adel.

FLEMMING Bülow, f. 25. april 1909 i Ballerup (søn af ritmester VALDEMAR Emil Adelbert, f. 4. maj 1882 † 26. dec. 1943 og ASTRID Pauline Larsen, f. 8. maj 1888, g. 8. maj 1908, skilt † 1. juni 1956), g. 11. nov. 1949 i Kbh. (Gl. By) m. ERNA Elming (F.: malermester Johan Edvard E. og Mette Kirstine Lauritsen), f. 31. jan. 1918 i Aulum. [Lyngby.] Børn:

1. VALDEMAR Emil Adelbert, f. 12. maj 1952 (Gl. By).

2. Mette Kirstine, f. 17. juni 1955 (Gl. By).

BRODER

af faderens 2. ægteskab m. Astrid Willerup, f. 26. april 1878, g. 5. juni 1914 † 8. juli 1934:

TEDDY, f. 24. maj 1915 i Kbh., g. 7. sept. 1945 i Herning m. GUDRUN Lück (F.: fabrikant Karl Adolf L. og Rasmine Marie Rasmussen), f. 17. maj 1921 i Herning. [Lyngby.] Børn:

1. BIRGITTE Margrethe, f. 19. okt. 1947 i Gentofte. (Herning K.).

2. Frederik Rudbeck HENRIK, f. 24. april 1951 i Lyngby. (Herning K.).

BÜLOW

FADERS ENKE

ANNA MARGRETHE Kathrine, født Hansen (F.: togfører Georg Valdemar H. og Ane Knuddine Knudsen), f. 19. juni 1896 i Slagelse, g. 18. nov. 1936, enke 26. dec. 1943. [Lyngby.]

FADERS SØSKENDE

1. *Frederik (FRITZ) Rudbeck Henrik til Norslund, f. 18. maj 1880 † 22. juli 1947, g. 29. okt. 1907 m. Julie Elisabeth HERTHA von Holstein Rathlou, f. 22. aug. 1880. [Kongsvang, Aarhus.]*

2. *ELISABETH Marie, f. 12. febr. 1885, g. 1^o 27. juli 1906 m. arkitekt Holger Rosendahl Holm, f. 18. maj 1881, skilt; 2^o 6. jan. 1928 m. læge BØRGE Pontoppidan, f. 25. juli 1886. [Silkeborg.]*

3. *JØRGEN CHRISTIAN, f. 1. jan. 1887, cand. jur., sagfører. [Aarhus.]*

III. LINJE

Wedendorf-Bristow.

Har fælles stamfader i Danmark med II linje. Peter Otto Bülow og Marie Cecilie Bülow naturaliseredes 3. okt. 1904.

Uddød i mandslinien 16. marts 1940.

MARIE CECILIE Bülow, f. 12. jan. 1889 (datter af assistent ved De Danske Statsbaner, løjtnant Frederik OTTO Christian, f. 4. juli 1852 † 11. april 1894, og Ellen Margrethe CAMILLA Jensen, f. 3. aug. 1863, g. 12. febr. 1887 † 24. april 1922), overordentlig stiftsdame i Vallø. [Ordrup.]

IV. LINJE

Wedendorf-Bristow.

Har fælles stamfader med II. linje. Brødrene Harald Vilhelm og Frederik Vilhelm Bülow naturaliseredes 17. maj 1881. Johan Franz Adam Bülow 3. okt. 1904. Sognepræst Frederik Vilhelm Bülow's børn har af justitsministeriet under 14. febr. 1906 erholdt tilladelse til at kalde sig von Bülow.

VALDEMAR Christian Frederik Bülow, f. 29. juni 1890 i Skovsø ved Slagelse (søn af gaardejer JOHAN Franz Adam, f. 10. maj 1858 † 27. april 1921 og ANNE Cathrine MARIE Eriksen, f. 5. aug. 1864, g. 18. sept. 1889 † 4. maj 1945), grosserer, g. 30. juni 1923 m. ASTRID Marie Nielsen, f. 1. sept. 1900. [K.] Børn:

1. *GRETHE Marie, f. 29. marts 1924 paa Frb., sekretær, g. 3. april 1958 i Lyngby m. overpostbud ERIK Olsen, f. 7. sept. 1930 i Kbh.*

2. *Frantz JØRGEN, f. 26. april 1927 paa Frb., læge, g. 16. april 1960 i Søllerød k. m. sygeplejerske GRETHE Lønberg-Jensen (F.: slagtermester Holger Karl L.-J. og Mary Petrea Hansigne Jørgensen), f. 27. juli 1932 i Kbh. [Roskilde.] Sønner:*

a. *Henrik, f. 12. sept. 1960 i Slagelse.*

b. *THOMAS, f. 23. marts 1962 i Roskilde.*

BRØDRE

1. *VILHELM, f. 11. maj 1892, civilingeniør, ingeniør ved Københavns vandforsyning, g. 1. febr. 1923 m. Anna LOUISE Schurmann (F.: direktør N. C. S. og Amalie Meta Larsen), f. 19. sept. 1893 i Grejs ved Vejle. [K.] Børn:*

a. *OTTO Johan, f. 15. okt. 1924, civilingeniør, ingeniør ved Københavns vandforsyning, g. 15. april 1950 i Kgs. Lyngby (Chr.)*

BÜLOW

m. NELLY Petersen, f. 7. febr. 1927 i Vodder. [Kgs. Lyngby.]
Sønner:

1) JAN Vilhelm, f. 27. jan. 1953 i Kgs. Lyngby.

2) Per Martin, f. 23. jan. 1959 i Kgs. Lyngby. (Lundtofte K.).

b. INGER Merete, f. 16. dec. 1927, teknisk tegner ved Københavns
belysningsvæsen. (Vallø).

2. Peter JOHANNES, f. 31. jan. 1897, violinist, f. 1° 9. april 1925

m. GUDRUN Lina Marie Haas-Petersen, f. 22. nov. 1897, skilt;

2° 4. maj 1934 m. pianistinde ULLA Eliane Marie Münchenberg,

f. 22. sept. 1892. [K.] Datter:

af 1. ægteskab:

VIBEKE, f. 3. marts 1929, g. 11. sept. 1948 i Køge m. Karl Heinrich
Koll, f. 16. dec. 1926. [Ringsted.]

FARFADERS BRØDRE

1. HARALD Vilhelm, f. 1. nov. 1832 † 13. marts 1890, sognepræst,
g. 16. maj 1865 m. DORTHEA Margrethe Lund, f. 23. aug. 1846 † 5.
april 1911. Søn:

Frederik VILHELM, f. 16. febr. 1876 † 4. aug. 1932, overlærer,
g. 30. dec. 1913 m. THORA Henriette Wimmelmann, f. 21. dec.
1879. [Esbjerg.]

2. Frederik VILHELM, f. 30. maj 1840 † 7. juli 1914, sognepræst,
g. 20. aug. 1873 m. ALICE Ulrikke Marcussen, f. 19. aug. 1842 † 7.
dec. 1923. Børn:

a. HELGA, f. 14. febr. 1875 i Haasum, g. 11. juni 1909 i Tersløse
m. ingeniør OLAF Blume, f. 3. aug. 1874 † 10. febr. 1946. [K.]

b. EMIL von Bülow, f. 26. jan. 1878 † 17. febr. 1947, fabrikant
g. 27. april 1904 i Tersløse m. OLINE Hansen (F.: købmand
Niels H. og Thora Marie Poulsen), f. 13. sept. 1879 i Roskilde.
[Roskilde.] Datter:

ELLEN Margrethe, f. 17. okt. 1907 i Stærkinde, g. 9. april
1942 i Kbh. (b.v.) m. sygehusinspektør PAUL Jørgensen, f. 28.
febr. 1907 i Røde Kro. [Åabenraa.]

c. DAGMAR, f. 21. aug. 1879 i Havrebjerg, g. 27. sept. 1912 i
Kbh. (b.v.) m. professor ved universitetet i Kingston ERNST
Flammer, f. 18. april 1880. [Kingston, Canada.]

V. LINJE

Radum-Tøjstrup.

*Ved kongl. aabent brev af 9. okt. 1885 er de da i Norge levende ægte
agnatiske efterkommere af den 1712 ved Gadebusch faldne danske
generalmajor Reimer Hans Bülow optagne i dansk adel.*

HANS REIMAR von Bülow, f. 26. dec. 1926 i Genève (Frederiksberg
K.) (søn af proprietær, cand. polit. FRITZ Wilhelm, f. 4. aug. 1899
† 3. nov. 1955), cand. polit., sekretær i socialministeriet, tjenstg. i
atomenergikommisionen, g. 14. juli 1948 i Kbh. (b.v.) m. Inga
Margrethe Selsing (F.: civilingeniør Johannes Otto S. og Ingeborg
Petersen), f. 25. dec. 1926 i Kbh. (Frederiksberg K.). [Virum.]
Døtre:

1. Dorthé Merete, f. 3. aug. 1952 i Virum. (Jyderup K.).

2. Birgit Agnete, f. 14. juni 1955 i Virum. (Virum K.).

3. Anne Mai, f. 6. maj 1958 i Virum. (Virum K.).

BÜLOW

SØSKENDE

1. VIBEKE, f. 18. okt. 1931 i Genève (Frederiksberg K.), g. 27. dec. 1954 i Jyderup K. m. landbrugskonsulent PER Koefoed Bremer Hansen, f. 8. maj 1926 i Kbh. [Mysore, Indien.]
2. OLAF BERNHARD, f. 11. febr. 1935 i Genève (Frederiksberg K.), cand. polit., afdelingsleder i Regnecentralen, g. 21. dec. 1961 i Kbh. (C) m. Karen Elisabeth Schou (F.: oberstløjtnant Niels Bjarke S. og Nora Sofie Jørgensen), f. 5. aug. 1939 i Holbæk (Tveje-Merløse K.) [Farum.]

MODER

MERETE, født Mantzius (F.: lektor, cand. mag. Aage M. og Ingeborg Engel), f. 19. maj 1901 i Kbh. (Frederiksberg K.), g. 6. dec. 1924 i Kbh. (b.v.), enke 3. nov. 1955. [Lyngby.]

FADERS BRODER

OLAF Reimar, f. 12. juli 1903 i Holte (Fr.), civilingeniør, direktør for Varde Staalværk, g. 24. aug. 1929 i Kbh. m. ELISABETH Thamsen (F.: overlæge Einar T. og Emilie Sandberg), f. 12. juli 1906 i Kjellerup. [Varde.] Sønner:

1. JAN, f. 3. febr. 1932 i Kbh. (Søllerød K.), kaptajnløjtnant af res., g. 5. april 1955 i Kbh. (B) m. JETTE Vibeke Matzen (F.: fabrikant Jørgen Hugo Thorvald M. og Gudrun Edith Damann Mikkelsen), f. 23. maj 1933 i Kbh. (Vanløse K.) .Søn:

MICHAEL, f. 5. maj 1960 i Kbh. (Varde K.).

2. FRITZ Albert, f. 26. maj 1935 i Varde (Varde K.), stud. mag

FARFADERS BRODER

OLAF *Backe von Bülow*, f. 30. maj 1853 † 21. dec. 1924, g. 2. okt. 1882 m. JENNY Pacius, f. 12. maj 1855 † 7. april 1920. Datter: NASTA MATHILDE, f. 31. jan. 1885 i Kotka, Finland, g. 17. nov. 1904 sst. m. direktør Victor TORSTEN Schauman, f. 22. juni 1877 † 27. jan. 1933. [Stockholm.]

FARFADERS FARBRØDRE

1. Adam LUDVIG, f. 23. aug. 1830 † 30. okt. 1910, toldassistent, g. 6. okt. 1858 m. IDA Sophie Bülow, f. 20. maj 1829 † 5. dec. 1900. Søn:

VIGGO Vilhelm, f. 16. april 1863 † 14. sept. 1925, apoteker, g. 12. april 1905 m. ANNA Kvam, f. 28. jan. 1878. [Lake Preston, Syd Dakota.] Sønner:

1) ARTHUR William, f. 20. april 1907. [Lake Preston.]

2) FLOYD Albert, f. 22. febr. 1909. [Lake Preston.]

3) NOBEL Bernhard, f. 28. april 1911. [Lake Preston.]

2. JOHN Clay, f. 2. marts 1833 † 18. okt. 1901, skovinspektør og godsforvalter, g. 19. nov. 1870 m. ANNA Schielderup Dorensfeldt Jønsen, f. 31. juli 1841 † 6. nov. 1921. Søn:

WILHELM, f. 2. okt. 1876 † 3. april 1962, fabrikejer, g. 26. juni 1912 m. RAGNHILD Dagny Thomle, f. 16. dec. 1889. [East Standwood, Wash.] Døtre:

1) BORGHILD, f. 10. april 1913, g. 7. sept. 1935 m. advokat Hans OTTO Giese, f. 29. dec. 1902. [Seattle, Wash.]

2) MARION ANN, f. 13. okt. 1919, g. 26. juni 1948 m. købmand THOMAS Arnott, f. 26. aug. 1919. [Honolulu.]

BÜLOW

FARFADERS FADERS FARBRØDER

Paul Victor, f. 4. nov. 1798 † 7. juni 1873, købmand. Søn:

CARL Emil til Strøm, f. 14. jan. 1830 † 30. sept. 1896, g. 15. okt. 1887 m. MINA Christine Christensen, f. 3. marts 1852 † 17. nov. 1934. Datter:

Wilhelmine (MIMI) Marie, f. 29. jan. 1890 i Skoger, g. 17. sept. 1912 sst. m. lektor, cand. philol. ROAR Tank, f. 27. juni 1880 † 29. okt. 1957. [Drammen].

VI. LINJE

Plüskow-Kogel.

Kom til Danmark i begyndelsen af det 18. aarh. Kammerjunker Carl Theodor Leonhard Bülow naturaliseredes 26. sept. 1877.

Frantz Christian VIGGO Bülow, f. 17. sept. 1872 paa Frederiksberg (søn af amtsforvalter, kammerjunker Carl Theodor Leonhard, f. 17. okt. 1825 † 30. marts 1897, og AUGUSTA Petrea Dahl, f. 28. nov. 1847, g. 9. sept. 1871 † 13. aug. 1921), cand. jur., chef for Overformynderiets bogholderi (R.*D.M.), g. 5. sept. 1903 i Søllerød m. BETZY Henriette Irminger (F.: kgl. skovrider, hofjægermester Christian I. og Marie Bay), f. 9. aug. 1884 i Jægershøj, Nykøbing S. [K.]*

SØSKENDE

1. INGBORG Marie Frederikke Louise, f. 29. april 1874 i Kbh., stiftsdame i Vallø. [K.]
2. CHRISTIAN Erik Theodor, f. 10. juli 1877 i Kbh., fuldmægtig. [K.]

VII. LINJE

Plüskow-Aggerupgaard-Bjørnemose.

Kom til Danmark i begyndelsen af det 18. aarh. Godsforvalter Eiler Frederik Vilhelm Bülow naturaliseredes 28. nov. 1873, forpagter Carl Wilhelm Emil Bülow 9. sept. 1892.

EILER Carl Emil Bülow, f. 19. sept. 1903 i Kbh. (søn af kaptajn i fodfolket KARL Gomme Brandt, f. 7. okt. 1867 † 2. febr. 1905 og JOHANNE Cathrine Jørgensen, f. 18. sept. 1870, g. 29. maj 1896 † 12. febr. 1934), tandlæge, g. 31. jan. 1935 i Kbh. m. Else Beate Kofoed Schmith, f. 15. sept. 1907 i Kbh., skilt 1952. [Charlottenlund.] Søn:

ERIK, f. 10. sept. 1937 i Kbh.

SØSTER

RAGNA EDITH, f. 4. juni 1898 i Kbh., cand. phil., g. 16. nov. 1923 paa Frbg. m. stadsbibliotekar AAGE Bredsted, f. 13. febr. 1896 paa Mors. [Aarhus.]

FARFADERS FARBRØDER

EILER Frederik Vilhelm, f. 27. aug. 1802 † 1. jan. 1880, cand. jur., godsforvalter. Søn:

Adam Erik CHRISTIAN, f. 27. marts 1845 † 8. jan. 1897, byfoged, politimester samt by- og raadstueskriver, g. 21. jan. 1874 m. THYRA Dannebød Lundsteen, f. 26. maj 1848 † 9. maj 1923. Sønner:

BÜLOW

1. PETRUS, f. 1. nov. 1875 † 7. febr. 1938, dommer i højesteret, g. 18. marts 1905 i Kalundborg m. MARGRETHE Bertha Louise Basse (F.: herredsfoged, etatsraad M. A. B. og Laura Timm), f. 21. febr. 1882 i Aarhus (V.F.) [Klampenborg.]

2. POUL MARTIN, f. 29. april 1877 † 11. maj 1955, cand. polyt., kommitteret, baneingeniør I, g. 19. juli 1925 m. INGER Koch (F.: rektor I. B. K. og Inger Heiberg), f. 10. maj 1895. [K.] Sønner:

a. JØRGEN Christian, f. 22. aug. 1926 i Kbh., student, reklamechef i Mobil Oil Danmark A/S, g. 20. aug. 1950 paa Frederiksberg (Marcus) m. INGER Overgaard Matthiessen (F.: fabrikant Peter O. M. og Edel Larsen), f. 23. nov. 1929 paa Frederiksberg. [K.] Børn:

1) ANNE MERETE, f. 28. dec. 1953 paa Frb. (Fr. K.).

2) PETER Michael, f. 15. aug. 1956 i Kbh. (Fr. K.).

b. HANS Rubeck, f. 16. febr. 1929 i Konstantinopel, student, disponent i Kemitura A/S, g. 28. febr. 1954 i Kbh. (Jesu Hjerte K.) m. BITTEN Kamma Gandrup Lauritzen (F.: frisørmeester A. G. L. og Helga Nielsen), f. 22. nov. 1927 i Kbh. [K.] Søn:

HANS HENRIK, f. 28. dec. 1954 i Kbh.

3. EDVARD, f. 27. dec. 1880 † 19. april 1940, direktør, g. 30. okt. 1913 m. RUTH Blicher-Hansen, f. 8. aug. 1882 † 16. marts 1929. Døtre:

a. BENEDICTE, f. 1. juni 1916 i Kbh., g. 14. okt. 1943 i Tjustrup (b.v.) m. departementschef i ministeriet for kulturelle anliggender, cand. jur. HENNING Rohde, f. 30. juni 1910 i Sønderho (R^{1*}). [K.]

b. REGITZE, f. 4. febr. 1920 i Kbh., g. 5. april 1944 i Kbh. (b.v.) m. bibliotekar* ved Det kgl. Bibliotek, cand. mag. Hermann PETER Rohde, f. 9. april 1915 i Kbh. [K.]

4. KNUD, f. 10. juli 1883 † 17. sept. 1937, cand. jur., stiftskasserer og amtsfuldmægtig, g. 2. maj 1914 i Bramdrup m. KAREN Bruun (F.: rektor Georg Marius B.), f. 15. april 1889 i Kbh. [Virum.] Børn:

a. STIG, f. 4. marts 1915 paa Frbg., cand. mag., lektor ved Virum Statsskole, g. 18. okt. 1946 i Fredericia (St.M.) m. Karen Elisabeth Grove-Rasmussen (F.: skolebestyrer, cand. theol. Valdemar G.-R. og Karen Rasmine Madsen), f. 9. dec. 1922 i Rudkøbing. [K.] Børn:

1) ANNA, f. 27. dec. 1948.

2) BO, f. 17. sept. 1950.

3) NINA, f. 10. sept. 1954.

b. KJELD, f. 20. april 1917 i Kbh., speciallæge i hudsygdomme, g. 15. aug. 1947 i Søllerød m. rytmikpædagog Karen VIBEKE Nørgaard (F.: bryggeridirektør Christian Peter Nidolf N. og Marie Sørensen), f. 4. maj 1918 i Aarhus. [Slagelse.] Søn:

ROLF, f. 5. juli 1948 i Kbh.

c. JYTTE, f. 16. maj 1921 i Kbh., eks. lærerinde, g. 10. juli 1944 i Gentofte (b.v.) m. amanuensis ved Den kgl. Veterinær- og Landbohøjskole, dr. phil. Oluf HACK Arrøe, f. 3. febr. 1920 i Gl. Holte, skilt 1952. [K.]

BÜLOW

VIII. LINJE

Plüskow-Andrupgaard,
Uddød 1938.

IX. LINJE

Plüskow-Andrupgaard.

Har fælles stamfader i Danmark med IV. linje. Raadmand Frederik Christoffer Bülow og ritmester Christen Mathias Ludvig Bülow blev naturaliserede 25. sept. 1878 og 4. febr. 1880. Inspektør Anthon Nicolai Bülow 15. okt. 1885 og premierløjtnant Frantz Christopher Eichstedt Bülow 9. okt. 1885.

ULF von Bülow, f. 24. aug. 1900 (søn af cand. polit. Frederik (FRITZ) Christopher, f. 6. sept. 1864 † 1. maj 1912), møbelhandler, g. 1° 27. marts 1925 m. KAREN Margrethe Heinrich, f. 20. febr. 1902, skilt 1933 (g. 2° okt. 1938 m. statskontrollør Stub); 2° 6. april 1934 m. THORA, født Alstrup, f. 7. okt. 1906, skilt (g. 1° m. Tryde); 3° 13. nov. 1949 m. GUDRUN Bing Hansen, f. 4. april 1911 i Randers. [Lyngby.] Børn:

af 1. ægteskab:

1. ELISE Vibeke, f. 15. juni 1928, g. 31. marts 1956 m. befragter Hans Nielsen.

2. GÆTNA Regitze, f. 8. sept. 1929, sygeplejerske, g. 3. febr. 1951 i Kbh. (Johs.) m. boghandler ALF Møller, skilt 1956.

af 2. ægteskab:

3. OLE Thorulf, f. 9. nov. 1931.

4. Preben FRITZ, f. 11. april 1933, student, g. 25. april 1955 i Gentofte (b.v.) m. JYTTÉ Klenz Nielsen (F.: viceskoleinspektør William N. og . . .), f. 31. marts 1933. Søn:

Jacob, f. 28. april 1958 i Kbh.

af 3. ægteskab:

5. ANE KATHRINE, f. 14. febr. 1952 i Kbh.

BRØDRE

1. SKJALM, f. 6. nov. 1897 † 10. juli 1962, *gaardsejer*, g. 1° 6. nov. 1919 m. OTHILIA Kristine Mortensen, f. 4. marts 1889, skilt; 2° 1. maj 1934 m. EDITH Hvilsom, f. 26. april 1908, skilt (hun g. 2° m. boghandler Jørgensen) [Frederiksværk]; 3° 19. nov. 1940 m. Anna BEATRICE Aubertin f. 2. maj 1903 † 16. sept. 1941.

2. VAGN, f. 11. febr. 1905 † 31. juli 1953, *civilingeniør*, g. 7. juni 1930 m. SIGRID Agnethe Bentsen, f. 19. april 1907. [Paris.] Børn:

a. JOHAN, f. 8. juni 1931, g. 7. sept. 1957 m. GRETHE Glue, f. 19. maj 1930. Datter:

Hanne Christine, f. 7. april 1958.

b. BIRGITTE, f. 28. febr. 1938, stud. med., g. 10. febr. 1962 i Søllerød K. m. stud. med. FLEMMING Engell, f. 24. febr. 1938.

c. MARIANNE, f. 17. maj 1945 i Paris.

MODER

ELLEN Gusta Beatrice, født Aubertin (F.: tømmerhandler Vilhelm A. og Anna Jacobine Lange), f. 19. juli 1875, g. 1° 28. jan. 1897, enke 1. maj 1912; 2° 23. maj 1914 m. grosserer CARL Anthony Oxholm † 19. april 1955. [Virum.]

BÜLOW

FARFADERS BRØDRE

1. CHRISTEN *Mathias Ludwig*, f. 21. marts 1817 † 3. sept. 1898, ritmester, postmester, g. 9. marts 1849 m. NICOLETTE *Pouline Ivare Nyegaard*, f. 23. febr. 1826 † 1. okt. 1897. Sønner:
 - a. Emil *Sophus Ivar Ludvig*, f. 29. jan. 1863 † 6. juni 1932, postmester, g. 6. juli 1895 m. ANNA *Cathrine Winge*, f. 29. marts 1874 † 14. okt. 1945. Datter:
 - GRETE *Caroline*, f. 5. aug. 1911 i Stege, overordentlig stiftsdame i Vallø. [Hovedgaard.]
 - b. WALDEMAR *Julius*, f. 11. dec. 1864 † 18. aug. 1932, præst, g. 18. juli 1893 m. ANNA *Rasmine Marie Larsen*, f. 20. jan. 1865 † 18. febr. 1941. Datter:
 - JENNY, f. 25. febr. 1895, g. 15. okt. 1924 m. kaptajn, revisor EILER *Henrik Juell Anthon*, f. 24. febr. 1885 † 11. nov. 1928.
 2. ANTHON *Nicolai*, f. 4. okt. 1819 † 21. maj 1908, inspektør, g. 1^o 3. okt. 1851 m. NIELSINE *Margrethe Beck*, f. 18. april 1832 † 13. maj 1856. Søn: EICHSTEDT *Andreas Ludvig*, f. 23. sept. 1853 † 3. aug. 1893, bankfuldmægtig, g. 12. maj 1881 m. Thora MATHILDE *Hennings*, f. 14. dec. 1860 † 6. okt. 1921. Børn:
 - 1) GEORG *Niels*, f. 2. april 1882 † 5. maj 1958, g. 1^o 19. febr. 1911 m. ASTRID *Emilie Marie Steckhahn*, f. 8. juli 1890, skilt; 2^o 1. sept. 1920 m. MARGRETHE *Andreasen*, f. 2. aug. 1892 † 26. nov. 1944. Børn:
 - af 1. ægteskab:
 - a) INGER *Marie*, f. 15. sept. 1913, g. 1^o 29. juli 1939 m. tegner Christian Peter Oluf *Andersen*, f. 15. dec. 1911 † 23. febr. 1960; 2^o 1. april 1961 i Høje Taastrup K. m. fuldmægtig HERBERT *Kyndby Kyndlev*, f. 21. juni 1905 i Kbh. [K.]
 - b) HENNING *Eichstedt*, f. 30. juni 1915, g. 26. april 1943 i Brønshøj K. m. GERDA *Nicolaisen*, f. 24. febr. 1921. [K.] Søn: KIM *Eichstedt*, f. 21. febr. 1955 i Kbh. (Taarnby K.).
 - 2) MARGRETHE, f. 14. nov. 1884, g. 19. juni 1903 m. kontorchef Anton GEORG *Nielsen*, f. 28. marts 1872 † 14. april 1953. [K.]
 3. FRANTZ *Christopher Eichstedt*, f. 5. okt. 1825 † 13. april 1895, premierløjtnant, g. 14. april 1855 m. Birgitte JENSINE *Mortensen*, f. 12. nov. 1835 † 25. nov. 1912. Børn:
 - a. HOLGER *Jørgen Eichstedt*, f. 29. febr. 1856 † 16. aug. 1900, grosserer, g. 20. maj 1891 m. KAREN *Kjær*, f. 16. maj 1870 † 19. aug. 1953. Datter:
 - ELLA *Marie*, f. 17. maj 1892, g. 16. juli 1954 m. civilingeniør EIGIL *Benedict With*, f. 13. aug. 1873 i Viborg (Domsg.).
 - b. SOPHUS *Heinrich Cornelius*, f. 29. dec. 1857 † 8. maj 1936, overretssagfører, direktør i Bikuben, g. 8. maj 1884 m. MARIA *Sophia Frederikke Keller*, f. 17. dec. 1860 † 10. marts 1938. Børn:
 - 1) JOHAN *Keller*, f. 10. april 1885 † 6. dec. 1945, kammerherre, overpræsident, g. 2. sept. 1909 paa Frbg. m. ANNA *Marie Gertz* (F.: professor, dr. phil. Martin Claurentius G. og Anna Catharina Møller), f. 22. febr. 1886 i Kbh. (Johs.) [K.] Børn:
 - a) FRANZ *Eichstedt*, f. 31. juli 1910 i Kbh. (Chr.), højesteretssagfører, g. 12. april 1938 i Kbh. (C) m. Birthe Ulrich (F.: oberstløjtnant Kay Justus Sigismund U. og kgl. kammer-sangerinde Emilie Ulrich, f. Boserup), f. 5. juli 1913 i Kbh. (G) [K.] Sønner:

BÜLOW

- 1 PETER Ulrich, f. 27. febr. 1939 i Kbh. (T.), stud. theol.
(2 DITLEV Johan, f. 11. febr. 1942 i Kbh. (T.).
- b) BEATE, f. 29. aug. 1912 paa Frbg. (Marcus), g. 1° 20. marts 1935 i Kbh. (B) m. højesteretssagfører EILER Julius Clan, f. 30. jan. 1912 † 2. juli 1961, skilt; 2° 5. maj 1955 m. kaptajn HANS JAKOB Kornerup, f. 15. sept. 1898 i Kbh. [K.]
- 2) INGER, f. 1. maj 1887 i Kbh. (T.), g. 2. maj 1908 m. sekretær i landbrugsministeriet, cand. jur. ADOLF Winkel, f. 18. sept. 1875 † 8. maj 1915. [K.]
- 3) EINAR, f. 27. aug. 1890 † 29. nov. 1940, højesteretssagfører, g. 1° 3. juni 1914 m. ASTRID Lembcke, f. 14. okt. 1892, skilt (hun g. 2° 1924 m. oberstløjtn. af res. i flyvevaabnet, kammerjunker ARNE Kristian Møller); 2° 9. aug. 1933 m. ESTRID, født *Damm*, f. 29. jan. 1899 † 22. okt. 1944 (hun g. 1° m. kommandør *Kristian Emil Ackermann*, skilt 1933). Børn:
af 1. ægteskab:
a) TORKILD, f. 27. okt. 1916, kaptajn af pansertropperne, g. 9. dec. 1943 i Randers (St.M.) m. Ulla Jensen (F.: bankdirektør J.), f. 3. febr. 1918 i Aarhus (Dom.Sg.). [Næstved.] Børn:
(1 SUSANNE, f. 2. dec. 1944 i Randers (St.M.).
(2 HENRIK, f. 15. jan. 1947 i Næstved (St. P.).
(3 MICHAEL, f. 8. jan. 1949 i Næstved.
(4 ULRİK, f. 1. febr. 1954 i Næstved.
- b) MURIEL, f. 30. aug. 1919, ansat i forsvarsministeriet. [K.]
af 2. ægteskab:
c) CLAUD, f. 28. marts 1934 i Kbh. (Gislev K.), stud. jur., g. 27. okt. 1956 i Hjørring (Sct.Cath.) m. Anne Vibeke Jørgensen (F.: bogtrykker Oluf J. og Thekla Kirstine Jacobsen), f. 8. marts 1934 i Hjørring. [K.]
- d) NIELS, f. 21. marts 1936 i Gislev, stud. med., løjtnant, g. 26. juli 1957 i Løgumkloster K. m. Else Petersen (F.: overlærer Bernhard Marinus P. og bibliotekar Anna Mathisen Hansen), f. 11. okt. 1935 i Løgumkloster. [Fredericia.]
- c. *Johan Frederik* (FRITS) *Ferdinand*, f. 9. maj 1859 † 3. juni 1941, kontorchef, g. 5. maj 1888 m. DAGMAR *Amalie Petersen*, f. 12. marts 1864 † 14. okt. 1917. [K.] Sønner:
1) KAI OVE, f. 22. jan. 1892 † 14. dec. 1956, cand. jur., gifteløst i Kbh., ekspeditionsssekretær i Københavns magistrat, g. 30. april 1920 i Kbh. (C) m. HELGA Margrethe Christensen (F.: købmand Ole C. og Alexandra Jensen), f. 30. juni 1890 i Næstved (St.M.). [K.] Søn:
MOGENS, f. 1. sept. 1921 i Kbh., arkitekt (M.A.A.), g. 1. april 1953 i Kbh. (b.v.) m. Birgitte Frigast-Hansen (F.: viceskattedirektør, cand. jur. Ejnar F.-H. og Bertha Christiane Smith), f. 2. dec. 1922. Søn:
SØREN, f. 29. juni 1956 i Kbh.
- 2) HENNING, f. 24. febr. 1899 † 1. febr. 1953, grosserer, g. 16. juli 1929 i Kbh. m. KAMMA Klein (F.: grosserer Holger K. og Henriette (Henny) Heckscher), f. 21. sept. 1902 i Kbh. [K.] Døtre:
a) KIRSTEN, f. 4. juni 1931 paa Frederiksberg, stud. mag., g. 11. dec. 1954 i Kbh. (b.v.) m. mag. scient. BENT Jørgen Muus, f. 15. juli 1926 i Norge. [K.]
- b) ANNETTE, f. 8. nov. 1935 paa Frederiksberg, laboratorieassistent.

BÜLOW

X. LINJE

Plüskow-Andrupgaard.

Har fælles stamfader i Danmark med VI. linje. Materialforvalter Viggo Rosenkrantz Bülow blev naturaliseret 10. april 1893.

VIGGO Rosenkrantz Bülow, f. 10. nov. 1892 (søn af politiofficiant MAGNUS Severin Rosenkrantz, f. 5. april 1862 † 7. febr. 1908 og ANNIE Eliza Moore, f. 8. jan. 1872, g. 10. dec. 1890 † 7. febr. 1937), kontorist, g. 28. sept. 1921 m. KATHLEEN Agnes Farrell, f. 12. sept. 1897. [Long Island City, U.S.A.] Børn:

1. CATHERINE Ann, f. 30. dec. 1921, g. 1947 m. JAMES Shay, f.

2. WILLIAM Vincent, f. 28. sept. 1923, bogholder, g. 1947 m. ISOLDE Eleanor Gerhard, f. [Long Island.] Datter:

CAROLYN Anne, f. 14. maj 1948.

SØSKENDE

1. HANS Moore, f. 30. aug. 1895, kaptajn* i U.S.A., g. 2. juli 1922 m. ALOISE Nowaczek, f. 19. juni 1890. [New York.] Søn:

ROBERT Berthold, f. 18. maj 1923. [New York.]

2. ALICE Bernhardine Marie Lützow, f. 22. febr. 1900, g. 2. marts 1927 m. OTTO Christian Ørum, f. 30. juli 1899. [New York.]

FARFADER

VIGGO Rosenkrantz Bülow, f. 15. april 1833 † 9. marts 1914, materialforvalter ved ingeniørkorpset, g. 4. maj 1861 m. SEVERINE Nicoline Marie Torgius, f. 8. sept. 1842 † 20. juli 1914. Datter:

GERDA Severine, f. 19. nov. 1882. (Vallø.) [K.]

CASTENSCHIOLD OG CASTENSKIOLD



Johan Lorents Castens blev adlet 12 marts 1745 med navnet Castenschiold. — Caspar Holten Castenschiold til Store og Lille Frederikslund fik ved patent af 5. maj 1826 tilladelse til at føre navnet Grevenkop Castenschiold med tilhørende vaaben. — Ludvig Helmut Frederik Holger Castenskiold fik ved bevilling af 30. maj 1900 tilladelse til at bære navnet Castenskiold-Benzon og at bruge det Benzon'ske vaaben i forbindelse med det Castenskiold'ske, men ifølge bevilling af 3. aug. 1921 fører han for sit vedkommende atter kun navnet Castenskiold og det Castenskiold'ske vaaben. — Vaabenafbildninger i farver og udførlig slægttavle, se aarg. 1943.

DEN ÆLDRE LINJE

Nogle medlemmer af denne linje skriver sig Castenskiold ifølge patent af 4. febr. 1870.

Christian JØRGFN Castenskiold, f. 16. april 1913 (søn af Christian

CASTENSCHIOLD

HENRIK Ludvig, f. 1. jan. 1890 † 10. febr. 1961), grosserer, g. 1°
6. maj 1934 m. ANE Johanne Christine Rank, f. 18. jan. 1911, skilt;
2° 13. nov. 1942 m. JYTTÉ Gunna Ellinor Hansen, f. 28. sept. 1922.

[K.] Sønner:

af 1. ægteskab:

1. JØRGEN Henrik Ludvig, f. 18. dec. 1935.

af 2. ægteskab:

2. NIELS Erik, f. 25. nov. 1948 paa Frederiksberg.

SØSKENDE

1. Victor HELGE, f. 29. dec. 1914, g. 2. marts 1941 m. HELGA
Møller, f. 30. juli 1916. Datter:

ANNETTE, f. 23. okt. 1944 (Vallø).

2. INGER LISBETH, f. 22. nov. 1921, g. m. HANS Plechinger, f. 24.
juni 1919 i Østrig.

MODER

SOPHIE Louise, født Aarestrup Friis, f. 28. aug. 1884 i Kbh., enke
10. febr. 1961. [K.]

FARFADER

SOPUS Jean, f. 9. dec. 1848 † 1. nov. 1929, kontorchef, g. 3. maj 1881
m. Victoire (VICCA) Jacqueline Fortunée Serène d'Acqueria, f. 4. nov.
1854 † 13. aug. 1943. Datter:

Thora Gerda SOPHIE, f. 1. febr. 1882 i Kbh., g. 20. aug. 1912
sst. m. godsejer Adolf BENGT Gustaf Carlheim-Gyllensköld til
Ekegården, f. 11. nov. 1885, skilt 1942 † 25. maj 1955. [Ekegården
ved Vøxtorp.]

FADERS FARBRØDER

CHRISTIAN Ludvig, f. 2. febr. 1856 † 18. marts 1927, ejer af Hannes-
borg, g. 17. okt. 1891 m. Karen Margrethe (KAMMA) Lind, f. 22. maj
1867 † 9. okt. 1937. Sønner:

a. TAGE, f. 22. sept. 1897 † 13. febr. 1962, g. 31. marts 1922
i New York m. JUNO Hagemeister, f. 11. febr. 1899. [Green
Village, U.S.A.] Børn:

1) RENÉ, f. 7. febr. 1923, ingeniør, g. 14. dec. 1947 m. MARTHA
Naomi Stinson, f. 18. dec. 1918 i Bernardsville, New Jersey.
[West Caldwell.] Børn:

a) GAIL Frances, f. 18. nov. 1950.

b) FREDERICK Thomas, f. 8. aug. 1953.

c) LYNN Karen, f. 22. maj 1955.

2) KAREN Agnes, f. 13. jan. 1925 i Hicksville, Long Island,
New York, g. 20. april 1947 m. blomstergartner Niels ERIC
Lawaetz, f. 19. okt. 1905 paa Holmegaard. [Ridgefield, Conn.]

b. ANTON, f. 2. juni 1900 paa Hannesborg. [Far Hills, U.S.A.]

c. OVE, f. 15. dec. 1901 paa Hannesborg, fuldmægtig i Kbhvns.
Handelsbank, g. 10. nov. 1936 i Kbh. m. AASE Winkelhorn,
f. 17. juni 1914 i Odense. [Virum.] Børn:

1) JØRGEN, f. 28. dec. 1937, stud. mag.

2) ANNE-MERETE, f. 30. dec. 1941 (Vallø).

FARFADERS FARBRØDER

Ludvig Castenskiold, f. 24. aug. 1823 † 30. sept. 1905, gehejmekonfe-
rensraad, kammerherre, hofchef hos Dronning Louise, ordensskatmester,

CASTENSKIOLD

ritmester, g. 25. okt. 1857 m. Ida SOFIE Vilhelmine Grevenkop-Castenskiold, f. 25. okt. 1833 † 18. sept. 1908. Sønner:

1. CHRISTIAN, f. 29. sept. 1858 † 11. nov. 1915, kammerherre, kontorchef i kabinetssekretariatet, g. 25. sept. 1890 m. Marie ELISABETH comtesse Moltke, f. 5. sept. 1867 † 23. jan. 1926. Børn:

a. AMY Marie Sophie, f. 4. febr. 1892 i Kbh. (CS.), g. 8. maj 1913 i Kbh. (B.) m. Frederik Treschow.

b. ERIK Christian Ludvig, f. 25. nov. 1893 i Kbh., sekondtl., kammerjunker, kompagnichef* i hjemmeværnet, medbesidder og bestyrer af det Castenskiold'ske fideikommis, forpagter*, medlem af best. for Haslev Gymnasium (Hjv.F.T.), g. 4. marts 1920 i Kbh. m. ALICE Gudrun Benedicte Howden-Rønnenkamp (F.: kammerherre, hofjægermester Peter Christian H.-R. og Gudrun Grüner), f. 13. nov. 1893 paa Næsbyholm (M.T.Kha.) (D.r.K.M.), (hun g. 1° m. Emil Holstein Rathlou † 1918).

[Nyskov pr. Haslev.] Børn:

1) CHRISTIAN Erik, f. 10. jan. 1921 i Kbh., cand. psyk., kaptajn (M.T.Kha.) (S.Kr.4), g. 3. aug. 1946 i Kbh. (G.) m. INGE Malte Christensen (F.: grosserer Malte Frederik C. og Lilly Ætne Louise Høyrup), f. 26. marts 1921.

2) TOVE Gulle Elisabeth, f. 2. okt. 1924 i Kbh., fysioterapeut, g. 28. marts 1952 i Vancouver m. forstkandidat, skovrider CHRISTIAN Kindt, f. 16. sept. 1921. [Nygaardshave pr. Vording.]

c. Alexandra DAGMAR, f. 6. april 1897 i Kbh., overordentlig stiftsdame i Vallø.

d. GUSTAV Carl Eiler, f. 8. jan. 1899 i Kbh., student, kontorchef*, sekondløjtnant ved gardehusar-reg., g. 8. okt. 1930 m. TOVE Grace Jacoby (F.: grosserer Th. J. og Elvira Thiele), f. 17. jan. 1898 (hun g. 1° m. løjtnant i flyvevæsenet Johan Ekman † 1918). [K.] Søn:

CLAUS Christian til Hørbygaard, f. 26. april 1934 i Kbh., stud. jur., g. 25. nov. 1961 m. CAMILLA Crone (F.: direktør Th. C. og Vibeke Richter), f. 9. april 1940.

2. ANTON, f. 11. jan. 1860 † 25. nov. 1940, kammerherre, ritmester, g. 18. april 1890 m. SOPHIE Steensen-Leth, f. 24. okt. 1870 † 9. dec. 1947. Sønner:

a. JØRGEN Carl Gustav til Kongstedlund, medbesidder af Det Castenskiold'ske fideikommis, f. 30. nov. 1893 i Kbh., hofjægermester, kammerjunker, løjtnant* af res. ved livgarden (S.K.*) (S.N.2.¹) (N.St.O.1), g. 23. nov. 1922 i Fredensborg m. Hds. kgl. Højhed Prinsesse DAGMAR Louise Elisabeth til Danmark, f. 23. maj 1890 † 11. okt. 1961. [Kongstedlund ved Kongerslev.] Børn:

1) CARL Frederik Anton Jørgen, f. 13. nov. 1923 paa Kongstedlund, cand. phil., orlogskaptajn (Chr.X.M.M.), g. 23. okt. 1948 i Kbh. (B.) m. BENTE Grevenkop-Castenskiold.

[K.] Børn:

a) HELMUTH Jørgen Frederik Carl, f. 9. aug. 1949.

b) JØRGEN Axel Holtén, f. 16. dec. 1951 i Kbh.

c) Birgitte Dagmar Margaretha, f. 26. jan. 1956 i Kbh.

2) CHRISTIAN Ludvig Gustav Fritz, f. 10. juli 1926 paa Kongstedlund, sekondløjtnant i livgarden, salgschef for Carls-

CASTENSKIOLD

bergbryggerierne, g. 11. nov. 1952 i New York, Little Church around the Corner, m. CECILY Abbotts (F.: direktør Richard A. og Kirsten Schjøth), f. 10. aug. 1927 Lyon. [Los Angeles, Calif.]

3) JØRGEN Frederik Aage Erik Helge, f. 16. marts 1928 paa Kongstedlund, landvæsenselev, premierløjtnant ved gardehusarrgmt., 1° g. 14. juli 1956 i Kbh. (C.) m. Kirsten Schlichtkrull (F.: palæforvalter, kaptajn Christian Otto S. og Helene Hoffmeyer), f. 24. marts 1934, skilt 1958; 2° 17. okt. 1959 i Vordingborg m. BIRGIT Tengstedt (F.: fabrikant Ernst T. og Johanne Jørgensen), f. 3. sept. 1932 i Vordingborg. Døtre:

af 1. ægteskab:

a) Susanne Helene Dagmar, adopt. Olesen, f. 13. april 1957 i Næstved.

af 2. ægteskab:

b) Marie-Louise Dagmar Johanne Birgit, f. 10. nov. 1960 i Holbæk.

4) DAGMAR Louise Thyra Sophie Augusta Petra, f. 11. sept. 1931 paa Kongstedlund, g. 4. april 1950 i Nørbæk K. m. løjtnant i intendanturkorpset Poul Bitsch, f. 5. okt. 1930 i Silkeborg.

b. CARL Anton Ludvig Frederik, f. 1. nov. 1899 i Kbh., H. D., cand. phil., kontorchef i Pensionsforsikringsanstalten, medlem af bestyrelsen for Dyreværnsforeningen 'Svalen', g. 27. febr. 1923 i Kbh. m. ELSEBETH Margrethe Jensen, f. 19. sept. 1895 (g. 1° m. A. Claudi, skilt 1920). [K.]

3. Ludvig Helmuth FREDERIK Holger, f. 19. nov. 1873 † 2. nov. 1957, cand. polit., kammerjunker, g. 1° 26. maj 1900 m. CARLA Georgette Benzon-Bull, f. 15. sept. 1879 skilt 1925, † 4. april 1959; 2° 11. juli 1925 i Kbh. (Chr.) m. assistent ved Kunstakademiet GUDRUN Thorsen, f. 23. aug. 1898 i Kbh. [K.] Børn:

af 1. ægteskab:

a. FREDERIK Castenskiold-Benzon, f. 23. juli 1910 i Kbh., medbesidder af det Castenskiold'ske fideikommis, nyder af succesorfondene for det Lønborggaardske og det ny Tirsbækske fideikommis, student, kaptajn af res. ved livgarden (R.O.H.T.) (Fi.R.F.T.) (F.N.M.) (Gr.Ph.5) (N.V.O.H.T.) (Ne.R.O.Æk.) (Sv.R.O.H.T.1) (Sv.F.A.F.1), g. 1° 14. nov. 1936 i Kbh. m. Kirsten Johanne Hovmand, f. 23. april 1913 i Kbh., skilt (g. 2° m. godsejer Mogens Treschow); 2° 6. april 1962 i Kbh. (E) m. HELEN, f. Michaelsen (F.: direktør Hugo M. og Carrie Kappel), f. 22. dec. 1911 i Berlin (g. 1° 27. marts 1934 m. landsrettsagfører, cand. jur. Laust Jørgen Slesbager, f. 27. aug. 1908 † 27. juli 1957). [K.] Døtre:

af 1. ægteskab:

1) SUZANNE, f. 10. okt. 1939 i Kbh. (Gissfeld).

2) BETTINA, f. 13. nov. 1942 i Kbh. (Vallø.)

b. Thyra ALETTA Ingeborg Castenskiold-Benzon, f. 20. aug. 1911 paa Frederiksberg (B), g. 12. okt. 1937 i Bregnet K. m. direktør i Landmandsbanken HARALD Knudtzon, f. 6. juli 1897 paa Hummeltofte ved K. Lyngby. (R.*). [Kongens Lyngby.

af 2. ægteskab:

c. SOPHIE-ANNETTE Castenskiold, f. 15. okt. 1926 i Aarhus.

CASTENSKIOLD

d. HOLGER Castenskiold, f. 5. april 1931 i Odder, student ansat i Ø.K.s afdeling i Singapore.

GREVENKOP-CASTENSKIOLD

Denne linje fører i henhold til patenter af 5. maj 1826 og 2. marts 1871 navnet Grevenkop-Castenskiold.

JØRGEN ADOLPH Grevenkop-Castenskiold, f. 1. dec. 1910 paa Frederiksberg (søn af hofjægermester JØRGEN ADOLPH, f. 30. april 1868 † 8. dec. 1941), sekondløjtnant ved gardehusar-reg., direktør, medlem af bestyrelsen for A/S Vølund og for A/S Æbelø Gods, g. 18. okt. 1934 i Gentofte (b.v.) m. GERTRUD Agnete Fensbo, f. 7. dec. 1906. [K.] Datter:

Gertrud ANNETTE, f. 7. jan. 1943 i Kbh.

SØSKENDE

1. Louise ANNETTE, f. 25. sept. 1909 paa St. Frederikslund, cand. phil., g. 9. febr. 1935 i Wien m. Philipp Heinrich Theodor Franz de Paula Maria greve Gudenus til Waidhofen, f. 19. dec. 1905 paa Veste Nötling. [Waidhofen a. d. Thaya, Østrig.]

2. ERIK Wilhelm til Store Frederikslund, f. 7. sept. 1914 i Kbh., medlem af bestyrelsen i A/S Vølund, A/S Æbelø Gods, A/S Frederiksberg Jernstøberi og Maskinfabrik, A/S Emil Jensen og fl. a. selskaber, g. 14. april 1942 i Malmø m. Ulrika Fanny Eleonore (ULLA) grevinde Wachtmeister af Johannishus (F.: civilingeniør Hans Gotthard greve W. af J. og Elisabeth Stackell), f. 29. jan. 1922 i Malmø, skilt. [Store Frederikslund ved Slagelse.] Børn:

a. THORBJØRN Adolph Gotthard Eriksson, f. 12. febr. 1944 i Malmø.

b. Erik HOLTEN, f. 19. juni 1945 i Kbh.

c. ALEXANDRA Fanny Louise Eriksdatter, f. 11. marts 1948 i Sorø.

d. CHARLOTTE Franciska Elisabeth Eriksdatter, f. 3. okt. 1952 i Kbh.

MODER

Hofjægermesterinde OLGA, f. Magnus, f. 24. okt. 1883 i Kbh., g. 3. sept. 1908 i Paris, skilt.

FADERS BRODER

FREDERIK Helmuth, f. 11. juni 1869 † 20. nov. 1932, løjtnant, forpagter, g. 30. okt. 1900 m. HELGA Victoria Nielsen, f. 6. jan. 1870 † 30. dec. 1953. Sønner:

1. HELMUTH Victor, f. 3. aug. 1901 i Kbh., proprietær*, g. 31. juli 1925 m. Mathilde Julie (TILITA) Bryndum (F.: stationschef Johannes B. og Hilla Lybecker), f. 20. juli 1901. [Tanganyika.] Datter: BENTE, f. 5. april 1927 i Hørsholm, g. 23. okt. 1948 i Kbh. (B) m. orlogskaptajn, cand. phil. CARL Frederik Anton Jørgen Castenskiold.

2. Frederik Adolph HARRY, f. 19. nov. 1906 i Kbh., plantageejer, g. 11. marts 1936 m. TOVE Rosenørn, skilt; 2° 28. april 1946 m. GERDA Emilie Hansen, f. 6. april 1909. [Granville Estate, Thika, Kenya.] Sønner:

af 2. ægteskab:

a. HENRIK Harry, f. 5. marts 1947 i Kbh.

b. HANS CHRISTIAN, f. 24. april 1951 i Kenya.

CASTENSCHIOLD

FARFADERS FARBRØDRE

- 1. Johan VILHELM, f. 31. jan. 1806 † 11. nov. 1844, cand. jur., jægermester. Søn:**

Johan VILHELM, f. 23. nov. 1844 † 22. febr. 1933, kammerherre, ritmester, g. 1^o 21. sept. 1867 m. HENRIETTE Margrethe Reinholdine Elisabeth Kragh, f. 28. juli 1842 † 31. juli 1890; 2^o 28. okt. 1901 m. LOUISE Siegfride, f. comtesse Knuth, f. 21. marts 1853 † 18. nov. 1928 (g. 1^o m. hoffjægermester Otto greve Danneshiold-Samsøe). Datter:
af 1. ægteskab:
Henriette MARGRETHE, f. 13. nov. 1878 paa Esromgaard, stiftsdame i Vallø. [Vallø.]
- 2. Joachim MELCHIOR til Hørbygaard og Mariager kloster, f. 3. okt. 1807 † 24. juni 1878, cand. jur., kammerherre. Søn:**

Johan VILHELM, f. 8. maj 1855 † 22. maj 1915, kammerherre, ministerresident: g. 7. juni 1888 i Rom m. Marie MADELEINE Victoire comtesse de Mouy (F.: ambassadør Charles greve de M. og Valentine Amet), f. 24. jan. 1867 i Paris. [Trouville.] Søn:
CHRISTIAN Erik Carl Melchior Wilhelm, f. 27. aug. 1892 i Berlin, cand. phil., museumsinspektør ved Carlsbergmuseet, g. 1^o 19. juni 1916 i Paris m. GERMAINE Rosier, f. 14. juli 1892 i Fontainebleau, skilt; 2^o 26. nov. 1929 m. GURLI Hildegaard Hansen, f. 16. dec. 1893 i Kbh. [K.] Sønner:
af 1. ægteskab:
a) JOHAN-WILHELM Henrik Carl Napoleon Joseph, f. 19. marts 1920 i Trouville s. M., Calvados (F.K.K.), g. 28. april 1943 i El-Biar-Alger m. Marthe Magdaleine Amalfitano. Døtre:
(1 CHRISTIANE, f. 6. febr. 1944 i Algier.
(2 MARTINE, f. 20. aug. 1950 sst.
b) ROLAND Carl Melchior, f. 12. nov. 1924 i St. Gatien des Bois, Calvados, g. . . . m. PIERRETTE . . . , skilt 1955.
- 3. Casper HOLTEN til Hagedstegaard, f. 1. april 1809 † 27. febr. 1880, kammerherre, jægermester. Søn:**

Casper HOLTEN Jens Peter til Hagedstegaard, f. 18. juni 1845, † 29. april 1937, kammerherre, hoffjægermester, g. 2. juli 1873 m. AUGUSTA Sophie Elisabeth Schmitzen, f. 14. marts 1850 † 21. okt. 1899. Datter:
ADDIE Cathrine Juliane til Hagedstegaard, f. 24. marts 1878 paa Hagedstegaard, enke efter Wilhelm baron Lerche.

DEN YNGRE LINJE

- HENRIK Holten Castenschiold, f. 2. juli 1892 i Aarhus (søn af kammerherre, generalmajor HOLTEN Frederik, f. 12. marts 1865 † 13. jan. 1950, og CARRY Elisabeth Fugl, f. 19. febr. 1869, g. 8. maj 1891 † 12. maj 1946), kontorchef*, administrator i Dronning Caroline Amalies Plejeforening, g. 15. okt. 1919 i Buerup m. BERTHA comtesse Moltke. [Klampenborg.] Døtre:
1. ANNE LOUISE, f. 21. april 1922 paa Frederiksberg, g. 15. juni 1944 i Hellerup (Mess.) m. arkitekt CHRISTIAN Erik Georges Hage, f. 26. sept. 1917 i Kbh. [Hørsholm.]
 2. ELSEBET Maria, f. 30. nov. 1923 i Klampenborg, g. 31. maj 1946 i Hørsholm m. billedhugger ROLF Schütze, f. 27. juli 1911. [Rungsted.]

CASTENSCHIOLD

SØSTER

ELISABETH, f. 25. okt. 1895 i Aarhus, afdelingsleder paa Den kgl. Porcelænsfabrik, stiftsdame i Vallø. [K.]

FARFADERS BRØDRE

1. **CARL Vilhelm Behagen til Borreby**, f. 14. febr. 1837 † 23. juli 1919, kammerherre, premierløjtnant, g. 26. okt. 1867 m. **Karine LUCIE Sophie Scavenius**, f. 30. aug. 1844 † 31. jan. 1920. Søn:

Adolf Frederik HOLTEN, f. 26. maj 1874 paa Borreby, cand. polit., hofjærgermester, g. 1° 17. juli 1906 i Holsteinborg k. m. **ESTRID Ingeborg comtesse Holstein**, f. 27. nov. 1887, skilt 1920 (hun g. 2° m. løjtnant **TYGE Alexander Bech til Iisgaard**, †); 2° 1920 i Asminderød m. **MARIE-LOUISE Castenschiold**, skilt (hun g. 2° m. forfatteren **Ole Vinding**). [Borreby pr. Skelskør.] Børn:

af 1. ægteskab:

1) **Carl Christian HENRIK** til Borreby, f. 10. juli 1907 paa Ryomgaard, sekondløjtnant ved gardehusar-reg., kammerherre, hofjærgermester, g. 18. okt. 1933 i Lyngby m. **KAREN Margrete Thomsen** (F.: assurandør **Valdemar T. og Agnes Kongsted**), f. 18. juni 1914 i Lyngby [Borreby pr. Skelskør.] Børn:

a) **CARL Henrik**, f. 21. marts 1934, stud. polit., løjtnant af res. ved gardehusar-reg.

b) **MARLENE Elisabeth**, f. 23. juli 1936, g. 9. maj 1959 i Borreby Kapel m. inspektør **Paul Nyegaard**. [Sørup.]

c) **IVAR Christian Holten** f. 20. juni 1942.

2) **ERIK**, f. 5. juli 1911 paa Overgaard, kompagnichef i hjemmevernet (Hjv.F.T.), g. 12. dec. 1942 m. **METTE Vibeke Jensen**, f. 12. dec. 1918. [Skelskør.] Børn:

a) **ELLEN ELISABETH Bertha**, f. 29. juli 1944 paa Druedal (Draaby.) (Vallø.)

b) **ANNE METTE**, f. 22. dec. 1945 paa »Kignæs» ved Jægerspris, konventualinde i Gisselsfeld adelige Jomfrukloster.

c) **HANS HOLTEN**, f. 5. marts 1949 paa Østerhovedgaard.

d) **ERIK Michael**, f. 19. nov. 1950 paa Østerhovedgaard.

3) **KARIN LISA**, f. 4. april 1914 paa Overgaard, g. 15. sept. 1934 i Kbh. m. arkitekt **TORBEN Henrik Beeken**, f. 11. sept. 1908. [Rungsted.]

af 2. ægteskab:

4) **ANNE MARIE**, f. 4. juni 1921 paa Overgaard, g. 1° 12. dec. 1939 i Borreby kapel m. **Kresten lensgreve Scheel**, skilt; 2° 10. jan. 1958 m. advokat, cand. jur. **Allan Heyman**, f. 27. dec. 1921 i Kbh. [London.]

2. **Adolf Frederik HOLTEN til Ussinggaard**, f. 5. april 1842 † 11. marts 1896, kammerjunkker, g. 23. sept. 1864 m. **SIGISMUNDA Steinmann**, f. 17. juli 1842 † 1. febr. 1907. Søn:

AXEL Henrik, f. 11. maj 1872 † 21. marts 1952, g. 1° 11. febr. 1914 m. **ELLEN Grothoff**, f. 1. juni 1890, skilt, (g. 2° m. **Poul Dons**); 2° 30. jan. 1938 i Eistrupholm m. **INGRID Elise Poulsen**, f. 13. jan. 1909. [Troense, Taasinge.]

FARFADERS FARFADER

HENDRIK Gysbert, f. 30. jan. 1783 † 1. juli 1856, kammerherre, generalmajor. Søn:

CASTENSCHIOLD

GOTTLÖB Carl Joachim Melchior Holten, f. 17. aug. 1832 † 12. april 1901, oberst, g. 1. nov. 1861 m. **MARIE Margrethe Frederikke Herz**, f. 18. aug. 1838 † 14. marts 1897. Sønner:

a. **Henrik GYSBERT**, f. 22. okt. 1862 † 26. maj 1938, civilingeniør, g. 4. aug. 1900 i London m. **MARGARETHA Augusta Hennings**, født Meinert, f. 11. maj 1867. [Hamborg.] Datter:

MARIE Gottlobine Ernestine Henriette Bertha, f. 11. maj 1902, g. i Hamborg m. dr. med. **JAN Hamkens**.

b. **JOHAN Lorentz**, f. 25. aug. 1868 † 31. marts 1924, g. 15. okt. 1896 m. **PAULA Bertelsen**, f. 23. nov. 1872 † 6. aug. 1950. Børn:

1) **MARGRETHE Ebba**, f. 19. juli 1897 i Göteborg, g. 7. sept. 1918 i Asminderød m. fuldmægtig i Forsikringselskabet «Danmark» **HOLGER Sinding**, f. 12. jan. 1887 † 20. aug. 1960. [K.]

2) **Christian HOLTEN Frederik**, f. 6. marts 1899 † 1. april 1959, fabrikant, g. 1° i Buenos Aires m. **MARIE Uldall** (F.: forpagter Falle U. og Anna Margrethe Petersen), f. 18. aug. 1897, skilt; 2° m. **INGEBORG Holmberg**, født Nyboe-Jørgensen, f. 28. marts 1912, skilt (hun g. 3° . . .); 3° 27. sept. 1945 m. **LISE Dornonville de la Cour**, f. Antonsen (F.: guldsmed Carl A. og . . .), f. 13. april 1916. [Hellerup.] Børn:

af 2. ægteskab:

a) **JOACHIM Holten**, f. 20. sept. 1937 i Kbh., flyverløjtnant, g. 1. sept. 1958 i Aalborg m. Karin Jette Hansen (F.: flyverløjtnant C. O. M. H. og . . .), f. 1. maj 1939 i Aalborg. [Vadum.] Datter:

ANNE Christiane, f. 24. maj 1959 i Aalborg.

b) **CHARLOTTE**, f. 25. febr. 1939 i Kbh.

af 3. ægteskab:

c) **VIBEKE**, f. 27. sept. 1947 i Kbh. (Vallø.)

d) **BIRGITTE**, f. 27. sept. 1947 i Kbh. (Vallø.)

3) **MARIE-LOUISE**, f. 23. febr. 1901 i Göteborg, fører navnet fru Castenschiold, g. 1920 i Asminderød 1° m. hofjægermester **HOLTEN Castenschiold**, skilt; 2° . . . 1947 m. journalist, forfatter Ole Vinding, f. 5. febr. 1906 i Kbh., skilt. [Jægerhus pr. Skelskør.]

CASTONIER

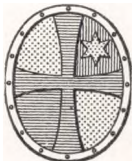

Gammel adelsslægt fra Lothringen, der egentlig hedder CACHEDENIER og i begyndelsen af det 18. aarhundrede kom til Danmark. Ved kgl. aabent brev af 21. febr. 1913 har de ægte agnatiske efterkommere af brødrene oberstløjtnant Falck Daniel Castonier † 1732, og generalløjtnant Heinrich Sigismund Castonier † 1766, erholdt anerkendelse som dansk adel.

Udførlig slægtstavle og vaabenafbildning i farver, se aargang 1919.

Carl AXEL Kaj Castonier, f. 13. juli 1901 (søn af toldoppebørselskontrollør **HUGO Charles Victor Alexander Aquarius**, f. 10. maj 1858

CASTONIER

† 7. dec. 1931 og Caroline Amalie Ruffert, f. 17. juli 1869, g. 10. maj 1894 † 28. okt. 1943), konsul for The Union of Birma (Chr.X.Fr.M.), g. 14. dec. 1929 m. RIGMOR Rehfeld Svendsen, f. 23. sept. 1902. [K.]

SØSKENDE

af faderens 1. ægteskab 4. sept. 1883 m. MARIE Christine Frederikke Ruffert, f. 23. april 1856 † 8. dec. 1891:

1. HELGA Maria Victoria, f. 27. sept. 1889, g. 18. nov. 1910 m. overkontrolør ved DSB Hans Peter Nicolai Stausgaard, f. 29. okt. 1881, skilt. [Randers.]

af faderens 2. ægteskab (se ovenfor):

2. OTTO Vilhelm Storm, f. 12. juni 1903, kontorchef i Østasiatisk Kompagni (Chr.X.Fr.M.), g. 9. maj 1959 i Maribo Domk. m. Anne-Lise Yvona Franke Jensen (F.: direktør Johan J. og Sophie Franke), f. 2. sept. 1920 i Maribo. [K.]

FARFADER

DANIEL Storm, f. 8. okt. 1806 † 22. april 1872, major, toldinspektør. Søn: HAKON Hjalmar Alvild Decimus, f. 9. febr. 1868 † 25. marts 1946, kammerjunker, oberstløjtnant, g. 9. okt. 1896 m. ELLEN Ørum-Jensen, f. 3. juni 1877 [K.] Sønner:

a. PREBEN Falck Daniel, f. 14. aug. 1898, g. 10. okt. 1923 m. JOSEPHINE Habowska, f. 7. febr. 1902. [Cincinnati, Ohio.] Datter:

ELLEN Alexandra, f. 29. okt. 1925, g. 21. nov. 1953 i Cincinnati m. WILLIAM P. Balbach, f. . . .

b. EIGIL, f. 19. okt. 1901, g. 19. aug. 1929 m. JESSIE Marion Simpson, f. 13. maj 1904. [Canada.]

DE CEDERFELD



Justitsraad Bartholomæus Bertelsen blev adlet 25. maj 1759 med navnet de Cederfeld, og hans søn, kammerjunker Lorentz Christian Ernst de Cederfeld antog ved kgl. resolution af 9. marts 1798 navnet Cederfeld de Simonsen. — Udførlig stamtafle og vaabenafbildning i farver, se aargang 1946.

Hans CHRISTIAN Carl Frederik Cederfeld de Simonsen til Erholm m. m., f. 16. febr. 1895 i Kbh. (søn af kammerherre, hofjægermester HANS CHRISTIAN Frederik Vilhelm, f. 6. sept. 1866 † 2. jan. 1938 og BENNY Sophie Caroline Andrea Treschow, f. 2. okt. 1865, g. 26. juli 1892 † 16. jan. 1952), nyder af stamhuset Erholm og Søndergaardes successorfond, hofjægermester, sekondløjtnant*, formand for Tolvmandsforeningen af 4. dec. 1928, formand i Haglskadeforsikringsselskabet for Fyens Stift, medlem af bestyrelsen for Dansk Skatteborgerforening, for Dansk Slægtsgaardsforening, Aarup elektricitetsværk og Aarup ungdomshjem, g. 12. febr. 1924 i Fredericia m. INGEBORG Margrethe

DE CEDERFELD

Korch (F.: konsul Johan K. og Ingeborg Andresen), f. 14. juli 1900 sst. (Ne.r.K.F.K.). [Erholm ved Aarup.] Børn:

1. ANNE Merete, f. 11. maj 1925 paa Erholm, g. 19. juli 1949 i Rørup k. m. fuldmægtig i inspektoratet for de offentlige lysthaver Niels Gregers Treschow [Lyngby.]
2. KIRSTEN Tove, f. 7. aug. 1926 paa Erholm, havebrugskandidat, g. 27. juni 1952 i Rørup k. m. grosserer, havebrugskandidat Torben Lundsten, f. 9. juni 1928 i Middelfart. [K.]
3. HANS til Søndergaarde, f. 28. marts 1928 paa Erholm, g. 8. sept. 1956 i Skaarup K. m. Anna Petersen (F.: proprietær A. P. M. P.), f. 27. april 1930 paa Bøgeskovgaard. [Søndergaarde Hovedgaard pr. Aarup.] Sønner:
 - a. Hans CHRISTIAN MICHAEL, f. 22. febr. 1959 paa Søndergaarde. (Rørup K.)
 - b. Anders Morten, f. 10. nov. 1960 paa Søndergaarde. (Rørup K.)
4. JØRGEN, f. 15. juni 1929 paa Erholm, møbelarkitekt, sergent ved gardehusarreg. [Erholm].

SØSKENDE

1. EDELE Sophie Charlotte Elisabeth, f. 25. juni 1893 i Kbh. (F.), g. 3. febr. 1917 i Rørup k. m. JULIUS greve Ahlefeldt-Laurvig.
2. BROR CARL Adolph til Brahesborg, Wilhelmsborg og Falkenstein skov, f. 2. maj 1900 i Kbh., læge, g. 1^o 4. juni 1924 i Odense m. LILIAN Elisabeth Raffenberg (F.: bankdirektør Adolf R. og violinistinden Nanny Fürst), f. 5. aug. 1899 † 8. marts 1925; 2^o 12. marts 1932 i Kbh. m. DAGNY Høyer (F.: læge Samuel H. og Josefine Marie Wefring), f. 21. maj 1893 † 3. febr. 1961 (g. 1^o m. skibsreder Magne Christian Sommerfelt). [Brahesborg ved Assens.] Søn:

af 2. ægteskab :

- IVAR, f. 28. nov. 1933 i Præstø, student, sergent, forpagter. g. 13. sept. 1958 i Kbh. (C) m. DORRIT Addy Oxholm. [Wilhelmsborg pr. Assens.] Sønner:
- 1) PETER, f. 22. maj 1960 i Faaborg (Barløse K.).
 - 2) Frederik Ivar, f. 27. marts 1962 i Faaborg (Barløse K.).
3. KAREN Marie Louise, f. 17. juni 1903 paa Erholm, g. 15. juni 1935 i Rørup m. museumsforvalter paa Gl. Estrup slot ANDREAS Bjerre, f. 9. april 1907 i Vaalse. [Gl. Estrup.]
 4. ELISABETH Ida Margrethe, f. 28. april 1907 paa Erholm, g. 22. sept. 1929 i Rørup m. direktør, konsul POUL Aarsleff Korch, f. 30. april 1902 i Fredericia. [Fredericia.]
 5. FREDERIK WILHELM Johan Benedikt, f. 11. dec. 1909 paa Erholm, g. 8. juli 1943 i Nyborg m. BIRGITTA Kirstine Wilhelmine von Høhling (F.: prokurist August v. H. og Wilhelmine Kjeldsen), f. 23. juli 1907 paa Frederiksberg. [Hellerup.] Datter:

BENEDICTE, f. 14. sept. 1949 i Hellerup, konventualinde i Gissfeldt adelige Jomfrukloster.

CLAUSON KAAS

Conrad Frederik Clauson blev adlet ved patent af 24. febr. 1804 med navnet Clauson Kaas.

Flere af familiens medlemmer skriver sig Clauson-Kaas (med bindestreg).

FRIEDRICH Adalbert Rudolph Julio Clauson Kaas, f. 1. juni 1910 i Berlin (søn af købmand CONRAD ADOLPH Kraft Ernst, f. 5. nov. 1883 † 13. juni 1955). [Montauk, Long Island.]

SØSKENDE

1. MARKA Sophie Luise Erika, f. 20. jan. 1912, g. m. W. A. Mickey. [Ridgewood, New Jersey.]

2. WOLF Eberhard, f. 14. juli 1914 i Melbourne, g. 19. juli 1942 m. Flordalice . . . , f. 19. juli, skilt. [Yonkers, N.Y.]

MODER

ERNA Margaretha, født von Mosch, f. 20. sept. 1884, g. 21. marts 1909 i Valparaiso, skilt.

FADERS ENKE

REGINA, født Schmieder, f. 5. febr. 1890 i Zwickau, g. . . . , enke 13. juni 1955. [München.]

FADERS SØSKENDE

1. FRIEDRICH WILHELM Heinrich Sophus Oscar Felix, f. 14. maj 1886 i Darmstadt, kaptajnløjtnant* i den tyske flåde, prokurist* i Københavns Handelsbank, formand* for Urne legatet (O.F.A.K.1.2.) (Joh.1.2.) (Pr.J.K.1.2.) (T.J.H.) (Ty.K.Æ.K.1.) (F.O.A.), g. 14. dec. 1912 i Kitzberg, Kiel m. ILSE Alberta Anna Donner (F.: civilingeniør John Otto D. og Julia Davidson), f. 6. okt. 1892 i New Jersey. [Hellerup.] Børn:

a. KIRSTEN Friederike Margarete, f. 14. aug. 1914 i Kiel, g. 13. aug. 1938 i Kbh. (C) m. prokurist Preben Mauritz Leschly, f. 27. okt. 1911 † 1. maj 1953. [Charlottenlund.]

b. NIELS Konrad Friedrich Wilhelm, f. 24. marts 1917 i Kiel, mag. scient., civilingeniør, g. 1945 i Zürich m. MARGARETHA Hermina van Sluys (F.: inspektør Jean Jacques v. S. og Henriette Gertruida ter Kuile), f. 20. okt. 1916 i Salatiga, Java. [Høsterkøb.] Sønner:

1) JØRGEN Frederik, f. 29. aug. 1945 i Kbh.

2) HENRIK Jan, f. 23. okt. 1946 i Kbh.

3) PER Frederik, f. 15. maj 1949 i Kbh.

2. SOPHIE LOUISE Frederikke Ulla Anna Elisabeth Kathi Marie, f. 4. aug. 1887 i Frankfurt a. O., konventualinde i Roskilde adelige Jomfrukloster. [K.]

3. OTTO ERNST Fritz Luiz Georg Botho, f. 30. marts 1890 i Darmstadt, købmand, g. 1° 1925 m. ELLEN Schultz, skilt 1926; 2° m. INGBORG Hoops, f. 17. jan. 1905 i Schweidnitz, skilt 1938. [Hamburg.]

FARFADERS FADER

CONRAD, f. 11. jan. 1812 † 4. maj 1888, postmester, g. 10. dec. 1841 m. SOPHIE Caroline comtesse Luckner, f. 7. maj 1813 † 1. dec. 1893. Søn: WILHELM Anton Alfred Julius Friedrich Carl Eduard, f. 27. dec.

CLAUSON KAAS

1859 † 15. aug. 1908, major, g. 27. sept. 1902 m. MARIA friherreinde Willisen, f. 7. marts 1879 † 22. maj 1957. Døtre:

- a. ELLEN Johanna, f. 27. juli 1903, g. 12. aug. 1939 m. teknisk teaterleder GÜNTHER Manns, f. 16. okt. 1902 i Berlin. [Hamburg.]
- b. Walburg REGINA, f. 4. nov. 1906, lærerinde [Vörden.]
- c. WIGBURG Luitgardis, f. 18. jan. 1908, gartner, g. i nov. 1933 m. gartner FRITZ Kaiser, f. 13. dec. 1905. [Rogätz.]

FARFADERS FARFADER

Conrad FREDERIK, f. 6. jan. 1782 † 20. juli 1853, kammerherre, hofmarskal, ritmester, g. 2° 2. sept. 1825 m. Karen Magdalene Mathisen, f. 28. maj 1804 † 4. sept. 1834. Søn:

Jens ADOLPH, f. 16. maj 1826 † 28. okt. 1906, kammerjunker, ritmester. Sønner:

1. OSKAR Adolph Conrad Frederik, f. 5. jan. 1856 † 10. febr. 1939, kaptajn i Det forenede Dampskibsselskab, g. 1° 30. juli 1884 m. VILHELMINE Amalie Rombeck, f. 18. sept. 1863 † 27. nov. 1889; 2° 8. maj 1894 m. HELENE Amalie Toop, f. 17. febr. 1869 † 19. febr. 1953. Børn:

af 1. ægteskab:

a. JOHAN ADOLPH Oskar, f. 19. maj 1885, dekorationsmaler. [Philadelphia, USA.]

af 2. ægteskab:

b. LEO Alexander Oscar Frederik, f. 26. juli 1897, cand. phil., direktør, g. 1° 7. juli 1928 m. NORAH Florence Murphy, f. 7. juli 1897, skilt; 2° dec. 1941 i Kbh. (b. v.) m. Ellen Margrethe Simonsen, f. 27. marts 1901 † 5. febr. 1957 (g. 1° m. . . . Jørgensen); 3° 5. juli 1958 i Søllerød (b.v.) m. Anna Sønder-skov (F.: proprietær, mejeriejer Rasmus S. og Cecilie Frida Carlsen), f. 15. maj 1918 i Bloustrød. [K.] Døtre:

af 1. ægteskab:

1) MONICA Helen Karin, f. 14. aug. 1930, g. 26. aug. 1955 m. William Paul Renwick, f. 9. marts 1927.

2) SHEILA Mary Katy, f. 7. okt. 1933, g. 9. juli 1955 m. James Richard Hamilton.

c. AMALIE Sophie Frederikke Elinor, f. 17. april 1899, cand. phil., g. 29. sept. 1922 m. komponist Isaac Isidor Schajew Marcouse, f. 26. febr. 1887 † 20. juli 1958. [K.]

2. GUSTAV ADOLPH Frederik, f. 7. juli 1865 † 29. sept. 1944, ritmester, direktør, g. 1° 28. nov. 1893 m. SELMA Hviid, f. 27. okt. 1873, skilt † 15. april 1961 (hum g. 2° Taliaferre); 2° 6. okt. 1900 m. ELSE Krum, f. 28. juni 1882 (Ø.r.K.2.). [Hvidegaard.] Børn:

af 1. ægteskab:

a. KNUD Alexander Carl Christian Collis Frederik, f. 3. juni 1894, sekondløjtnant ved gardehusar-reg., militærflyver, forfatter (Fi.Fl.M.K.) (Fi.Fr.4. m.sv. 1918) (Fi.Fr.4. m.sv. 1939—40) (Fi.M.M.1918) (Fi.M.M. 1939—40), g. 1° 3. dec. 1920 i Kbh. m. Ellen Margrethe Nielsen, skilt 13. juli 1923; 2° 14. juli 1923 i Kbh. (b.v.) m. INGER Elise Andresen, f. 15. dec. 1900, skilt 27. april 1928; 3° 16. juli 1932 i Skovshoved m. EVA Creutz Nathansen, f. 31. marts 1909, skilt 1945; 4° 7.

CLAUSON KAAS

aug. 1950 i Kbh. m. Jenny Margrethe Christensen, f. 19. okt. 1928, skilt 29. okt. 1960. [K.] Børn:

af 2. ægteskab:

1) Kirsten Elisabeth Frederikke, f. 2. marts 1924, g. 30. maj 1957 i Kbh. m. Otto Georg Dammond-Jensen, f. 29. marts 1911.

2) Ib Jørgen Frederik, f. 16. maj 1925, g. 20. dec. 1956 i Kbh. m. HENNY Inger Valborg Hagedsted, f. 13. juni 1918 i Kbh., skilt. [Frederiksberg.]

3) Astrid EVA Frederikke, f. 15. juni 1926, g. 25. febr. 1950 i Kbh. m. ingeniør NIELS Krag, f. 17. maj 1925 i Kerteminde. [Los Angeles, Calif.]

b. Alexandra (ALICE) Elisabeth Frederikke, f. 25. juli 1896, g. 1^o 24. sept. 1917 i Long Beach, Calif., m. Emil Carl Hahn, f. 29. aug. 1894, skilt; 2^o 17. juni 1922 i Eureka, Calif., m. James Irwing Hotell, f. 12. sept. 1886 i Boonville, Calif., skilt; 3^o 23. jan. 1942 i Comas, Wash., m. LORANZA Dowl Redding, f. 29. aug. 1888 i Jacksonville, Oregon. [Colton, Oregon.]

af 2. ægteskab:

c. KIRSTEN Frederikke, f. 19. juni 1903, landbrugskandidat, g. 26. febr. 1930 m. forpagter, landbrugskandidat K. E. Mørk-Hansen, f. 19. dec. 1904. [Lundeborg pr. Svendborg.]

d. ELSE Margrethe Frederikke, f. 15. juli 1905, g. 11. juli 1931 m. direktør for Klampenborg Væddeløbsbane IVAR Frode Abildhøj, f. 7. juli 1906. [Charlottenlund.]

e. JØRGEN Frederik, f. 20. sept. 1911 i Klampenborg, sekondløjtnant ved jyske dragon-rgmt., direktør for Stenbrud og Skærvfabrikken Nr. Smedeby A/S., g. 12. april 1938 i Skovshoved m. KAREN Jespersen (F.: grosserer Sofus J. og Marianne Branner), f. 18. dec. 1915 paa Frederiksberg. Børn:

1) JETTE Frederikke, f. 5. okt. 1938 i Gentofte, overordentlig stiftsdame i Vallø.

2) NIELS Frederik, f. 11. nov. 1940 sst.

3) MORTEN Frederik, f. 17. aug. 1942 sst., student.

4) Elisabeth Frederikke, f. 30. dec. 1943 sst. (Vallø.)

5) Jens FREDERIK, f. 21. febr. 1949.

f. JENS ADOLPH Frederik, f. 12. april 1920, ritmester ved gardehusar-reg. (Fi.Fr.4. m.sv.) (Fi.T.-D.M.), g. m. Bertha Maritha Lydecken, f. 27. april 1914 i Finland. [Næstved.]

3. Carl CHRISTIAN Frederik Hermann, f. 13. aug. 1868 † 17. febr. 1939, ingeniør M.I.F., g. 31. dec. 1905 i Esbjerg m. MAGDA Charlotte Stannius (F.: direktør Hans Christian Hansen og Marie Juliane Stannius), f. 25. okt. 1882 i London (Løgismose Slotskapel). [K.] Datter:

Magda (UNA) Elisabeth Mathilde Frederikke, f. 23. juni 1908 i Plainfield, N. J., USA., (Ordrup K.), cand. phil., udenl. korrespondent, g. 15. dec. 1934 i Kbh. m. salgschef HERMANN Otto Katz, navneforandring 1939 til Krefeld, f. 13. maj 1903 † 30. dec. 1961, skilt. [K.]

CONRADT-EBERLIN

Premierløjtnant i søetaten Georg Emanuel Conradt adledes ved patent af 20. aug. 1783 med navnet Conradt-Eberlin.

NIELS Conradt-Eberlin, f. 18. nov. 1911 i Randers (søn af herredsfoged ADOLF Theodor, f. 21. juni 1864 † 16. nov. 1918 og ANNETTE Kirstine Boje, f. 2. jan. 1875, g. 28. dec. 1895 † 25. nov. 1957), cand. jur., ekspeditionsskretær i finansministeriet, g. 1° 19. sept. 1937 m. ELSA Christensen, f. 30. jan. 1914 i Kbh., skilt 1945; 2° 30. aug. 1946 i Hørsholm m. IBEN Berg, f. Høegh-Guldberg (F.: kaptajn Ove H.-G. og Johanne Stang-Johnsen), f. 26. dec. 1913 i Kbh. [K.] Søn:
af 1. ægteskab:

PETER Alexei, f. 28. juni 1939 i Kbh., journalist. [K.]

SØSKENDE

1. LIZZIE, f. 23. febr. 1897 i Kbh., g. 21. sept. 1920 sst. m. dommer VIGGO Frederik Thorkild Johansen, f. 13. febr. 1893 paa Holsteinborg. [Thisted.]

2. Eric, f. 1. nov. 1899 † 13. maj 1943, direktør, g. 1° 1928 m. Claudine Scott Gilmann, skilt; 2° 14. dec. 1934 m. ALICE Ninon Duvantier, f. 10. juli 1904, skilt (g. 2° m. statsminister* Erik Scavenius); 3° 30. maj 1939 m. JONNA Fasting, f. 3. sept. 1916 (hun g. 2° 12. nov. 1960 m. maskinmester Otto Møller). [K.]

3. ELSE, f. 16. sept. 1903 i Kbh., tandlæge, g. 13. sept. 1924 i Herlufsholm m. overlæge, dr. med. AAGE Henrik Christian Nyfeldt, f. 26. aug. 1895. [Skelskør.]

FARFADER

ADOLF Emanuel, f. 2. okt. 1822 † 8. juli 1903, birkedommer, g. 19. juli 1854 m. Julie ALFRIDA Gade, f. 27. juni 1835 † 30. jan. 1920. Sønner:

1. VIGGO Emanuel, f. 23. dec. 1868 † 2. juni 1939, direktør for *Foreign Language Information Bureau*, *Danske Afdeling, New York*, g. 20. juni 1895 m. JENNIE Green, f. 29. maj 1872 † 15. dec. 1941. Børn:

a. WALTER Harold, f. 14. april 1900 i New York, kemisk ingeniør, g. 14. jan. 1926 sst. m. Mary Elisabeth (BETTY) Lambrecht (F.: fabrikant George Joseph L. og Roberta Hanley Keebough), f. 1. dec. 1903 sst. [Wilmington, Del., USA.] Børn:

1) JOEL, f. 31. dec. 1929 i New York. [Yale University, New Haven, Conn.]

2) ELSPETH, f. 6. febr. 1932 i Buffalo, N. Y., research physical chemist. [Greenwich, Conn.]

3) PETER, f. 14. april 1943 i Wilmington.

b. ELISABETH (EVE) May, f. 4. sept. 1902 i New York, g. 14. febr. 1930 i New York m. generalsekretær ved Nordisk Raads danske delegation, cand. mag. FRANTZ Wilhelm Kjerulff Wendt, f. 24. febr. 1905 paa Hørbygaard (R.*). [Hellerup.]

c. VIGGO Henry, f. 7. febr. 1904 i New York, radioingeniør, captain i U.S. Navy, director, Personnel Naval Reserve, g. 1° 1. maj 1935 i Opa Locka, Florida m. Katherine (KAYE) Martha Atkinson, f. 13. okt. 1909 † 27. marts 1946; 2° 5. okt. 1957 i Wilmington, Del. m. DOROTHY Eleanor Scatcherd Field

CONRADT-EBERLIN

- (F.: bankier Frank Otis F. og Dorothy Eleanor Scatcherd), f. 6. marts 1914 i Centralia, Wash. [Omaha, Nebraska.] Børn:
af 1. ægteskab:
1) GAI Elli, f. 27. febr. 1936 i Opa Locka, g. 16. juni 1956 i Washington, D. C. m. FREDERICK Charles Cotter, f. 3. april 1931 i Detroit, Mich. [Wayne, Mich.]
2) VIGGO Paul, f. 11. april 1940 sst., g. 25. juni 1960 i Jacksonville m. NANCY Cason (F.: Tate Powell C. og Edna Wainmann), f. 21. sept. 1940. [Jacksonville, Florida.] Datter:
Nancy Lynn, f. 24. okt. 1961 i Jacksonville.
2. CHARLES *Andreas*, f. 21. juni 1871 † 27. april 1909, *styrmand*, g. 21. juni 1904 i Kvislemark m. BERTHA Louise Thiel (F.: sognepræst Adolf Carl Gotfred T. og Sofie Frederikke Franciska Hyrup), f. 17. april 1875 i Stenmagle. [Frederiksberg.] Børn:
a. MINNA Alfrida Sofie, f. 25. okt. 1905 i Kvislemark, overassistent i K.T.A.S., g. 12. juli 1935 sst. m. ekspeditionssekretær, cand. jur. JØRGEN Michael Carlsen, f. 23. jan. 1910 paa Frederiksberg. [Frederiksberg.]
b. ADOLPH Carl, f. 19. sept. 1908 i Kbh., ingeniør, g. 3. sept. 1935 i Frederiksberg k. m. ELSE Karen Marie Schøler (F.: ingeniør Peter Daniel S. og Anne Elisabeth Kristine Christensen), f. 3. sept. 1911 i Kbh. [Grønholt pr. Fredensborg.] Sønner:
1) Peter CARSTEN, f. 16. nov. 1937 paa Frederiksberg, g. 19. april 1959 i Hillerød m. NINA Elmquist Gravesen (F.: overlæge, dr. med. Poul Bondo G. og Laura Elisa Balslev Elmquist), f. 27. sept. 1939 i Kbh. [Hillerød.] Søn:
CARSTEN, f. 20. marts 1959 i Roskilde.
2) PAUL, f. 28. marts 1945 i Sidney.
3. AXEL *Georg*, f. 8. marts 1873 † 23. april 1948, *antikvitethandler*, g. 31. marts 1904 i Hansted m. ANNA Vilhelmine Mariane Kaiser (F.: proprietær Heinrich Vilhelm K. og Mariane Hansen), f. 10. sept. 1874 paa Petersholm, Hansted. [K.]

DANNESKIOLD-SAMSØE



*Patent af 4. maj 1695. Der er tillagt familiens mandlige medlemmer prædikat af excellence.
Udførlig slægttafle og vaabenafbildning i farver, se aarg. 1929.*

James Christian Carl SOPHUS lensgreve Danne-skiold-Samsøe, f. 19. marts 1900 i Kbh. (B) (søn af greve Christian VALDEMAR, f. 16. febr. 1864 † 14. marts 1931, og MARGRETHE Caroline Augusta Julie baronesse Iuel-Brockdorff, f. 24. juli 1867, g. 22. jan. 1889 † 23. okt. 1943), kammerherre, hofjægermester, overdirektør for Gissselfeld adelige Jomfrukloster i Sjælland (N.St.O.²), g. 1^o 24. okt. 1931 m. ISABEL Craven Dilworth (F.: glasfabrikant J. Dale D. og Letitia Craven), f. 18. okt. 1901 paa Cravenhurst, Salem, New Jersey, skilt; 2^o 23. sept. 1959 i Næstved (St.M.) m. DØRRIT Natalie Holm (F.: direktør, civilingeniør Ejnar Johan H. og Ulla Margrethe

DANNESKIOLD-SAMSØE

Brøchner-Larsen), f. 8. febr. 1937 i Rio de Janeiro, separeret.
[Gisselfeld pr. Haslev.] Søn:

af 1. ægteskab:

Greve VALDEMAR Dale, f. 4. sept. 1935.

SØSTRER

1. Comtesse WANDA, f. 5. juli 1892 i Kbh. (B), enke efter forpagter
MICHAEL Treschow.

2. Comtesse Margrethe VIBEKE, f. 25. april 1896 i Kbh. (B), enke
efter kammerherre EILER greve Moltke.

FADERS BRØDRE

1. Greve VIGGO, f. 29. maj 1874 † 24. jan. 1935, landbrugskandidat,
g. 1^o 7. sept. 1901 i Kbh. (C) m. EBBA Caroline Petterson Rantzien
(F.: intendant Carl Edvard P. og Louise von Horn af Rantzien), f.
9. april 1871 i Engelholm, skilt: 2^o 17. dec. 1912 m. Bodil Maria
STELLA Lindholm, f. 2. jan. 1890 † 18. sept. 1934. Børn:

af 1. ægteskab:

a. Greve KNUD, f. 27. marts 1900 i Kbh. (Krogstrup.)

af 2. ægteskab:

b. Greve Hans CHRISTIAN Erik Viggo, f. 25. marts 1915 i Kbh. (B),
skribent, indehaver af porcelænsfabrikkerne »Danmarks Porcelæns-
maleri« og »Flora Helvetia«, g. 20. febr. 1943 i Lausanne m.
Helen (Helène) Carola Künzli (F.: dr. med. Max Carl K. og
Marguerite Walder), f. 5. marts 1924. Børn:

1) Comtesse CHRISTINA Mariane Margritte Stella, f. 27. febr.
1944 i Viborg. (Vallø.)

2) Greve Carl Christian ERIK Leopold, f. 18. maj 1945.

3) Greve FREDERIK Jost Conrad Erling, f. 10. okt. 1946.

4) Greve CHRISTIAN Jürg Heinrich Caspar, f. 29. marts 1951 paa
Østergaard. (Belmont s. Lausanne.)

c. Greve Niels FREDERIK Kjeld Viggo, f. 3. aug. 1916 paa Kloster-
skov, medlem af Gloslunde-Græshave sogneraad, Græshave men-
nighedsraad og af repræsentantskabet for Landmandsbankens
Nakskovafdeling, g. 26. okt. 1944 i Græshave k. m. LYKKE Wil-
hjelm (F.: hofjægermester Lauritz W. og Margaret Zachariae),
f. 26. okt. 1918. [Øllingsøe pr. Søllested.] Sønner:

1) Greve ULRIK Christian Lauritz, f. 8. aug. 1945. [Herlufsholm.]

2) Greve OTTO Frederik Aage, f. 2. febr. 1947 i Kbh.

3) Greve KJELD Viggo Gerhard, f. 22. dec. 1952 i Nakskov.

d. Greve UBBE Eyvind Gregers Sophus Viggo, f. 5. febr. 1921, g.
21. marts 1953 i Aagerup m. JEANINA de Jonquières (F.: amtmand,
kammerherre Henrik de J. og Ragna Koefoed), f. 29. maj 1921,
skilt (hun g. 2^o m. . . .). [K.]

e. Comtesse Karin LYKKE Ursula Sofie Dorothea Stella Bodil
Maria, f. 27. juli 1922 paa Nordfeld.

f. Comtesse Sonja Maria Ester IRÈNE Bodil Stella, f. 3. okt. 1925
paa Nordfeld, overordentlig stiftsdame i Vallø, stud. mag.

2. Greve KNUD, f. 26. juni 1876 † 22. juli 1957, ritmester, g. 14.
nov. 1906 m. ALICE Hasselbalch, f. 23. juli 1886 † 7. dec. 1955. Døtre:

a. Comtesse TOVE, f. 31. maj 1909 i Rungsted, g. 6. febr. 1929 i
Kbh. m. kammerherre, hofjægermester LEON greve Moltke-Huit-
feldt.

DANNESKIOLD-SAMSØE

b. Comtesse MERETE, f. 9. nov. 1911 i Kbh. (B), g. 15. okt. 1930 i Kbh. (C) m. oberstløjtnant, cand. polit. KJELD greve Brockenhuus-Schack.

c. Comtesse HELLE, f. 21. dec. 1918 i Kbh. (Visborg), priorinde for Gisselfeld adelige Jomfrukloster.

FARFADERS BRØDRE

1. Greve FREDERIK Vilhelm Steen til Ulriksholm m. m., f. 16. sept. 1837 † 8. dec. 1895, hofjægermester, g. 20. juni 1863 m. EUGENIE Frederikke Charlotte Clara comtesse Holstein, f. 6. juni 1841 † 27. nov. 1925. Sønner:

a. Greve FREDERIK Sofus Christian Ludvig, f. 6. april 1864 † 11. juli 1944, ekspeditionssekretær, g. 20. sept. 1906 i Søllerød m. MARIE Charlotte Kaufmann (F.: grosserer Emil Poul K. og Ellen Sophie Uhthoff), f. 21. febr. 1880 i Kbh.

b. Greve EINAR Carl Otto, f. 2. juli 1868 † 5. jan. 1908, cand. phil., g. 29. maj 1897 m. SOPHIE Brül f. 17. okt. 1865 † 26. april 1960. Børn:

1) Greve KAI, besidder af det grevelige Holstein-Marpaluske fideikommis, f. 1. aug. 1898 i Argentina, kaptajn, g. 5. maj 1937 i New York m. DOROTHY Virginia Connery (F.: Maihew C. og Otilie Dittmar), f. 22. juni 1911. [K.] Datter:

Comtesse Linda Gail, f. 24. sept. 1942 i Miami.

2) Comtesse RAGNA, f. 24. nov. 1902 i Holte, konventualinde i Gisselfeld adelige Jomfrukloster (Thaarupgaard, Estvadgaard). [K.]

c. Greve AXEL Edvard Ernest, f. 4. aug. 1871 † 7. dec. 1925, kaptajn af res., g. 30. marts 1906 i London m. SYBIL Iles Gordon (F.: banksekretær Thomas Shephard G. og Kate Wainwright), f. 9. juli 1878. [K.] Søn:

Greve PALLE Julian, f. 26. dec. 1906 i Dover, England, cand. jur., kontorchef i undervisningsministeriet, sekretær for Rask-Ørsted-Fondet (R*), g. 29. maj 1941 i Haderslev m. GRETHE Kohl (F.: grosserer Theodor K. og Julie Hansen), f. 23. april 1913 i Esbjerg. [K.] Børn:

1) Comtesse POLLY Charlotte, f. 15. sept. 1945 i Kbh. (C), konventualinde i Gisselfeld adelige Jomfrukloster.

2) Greve THOMAS Godske, f. 2. dec. 1946 i Kbh. (C).

2. Greve OTTO Ludvig August Balthazar, f. 22. juli 1841 † 22. dec. 1896, hofjægermester, premierløjtnant, g. 26. nov. 1873 m. LOUISE Siegfriede comtesse Knuth, f. 21. marts 1853 † 18. nov. 1928 (g. 2° m. kammerherre Vilhelm Grevenkop-Castenskiold). Søn:

Greve SOPHUS Adam, besidder af det 2. Knuth-Buttlarske fideikommis, f. 2. okt. 1874 † 12. dec. 1961, cand. phil., maler (Eckersberg-medajllen), g. 1° 11. juni 1906 m. ELSEBET Møllerup, f. 3. juli 1885 † 4. dec. 1961, skilt; 2° 16. febr. 1926 m. INGEBORG Leone Green, f. 2. nov. 1894 † 6. nov. 1960. Børn:

af 1. ægteskab:

1) Greve Adam OTTO, f. 8. aug. 1910 i Asminderød, besidder af det 2. Knuth-Buttlarske fideikommis, arkitekt, M.A.A. (Chr. X.Fr.M.), g. 1° 20. maj 1936 m. MARGARETA von Sneidern (F.: landshøvding Axel v. S. og Julia Rosenbaum), f. 28. febr. 1915, skilt; 2° 26. nov. 1954 (b. v.) m. TOVE Kemp, f. 30. dec. 1928 i Gentofte, skilt; 3° 5. april 1959 m. MANJA Mourier, f. Povlsen [Morbærgaarden, Birkerød.] Børn:

DANNESKIOLD-SAMSØE

af 1. ægteskab :

a) Greve BENT Otto Axel, f. 7. okt. 1943 i Solna.

b) Greve Adam PETER Wilhelm, f. 4. maj 1946 i Solna.

af 2. ægteskab :

c. Comtesse LOUISE MAGDALENE, f. 18. maj 1955 i Lyngby, konventualinde i Gisselfeld adelige Jomfrukloster.

2) Comtesse CECIL, f. 28. juli 1914 i Kbh. (F), møbelsnedker, g. 1° 23. marts 1937 m. sekretær i invalideforsikringsretten, cand. polit. OTTO Melchior, f. 10. juni 1904 † 16. febr. 1945; 2° 28. april 1947 i Kungälv, Sverige m. godsforpagter Sven Olof [OLLE] Moritz Kinberg, f. 16. april 1901 i Stockholm. [Gentofte.]

af 2. ægteskab :

3) Greve LUDVIG, f. 29. juli 1926 i Hillerød, cand. phil., kasernebibliotekar. [Næstved.]

FARFADERS FARBRØDER

Lensgreve CHRISTIAN Conrad Sophus til grevskabet Samsøe og Holmegaard m. m., f. 16. sept. 1800 † 4. april 1886, gehejmekonferensraad, overskænk, hoffjærgemester, cand. jur. Søn:

Lensgreve CHRISTIAN Frederik til grevskabet Samsøe, f. 29. april 1838 † 3. juli 1914, ordenskansler, hoffjærgemester, g. 15. sept. 1867 m. Emilie HENRIETTE Dagmar comtesse Krag-Juel-Vind-Frijs, f. 8. marts 1848 † 4. juli 1897. Børn:

1. Comtesse MARY, f. 3. sept. 1880 paa Brattingsborg, g. 31. juli 1908 i Ørby kapel m. sir Edward Henry Goschen, f. 9. marts 1876 † 7. aug. 1933. [England.]

2. Lensgreve AAGE Conrad til Brattingsborg og Holmegaard, f. 4. nov. 1886 † 27. dec. 1945, hoffjærgemester, g. 3. okt. 1922 i Gentofte k. m. FANNY Evers (F.; viceadmiral Anton Ferdinand Mazanti E. og Marie Alexandra Lindholm), f. 7. marts 1889 i Kbh. (B), (g. 1° 14. okt. 1909 i Kbh. (B) m. kammerjunker Christian Eduard baron Lotzbeck, f. 13. sept. 1884 † 15. dec. 1920), overhofmesterinde hos Hendes Majestæt Dronning Ingrid (N.St.O.1) (Fi.H.R.1) (N.O.H.1) (Stb.V.1). [K.] Datter:

Comtesse ELISABETH Henriette til Brattingsborg, f. 21. jan. 1924 paa Gisselfeld kloster, g. 24. juni 1954 paa Brattingsborg m. kaptajn, hoffjærgemester FRANTS Aksel Lassen, f. 8. april 1922 paa Høvdingsgaard. [Brattingsborg og K.]

VON DEDEN



Den sønderjydske uradelsslægt Petersen, af hvilken Otto og Erik Petersen nævnes 1486, optog i det 17. aarhundrede navnet von Deden. — Vaabenafbildning i farver, se aarg. 1891; udførlig stamtafle, se aarg. 1891 og 1940.

CARL August von Deden, f. 29. aug. 1919 i Homestead, Florida (søn af CARL August, f. 25. jan. 1878 † 12. okt. 1956), g. 13. sept. 1940 m. Mary Virginia Voss, f. 11. aug. 1919. [Homestead, Florida]. Børn:

VON DEDEN

1. CARL August, f. 22. maj 1941.
2. DOROTHY Lorraine, f. 4. juni 1943.

SØSTER

DOROTHY May, f. 12. marts 1918 i Homestead, Florida, g. 11. sept. 1936 m. ROBERT Howard Dareing, f. 7. dec. 1913. [Homestead, Florida.]

MODER

BESSIE Lorraine, f. Harris, f. 31. maj 1898 i Huston, Texas, g. 19. maj 1917, enke 12. okt. 1956. [Homestead, Florida.]

FADERS BRØDRE

1. HANS Christian Øckenholt, f. 25. maj 1879 † 22. april 1952, grosserer, g. 2. febr. 1903 m. BERTHA Svendsen, f. 13. nov. 1882 i Kbh. [K.]

2. EINAR Brønsdorph, f. 20. okt. 1880 † 19. maj 1916, farmaceut, g. 30. april 1905 paa Frederiksberg m. ELLA Heloise Josephine Skeel Gerhardt (F.: kgl. toldkontrollør Carl Erik Skeel G. og Emma Camilla Dreyer), f. 16. sept. 1884 i Roskilde. [Gentofte.] Søn:

ERIK August Øckenholt Høeg Brønsdorff, f. 3. april 1909 i Fredericia, bureauchef, kunstmaler, g. 5. maj 1939 i Hellerup (Mess.) m. KAREN Margrethe Bjergskov Nielsen (F.: disponent Ove N. og Christine Gandrup), f. 2. febr. 1915 i Kbh. [K.] Sønner:

a. JØRGEN Erik Øckenholt Høeg Brønsdorff, f. 23. maj 1940 i Kbh.

b. HENRIK Ebbe Øckenholt Høeg Brønsdorff, f. 5. febr. 1951 i Kbh.

3. AAGE Peter Høeg, f. 29. dec. 1882 † 4. april 1932, grosserer, g. 13. sept. 1908 m. AGNES Cæcilie Ferral, f. f. 15. aug. 1883 † 6. marts 1960
Datter:

EDITH Julie, f. 24. maj 1910 i Nykøbing F., g. 30. maj 1936 i Henne m. sagfører, cand. jur. MOGENS Dambæk, f. 14. aug. 1908 Præstø. [Præstø.]

DIRCKINCK FRIHERRE AF HOLMFELD

Af den gamle hollandske adelslægt van Dirckinck blev kaptajn i fransk tjeneste Heinrich Wilhelm van Dirckinck 1803 optagen i det romerske riges ridderstand under navn af Dirckinck Edler von Holmfeld. Hans søn, hollandsk flaadekaptajn Arnold Christian Leopold Dirckinck Edler von Holmfeld emigrerede fra Holland og blev under 28. nov. 1806 optagen i den danske adel, hvorhos der ved patent af 30. maj 1828 tilfaldes ham navn og titel af Dirckinck friherre af Holmfeld.

Constant Einar JOHANNES Dirckinck friherre af Holmfeld, f. 27. juni 1921 (søn af kaptajn af flaaen CONSTANT Ulysses Edwin Johannes, f. 1. maj 1875 † 7. dec. 1945 og Sigrid Thorsdam, f. 13. maj 1896, g. 20. april 1920 † 3. aug. 1953), g. 20. maj 1944 i Kbh. (G) m. BIRGITH Broholm (F.: skibsfører E. B. og Anna Jepsen), f. 22. juli 1923. [Nordby, Fanø.]

DIRCKINCK-HOLMFELD

BRODER

Friherre KJELD Viggo, f. 2. nov. 1925, arkitekt, M.A.A., g. 19. juni 1948 i Marslev m. tandlæge KAREN Marie Jensen (F.: godsejer L. J. og Emilie Pedersen), f. 13. okt. 1926 paa Dybvad. Søn:

Friherre KIM, f. 14. april 1950 i Kbh.

SØSTER

af faderens 1. ægteskab m. CLARA Louise Bruun, f. 5. maj 1889, g. 17. okt. 1908 † 25. april 1944, skilt (g. 2° m. direktør August Streiffert):

Friherreinde GUDRUN, f. 22. juni 1910, g. 8. juni 1935 m. kontorchef JENS Peter Krandrup, f. 2. marts 1892. [K.]

FADERS SØSTER

Friherreinde Julie Susanne Gabrielle LILLY, f. 7. juli 1871, g. 14. april 1898 m. edsvoren skibsmægler NIKOLAI Heimbürger, f. 7. aug. 1872 † 12. dec. 1942. [Riga.]

FARFADERS BRØDRE

1. Friherre ULYSSES Johannes Carl Daniel, f. 26. jan. 1801 † 22. juli 1877, geheimekonferensraad, gesandt. Søn:

Friherre ULYSSES Carl August Edwin Edgard, f. 6. dec. 1833 † 11. febr. 1895, g. 9. dec. 1885 m. CARLA Josephine Hermine Eleonore Arnailie Adolphine rigsgrevinde Hompesch-Rurich, f. 28. maj 1861 † 25. juli 1918 (hun g. 2° m. ÆMILIUS Begemann). Døtre:

1) Friherreinde LOUISE Auguste Charlotte, f. 25. marts 1888, g. 26. juli 1912 m. kontrolør EMIL Nesoeh Grippeling, f. 22. juni 1888. [Soerabaja, Nederl. Indien.]

2) Friherreinde RENÉE Jenny Josephine, f. 18. marts 1890, g. 9. nov. 1911 m. borgmester GÉRARD François de Roo, f. 24. aug. 1884. [Huize Amstelwijck, Dubbeldam, Holland.]

2. Friherre Frederik Rudolph EDWIN Marie, f. 12. juni 1802 † 10. jan. 1896, kammerherre, kommandør. Søn:

Friherre EDWIN Anton Tordenskjold, f. 6. maj 1854 † 21. dec. 1936, hovedbogholder ved Forsikringsselskabet »Danmark«, g. 2. maj 1888 m. HILDUR Laura Frederikke von Lowzow, f. 27. febr. 1865 † 15. maj 1947. Børn:

1) Friherre EDWIN Frederik, f. 9. dec. 1889 † 30. okt. 1956, mag. art., lektor i nordiske sprog ved universitetet i Praha, lektor ved Ordrup Gymnasium, forfatter, g. 1° 4. april 1925 m. cand. mag. ELLEN Augusta Blom, f. 13. febr. 1894 † 25. april 1928; 2° 17. sept. 1931 m. musikpædagog ROSA Nielsen, f. 23. marts 1910, medlem af bestyrelsen for Dansk hjælpekomité for tjekkoslovakiske flygtninge. [Helsingør.]

2) Friherre FREDERIK Arnold, f. 31. jan. 1892 † 15. dec. 1957, cand. polyt., toldingeniør i inspektoratet for øl- og spiritusbeskaffningen, g. 30. nov. 1923 m. INGER Augusta Rahtgen von Holstein. [Hellerup.] Børn:

a) Friherreinde LISE, f. 18. okt. 1924, g. 5. april 1944 m. afdelingschef Mogens Marke Holm.

b) Friherre PREBEN Frederik Edwin, f. 24. april 1927, fuldmægtig, assurandør, g. 1° 8. dec. 1951 i Kbh. (F) m. ANNELISE Steen (F.: købmand Louis S. og Bodil Mortensen), f. 28.

DIRCKINCK-HOLMPELD

juli 1929 † 27. okt. 1954; 2° 21. juli 1956 paa Frederiksberg (St. Markus) m. bankassistent INGER Thora Agafia Willisow Hammer (F.: grosserer Arne H. og Tatjana Konstantinovna Willisow), f. 21. jan. 1928. [Odense.] Sønner:

af 1. ægteskab:

(1 Friherre PEDER Michael, f. 10. aug. 1953 i Hellerup (F).

af 2. ægteskab:

(2 Friherre JENS Frederik, f. 16. okt. 1958 i Lyngby (Odense, St. K.).

(3 Friherre ARNE Ivar, f. 5. juni 1960 i Odense (Odense St. K.).

3) Friherreinde ANNA Laura Louise, f. 4. sept. 1894, g. m. sektionsingeniør, cand. polyt. SVEND von Holstein.

4) Friherre HARALD, f. 25. april 1899, antikvarboghandler, g. 21. april 1928 m. Victoria GRETHE Kragh Petersen, f. 24. maj 1897. [K.] Børn:

a) Friherre JOHN, f. 3. juni 1930 paa Frbg., project engineer, g. 2. juli 1960 i Detroit m. Karen Elaine Gregerson (F.: Harvey G. og Elaine), f. 7. febr. 1938 i Detroit. [Woodland Hills, Calif.]

b) Friherre GREGERS, f. 4. aug. 1932, stud. mag., g. 10. okt. 1953 i Kbh. (b.v.) m. MONA Clemmensen (F.: redaktør Carl Henrik C. og Karen Dieterichsen), f. 3. maj 1930. [K.] Datter: Friherreinde GRIT, f. 5. juli 1958 paa Frederiksberg (Brønshøj K.).

c) Friherreinde AGNETE Kragh, f. 19. okt. 1941, student. (Vallø., 5) Friherreinde HILDUR Elise, f. 11. juli 1902, laboratorieleder overordentlig stiftsdame i Vallø. [K.]

DORRIEN*

En tysk, 15. april 1776 af Kejser Joseph II adlet slægt, af hvilken landfoged Liebert Hieronymus Dorrien ved patent af 24. sept. 1845 optoges i den danske adelsstand.

Se »Danmarks Adels Aarbog«, 1926 og
•Gothaisches genealogisches Taschenbuch
der adeligen Häuser, Alter Adel und Briefadel».

VON EHRENSTEIN*

3. juli 1704 optoges Christian Stüdemann til Rosenow og Gross Görnow i den tyske rigsadelsstand med navnet von Ehrenstein, og hans søn kaptajn Caspar August Friderich von Ehrenstein blev 17. jan. 1776 naturaliseret som dansk adelsmand.

Præsensliste, se aargang 1946.

VON ELLBRECHT



*Oldenburgsk uradelsslægt, af hvilken kommandørkap-
tajn Anton Günther von Ellbrecht og hans brødre
naturaliseredes 6. maj 1778. — Vaabenafbildning i
farver og udførlig stamtafle, se aarg. 1914.*

MOGENS von Ellbrecht, f. 2. april 1900 (søn af kon-
torchef i generaldirektoratet for post- og telegraf-
væsenet Anton GYNTHER, f. 24. febr. 1864 † 31.
dec. 1932, og THYRA Emily Olga Alice comtesse
Moltke, f. 18. aug. 1874, g. 27. sept. 1899, skilt 1910 † 4. okt. 1961),
ingeniør, g. 6. april 1956 i Vejen m. HELGA Sundahl. [K.]

BRODER

TAGE, f. 24. okt. 1901, cand. phil., repræsentant* for «Corn Products
Refining Comp.» [New York.]

FARFADER

EBERHARD *van Deurs*, f. 28. nov. 1833 † 8. marts 1912, ritmester, g.
18. febr. 1861 m. EMILIE Petrine Grothusen, f. 10. sept. 1841 † 9. jan.
1908. Søn:

EBERHARD *Helmuth*, f. 31. okt. 1868 † 21. dec. 1927, g. 1^o 27. jan.
1895 m. CLARA *Johanne Emma Muller*, f. 30. marts 1871, skilt, død
(hun g. 2^o m. amtstuefilialbestyrer Carl EMIL *Schlichtkrull*, død);
2^o 1. dec. 1919 m. ANNA Maria Garner, f. 20. jan. 1878. [K.]

Datter:

af 1. ægteskab:

HETNA, f. 7. nov. 1895 i New York, g. 6. nov. 1923 paa Frede-
riksberg (Marcus) m. proprietær HANS Christian Carl Ley
Bruun til Lundebakkegaard, f. 10. febr. 1892 i Kbh. [Lunde-
bakkegaard ved Lillerød.]

FABRITIUS-TENGNAGEL



*Justitsraad Michael Fabritius' børn adledes 4 sept.
1778 med navnet Fabritius-Tengnagel.
Udførlig slægttafle og vaabenafbildning i farver, se
aarg. 1920.*

HANS Fabritius-Tengnagel, f. 30. jan. 1886 i Balle-
rup (søn af Hans Frederik ALEXANDER, f. 17. jan.
1855 † 4. sept. 1897 og Karen KIRSTINE Olsen, f. 11.
dec. 1851, g. 8. dec. 1885 † 26. marts 1922), nyder
af det Iselinske fideikommis' successorfond, graver*, g. 6. april 1913
i Kbh. (A) m. ELLA Marie Kirstine Petersen, f. 5. jan. 1894 i Kbh.
[K.] Børn:

1. AKSEL Hans, f. 16. april 1913 i Kbh., fuldmægtig i Kbh. Magi-
strat, g. 1^o 21. aug. 1938 i Kbh. (Filips) m. EDITH Anna Margrethe
Harriet Bærentsen, f. 15. juni 1913 i Kbh., skilt; 2^o 30. aug. 1947

FABRITIUS-TENGNAGEL

- i Kbh. (F.) m. Karen-Birthe Staack Christensen, f. 6. marts 1924
 Kbh. (F.) Døtre:
af 2. ægteskab:
 a. SUSANNE, f. 27. juli 1948 i Kbh. (F.)
 b. BIRGITTE, f. 12. jan. 1951 i Kbh. (F.)
 2. ALEX, f. 16. jan. 1915 i Kbh., g. 31. dec. 1940 i Vanløse m.
 KAREN Margrethe Beltoft, f. 27. aug. 1917 i Kbh. Døtre:
 a. ALICE, f. 16. nov. 1941 i Kbh.
 b. KÄTHE, f. 3. april 1948 i Kbh.
 c. RUTH, f. 9. maj 1955 i Kbh.
 3. Carl HELGE, f. 11. juli 1922 i Kbh., student, lærer, g. 29. febr.
 1948 i Kbh. (Aalholm) m. GUNNA Harrøe, f. 10. dec. 1923 i Kbh. Søn:
 Hans PETER, f. 11. jan. 1949 i Kbh.

SØSKENDE

1. JOHANNE, f. 1. maj 1888, g. 1° 23. sept. 1916 m. gartner FREDERIK Erling Nielsen, skilt; 2° 21. dec. 1923 m. snedker CARL Holger Nielsen, f. 31. juli 1892. [Søborg.]
2. CHRISTIAN, f. 9. okt. 1891 † 13. febr. 1948, g. 3. april 1927 m. HENNY Marie Olivia Petersen, f. 14. aug. 1903. [Gladsakse.] Døtre:
 a. GRETHE, f. 14. aug. 1927 i Gladsakse, g. 27. juni 1948 m. handskemager HENNING Jensen, f. 9. juli 1926. [Gladsakse.]
 b. RITA, f. 25. aug. 1929 i Gladsakse.
 c. LILLIAN, f. 27. sept. 1930 sst.
 d. ELI, f. 13. sept. 1932 sst.
 e. ENA, f. 16. febr. 1934 sst.
 f. EDITH, f. 1. dec. 1935 sst., g. ... maj 1959 i Gladsaxe (b.v.) m. sølvsliber Ove Abrahamson.
 g. KIRSTEN, f. 24. aug. 1941 sst.

FARFADERS FARBRØDER

- Peter LUDVIG, f. 14. sept. 1792 † 28. febr. 1874, bogtrykker. Søn:
 HARALD Arnoldus, f. 27. sept. 1838 † 7. juli 1920, forpagter, g. 1° 21. okt. 1882 m. Meta KIRSTINE Cecilie Laugesen, f. 15. nov. 1857 † 20. jan. 1890; 2° 18. jan. 1897 m. JULIE Kirstine Toxværd, f. 25. marts 1856 † 15. april 1947. Sønner:
af 1. ægteskab:
 a. CONRAD Alexander, f. 11. marts 1885 paa Rugballegaard, dommer* (R.*D.M.), g. 20. nov. 1914 i Vignæs m. SIGNE Marie Kirstine Bojsen Jensen (F.: sogneprest Frederik Engelhardt Bojsen J. og Thyra Margrethe Marie Kirstine Lauesgaard), f. 6. maj 1890 † 27. dec. 1959. [Risskov.] Døtre:
 1) NANNA Anina, f. 1. sept. 1915 i Maribo, g. 1° 8. febr. 1936 i Hillerød m. tandlæge SKAT Holst, f. 5. aug. 1909, skilt; 2° 27. sept. 1952 m. forretningsfører AKSEL Krüger, f. 31. juli 1905 i Silkeborg. [Risskov.]
 2) SIGNE, f. 14. juli 1920 i Rørbæk, g. 31. juli 1942 i Kbh. (b.v.) m. læge LARS Otto Rasmussen, f. 4. juli 1920 i Nakskov. [Sorø.]
 b. JOHANNES Michael, f. 19. jan. 1887 paa Rugballegaard, dommer* (R.1*), g. 28. dec. 1915 i Sakskøbing m. LAURA Ingeborg Bojsen Jensen (F.: sogneprest Frederik Engelhardt Bojsen J. og Thyra Margrethe Marie Kirstine Lauesgaard), f. 15. dec. 1893 † 9. sept. 1948. [Helsingør.] Børn:

FABRITIUS-TENGNAGEL

1) INGA, f. 25. okt. 1917 i Maribo, g. 14. maj 1938 i Kbh. m. arkitekt Niels ERNST Reinhard Botfeldt, f. 18. marts 1914. [Rungsted.]

2) CONRAD Alexander, f. 8. jan. 1920 i Kalundborg, landsretssagfører, universitetsmanuduktør, g. 1° 17. marts 1945 i Kalundborg m. ANNE MARGRETHE Brendstrup Larsen (F.: arkitekt, M.A.A. Søren Christian L. og Cecilie Laura Brendstrup), f. 22. febr. 1916 i Kbh., skilt (hun g. 2° 11. juli 1959 m. Corbett Samson); 2° m. landsretssagfører Birthe Jacobsen, født Colberg-Hansen (F.: landsretssagfører Hans Jørgen Hansen og Petra Elisabeth Ludvica Colberg), f. 21. juli 1928. [K.] Børn:

af 1. ægteskab:

a) CONRAD Alexander, f. 27. marts 1946 i Kbh.

b) CHARLOTTE Constance, f. 29. dec. 1948 i Kbh.

af 2. ægteskab:

c) MINE Benedicte, f. 22. febr. 1956 i Kbh. (Vallø).

d) Nina Therese, f. 25. juni 1961 i Kbh.

FALKENSKIOLD*



Martin Dyssel adledes 3. aug. 1716 med navnet Falkenskiold. — Uddød i mandslinjen 26. april 1928.

Udførlig slægttavle og vaabenafbildning i farver, se aarg. 1929.

RAGNHILD Falkenskiold, f. 21. sept. 1898 i Holms sg., Halland (datter af forpagter SOPHUS Vilhelm f. 10. okt. 1857 † 13. jan. 1901 og AGNES Kæhler, f. 30. juli 1871, g. 11. juni 1897 † 17. aug. 1928), g. 25. okt. 1924 i Laholm m. landskammer*, cand. jur. AXEL Anders Jacob Bergstrøm, f. 2. dec. 1892 i Vänersborg. [Falun.]

DE FALSEN

Etatsraad Enevold Falsen adledes 18. aug. 1758 med navnet de Falsen.

HAAKON de Falsen, f. 14. febr. 1906 (søn af oberst ENVOLD Munch, f. 26. maj 1866 † 30. dec. 1947 og SOLVEIG Havig, f. 9. marts 1882, g. 7. jan. 1905 † 10. dec. 1960), trafikchef, g. 26. juni 1943 m. INGBORG Røine, f. 25. sept. 1909. [Oslo.] Børn:

1. ELISABETH, f. 7. juli 1946.

2. CHRISTIAN Magnus, f. 22. dec. 1947.

SØSKENDE

af faderens 1. ægteskab m. HULDA Christine Ambjørnsen, f. 26. dec. 1868, g. 9. dec. 1893 † 29. april 1900:

1. CHRISTIAN Magnus, f. 11. nov. 1894 † 9. sept. 1936, plantage-

DE FALSEN

ejer, g. 11. sept. 1914 m. EVA Reading, f. 6. marts 1897. [Salomons Øerne.]

2. HULDA Christine, f. 24. april 1900, g. 19. juli 1927 m. læge OSKAR Brække, f. 28. april 1897. [Oslo.]

FADERS BRØDER

1. OLAF Frithiof Gjerdrum, f. 1. april 1859 † 17. jan. 1923, kontorchef, g. 26. juni 1895 m. KATE Pirgrins, f. 9. aug. 1873 † 17. juni 1958.
Datter:

KATHLEEN Ragnhild, f. 4. april 1896, g. 1° 8. marts 1916 m. brugs-ejer JOHAN Collett, f. 22. nov. 1874, skilt; 2° 31. aug. 1940 m. direktør ERLING Steen, f. 6. marts 1891 i Oslo, skilt; 3° 21. aug. 1956 m. Gustav Emil Grüner, f. 21. dec. 1900. [Tikøb.]

FARFADERS BRØDRE

1. HENRIK Anton, f. 28. febr. 1813 † 26. juli 1866, kommandør i den norske marine. Søn:

CONRAD, f. 21. febr. 1847 † 13. maj 1898, svensk-norsk generalkonsul, g. 29. juli 1870 m. DOROTHEA Thoresen, f. 9. jan. 1849 † 17. marts 1916. Søn:

* HENRIK Anton, f. 11. maj 1871 † 19. juli 1945, generalkonsul, g. 21. maj 1898 m. IDA Frederikke Anine Bille, f. 4. april 1871 † 7. maj 1927. Døtre:

a) ELEONORA Bille, f. 28. aug. 1899, g. 29. dec. 1919 m. kon-treadmiral i den engelske flåde HECTOR Boyès, f. 20. febr. 1881 † 26. okt. 1960. [London.]

b) Bergliot (LOLO), f. 14. okt. 1902, g. 4. april 1922 m. med-indehaver af firma Stewet & Co. HENRY Lewis Harrison, f. 7. aug. 1885. [Calcutta.]

2. GEORG Benjamin, f. 18. maj 1814 † 18. juli 1879, norsk kabinets-kammerherre, oberstløjtnant. Søn:

HAGBARTH, f. 1. jan. 1857 † 8. marts 1916, ingeniør, g. 19. sept. 1889 m. MARGRETHE Arnesen, f. 26. dec. 1864 † 4. okt. 1907. Børn:

1) GEORG Benjamin, f. 21. juli 1890, cand. phil., raadhusforvalter* (K.*) (Æt.S.2) (I.F.3) (N.O.N.4) (Stb.V.4) (S.N.2^a) (S.V.2^a), g. 15. maj 1917 m. Dorothea (THEA) Sontum, f. 9. juli 1891. [Oslo.]
Sønner:

a) GEORG Envold, f. 9. marts 1920, cand. jur., børssekretær (N.D.M.), g. 19. juli 1949 m. BERIT Maria Hovden, f. 17. juni 1925. [Oslo.] Børn:

(1) CHRISTIAN Magnus, f. 4. maj 1950.

(2) PETTER, f. 3. sept. 1951.

(3) ELISABETH, f. 21. maj 1953.

(4) HARALD, f. 30. maj 1961

b) JAN Eskild, f. 11. aug. 1924, direktør (N.D.M.), g. 7. juni 1952 m. RENÉE Paule Augustine Rey, f. 18. juli 1933. [Algér. Algier.] Børn:

(1) JOHAN Georg Henrik, f. 15. okt. 1954.

(2) Ann Christina, f. 1. nov. 1960.

c) Christian Magnus, f. 6. april 1933, ingeniør, g. 30. april 1954 m. KARI Løvseth, f. 8. maj 1933. [Oslo.] Døtre:

DE FALSEN

(1 ANNE, f. 16. marts 1955.

(2 LISE, f. 20. maj 1956.

2) Julie MARGARETE, f. 18. sept. 1896, g. 18. aug. 1920 m. departementschef i landbrugsministeriet, cand. jur. Jens Christian Mogensen, f. 11. sept. 1890 † 16. juni 1962. [Hellerup.]

FARFADERS FARBRØDRE

1. **CARL Valentin**, f. 27. maj 1787 † 14. april 1852, stiftamtmand. Søn:
CARL Valentin, f. 24. maj 1818 † 3. april 1868, kaptajnvaegtmeister. Søn:
CARL Valentin, f. 28. jan. 1851 † 23. febr. 1911, skibsfører, g. 24. aug. 1877 m. **SIGRID Amble**, f. 3. juli 1859 † 16. marts 1948. Børn:
a) **ENEVOLD**, f. 29. aug. 1880 † 27. dec. 1923, skibsfører, g. 15. aug. 1913 m. **OLIVIA Anderson**, f. 10. sept. 1886 † 6. sept. 1935. Søn:
CARL Valentin, f. 18. okt. 1915.
b) **EVA**, f. 11. jan. 1886, g. 1° 31. dec. 1910 m. kaptajn **EINAR Berg**, f. 10. dec. 1881 † 16. jan. 1920; 2° m. kaptajn i sanitetskorpset, overlæge **Johan Luth Arntzen**, f. 22. nov. 1865 † 30. juli 1949. [Frederiksstad.]
c) **EMILIE Anna Marie**, f. 22. april 1888, g. 14. nov. 1913 m. magistratssekretær, cand. jur. **HJALMAR de Lange**, f. 15. marts 1880 † 5. febr. 1954. [Bergen.]
d) **OLE Amble**, f. 13. juli 1889, skibsfører, g. 15. dec. 1917 m. **ASTRID Svenøe**, f. 26. febr. 1893. [Solfeng, Fjøsanger St. ved Bergen.] Børn:
(1 **ENEVOLD**, f. 17. febr. 1920, cand. jur., kontorchef i justitsdepartementet, g. 19. juli 1952 m. **URSULA Birgitte Freisemann**, f. 19. febr. 1918. [Oslo.]
(2 **EVA**, f. 13. april 1922. [New York.]
(3 **OLE Amble**, f. 13. sept. 1924, styrmand, g. 4. april 1951 m. **BERIT Isdahl**, f. 2. april 1926. [Bergen.] Søn:
OLE, f. 28. maj 1952.
2. **HAGBART**, f. 20. sept. 1792 † 1. marts 1836, stiftamtskriver i Norge. Søn:
CHRISTIAN Balthazar, f. 14. sept. 1819 † 15. dec. 1854, premierløjtnant, havneassistent, g. 1. okt. 1845 m. **JOHANNE Elisabeth Møller**, f. 21. okt. 1822 † 30. sept. 1869. Søn:
HAGBART, f. 1. jan. 1852 † 15. maj 1923, første assistent i statssekretariatet, g. 24. okt. 1890 m. **CHRISTINE Marthea Holmsen**, f. 14. nov. 1869 † 22. dec. 1959. Børn:
a) **CONRAD Møller**, f. 28. juni 1892 † 19. maj 1946, direktør for Botsfengslet, g. 12. maj 1920 m. **MARTHA Dahm Børs**, f. 27. marts 1896. [Oslo.] Børn:
(1 **Elisabeth (BETH)**, f. 16. aug. 1930.
(2 **ENEVOLD**, f. 3. juni 1935, stud. chem., g. 5. okt. 1957 i Rouen m. **GENEVIÈVE Isabelle Alice Zilda Vallée** (F.: Marc Octave Zephir V. og Isabelle Louise Irène Leroy), f. 2. juli 1937. [Trondheim.] Døtre:
(a **Isabelle Martha IRENE**, f. 21. juli 1959.
(b **Astrid Helene Marie**, f. 8. dec. 1960.
b) **ERNA Johanne**, f. 27. aug. 1897, g. 5. april 1918 m. skibsmægler **OLE Ferdinand Groth**, f. 5. april 1886 † 14. sept. 1951. [Vester Aker.]

FERRI*

Pellegrino greve af Ferri i Vicenza fik 14. maj 1709 dansk grevepatent. Greverne Jacob Franz, Josef Johan og Leopold Carl Ferri fik under 17. april 1829, Peter Leopold greve Ferri under 22. okt. 1830 østrigsk stadfæstelse paa grevestanden.

FRANÇOIS greve Ferri, f. 8. sept. 1905 i Padova (søn af advokat, dr. jur. LEOPOLDO Giovanni Matteo, f. 19. juli 1877 † 22. juli 1937), ingeniør, g. 7. okt. 1959 m. CARLA d'Agnolo Vallano, f. 5. juni 1918 i Siena. [Padova.] Datter:

Comtesse GIOVANELLA, f. 11. jan. 1961 i Padova.

SØSKENDE

1. Greve ANTONIO, f. 7. jan. 1907 † 25. aug. 1942, dr. jur., g. 6. maj 1935 m. MARIA PIA Mistrorigo, f. 20. sept. 1913 [Padova.] Børn:

a. Greve LEOPOLDO, f. 28. jan. 1936 i Milano, dr. jur., diplomat.

b. Greve GIACOMO, f. 21. dec. 1937 sst.

c. Comtesse CORNELIA, f. 3. okt. 1940 i Padova.

2. Comtesse GIOVANNA, f. 2. juli 1908 i Padova, g. 18. april 1934 m. advokat BARTEL Foratti, f. 12. aug. 1903. [Padova.]

3. Greve JOSEPH, f. 25. maj 1917 i Padova, dr. jur., g. 3. jan. 1943 m. Silvia comtesse Della Croce di Dojola, f. 18. april 1918 i Torino. [Padova.] Sønner:

a. Greve PIETRO Leopoldo, f. 7. okt. 1944 i Torreglia.

b. Greve ANTONIO, f. 16. maj 1947 i Padova.

c. Greve ENRICO, f. 25. april 1950 i Padova.

d. Greve GIAN-FRANCO, f. 12. marts 1953 i Padova.

MODER

Grevinde CORNELIA, født comtesse de Lazara Pisani Zusto, f. 20. marts 1884 i Padova, g. 10. febr. 1904, enke 22. juli 1937. [Padova.]

FISCHER

Generalkrigskommissær Christian Fischer blev adlet 12. juni 1811.

JOHAN ARNOLD Peter Fischer, f. 4. marts 1891 i Thisted (søn af cand. jur. CHRISTIAN, f. 4. juni 1857 † 6. febr. 1896 og LOUISE Caroline Martha Charlotte Weilbach, f. 23. okt. 1860, g. 24. juli 1886 † 14. febr. 1922), besidder af det Fischerske fideikommis, 1. afd., bestyrer af Generalkrigskommissær Christian Fischers legatfond, dommer* i Østre landsret (R.*D.M.) (Ø.r.K.2.), g. 1^o 16. juni 1917 m. ANNE GRETHE Holten Ellinger, f. 30. marts 1895 † 12. maj 1934; 2^o 4. juni 1937 m. Ingeborg (INGE) Marie Berith Vollertzen (F.: Postmester Fritz V. og Jensine Frederikke Kjeldsen), f. 31. jan. 1906 i Hammel. [Fredensborg.] Børn:

af 1. ægteskab:

1. JYTTE, f. 5. sept. 1920 paa Frederiksberg, student, sygeplejerske, g. 17. maj 1957 i Irland m. George Hunter. [Dublin, Eire.]

2. BODIL, f. 3. aug. 1925 i Kolding, g. 25. juni 1946 i Skovshoved m. assistant manager Robert Bruce Knox Martin, f. 29. juni 1923. [Singapore.]

FISCHER

3. CHRISTIAN, f. 19. marts 1928 i Kolding, besidder af det Fischer-ske fideikommis 2. afd., flyverløjtnant I af res., luftkaptajni S.A.S., g. 8. maj 1956 i Kbh. m. ULLA Def-Petersen (F.: direktør for Hærens Krudtværk, oberstløjtnant Daniel Frede D.-P. og Ellen Bolette Selmer), f. 10. febr. 1932 i Kbh. [Dragør.] Børn:

a. LENE, f. 11. juni 1957 i Kastrup.

b. CHRISTIAN, f. 30. maj 1958 sst.

4. HELGE, f. 20. aug. 1933 i Viborg, g. 15. juli 1961 i Hørsholm K. m. GRETE Olsen (F.: kørselsentreprenør Carl Christian O. og Rosa Christiansen), f. 10. maj 1937 i Hellerup. [Tokio.]

FISCHER-BENZON

Kaptajn Jacob Ludvig Fischer, der ved arv var kommen i besiddelse af det for den under 15. dec. 1679 adlede, siden uddøde slægt Benzon oprettede stamhus Skjersø, erholdt ved patent af 22. nov. 1805 tilladelse til at føre det Benzon'ske navn og vaaben. Patentet melder intet om en samtidig optagelse af kaptajn Fischer i den danske adel, hvorimod en saadan optagelse fremgaar af den paa kancelliets forudgaaede forestilling faldne allerhøjeste resolution.

Præsensliste, se aargang 1946.

FOLSACH



Justitsraad (senere etatsraad) Christian Michael Folsach blev adlet 16. maj 1760. — Familien skriver sig von Folsach. —

Udførlig slægttavle med vaabenafbildning i farver, se aarg. 1920.

HANS Michael Folsach til Gjessinggaard, f. 8. aug. 1901 paa Gjessinggaard (Tvede) (søn af kammerherre, hofjægmester CHRISTIAN Caspar, f. 14. juli 1868 † 27. okt. 1957, og Dagmar ALVILDE Dinesen, f. 11. juni 1874, g. 14. juli 1900 † 26. jan. 1950), hofjægmester, cand. jur., direktør i F. Graucob Ltd., g. 1° 20. sept. 1931 i Tvede K. m. ANNE-LISE Brun, f. 9. marts 1907 † 15. aug. 1957; 2° 2. okt. 1959 i Nr. Sandager K. m. CARITAS Mathilde Vibeke comtesse Bernstorff til Christianslund. [Gjessinggaard pr. Randers.] Datter:

af 1. ægteskab:

HELLE Elisabeth Rigmor Alvilde, f. 16. juni 1935 i Kbh. (Tvede K.), overordentlig stiftsdame i Vallø, student. [London.]

BRODER

Johannes Christian ESBERN til Dronninglund Storskov, f. 28. juni 1905 paa Gjessinggaard, godsejer, medlem af bestyrelsen for Dansk Skovforening og af bestyrelsen for Foreningen af jyske Skovejere, g. 6. sept. 1938 i Kolding (St. Mich.) m. Marie

FOLSACH

d'Auchamp (F.: proprietær, cand. polyt. Henri Louis d'A. og Marie Elise Petersen, adopt. Herbst), f. 13. dec. 1918 i Vonsild. [Dronninglund Storskov ved Dronninglund.] Børn:

a. MONICA Marie Alvide, f. 17. juni 1939 i Aalborg, student, g. 20. aug. 1960 i Storskoven (huskapel) m. cand. mag. POUL Rude, f. 23. nov. 1931 i Odense. [K.]

b. Hans Louis Christian MICHAEL, f. 11. aug. 1941 i Dronninglund, handelsstuderende.

c. Ib Johannes Xavier, f. 6. jan. 1943 i Aalborg, landvæsenselev.

d. PETER Paul Mogens Victor, f. 10. maj 1945 i Dronninglund.

e. KJELD BENEDICT Franz Henri, f. 3. jan. 1950 i Aalborg.

DE FONTENAY

(le Sage de Fontenay.)



Fransk adelslægt. Antoine le Sage de Fontenay kom 1685 til Danmark og blev kaptajn i dansk tjeneste. Hans sønnesønner, admiralerne Carl Frederik og Anton Nicolai le Sage de Fontenay naturaliseredes 3. juni 1778. Provst Reinhardt Günther Christian Ferdinand le Sage de Fontenay har 3. dec. 1906 tilligemed sine to, ikke til den danske adel henhørende, adoptivbørn erholdt anerkendelse som preussisk adel.

— Vaabenafbildning i farver og udførlig stamtafle, se aarg. 1889.

DEN ÆLDRE LINJE

Uddød i mandslinjen 5. okt. 1948.

Frederik JULIUS le Sage de Fontenay, f. 8. juni 1877 † 22. jan. 1945, brygmester, laboratorieførstander (søn af preuss. overførster Frederik JULIUS Emil, f. 23. sept. 1812 † 27. maj 1881 og MARGRETHE Møller, f. 12. febr. 1844, g. 27. juni 1876 † 4. okt. 1915), g. 3. juli 1903 m. JULIE Østerdahl Christiansen, f. 18. aug. 1876. [Virum.]

BRODER

HOLGER Carl Christian, f. 12. jan. 1879 † 5. okt. 1948, kammerjunker, direktør, g. 24. juni 1908 i Hellebæk m. Frieda Ingeborg Hostrup-Schultz (F.: universitetsbogtrykker, kancelliraad Frederik H.-S. og Marie Rønchendorff), f. 11. sept. 1881 i Kbh. [Vedbæk.]

DEN YNGRE LINJE

De i Amerika, Belgien og Sverige levende medlemmer, se aargang 1955.

JUST PETER le Sage de Fontenay, f. 15. aug. 1879 i Vejby (søn af Frederik EDVARD, f. 8. aug. 1847 † 17. marts 1911 og Marie Sophie CAROLINE Jensen, f. 13. okt. 1855, g. 17. okt. 1878 † 27. maj 1937). skovrider*, løjtnant*, g. 30. okt. 1920 m. ULLA Hjørdis Sven, f. 9. aug. 1898, skilt. [K.] Børn:

1. ETIENNE f. 6. juni 1921 i Humleore. [K.]

DE FONTENAY

2. SOEUR Yvonne Madeleine, f. 30. okt. 1923 i Humleore, g. 31. marts 1950 i Ankara m. telefoningeniør Jack Patrick O'Leary, f. 20. juni 1909. [Grimsby.]

SØSKENDE

1. FRANK, f. 24. sept. 1880 † 28. sept. 1959, cand. mag., dr. phil. h. c., overordentlig gesandt og befuldmægtiget minister, g. 1° 2. juni 1911 i Kbh. (R) m. OLGA Héléne Angélique Wilhelmine de Renouard (F.: kaptajn Arthur de R. og Elisabeth Silberloh), f. 5. aug. 1884, skilt; 2° 7. dec. 1927 i Reykjavik m. GUÐRUN Sigriður Eiríksdóttir, f. 6. juli 1903 (Chr.X.Fr.M.) (F.M.R.) (I.F.2) (hun g. 1° m. købmand Tage Møller). Børn: [K.]

af 1. ægteskab:

- a. ELISABETH Eleonora Marie Madeleine f. 29. april 1912 i Kbh. [K.]
- b. MARGUERITE Angélique, f. 30. maj 1916 i Kbh., g. 1° 16. dec. 1939 m. ekspeditionssekretær i prisdirektoratet, cand. jur. STEEN Richter, f. 7. maj 1914, skilt † 1. jan. 1958; 2° 5. aug. 1949 m. islandsk købmand FRIÐRIK Matthíasson, f. 3. dec. 1907. [Reykjavik.]
- c. Frieda VIBEKE, f. 30. april 1919 i Kbh., g. 1. april 1944 i Kbh. (Ref.) m. konsul, cand. jur. MOGENS Warberg, f. 20. nov. 1916. [New York.]

af 2. ægteskab:

- d. JEAN Robert Edouard, f. 12. juni 1929 i Reykjavik, landbrugs-konsulent, g. 20. aug. 1960 m. Olof Sesselja Kristofersdóttir (F.: odelsbonde Kristofer Olafsson og . . .), f. . . . [Island.] Søn: Kalman, f. 29. marts 1961 (Hvols K.).
 - e. ERIC Léon, f. 10. juni 1941 i Reykjavik. [K.]
2. ELLEN, f. 4. okt. 1881 i Vejby, g. 10. nov. 1905 paa Frederiksberg (St.T.) m. kaptajn, borgmester Hans Christian THORKILD Kofoed Rømer, f. 14. okt. 1881 † 13. øxt. 1960. [Svaneke.]
3. CASPAR Frederik, f. 18. marts 1883 i Vejby, teknisk driftsbestyrer, g. 16. maj 1919 m. EMMA Catharina Mathilde Timm, f. 20. juni 1891. [Albersdorf, Holsten.] Børn:
- a. Ellen JULIANE, f. 21. aug. 1921 i Odderade, Holsten, g. 9. nov. 1946 i Ørum K. m. befragter AMDI Hvid, f. 12. marts 1921 i Jebjerg pr. Langaa. [Esbjerg.]
 - b. ELISE Gertrud, f. 19. jan. 1924 i Albersdorf, Holsten, g. 6. april 1952 i Hvidovre K. m. befragter Niels Ove Wraae Folting, f. 2. febr. 1926 i Gudum. [Vedbæk.]
 - c. FRANK, f. 29. april 1928 i Husum, inspektør, g. 25. aug. 1956 i Kolding (Krist) m. GERDA Bjerregaard Jørgensen (F.: Ancker Michael J. og Anna Bolette Iversen), f. 30. marts 1932 i Kolding. [Sanddal pr. Fredericia.] Søn: Uffe Timm, f. 21. april 1958 i Fredericia.
4. OLUF Philibert, f. 29. juli 1885 † 8. marts 1944, ingeniør, g. 1° 20. juli 1918 i Skråbelev m. ELLEN Frederikke Nielsen, f. 19. jan. 1897; 2° 27. juli 1939 i Kbh. (E) m. overassistent i arbejdsdirektoratet BODIL Rottbøll-Petersen (F.M.2) (F.: overretssagfører Ferdinand Victor Rottbøll P. og Aurora Augusta Henriette Schaumburg), f. 27. juli 1898 i Aarhus. [K.] Søn:

DE FONTENAY

af 1. ægteskab:

PHILIP, f. 8. okt. 1919 paa Frederiksberg, statseks. ejendomsmægler, revisor, finansraadgiver, gaardejer, g. 16. juni 1950 paa Frederiksberg m. assistent i undervisningsministeriet BIRTHE Alice Mikkelsen, f. 5. jan. 1927 i Næstved. [Vejlebrogaard pr. Eskebjerg.] Søn:

Pierre Frank, f. 23. dec. 1950 paa Frederiksberg.

5. HARRIET Juliane, f. 27. marts 1888 i Vejby, g. 9. juli 1908 i Egebæksvang m. fuldmægtig Vigo le Sage de Fontenay.

FARBRODER

Otto ERNST, f. 8. sept. 1848 † 2. aug. 1910, professor, læge, g. 7. juni 1878 m. EMMA Götzsche, f. 23. maj 1854 † 14. juni 1909. Søn:

Julius VIGO Helfred, f. 17. aug. 1879 i Kbh. (Johs.), cand. jur., fuldmægtig* i marineministeriet, kasserer* og ekspeditionssekretær* i Landsnævnet for Børneforsorg (R.*) (H.T.S.), g. 9. juli 1908 i Egebæksvang K. m. HARRIET Juliane le Sage de Fontenay. [Frederiksberg.] Søn:

Otto Aksel Ernst, f. 31. maj 1909 i København, cand. jur. ekspeditionssekretær i boligministeriet samt i vejdirektoratet, g. 1° 15. okt. 1937 i Frederiksberg K. m. GRETHE Arffmann (F.: direktør Carl Edvard A. og Marie Holm), f. 25. aug. 1912 i Køge, skilt; 2° 7. juni 1946 i Hellerup (Mess.) m. GERDA Vibeke Øllgaard (F.: amtmand Balthazar Krarup Ø. og Johanne Charlotte Cortsen), f. 2. febr. 1914 i Kbh. [Kastrup.] Børn:

af 1. ægteskab:

1) PETER Robert, f. 22. juli 1938 i Hellerup. repræsentant. [Virum].

2) JEANNE, f. 15. jan. 1940 i Hellerup. [Virum.]

af 2. ægteskab:

3) CARL Erik, f. 9. aug. 1948 i Aalborg. [Kastrup.]

FRIJS se VIND

FØNSS (Fønfs)



Kammerherre Peter Severin Fønfs til Løvenholm adledes ved patent af 29. jan. 1801. — Fuldstændig stamtavle og vaabenafbildning, se aargang 1945.

LOUIS Christian Vilhelm Fønfs, f. 12. jan. 1876 i Aarhus (søn af VILHELM, f. 20. april 1836 † 23. okt. 1879 og LYDIA Theill, f. 25. april 1846, g. 6. okt. 1871 † 5. aug. 1925), kaptajn-kommandant* i Kongo (B.L.II.5.) (C.E.S.), g. 27. juli 1949 m. Viola Marie

Hansen, f. 9. sept. 1909. [K.]

BRODER

ERNST, f. 15. febr. 1878 † 18. nov. 1958, kontorchef i Kbh. Telefon-Akts., g. 1900 m. ANNA Jørgensen, f. 18. sept. 1878, skilt. Datter:

FØNSS

KAREN MARGRETHE, f. 8. febr. 1901 i Kbh., student, g. 22. juli 1927 paa Frederiksberg (b.v.) m. forfatteren CARL Rønnenkamp-Holst, f. 29. juni 1892 † 10. maj 1942. [Hellerup.]

FARFADERS BRODER

Johan CONRAD til Nøruplund, f. 30. marts 1807 † 26. marts 1881, g. 17. juli 1846 m. DOROTHEA Cathrine Møller, f. 21. okt. 1825 † 6. nov. 1910. Søn:

JACOB Severin, f. 25. maj 1849 † 27. juli 1930, g. 16. juli 1878 m.

LAURA Amalie Hée, f. 18. aug. 1857 † 2. febr. 1935. Børn:

a. Johan CONRAD, f. 8. april 1883 paa Nøruplund, proprietær. [Aarhus.]

b. Johan HENRIK Hée, f. 15. sept. 1885 paa Nøruplund, blomsterhandler. [Aarhus.]

c. MARIE LOUISE, f. 30. sept. 1895 paa Nøruplund, g. 8. juni 1919 i Odder m. assistent THEODOR Emil Thomsen, f. 1. maj 1891 † 21. maj 1934. [Aarhus.]

FØNSS (Fonsf)

Hans Jørgen Ring Fonsf, Niels Basse Fonsf og Johan Philip Rogert Fonsf, brodersønner af fornævnte Peter Severin Fonsf til Løvenholm, adledes ved patent af 18. maj 1804. — Fuldstændig stamtavle og farvelagt vaabenafbildning se aargang 1945.

HROAR Carl Frederik Niels Basse Fonsf, f. 28. sept. 1923 i Kbh. (søn af cand. phil. løjtnant HOLGER Carl Niels Basse, f. 31. maj 1891 † 24. aug. 1939), g. 8. okt. 1947 i Kbh. (b.v.) m. MELITTA-Magdalena Brand, f. 17. sept. 1919 (g. 1^o m. operasanger Thorkild Noval, skilt.) [Espergærde.] Børn:

1. NINA Teresa, f. 5. marts 1948 i Taarbæk.

2. HOLGER Carl Niels Frederik Basse, f. 9. febr. 1949 i Marstal.

3. HROAR Basse, f. 2. marts 1951 i Marstal.

SØSTER

MANON Adelheid Basse, f. 1. juli 1922 i Kbh., g. 24. okt. 1942 i Hellerup K. m. grosserer, cand. jur. MOGENS Rokkjær, f. 14. marts 1920 i Kbh., skilt. [K.]

MODER

Clara NINA Asta Adelheid, født Weiss Ernst (F.: kaptajn, kammerjunker Carl Frederik Weiss E. og Asta Esman), f. 23. marts 1895 i Helsingør, g. 8. juni 1920 i Kbh. (Jac.), enke 24. aug. 1939.

FARFADER

Frederik NIELS BASSE til Hindsgavl, f. 23. aug. 1862 † 15. juni 1922, hofjægmester, g. 29. maj 1888 m. EDELE Margrethe baronesse Gyldenkrone, f. 24. jan. 1867 † 31. dec. 1947. Børn:

1. KNUD Niels Basse, f. 11. nov. 1892 † 6. febr. 1962, g. 1^o 24. juni 1922 i Kbh. (C) m. INGE Godt-Agerholm (F.: direktør Sophus A. og Theodora Jessen), f. 16. jan. 1897 i Kbh., skilt; 2^o 5. okt. 1928 i

FØNSS

Kbh. (b.v.) m. **HELGA** Bang Andersen (F.: restauratør Martin A. og Rasmine Pedersen), f. 24. sept. 1902 i Kbh. [K.] Datter:

af 2. ægteskab:

ALICE Basse, f. 29. maj 1932 i Kbh. (Jac.), konventualinde i Roskilde adelige Jomfrukloster (Thaarupgaard.)

2. **EGGERT** Basse, f. 1. juni 1894 paa Billehave, automobilforhandler, g. 1° 16. aug. 1918 i Svendborg m. **ELSE** Tuxen (F.: navigations-skoleforstander Aage Volmer T. og Ellen Bruun), f. 2. maj 1898 i Svendborg, skilt (hun g. 2° m. direktør Henrik Tuxen [Rungsted og K.]; 2° 16. juni 1934 i Kbh. m. **EBBA** Slott (F.: politiassistent Jens Christian S. og Bertha Laursen), f. 14. aug. 1910 i Kbh. [K.] Døtre:

af 1. ægteskab:

a. **ELSEBETH** Basse, f. 23. juni 1921 i Svendborg, g. 20. juni 1941 i Hørsholm m. direktør i Otto Mønsted A/S **EBBE** Tuxen, f. 23. marts 1918 i Klampenborg.

af 2. ægteskab:

b. **INGER** Basse, f. 19. juni 1943 i Kbh., konventualinde i Roskilde adelige Jomfrukloster (Thaarupgaard.)

3. Edele **MARGRETHE** Karen Basse, f. 21. febr. 1896 paa Billehave, g. 1° 26. jan. 1918 i Middelfart m. landsretssagfører **CARL** Ejler Ejlers, f. 12. sept. 1888 i Faaborg, skilt † 1948; 2° 31. marts 1945 m. civilingeniør Holger Helms, f. 7. maj 1871 i Kbh. (g. 1° m. Anna Margrethe Plum). [Sankt Klemens.]

4. **BIRGITTE** Elisabeth Basse, f. 29. jan. 1898 paa Billehave, g. 9. okt. 1918 i Kbh. (G) m. landsretssagfører **ERIK** Skeel.

GALTUNG*



Gammel norsk adelsslægt, af hvilken Laurids Galtung til Thorsnæs (i Hardanger) 23. aug. 1648 erholdt stadfæstelse paa sin aede. — Udførlig slægttavle og vaabenafbildning i farver, se aarg. 1916.

I. LINJE

LAURITZ Frederik Galtung, f. 21. jan. 1901 (søn af major **JOHAN** Ellertsen, f. 23. marts 1872 † 31. juli 1953, og **RAGNHILD** Vilhelmsen, f. 12. juni 1878, g. 1. maj 1900 † 16. dec. 1961), cand. oecoon., direktør i Livsforsikringsselskabet Hygea (N.D.M.), g. 6. okt. 1928 m. **ELLEN** Margaretha Fougner, f. 31. aug. 1901. [Bergen.] Børn:

1. **RAGNHILD** Frederikke Fougner, f. 16. okt. 1929, sekretær i Norge-Amerikaforeningen. [Oslo.]

2. **JOHAN** Fougner, f. 2. jan. 1933, flyverløjtnant i feltartilleriet, g. 13. juni 1958 m. Berit Rigmor Eig, f. 27. okt. 1938, skilt. [Durham, New Hampshire, U.S.A.] Datter:

Rigmor Elisabeth, f. 23. dec. 1958.

3. **ELLEN** ELISABETH Fougner, f. 17. juli 1938, stenograf. [Oslo.]

4. Johanne (**HANNA**) Margarethe Fougner, f. 6. jan. 1943. [Oslo.]

GALTUNG

SØSKENDE

1. GUNVOR Blanzeflor, f. 2. okt. 1904, g. 30. aug. 1924 m. kaptajn i Det Bergenske Dampskibsselskab Herman ALEXANDER Wallace, f. 19. april 1892 † 12. juli 1957. [Bergen.]
2. RAGNHILD Katharina Helvig, f. 15. sept. 1907, telegraffuldmægtig. [Bergen.]
3. OTTO Joachim Grabow, f. 10. okt. 1908, cand. jur., vicedirektør i Norges Brandkasse, g. 6. juni 1936 m. Gudrun EDITH Eriksen, g. 6. aug. 1907. [Oslo.] Datter:
ELIN Marie, f. 28. febr. 1947.

FADERS SØSTER

ASTRID, f. 7. jan. 1878. [Bergen.]

FARFADERS SØSKENDE

1. JOHAN Daniel, f. 30. dec. 1833 † 21. febr. 1923, lensmand, g. 27. juni 1868 m. NIKOLINE Landmark, f. 24. juni 1839 † 6. dec. 1921. Søn:
JOHAN Daniel, f. 26. dec. 1870 † 28. aug. 1926, tandlæge, g. 6. sept. 1898 m. Dorothea (DOLLY) Andersen, f. 19. juli 1869 † 27. maj 1926. Børn:
 - 1) ANTON, f. 28. juni 1899, tandlæge, g. 4. dec. 1929 m. Alfihild Rigmor Kjellerød, f. 13. april 1903. [Drammen.] Børn:
 - a) MONA, f. 21. sept. 1930, tandlæge. [Oslo.],
 - b) JOHAN Daniel, f. 14. april 1936, guldsmed. [Drammen.]
 - c) TORE, f. 18. juli 1942.
 - 2) Nicoline (LILLY) Landmark, f. 24. febr. 1902, lærerinde. [Oslo.]
 - 3) JOHAN Daniel, f. 28. maj 1904, cand. pharm., apoteker, g. 20. jan. 1945 m. EDITH Svanhilde Kjellerød, f. 20. sept. 1905. [Drammen.]
 - 4) RUTH, f. 22. jan. 1909, g. 18. dec. 1937 m. spansk minister Filipe greve de Mansilla, f. 26. okt. 1905 † 9. juli 1955. [Madrid.]
2. JENS Cristoffer, f. 17. aug. 1836 † 14. marts 1926, ingeniør, g. 20. maj 1872 m. Anna KATARINA Undahl, f. 19. juli 1846 † 16. febr. 1920. Datter:
Vilhelma MARIE Frimann Undahl, f. 29. dec. 1880, g. 22. april 1904 m. postmester OLAF Hagen, f. 16. nov. 1873 † 2. okt. 1943. [Askim.]
3. OTTO Ulrik, f. 11. maj 1839 † 16. maj 1889, kaptajn i det norske artilleri, g. 7. aug. 1870 m. Christine HENRIETTE Hartmann, f. 17. marts 1849 † 4. april 1925. Døtre:
 - a. HANSINE Marie, f. 27. juli 1871, g. 5. nov. 1901 m. grosserer HANS Oluf Hansen, f. 9. maj 1831 † 23. dec. 1918. [Oslo.]
 - b. Christine HENRIETTE, f. 21. febr. 1885, g. 8. okt. 1910 m. ingeniør HANS Brun Gjerløw, f. 3. maj 1881 † 11. dec. 1950. [Oslo.]
4. JENS Fredrik Undahl, f. 24. sept. 1848 † 23. maj 1928, stadslæge, g. 20. maj 1879 m. DAGNY Hansine Andrea Logn, f. 3. febr. 1859 † 6. okt. 1918. Børn:
 - a. AUGUST Andreas, f. 12. dec. 1881, cand. med. & oecon., overlæge* ved Oslo komm. sygehuse, klinisk lærer* ved universitetet (F.Æ.L.4) (S.V.2^a), g. 19. maj 1915 m. HELGA Holmboe, f. 20. okt. 1890. [Oslo.] Børn:

GALTUNG

- 1) INGEGERD, f. 15. sept. 1916, journalist (F.S.S.5) (Rum.r.K.1).
- 2) JOHAN Vincent, f. 24. okt. 1930, cand. real. & mag. art., chef for Fredsfnrkningsinstituttet i Oslo, g. 14. jan. 1956 m. mag. art. INGRID Eide, f. 12. juli 1933. [Oslo.] Børn:
 - 1) ANDREAS, f. 6. dec. 1958.
 - 2) HARALD, f. 15. febr. 1962.
- b. OTTO, f. 2. jan. 1890 † 10. juni 1961, cand. jur. & oeeon., hñjeste-
retsadvokat, g. 1^o 19. maj 1917 m. HELENE Holst, f. 25. dec. 1895
† 19. febr. 1926; 2^o 12. juni 1929 m. BERGLJOT Kokkinn (D.r.K.H.)
(N.r.K.H.) (I.M.P.) (Fr.r.K.), f. 18. juni 1904. [Oslo.] Børn:
af 1. ægteskab:
 - 1) Frederik VINCENT, f. 1. sept. 1918, overretssagfñrer, g. 15.
marts 1951 m. LILL Borchgrewink, f. 9. nov. 1921. [Oslo.] Søn:
VINCENT, f. 10. juli 1955.
 - 2) ELSE Dagny Helen, f. 23. maj 1921, g. 1. april 1946 m. over-
læge ved Oslo kommunale sykehus IVAR Lund, f. 3. juli 1911.
[Oslo.]
 - 3) OTTO, f. 25. maj 1924, overretssagfñrer. [Oslo.]af 2. ægteskab:
 - 4) Wenche Benedicte, f. 8. april 1930, g. 9. dec. 1953 m. kontor-
chef i NORENO, civiløkonom KÅRE Gundersen (N.D.M.), f.
15. marts 1926.
- c. GUDRUN Margareth, f. 9. sept. 1893, g. 18. maj 1918 m. dis-
ponent CARL Emil Krefsting, f. 22. april 1891. [Moss.]
- d. JENS Fredrik, f. 17. febr. 1898, hñjesteretsadvokat og skibsreder,
g. 20. maj 1937 m. MARIE Kleven, f. 9. marts 1910. [Moss.]

FARFADERS FARBRØDER

- CHRISTOFER, *døbt 11. febr. 1792 † 23. maj 1860*. Søn:
*Lars Christofer, f. 19. dec. 1832 † marts 1915, gaardbruger, g. 4. juni
1864 m. MADDELE Villaksdatter Ljonæs, f. 24. jan. 1840 † 23. nov.
1916*. Søn:
*Isak Christofer, f. 19. sept. 1866 †, g. 15. juni 1894 m.
MARTHA Christoffersdatter Tuften, f. 24. febr. 1867 † 11. juni
1941*. Søn:
*LARS Christoffer, f. 15. marts 1895 † 2. juni 1947, g. 24. juni
1926 m. MARTHA Vagleiksdatter Koltvedt, f. 11. sept. 1905.
[Ljonæs.] Børn:*
 1. Magnhild (MARGIT), f. 13. juni 1928, g. 27. aug. 1955 m.
INGVALD Eide, f. 1. april 1923.
 2. KRISTOFFER, f. 26. juni 1931, gaardbruger, g. 27. aug.
1955 m. Brita-Gullborg Tveit, f. 12. juli 1934. [Røyrvik i
Hardanger.] Sønner:
 - a. Lars Audun, f. 9. juli 1957.
 - b. Magnar, f. 8. april 1961.

II. LINJE

- JOHAN Galtung, f. 15. okt. 1899 (søn af OLE, f. 18. dec. 1864 † . . .),
g. m. Myrtle Eklov, f. 28. jan. 1909. [Milwaukee, Wisc.] Sønner:
 1. Robert Earl, f. 16. juli 1928.
 2. Gordon Gustav, f. 28. aug. 1932.

GALTUNG

SØSKENDE

1. SELMA Pauline, f. 15. sept. 1901, g. 1^o m. ARTHUR Lange, f. 3. sept. 1886 † dec. 1921; 2^o 1927 m. Clyde Vernon Farley, f. 12. febr. 1891. [Lacrosse, Wisc.]
2. Olaf Bernhard, f. 16. maj 1909, farmer. [Barnum, Minnesota.]

MODER

BERNTINE Sjøvatsdatter Galtung, født Ljonæstangen, f. 19. dec. 1878, g. 20. jan. 1899, enke

FADERS SØSKENDE

1. HANS, f. 29. marts 1867 † 15. marts 1926, g. 1^o 1. dec. 1899 m. ELISABETH Torkilsdatter Vik, f. 8. nov. 1868 † 14. okt. 1903; 2^o 27. maj 1907 m. MARIE Torkilsdatter Vik, f. 22. juli 1886. [Ljonæstangen.]
- Børn:

af 1. ægteskab:

- a. Sigfrid DORTHEA, f. 30. maj 1900, g. 1926 m. superintendent Maurice Alvin Skeie, f. 12. okt. 1900. [Minneapolis, Minnesota.]
- b. FRANTZ Nicolai, f. 5. juni 1903, møbelsnedker, g. 1^o 29. okt. 1932 m. BRITHA Guddal † 23. nov. 1932; 2^o 30. marts 1934 m. IDA Røstbø, f. 5. juli 1915. [Norge.] Døtre:

af 2. ægteskab:

- 1) Solveig Elisabeth, f. 15. aug. 1934.
- 2) HELGA, f. 7. marts 1936.
- 3) Ingrid, f. 18. okt. 1938.

af 2. ægteskab:

- c. JOHAN, f. 14. maj 1910, gaardbruger og bødker. [Ljonæstangen.]
 - d. KRISTIAN, f. 5. dec. 1911, stewart, g. 15. nov. 1947 m. LILLY Andersdatter Bakke, f. 6. aug. 1924. Børn:
 - 1) ELSE-MARIE, f. 10. april 1948.
 - 2) WENCKE, f. 6. jan. 1955.
 - e. BJARNE, f. 29. marts 1917, maskinmester, g. 13. maj 1953 m. GERD Gustavson, f. 16. aug. 1921.
 - f. HARALD, f. 3. jan. 1919, gartner, g. 27. aug. 1948 m. ASLAUG Simonsdatter Skarstein, f. 27. aug. 1922. Børn:
 - 1) Randi-Marie, f. 18. jan. 1949.
 - 2) HILDEGUNN, f. 2. aug. 1950.
 - 3) Hans Petter, f. 20. dec. 1956.
 - g. MAGNE, f. 21. nov. 1922, maler.
 - h. TRYGVE, f. 14. febr. 1924, mekaniker, g. 28. juli 1951 m. SOLVEIG Vagen, f. 30. jan. 1923. Datter:
 - MARIT, f. 18. jan. 1955.
 - i. DORTHEA, f. 23. juli 1925, g. 22. nov. 1952 m. sømand GIDION Løkhammer, f. 22. juni 1922.
2. Martha Elisabet, f. 10. juni 1874, g. 1920 m. magasinforvalter Ole Fugleberg, f. 6. maj 1873. [Nevis, Minnesota.]
 3. CHRISTIANNA, f. 1. juni 1881, g. 20. okt. 1909 m. farmer LOUIS Tangen, f. 19. aug. 1883. [Akeley, Minnesota.]

FARFADERS FADERS BRODER

THORBJØRN, døbt 29. maj 1794 † 28. nov. 1857. Søn:

ANDERS, f. 23. febr. 1826 † 16. maj 1887, g. m. ELNA Ølsdatter Børsheim, f. 7. juni 1850 † Datter:

GALTUNG

ANNA Kristine, f. 25. juni 1878, g. 10. juli 1898 m. MIKKEL Larsen Kysnæs, f. 10. juni 1871. [Kysnæsstrand.]

III. LINJE

NILS Galtung, f. 4. aug. 1922 (søn af OTTO Sigvard til Thorsnæs, f. 6. aug. 1893 † 12. febr. 1924), g. 6. juli 1957 m. OLIVE Karlsdatter Blokkum, f. 28. nov. 1926. [Thorsnæs.] Døtre:

1. Anne-Grete, f. 20. april 1958.
2. HILDEGUN, f. 24. april 1960.
3. ASTRID, f. 23. juni 1962.

MODER

ANNA Simonsdatter, født Ødegaard, f. 6. aug. 1894, g. 1° 2. sept. 1921, enke 12. febr. 1924; 2° 25. maj 1928 m. Hans Jacob Galtung (se nedenfor). [Thorsnæs.]

FADERS SØSTER

RAGNA, f. 27. okt. 1898, g. 1929 m. bilreparatør BIRGER Olsen. [Bergen.]

FARFADERS FADER

HANS Hansen til Thorsnæs, lensmand, f. 16. juni 1824 † 27. nov. 1887, g. 16. juni 1848 m. RAGNA Nilsdatter Vik, f. 29. sept. 1829 † 28. okt. 1910. Børn:

1. LARS, f. 11. juni 1857 † 25. nov. 1927, gaardejer, g. 25. aug. 1902 m. Anna Christine Kysnæs. [Thorsnæs.] Børn:

a. LARS CHRISTIAN, f. 11. febr. 1895, g. 4. juli 1932 m. LIV Margit Slotto, f. 30. okt. 1901. [Thorsnæs.] Søn:

LEIF, f. 10. april 1934.

b. HANS JACOB, f. 9. marts 1903, gaardejer, g. 25. maj 1928 m. ANNA Simonsdatter, født Ødegaard, f. 6. aug. 1894 (g. 1° m. Otto Sigvard Galtung, se ovenfor). [Thorsnæs.] Børn:

1) Gudrun Sofie, f. 27. juni 1929, g. 24. maj 1958 m. Anton Olsen Tufeland, f. 28. febr. 1927.

2) LILLY Kirsten, f. 24. dec. 1930, g. 26. september 1959 m. SIGURD G. Torsnes, f. 4. juli 1920.

3) BJØRG, f. 20. nov. 1937, g. 12. marts 1960 m. ARNE M. Moberg, f. 1. juni 1934.

c. INGER Ragnhild, f. 25. dec. 1907, g. 13. juli 1942 m. CHARLES Ivar Marselius Olavson Trygslund, f. 26. nov. 1910. [Thorsnæs.]

2. CHRISTOFFER Hansen, f. 12. maj 1864 † 9. febr. 1930, g. 21. dec. 1928 m. Amanda HENRIETTE Knutsen, f. 21. juni 1894. [Thorsnæs.] Søn:

Kristofer Henry (CHRIS), f. 5. april 1930, g. 7. jan. 1956 m. MARIT Ragnhild Trondsen, f. 18. dec. 1931. [Stavanger.] Sønner:

a. EYSTEIN, f. 22. jan. 1957.

b. TROND, f. 30. april 1958.

VON GERSDORFF



Uradelsslægt fra Oberlausitz, af hvilken Christianus de Gerhardisdorf nævnes 1301. — Udførlig slægt-tavle og vaabenafbildning i farver, se aargang 1943.

LINJE A.

Indkom i Danmark i slutningen af det 16. aarh.

Uddød i mandslinjen 16. sept. 1955.

TOVE Ellen Antoinette Jenzy von Gersdorff, f. 6. nov. 1907 i Kallehave (datter af postmester Jens Peter Rosenørn, f. 1. marts 1870 † 17. febr. 1953), cand. phil., g. 10. okt. 1933 m. proprietær, løjtnant i rytteriet CHRISTIAN Mathæus Carstensen, f. 9. maj 1900 i Birket. [Vestergaard ved Glumsø.]

MODER

ANNA Margrethe Emilie, født Petersen (F.: skovrider Carl P. og Ellen Nielsen), f. 3. jan. 1880, g. 3. maj 1901 i Vordingborg, enke 17. febr. 1953. [K.]

LINJE B.

Rudolph friherre Gersdorff blev naturaliseret som dansk baron 30. marts 1699.

Den danske gren.

Uddød 29. maj 1936.

Den sønderjydske gren.

Se »Danmarks Adels Aarbog« 1926 og
»Genealogisches Handbuch des Adels XIII
(Freiherrliche Häuser A II.)«

GLÜCKSBIERG*

Elie Louis greve, senere hertug Decazes (fransk greve 27. jan. 1815, pair af Frankrig 31. jan. 1818, fransk hertug 20. febr. 1820) blev den 12. juni 1818 for sig og ægte mandlige descendenter og, hvis disse skulle uddø, hans broder Joseph Leonard Vicomte Decazes (fransk baron i dec. 1815) og ægte mandlige descendenter (se nedenfor: den yngre linje) udnævnt til dansk hertug af Glücksbiereg (primogenitur). — Medlemmerne af den hertugelige linje skriver sig »Decazes de Glücksbiereg«.

DEN HERTUGELIGE LINJE

ELIE Ludovic Henri-Christian hertug Decazes, hertug af Glücksbiereg, f. 16. maj 1914 i Chantilly, Oise (søn af hertug LOUIS Jean Victor Sévère, f. 24. febr. 1889 † 2. juni 1941), g. 15. nov. 1937 i Paris m. SOLANGE Rose Lucile du Temple de Rougemont (F.:

GLÜCKSBIERG

René greve du T. de R. og Edith Deveureux-Clapp), f. 20. juni 1917 i Paris. [Le clos de la Mancelière, Route d'Evian, Aigle, Schweiz og La Grave, St. Denis de Piles, Gironde.] Børn:

1. EDITH Marie Hélène Germaine, f. 6. dec. 1938 i Paris.
2. MARIE-ISABELLE Pierette Therese Louise, f. 4. juli 1941 Cauderan, Gironde.
3. SÉVÉRINE Marie Yveline Gabrielle, f. 29. juli 1943 i Libourne, Gironde.
4. Gabrielle Sylviane MARIE-FRANÇOISE, f. 24. marts 1945 sst.
5. LOUIS Frédéric René Marie Edouard, f. 14. nov. 1946 i Lausanne.

SØSKENDE

1. JACQUES Louis Elie Mortimer greve Decazes, f. 23. febr. 1917 i Paris, g. 8. juni 1938 i Paris m. MARGARITA Heeren (F.: Pedro H. og Nadine Halfon), f. 7. jan. 1915 i Madrid. [Neuilly sur Seine.] Børn:

- a. MARIE-SOLANGE Nadine Germaine Isabelle, f. 18. april 1939 i Paris.
- b. NADINE Marie Catalina, f. 14. sept. 1941 i Neuilly.
- c. JACQUES-MARIE Louis Pedro, f. 19. dec. 1944 i Savigné l'Évêque.
- d. JEAN-MARIE Elie, f. 6. marts 1949 i Vevey.

2. Marie Cathérine ISABELLE Sévérine Germaine Marguerite, f. 26. april 1918 i Savigné l'Évêque, g. . . . 1949 i Zehan m. . . . greve de Noue, f. . . .

3. Marie YVELINE, f. 23. juni 1920 i Paris, g. 24. april 1943 i Lausanne (b.v.) og 27. april i Freiburg m. MICHEL de Geoffroy, f. . . . , skilt.

4. Henri Christian EDOUARD Edmund greve Decazes, f. 22. maj 1921 i Paris, g. 4. nov. 1950 i Richmond, Virginia, m. CAROLINE Scott (F.: Thomas Branch S. og Carrie Taliaferro), f. 22. april 1928 i Richmond. Børn:

- a. MARIE-CAROLINE Germaine, f. 21. okt. 1951 i Lausanne.
- b. MARGUERITE Marie Egedie, f. 21. okt. 1955 sst.
- c. FRÉDÉRIC Charles Louis Patrick, f. 20. juli 1958 sst.

MODER

GERMAINE, hertuginde Decazes, hertuginde af Glücksbjerg, født Couturié (F.: Henri C. og Marie Noël), f. 25. april 1885 i Paris, g. 2. okt. 1912 i Savigné l'Évêque, enke 2. juni 1941. [Lausanne.]

FADERS SØSTER

Marguerite (DAISY) Sévérine Philippine, f. 29. april 1890 i Paris, forfatterinde, g. 1^o 10. maj 1910 i Paris m. JEAN Amédée Marie Anatole prins af Broglie, f. 28. jan. 1886 † 20. sept. 1918; 2^o 9. aug. 1919 i London m. captain REGINALD Ailwyn Fellowes, f. 20. jan. 1884 † 19. maj 1953. [Donnington Grove, Newbury, Berkshire.]

DEN YNGRE LINJE

François MICHEL Raymond vicomte Decazes, f. 23. jan. 1895 i Persac, dept. Vienne (søn af souspræfekt, vicomte Elie Joseph Marie RAYMOND, f. 19. febr. 1851 † 28. april 1916 og MARIE-LOUISE Koehlin, f. 17. dec. 1865, g. 20. juli 1887 † 26. dec. 1913.), dr. jur.

GLÜCKSBIERG

(F.C.C.V.) (F.K.K.) (F.Æ.L.5.), g. 26. jan. 1920 m. MARGUERITE Marie de Coral, f. 12. jan. 1901. (Château de Villars, dept. Vienne og Paris.] Børn:

1. Baron NICOLAS René Marie Raymond, f. 24. okt. 1920; g. 25. juni 1949 m. CHRISTIANE Herbet, f. 14. nov. 1925. Døtre:
 - a. Marie-Caroline, f. 19. marts 1950.
 - b. ANNE, f. 9. maj 1954.
 - c. GUILLAUME Pierre Michel, f. 12. maj 1958.
2. MARIE-LOUISE Marthe Thérèse, f. 11. nov. 1923, g. 30. juli 1947 m. Charles-Henri Balsan.
3. Emmeline Marie Odile Antoinette, f. 15. juli 1934, g. 29. juni 1958 m. Antoine Denis.

SØSTRE

1. Antoinette Cécile JULIETTE, f. 24. nov. 1889, g. 15. jan. 1913 m. RÉNÉ de la Fouchardière, f. 12. juni 1887 † 15. marts 1956. [l'Étang, Châtelleraut, dpt. Vienne.]
2. Anne Marie EDMÉE, f. 26. juli 1891, g. 13. febr. 1919 m. FRANÇOIS vicomte de Kernafflen de Kergos, f. 18. juni 1889 † 6. dec. 1958. [Manoir de Toulgoat ved Guimper, Finistère.]
3. ELISABETH LOUISE Marie, f. 19. juni 1901, g. 12. juli 1928 m. CHARLES Pictet. [Genève.]

GRUBBE*

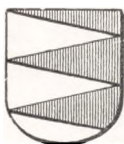

Gammel dansk adelslægt, der her i landet uddøde i første halvdel af 18. aarh., men af hvilken Jørgen Sivertsen Grubbe i det 16. aarh. tog ophold i Tyskland, hvor hans efterkommere endnu lever. Familien skriver sig nu Grube. — Vaabenafbildning i farver og udførlig slægttavle, se aarg. 1895.

Præsensliste, se aargang 1946.

AF GYLDENFELDT

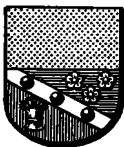

Major Christian Schousboe blev adlet 11. juli 1761 med navnet af Gyldenfeldt. — Udførlig slægttavle med vaabenafbildning i farver, se aarg. 1908.

I. LINJE

De i Argentina levende medlemmer,
se aargang 1946.

Carl Vilhelm af Gyldenfeldt, f. 13. aug. 1873 † (søn af bagermester HANS Henrik Viktor Hugo, f. 2. april 1850 † 15. maj 1923 og ANE Marie Hendrichsen, f. 2. august 1849, g. † 28. marts 1924), stuteriejer, g. 29. dec. 1905 m. Dagmar Josephine Johanne Christine Negenadhl, f. 19. dec. 1882. [Seattle, Wash.]

AF GYLDENFELDT

SØSKENDE

1. **EDUARD Carl Valdemar Alfred**, f. 6. marts 1885 † . . . maskinist, g. m. **JENNY Johanne Margrethe Christensen**, f. 1. febr. 1890 † . . .
Datter:

MARGIT Beate Vilhelmine Regitze, f. 30. maj 1912.

2. **JOHANNE Ingeborg Marie**, f. 11. aug. 1886, g. 29. juni 1912 m. smedemester **VALDEMAR Emil Theodor Knagh**, f. 25. aug. 1885 † 18. marts 1958. [K.]

FARFADERS BRØDER

HOLGER Scheel, f. 3. maj 1817 † 19. marts 1864 ved Dybbøl, kaptajn.
Søn:

Carlo Viggo Henry Sehested, f. 25. april 1863 † 28. okt. 1928, cand. jur., politispektor, g. 23. okt. 1891 m. **GERDA Lorentze Christina Wang**, f. 22. dec. 1854 † 8. aug. 1938 (hun g. 1^o m. læge **ALETH Vilhelm Christian Gregersen** † 1886). Døtre:

1) **ANNE BEATE**, f. 19. juni 1894 i Kbh., g. 17. okt. 1922 i Kbh. (A) m. kammerherre, amtmand **MAGNUS Voss Krummenauen Wulff**, f. 27. febr. 1886 † 31. dec. 1951. [K.]

2) **REGITZE**, f. 28. nov. 1895 i Kbh., g. 21. sept. 1926 i Kbh. (A) m. Aage greve Moltke † 1955, skilt 1939. [K.]

II. LINJE

Præsensliste, se aargang 1946.

GYLDENKRONE



Gabriel Marselis til Havreballegaard optoges 7 sept. 1665 i adelsstanden. Hans søn **Vilhelm Marselius** blev 15. sept. 1673 ophøjet i friherrestanden under navnet **Gyldenkrone**. Enkelte af familiens medlemmer skriver sig **Guldencrone**. — **Holger Emerentz baron Gyldenkrone** med hustru og sønner erholdt 18. juli 1907 bevilling til at føre navnet **Gyldenkrone-Rysensteen**; men 29. nov. 1916 fik han for sit vedkommende bevilling til atter kun at føre navnet **Gyldenkrone**. — Udferlig slægttavle og vaabenafbildning i farver, se aarg. 1935.

JØRGEN lensbaron **Gyldenkrone-Rysensteen**, f. 22. febr. 1899 paa **Lundbæk** (søn af **HOLGER Emerentz lensbaron Gyldenkrone**, f. 31. aug. 1873 † 27. dec. 1927 og **VIBEKE** lensbaronesse **Juul af Rysensteen**, f. 7. maj 1875, g. 7. maj 1898, skilt 1916 † 17. dec. 1934, g. 2^o m. oberstløjtnant **STEPHAN Ankjær**), nyder af baroniet **Wilhelmsborgs** og baroniet **Rysensteens fideikommis' successorfonds**, g. 1^o 7. aug. 1928 m. **VIBEKE Fiedler**, f. 18. juli 1909, skilt 1943 (g. 2^o m. direktør **Ditlev Reventlow**); 2^o 29. juni 1943 m. **GRACE de Nully Brown**, f. 10. sept. 1913, skilt † 20. maj 1960; 3^o 13. april 1956 i **Gentofte** (b.v.) m. **Inger Havnø** (F.: sektionsingeniør **Svend H.** og **Gerda Hestbech**), f. 25. okt. 1920 paa **Frederiksberg**. [Charlottenlund.] Søn:

GYLDENKRONE

af 1. ægteskab:

Holger ERIK baron Gyldenkrone-Rysensteen, f. 12. juni 1929, teglværksdirektør, g. 5. marts 1960 i Skovshoved K. m. Mary ELSE Tholstrup (F.: direktør, konsul Laurits T. og Inger Bay), f. 27. juni 1929 i Casablanca. [Høsten pr. Haslev.]

SØSKENDE

af faderens 1. ægteskab (se ovenfor):

1. EBBE baron Gyldenkrone-Rysensteen, f. 18. aug. 1901 paa Lundbæk. [New York.]

af faderens 2. ægteskab (se nedenfor):

2. ANNE-SOPHIE Emerentze baronesse Gyldenkrone, f. 14. dec. 1919 i Kbh. (C), g. 15. juli 1939 i Charlottenlund (Mess.) m. oberstløjtnant JØRGEN greve Scheel.

FADERS ENKE

Lensbaronesse RIGMOR Marie, født Jürs, f. 13. aug. 1893, g. 8. dec. 1916, enke 27. dec. 1927. [Charlottenlund.]

FARFADER

Lensbaron CARL Vilhelm Ludvig Marius Christian Frederik til baroniet Vilhelmsborg, f. 27. juli 1833 † 22. marts 1895, kammerherre. Søn:

Lensbaron OVE Theodor Carl til baroniet Vilhelmsborg, f. 6. juli 1869 † 3. marts 1920, kammerherre, hofjægmester, g. 31. marts 1901 m. SOFIE Jacobine Dinesen, f. 2. febr. 1873 † 7. juli 1942. Døtre:

a. Baronesse RIGITZE Sofie Salome, f. 3. juli 1910 paa Vilhelmsborg, g. 4. febr. 1937 i Ebeltoft m. hofjægmester Tyge Skeel til Lyngsbæksgaard.

b. Baronesse ANNE-EDEL Alvilde, f. 4. juli 1912 paa Vilhelmsborg, hofdame* hos Hds. Majestæt Dronning Alexandrine, g. 29. marts 1947 i Ebeltoft m. oberstløjtnant i livgarden Allan Johan Adolph, f. 16. marts 1918. [Gentofte.]

FARFADERS BRODER

Baron OSCAR Emil til Urup, f. 3. okt. 1837 † 7. nov. 1892, ritmester, g. 9. sept. 1863 m. Marie Christine JOSEPHINE Mørck, f. 5. juli 1842 † 22. juli 1917. Børn:

1. Baron CARL Oscar Herman, f. 12. febr. 1872 † 9. maj 1939, kammerherre, oberstløjtnant, g. 31. marts 1905 m. LILIAN Regine Prior, f. 27. aug. 1883, † 5. febr. 1957. Børn:

a. Baron Axel OSCAR, f. 17. jan. 1906 i Kbh., direktør, g. 15. maj 1937 sst. m. ELISE Margrethe Rasmussen (F.: hovedbogholder, prokurist Peter Christian R. og Irene Thon), f. 12. maj 1909. [Hellerup.] Børn:

1) Baron MOGENS Christian, f. 11. maj 1940 i Hellerup.

2) Baronesse ANNE-SOPHIE, f. 12. aug. 1942 i Hellerup (Vallø.)

3) Baronesse ELISABETH, f. 22. juli 1951 i Kbh. (Hellerup K. (Vallø.)

b. Baronesse MAGDA Alice Marion, f. 24. sept. 1909 i Kbh., g. 21. nov. 1931 sst. m. grosserer VAGN Preben-Andersen, f. 15. okt. 1906 † 12. nov. 1946. [K.]

GYLDENKRONE

2. **Baron EJNAR Marius**, f. 20. sept. 1874 † 26. okt. 1946, tjenstg. kammerherre hos D. M. Kong Christian X og Dronning Alexandrine, kommandør, g. 31. jan. 1902 i Kbh. m. **BETTY Marie Sally** (F.: overretssagfører, etatsraad Arthur S. og Ida Marie Thiele), f. 14. marts 1878 i Kbh. [K.] Døtre:

- a. **Baronesse AASE MERETE**, f. 28. nov. 1902 i Kbh., hofdame* hos Hds. M. Dronning Alexandrine, hofstiftsdame i Vallø. [K.]
- b. **Baronesse ELSEBET**, f. 14. nov. 1904 i Kbh., g. 20. marts 1929 i Gentofte m. overlæge ved Bispebjerg kirurg. poliklinik **CHRISTIAN Michael Rovsing**, f. 16. febr. 1891 i Kbh. [K.]
- c. **Baronesse REGITZE**, f. 25. juli 1906 i Kbh., overordentlig stiftsdame i Vallø.

FARFADERS FARBRØDRE

1. **Baron FREDERIK til Stenege**, f. 23. juni 1801 † 21. april 1882. Søn: **Baron Ove Christian SOPHUS**, . 14. sept. 1842 † 30. dec. 1924, kap-
tajn, farmer, g. 14. jan. 1897 m. **KIRSTINE Petersen**, f. 30. april 1873
† 1. april 1920. Søn:

Baron VIGGO, f. 20. maj 1902, g. 31. jan. 1925 m. **LOUISE Stenke**,
f. 28. juli 1903. [Monterey, Minnesota, R.I.D.] Børn:

- a) **Baron HARLAN**, f. 31. dec. 1925, g. 25. jan. 1948 m. **MARIAN Junker**. [Monterey, Minn.] Søn:
Baron Randy Lee, f. 25. aug. 1948.
- b) **Baron Dennis Lee**, f. 12. maj 1935.
- c) **Baronesse Donna Glan**, f. 12. maj 1935.

2. **Baron CHRISTIAN Frederik**, f. 30. maj 1803 † 18. marts 1875, kam-
merherre, amtsforvalter. Søn:

Baron EMIL, f. 27. okt. 1838 † 15. maj 1902, legationssekretær, amts-
forvalter, g. 27. aug. 1882 m. operasangerinde **LONA Gulowsen**, f. 30.
jan. 1848 † 29. maj 1934. Søn:

Baron VIGGO Frederik Emil, f. 18. juli 1883 † 30. juni 1958,
g. 1^o 19. maj 1909 m. **CLARA Christine Andrea Green**, f. 25. dec.
1883 † 19. okt. 1953, skilt 1923; 2^o 22. marts 1934 m. **Ingeborg Bock**,
f. 2. jan. 1893 † 28. febr. 1950; 3^o 4. febr. 1951 i Søllerød
m. **Ellen LORENTZE Frederikke Howalt Rasmussen**, f. 14. aug.
1901. [Charlottenlund.] Børn:

af 1. ægteskab:

- a) **Baron EMIL**, f. 21. dec. 1910, (dødsformodningsdom 7. sept.
1955, g. 4. nov. 1936 i Kbh. (b.v.) m. **AGNETE Bech** (F.:
proprietær Jens B. og Agnes Laursen), f. 7. juli 1910 i Silke-
borg, skilt 1943 (hun g. 2^o 24. juni 1952 m. forfatteren, civil-
ingeniør **ALLAN Asp Bock**). [K.]

Datter:

- Baronesse LONE**, f. 20. febr. 1939 i Kbh. (Kildevælds K.),
stud. mag., g. 19. aug. 1961 i Søllerød K. m. stud. polyt. **JENS Rørbech**,
f. 28. juni 1940 på Frbg. (Vanløse K.). [Lyngby.]
- b) **Baron CHRISTIAN**, f. 13. april 1912 i Kbh., oberstløjtnant,
kommandant i Oksbøl (R1*) (H.T.H.), g. 9. aug. 1936 i
Ordrup m. **LISBETH Bjørch-Jensen** (F.: skibsprovianterings-
handler **Baldur B. J.** og **Thyra Marie Theresia Møller**), f. 2.
aug. 1915 i Klampenborg. [Oksbøl.] Døtre:

(1 **Baronesse ALETTE**, f. 18. okt. 1938 i Kbh., g. 1. juli 1961

GYLDENKRONE

- i Aarhus m. frisør BENDT Mogens Jørgensen, f. 4. marts 1940 i Sønderød.
- (2 Baronesse BENEDIKTE, f. 24. dec. 1945 i Kbh.
- c) Baronesse BENTE Magdalene, f. 17. marts 1914 i Kbh., g. 11. aug. 1945 m. skibsbygger ERIK Karl Severin Ramtung, f. 12. okt. 1908, skilt. [K.]
- d) Baronesse INGE Merete, f. 25. marts 1915 i Kbh., fører ifølge kgl. bevilling af 27. maj 1957 familienavnet Kunert. [K.]
- e) Baronesse ANDREA Birgitte Bertha Vilhelmine, f. 11. marts 1921 i Kbh., fører familienavnet Green. [K.]

GYLDENSTIERNE*

(Gyllenstierna.)



Gammel dansk adelslægt, hvis stamtræ kan eftervises til hr. Niels Eriksen til Aagaard, rigsraad 1310. Slægten uddøde i Danmark 1729 med oberstløjtnant Laurids Ulfeld Gyllenstierna, medens en linje, der stammer fra hr. Erik Eriksen til Fogelwik, siden midten af det 15. aarh. har været bosat i Sverige, hvor den 1569 erholdt friherrelig værdighed. Udførlig slægtetavle for den danske gren med vaabenafbildning i

farver, se aarg. 1926.

GUSTAF friherre Gyllenstierna til Bjersgårds og Krapperup fideikommissar i Skåne, f. 30. sept. 1891 paa Krapperup (søn af hofjægermester, friherre NILS til Bjersgårds og Krapperups fideikommissar, f. 14. dec. 1855 † 12. dec. 1926 og Lilian Eleonora (ELLEN) friherreinde Stiernstedt, f. 16. sept. 1862, g. 28. maj 1881 † 11. marts 1943), jur. kand. [Krapperup.]

BRODER

Friherre ERIC til Bjersgårds og Krapperups fideikommissar, f. 27. marts 1882 † 26. juni 1940, g. 1° 21. dec. 1910 m. Wanda Henrikson, f. 5. jan. 1881 † 9. dec. 1917; 2° 22. febr. 1921 m. Maryse Crespy, f. 8. maj 1894, skilt; 3° 29. aug. 1925 m. Signe Fineman, f. 7. jan. 1898, skilt; 4° m. Dorothy Griffen, f. 1895, skilt, Datter:

af 1. ægteskab:

Friherreinde WANDA Ellen Beata, f. 30. nov. 1917 i Stockholm, g. 1° 4. april 1938 m. ambassadør, jur. kand. CARL BRYNOLF Julius Eng, (R*), f. 4. juli 1910, skilt; 2° 17. dec. 1944 m. regissør BROR Alexander Bügler, f. 11. dec. 1908, skilt. [Kochenhus Borg, Mølle.]

FARFADERS BRØDRE

1. Friherre ERIK, f. 26. jan. 1825 † 9. aug. 1870, ritmester. Sønner:
 - a. Friherre JOHAN til Spannarp, f. 14. sept. 1857 † 28. dec. 1931, major, g. 26. juli 1887 m. LOUISE Ulla Charlotta friherreinde Barnekow, f. 6. nov. 1867 † 31. maj 1945. Børn:

GYLDENSTIERNE

- 1) *Friherre* KNUT, f. 22. okt. 1888 † 23. marts 1962, oberst og inspektør for art., medlem af Kungl. Krigsvetenskapsakademien, g. 15. aug. 1915 i Stockholm m. *ELSA* Josephine Lindström (F.: kommandørkaptajn Carl Fredrik Jacob L. og Märta Telander), f. 24. april 1894 i Stockholm. [Bjersgård, Klippan.] Børn:
- a) *Friherre* CARL Knutsson, f. 10. juni 1916, kaptajn i kgl. Göta trängreg. res., lantmästare, g. 19. maj 1945 m. *ULLA* Valborg Margareta Sterner, f. 27. aug. 1918. [Nyköping.] Børn:
 - (1 *Friherreinde* MARGARETA Carlsdotter, f. 1. okt. 1945.
 - (2 *Friherre* KNUT Carlsson, f. 19. april 1949.
 - (3 *Friherre* STEN Carlsson, f. 28. april 1955.
 - b) *Friherreinde* ELISABETH Knutsdotter, f. 26. maj 1918 i Stockholm [Stockholm.]
 - c) *Friherre* JAN Knutsson, f. 14. aug. 1920 i Stockholm, kunstner. [Stockholm.]
- 2) *Friherre* JOHAN til Spannarp, f. 11. aug. 1890 (S.V.3¹), g. 1^o 6. okt. 1920 m. *EBBA* Eleonora friherreinde Gyllenstierna, f. 16. sept. 1885 † 6. marts 1934; 2^o 12. aug. 1943 m. *GÖRVEL* Kristina friherreinde Gyllenstierna, f. 2. okt. 1905 (se nedenfor). [Spannarp.] Datter:
- af 2. ægteskab:
- Friherreinde* *EBBA*, født 28. april 1945.
- 3) *Friherreinde* *BRITA*, f. 26. nov. 1894. [Bjersgård, Klippan.]
- b. *Friherre* ERIK, f. 27. nov. 1858 † 13. juli 1935, major, g. 15. nov. 1887 m. *Clara* ALEXANDRA Emma Sjöcrona, f. 18. juli 1868 † 1937. Søn: *Friherre* STIG, f. 4. marts 1892 † 10. sept. 1953, eksportchef, g. 18. juli 1920 m. *MAUD-Elisabeth Wirsén*, f. 1. okt. 1891 † 10. sept. 1953. Datter:
- Friherreinde* *MARY-ANNE* Ebba Alexandra Hortense, f. 27. maj 1926, g. 2. maj 1951 m. civiløkonom *BERTIL* Viktor Harry Weitz, f. 18. febr. 1921. [Stockholm.]
2. *Friherre* NILS Nilsson til Elfdalen, f. 20. april 1826 † 29. juli 1905, g. 15. juli 1856 m. *MARGRETHE-LOUISE* Charlotte friherreinde Duwall f. 1. jan. 1837 † 19. aug. 1916. Børn:
- a. *Friherre* AXEL, f. 12. april 1857 † 8. dec. 1941, kammerherre, g. 20. marts 1888 m. *HEDVIG* grevinde Snoilsky, f. 24. okt. 1868 † 8. maj 1928. Børn:
 - 1) *Friherreinde* Hedvig CHRISTINA, f. 26. jan. 1889, g. 25. juli 1911 m. major *CARL* Gustaf Moritz Thure greve Lewenhaupt, f. 7. jan. 1884 † 11. maj 1935. [Stockholm.]
 - 2) *Friherre* MOGENS Nils, f. 24. april 1897, jur. & fil. kand., arkivar i rigsarkivet. [Stockholm.]
 - b. *Friherre* CARL, f. 18. aug. 1860 † 11. marts 1942, kaptajn af den svenske flåde, g. 7. jan. 1889 m. *MALIN* Margaretha Hedvig Emilia Crafoord, f. 11. juli 1866 † 10. juni 1936. Døtre:
 - 1) *Friherreinde* MALIN, f. 2. dec. 1889 i Karlskrona, g. 15. maj 1915 i Alexandria m. anglo-ægyptisk oberst* *ENRICO* Pardo † 1947. [Bletchingley, Surrey, England.]
 - 2) *Friherreinde* MARGRETHE-LOUISE, f. 1. sept. 1892, stiftsfrøken i Vadstena. [Bordighera.]
 - 3) *Friherreinde* ELISABETH, f. 23. marts 1894 i Karlskrona (Annam G.M.1) (Fi.M.M.), g. 9. sept. 1916 i Nacka m. kammerherre *FREDRIK* Hjalmar Adelborg, f. 18. okt. 1886, † 22. sept. 1948. [Stockholm.]

GYLDENSTIERNE

c. *Friherre* STEN, f. 12. sept. 1862 † 19. maj 1932, ritmester, g. 1^o 23. okt. 1893 m. ANNA Cecilia friherreinde Beck-Friis, f. 27. aug. 1860, skilt 1921 † 11. dec. 1934. Datter:

Friherreinde ELSA, f. 19. febr. 1896 i Malmø (Annam G.M.¹), g. 4. dec. 1928 i Kbh. (Gustafs K.) m. kunstmaler Carl Ola JONAS Åkesson, f. 6. sept. 1879 i Malmø. [Bjærrød.]

d. *Friherre* GÖRAN, f. 31. juli 1876, generalmajor*, inspektør* for kavalleriet (Sv.G.V.M.T.) (S.Sv.1) (E.Ø.K.2) (Fi.H.R.2¹) (R.St. A.3) (Sp.M.F.1) (Ty.Ø.1), g. 4. okt. 1904 i Stockholm m. ANNA Charlotta Neijber (F.: stadsmäklare Magnus Julius N. og Augusta Henrietta Moll), f. 9. febr. 1882 i Stockholm. [Stockholm.] Børn:

1) Friherreinde GÖRVEL Kristina, f. 2. okt. 1905, g. 1^o 23. febr. 1929 m. kaptajn Charles THORSTEN Beavis Odelberg, f. 18. sept. 1902 † 1941; 2^o 12. aug. 1943 m. Johan friherre Gyllenstierna.
2) Friherre Bo, f. 9. nov. 1907, jur. kand., 1. byråsekretær ved kungl. fortifikationsforvaltningen, kammerherre (Sv.G.V.J.T.II) (N.O.H.5) (N.St.O.3¹), g. 1^o 8. aug. 1938 m. BIRGIT Elisabet Larsson, f. 7. febr. 1911, skilt 1949; 2^o 20. febr. 1950 m. MAJ Ester Victoria Lagerberg, f. 3. maj 1916. [Stockholm.] Søn:

af 1. ægteskab:

Friherre GÖRAN, f. 11. dec. 1939 i Stockholm, student.

3) Friherre EBBE, f. 12. nov. 1911, oberst ved Västerbotten reg., medlem af krigsvetenskapsakademien, försvarsattaché, (B.K.5) (F.N.E.F.M.) (N.St.O.2³) (S.Sv.3) g. 12. okt. 1936 m. Estrid Victoria Auga (EVA) Svenilsson (F.: hovpredikant Sven Johan Nilson og Auga Andersson), f. 15. april 1915. [Paris.] Børn:

a) Friherre NILS Ebbeson, f. 9. marts 1938, teknolog, g. 20. juni 1961 i Danderyd m. CATHRINE Randall-Edström (F.: direktør Björn R.-E. og Carola Amundson), f. 20. juli 1939. [Stockholm.]

b) Friherre CHRISTOFER Ebbeson, f. 2. jan. 1942, student.

c) Friherreinde Auga TOVE Caroline, f. 15. marts 1951.

4) Friherreinde Sigrid AGNETA, f. 21. dec. 1917 i Stockholm (Hedvig Eleonore), g. 16. dec. 1939 i Stockholm (Engelbrecht K.) m. major ved kungl. Norrlands art. reg. WILLIAM Oscar Guernesey Grut, f. 17. sept. 1914. [Östersund.]

e. *Friherre* KRISTOFER, f. 8. febr. 1878 † 5. nov. 1960, ritmester, g. 1^o 30. marts 1910 m. ELSA Mary Hallbäck, f. 20. dec. 1889, skilt 1916 † 30. juli 1957 (hun g. 2^o m. ritmester FREDERIK Jacob Tage Ullstand Rosencrantz); 2^o 20. dec. 1919 m. Victoria Ulrika (VICKY) Matton (F.: kontorchef George Emil og Anna Matilda Lennmalm), f. 12. marts 1894. [Ångelholm.] Døtre:

af 1. ægteskab:

1) Friherreinde Ingeborg KRISTINA, f. 5. marts 1911. [Stockholm.]

af 2. ægteskab:

2) Friherreinde Karin Ulrika (ULLA) Kristofersdotter, f. 29. okt. 1920, g. 10. aug. 1946 m. intendant ved M/S Stockholm, søkaptajn, intendant paa S/S Gripsholm EVERT Gunnar Eriksson, f. 28. dec. 1905. [Göteborg.]

3) Friherreinde ANNA KATARIN Kristofersdotter, f. 15. marts 1926, g. 5. april 1947 m. økonomichef i A.B. Ytonghus GÖSTA Erik David Tivelius, f. 3. okt. 1906. [Stockholm.]

GÜNTEMBERG



Pommersk uradelsslægt, der forekommer tidligst 1284 med brødrene (?) von Güntersberg; til denne slægt hører utvivlsomt de i første halvdel af det 16. aarhundrede til Norge indvandrede Heinrich Güntersberg og Eski Guntelberg; sidstnævntes descendent kaptajn Aldo Frederik Vilhelm Roller Guntelberg erholdt ved aabent brev af 17. marts 1876 anerkendelse af sin adel — Udførlig slægtstavle og vaabengivelse, se aarg. 1941.

AXEL Vilhelm Guntelberg, f. 25. dec. 1921 i Kbh. (søn af amanuensis ved universitetet, lektor ved Danmarks tekniske Højskole, dr. phil. EINAR, f. 28. juli 1885 † 23. maj 1962, og ASTRID Schousboe, f. 11. nov. 1896, g. 17. dec. 1920 † 15. okt. 1957), civilingeniør, g. 16. april 1949 i Gentofte m. ANNA MARGRETHE Poulsen, f. 18. juni 1922 i Kbh. [Sorgenfri.] Søn:

NIELS ERIK, f. 2. april 1953 i Kbh.

BRØDRE

1. VILHELM Mogens, f. 13. sept. 1924 i Kbh., civilingeniør, kaptajnløjtnant i søværnets reserve, g. 1. juli 1962 i Kbh. (G) m. cand. pharm. Ida Elisabeth Ehrenskjöld (F.: oberst Georg Elias Olaf E. og Karen Margrethe Schmidt), f. [Søllerød.]

2. ERLING Henrik, f. 18. april 1931 i Kbh., læge, g. 3. nov. 1956 i Kbh. m. MARITTA Dagmar Inga Kolbe, f. 1. aug. 1931 i Kbh.
Datter:

ANNE Marie, f. 20. jan. 1957 paa Frederiksberg.

FARFADER

Kaptajn AXEL Vilhelm, f. 18. okt. 1855 † 18. marts 1899, g. 8. nov. 1883 m. MARIE Dorothea Gad, f. 1. maj 1863 † 26. jan. 1924. Datter: GUDRUN, f. 19. sept. 1886 i Kbh., klosterfrøken i Vemmetofte. [Lillehammer, Norge.]

VON GÄHLER*



Konferensraad Caspar Gähler blev adlet 29. jan. 1749 med navnet von Gähler. Fuldstændig slægttavle med vaabenafbildning, se aarg. 1922.

DEN DANSKE LINJE

Uddød 28. maj 1937.

DEN BAJERSKE LINJE

*31. maj 1839 optagen i den bajerske adelsstand.
Se aargang 1946.*

VON HADELN*

Gammel frisisk slægt, der aar 1106 skal være kommen til landet Hadeln og ved aar 1600 til Norge med Lorents vom Hadeln, som 1603 fik Semgaard paa Eker i forlening. Uddød i mandslinjen 16. aug. 1928.

KARIN von Hadeln, f. 17. juni 1885 (datter af ingeniør Knud CHRISTIAN Emil, f. 9. okt. 1851 † 16. aug. 1928 og Anna ALVILDA Mickaeline Thomsen, f. 26. okt. 1859, g. 14. aug. 1881 † 28. nov. 1903), g. 15. april 1913 m. ingeniør GEORG Christoffer Stürup, f. 14. maj 1881. [Bemus Point, N.Y., U.S.A.]

FARBRODER

ALFRED Henrik, f. 17. juni 1853 † 9. nov. 1925, grosserer, dansk konsul, g. 21. marts 1886 m. Alma CHARLOTTE Julie Emilie Conradi, f. 25. sept. 1858 † 5. juli 1943. Døtre:

1. SIGRID Marie, f. 14. april 1887, g. 23. jan. 1910 m. ingeniør og arkitekt ARTHUR Mödinger, f. 9. nov. 1880. [Neustadt, Holsten.]
2. RAGNA Lilly, f. 20. dec. 1888, g. 1° 11. juli 1913 m. dr. med. HARALD Siebert, skilt; 2° 3. maj 1923 m. dr. med. ARMIN Hilse, f. 7. sept. 1887 † 13. nov. 1931. [Hamburg.]
3. INGA Elise, f. 13. dec. 1889, g. 1° 17. juli 1907 m. russisk kommandør ERIK baron von Vietinghoff-Scheel, f. 16. aug. 1882, skilt; 2° 24. maj 1921 m. bankdirektør, magister GUNNAR Bergroth, f. 18. nov. 1876 † 8. okt. 1960. [Helsingfors.]
4. GERDA Anne Marie, f. 26. febr. 1896, g. 1° 12. april 1919 m. købmand SVEND BIRGER, f. 26. dec. 1896, skilt 1938; 2° m. FRANK Dorwent.

HAMBRO*



Charles Joachim Hambro, chef for handelshuset C. J. Hambro & Søn, blev 9. okt. 1851 optaget i den danske friherrestand, saaledes at den friherrelige titel efter hans død gaar i arv til den af hans mandlige descendenter, der er at betragte som familiens hoved, og saaledes fremdeles. — Udførlig slægttafle og vaabenafbildning, se aarg. 1937.

JOCELYN Olaf baron Hambro, f. 7. marts 1919 i London (søn af formand for Hambros Bank Ltd., high sheriff of Sussex baron Ronald OLAF, f. 1. dec. 1885 † 25. april 1961, og WINIFRED Martin Smith, f. . . . , g. 17. febr. 1917 † 28. aug. 1932), adm. direktør for Hambros Bank Ltd., major i Coldstream Guards (Stb.M.C.), g. 28. marts 1942 m. Ann Silvia Muir, f. 4. sept. 1920. [Coopersale House, Epping.] Sønner:

1. Rupert Nicholas, f. 27. juni 1943.
2. Alexander Richard, f. 1. okt. 1946.
3. JAMES Daryl, f. 22. marts 1949.

HAMBRO

BRØDRE

1. ANTHONY Martin, f. 14. okt. 1921 i London.
2. Simon Everard, f. 15. febr. 1924 i London.

FADERS SØSKENDE

1. *Sir Charles ERIC til Pickhurst Mead, Hayes, f. 30. sept. 1872 † 28. dec. 1947, chef for C. J. Hambro & Son, M.P., g. 1° 17. juli 1894 m. SIBYL Emily Martin Smith, f. 4. aug. 1872, skilt 1929 † 31. jan. 1942; 2° 11. dec. 1929 i St. George, Hannover Square, m. Estelle Edith Ermintrude, f. Whyte, f. . . . (g. 1° m. kaptajn Leonard Elger). [Berkshire, England.] Børn:*

af 1. ægteskab:

a. *Sir CHARLES Jocelyn, f. 3. okt. 1897 i London, næstformand og adm. direktør for Hambros Bank Ltd., direktør for Bank of England, sheriff of the City of London, løjtnant af res. i Coldstream Guards (K^{1*}) (Chr.X.Fr.M.) (A.F.L.2) (N.St.O.2¹) (Stb.B.E.2) (Stb.M.C.), g. 1° 22. okt. 1919 i St. Clements, Ipswich, m. PAMELA Cobbold, f. . . . † 16. april 1932; 2° 15. febr. 1936 m. DOROTHY Helen Mackay, f. 6. april 1900 (g. 1° 22. aug. 1923 m. bankdirektør, techn. dr. Marcus Wallenberg, skilt). [London.] Børn:*

af 1. ægteskab:

1) *CYNTHIA, f. 13. febr. 1921 i Bromley, g. 31. juli 1943 m. Michael Ian LESLIE Melville, f. 12. aug. 1918. [West Lothian, Skotland.]*

2) *DIANA, f. 27. jan. 1922 i London, g. 10. jan. 1942 m. major James David Gibson Watt, f. 11. sept. 1918.*

3) *PAMELA, f. 31. dec. 1925 i London, g. 1° 6. april 1945 m. kaptajn Robin William Lowe, f. 28. aug. 1925, skilt; 2° 23. juli 1951 m. ANDREW Gibson Watt, f. 25. juli 1925. [London.]*

4) *Charles Eric Alexander, f. 24. juli 1930 i London, g. 1. juli 1954 i London (St. Margaret's Church, Westminster), m. Rose Evelyn Cotterell, f. 4. okt. 1932 (F.: Sir Richard C. og Lady Lettice Lygon). Børn:*

a) *Clare Evelyn, f. 4. juni 1957 i London.*

b) *Charles Edward, f. 20. nov. 1959 i London.*

af 2. ægteskab:

5) *SARA, f. 16. april 1938.*

b. *RICHARD Everard, f. 29. dec. 1900 i London, g. 1° 23. nov. 1927 m. EDITH Davenport, f. 2. marts 1899 † 30. juni 1950; 2° 25. marts 1957 m. Vida Agnes Lancefield. Børn:*

af 1. ægteskab:

1) *EVERARD Nigel, f. 5. sept. 1928.*

2) *VALERIE Edith, f. 12. april 1930, g. 14. febr. 1953 m. Michael Scott Hardie, f. . . .*

c. *ZELIA Mary, f. 1. jan. 1909 paa Pickhurst Mead, Hayes, g. 1° 1. jan. 1930 m. løjtnant PATRICK Humphreys, f. . . ., skilt; 2° 1. febr. 1941 m. paymaster lieutn. com. JOHN Hepworth Osborne, f. . . .*

d. *JULIET Karin, f. 3. sept. 1915 i London. [London.]*

2. *HAROLD Everard til Coldham Hall, Suffolk, f. 25. jan. 1876 † 5. aug. 1952, oberstløjtnant, g. 1° 29. april 1902 paa Thorpe, Chertsey,*

HAMBRO

Surrey m. KATHARINE Alethea Scott, f. 6. febr. 1881 † 22. okt. 1938; 2° 31. marts 1941 m. Lilian Eleanor Marie, f. Coxon, f. . . . (g. 1° m. Gerald Oakley Earl Cadogan † 1933). [Coldham Hall, Bury, St. Edmunds.] Søn:

af 1. ægteskab:

Nigel Harold Scott til Winwick Warren, f. 18. jan. 1915 paa Thurlow Court, major, T. A. (Stb.T.D.), g. 30. okt. 1938 m. MARJORIE Caroline Innes (F.: fredsdommer, oberstløjtnant James Archibald I. og lady Barbara Lowther), f. 12. nov. 1917. [West Farm, Bury St. Edmunds.] Børn:

a. Olga Diana, f. 9. april 1944.

b. Carl Nigel Ivan, f. 26. febr. 1946.

3. Angus VALDEMAR til Milton Abbas, Blandford, Dorset, f. 8. juli 1883 † 19. nov. 1957, kaptajn, high sheriff, M.P., g. 1° 1. juni 1907 m. Rosamund MAUD Kearsley, f. 31. marts 1885 † 18. jan. 1914; 2° 2. marts 1916 i Holy Trinity, Sloane Square, London, m. VANDA Charlton, f. 6. aug. 1885. Børn:

af 1. ægteskab:

a. GERTRUDE Margaret, f. 9. aug. 1908 i London, g. 22. sept. 1933 m. Selwyn Victor Jephson, f. 24. maj 1901.

b. Robert Alexander, f. 7. juli 1910 † 9. aug. 1943, g. 6. nov. 1934 m. Barbara Jessie Hardy Beaton. Døtre:

1) Alexandra Mary, f. 5. aug. 1935, g. 22. juni 1957 m. Michael Francis Rutherford Lamb.

2) Rosamund Anne, f. 27. sept. 1939.

af 2. ægteskab:

c. PATRICIA, f. 17. marts 1917 i London, g. 10. sept. 1939 m. John William Richard Woodroffe, f. 8. april 1916.

d. ELIZABETH, f. 22. okt. 1920 i London, g. 7. marts 1942 m. Bryan Cosmo Bonsor, f. 26. aug. 1916. [Basingstoke, Hampshire.]

e. JEAN Frances, f. 22. febr. 1923 i London, hofdame (extra woman of the bedchamber) hos Hds. M. Dronning Elizabeth II (Stb.V.3), g. 1° 19. sept. 1942 m. Vicary Paul Gibbs, f. 14. febr. 1921 † 20. sept. 1944; 2° 29. maj 1946 m. Andrew Charles Victor Elphinstone, f. 10. nov. 1918. [Maryland, Worplesdon, Surrey.]

f. Rachel Mary, f. 18. sept. 1925 paa Milton Abbey, g. 28. april 1945 m. William Napier Seymour, f. 8. sept. 1914. [Northfield House, Dorset.]

4. Violet Mary, f. 24. sept. 1884 paa Hayes Place, g. 10. juli 1906 sst. m. EVERARD Reginald Martin Smith til Hayes, f. 13. okt. 1875 † 12. sept. 1938.

FARFADERS BRØDRE

1. CHARLES Joseph Theophilus til Milton Abbey, f. 2. okt. 1834 † 11. april 1891, kaptajn, M.P., g. 15. dec. 1857 m. SUSAN Amelie Yorke, f. 11. jan. 1839 † 9. juli 1887. Datter:

AGNETA Josephine, f. 17. aug. 1864 i London, g. 5. jan. 1888m. kaptajn Fenwick Bulmer de Sales la Terriere, f. . . . † 21. juni 1925.

2. PERCIVAL Lewis til Milton Abbey og Brigmerston House, Amesbury, f. 29. jan. 1836 † 16. april 1885, g. 1° 13. marts 1869 m. GRACE Otway Mayne, f. 23. maj 1851 † 10. dec. 1870; 2° 4. febr. 1875 m. ARABELLA Marianne Norman, f. 17. marts 1846 † 30. aug. 1922. Sønner:

HAMBRO

af 1. ægteskab:

a. *Henry Charles Thomas til The Lodge, Tadworth, f. 21. dec. 1869 † 14. febr. 1933, g. 18. juli 1896 m. EDITH Gertrude Bonsor, f. 2. marts 1876 † 4. juni 1959. Børn:*

1) CECILY Edith, f. 13. dec. 1899, g. 23. maj 1922 m. Rupert Greaves William-Ellis, f. 11. dec. 1877 † 26. nov. 1951.

2) JOHN Henry, f. 7. juli 1904 paa Hampton Lodge Seale, Surrey (K*) (Stb.St.M.&G.3), direktør i Hambro's Bank Ltd., g. 1° 23. april 1930 i St. Peters, Pimlico, Lonon, m. Elisabeth Therese de Knoop, f., skilt; 2° 30. april 1947 m. LINNET Pamela Millicent Lafone (F.: major Edgar Mortimore L. og Beryl Plowden), f. 2. juni 1902. [The Hyde v. Luton, Bedfordshire.] Børn:

af 1. ægteskab:

a) Theresa Mary, f. 15. maj 1931 i London.

b) David Jocelyn Jersey, f. 1. marts 1936, g. 20. dec. 1958 i London (Grosvenor Chapel) m. HELEN Boysen (F.: Hugh B. og . . .).

b. *Sir PERCIVAL Otway, f. 10. dec. 1870 † 25. nov. 1931, generalmajor, g. 2. aug. 1911 i St. Pauls, Knightsbridge, London m. MARJORIE Bingham, f. 29. marts 1890. [Binghams, Melcombe, Dorset.] Børn:*

1) Beatrice SUSAN, f. 26. juli 1913 i London, g. 12. sept. 1939 m. Christopher Herbert Fleetwood Fuller, f. 3. juni 1908.

2) EVERARD Bingham, f. 16. sept. 1916 paa Woolton House, Newbury, Berks., hon. oberstløjtnant i 15. og 19. King's Royal Hussars (K*) (Stb.B. E.5), g. 22. febr. 1944 m. Mary Charlotte Lyon, f. 8. sept. 1915. Børn:

a) Peter Charles Percival, f. 28. jan. 1945.

b) Antony Everard George, f. 23. maj 1947.

3) PATRICIA, f. 16. sept. 1916 paa Woolton House, g. 1° 1. marts 1937 m. John Scott Linnel Lyon, f. . . . † 25. nov. 1941; 2° 6. aug. 1943 m. flight lieutenant Collin Tapley, f. . . .

af 2. ægteskab:

c. *Bertram Emile, f. 11. marts 1880 † faldet 25. april 1915, g. 24. april 1912 i Holy Trinity, Bromley, Kent, m. Margaret Constance Nevile Lubbock, f. 6. juli 1882 (g. 2° m. kaptajn Charles Norman Cavendish Boyle). Døtre:*

1) DIANA Margaret, f. 8. febr. 1913 i Oakley, Bromley, g. 23. okt. 1945 m. Alexis Ladas, f. . . .

2) FAITH Mariane, f. 3. april 1914 i London, g. 17. april 1936 m. NICHOLAS Norman Norman-Butler, f. 30. marts 1910. [Boreham, Essex.]

HARBOU



Slægtens stamfader Knud Nielsen blev adlet 8. aug. 1440. De tyske medlemmer af slægten fører navnet von Harbou. — Vaabenafbildning i farver og udførelig slægttavle, se aarg. 1897.

DEN ÆLDRE LINJE

ANDREAS Hans-Georg Gerhard von Harbou u. v. d. Hellen, f. 11. april 1939 (søn af sagfører, dr. jur. MOGENS Hans Dietrich v. H. u. von der Hellen,

24. nov. 1905 † 18. dec. 1946). [München.]

SØSKENDE

1. MOGENS Erik Georg Henning, f. 31. dec. 1941.
2. KNUD Wolfram, f. 5. okt. 1946.
af faderens 1. ægteskab med MARIE-LOUISE baronesse von Hammerstein-Equord, f. 27. sept. 1908, g. 4. marts 1933, skilt 22. dec. 1936 (hun g. 2^o m. Friedemann baron von Münchhausen).
3. CHRISTIANE Joachime Johanna, f. 17. juli 1934, g. 21. aug. 1955 m. diplomarkitekt Fridtjof Schliephacke, skilt 1958. [Mexico City.]

MODER

Luise Adelheid Hildegard, født von Ribbeck, f. 13. juli 1914, g. 13. aug. 1938, enke 18. dec. 1946. [München.]

FADERS BRODER

JOACHIM Paul von Harbou, f. 19. dec. 1906, g. 28. okt. 1939 m. BIRTE Gerda Sofie Harbou. [Lune Plate bei Bremerhaven.] Søn:
BODO Hans Walter, f. 10. april 1944 i Meiningen.

FADERS MODER

MARGARETHE Erika, f. Zaddach, f. 14. aug. 1885, g. 5. jan. 1905, enke 22. dec. 1943. [Berlin.]

FADERS FARBRØDER

ADOLF Georg Daniel, f. 30. marts 1879 † 13. aug. 1939, preuss. major, g. 5. dec. 1907 m. HELENE Louise von Holten, f. 18. marts 1884. [Blankenese ved Hamburg.] Datter:

ANDREA Elisabeth Sophie, f. 2. okt. 1909, dr. phil., nervelæge, konventualinde i Slesvig St. Johannes Kloster. [Hamburg.]

FARFADERS FARBRØDRE

1. THEODOR Carl Nicolaus, f. 2. marts 1848 † 3. okt. 1913, godsbestyrer, g. 6. juni 1877 m. CLOTILDE Constance d'Allinge, f. 8. dec. 1857 † 1938. Søn:

HORST Walter Rudolf, f. 31. okt. 1879 † 7. dec. 1953, sachsisk major, g. 2. nov. 1914 m. Agnes Adelheid Eugenie MARGARETE von Treskow, f. 15. febr. 1891 † 8. aug. 1940. Børn:

1) KAREN Maria, f. 8. april 1916, g. 24. april 1937 m. Nikolaus August Wilhelm von Heynitz, f. 5. aug. 1906. [Hannover.]

HARBOU

- 2) NIELS Georg Theodor, f. 25. nov. 1919, g. 1° 29. juni 1946 m. Anne Marie Laaser, f. 30. maj 1926, skilt; 2° 13. aug. 1949 m. Irene von Bevern, f. 25. marts 1929 i Reval. [Berlin.]
- 3) BIRGIT Thea Margareta, f. 13. april 1921, f. 12. juli 1944 m. sagfører, dr. jur. HANS Jesko von Puttkamer, f. 18. sept. 1908. [Düsseldorf.]
2. CARL Frantz Adolph, f. 20. febr. 1860 † 31. maj 1927, preuss. generalløjtnant, g. 1° 15. okt. 1892 m. HEDWIG Gabrielle Sophie Marianne von Voss, f. 13. aug. 1872 † 23. maj 1918; 2° 2. okt. 1919 m. Theodora (THEA) Annette Helene baronesse von Derschau, f. 29. april 1888. [Augsburg.] Sønner:

af 1. ægteskab:

- a. EBERHARD Bodo Carl Heinrich Achim, f. 30. juli 1893 † 15. okt. 1937, dr. phil., oberstløjtnant i luftvaabenet, g. 1° 20. april 1921 m. INGEBORG Virginie Anna Lola Maria baronesse Beaulieu-Marconnay, f. 7. febr. 1902, skilt 19. jan. 1929 [Göttingen.]; 2° 12. jan. 1932 m. WIEBEKE Erna Hedwig Quade, f. 9. juli 1909 (hun g. 2° m. . . . Dörr). Datter:

af 1. ægteskab:

KARIN, f. 7. maj 1926, lærerinde. [Benefeld.]

- b. JOACHIM Eberhard Carl Heinrich Adolf, f. 5. nov. 1910 † 23. febr. 1944, major, g. 5. maj 1937 m. ADA-GABRIELE Elisabeth Traute Petrea Reymann, f. 5. jan. 1915 (g. 2° m. bankdirektør . . . Seidel). [Mülheim, Ruhr.] Børn:

- 1) BIRGITTE, f. 8. okt. 1938 i Stettin, indskr. i St. Johannes Kloster i Slesvig. [Mülheim.]
- 2) KAREN, f. 5. nov. 1939 i Stettin, indskr. i St. Johannes Kloster i Slesvig.
- 3) JOACHIM, f. 30. juli 1944 i Misdroy a. d. Ostsee.

FARFADERS FARFADERS BRØDRE

1. JOHANNES Wilhelm Anthonius, f. 17. jan. 1810 † 14. april 1891, kammerjunker, generalmajor, g. 8. juli 1852 m. LOUISE Ulrikke Mariane Hellesen, f. 8. april 1833 † 17. jan. 1897. Søn:

Frederik HANS WALTER, f. 17. april 1853 † 31. dec. 1918, oberst, g. 1° 18. maj 1887 m. SOFIE Cathrine Vilhelmine Marie Dahlerup, f. 6. okt. 1854 † 20. okt. 1890; 2° 16. febr. 1892 m. LUDOVICA Gandil, f. 30. dec. 1857 † 10. maj 1941. Børn:

af 1. ægteskab:

- 1) JOHANNES Vilhelm, f. 4. marts 1888 † 26. nov. 1951, premierløjtnant, overdyrlæge, g. 11. dec. 1915 m. MARIA Kastrup, f. 16. maj 1891. [Helsingør.] Børn:

a) BIRTE Gerda Sofie, f. 19. april 1916 i Randers, student, g. 28. okt. 1939 m. JOACHIM Paul von Harbou.

b) JYTTE, f. 13. aug. 1917 i Randers, g. 22. dec. 1940 i Utterslev m. revisor Jens AAGE Nielsen Just, f. 9. nov. 1916 † 26. marts 1950. [K.]

c) HELLE, f. 3. marts 1924 i Kbh., arkitekt, f. 6. febr. 1954 (Frederiksberg Slotst.) m. arkitekt Aage Hartvig Petersen, f. 9. sept. 1927 paa Frederiksberg. [Helsingør.]

HARBOU

- d) Frederik HANS WALTER, f. 6. febr. 1929 i Klejtrup, kaptajnløjtnant, g. 3. marts 1954 i Lyngby (b.v.) m. VIBEKE Hansen (F.: arkitekt, M.A.A. Jørgen H. og Thyra Rosalie Jensine Andersen), f. 4. maj 1929 i Hellerup. [Holte.] Børn:
 (1 CHARLOTTE, f. 27. maj 1955 i Odense.
 (2 Johannes Christian, f. 24. juli 1960 i Odense.
 (3 KIRSTINE, f. 18. febr. 1962 i Virum (Vedbæk K.).
- af 2. ægteskab :
- 2) SOFIE ELISABETH, f. 16. maj 1893 paa Frederiksberg, g. 5. juli 1918 i Kbh. m. ingeniør AAGE Rothenborg, f. 17. okt. 1891 i Kbh. (R.*) [K.]
- 3) NIELS, f. 27. jan. 1896 paa Frederiksberg, dommer (R.*), g. 30. dec. 1955 i Kbh. (b.v.) m. AUSA Sophie Emilie Jermiin. [K.]
2. FRITZ, f. 30. jan. 1814 † 5. marts 1862, arkitekt, g. 15. maj 1844 m. Judith Fritcher † 1862. Sønner:
- a. JAMES Bicknell, f. 11. jan. 1852 † . . . , landmand, g. 29. marts 1877 m. HELEN Elespa Eldredge, f. 24. aug. 1851 † 1928. Børn:
 1) LENA Margaret, f. 6. dec. 1878, g. 16. marts 1898 m. WILLIAM Albert Brownell, f. 30. okt. 1876 † 1933. [Macedon.]
 2) EMMA Benetta, f. 27. juli 1882, g. 10. febr. 1904 m. landmand FRANK Arnold Diebold, f. 8. juli 1883. [Macedon.]
 3) BENJAMIN Franklin, f. 22. marts 1890, landmand, g. 23. okt. 1912 m. Ruth Jennie Ruther, f. 20. okt. 1893. [Macedon.] Søn: HERBERT Walter, f. 9. jan. 1914, g. 27. marts 1935 m. HELEN Angevine.
- 4) Leora MILDRED, f. 24. okt. 1895, g. 4. maj 1922 m. Leroy Leslie Airy, f. 1886 † 1932. [Macedon.]
- b. GEORGE Washington, f. 14. aug. 1858 † 12. maj 1935, logtrykker og redaktør, g. 8. juli 1880 m. EMMA Bonebrake, f. 14. febr. 1859 † 1931. Børn:
 1) Georgia WINIFRED, f. 7. aug. 1883, stenograf. [Los Angeles.]
 2) CHARLES Harrison, f. 14. maj 1886, købmand. [Los Angeles.]
 3) JOSEPHINE Margareth, f. 1. dec. 1891. [Los Angeles.]
3. ERNST Christian, f. 8. dec. 1815 † 20. dec. 1901, preuss. landraad, g. 24. maj 1855 m. ULRIKE Julie Marie von Rosen, f. 10. jan. 1829 † 23. april 1866. Børn:
 a. Andreas Friedrich WILHELM, f. 16. april 1856 † 20. sept. 1914, preuss. generalløjtnant, g. 15. juli 1896 m. Aemilia (AMY) Christiana Budd, f. 20. juni 1860 † 1. aug. 1943. Sønner:
 1) Sigismund Hans Walther EDGAR, f. 26. febr. 1900, major* (Pr.J.K.2). [Selm, Kreis Lüdinghausen.]
 2) Adolf Eggert Helmut OTTO, f. 13. juli 1903, købmand, g. 20. marts 1940 m. ANNEISE Stein. [Dortmund.]
- b. Sigismund Wilhelm Carl ADOLF, f. 23. aug. 1857 † 17. dec. 1934, preuss. oberstløjtnant, g. 1^o 5. nov. 1887 m. KATHARINA Hegeler, f. 28. aug. 1865 † 30. sept. 1896; 2^o 20. jan. 1899 m. CHARLOTTE Dresler, f. 7. juli 1878. [Itzehoe.]
- c. Franz Alexander SIGISMUND, f. 21. marts 1864 † 10. febr. 1918, preuss. kaptajn, g. 24. aug. 1899 m. ALBERTINE Vogler, f. 21. jan. 1872. [Berlin.]

HARBOU

DEN YNGRE LINJE*

fik sin adel konfirmeret ved patent af 13. aug. 1841. Linjens medlemmer fører navnet von Harbou.

Friedrich (FRITZ) Nicolaus August von Harbou, f. 15. febr. 1893 i Göteborg (søn af tysk konsul JEAN Nicolaus August Marius, f. 17. jan. 1841 † 18. juni 1903 og JOHANNA Gertrud Wiencken, f. 1. sept. 1852, g. 8. juni 1875 † 5. juni 1923), ombud for Skandia-førsikringer, g. 2. april 1919 m. Sara Maria Amelie (MAJA) Pählman (F.: rektor John Magnus Ottosson P. og Sara Maria Bredenberg), f. 15. dec. 1893 i Stockholm. [Stockholm.] Børn:

1. Fredrik HANS-WALTER Magnus Nicolaus, f. 7. febr. 1920 i Stockholm, tjenestemand ved Scandinavian Airlines System, g. 17. aug. 1946 i Stockholm m. Kerstin Margareta (GRETL) Björklund (F.: bergsingeniør Knut Oscar B. og Kerstin Matilda Jönsson), f. 11. nov. 1918 i Gävle (H. Tref.). [Bromma.] Datter: Kerstin INGER Maria, f. 29. aug. 1949 i Stockholm (St. Görans förs.)

2. GÖRAN Otto August Christian, f. 19. okt. 1922 i Stockholm, byråsekreterare i Kungl. Vattenfallstyrelsen, g. 4. juni 1954 i Stockholm m. Britt Marie Hartwig (F.: købmand W. A. H. og Emma C. Näslund), f. 30. jan. 1924 i Bromma förs. [Solna.]

3. ANNE-MARIE Gertrud Elisabeth, f. 28. sept. 1928 i Södertälje landsförsamling, g. 20. marts 1955 i Stockholm m. civilekonom, svensk konsul, direktør for Swedish Agencies Liberian C:o CARL GUSTAF Gunnar Blomqwist, f. 8. nov. 1922 i Kalmar. [Monrovia, Liberia og Stockholm-Bandhagen.]

HAUCH



Oberst Andreas Hauch blev adlet 31. marts 1750. Stamtavle og farvelagt vaabenafbildning, se aargang 1944.

DEN ÆLDRE LINJE

PETER Vilsoët Hauch, f. 27. april 1924 (søn af direktør Alfred, f. 13. april 1874 † 24. febr. 1940 (g. 1° 27. jan. 1912 m. Vilhelmine Havlykke, f. 27. jan. 1882, skilt 1924)), manager, g. 26. nov. 1955 i Piggs Peah, Swaziland, m. fysioterapeut ULLA Wiinblad Rasmussen (F.: kredslæge Niels Frederik R. og Olga Dolores Wiinblad), f. 22. april 1932 i Trangisvaag, Færøerne. [Tambuti Estate, Swaziland, South Africa.] Børn:

1. CHARLOTTE, f. 11. juni 1957 i Mbabane, Swaziland (Svaninge K.).
2. BIRGITTE, f. 11. juni 1958 sst. (Svaninge K.).
3. Christopher Andreas Frederik Carsten, f. 27. juni 1960 sst.

BRODER

ANDERS Vilsoët, f. 14. marts 1937, stud. mag. g. 1961 m. Lis Kamp Hansen. [K.],

HAUCH

MODER

POULINE Thomine, f. Poulsen, f. 20. juni 1895, g. 16. juni 1933, enke 24. febr. 1940. [K.]

FADERS SØSTRE

1. MARIE, f. 20. juni 1878 i Kbh. (Math.), g. 28. okt. 1905 i Roskilde m. arkitekt CARL Frederik Schiøtz, f. 6. dec. 1878 † 1. april 1957. [Charlottenlund.]
2. ELLA Mathilde Henriette, f. 26. juli 1880, mag. art., g. 25. juni 1912 m. HERBERT Luker, f. 26. maj 1879. [Leeds.]
3. ANNE CHARLOTTE, f. 7. aug. 1886, plejemoder, konventualinde i Roskilde adelige Jomfrukloster. [Roskilde.]

FADERS FARBRØDER

Ludvig ALFRED, f. 3. marts 1845 † 4. jan. 1938, hoffjægermester, forstinspektør, g. 6. nov. 1871 m. Juliane AUGUSTA Holst, f. 25. juli 1840 † 25. aug. 1903. Søn:

Adam FREDERIK, f. 7. juli 1877 † 31. okt. 1956, fuldmægtig i finansministeriet, g. 1^o 4. dec. 1909 m. Iska BODIL Sander, f. 21. okt. 1887, skilt 1941; 2^o 13. dec. 1941 i Kbh. (Vartov) m. INGE Melander-Sørensen, f. 13. jan. 1909 † 23. marts 1942; 3^o 28. nov. 1944 i Kbh. m. BODIL Malm (F.: civilingeniør Sverre M. og Karen Margrethe Gammeltoft), f. 18. aug. 1912. [K.] Døtre:

af 1. ægteskab:

a. Else Margrethe (GRETHE), f. 8. nov. 1914 i Kbh., g. 13. nov. 1937 i Gentofte (b.v.) m. dr. med. GERHARD Trappaud Rønne, f. 13. sept. 1912, skilt † 11. sept. 1960. [K.]

af 3. ægteskab:

b. BIRGIT Elisabeth, f. 6. marts 1945 (Vallø).

DEN YNGRE LINJE

ADAM Erik Carsten Hauch, f. 18. juli 1909 i Kbh. (søn af direktør CARSTEN Erik Vilhelm, f. 10. nov. 1869 † 17. dec. 1941 og Nanna Ammitzbøll Schiøtz, f. 17. dec. 1866, g. 12. maj 1908 † 8. maj 1957), landsretssagfører, medlem af bestyrelsen og kasserer for Foreningen til Gamle Bygningers Bevaring, g. 1^o 19. marts 1935 paa Frederiksberg (b.v.) m. AGNETE Herforth (F.: overretssagfører, overingeniør Hans Hjelm H. og Else Bramsen), f. 25. marts 1912 paa Frederiksberg, skilt 1957; 2^o 8. sept. 1959 i Holte (b.v.) m. Kirsten Margrethe Engberg, født Fledelius (F.: fabrikant H. A. G. F. og Emilie Andersen), f. 22. jan. 1912. [Holte.] Børn:

af 1. ægteskab:

1. IRENE, f. 4. sept. 1935 i Kbh., kontorassistent, g. 2. april 1960 m. civilingeniør Povl Timmermann, f. 11. aug. 1931. [K.]
2. CARSTEN, f. 20. april 1939 i Kbh., stud. jur.
3. ANDREAS, f. 11. nov. 1941 i Gentofte, stud. polyt.

BRODER

OLE, f. 25. marts 1911 i Kbh., direktør i A/S Rex Vægt Fabrik, g. 1^o 15. okt. 1937 paa Frederiksberg m. INGER Liisberg Jensen, f. 27. aug. 1913 † 28. sept. 1952, skilt (g. 2^o . . .); 2^o 27. jan. 1945 i Gentofte K. m. Annette Maag, f. 11. okt. 1919. [Gentofte.] Børn:

HAUCH

af 1. ægteskab :

1. KIRSTEN Elisabeth, f. 11. febr. 1939 i Kbh., student.
2. ERIK, f. 17. nov. 1942 i Gentofte.

af 2. ægteskab :

3. OTTO, f. 8. dec. 1946.
4. LISELOTTE, f. 16. dec. 1948. (Vallø.)

FADERS SØSKENDE

1. ERIK *Sophus Adam*, f. 20. aug. 1871 † 7. febr. 1945, dr. med., overaccoucher ved Rigshospitalet, professor, g. 3. dec. 1908 m. JULIE *Anna David*, f. 30. dec. 1879 † 25. dec. 1953. Datter:
BIRTE Julie Annelise, f. 20. dec. 1911 i Kbh., g. 8. juni 1935 sst. m. norsk forfatter og overretssagfører LAURITZ Johnson, f. 21. sept. 1906. [Norge.]
2. Wilhelmine (WILLY) Frederikke Adelaide, f. 12. jan. 1874 i Kbh., g. 2. okt. 1895 i Kbh. (B) m. kommandør Carl Albert Schou, f. 17. marts 1868 † 15. juni 1946. [Charlottenlund.]

HAUGWITZ HARDENBERG REVENTLOW

Slægten Haugwitz er en gammel sachsisk adelsæt, der tidlig bosatte sig i Schlesien. Den her omtalte linje blev 4. okt. 1723 optagen i den bøhmiske friherrelige stand og 15. okt. 1786 i den preussiske grevestand. — Ved allerhøjeste resolution af 1. okt. 1885 blev Carl Ulrich Heinrich greve Haugwitz i anledning af, at hans hustru Lucie Caroline Amalie Adelheid Henriette Georgine Wilhelmine, født prinsesse af Schönaich-Carolath, havde tiltraadt besiddelsen af grevskabet Hardenberg-Reventlow, for sig og deres ægte agnatiske descendenter optagen i den danske grevestand under navnet Haugwitz Hardenberg Reventlow og med det forenede Haugwitz'ske og Hardenberg-Reventlow'ske vaaben (se aarg. 1888).

HENRIK Ludvig Erdman Georg lensgreve Haugwitz Hardenberg Reventlow til Krenkerup m. m. (det tidl. grevskab Hardenberg-Reventlow) og Allindemagle, f. 26. aug. 1891 (søn af oberstløjtnant greve GEORG Carl Ferdinand, f. 8. aug. 1848 † 11. sept. 1897 og GABRIELE Franziska Therese Schneider, f. 31. jan. 1865, g. 12. jan. 1889 † 25. marts 1939), cand. jur. [Krenkerup ved Sækkøbing.]

SØSKENDE

1. Greve GEORG Lucian Curt Eberhardt, f. 25. aug. 1892. [Vöslau ved Wien.]
2. Greve COURT Henrik Eberhard Erdman Georg, f. 28. sept. 1895, g. 1^o 14. maj 1935 m. BARBARA, født Woolworth-Hutton, f. 14. nov. 1912, skilt 1942 (hun g. 6^o m. GOTTFRIED Alexander Maximilian Walter Kurt friherre von Cramm, skilt); 2^o 30. juli 1942 i Colorado Springs m. MARGARET Astor Drayton, f. 20. dec. 1915. [Newport R.I., U.S.A.] Sønner:

HAUGWITZ HARDENBERG REVENTLOW

af 1. ægteskab :

a. Greve LANCE, f. 24. febr. 1936, g. 24. marts 1960 i San Francisco, U.S.A. m. skuespillerinden JILL Oppenheim, kaldet St. John, f. 1940 (hun g. 1° , skilt). [Beverly Hills, Calif., U.S.A.]

af 2. ægteskab :

b. Greve RICHARD Court Robert, f. 30. sept. 1947 i Providence, R. I., U.S.A.

FARBRODER

Greve EBERHARD Carl Paul Erdmann Emanuel, f. 21. okt. 1850 † 20. febr. 1931, preuss. major, g. 17. okt. 1883 m. CATINKA Elisabeth Maximiliane Georgine grevinde von Pappenheim, f. 1. april 1859 † 4. jan. 1906. Børn:

1. Comtesse LUCIE MARIE Ludovika Anastasia Adelheid Carola Hedwig, f. 24. okt. 1884, nyder af grevskabet Christianssædes successorfond, enke efter kammerherre Christian Einar lensgreve Reventlow, g. 2° 19. juli 1940 m. brit. oberstl. Bertram James Walker, f. 25. juni 1880 † 8. marts 1947. [Wheathampstead og Brahe-Trolleborg.]

2. Greve CURT LUDWIG Heinrich Georg Max Erdmann Eberhard, f. 24. sept. 1885 † 23. sept. 1956, cand. jur., preuss. premierløjtnant, g. 29. okt. 1910 paa Brahe-Trolleborg m. ANNE-ERMEGARD Abela comtesse Reventlow, f. 3. juli 1890 paa Brahe-Trolleborg. [England.] Børn:

a. Comtesse LUCIE Cathinka Christiane Julie, f. 13. nov. 1911 paa Brahe-Trolleborg, g. 1° 8. aug. 1936 sst. m. John Patrick Douglas Boswell, f. 4. marts 1910 i Edinburgh, skilt; 2° 7. juli 1955 i London m. The Honourable Alan John Francis Mackay, f. 6. sept. 1919 i Dublin. [Enterkine House, Annbank, Skotland.]

b. Greve EBERHARD Christian Erdmann, f. 9. dec. 1916 i Berlin, g. 11. juni 1941 i Kbh. (b.v.) m. ILSE Mortensen, f. 20. okt. 1919 i Helsingør. [Charl.] Sønner:

1) Greve CURT Christian Erdmann, f. 5. marts 1942 i Kbh., student.

2) Greve PETER Ulrik Erdmann, f. 12. okt. 1943 sst.

HAXTHAUSEN



Westfalisk uradelsslægt, af hvilken Johan Haxthausen til Appenburg og Bockendorf nævnes o. 1280 som arve-hofmester i Paderborn. Slægten delte sig i det 15. aarh. i : den hvide linje eller Appenburg-linjen og den sorte linje eller Thienhausen-linjen. Medlemmer af sidstnævnte linje indkom til Danmark i det 17. aarh. En gren optoges i den danske grevestand 1736 og uddøde 1842.

Maximilian Wilhelm baron af Haxthausen (Appenburg-linjen) blev ved patent af 12. juni 1776 naturaliseret som dansk adel. — Børnene af

HAXTHAUSEN

kammerherre, herredsfoged Christian Holger Ludvig Haxthausen (Thienhausen-linjen) naturaliseredes 8. jan. 1880 og børnene af major Frederik Julius Haxthausen (Thienhausen-linjen) 24. maj 1883 som dansk adel. — Vaabenafbildninger i farver og udførlig slægttavle, se aarg. 1887 og 1945.

BARONERNE AF HAXTHAUSEN (Appenburg-linjen).

CARL Maximilian Thorvald baron Haxthausen, f. 25. sept. 1901 paa Jægerspris (søn af forstkandidat baron MAXIMILIAN Frederik, f. 7. sept. 1860 † 29. sept. 1942, og ELLEN Strøm, f. 18. marts 1873, g. 5. okt. 1900 † 7. juni 1941), student, forfatter, ejer af frugtplantagen og avlsgaarden »Skarridshus«, formand for bestyrelsen for forsikringsselskabet »Eske«, g. 1° 3. maj 1933 i Birkerød m. JULIE Eskesen, f. 27. juni 1905 † 3. sept. 1933; 2° 4. juni 1941 i Kbh. (B) m. DAGMAR Marie Louise du Plessis de Richelieu (F.: siam. marineminister, viceadmiral, kammerherre Andreas du P. de R. og Dagmar Therese Louise Lerche), f. 8. maj 1895 i Bangkok (M.T.Kha.) (S.R.P.4) (g. 1° m. hofjægermester Ove Sehested Jul, skilt, †). [Skarridshus ved Jyderup.]

SØSTER

Baronesse REGITZE Octavia Catharina, f. 13. febr. 1904 paa Jægerspris, g. 16. nov. 1929 i Kbh. (Jac.) m. ritmester af res., kammerjunkeren, cand. jur. BØRGE Dines Pontoppidan (R.*), f. 17. jan. 1891 i Kbh. [Dragbyhus, Jægerspris.]

FARFADERS FADER

Baron Maximilian FREDERIK, f. 26. aug. 1793 † 18. juli 1874, kammerherre, oberst. Søn:

Baron OVE Ludvig Vilhelm, f. 10. aug. 1837 † 4. aug. 1906, jagtjunker, kgl. skovrider, g. 8. maj 1875 m. Annette ANGÉLIQUE Caroline von Kauffmann, f. 4. okt. 1849 † 17. febr. 1905. Sønner:
1. Baron WILHELM Maximilian, f. 4. april 1876 † 25. aug. 1940, kaptajn i fodf., g. 8. okt. 1920 m. Birgitte Skeel, f. 14. febr. 1893 † 18. juni 1944. Børn:

a. Baron OVE Maximilian Elmerhaus, f. 30. juli 1921 † 6. juli 1961, gaardejer, g. 17. marts 1946 i Kirkerup m. Ingrid BODIL Jacobsen (F.: gaardejer Lauritz J. og Anna Hansen), f. 6. sept. 1925 i Kirkerup. [Humlegaarden, Grøfte pr. Sorø.]
Børn:

- 1) Baron PER Maximilian, f. 4. aug. 1946.
- 2) Baronesse Anne BIRGITTE, f. 28. febr. 1949.
- 3) Baron Ole Maximilian, f. 4. febr. 1958.

b. Baron OTTO Heinrich Maximilian, f. 3. maj 1923 i Rungsted, premierløjtnant af res. ved livgarden, observatør ved F.N. [Lyngby.]

c. Baronesse ELISE Antoinette, f. 17. okt. 1926 i Rungsted, g. 31. juli 1954 i Kbh. (Sakr.) m. ERIK Hansen Schwartz, f. . . . [Lyngby.]

2. Baron HEINRICH Kauffmann, f. 23. dec. 1886 † 5. dec. 1945, kaptajn, g. 15. aug. 1916 m. LILIAN Drost, f. 24. maj 1896 † 26. april 1933. Datter:

HAXTHAUSEN

Baronesse FRITZE Dagmar Edle Angélique, f. 8. maj 1918 i Kbh. (G), g. 20. juli 1940 i Kbh. (G) m. civilingeniør, kaptajn Flemming Lerche, skilt.

FARFADERS FARBRODER

Baron Johan CHRISTIAN, f. 13. jan. 1799 † 20. maj 1866, premierløjtnant, postmester. Sønner:

1. Baron HENRICH Christian, f. 4. maj 1831 † 7. febr. 1900, generalmajor, g. 19. april 1861 m. THORA Emilie Birch, f. 23. marts 1837 † 29. nov. 1924. Børn:

a. Baron HENRIK Sophus, f. 4. febr. 1864 † 25. juli 1937, assuredirektør, g. 1° 9. juli 1896 m. EMMA Louise Emilie Robert, f. 8. marts 1860, skilt 1912; 2° 6. febr. 1915 i Odense m. ASTA Kierboe, f. 6. juni 1882 i Odense. [K.]

b. Baron AUGUST Guido, f. 30. sept. 1868 † marts 1937, g. 30. jan. 1899 m. ANICETA Munoz de Andrés, f. 20. marts 1880 i Solduero. [Argentina.] Descendens, se aarg. 1947.

c. Baron MAXIMILIAN Elmerhaus, f. 9. april 1872 † 15. aug. 1910, sparekassefuldmægtig, g. 25. okt. 1900 m. ANNA Cathrine Jensen, f. 5. juni 1869 † 31. jan. 1949 (hun g. 1° m. skibsfører PETER Jacobsen Topp † 1894). Børn:

1) Baron HENRIK Christian Maximilian Elmerhaus, f. 3. dec. 1900 i Aalborg, repræsentant ved De Danske Spritfabrikker, g. 1° 24. dec. 1924 i Hobro m. EMMY Karen Riisberg, f. 28. marts 1908 † 10. nov. 1944; 2° 9. april 1948 i Dejbjerg m. Annie MINNA Koopmann (F.: direktør George K. og Jane Klingenberg), f. 23. aug. 1901 i Hassersis (g. 1° m. læge Karl Nordahl Skou, † 29. juni 1944). [Aalborg.] Børn:

af 1. ægteskab:

a) Baron Henrik MAXIMILIAN, f. 24. nov. 1925 i Hobro, g. 4. febr. 1950 i Raarup m. INGE Charlotte Bichel f. 17. juni 1925 i Raarup. Børn:

(1) Baronesse LISE, f. 29. dec. 1950 i Kbh.

(2) Baronesse BIRTE, f. 30. nov. 1952 i Kbh.

(3) Baronesse ULLA, f. 22. maj 1955 i Kbh.

(4) Baron Christian Henrik, f. 11. jan. 1957 i Kbh.

(5) Baron MICHAEL, f. 1. sept. 1959 i Kbh.

b) Baronesse INGELISE, f. 9. nov. 1931 i Hobro, g. 6. nov. 1953 paa Frederiksberg m. fabrikant Erik Tuxen Hansen, f. 15. marts 1924.

c) Baronesse KIRSTEN, f. 20. marts 1936 i Hobro, g. 5. maj 1957 i Nr. Vinge K. m. tømrer KURTH Berthel, f. 21. maj 1936.

2) Baronesse ELISA Maria Cecilie, f. 11. maj 1902 i Aalborg, g. 13. juni 1937 i Aalborg (Ansg.) m. forretningsbestyrer HENRY Vestertjele, f. 16. febr. 1904 i Hobro. [Hobro.]

3) Baron EIGIL Elmerhaus, f. 23. sept. 1906 i Aalborg, bogholder, g. 10. maj 1941 i Aalborg m. INGRID Boye, f. 7. marts 1917 i Aalborg. [Aalborg.] Børn:

a) Baron JØRN Elmerhaus, f. 17. juni 1945 i Aalborg.

b) Baronesse Anne Vibeke, f. 18. april 1951 i Aalborg.

4) Baronesse ILSA Agnete, f. 18. marts 1909 i Aalborg, g. 16. okt. 1932 m. ingeniør OSCAR Doreng, f. 6. april 1904,

HAXTHAUSEN

- skilt; 2° 20. febr. 1943 i Kbh. (b.v.) m. forretningsfører
MOGENS Valentin Sørensen, f. 19. maj 1915 i Kbh., skilt. [K.]
2. *Baron Peter* MAXIMILIAN, f. 18. aug. 1841 † 9. dec. 1885,
cand. jur., g. 24. okt. 1878 m. *MARIE Caroline von Lowzow*, f. 8.
jan. 1859 † 10. febr. 1891. Søn:
Baron AAGE, f. 18. dec. 1879 † 2. nov. 1945, ingeniør, g. 16.
marts 1910 paa Frederiksberg m. *JOHANNE Glahn* (F.: fabriks-
inspektør Hans Egede Glahn og Sofie Schiønning), f. 27. aug.
1882 i Kbh. [K.] Søn:
Baron HELGE Regner Maximilian, f. 21. marts 1911 paa
Frederiksberg, apoteker, cand. pharm., g. 16. marts 1939 i
Frederiksberg K. m. cand. pharm. Aase *LIZZY* adopt. Grue
(Adoptivf.: direktør Jeppe Grue og Jenny Jensen), f. 26. dec.
1913 i Kbh. [Allinge.] Børn:
a) *Baronesse JETTE* Margit, f. 2. dec. 1940 paa Frederiksberg.
student.
b) *Baron OLE* Jarl, f. 12. okt. 1942 sst., stud. jur.
c) *Baron LEIF* Aage, f. 12. okt. 1947 sst.

DEN ÆLDRE ADELIGE LINJE

(Thienhausen-linjen).

CHRISTIAN Frederik Haxthausen, f. 9. aug. 1922 i Holte (Ørbæk K.)
(søn af bankfuldmægtig Carl Rudolf *VILHELM*, f. 6. april 1893
† 13. marts 1953), tandlæge, g. 10. juni 1950 i Odense m. *Sigrid*
(*BITTEN*) Hansted (F.: tandlæge Chr. H. og *Sigrid* Hastrup), f. 9.
juni 1929 i Odense. [K.] Børn:

1. *ANNETTE*, f. 11. dec. 1951 i Odense, konventualinde i Gissselfeld
adelige Jomfrukloster.
2. *JESPER* Christian-Vilhelm, f. 12. jan. 1954 i Odense.

SØSKENDE

1. *BODIL* Emma *ELISABETH*, f. 21. sept. 1920 i Kbh. (Ørbæk K.),
bibliotekar, g. 14. okt. 1945 m. politifuldmægtig, ekspeditions-
sekretær i finansministeriet, cand. jur. *ERIK* Møller, f. 15. april 1917.
2. *JOHANN-ULRIK*, f. 1. juni 1934 paa Frederiksberg (Ørbæk K.),
student, filialbestyrer i Ø.K., g. 28. jan. 1960 i Porto Alegre, Brasili-
en, m. *Rosmarie Vera* (*MUSCHI*) *Hoechner* (F.: adm. direktør Ger-
mano Alfredo H. og Vera Doerken), f. 12. okt. 1938 i Porto
Alegre. [Brasilien.] Datter:
MARIE-LUISE, f. 25. nov. 1961 i Recife.

MODER

ELSE Josephine, f. Lange (F.: godsejer Rasmus Lars Haagen Leth
L. og *Bodil* Langkilde), f. 9. aug. 1895 paa Ørbæklunde, g. 23. aug.
1919 i Ørbæk K., enke 13. marts 1953. [K.]

FADERS FARFADER

Christian Ludwig, f. 18. sept. 1801 † 2. nov. 1860, kammerherre,
herredsfoged. Sønner:

1. *Christian* *HOLGER* *Ludwig*, f. 4. maj 1844 † 1. april 1909, kaffe-
handler, g. 15. april 1885 m. *CHRISTIANE* *Lillienschield*, f. 1. juni
1861 † 2. sept. 1887. Datter:

HAXTHAUSEN

- EMMY, f. 5. jan. 1886 i Willmar, Minn., g. 30. jan. 1912 paa Frederiksberg m. civilingeniør POUL Gerlow, f. 19. aug. 1881 i Vig, skilt 1937 † 1. juni 1959. [K.]
2. ALFRED Johannes Emil, f. 10. sept. 1848 † 17. febr. 1926, oberst, udskrivningschef, g. 15. juli 1882 m. Anna MATHILDE Bauditz, f. 18. febr. 1858 † 4. dec. 1940. Børn:
- a. Emma MARGRETHE, f. 14. dec. 1884 i Nyborg, g. 23. jan. 1914 i Aarhus (Dom.) m. grosserer Hans SKOTT, f. 3. okt. 1861 † 3. dec. 1951. [K.]
 - b. JOHANNES Emil, f. 13. dec. 1889 i Viborg (Domk.), kontorchef i Privatbanken (Po.F.K.2), g. 13. okt. 1921 i Kbh. (E.) m. MARIE Bentzen (F.: godsekspeditor A. P. B. og Margrethe Lassen) f. 18. febr. 1899 i Kolding. [Virum.] Børn:
 - 1) HENRIK Holger, f. 23. dec. 1922 i Kbh. (E), cand. jur., fuldmægtig i udenrigsministeriet (S. Kr. 4), g. 6. marts 1949 i Hodde K. m. ELSE Buhl-Nielsen (F.: førstelærer Fr. N. og Dortha Buhl), f. 10. aug. 1921 (Hodde K.). [Virum.] Søn: NIELS ULRIK, f. 31. maj 1954 paa Frederiksberg. (Thorstrup K.)
 - 2) VIBEKE Annette, f. 17. april 1927 paa Frederiksberg, g. 9. juni 1952 i Frederiksberg K. m. fuldmægtig i udenrigsministeriet, p. t. udsendt konsul, cand. jur. UFFE Himmelstrup, f. 23. aug. 1920 i Kbh. (Frb. Sct. Marcus). [New York.]
 - c. EINAR, f. 6. maj 1895 † 13. febr. 1953, cand. polyt., afdelingsingeniør ved D.S.B., g. 1° 24. okt. 1924 i Kbh. (G. og russisk K.) m. arkitekt VERA Ørnfelt (F.: konsul Henrik Ø. og Anna Stanislavna Bachalovitch), f. 14. nov. 1895 i Kbh., skilt 1941 (hun g. 2° 1944 m. civilingeniør ERNST Robert Holm, f. 1893); 2° 17. juli 1941 m. OCTAVIA Mikkelsen, f. 17. juli 1893 † 15. aug. 1947; 3° 4. juni 1949 i Hørsholm m. korrespondent Maggie ALICE Poulsen (F.: gaardejer Alfred P. og Kristine Frandsen), f. 31. jan. 1927. (Kappel K.). [K.] Børn:
 - af 1. ægteskab:
 - 1) VIVEA, f. 20. febr. 1929 i Kbh., g. 16. juli 1948 i Hellerup m. bogholder Werner Schnohr, f. 13. febr. 1922 i Kolding. [K.]
 - af 3. ægteskab:
 - 2) KJELDAGE Einar, f. 6. febr. 1953 i Kbh. (Frb. K.).

DEN YNGRE ADELIGE LINJE

(Thienhausen-linjen).

CARL-WILHELM Haxthausen, f. 11. sept. 1911 i Kbh. (søn af kontorchef i udenrigsministeriet, ritmester, legationsraad CHRISTIAN Frederik, f. 21. juli 1887 † 11. juli 1932 og SELMA Margrethe Kragelund, f. 28. febr. 1888, g. 11. okt. 1910, skilt † 30. jan. 1940), ingeniør, diplom i driftsorganisation, indehaver af H. M. Kongens Røde-Kors emblem, g. 1° 27. juni 1939 i Hannover m. HELEN Elice Heidemann Larsen, f. 27. nov. 1917 i Randers, skilt 1944; 2° 11. nov. 1944 i Søllerød m. sygeplejerske Petra TILDE Stoholm, f. 19. aug. 1912 i Viborg. [K.]

HAXTHAUSEN

BRODER

af faderens 2. ægteskab (se nedenfor):

(TØRK) Ove, f. 7. okt. 1924 i Oslo, forfatter, g. 1° 6. okt. 1943 i Jyllinge m. Sophie Elisabeth Levy, f. 14. juni 1923 i Kbh., skilt 1950; 2° 15. dec. 1950 m. GUNHILD Elise Marie Kirstine Sørensen (F.: Niels S. og Mette Marcussen), f. 5. jan. 1926. [K.] Døtre:

af 1. ægteskab:

1. SUSIE, f. 17. nov. 1945 i Kbh.

af 2. ægteskab:

2. NINA Katinka, f. 16. jan. 1951.

3. Rikke, f. 10. april 1952.

4. Mette Louise, f. 2. aug. 1957.

FADERS ENKE

Alix Brønnum, født Scavenius, f. 13. maj 1902 i Kbh., g. 25. okt. 1923 sst. (B), enke 11. juli 1932. [K.]

PARFADER

HANS Peter Christian, f. 6. sept. 1850 † 9. aug. 1922, maskinfabrikant, g. 15. nov. 1882 m. Anny Catharina Georgia Andrea Klein, f. 8. jan. 1859 † 29. aug. 1903. Datter:

INGEBORG Rigmor, f. 1. sept. 1898 i Kbh. (Vallø.) [K.]

PARFADERS FADER

FREDERIK Julius, f. 3. aug. 1817 † 31. maj 1867, major, g. 28. nov. 1849 m. ANNA Kirstine Bodil Lydia Hellfachs, f. 17. juli 1828 † 9. dec. 1891. Sønner:

1. Christian Frederik, f. 16. sept. 1855 † 9. april 1914, borgmester, g. 22. maj 1885 m. IDA Rosen, f. 24. maj 1859 † 28. aug. 1947. Børn:

a. ELSE Rosen, f. 2. juli 1891 i Holbæk, g. 1° m. cand. jur. Frederik Scavenius til Gjorslev † 22. sept. 1923; g. 2° 6. febr. 1927 i Gentofte m. godsejer Julius VALDEMAR Noël til Juulskov, f. 1. juni 1870 † 30. sept. 1947. [Juulskov ved Refsvindinge.]

b. HOLGER Rosen, f. 30. okt. 1892 † 18. sept. 1959, dr. med. professor ved Kbhens universitet, overlæge ved Rigshospitalet, g. 4. dec. 1926 i Sdr. Kirkeby m. ELSE comtesse Ahlefeldt-Laurvig. [Lyngby.] Sønner:

1) HENRIK, f. 10. sept. 1927 i Kbh. (C), advokat, løjtnant af res. ved fyenske livreg., g. 8. april 1959 i Kbh. (B) m. cand. jur. ELISABETH Hoppe. [K.] Datter:

ANNE Elisabeth, f. 13. febr. 1961 i Kbh. (B.) (Vallø.)

2) Christian ULRIK, f. 16. juni 1930 i Kbh. (Sdr. Kirkeby K.), cand. polit., sekretær i Udenrigsministeriet, premierløjtnant af res. ved livgarden. [K.]

2. ARNOLD Maximilian, f. 19. april 1862 † 2. juni 1922, hovedkasserer ved bryggeriet Carlsberg, g. 11. maj 1895 m. SIGRID Anna Louise Christiansen, f. 22. nov. 1875 † 4. sept. 1946. Døtre::

a. INGER Nathalie, f. 25. nov. 1898 paa Frederiksberg, g. 15.

HAXTHAUSEN

maj 1934 i Lindevangs K. m. kapelmester MARTELLIUS Lundqvist, f. 21. maj 1904 paa Frederiksberg, skilt. [K.]
b. KIRSTEN, f. 23. febr. 1910 paa Frederiksberg, g. 9. febr. 1934 i Kbh. (V.F.) m. fuldmægtig Preben Skeel.

HEDEMANN



Brunsvig-lyneborgsk regerings- og hofraad Ernst Christian Hedemann af en gammel nedersachsisk og liflandsk slægt optoges ved patent af 29. marts 1689 i den tyske rigsadel. — Naturalisationspatenter af 28 nov. 1873 (I., II. og III. linje) og af 8. juni 1840 (IV. linje). — Vaabenafbildning i farver og udførlig stamtavle, se aarg. 1898. En del af slægtens medlemmer skriver sig von Hedemann.

I. LINJE

De i Polen og Argentina levende medlemmer, se aargang 1950.
Edele ELISABETH Eugenie Hedemann, f. 6. maj 1893 (datter af skovrider Georg Friedrich HUGO, f. 21. juni 1860 † 1. febr. 1922, og ELLEN MARIE Henriette Heger, f. 7. febr. 1866, g. 30. dec. 1891 † 27. maj 1951), g. 24. sept. 1920 m. kaptajn af fodfolket ERIK Christian Emanuel Holst, f. 23. april 1893 † 1. marts 1945. [K.]

SØSTER

INGE, f. 20. juni 1895, priorinde* for Roskilde adelige Jomfrukloster, g. 17. marts 1953 m. sognepræst KAY Rudolph Kroon, f. 29. febr. 1896 i Aarhus (g. 1° m. Inger Andersen Alstrup † 7. dec. 1951) [Himmelev.]

II. LINJE

FREDERIK Johan Hedemann, f. 11. juni 1890 i Kbh. (søn af kaptajn af marinen, civilingeniør CARL Georg Harald, f. 5. juli 1865 † 31. jan. 1944 og OLIVIA Elben, f. 5. febr. 1866, g. 6. juni 1889 † 13. febr. 1956), assurandør, medlem af bestyrelsen for Dansk Adelsforbund, formand i bestyrelsen for Dansk Adelsforbunds Valløfond og for Fregatten Jyllands Venner, næstformand i Fællesudvalget til Fregatten Jyllands Bevarelse, medlem af bestyrelsen for Juleuddelingen af 1867, sekretær i Murerforeningen af 1824, æresmedlem af Selskabet Fregatten Jyllands Venner (R.*) (Bulg. r. K. 2) (Ø. K. Æ.), g. 1° 11. sept. 1917 i Kolding m. ALIX Sigrid Lillie baronesse Lerche, skilt, [Hellerup]; 2° 4. jan. 1944 i Kbh. (Jac.) m. LILY Louise Almira Kjellerup (F.: hovedkasserer K. og Ville Jensen), f. 18. maj 1900 i Kbh., medlem af bestyrelsen af Vore Smaa-børns Beklædning (D.r.K.U.) (hun g. 1° m. højesteretssagfører Flemming Allerup, skilt). [Sundøre, Rungsted Kyst.] Børn:

HEDEMANN

af 1. ægteskab:

1. CARRY Sophie, f. 8. aug. 1918 i Kbh., cand. polit., socialraadgiver, skribent, leder af Hovedstadens Velgørenhedsregister, overordentlig stiftsdame i Vallø. [Hellerup.]

2. CLAUS Carl Christian, f. 23. jan. 1921 i Kbh., proprietær, g. 16. okt. 1945 i Taarbæk m. MONA Raaschou (F.: grosserer Viggo R. og Ester Emilie Fleicher), f. 12. sept. 1919. [Foldagergaard, pr. Roskilde.] Børn:

a. STEEN Georg Christian, f. 21. aug. 1946 i Kbh. (Taarbæk K.).

b. METTE Emilie, f. 27. dec. 1949 i Kbh. (Vallø.)

3. CARSTEN Peter-Ole Verner til »Deutsch Nienhof«, f. 4. april 1925 † 17. sept. 1960, g. 14. aug. 1954 i Westensee m. VERA Reccius (F.: overlæge Adolpho R. og Erica Münnig), f. 5. dec. 1928 i Valparaiso. [Deutsch Nienhof, Holsten.] Børn:

a. SVEN Georg Hartwig til »Deutsch Nienhof«, f. 23. juni 1956 paa »Deutsch Nienhof«. (Westensee K.).

b. Daniela Anna Alix Erica, f. 13. febr. 1959 paa »Deutsch Nienhof«.

SØSKENDE

1. LILY, f. 6. aug. 1892 i Kbh., konventualinde i Gisselfeld og Roskilde adelige jomfruklostre. [K.]

2. HÆLGE, f. 9. maj 1894 i Kbh., proprietær*, statsexam. ejendomsmægler, formand for Nordsjællands Ejendomsmæglerforening, bankbestyrer for Handelsbankens Lillerødkontor, g. 9. juli 1918 paa Skönabæk, Skaane m. RIGMOR Elisabeth Rønne-Lotz (F.: godsejer R.-L. og Marie Jørgensen), f. 23. juli 1893 paa Mariebjerg. [Lillerød.]

Døtre:

a. AASE, f. 28. febr. 1920 paa Vålagård, Skaane, g. 1. nov. 1940 i Kbh. (b.v.) m. proprietær* Mogens Prior, f. 22. juli 1911 i Kbh. [Lillerød.]

b. TOVE, f. 24. april 1921 i Hålsingborg, g. 20. maj 1950 i Lillerød m. oberstløjtnant ERIK Fournais, f. 24. marts 1920 i Aarhus. [K.]

3. ESTRID, f. 23. okt. 1895 i Kbh., konventualinde i Roskilde adelige Jomfrukloster. [Roskilde kloster.]

4. VAGN, f. 29. marts 1901 i Kbh., koncertsanger, statsprøvet musikpædagog, M.P.F., kritisk revisor* i Musikpædagogisk Forening, lærer* ved Det kgl. Musikkonservatorium, sekretær i Dansk Adelsforbund, g. 4. juli 1944 i Kbh. (G) m. aut. sygeplejerske, cand. phil. BLIDE Birkedal Ibsen (F.: fuldmægtig Carl Birkedal I. og Thora Christensen), f. 17. nov. 1919 i Kbh. [K.] Børn:

a. FRITZE, f. 8. maj 1945 i Kbh. (Vallø.)

b. HANNE, f. 30. sept. 1946 i Kbh., indskrevet i Roskilde adelige Jomfrukloster.

c. MICHAEL, f. 26. juni 1958 i Kbh. (A).

FADERS BRØDRE

af farfaderens 1. ægteskab:

1. Christian AUGUST, f. 24. juli 1862 † 1. jan. 1930, oberstløjtnant af fodf., statsautoriseret revisor, g. 22. nov. 1888 m. FANNY Elben, f. 8. aug. 1864 † 26. febr. 1948. Datter:

SOPHIE, f. 21. sept. 1889 i Kbh., g. 26. maj 1911 sst. m. godsejer HANS Wissing Ehnhuus, f. 28. april 1878 † 13. nov. 1945. [Gule Hus ved St. Hedinge.]

HEDEMANN

2. **HOLGER Marius**, f. 29. jan. 1867 † 6. okt. 1928, oberstløjtnant af fodf., g. 25. maj 1893 m. **ELLEN Regine Sophie Nissen**, f. 9. marts 1867 † 22. febr. 1935. Søn:

ERIK Marius, f. 4. marts 1901 i Kbh., cand. polit., ekspeditionssekretær, g. 14. maj 1932 i Kbh. m. **IDA Jessen** (F.: toldkontrolør J. og Emilie Meldahl), f. 28. juni 1902 i Kbh. [Hellerup.] Søn:
HOLGER, f. 9. april 1937 i Hellerup, stud. mag.

3. **PAUL Hans Immanuel**, f. 20. juni 1870 † 3. sept. 1953, præst, forfatter, g. 19. juli 1900 i Gudbjerg m. **Gerda CÆCILIA Hansen** (F.: apoteker, godsejer, etatsraad Christian Ditlev Ammentorp H. og Elisa Cæcilia Købke), f. 21. juni 1878 i Kbh. [Dalby ved Kolding.] Børn:
a. **HELGA**, f. 11. okt. 1901 i Kbh., g. 21. sept. 1928 i Vejstrup m. gaardejer **EINAR Jørgen Krap Johansen**, f. 4. maj 1904 paa Eltanggaard, skilt. [K.]

b. **HUGO**, f. 9. juni 1903 i Kbh., mejerikonsulent for Odense, Svendborg og Vejle amter, g. 1° 3. aug. 1931 i Ganløse m. **MARGRETHE Knudsen**, f. 28. aug. 1907 † 18. juli 1943; 2° 18. april 1945 i Kbh. m. **HELGA Grunnet-Rasmussen** (F.: elektricitetsværksbestyrer Viggo Theodor R. og Signe Grunnet), f. 10. sept. 1909 i Odense. [Birkerød.] Børn:

af 1. ægteskab:

1) **INGEBORG**, f. 23. maj 1932 i Kbh., g. . . . dec. 1959 i Kbh. (Vartov) m. cand. mag. **ERIK Worm Begtrup**, f. 12. april 1926.

2) **KAREN**, f. 30. dec. 1933 i Kbh.

3) **HANNE**, f. 30. nov. 1936 i Esbjerg.

4) **KARSTEN**, f. 3. jan. 1941 i Hillerød.

c. **Bent**, f. 21. febr. 1907 † 5. aug. 1948, afdelingsbibliotekar, g. 14. juni 1941 i Odense m. afdelingsbibliotekar **VIBEKE Bjerregaard** (F.: dyrlæge Søren Sørensen B. og Olga Helene Holst Jensen), f. 29. okt. 1913 i Grindsted. [Odense.] Datter:

LONE, f. 26. aug. 1945 i Odense.

d. **THORA**, f. 31. marts 1910 i Hillerød, g. 14. nov. 1930 i Kolding m. gaardejer **HANS PETER Mortensen**, f. 16. maj 1896 i Forlev, skilt. [Kolding.]

e. **GERDA Cæcilie**, f. 25. sept. 1911 i Hillerød, g. 24. okt. 1934 i Kolding m. snedker **KARL Frank**, f. 14. jan. 1908 i Højslev, skilt. [Vejle.]

f. **PAUL**, f. 15. maj 1915 i Kolding, fabrikant, g. 14. nov. 1936 i Kolding m. **SIW Gunløg Wilhelmine Janson** (F.: bygmästare Eskild J. og Agnes Kielberg), f. 29. aug. 1913 i Trollhättan. [Dalby.] Sønner:

1) **Ulif Eskild Paul**, f. 9. maj 1939 i Dalby.

2) **Sten Christian**, f. 1. juni 1943 i Kolding.

3) **Kim Johannes**, f. 15. okt. 1945 i Kolding.

FARFADERS BRØDER

JOHAN Christopher Georg, f. 29. dec. 1825 † 28. febr. 1901, generalmajor. Søn:

HANS Theodor, f. 24. febr. 1850 † 17. nov. 1917, kommandør, g. 5. april 1878 m. **Elisabeth Henriette (HENNY) Riise**, f. 18. maj 1858 † 3. juli 1930. Datter:

OLGA, f. 19. febr. 1882 [K.], g. 10. sept. 1908 i Paris m. ingeniør

EMILE Gauguin, f. 31. aug. 1874, skilt. [K.]

HEDEMANN

III. LINJE

OSCAR Hedemann, f. 26. april 1885 (søn af ADOLPH EMIL, f. 11. dec. 1856 † 14. dec. 1919 og Bodil MARIE Jensen, f. 4. sept. 1855, g. 6. april 1883 † 6. febr. 1943), tømrermester, g. 1° 18. april 1912 m. KATHRINE Hansen, f. 8. maj 18. . † 8. maj 1913; 2° 5. april 1916 m. NELLIE Petersen. [Californien, U.S.A.] Børn:

af 1. ægteskab:

1. KAI, f. 1. april 1913.

af 2. ægteskab:

2. ANITA, f. 6. jan. 1919.

SØSKENDE

1. ARNOLD Leopold, f. 31. marts 1887 † 22. nov. 1918, restauratør, g. 4. sept. 1907 m. KATHRINE Petersen, f. 19. dec. 1885. [Aarhus.] Børn:

a. OSKAR, f. 3. juli 1908, tømrer, g. 18. dec. 1937 m. ELGA Petersen, f. 30. juli 1919 i Aarhus. [Aarhus.] Børn:

1) TOVE, f. 29. marts 1938 i Aarhus.

2) OLE, f. 27. jan. 1940 i Aarhus.

3) PER, f. 11. febr. 1943 i Aarhus.

b. ADOLF Christen, f. 17. okt. 1909 i Langaa, slagtermester, g. 29. sept. 1935 m. Edvardine Kirstine Christensen, f. 15. juli 1914 Mølvang. [Aarhus.] Børn:

1) MAX, f. 8. febr. 1936 i Aarhus, slagter.

2) BENTE, f. 10. febr. 1939 i Aarhus, kontorassistent, g. 8. aug. 1957 i Aarhus m. aut. gas- og vandmester FLEMMING Harde Olesen, f. 9. juni 1937.

3) STEEN Leschly, f. 27. marts 1948 i Aarhus.

c. OLUF Emil, f. 22. okt. 1910, slagter, g. 8. maj 1935 m. ELLA Jensen, f. 18. juli 1911. [K.] Datter:

MERETE, f. 1. aug. 1947 i Kbh.

d. LEO, f. 23. juli 1913, styrmand. [K.]

e. KAI, f. 31. maj 1915. [Aarhus.]

f. YELVA Judith, f. 19. nov. 1916. [K.]

g. ERIK, f. 28. jan. 1918, maskinarbejder. [Aarhus.]

2. Jens EMIL, f. 30. marts 1889, tømrermester, g. 7. juni 1912 m. NICOLINE Nielsen, f. 21. sept. 1888 † . . . [Iowa, U.S.A.] Børn:

a. HENNY, f. 15. aug. 1913.

b. MARGARETHA, f. 22. okt. 1914.

c. VIOLA, f. 22. okt. 1914.

3. HANS Christian, f. 19. marts 1891 i Løgstør, assurandør, g. 1° 24. maj 1916 i Aars m. distriktsjordemoder ANNA Petrea Andresen (F.: restauratør Andreas Carl A. og Ane Marie Petersen Larsen), f. 8. nov. 1898 i Esbjerg, skilt [Værum ved Randers]; 2° 12. dec. 1947 i Kbh. (b.v.) m. Kathe Lilly Jonsen, f. 21. sept. 1902 i Kbh. [K.] Børn:

af 1. ægteskab:

a. POUL Adolf Emil, f. 23. aug. 1916 i Løgstør (Odder K.), ingeniør, skibsreparationsvurderingsmand. [Baltimore.]

b. INGE, f. 17. sept. 1918 i Aars. [Værum.]

c. BODIL Marie, f. 29. jan. 1920 i Langaa, g. 25. april 1941 m. dyr-læge Niels Kok, f. 19. juli 1918. [Hellerup.]

d. HANS Viggo, f. 19. april 1921 i Langaa, hovmester, g. 19. febr. 1954 i Neuilly-sur-Seine m. LILIANE Marguerite Françoise Dupin

HEDEMANN

- (F.: statsaut. revisor Marius François Albert D. og Marguerite Justine Marie Morel), f. 9. okt. 1932 i Saint-Maur-des-Fosses. [Paris.] Søn:
ERIK Marius Hans, f. 18. april 1955 i Neuilly-sur-Seine.
e. PER Alfredo, f. 31. juli 1929 i Værum, g. . . . m. Anne Lise Pedersen, f. . . . [Nordby, Samsø.] Barn:
. . . . f. . . .
f. OLE Karsten, f. 30. maj 1931 i Værum, chefkok.
g. JØRGEN, f. 14. marts 1933 i Værum, skibskok.
h. Ellen VIBEKE, f. 1. juni 1935 i Værum. [Randers.]
i. MOGENS, f. 26. aug. 1937 i Værum, landvæsenselev.
k. FLEMMING, f. 3. dec. 1939 i Værum, math, g. 4. juli 1959 i Kbh. (b.v.) m. RUTH Sørensen.
4. ANNA Marie, f. 26. juli 1894, g. 23. maj 1922 m. proprietær HANS Peter Hansen, f. 24. dec. 1885. [Bjergagerhougaard ved Odder.]

PARFADERS BRODER

- ERNST Emil, f. 3. marts 1843 † 8. nov. 1915, kammerjunker, g. 1^o 19. marts 1869 m. ELNA Margaretha Charlotte Buchwald, f. 14. jan. 1842, skilt † 22. dec. 1918; 2^o 24. nov. 1911 m. CHRISTINE Margrethe Petersen, f. 25. juni 1883. [K.] Søn:
af 1. ægteskab:
Johan OSCAR Buchwald, f. 23. maj 1880, købmand, g. nov. 1919 m. KATHARINE van Ried, f. 26. aug. 1888. [Wyoming, U.S.A.]

IV. LINJE

Uddød i mandslinjen 8. marts 1909.

- ELISABETH Helga Dorothea Hedemann, f. 17. marts 1872 (datter af hannoveransk kaptajn, preuss. Amtsanwalt CARL Christian Anton, f. 26. nov. 1837 † 8. marts 1909 og Anna Rosine Vilhelmine (MINNA) Lund, f. 17. sept. 1844, g. 21. sept. 1861 † 2. febr. 1910), g. 26. okt. 1901 m. LUDWIG Friedrich Karl Rudolphy, f. 13. sept. 1879. [Hamborg.]

HEGERMANN-LINDENCRONE



Generallejtnant, kammerherre Johan Henrik Hegermann adledes ved patent af 2. maj 1818 med navnet Hegermann-Lindencrone. — Udførlig slægtafle og vaabenafbildning, se aarg. 1941.

JOHAN Henrik Hegermann-Lindencrone, f. 22. juni 1924 (søn af teaterchef CAI DITLEV, f. 21. okt. 1881 † 11. aug. 1947), boghandler. [Johannesburg.]

SØSTER

- VIBEKE, f. 30. juli 1913, g. 1^o 21. okt. 1934 m. gaardejer HENRIK Bang f. 23. nov. 1907, skilt; 2^o 10. nov. 1939 m. forlagsboghandler ARNE Theodor Busck, f. 4. maj 1903, skilt; 3^o 28. juli 1951 m. fabrikant ARNE Abel Vejby-Petersen, f. 20. jan. 1906. [K.]

HEGERMANN-LINDENCRONE

MODER

Emma DOROTHEA, født Poulsen (F.: Biskop, dr. theol. A. S. P. og Karen Gude), f. 19. april 1882, g. 24. april 1907 i Viborg, enke 11. aug. 1947. [K.]

FARFADERS FADER

CAI Ditlev, f. 17. maj 1807 † 22. dec. 1893, kammerherre, generallejt-nant, Søn:

Johan Frederik (FRITZ), f. 17. dec. 1840 † 23. juli 1938, kammerherre, generalmajor, adjutant hos Kong Christian IX, g. 29. juni 1866 m. Juliane (JULIE) Mathilde Caroline baronesse Wedel Jarlsberg, f. 17. april 1847 † 11. april 1895. Søn:

Johan HERMAN, f. 15. jan. 1872 † 2. febr. 1929, kammerjunker, ritmester, g. 14. juni 1905 m. ANGELA Maria Josepha Bernardina Agnes Elisabeth Berling, f. 20. maj 1885. [K.] Børn:

1) KNUD Erik Alexander Berling, f. 21. dec. 1907, medlem af bestyrelsen for I/S Berlingske Tidende, g. 15. maj 1937 i Ordrup m. VIBEKE Bodil Manette Gowertz Lund (F.: generalkonsul, læge Edward Henrik L. og Ingeborg Worm), f. 5. dec. 1911. [Holte.] Børn:

a) LILITH Marguerite, f. 4. marts 1938.

b) JOHAN Edward Sigurd Harald, f. 28. juli 1941, stud mag. 2) Juliane Margarit Signe Eudoxie Polly Alice (GRIT) Berling, f. 24. okt. 1912, g. 7. dec. 1940 i Ordrup m. direktør O. L. H. Hauschild, medlem af overbestyrelsen og bestyrelsen for I/S Berlingske Tidende, af bestyrelsen for A/S De Berlingske Virksomheder og A/S Det Berlingske Officin. [Vedbæk.]

HEINTZE*

Kammerherre Josias Friedrich Ernst von Heintze til Niendorff og Reecke af en 1484 i Langensalza, Thüringen forekommende slægt, der 9. jan. 1805 fik kejserligt adelspatent, blev ved patent af 31. dec. 1845 optaget i den danske friherrelige stand med rang som lensbesidder.

Se »Danmarks Adels Aarbog«, 1924 og
»Genealogisches Handbuch des Adels VII
(Freiherrliche Häuser B I.)«

HERBST

Kontreadmiral Adolph Tobias Herbst blev ved patent af 9. marts 1820 optaget i den danske adelsstand. — En del af slægtens medlemmer skriver sig von Herbst.

CHRISTIAN Michael Johannes Herbst, f. 16. dec. 1919 (søn af ingeniør, cand. polyt. PETER Vilhelm Adolph Aage, f. 4. april 1884 † 29. okt. 1931), direktør, g. 18. sept. 1943 i Virum m. RUTH Marcher (F.: inspektør Poul Gustav M. og Emmy Charlotte Catharina Reinicke), f. 16. dec. 1919. [Torp magle pr. Dyssekilde.] Sønner:

HERBST

1. PETER Michael, f. 31. juli 1945 i Kbh.
2. CHRISTIAN Johannes, f. 9. marts 1948 i Torpmagle.
3. THOMAS Andreas, f. 12. nov. 1949 i Torpmagle.

SØSKENDE

1. AGNES Elisa Gertrud, f. 15. juni 1921, g. 3. jan. 1944 i Lyngby m. dyrlæge HENNING Edinger, f. 22. aug. 1919. [Lundby.]
2. MERETE Hedvig Michelle, f. 4. nov. 1923 i Holte, kommunelærerinde, g. 20. juni 1948 i Torup m. forstander, løjtnant af res. TORBEN Hyld, f. 23. dec. 1923. [Birkerød.]

MODER

ELISABETH Klara Perpetua, født Wagener (F.: sognepræst Carl W. og Hanna baronesse Richthofen), f. 8. april 1893, g. 4. juli 1918, enke 29. okt. 1931. [Lundby.]

FARFADER

CHRISTIAN Adolph Tobias, f. 30. marts 1846 † 3. marts 1923, grosserer. Sønner:

1. OVE Conrad, f. 23. febr. 1886 † 13. sept. 1946, optisk instrumentmager, g. 20. juni 1928 i Kbh. m. CARLA Justesen, f. 27. marts 1906. [Aalborg.] Børn:

- a. INGER Margrete, f. 12. okt. 1928 i Kbh., g. 2. april 1955 i Gentofte m. fotoassistent Jules de Serène d'Aqueria.
- b. BIRGIT, f. 2. sept. 1930 i Kbh., g. 6. jan. 1950 m. fotograf Johan Carl Jespersen, f. 23. aug. 1919. [Vedbæk.]
- c. Poul Erik, f. 24. okt. 1937 i Aalborg, typograf.

2. KAJ Tobias, f. 30. aug. 1891 † 9. dec. 1950, cand. polyt., laboratorieforsøger, g. 10. juni 1927 m. MARY Henriette Andersen-Brock, f. 10. juli 1893 † 22. marts 1961. Søn:

TORBEN Kaj, f. 17. april 1931 i Aarhus, læge, g. 10. okt. 1960 i Wien m. psykolog, dr. phil. ERIKA Pauline Stadler (F.: skovrider Julius S. og Margarethe Zelinka), f. 2. aug. 1931 i Garming, Østrig. [K.] Søn:

Bjørn Stefan Kaj, f. 12. aug. 1961 i Kbh. (Frh.)

VON HIELMCRONE



Krigsraad Hans Adolph Høeg til Herningsholm blev den 19. aug. 1757 adlet med navnet von Hielmcrone. Udførlig slægttafle med vaabenafbildning, se aarg. 1935.

Hans ADOLF Christian von Hielmcrone, f. 30. aug. 1910 i Aabenraa (søn af advokat og notar EMIL August, f. 7. okt. 1877 † 20. jan. 1944, og MINNA Berta Albertine Heimreich, f. 25. dec. 1872, g. 17. sept. 1908 † 11. juni 1961), skibsfører, g. 28. sept. 1935 i Altona m. MARGARETE Møller, f. 15. marts 1913 i Flensborg. [Hamburg-Altona.] Børn:

VON HIELMCRONE

1. IRMENTRAUT, f. 3. nov. 1935 i Altona.
2. Hans Adolf, f. 14. aug. 1938 i Altona.
3. MARGARETE, f. 16. marts 1940 i Altona.
4. GERHART, f. 13. febr. 1943 i Altona.
5. JOACHIM, f. 27. april 1951 i Altona.

SØSKENDE

1. LOTTELISE, f. 10. juli 1909 i Kiel, g. 13. febr. 1941 i Heidelberg m. major*, Wirtschaftsjurist, dr. jur. GÜNTHER Nehm, f. 6. dec. 1910 i Wärmelskirchen. [Brannenburg a. Inn.]
2. KARL ALBERT, f. 29. dec. 1911 i Aabenraa, Steueroberinspektør, g. 1^o 10. april 1940 m. HILDEGARD Meier, f. 1. maj 1915 i Wilhelmshafen, skilt 1948; 2^o 15. maj 1948 m. MARIE Mau, f. 23. april 1914 i Flensborg. [Leek/Südtondern.] Sønner:
 - af 1. ægteskab:
 - a. Ulf Dietrich, f. 2. jan. 1944 i Husum.
 - af 2. ægteskab:
 - b. Kai Detlef, f. 6. juni 1949 i Flensborg.
3. Max JÜRGEN, f. 13. juni 1913 i Aabenraa, kaptajn i rederiet A. P. Møller, g. 24. jan. 1942 i Oslo m. BORGHILD Isdahl, f. 26. aug. 1916 i Kristiania. [Aabenraa.] Børn:
 - a. INGEBORG, f. 27. nov. 1942 i Hamburg.
 - b. HARALD, f. 27. dec. 1944 i Flensborg.

FADERS SØSKENDE

1. CARL Adolph, f. 23. nov. 1882 † . . nov. 1914, bryggeriforpagter, g. 16. nov. 1912 m. Marie Catharine HENRIETTE van Dorp, f. 16. sept. 1890 † . . 1953. Datter:
 - URSULA Susanne, f. 4. nov. 1913.
2. MARTHA Ida Christine, f. 17. febr. 1886 i Altona. [Altona.]
3. CHARLOTTE Maria Bertha, f. 16. april 1897 i Altona. [Altona.]

VON HOBE*



Meckenburgsk uradelsslægt, der forekommer tidligst 1278 med ridderen Johannes Hobe. En uddød linje har været bosat i Danmark i det 16. århundrede. General Ludvig Levin von Hobe (1700—81) traadte 1716 i dansk tjeneste og blev 29. februar 1776 naturaliseret. Hans sønnesøn, ritmester Levin Ludvig Christian Leopold von Hobe, besidder af fideikommisgodset Gelting, blev tilligemed dem af hans descendenter, hvem Gelting i tidens løb tilfalder, ved resol. af 19. okt. 1821 og patent af 14. maj 1828 optagen i den danske friherrestand med navnet Hobe-Geltingen. En preussisk stadfæstelse herpaa skal hjemle besidderen navnet von Hobe-Geltingen. — Udferlig slægttavle med vaabenafbildning, se aarg. 1938.

VON HOBE

BERTRAM Ludwig Seneca Alfred Gregor Maria Hubertus von Hobe friherre af Gelting til Gelting ved Flensborg, f. 12. marts 1911 paa Dyttebøl (søn af pavelig gehejmekammerherre, kaptajn, dr. jur. **SIEGFRIED** Emil Maria Ludwig Seneca, f. 25. juli 1878 † 27. okt. 1944 og Ernestine (ERNA) Caroline Monforts, f. 19. jan. 1889, g. 3. juni 1909 † 8. nov. 1957 (Malt.), g. 7. okt. 1943 i Luxembourg m. Marie-Henriette (MARITA) baronesse von Hoiningen, gen. Huene, f. 27. maj 1923 i Luxembourg. [Gelting.] Sønner:

1. **SIEGFRIED** Lambert Seneca Lamoral Hyazinth Maria Hubertus von Hobe, f. 17. aug. 1944 paa Dyttebøl.
2. **GEORG** Augustinus Emile Benedikt Paschalis Maria Hubertus, f. 17. maj 1946 paa Gelting.

SØSKENDE

1. **ELISABETH** Auguste Marie Josepha Huberta von Hobe, f. 23. marts 1910 paa Dyttebøl, g. 17. marts 1947 i Godesberg m. Henry Carle, f. 29. nov. 1914 i Schlebusch v. Köln. [Hamburg.]
2. **MARIA-LUISE** Hermine Huberta, f. 22. juni 1912 paa Dyttebøl, g. 1. april 1934 paa Gelting m. **ALFRED** Dyckhoff, f. 7. dec. 1900 i Manchester. [Manchester-Didsbury.]
3. **CASPAR** Melchior Balthasar Herbert Hubertus Siegfried, adopteret 1941 af sin onkel Joseph Monforts, hvorefter han fører navnet Monforts von Hobe, f. 15. okt. 1915 paa Dyttebøl, g. 23. juni 1943 i Reinbek m. Christa Maria Grauert (F.: Clemens August G. og Isabella Will), f. 27. nov. 1922 i Hamburg. [Niershoff, Post Grefrath.] Børn:
 - a. **ISABEL** Ernestine Maria Monforts v. H., f. 18. aug. 1946 i München-Gladbach.
 - b. **CLEMENS** August Dietrich Maria Monforts v. H., f. 22. sept. 1948 i München-Gladbach.
 - c. **MONIKA** Marita Isa, f. 18. maj 1950 i München-Gladbach.
 - d. **BEATRICE**, f. 31. okt. 1953 i München-Gladbach.
 - e. Marie Josephine, f. 29. aug. 1958 paa Niershoff.
 - f. Hans Christian, f. 24. juni 1961 paa Niershoff.
4. **ALICE** Maria Clara Huberta, f. 17. maj 1917 paa Dyttebøl, farmaceut, g. 14. okt. 1947 paa Gelting m. diplomingeniør **MANUEL** von Ondarza, f. 10. okt. 1909 i Zippendorf. [München-Gladbach.]
5. **GISELA** Ignatia Maria Huberta, f. 26. sept. 1918 paa Gelting. [Dyttebøl.]
6. **AUGUST** Aloysius Hubertus Maria, f. 6. febr. 1920 paa Gelting, premierløjtnant* i luftvaabenet, landmand: g. 3. maj 1949 i Reinbek m. **ANTONIE** Dieck, f. 4. jan. 1917 i Prag (hun g. 1° 1941 m. kaptajn Franz-Wilhelm von Ondarza † faldet 16. juli 1942). [Dyttebøl.] Børn:
 - a. **ANTONIA** Maria Clara Emilia, f. 6. april 1950 paa Dyttebøl.
 - b. **ERNESTINE** Gisela Herta Maria, f. 7. jan. 1952 paa Dyttebøl.
 - c. **BENEDIKT** Johannes Joseph Hubertus Maria, f. 25. jan. 1960 i Flensborg.
7. **JOSEFA** Johanne Maria, f. 5. sept. 1921 paa Gelting, dr. med., g. 24. maj 1949 paa Gelting m. fabrikant Karl Theodor Odefey, f. 21. jan. 1940 i Reinbek. [Reinbek.]
8. **CLARA** Emilie Maria Huberta, f. 1. april 1925 paa Gelting, g. 7. sept. 1951 paa Gelting m. dr. phil. **HELLMUT** Kruse, f. 19. maj 1926 i Hamburg. [Reinbek.]

VON HOBE

FADERS SØSKENDE

1. JOSEPHA Maria Alice, f. 1. febr. 1881 i Hamburg, g. 2. okt. 1902 paa Gelting m. generalløjtnant* Herbert von Ondarza, f. 24. nov. 1878 i Wiesbaden. [Grahlenstein ved Gelting.]

2. BERTRAM Maria Eduard Rudolf til Ohrfeld, f. 17. juni 1883 † 26. maj 1960, preuss. kaptajn, g. 23. maj 1908 i Koblenz m. Margaretha ALICE Clemens, f. 24. juni 1885 i Koblenz. [Ohrfeld v. Flensburg.]
Børn:

a. CORD Dietrich Bertram Josef til Mühlenkoppel ved Flensburg, f. 20. marts 1909 paa Ohrfeld, oberst* (Malt.), g. 22. aug. 1934 i Münster, Westfalen m. RUTH Anna Mathilde Gertrud Halder (F.: generaloberst Franz H. og Gertrud Erl), f. 7. sept. 1913 i München. [Mühlenkoppel ved Flensburg.] Børn:

1) CORD Dietrich Bertram, f. 16. juli 1935 i Celle.

2) WALTHER, f. 11. nov. 1936 i Koblenz.

3) GERD Henning Will, f. 9. jan. 1938 i Koblenz.

4) ALICE Irmingard Maria, f. 20. aug. 1939 i Flensburg.

5) CHRISTIAN Friedrich Georg, f. 24. jan. 1941 paa Gelting.

6) BERTRAM Antonius Franz-Joseph, f. 13. maj 1945 paa Mühlenkoppel.

7) JOHANNES Hippolyth Hubertus, f. 25. maj 1947 paa Mühlenkoppel.

8) MICHAEL Hubertus Maria, f. 9. juni 1951 paa Mühlenkoppel.

b. HIPPOLYTA Juliane Isabella Margaretha Marie, f. 17. febr. 1910 paa Ohrfeld. [Rom.]

c. Heinrich (HEINZ) Siegfried Maria, f. 25. april 1911, oberstløjtnant, f. 15. april 1936 i Hannover m. Eva Margarethe Hildegard GERTRUD baronesse von Lyncker (F.: major Arthur Lothar Friedrich Nikolaus baron v. L. og Anna Auguste Hertha v. Wolff), f. 13. febr. 1912 i Frankfurt a. d. O. [Ohrfeld.] Børn:

1) CHRISTOPH HEINRICH Cord Leon, f. 2. juli 1937 i Hannover.

2) Isabella MONIKA, f. 9. sept. 1939 i Hannover.

3) EDGAR Friedrich Wolf Siegfried Heinz Hubertus, f. 4. okt. 1941 i Aachen.

4) HEINZ Hubertus, f. 2. aug. 1944 i Koppelheck.

e. ANNA MARIA Adriane Alice Josepha, sygegymnast f. 2. marts 1914 paa Ohrfeld, g. 29. dec. 1942 paa Ohrfeld m. kaptajn Richard Busse, f. 8. juli 1915 † faldet 3. sept. 1944. [Flensburg.]

f. LUITGARD Alice Ignatia, f. 24. jan. 1916 paa Ohrfeld, g. 27. dec. 1939 paa Ohrfeld m. Regierungsrat GERD Breme, f. 21. marts 1911 i Recklingshausen. [Römlinghofen.]

g. MECHTILD Josepha Dorothea Marie, f. 6. febr. 1918 i Flensburg. [Ohrfeld.]

h. HILDEGARD Rizza Isabella Maria, f. 29. aug. 1921 paa Ohrfeld, g. 19. april 1960 paa Ohrfeld m. kunstmaler ERNEST Columba Hayes, f. 26. okt. 1914 (g. 1° m. Irma Verona Stranger-Tones † 18. nov. 1959). Dublin.]

i. STEFANIE Erna Maria, f. 12. marts 1925 paa Ohrfeld, g. 9. aug. 1948 paa Ohrfeld m. Referendar Carl Heinrich Breme, f. 23. jan. 1920 i Münster, Westf. [Hamburg.]

3. KLARA Maria Erna, f. 6. aug. 1884 paa Gelting, g. 21. jan. 1912 paa

VON HOBE

Gelting m. oberstløjtnant PAUL Deichmann, f. 23. aug. 1873 i Sønderborg. [Flensborg.]

4. CORD *Detrich Franz Maria*, f. 2. febr. 1886 † 23. juli 1913, preuss. løjtnant, g. 25. sept. 1909 m. CLARY Marie Antoinette Trimborn, f. 29. juni 1888 i Verviers (hun g. 2^o 1918 m. Edgar-August von Hobe (se nedenfor)). Søn:

CARL *Bertram Johannes Maria*, f. 30. juni 1910 † 7. aug. 1961, dr. jur., g. 13. aug. 1938 i Trages m. HELENE von Savigny, f. 14. febr. 1910 i Münster, Westf. [Unkel a. Rh.] Børn:

- 1) HELGA Elisabeth Lioba Maria, f. 6. juli 1939 i Potsdam.
- 2) ALEXANDRA Elisabeth Maria Margarete, f. 4. nov. 1940 i Hanau.
- 3) ADELHEID Caroline Jutta Gabriele, f. 19. febr. 1943 i Potsdam.
- 4) CARL Bertram Cord Dietrich Franz Friedrich, f. 16. marts 1945 i Trages.

5. EDGAR-AUGUST Emil Maria Joseph, f. 29. juli 1890 paa Gelting, preuss. landraad, pavelig geheimekammerherre di spada e cappa, (Malt.), g. 8. dec. 1918 i Unkel a. Rh. m. CLARY Marie Antoinette, født Trimborn, enke efter løjtnant Cord von Hobe (se ovenfor). [Unkel.] Børn:

- a. MARIE-THERES Ernestine Adolphina Johanna Fortunata Josepha, f. 21. febr. 1921 i Unkel a. Rh. [Unkel.]
- b. DIETRICH Cornelius Johannes Frumentius Maria Joseph, løjtnant, f. 27. okt. 1922 i Unkel, savnet i Rusland siden 1945.
- c. MARIE GABRIELE Josephine Cornelia Elisabeth, f. 24. sept. 1925 i Unkel a. Rh., g. 28. aug. 1948 i Unkel a. Rh. m. ingeniør PAUL Maria Joseph Ignatius Stanislaus Hubertus friherre von Weichs, f. 1. april 1914 paa Haus Wohnung. [Friedrichshafen.]
- d. MONIKA Adriane Johanna Laetitia Ignatia Maria Josefa, f. 5. nov. 1928 i Bonn, klosterordensfrue. [München.]

6. ISABELLA Henriette Marie Aloysia Josepha, f. 18. juli 1894 paa Gelting. [Mönchen-Gladbach.]

7. IGNATIA Marie Amelie Brunhild, f. 6. okt. 1896 paa Gelting. [Mönchen-Gladbach.]

PARFADERS BRØDRE

1. LUDWIG *Florian Gerhard Friedrich von Hobe*, f. 18. febr. 1855, † 24. sept. 1900, g. 16. aug. 1896 m. *Bertha Maria Helena* ELISABETH Scharffenorth, f. 1. jan. 1867 † 3. juni 1912. Børn:

- a. BERTRAM Alfred Siegfried Maria, f. 6. juni 1897 i Darmstadt, forretningsleder, løjtnant*, g. 30. marts 1923 i Haspe i Westfalen m. Gertrud (TRUD) Alma Mathilde Böker, f. 27. aug. 1904. [. . .] Søn:
Horst Franz, f. 20. dec. 1931 i Hagen, Westfalen.

- b. AMÉLIE Josepha Elisabeth Gertrud Maria, f. 20. marts 1900 i Wiesbaden. [München.]

2. SIEGFRIED *Georg Dietrich Bruno Dionysius*, f. 9. okt. 1856 † 14. nov. 1930, preuss. geheimeregeringsraad, g. 28. okt. 1896 m. AMÉLIE *Maria Elisabeth Hubertine Kreuzberg*, f. 3. febr. 1870 † 8. juli 1940. Datter: ADRIANE MARIA Elisabeth Antonia, f. 12. nov. 1900 i Aurich. [Köln.]

HOFF

Bøhmisk adelslægt, af hvilken Hans Wentzel Hoff 1659 kom til Danmark. Hans afkom blev naturaliseret ved patent af 29. juni 1778.

MALTHE Sehested, f. 31. marts 1890 (søn af grosserer HOLGER, f. 18. april 1852 † 15. febr. 1928 og MARIE Kirstine Sophie Hansen, f. 2. nov. 1860, g. 29. april 1884 † 19. dec. 1936), købmand, g. 27. aug. 1922 m. FANNY Elisabeth Grubbe, f. 4. marts 1896. [Nykøbing F.] Børn:

1. POUL Sehested, f. 22. dec. 1923, overtoldassistent, g. 1946 m. Lilli Iversen (F.: gaardejer Carl I. og Christine Christensen), f. 15. febr. 1924. [K.] Børn:

a. VIBEKE Elisabeth, f. 19. okt. 1946.

b. EIGIL Sehested, f. 5. marts 1948.

c. BIRTHE Margrethe, f. 26. juni 1951.

d. CARSTEN Sehested, f. 18. nov. 1955.

2. EVA Agathe, f. 31. juli 1925, diakonisse, forstanderinde for Kolonien Filadelfia. (Vallø). [Dianalund.]

SØSKENDE

1. JUSTINE Marie, f. 14. febr. 1885, g. 19. marts 1916 m. landskabsmaler ADOLF Alfred Larsen, f. 27. nov. 1856 † 2. okt. 1942. [Svejbæk, Silkeborg.]

2. GERDA, f. 6. nov. 1888, g. 26. marts 1912 m. købmand Johan Asmus Nielsen, f. 10. maj 1879 † 18. jan. 1938. [Sorø.]

3. HERMAN *Gerhard Tetens*, f. 4. okt. 1891 † 31. august 1962, grosserer, g. 1^o 19. sept. 1920 m. INGRID Petersen, f. 22. marts 1898, skilt 1929; 2^o 11. dec. 1943 m. INGE Brandt, f. 4. dec. 1908. [Sorø.] Børn:

af 1. ægteskab:

a. PALLE Sehested, f. 1. nov. 1922, læsesalsinspektør ved Universitetsbiblioteket. [K.]

b. EBBE Asger Tetens, f. 11. nov. 1925, kommunelærer, g. 30. aug. 1952 m. SONJA Thomsen (F.: grosserer Thomas T. og Ellen Margrethe Anna Lubich), f. 7. okt. 1928. [K.] Børn:

1) ANDERS Tetens, f. 17. jan. 1954 i Søborg.

2) ANNETTE, f. 21. dec. 1955 i Søborg. (Vallø).

3) PETER Sehested, f. 6. dec. 1958 i Søborg (Søborg K.).

af 2. ægteskab:

c. Ingeborg BIRGITTE Marie, f. 20. nov. 1944. (Vallø).

d. Hans Henrik, f. 2. febr. 1946.

4. HULDA Antonia, f. 21. maj 1895, klosterfrøken i Vemmetofte. [Sorø.]

FARBRØDRE

1. MALTHE Sehested, f. 1. febr. 1845 † 5. okt. 1882, koffardikaptajn, g. (kirkelig viet 28. marts 1882) m. Anna Margrethe Elisabeth Komsjo Lee, kaldet Mac Jen, døbt 9. april 1882. Datter:

DAGMAR Elisabeth, f. 26. juli 1878, g. 10. dec. 1905 m. trikotagehandler JOHANNES Clausen, f. 27. dec. 1881. [Næstved.]

2. HENRIK Muhle, f. 17. juli 1849 † 25. juni 1928, præst, g. 26. sept 1876 m. Hansine HENRIETTE Tetens, f. 21. nov. 1843 † 29. nov. 1919. Døtre:

HOFF

a. Ane Marie (MAJA) Birgitte, f. 16. febr. 1883, g. 1. okt. 1903 m. sognepræst AXEL Høyrup, f. 11. juni 1872 † 15. febr. 1933. [Gørlev.]

b. ELISABETH Kathrine, f. 3. juni 1887, g. 25. juli 1914 m. arkitekt CARL Møller, f. 22. marts 1887, skilt 1950. [Roskilde.]

DE HOFMANN

*Kaptajn Ernst Halchhuus adledes ved patent af 15. nov. 1780 med navnet de Hofmann. — Slægten skriver sig nu *de Hoffmann*.*

ADOLF John de Hoffmann, f. 20. juni 1901 i Cansland, Iowa (søn af landmand ERNST Mathias, f. 27. maj 1870 † 11. okt. 1959 og Ida Iller, f. 3. febr. 1875, g. 30. juni 1897 †), g. . . . m. . . .
Døtre:

1. HELENE, f. 1925, g. . . . m. . . .
2. FLORENZE, f. 1927.
3. DOROTHEA Anna, f. 1935.

BRODER

LORENZ, f. 6. maj 1906 i White Lake, Syd Dakotah, g. 17. maj 1936 i Mankato m. FREDORA Ella Lilienkamp, f. 24. marts 1918. [Mankato.] Børn:

1. JANET Marie, f. 1937 i Mankato.
2. LAWRENZ Mathias, f. 1939 sst.
3. NAVY Rose, f. 1942 sst.
4. James ERNST, f. 1943 sst.
5. Ilan ANNE, f. 1943 sst.

FADERS BRØDRE

1. JENS *Ingwer*, f. 28. aug. 1871 † 20. sept. 1949, *gæstgiver*, g. 18. nov. 1898 m. FRITZE *Böttger*, f. 18. dec. 1877 † 19. aug. 1941. Børn:

a. MAX *Adolf*, f. 8. aug. 1899 † 21. aug. 1957, g. 2. dec. 1926 m. MAGDA Koppmann, f. 29. sept. 1899. [Keitum.] Børn:

- 1) ILSE Marie, f. 25. febr. 1927, g. 6. juli 1946 m. Bergpraktikant ALFRED Blida, f. 9. juli 1923 i Beuthen, Ober-Schlesien. [Keitum.]
- 2) CARLA LOUISE, f. 2. marts 1929.

3) MARIANNE, f. 21. april 1930, g. 24. dec. 1952 m. RICHARD Blum.

4) JENS JOHANNES, f. 14. febr. 1932, g. 30. juli 1960 m. KARIN Rieckes. Søn:

Ertl-Werner, f. 28. nov. 1960.

5) Sylta CHRISTIANE, f. 3. juli 1933, g. . . . febr. 1958 m. WILLY Christiansen.

6) Adolf, Alfred, f. 30. aug. 1934, g. 26. jan. 1959 m. CHRISTA Ernst. Børn:

a) JENS, f. 13. juli 1959.

b) BERND, f. 22. jan. 1961.

7) KÄTHE, f. 10. sept. 1935, adopteret Koopmann, g. 30. aug. 1956 m. UDO Zirpel.

DE HOFMANN

- 8) ELKE, f. 14. marts 1937.
 9) FRITZ, f. 3. april 1938.
 10) KAREN, f. 3. april 1940, g. 26. jan. 1959 m. WOLFGANG Kaup.
 b. ALFRED Friedrich, f. 4. dec. 1900, g. 3. jan. 1947 m. Noline
 ELISE Sophie Lech, f. 27. febr. 1912.
 c. CARLA Maria, f. 21. dec. 1905, g. m. PAUL Andersen, f. 26. marts
 1889. [Keitum.]
 2. LORENZ, f. 2. aug. 1876 † 20. marts 1959, landmand, g. 13. april
 1901 m. CHRISTINE Jansen, f. 7. april 1872. [Keitum.] Børn:
 a. MARIA, f. 1. marts 1902, g. 17. nov. 1922 m. landmand LORENZ
 Petersen. [Morsum, Sild.]
 b. CATHARINA Anna, f. 13. maj 1909, g. m. landmand Bernhard
 Christiansen. [Tinum, Sild.]
 c. CHRISTIAN Adolf, f. 17. nov. 1911, landmand, g. 21. okt. 1938
 m. Paula Anneliese Jensen, f. 19. marts 1921. [Morsum, Sild.] Børn:
 1) INGRID, f. 27. marts 1939.
 2) Boy Peter, f. 19. juli 1940.
 3) Lorenz Adolf, f. 1. nov. 1941.
 4) Karin Paula, f. 14. febr. 1944.
 3. ALFRED, f. 11. jan. 1881 † 18. febr. 1942, snedker, g. 9. dec. 1910
 m. PAULA Berger, f. 5. aug. 1888 † 25. febr. 1961. Søn:
 ALFRED Emil, f. 11. sept. 1911, g. m. MARTHA Stöcker, f. 2. maj
 1913. [Keitum.] Datter:
 ANNELIE, f. 2. sept. 1943.

FARFADERS FADER

- ERNST Mathias, f. 25. marts 1816 † 20. okt. 1852, skibsfører, g. 10. sept.
 1843 m. ANNA Margrethe Jensen, f. 25. dec. 1818 † 7. dec. 1890.
 Søn:
 Ernst MATHIAS, f. 11. jan. 1853 † 30. juli 1929, kontorist g. 18.
 okt. 1876 m. Anna MAGDALENE Grav, f. 3. juli 1851 † 9. sept.
 1908. Børn:
 a. ERNST Mathias, f. 11. juli 1877 (Ty.F.R.F.K.), prokurist, g.
 26. nov. 1909 m. HELENE Jürgens, f. 5. marts 1887. [Verden.]
 Datter:
 Magdalene METHA, f. 9. jan. 1911, g. 26. okt. 1935 m. HER-
 MANN Gottlieb Hamfler, f. 23. febr. 1904. [Barcelona.]
 b. ADOLPH Heinrich Julius, f. 24. febr. 1879 † 23. april 1956,
 bagermester, g. 16. juni 1907 m. AMANDA Bruhn, f. 27. juli 1883.
 [Sterup, Angel.] Datter:
 ERNA Maria Magdalene, f. 15. jan. 1911, g. 20. marts 1949 m.
 bagermester RICHARD Ochs, f. 12. dec. 1913 i Charlottenburg.
 [Sterup.]
 c. CHRISTIAN, f. 19. okt. 1880, fuldmægtig, g. 26. sept. 1909 m.
 MARIE Schmedegaard, f. 18. febr. 1880. [Verden.] Børn:
 1) ERNST Georg, f. 3. aug. 1912, jernbaneembedsmand, g. 1°
 30. nov. 1939 i Finkenhagen, Kr. Tilsit. m. Irma ELLA
 Paape, f. 1. nov. 1919 i Finkenhagen, skilt (hun g. 2° m.
 Wahl); 2° 5. dec. 1952 m. HEDWIG Anna Bertha Kup-
 pert, f. 4. okt. 1922 i Radschnitz, Kr. Wohlau. [Hannover.]
 Datter:
 af 2. ægteskab:
 GABRIELE Maria, f. 21. april 1957 i Hannover.

DE HOFMANN

- 2) ANNA Catharina Magdalena, f. 23. okt. 1914, g. 1. aug. 1942 m. Oberregierungsrat GERD Louis Alfred Jordan, f. 17. sept. 1907. [Hannover.]
- d. EMIL Anton, f. 5. maj 1882 † 11. maj 1957, smedkermester, g. 3. juli 1915 m. AMANDA Wilhelmine Carstens, f. 13. marts 1893. [Keitum, Sylt.] Døtre:
- 1) LISELENE, f. 24. sept. 1919, g. 1. april 1943 m. gartneriejer Paul Wilhelm THEODOR Oberg, f. 26. nov. 1914 i Rendsburg. [Rendsburg.]
- 2) KAREN ELISABETH, f. 2. jan. 1930, g. 7. nov. 1953 m. metaldrejer EDUARD Schattner, f. 30. aug. 1930. [Keitum.]
- e. ANNA DOROTHEA, f. 22. juli 1885, g. 7. juni 1911 m. skrædder JOHAN Olsen, f. 5. dec. 1885 † 16. nov. 1954. [Nykøbing F.]

HOLCK



Gammel sønderjydske adelsslægt, af hvilken Johan Holck nævnes 1315 og Erik Holck 1318. Generalmajor Eiler Holck blev 4. okt. 1671 ophøjet i friherrelig stand. — Sønnerne af oberst Henrik Holck til Ravnholt, som 12. maj 1633 var bleven optaget i den rigsgrevelige stand, naturaliseredes 25. marts 1676. — For at opfylde betingelserne for, at Jessy Gudrum Clara Agnes lensbaronesse Holck, født Howden-Rønnenkamp, kunne tiltræde besiddelsen af godserne Næsbyholm og Bavelse og det Rønnenkampske pengefideikommiss, fik Mogens Conrad Christian lensbaron Holck til Holckenhavn 14. mart 1933 for sig, sin hustru, nævnte Jessy lensbaronesse Holck, og deres børn tilladelse til at føre navnet Howden-Rønnenkamp Holck. — Udførlig slægttafle med vaabenafbildninger, se aargang 1925.

GREVERNE HOLCK

I. gren.

Uddød i mandslinjen 2. marts 1919.

MAGNA comtesse Holck, f. 10. marts 1884 (datter af forstkandidat, greve HARALD Sophus til Skeinge, f. 14. dec. 1848 † 2. marts 1919, og HARRIET Charlotte baronesse Schaffalitzky de Muckadell, f. 6. april 1853, g. 28. juli 1874 † 24. marts 1923), stiftsdame i Vallø. [K.]

SØSTER

Comtesse KAREN, f. 16. juli 1889, g. 14. maj 1918 m. læge OTTO Neumann, f. 3. sept. 1886 † 28. marts 1931. [K.]

II. gren.

Greve ERICH Carl Nicolaus Holck, f. 6. febr. 1929 i Lübeck (søn af ritmester greve Harald, f. 4. aug. 1898 † 4. april 1952), Landwirt. [Farve.]

HOLCK

SØSKENDE

1. Comtesse RENATE Margarethe Mathilde Ulrike, f. 23. juli 1927 i Lübeck, g. 26. maj 1950 paa Farve m. Landwirt JAN-PETER Heim, f. 2. maj 1925 i Oesterfeld. [Oesterfeld, Norder Dithm.]
2. Greve CONRAD Paul Ulrich, f. 1. sept. 1931 paa Farve.
3. Comtesse STEPHANIE Margarethe Dorothea Eleonore Gertrud, f. 30. nov. 1937 paa Farve.
4. Greve CHRISTIAN Heinrich Nicolaus, f. 5. april 1939 paa Farve.

MODER

Grevinde INGEBORG Louise Hertha Bertha, f. comtesse Luckner, f. 29. juli 1903 i Schulenburg, g. 11. okt. 1926 sst., enke 4. april 1952. [Farve ved Oldenburg.]

FADERS SØSKENDE

1. *Greve Carl Christian ERICH, f. 5. febr. 1886 † 30. april 1916, preuss. ritmester, g. 12. febr. 1914 m. IRMGARD Hülsenbusch, f. 7. juli 1894 † 1. maj 1945, (g. 2° 15. april 1919 m. KLAUS-EMEKE von Schack til Schlanow.) Datter:*

- Comtesse BEATRICE Christiane, f. 2. nov. 1915 i Berlin, g. 3. jan. 1940 i Schlanow ved Woldenberg m. købmand GERT Bennewitz, f. 25. dec. 1913 † 1. juli 1958. [Feinlbach a/Wendelstein, Oberbayern.]
2. Comtesse ELLA (ELLITA) Beatrice, f. 11. marts 1887 i Monterrey, N. L., Mexico, g. 28. febr. 1908 i Othmarschen m. preuss. major KURT Friedrich Eduard Eberhard von Lösecke, f. 3. nov. 1879 † 8. aug. 1953. [Altona-Othmarschen.]
 3. Comtesse ANITA Emma, f. 9. juli 1888 i Monterrey, g. 9. juli 1919 i Othmarschen m. professor, dr. phil. ERNST Christoph Brühler, f. 12. febr. 1890 † 30. aug. 1961. [Freiburg in Br.]
 4. Comtesse GERTRUD Margarethe, f. 27. jan. 1890 i Othmarschen, g. 1° 5. nov. 1910 m. kaptajn EBERHARD von Mejer, f. 7. april 1877 † 22. aug. 1917; 2° 14. dec. 1926 i Othmarschen m. tysk kaptajn-løjtnant*, købmand KURT Werner Detlef von Cleve, f. 24. juli 1891. [Freiburg in Br.]
 5. Comtesse IRMGARD, f. 17. marts 1893 i Altona, g. 4. sept. 1917 i Othmarschen m. rektor for Universitetet i Greifswald, dr. med. habil., dr. h. c. GERHARD Katsch, f. 14. maj 1887 † 7. marts 1961. [Greifswald.]
 6. Comtesse HELGA, f. 4. aug. 1898 i Othmarschen, g. 25. sept. 1921 sst. m. dr. med. ROBERT von Kugelgen, f. 12. nov. 1887 † 5. nov. 1935 i Mexico D.F. [Mexico D.F.]

FARFADERS FADER

Greve CARL Christian Frederik, f. 15. sept. 1825 † 22. jan. 1900. postinspektør. Søn:

Greve PAUL August, f. 20. juli 1861 † 17. aug. 1919, fabrikant, g. 1° 15. maj 1886 m. JULIE Stephanie Stephensen, f. 26. maj 1863, skilt, † 5. jan. 1922; 2° 28. dec. 1906 m. SOPHIE Augusta Nichum, f. 11. juni 1875 † 26. april 1941. Børn:

af 1. ægteskab:

- a. Comtesse LOUISE Herma, f. 3. maj 1887 paa Petersholm ved Vejle, g. 1° 11. dec. 1913 m. dr. med. Sigtryggur Kaldan, f. 10.

HOLCK

juni 1889, skilt, † 6. marts 1956; 2° 27. dec. 1928 paa Frb. m. øjenlæge, dr. med. HENRY Fabricius Jensen, f. 27. febr. 1896 i Svendborg. [Snoghøj, Fredericia.]

b. Greve RUDOLPH Carl Christian, f. 4. sept. 1889 paa Petersholm ved Vejle, vicekonsult*, g. 18. sept. 1938 i Vejle m. DOROTHEA Rohardt (F.: skibsbygger Hermann R. og Bertha Dahmke), f. 12. okt. 1913 i Kiel. [Snekkersten.] Børn:

1) Greve HENRIK Trygve, f. 18. april 1941 i Punta Arenas, Chile.

2) Greve RUDOLPH Harald, f. 31. okt. 1942 sst.

3) Comtesse INGRID, f. 11. april 1945 sst.

DEN FRIHERRELIGE LINJE TIL HOLCKENHAVN

MOGENS Conrad Christian Howden-Rønnenkamp lensbaron Holck, nyder af baroniet Holckenhavns successorfond, f. 10. april 1885 paa Holckenhavn søn af kammerherre, hofjægermester, lensbaron CHRISTIAN Eiler til baroniet Holckenhavn, f. 9. okt. 1847 † 18. sept. 1919 og LOUISE Marie Julie von Kauffmann, f. 23. okt. 1855 † 21. sept. 1925), cand. phil., g. 24. maj 1910 i Næsby m. JESSY Gudrun Clara Agnes Howden-Rønnenkamp til Næsbyholm og Bavelse, f. 30. maj 1887 † 10. marts 1958. [Holckenhavn ved Nyborg, Næsbyholm ved Glumsø og K.] Børn:

1. Baronesse Elsebet Gudrun Louise MÆRETE Howden-Rønnenkamp, f. 6. maj 1911 paa Frederikshøj, Frørup, g. 29. dec. 1936 i Vindinge m. ritmester ved gardehusar-reg., kammerjunker LORENTZ Münter, f. 6. febr. 1910 i Kbh., skilt. [Næstved.]

2. Baron Mogens Preben CHRISTIAN-EILER Howden-Rønnenkamp til Holckenhavn, Næsbyholm og Bavelse, besidder af det Rønnenkampske pengefideikommis og det Næsbyholmske legats successorfond, f. 23. dec. 1913 i Kbh. (Trin.), hofjægermester, g. 29. marts 1944 i Søllerød m. Karen Agnete Mortens (F.: civilingeniør Karl Thorvald M. og Ingrid Vang Lauridsen), f. 17. juni 1914 i Kolding (Nic.) (g. 1° m. højesteretssagfører N. P. Madsen-Mygdal, skilt † 1957). [Bavelse ved Glumsø.] Sønner:

a. Baron Mogens Eiler Christian IVER Howden-Rønnenkamp, f. 3. april 1945 i Hellerup. [Herlufsholm.]

b. Baron Karl MOGENS Howden-Rønnenkamp, f. 6. marts 1950 i Hellerup.

3. Baronesse JESSY Howden-Rønnenkamp, f. 12. dec. 1916 i Hellerup, g. 1° 4. juni 1941 i Holckenhavns kapel m. ADAM Heinrich von Römer-Bruhn, f. 16. april 1912 paa Vindumovergaard, skilt (han g. 2° Inge Schleisner, skilt; 3° Astrid Buchwald); 2° 14. juni 1952 i Taarnby K. m. forretningsbestyrer HANS Jacobsen, f. 5. maj 1913, skilt. [Herlev.]

VON HOLCK



Brødrene kommandørkaptajn Carl Christian von Holck og oberstløjtnant Friderich Carl Ferdinand von Holck, som skal nedstamme fra den norske adelige familie Holck, optoges ved fornyelsespatent af 19. april 1810 i den danske adelsstand. Udførlig slægttavle med vaabenafbildning, se aargang 1925.

DEN ÆLDRE LINJE

(Skriver sig hovedsagelig Holck.)

Christian ERIK von Holck, f. 15. april 1922 i Sundby pr. Nykøbing F. (Nykøbing F.), (søn af skovrider IVAR Aage, f. 29. marts 1878 † 29. juni 1944), forstkandidat, skovrider, godsforvalter, g. 23. maj 1946 i Kbh. (Jac.) m. INGER Margrethe Biørn (F.: fabrikant Niels Lauritz Christian B. og Karen Marie Pedersen), f. 26. april 1921 i Hellerup. [Krengerup pr. Naarup.] Børn:

1. NIELS Christian, f. 20. maj 1948 i Kbh. (Bethl.)
2. EVA Birgitte, f. 28. juni 1951 i Kbh. (Bethl.) (Vallø).
3. CARSTEN Ivar, f. 25. aug. 1956 i Kbh. (Langesø kapel).

SØSTER

KIRSTEN Elisabeth, f. 30. nov. 1926 i Sundby pr. Nykøbing F. (Thoreby), cand. mag., adjunkt, g. 1^o 18. sept. 1948 i Tersløse m. stud. mag. BENT Stubbe Teglbjærg, f. 12. april 1926 i St. Jørgensbjerg. (Roskilde Dom.), skilt; 2^o 23. sept. 1961 i Ribe m. adjunkt, cand. theol. CHRISTIAN Kastberg Nielsen, f. 21. marts 1920. [Tønder.]

MODER

ELLEN JOHANNE, født Toxværd, f. 13. juli 1893 i Nykøbing F. (F.: sagfører, sparekassedirektør Carl Henrik T. og Metty Kirstine Sophie Schjødt), g. 1. aug. 1920 i Kbh., enke 29. juni 1944 (g. 1^o 1918 m. maleren Hans Holger Hansen, † 1919). [K.]

FADERS BRODER

Kay Harald, f. 22. juni 1879 † 4. juni 1943, kaptajn, arkivar ved sundhedsstyrelsen, g. 9. sept. 1909 paa Frederiksberg m. Elisabeth (LISSA) Louise Sophie Black (F.: stiftsfysikus, justitsraad Andreas B. og Marie Cathrine Benedicte Paludan-Müller), f. 2. marts 1877 i Horsens (g. 1^o m. oberstløjtnant* Ernst Gustav Adolf Niels Brix (R.*), skilt). [Charlottenlund.] Børn:

- a. JØRGEN Flemming, f. 30. aug. 1910 i Aalborg, fabrikant, g. 12. juli 1947 i Søllerød m. eksam. børnehaveleder KIRSTEN Thora Sophie Antonie Crone (F.: skibsmaskinmester I ved DSB Poul Frederik C. og Thora Elisabeth Neergaard-Møller), f. 25. jan. 1913 i Gedser. [K.]
- b. KAYA Marie Augusta, f. 13. marts 1915 i Vordingborg, kontorassistent i ministeriet for Grønland, g. 17. aug. 1948 i Juelsminde m. assurandør BERTEL Schou, f. 21. okt. 1901 i Kbh. (g. 1^o 1937 m. Anna Birgitta Günther † 1946), skilt 1951. [Holsteinsborg.]

VON HOLCK

FADERS FARBRØDER

HARALD Iulius, f. 1. febr. 1843 † 24. april 1917, borgmester, byfoged og birkedommer, g. 22. okt. 1879 m. Louise AUGUSTA Fenger, f. 14. marts 1854 † 23. jan. 1933. Børn:

1. **HARALD**, f. 15. sept. 1880 † 16. nov. 1958, cand. jur., kontorchef i Statsministeriet, g. 17. febr. 1910 i Hornslet m. Laura Antonie (TONI) Gregersen (F.: sognepræst Andreas Peter Vilhelm G. og Anna Emilie Rosalie Kayser), f. 15. okt. 1885 i Naur. [Holte]. Børn:

a. Lykke VIBEKE, f. 2. nov. 1910 paa Frederiksberg (Solbjerg), maler og kostumetegner, g. 1^o 5. febr. 1935 i Søllerød (b.v.) m. tegner, arkitekt IB Andersen, f. 2. aug. 1907 paa Frederiksberg, skilt 1937; 2^o 2. aug. 1943 i Søllerød kirke m. forfatteren Stig Henning JACOB Puggaard Paludan, f. 7. febr. 1896 i Kbh. (M.I.&A.). [Birkerød.]

b. INGRID, f. 19. okt. 1912 paa Frederiksberg (Solbjerg), kattuntrykker, g. 4. juli 1937 i Nøddebo m. professor ved Det kgl. danske Musikkonservatorium, organist ved Holte kirke, komponist, mag. art. BJØRN Hjelmberg, f. 25. jan. 1911 paa Frederiksberg (R.*). [Holte.]

c. Oluf (OLE) Harald, f. 2. dec. 1916 i Holte (Søllerød), civilingeniør, g. 24. april 1943 i Søllerød m. ELSÆ Posborg Petersen (F.: slagtermester Niels Posborg P. og Mette Marie Jensen), f. 1. dec. 1920 i Hornslet. [Holte.] Sønner:

1) NIELS, f. 4. febr. 1944 i Hellerup. [F.]

2) KARSTEN, f. 7. maj 1948 i Hellerup. [F.]

3) PETER Harald, f. 1. marts 1956 i Virum (Søllerød K.).

d. STEEN, f. 3. febr. 1921 i Holte (Søllerød), civilingeniør, g. 14. okt. 1949 paa Frederiksberg (St. Marcus) m. BIRTHE Eriksen (F.: direktør, ingeniør Erik Emanuel E. og Lilli Birtha Jørgensen), f. 18. febr. 1925 paa Frederiksberg. [Holte.] Børn:

1) EVA, f. 18. juli 1950 i Virum. [Holte.]

2) OLE, f. 30. sept. 1957 i Lyngby. (Søllerød.)

2. **POUL**, f. 3. okt. 1888 paa Frederiksberg, civilingeniør, elektroingeniør* ved A/S Tuborgs Bryggerier, g. 25. aug. 1917 i Hellerup m. ELLEN Bertha Henriette Halberg (F.: maskinchef, M. Ing. F., Peter Andreas H. og Anna Emilie Hass Rasmusfen), f. 2. sept. 1896 i Kbh. [Hellerup.] Søn:

ERIK Flemming, f. 17. febr. 1920 i Kbh. (Hellerup), oberst i flyvevaabenet, Vt., chef for vaabenteknisk afdeling, M. Ing. F., kaptajn* i regimentet »The Buffs« (Stb.B.E.5) (Stb. 1939-45 St.) (Stb.F.&G.St.) (Stb.Kr.M.), g. 23. okt. 1954 i Hellerup m. INGRID Ebba Dagmar Plum (F.: forstander for Statens veterinære Serumlaboratorium, dyrlæge, dr. med. vet. Nicolai Thorvald Munk P. og Ingrid Dethlefsen), f. 3. juli 1926 i Kbh. [Charlottenlund.] Børn:

1) Poul JESPER, f. 28. jan. 1956 i Søborg (Strø K.).

2) Anne Merete, f. 3. maj 1958 i Kbh. (Gørløse K.) (Vallø).

3. **GUSTAV**, f. 26. april 1891 paa Frederiksberg, oberstløjtnant* af forstærkningen i rytteriet, justitsministeriets sagkyndige ved prøver med motorkøretøjer i Aarhus m. v., formand for Jydsk Teknologisk Instituts Motorudvalg, formand for Sydslesvigsk

VON HOLCK

Udvalg af 5. maj 1945 for Aarhus amt (R.*D.M.), g. 7. april 1915 i Kgs. Lyngby m. Johanne (HEIE) Eriksen (F.: kgl. skovfoged Johan Christian E. og Berthine Marie Jacobsen), f. 20. jan. 1892 i Hjørttekærshuset, Taarbæk (nu Lyngby) sogn. [Aarhus.] Datter: Else (TUTI), f. 9. maj 1916 i Aarhus (V.F.), g. 1° 27. febr. 1937 sst. (Dom) m. kommandørkaptajn ERIK Anker Aalborg, f. juli 1910 i Kbh. (R¹*), skilt 1948; 2° 3. sept. 1948 i Taarbæk m. speditør Henry Peder Pedersen Foldskov, f. 24. dec. 1905 i Kbh. (g. 1° 1932 m. GUNHILD Elisabeth Thalbitzer, skilt 1947). (R.*) (I.F.3). [K.]

4. AGNETE, f. 5. okt. 1893 i Nysted, børnehaveleder, overordentlig stiftsdame i Vallø. [Holte.]

DEN YNGRE LINJE

(Skriver sig von Holck.)

Carl Oluf Axel HAKON von Holck, f. 10. jan. 1890 i Bangkok (søn af generalkonsul CARL Christian Jens Vilhelm, f. 8. febr. 1854 † 16. jan. 1934, og ALMA Anne Maria Julie Nanna Anina Meyer, f. 24. dec. 1861, g. 14. april 1886 † 28. nov. 1940), direktør* (S. Kr.M.), g. 18. sept. 1925 i Aalborg (Bud.) m. ODA Poulsen (F.: skoleinspektør Poul Marinus P. og Karen Anna Knudsen), f. 5. marts 1902 i Hjørring. [Dallas, Texas.] Døtre:

1. INGE Helene, f. 24. marts 1927 paa Obdrupgaard (Lyngby k., Randers amt), g. 17. juni 1950 i Kbh. (b.v.) m. exportmanager IB Christian Jensen, f. 1. dec. 1927 i Kbh. [K.]

2. KIRSTEN Elisabeth, f. 28. marts 1929 paa Obdrupgaard (Lyngby k., Randers amt), g. 1° 3. marts 1951 i Brønshøj m. EILER Roland Jørgensen, f. 19. juni 1927, skilt; 2° 22. jan. 1955 i Dallas, Texas (b.v.) m. kontorchef Gustavo VICENTE Suarez Ramirez, f. 5. april 1927 i Guayaquil. [Richardson, Texas.]

3. REGITZE Margrethe, f. 3. maj 1931 i Hamburg (danske kirkesal), g. 1° 3. febr. 1950 i Kbh. (B) m. sekondløjtnant HOLGER Mogens Carl Nielsen, f. 24. juli 1928 i Kbh., skilt 1951; 2° 3. aug. 1954 i Guayaquil m. marinekaptajn JORGE Eduardo Almeida Carrasco, f. 17. marts 1919 i Canton Pujili, Prov. de Cotopaxi. [Dallas, Texas.]

FARFADER

CARL Christian Vilhelm Ferdinand, f. 15. nov. 1823 † 3. marts 1885, kaptajn. Søn:

OLUF Philip Frederik Ferdinand, f. 20. april 1855 † 2. dec. 1938, kaptajn af flaaen, g. 1° 24. nov. 1886 m. ADY Nadeschda Hansine Nissen-Sommersted, f. 13. nov. 1868 † 1. maj 1913; 2° 11. juli 1914 m. AUGUSTA Margrethe Hansen, f. 18. aug. 1862 † 2. febr. 1921 (hun g. 1° m. konferensraad, departementschef Carl Christian Holm † 1909); 3° 22. okt. 1924 i Kbh. m. JOSEPHA Marietta Kristine Siboni (F.: proprietær Harald Peter Antonio S. og Ane Margrethe Lucie Møller), f. 3. febr. 1873 i Katstrup sogn. [K.] Børn:

af 1. ægteskab:

1. PREBEN Alexander Carl Johan, f. 11. sept. 1888 i Taarbæk, orlogskaptajn*, medlem af bestyrelsen for Handels- og Søfarts-

VON HOLCK

museet paa Kronborg (R.*D.M.), g. 16. okt. 1917 i Kbh. (B) m. INGRID Eiler Hansen (Adoptivf.: øjenlæge, overlæge Peter Eiler H. og Caroline Marie Cathrine Burmeister), f. 14. sept. 1895 i Kbh. [Gentofte.] Søn:

EILER Gösta Preben, f. 19. febr. 1919 i Kbh. (CS), kaptajn af fodfolket, g. 28. dec. 1941 i Gentofte m. Else VIBEKE Tuxen (F.: generalmajor Axel August T. og Laura Otilie Lystrup), f. 2. maj 1919 paa Frederiksberg. [Haderslev.] Børn:

- 1) OLE Eiler, f. 19. nov. 1942 i Gentofte, student.
- 2) Anne Birthe, f. 21. okt. 1947 i Gentofte.
- 3) INGRID Anne-Grethe, f. 25. jan. 1951 i Haderslev.
- 4) ANNETTE Laura, f. 25. jan. 1951 i Haderslev.

2. WALTER Frederik Carl, f. 3. maj 1892 i Kbh., ingeniør, ansat i Kbh.s Brandvæsen, g. 3. jan. 1932 i Askov m. DAGMAR Hasseriis, f. 20. marts 1898 i Gamborg. [K.] Døtre:

a. GUDRUN Ragnhild, fører navnet fru von Holck, f. 14. nov. 1932 i Kbh., sygeplejerske, g. 5. juni 1958 i Rødovre (b.v.), kirkelig vielse 17. juli 1958 i Venezia (S. Maria della Salute) m. arkitekt TORBEN Krag, f. 3. maj 1932 i Randers. [Nærum.] b. ADY Else, f. 7. maj 1935 i Skovshoved, tegner, g. 2. april 1960 i Frederiksberg Slotsk. m. premierløjtnant af fodfolket Niels Ole Borch, f. 2. dec. 1933 i Kbh. [K.]

3. Ady Olga Augusta AGNETE, f. 28. april 1894 i Kbh. (B), cand. phil., g. 28. maj 1919 i Kbh. m. læge ERIK Kall, f. 3. febr. 1890 i Frederikshavn. [K.]

VON HOLSTEIN



En gammel meklenborgsk adelsslægt, der i det 17. aarh. kom til Danmark. — Ulrich Adolph von Holstein blev 1. jan. 1708 ophøjet til greve af Holsteinborg. Ifølge bevilling af 9. febr. 1753 er alle hans ægte descendenter paa sværdsiden grever. — Gehejmeraad Johan Ludvig von Holstein blev 31. marts 1750 ophøjet til greve af Ledreborg. — Kammerherre Niels Rosenkrantz von Holstein til stamhuset Rathlousdal erholdt ved patent af 28. maj 1828 tilladelse til at forene navnet Rathlov med sit eget, men hans efterkommere skriver sig nu von Holstein-Rathlou. — De ægte agnatiske descendenter af overhofmester Henning Christopher von Holstein (von Holstein, den danske gren) henhører ifølge kongl. aabent brev af 21. sept. 1888 og de ægte agnatiske descendenter af Christian Frederik von Holstein til Cathrinebjerg (von Holstein-Rathlov og von Holstein, den holstenske gren) ifølge kongl. aabent brev af 29. dec. 1888 til den danske adel. — Udførlig slægttavle med vaabenafbildninger i farver, se aargang 1885 og aarg. 1938.

VON HOLSTEIN

HOLSTEIN-HOLSTEINBORG

ERIK Frederik Adolf Joachim lensgreve Holstein-Holsteinborg til Holsteinborg, Snedinge m. m., f. 21. nov. 1896 paa Holsteinborg (søn af hofjægermester, lensgreve Frederik Conrad CHRISTIAN CHRISTOPHER til Holsteinborg m. m., f. 3. aug. 1856 † 16. juli 1924, og Ellen ELISABETH Lindholm, f. 8. nov. 1858, g. 15. nov. 1880 † 29. jan. 1943), kammerherre, hofjægermester, bestyrer af Det Holsteinske Legat, formand for tilsynsraadet for Grevskabet Holsteinborg Sparekasse og repræsentantskabet i Kreaturforsikringselskabet Kustos (R^{1*}.) (Hjv.F.T.), (S.Kr.2), g. 5. juli 1922 paa Lundbygaard m. POLLY Emilie Collet (F.: kammerherre, hofjægermester Holger C. og Polly Hegermann-Lindencrone), f. 25. sept. 1899. [Holsteinborg, Rude.] Børn:

1. Greve IB til Fuirendal, f. 9. nov. 1923 i Kbh. (Fuirendal K.), student, premierløjtnant af res. i livgarden g. 1^o 3. aug. 1948 i Olstrup K. m. EVA Sophie Nathalie baronesse Bertouch-Lehn, skilt (hun g. 2^o m. forpagter Gustav Rønholt); g. 2^o 4. maj 1962 i Kbh. (C) m. læge BIRTE Jespersen (F.: forlagsboghandler Iver Eigil J. og cand. psych. Kirstine Korsgaard), f. 21. maj 1929 i Gentofte. [Fuirendal, Sandved.] Sønner:

af 1. ægteskab:

a. Greve ULRICH, f. 13. maj 1949 i Næstved (Holsteinborg K.).
b. Greve CHRISTIAN, f. 22. jan. 1952 i Hellerup (Holsteinborg K.).

c. Greve POUL, f. 22. jan. 1952 i Hellerup (Holsteinborg K.),
d. Greve HENRIK, f. 14. nov. 1954 i Kbh. (Fuirendal K.).

2. Comtesse Ellen-Kirstine POLLY, f. 1. april 1926 i Kbh., g. 10. febr. 1948 paa Holsteinborg m. kaptajn løjtnant i den græske hær, kontorchef ANTONIOS Coronéos, f. 30. nov. 1915. [Kulgravgaard, Rude.]

3. Comtesse BIRGIT Lucie Elisabeth, f. 29. marts 1931 i Kbh. (Fuirendal K.), g. 17. dec. 1953 i Næstved (kat. K.) m. landbrugs-kandidat JACQUES Marie Roger de la Selle, f. 16. dec. 1929 i Paris. [Le Pavillon, Marcilly-en-Gault, Frankrig.]

SØSKENDE

1. Lensgreve BENT til Holsteinborg m. m., f. 17. sept. 1881 † 15. juni 1945, hofjægermester, g. 1^o 17. dec. 1921 m. Vilhelmine (VILLY), født Parding, f. 4. sept. 1880 † 3. jan. 1936; 2^o 18. dec. 1937 i Søllerød m. Solveig Ingeborg Margaretha VIVIAN Dietz-Clausen, født Schepeler, f. 23. aug. 1906. [Holte.]

2. Comtesse ESTRID Ingeborg, f. 27. nov. 1887 paa Spjellerupgaard, g. 1^o 17. juli 1906 i Holsteinborg k. m. hofjægermester Holten Castenschiold til Borreby, skilt 1920; 2^o 2. okt. 1920 i Kbh. m. løjtnant* af art. TYGE Alexander Bech til Iisgaard, f. 12. juni 1887 † 21. maj 1951. [Bakkehuset, Holsteinborg, pr. Rude.]

FARFADER

Lensgreve LUDVIG Henrik Carl Herman til grevskabet Holsteinborg, f. 18. juli 1815 † 28. april 1892, overkammerherre. Søn:

af 2. ægteskab m. Betzy Laura Rasmussen (1848-1931):

Greve Henrik Frantz HARALD, f. 24. dec. 1879, cand. polyt.,

VON HOLSTEIN

kaptajn* af reserven ved ing. (R.r.K.2) (Sp.r.K.2) (Ø.r.K.2) (B.-S.C.St.G.), g. 23. dec. 1909 i Mexico City m. Anna MARGRETHE Jensen (F.: fabrikant Johan J. og Marie Hansen), f. 27. aug. 1885 i Kbh. [K.] Børn:

a. Greve HENNING Preben Harald, f. 10. sept. 1913, g. 1° 5. maj 1937 m. CHARLOTTE Joanne Mary Fleri, f. 22. juli 1919, skilt; 2° 10. febr. 1952 i Kbh. (H) m. Karen Margrethe Stokke, født Smedsdal (F.: kontorchef Johs. S.), f. 6. sept. 1927 i Bergen. [K.]

b. Greve PALLE Mogens Flemming, f. 9. sept. 1914, løjtnant af res. ved 10. art.-afd., g. 19. okt. 1950 i Kbh. (B) m. cand. polit. METTE Margrethe Koefoed, f. 6. dec. 1920 paa Frederiksberg, skilt. [Californien.] Søn:

Greve Flemming MICHAEL, f. 23. juni 1951.

c. Greve JØRGEN Helge Eggert, f. 3. marts 1917, g. 1° 12. juli 1942 i Hellerup (Mess.) m. DITTE Thorngreen, skilt; 2° 12. jan. 1943 i Wernigerode (Harz) (b.v.) m. GISELA Anna Martha Hanlo, f. 5. marts 1925 i Münster. [K.] Børn:

af 2. ægteskab:

1) Greve HARALD Peter, f. 19. marts 1944 i Wernigerode.

2) Comtesse VIBEKE Madeleine, f. 11. nov. 1949.

3) Greve LARS Henrik, f. 27. aug. 1958.

4) Comtesse RIKKE Anne-Mette, f. 27. aug. 1958.

d. Comtesse Margrethe (GRETHE), f. 11. april 1919, g. 25. juni 1950 i Gentofte (b.v.) m. læge HOLGER Engelbrecht Holm, f. 12. dec. 1908 i Kbh. [K.]

FARFADERS BRODER

Greve CHRISTIAN Johannes Ernst, f. 31. dec. 1826 † 21. okt. 1891, g. 16. sept. 1853 m. SOPHIE Augusta Kramer, f. 18. sept. 1833 † 6. febr. 1892. Børn:

1. Greve Frederik (Fritz) Adolph, f. 8. juni 1859 † 23. sept. 1934, g. 1° 1895 m. BODIL Cornelia Dirchsen † 29. jan. 1897; 2° 4. nov. 1906 m. KAREN Cornelius Dirchsen, f. 13. aug. 1875 † 24. febr. 1959. Børn:

af 1. ægteskab:

a. Comtesse MINNA, f. 19. sept. 1895 i Vemmeløv, g. 17. okt. 1918 m. landsretssagfører ENEVOLD Jensen Bredmose (M.T. Kfh.), f. 18. jan. 1891 i Sundby. [K.]

b. Greve CHRISTIAN Ludvig, f. 29. jan. 1897 i Vemmeløv, civilingeniør, g. 1° 25. jan. 1929 i Kbh. (b.v.) m. HELENE Bodil Christine Christensen, f. 25. febr. 1901 † 7. juni 1935; g. 2° 14. okt. 1938 i Kbh. (b.v.) m. GERDA Frederiksen, f. 22. sept. 1907 i Hellerup, skilt 12. aug. 1944; 3° 10. juli 1946 i Lyngby m. GURLI Warming, f. 5. jan. 1913 i Husby. [Lyngby.] Søn:

af 1. ægteskab:

1) Greve NILS Adolf, f. 1. sept. 1930 † 15. april 1962, trafik-assistent, g. 8. marts 1952 i Roskilde m. GERDA Madsen (F.: stationsforstander Kai M. og . . .), f. 14. aug. 1925. [Lyngby.] Søn:

Greve Erik, f. 25. juli 1956 i Lyngby.

VON HOLSTEIN

af 3. ægteskab:

- 2) Comtesse SUSANNE, f. 29. marts 1947 i Lyngby.
- 3) Greve SØREN, f. 29. marts 1947 sst.
- 4) Greve Jens, f. 28. dec. 1955 i Lyngby.

af 2. ægteskab:

- c. Comtesse BODIL Aff, f. 10. aug. 1906 i Kbh. [K.]
 - d. Greve HANS, f. 25. maj 1910 paa Frederiksberg.
 - e. Greve GERT, f. 24. juli 1911 paa Frederiksberg, kommune-assistent, g. 1. juni 1940 i Melby m. ELLEN Jeppesen, f. 4. juli 1915 i Asserbo. [Asserbo.] Børn:
 - 1) Comtesse EVA, f. 26. juli 1932 i Asserbo.
 - 2) Greve BENT, f. 28. april 1942 i Asserbo.
2. Greve EINAR Ernst, f. 16. sept. 1866 † 28. dec. 1924, kontorchef i Frihavnen, g. 1^o 9. jan. 1894 m. ELISABETH Sophie Petersen, f. 11. juni 1870 † 24. maj 1910; 2^o 14. juli 1911 m. GUDRUN Petersen, f. 29. maj 1885, assistent* i justitsministeriet (R.*) [K.] Børn:

af 1. ægteskab:

- a. Greve PETER Christian, f. 8. dec. 1894, landmand, g. 8. juli 1918 m. ANTONIA Johanne Isabella Viktoria Mundeling, f. 4. sept. 1899. [Snertinge, Klarskov.] Børn:
 - 1) Greve AXEL, f. 6. febr. 1919.
 - 2) Greve ERIK, f. 26. maj 1923.
 - 3) Greve CARL FREDERIK, f. 20. marts 1926 i Sdr. Stenderup, indehaver af Køng Trævareforretning, g. 6. marts 1949 i Mern m. sygeplejerske EMMY Christine Nielsen, f. 22. aug. 1913 i Haarslev, skilt 18. juni 1958. [Frederiksberg.] Døtre:
 - a) Comtesse HANNE, f. 25. juli 1950 i Næstved (Sværdborg). (Thaarupgaard.)
 - b) Comtesse BODIL, f. 16. okt. 1952 i Snertinge (Sværdborg). (Thaarupgaard.)
 - c) Comtesse ELISABETH, f. 27. sept. 1956 i Køng (Køng). (Thaarupgaard.)
 - 4) Comtesse RIGMOR, f. 14. aug. 1927.
 - 5) Greve SVEND AAGE, f. 16. nov. 1932.
 - 6) Comtesse TONI Sonja, f. 8. marts 1937.
 - b. Comtesse ELLEN Hulda, f. 1. marts 1896, g. 20. marts 1923 m. ingeniør ALEXEJ Michaelowitsch Dorofejeff, f. 6. febr. 1884 † 11. nov. 1961. [Hellerup.]
 - c. Comtesse ISSE Elisabeth, f. 1. aug. 1897, g. 23. febr. 1925 m. landmand Jens Peter Engsig, f. 20. marts 1897. [Humblebæk.]
 - d. Comtesse ELISABETH, f. 1. juni 1899 i Valby, g. 20. aug. 1921 m. bankier OLUF Bützow, f. 15. nov. 1883 i Kobberup. [Sydergaard, Fredensborg og Hellerup.]
 - e. Comtesse KAREN MARIE, f. 20. marts 1907, g. 3. nov. 1928 m. banktjenestemand ALBAN Hilmar Johansson Verne, f. 30. april 1886 † 1955. [Stockholm.]
- ### af 2. ægteskab:
- f. Comtesse RUTH Fritze, f. 15. marts 1912, g. 12. aug. 1941 m. overnotar i Kbh., cand. jur. JØRGEN Grønbech, f. 14. nov. 1910. [Jægersborg.]
 - g. Greve KNUD, f. 2. marts 1913, grosserer, g. 2. april 1942 i Svendborg (N) m. EBBE Madsen, f. 3. marts 1919. [Hellerup.] Døtre:

VON HOLSTEIN

- 1) Comtesse Anette Margrethe, f. 19. dec. 1952.
- 2) Comtesse Birgitte Elizabeth, f. 19. dec. 1952.
- h. Greve JOHAN LUDVIG, f. 18. okt. 1923 † 13. maj 1957, bogholder, g. 7. juni 1946 i Kbh. (B) m. stenograf EVA Stehølt, f. 6. febr. 1925 paa Frederiksberg. [Hjortekær.] Børn:
 - 1) Greve MICHAEL Ernst, f. 24. sept. 1947.
 - 2) Comtesse BODIL, f. 3. juni 1954.
3. Greve BØRGE Ulrik Christoffer, f. 19. juni 1872 † 15. april 1932, bogholderikonsulent, g. 30. okt. 1908 m. ELLEN Margrethe Hansen-Erhardt, f. 15. okt. 1887 † 5. okt. 1924. Døtre:
 - a. Comtesse HANNE-LISE, f. 4. maj 1914, fører navnet Holstein, g. m. apoteker EWALD Olsen, f. 12. juni 1909. [Snertinge.]
 - b. Comtesse ELSE-DORTE, f. 4. febr. 1918, g. 28. sept. 1940 m. fuldmægtig Sven Schönemann, f. 19. okt. 1910. [K.]

VON HOLSTEIN-RATHLOV

Emile Vigo RODOLPHE Huno von Holstein-Rathlou, f. 16. okt. 1916 i Prince Albert, Saskatchewan, Canada (søn af Adolf Viggo Rudolf HUNO til Rathlousdal og det Braunwardenske fideikommis, f. 9. dec. 1881 † 18. aug. 1957), nyder af stamhuset Rathlousdals successorfond, besidder af det Braunwardenske fideikommis, konsulent, g. 15. sept. 1946 i Gosmer m. ALICE Hørskov (F.: grosserer Ewald H. og Emma Emilie Petersen), f. 30. april 1922 i Kbh. [K.]
Datter:

THERESE, f. 18. juni 1947 paa Rathlousdal.

SØSKENDE

1. HILDA Helen Elizabeth Caren, f. 19. juli 1914 i Prince Albert, Saskatchewan, Canada. [Risskov.]
2. EMILE Christian Frederic, f. 20. sept. 1918 sst., tandlæge, g. 8. juni 1942 m. CÉCILE Larochelle, f. . . . [Montreal.] Børn:
 - a. Alain Huno, f. 3. nov. 1946.
 - b. CHRISTINE, f. 2. juni 1949.
 - c. KAREN, f. 1. dec. 1953.
3. HAROLD, f. 19. juli 1920 sst., elektriker, g. 1. maj 1948 i Toronto m. Viola Blanche Brown, f. . . . [Toronto, Ontario.] Børn:
 - a. Stephen Karl, f. 24. sept. 1949.
 - b. Nancy, f. 10. jan. 1951.
 - c. Pamela Hilda, f. 21. aug. 1953.
 - d. Michael Harold, f. 29. april 1955.
4. DONALD Lee, f. 14. nov. 1922 sst., journalist. [Toronto, Ontario.]

MODER

Delina HELENA, født Roy (F.: Desire R. og Elisle Delisle), f. 17. okt. 1895 i No. Teneston, R. O., g. 31. marts 1913 i Prince Albert, skilt.

FADERS ENKE

GUDRUN, født Madsen (F.: N. J. M. og Else Marie Bundgaard), f. 23. nov. 1910 i Hobro, g. 30. nov. 1948 i Vancouver, enke 18. aug. 1957. [Klampenborg.]

VON HOLSTEIN

FADERS SØSKENDE

1. Julie Elisabeth HERTHA, f. 22. aug. 1880 paa Rathlousdal, enke efter landbrugskandidat Frederik Bülow. [Aarhus.]
2. Frits Holger Axel NIELS ROSENKRANTZ, f. 24. dec. 1882 paa Rathlousdal, kaptajn af res.*, g. 1° 4. aug. 1911 m. ELLEN Marie Gudrun Howden-Rønnenkamp, f. 29. maj 1889 paa Næsbyholm, skilt, (hun g. 2° m. grosserer Henning Jensen 1875-1942, skilt); 2°; 3° 25. febr. 1939 m. Annine Dorthea Juul Hansen (F.: bankdirektør Christian H. og Kirstine Juul), f. 18. april 1889 i Gelsted. [Espergærde.] Døtre:
 - af 1. ægteskab:
 - a. Gudrun ALICE Marie, f. 14. okt. 1916 i Kbh., g., skilt. [Virum.]
 - b. KAREN Anna Gudrun, f. 8. dec. 1920 paa Kjellerup, g. 2° 22. okt. 1953 m. SVEN Olov Stenander, f. 10. juni 1921, skilt 1960. [Herlev.]
3. KAREN, f. 13. jan. 1884 paa Rathlousdal (Ø.r.K.3), g. 29. okt. 1908 m. husmarskal hos Hertugen af Cumberland og Brunsvig-Lyneborg, GERNAND Alexander Otto greve Grote, f. 20. sept. 1870, skilt. [Hellerup.]
4. VIGGO, f. 19. marts 1885 paa Rathlousdal, rentier, g. 22. okt. 1908 m. NORA, født Lang, f. 20. juli 1885 (g. 1° m.). [K.]
5. Christian Frederik EMIL, f. 23. aug. 1886 † 12. nov. 1918, g. 15. okt. 1918 m. ALICE Gudrun Benedicte Howden-Rønnenkamp, f. 13. nov. 1893 (hun g. 2° m. kammerjunker Erik Castenskiold).
6. Joachim Otto Schack, 1. 11. febr. 1888 † 17. marts 1945, ingeniør, g. 1° 30. maj 1923 m. GERDA Terndrup, f. 21. maj 1895, skilt 1936 (g. 2° m. inspektør Sass, Viby); 2° 6. nov. 1943 i Skaade m. INNA Moseholt, f. 19. maj 1901 paa Degnegaard. [Skaade, pr. Højbjerg.]

FARFADERS FARBRØDER

VIGGO til Holmgaard, f. 17. sept. 1821 † 8. dec. 1884, g. 6. aug. 1852 m. JULIE Sophie Dorothea Elisa Volradine von Leitner, f. 7. juni 1824 † 18. febr. 1902, (hun g. 1° m. Niels Rosenkrantz von Holstein-Rathlou til Rathlousdal.) Sønner:

1. HUNO Philip August, f. 10. sept. 1855 † 23. april 1918, g. 1° 1. okt. 1878 m. JENNY Hoeg-Warming, f. 28. juli 1856, skilt † 6. aug. 1933; 2° 22. dec. 1906 m. Maria EMERENTZE Zeuthen, f. 16. april 1864 † 22. marts 1921. Sønner:

af 1. ægteskab:

- a. Axel Viggo EMIL, f. 23. juni 1882 paa Gersdorffslund (Gosmer), civilingeniør, docent* i elektroteknik ved Danmarks tekniske Højskole (R.*D.M.) (D.r.K.H.) (M.T.Kha.), g. 24. juni 1908 i Ordrup K. m. EMILIE Juliane Brummerstedt (F.: kolonibestyrer C. B. og Johanne Mathiesen), f. 2. april 1885 i Julianehaab, Grønland. [Charlottenlund.] Børn:

- 1) JENS HØEG, f. 23. april 1910 i Hellerup, cand. polyt., sektionsingeniør ved D.S.B., g. 1° 1. sept. 1934 i Charl. (Mess.) m. ULLA Christine Federspiel (F.: grosserer L. F. og Kirsten Lindstrøm), f. 13. sept. 1910, skilt 1954; 2° 26. sept. 1956 i Aarhus m. Esther Melgaard, født Olsen, f. 21. marts 1903. [Aarhus.] Søn:

VON HOLSTEIN

af 1. ægteskab:

- STEEN Huno Høeg, f. 15. febr. 1935, g. 8. sept. 1956 i Esbjerg m. Hanne Andersen (F.: prokurist Aage A. og ...), f. 18. dec. 1934. [Florida, U.S.A.] Børn:
- a) Stig Huno Høeg, f. 4 marts 1957 i Aarhus. (St.P.).
 - b) BETTINA, f. 12. aug. 1961 i Florida.
- 2) MILLA Johanne, f. 2. april 1912 i Hellerup, exam. hus-holdningslærerinde, g. 29. okt. 1938 i Gentofte m. gravør-mester Helge Christensen. [Charlottenlund.]
- 3) Hans Christian BENT Høeg, f. 7. nov. 1918 i Charlottenlund, løjtnant, cand. jur., sagfører, g. 16. maj 1944 i Barrit K. m. Marie Louise Eriksen (F.: stationsforstander V. E. og Kirstine Schmidt), f. 20. okt. 1920. [Brønderslev.] Sønner:
- a) LARS Høeg, f. 11. jan. 1947 i Kbh.
 - b) NIELS Høeg, f. 25. april 1950 i Hjørring.
- 4) AXEL Huno Høeg, f. 16. maj 1921 i Charlottenlund, ansat i K.T.A.S., g. 18. nov. 1944 i Gentofte K. m. INGE Thor Hansen (F.: snedkermester Richard Th. H. og Agnes Jacobsen), f. 25. febr. 1926. [K.] Børn:
- a) Anne Mette, f. 12. juli 1954 i Kbh. (Solbjerg K.).
 - b) Thor Henrik, f. 27. april 1957 paa Frederiksberg (Gentofte K.).
 - c) Claus Høeg, f. 26. nov. 1961 i Kbh. (Solbjerg K.).
- b. VIGGO Julius, f. 29. sept. 1885 paa Gersdorffslund (Gosmer), cand. mag., dr. phil., bibliotekar*, g. 4. juli 1908 i Kgs. Lyngby m. ELISABETH Goldschmidt (F.: dr. med. Adolph G. og Anna Marie de Meza), f. 26. april 1887 i Kgs. Lyngby. [Rosenvænget ved Aarhus.] Børn:
- 1) JUDITH Elisabeth, f. 20. marts 1909 i Charlottenlund (Ordrup), g. 30. okt. 1932 i Viby J. m. skibsreder, cand. phil. EWALD Herrik-Hansen, f. 2. nov. 1907. [Middelfart.]
 - 2) NIELS *Viggo Halfdan de Meza*, f. 4. dec. 1910 † 28. sept. 1949, *kaptajn*, g. 1° 12. april 1940 i Kbh. (Jac.) m. LILY Laybourn Carstensen, f. 21. jan. 1919 i Kbh., skilt 1944; 2° 9. juni 1945 i Stockholm. (b.v.) m. SONJA Wigert (F.: major, konsul Sigvald Hansen og Carmen Francisca Christina Kirsebom), f. 11. nov. 1913 i Notodden, Norge. [Oslo.]
 - 3) ANNA MARIE Jenny Agnete, fører navnet von Holstein-Rathlou, f. 19. juni 1912 i Charlottenlund (Ordrup), g. 9. juli 1939 i Aarhus (kath.) m. forretningsfører THEOPHILUS Larsen, f. 5. jan. 1890 † 4. maj 1952. [Odense.]
 - 4) AGNETE Ruth Edith de Meza, f. 29. marts 1914 i Aarhus (Viby J.), cand. phil., g. 23. marts 1940 i Aarhus (Dom K.) m. disponent, cand. phil., HERLUF Torkild Skiernov, f. 22. febr. 1910. [Virum.]
 - 5) KIRSTEN Ida Ragnhild de Meza, f. 29. marts 1914 i Aarhus (Viby J.), g. 9. marts 1935 i Aarhus m. assistent ved Aarhus Belysningsvæsen BIRGER Skiernov, f. 2. maj 1907. [Aarhus.]
 - 6) HENNING Viggo Meir de Meza, f. 27. dec. 1919 i Aarhus (Dom), student, sekondløjtnant, bogholder, g. 5. nov. 1955 m. BIRTHE Møller Jørgensen (F.: bogbindermester M. J.), f. 2. okt. 1932, skilt. [K.] Søn:
- Niels Henrik de Meza, f. 16. marts 1956. (Hareskov K.).

VON HOLSTEIN

- 7) Astrid MERETE Sophie Dorothea de Meza, f. 18. nov. 1924 i Aarhus (Dom). g. 6. sept. 1952 i Aarhus (Dom K.) m. tandlæge THORKILD Haahr Hornekær, f. 6. nov. 1910. [Jægersborg.]
2. AXEL Viggo Julius, f. 4. okt. 1857 † 18. aug. 1940 og hans descendens, se aarg. 1946.

VON HOLSTEIN

Den holstenske gren.

Se »Danmarks Adels Aarbog» 1938, og
»Gothaisches genealogisches Taschenbuch
der adeligen Häuser, deutscher Uradel», 1922.

VON HOLSTEIN

Den danske gren.

I. linje.

FRITZ von Holstein, f. 27. febr. 1911 (søn af kaptajn Ulrich Adolph, f. 10. marts 1877 † 25. jan. 1947), direktør, g. 20. juni 1936 m. IDA Alice Petrusson, f. 28. aug. 1913. [Odense.] Børn:

1. Merete, f. 13. sept. 1942. (Vallø).
2. Claus, f. 13. juli 1945.

BRODER

HANS-IOACHIM, f. 30. aug. 1914, underbrandmester, g. 1^o 6. nov. 1942 m. INGRID Marguerithe Gerhardine Petersen, f. 3. juli 1908, skilt; 2^o 3. juni 1950 m. RAGNA Elfrida Sønderholm, f. 29. aug. 1909. [K.] Datter:

af 1. ægteskab:

HANNE, f. 22. maj 1944 (Vallø).

MODER

ELSE Margrethe, født Brandt, f. 2. sept. 1887 i Nyborg, g. 13. maj 1910 sst., enke 25. jan. 1947. [K.]

FADERS BRODER

HENNING, f. 11. juni 1879 † 8. dec. 1942, direktør, g. 2. nov. 1919 m. ANNA Caroline Dreyer, f. 18. april 1891. [K.] Datter:

KAREN, f. 27. maj 1921, g. 6. april 1946 m. fuldmægtig i undervisningsministeriet, cand. jur. JOHANNES Markus Julius Munch-Petersen, f. 5. nov. 1916. [Frederiksberg.]

II. linje.

CHRISTIAN Frederik von Holstein, f. 26. aug. 1870 paa »Sortkjær», Elling (søn af justitsraad CHRISTIAN Frederik, f. 23. okt. 1842 † 8. febr. 1923, og EMILY Kall, f. 28. juni 1847. g. 20. aug. 1868 † 26. juli 1930), løjtnant*, g. 10. juli 1908 m. AGNETE Henriette Løber (F.: Henri Phillip L. og Sofie Kilsgaard), f. 21. dec. 1875 † 12. nov. 1943. [Vindicio di Formia, Italien.] Søn:

Christian Frederik PER, f. 27. juli 1916 i Kbh., cand. polit. & jur., advokat, fuldmægtig ved Østre Landsret, befuldmægtiget repræsentant for Den suveræne og militære Malteserorden i Skandi-

VON HOLSTEIN

navien og præsident for ordenens skandinaviske association, honorær medhjælper ved l'Institut international pour l'unification du droit privé i Rom, medlem af Conseil des Universitaires d'Europe og af protektionskomiteen for Union européenne des étudiants (M.T.Kha.), g. 1° 9. okt. 1943 m. INGB Ketty Sundberg (F.: grosserer Georg S. og Agnes Ramlau), f. 30. aug. 1916 i Kbh., ægteskabet annulleret 1951 (g. 2° 1956 m. Robert Mazetti Seymour Chalk, London); 2° 12. febr. 1956 i Trento (St. Maria Maggiore) m. Maria Luisa marquese Pallavicino (F.: Renato marquis P. og Marguerite baronesse Ritter von Záhony), f. 29. maj 1921 i Graz. [K. og Trento.] Søn:

af 2. ægteskab:

Christian Frederic RENÉ Pallavicino, f. 27. febr. 1957 paa Frederiksberg (St.A.).

BRODER

HARRY Vilhelm, f. 7. april 1873 † 4. dec. 1952, skibsfører, g. 1° 7. okt. 1927 m. ALMA Laudine, født Andersen, f. 5. sept. 1874 † 23. jan. 1930 (g. 1° m. lærer Jakobsen); 2° 11. maj 1932 m. AGNES Augustine Wilhelmine, født Hermann, f. 20. okt. 1878 (g. 1° m. postmester Carl Vincent Pedersen, 1871-1916). [Frederiksværk.]

FARBRODER

FRODE Otto Julius, f. 21. aug. 1838 † 14. dec. 1882, løjtnant, g. 10. nov. 1870 m. ELISABETH Margrethe Svanhilde Ployen, f. 4. dec. 1834 † 2. nov. 1927. Søn:

Frode HJALMAR Christian Ployen-Holstein, f. 30. jan. 1872 † 25. juni 1942, premierløjtnant, g. 16. maj 1902 m. Maria KATHARINA Jørgensen (Adoptivforældre: bryggeriejer, cand. pharm. Rasmus J. og Anna Maria Bang), f. 8. nov. 1871. [Tangegaard ved Lundeberg.]

FARFADERS BRODER

HALFDAN Valdemar, f. 28. maj 1810 † 17. okt. 1859, præst. Sønner:
1. Harald HOTHER, f. 30. nov. 1846 † 3. maj 1909, telegrafkasserer, g. 4. nov. 1873 m. ANNA Caroline Petrea Wiborg, f. 16. febr. 1848 † 4. sept. 1925. Børn:

a. AAGE, f. 29. juni 1876 † 10. marts 1960, generalsekretær, g. 1° 27. marts 1907 m. CARLA Johanne Christiane Wilhelmine Carlsen, f. 27. sept. 1867 † 24. maj 1915; 2° 20. okt. 1920 m. EMMA Holst (F.: plantør Arnt Johan Vilh. H. og Christiane Sophie Saugman), f. 12. dec. 1890 i Koed. [Ballerup.]

b. GERDA, f. 3. sept. 1878 i Kbh., g. 18. sept. 1907 m. inspektør ved Det Forenede Dampskibsselskab Poul GEORG Poulsen, f. 6. febr. 1878 i Hillerød. [Gentofte.]

c. SIGRID, f. 9. juli 1884 i Kbh. (Estvadgaard.)

2. FRODE, f. 26. marts 1852 † 22. febr. 1889, g. 2. nov. 1876 m.

JULIANE Johanne Ochsner, f. 2. dec. 1855 † 10. juli 1911. Datter:

MINNA Betzy Alfrida, f. 13. nov. 1885 i Sahl. (Estvadgaard.) [K.]

III. linje.

Uddød 29. jan. 1944.

VON HOLSTEIN

IV. linje.

SVEND Christian von Holstein, f. 26. jan. 1889 (søn af maskinmester Niels Rosenkrantz VALDEMAR, f. 11. sept. 1850 † 28. maj 1928 og EMMA Vilhelmine Rahtgen, f. 25. sept. 1860, g. 6. nov. 1886 † 24. febr. 1950), cand. polyt., sektionsingeniør* ved statsbanerne (R.^{1*}), g. 9. dec. 1915 m. ANNA Laura Louise Dirckinck friherreinde af Holmfeld [Landly, Harrested pr. Slagelse.] Børn:

1. CHRISTIAN Frederik, f. 3. okt. 1916, civilingeniør, omraadeleder ved Hærens Bygningstjeneste, g. 16. marts 1941 m. Vibeke AAGOT Larsen, f. 23. sept. 1916. [Skrydstrup, pr. Vojens.] Børn:
 - a. NIELS Christian, f. 11. sept. 1941, student.
 - b. ULLA, f. 4. maj 1943.
 - c. SVEND Caspar, f. 21. juni 1954.
2. KNUD Harald, f. 20. juni 1918, civilingeniør, g. 22. juli 1946 m. TOVE Emilie Ramsing, f. 10. juni 1918. [Paris.] Børn:
 - a. HENRIK, f. 11. juli 1947.
 - b. ESBEN, f. 22. marts 1951 i Kbh.
3. GRETE Anna, f. 28. nov. 1926, sygeplejerske, g. 6. maj 1949 i Gentofte m. afdelingsleder i marineministeriet KRISTIAN Kjær, f. 22. maj 1924, skilt. [Australien.]

SØSTRE

1. EMMA, f. 30. aug. 1887, g. 16. maj 1916 m. bankdirektør OSCAR Simonsen, f. 20. febr. 1887 † 19. jan. 1956. [Virum.]
2. ELSE Elise Anna, f. 10. aug. 1890, g. 22. sept. 1917 m. afdelingsarkitekt* ved statsbanerne THORKILD Helge Lassen-Landorph, f. 11. juni 1894 (R.*). [Hellerup.]
3. INGER Augusta Rahtgen, f. 20. maj 1894, enke efter toldingeniør, cand. polyt. FREDERIK Arnold Dirckinck friherre af Holmfeld. [Charlottenlund.]

FARFADERS BRODER

August FERDINAND, f. 30. april 1807 † 12. marts 1888, kaptajn, postmester. Sønner:

1. Christian Frederik [FRITZ] Ferdinand, f. 1. juni 1851 † 2. maj 1933, cand. jur., kontorchef i Kbhvns skattedirektorat, g. 7. jan. 1893 m. KAREN Amalie Ræder, f. 8. marts 1868 † 26. jan. 1946. Børn:
 - a. Jacob Ferdinand Theodor HUNO, f. 14. okt. 1897 i Kbh., dommer i Silkeborg, g. 15. april 1923 i Lillerød m. VITTE Harboe (F.: højesteretssagfører Emil H. og Holga Börjeson), f. 16. sept. 1897 paa Frederiksberg. [Silkeborg.] Datter:
 - a. Ilsabe HELLE, f. 11. sept. 1925 paa Frederiksberg, student, landbrugskandidat, g. 6. juli 1952 i Maribo m. lektor og amanuensis ved Den kgl. Veterinær- og Landbohøjskole, cand. jur. EINAR Johannes Ipsen, f. 26. sept. 1919 i Aaker. [K.]
 - b. Ellen MARGRETHE, f. 1. okt. 1900 paa Frederiksberg, overordentlig stiftsdame i Vallø. [K.]
2. Niels Henning ERNST, f. 12. marts 1853 † 25. jan. 1935, godsejer, g. 25. nov. 1881 m. EMILIE Noline Christine Dyrlund, f. 15. febr. 1853 † 27. febr. 1939. Børn:
 - a. Emilie Mariane KAREN MARGRETHE, f. 22. okt. 1882 paa Tvillumgaard, g. 29. dec. 1914 i Hørsholm K. m. undervisnings-

VON HOLSTEIN

raad, dr. phil. Carl Viking RAGNAR Widman, f. 22. sept. 1882 † 29. sept. 1931. [Stockholm.]

b. FRITZE Elisabeth Dorothea, f. 29. sept. 1883 paa Tvilumgaard, stiftsdame i Vallø. [Vallø.]

c. NIELS HENNING Folmer, f. 24. jan. 1892 paa Tvilumgaard, sekondløjtnant ved 1. art.-afd., forpagter, g. 11. april 1922 m. ELINE Christine Hansen, f. 7. jan. 1897. [Nordskov, Ringe.]

1) JØRGEN Ernst, f. 26. dec. 1922 paa Lehnkov, g. 14. okt. 1952 i Frederiksberg K. m. Ulla Jæger (F.: politikommissær Aage J. og Mette Katrine Rasmussen), f. 14. aug. 1926. [Spring Valley, Ill. U.S.A.] Børn:

a) LESLEY Jørgen, f. 12. marts 1956 i Oklahoma City (Gestelev K.).

b) Suzanne, f. 12. juli 1958 i Houston.

2) EDITH Charlotte Emilie, f. 15. febr. 1924 paa Lehnkov, g. 29. juli 1944 m. kaptajn ved flyvevaabenet Gösta Hilbert Strøm, f. 16. febr. 1923. [Nyköping.]

d. Ida Amalie (IMMA), f. 10. aug. 1893 paa Tvilumgaard, stiftsdame i Vallø. [Vallø.]

Om de i Nordamerika levende medlemmer af denne linie, se aargang 1946.

V. linje.

Uddød i mandslinjen 10. dec. 1907.

KAREN von Holstein, f. 4. juni 1882 paa Sindshvile, Tikøb (datter af CARL Johan Emil Nicolai, f. 10. jan. 1847 † 10. dec. 1907, og ELISABETH Sophia Bøgh, f. 13. sept. 1848, g. 27. maj 1874 † 31. dec. 1910), g. 10. juli 1915 i Roskilde m. lektor LUDVIG Heuer, f. 10. jan. 1866 † 28. marts 1945. [Roskilde.]

VI. linje.

Uddød 30. april 1962.

HOLSTEIN-LEDREBORG

KNUD Johan Ludvig lensgreve Holstein til Ledreborg m. m., f. 2. okt. 1919 paa Ledreborg (søn af hofjægermester, dr. polit. lensgreve JOSEF Johannes Ignatius Maria til Ledreborg m. m., f. 5. sept. 1874 † 4. maj 1951), hofjægermester (D.r.K.M.) (N.A.1), g. 5. nov. 1951 i Colmar-Berg (b.v.) og 6. nov. sst. m. Hds. kgl. Højhed MARIE GABRIELLE Adelgonde Wilhelmine Louise prinsesse af Luxembourg, prinsesse af Bourbon-Parma og af Nassau (F.: Hs. kgl. Højhed Felix prins af Bourbon-Parma, prins af Luxembourg og Hds. kgl. Højhed Charlotte storhertuginde af Luxembourg, hertuginde af Nassau, prinsesse af Bourbon-Parma), f. 2. aug. 1925 paa slottet Berg, Luxembourg. [Ledreborg.] Døtre:

1. Comtesse MONICA Charlotte Louise Maria, f. 19. juli 1952.

2. Comtesse LYDIA Adelaide Maria, f. 22. febr. 1955.

3. Comtesse VERONICA Birgitte Maria, f. 19. jan. 1956.

4. Comtesse SILVIA Charlotte Maria, f. 1. jan. 1958.

5. Comtesse CAMILLA Josephine Marie, f. 26. marts 1959.

6. Comtesse TATIANA Alix Marie, f. 25. april 1961.

VON HOLSTEIN

SØSKENDE

1. Comtesse MARIE Henriette, f. 2. okt. 1920 paa Ledreborg.
2. Comtesse BIRGITTE Alexandra Maria, f. 29. juni 1922 paa Ledreborg, g. 9. juni 1947 paa Ledreborg (slotskapel) m. Hs. kgl. Højhed JACQUES Marie Antoine Robert Valdemar Charles Felix Sixte Ansgar prins af Bourbon-Parma, f. 9. juni 1922 i Longwy.
3. Comtesse ANNA Elisabeth Maria, f. 1. dec. 1924 paa Ledreborg.
4. Greve CARL Anton Poul til Kristineberg m. m., f. 23. april 1926 paa Ledreborg, g. 1° 22. jan. 1948 m. ANN-MARIE Erwall, f. 27. okt. 1928, skilt; 2° 20. april 1958 m. ANN Adrienne, født de Przybyszewska Westrup (F.: envoyé Zenon de Przybyszewski W. og Anna Margareta friherreinde De Geer af Finspång), f. 24. maj 1928 (g. 1° 6. maj 1950 m. godsinspektør Johan Gabriel Berg von Linde, f. 10. okt. 1926, skilt 1957). [Kristineberg, Färilöv.] Døtre:
 - af 1. ægteskab:
 - a. Comtesse CHRISTINA Margaretha, f. 28. aug. 1948.
 - b. Comtesse ANNE Gabrielle Marie, f. 5. febr. 1952.
 - c. Comtesse Caroline Maria Birgitte, f. 14. sept. 1953.
 - af 2. ægteskab:
 - d. Comtesse Benedicte MARIE, f. 28. okt. 1958.

MODER

LOUISE CHRISTINA lensgrevinde Holstein, født grevinde Hamilton (F.: Raoul Gustav greve H. og Christina Louise friherreinde Beck-Friis), f. 12. febr. 1887 paa Ovesholm, g. 30. nov. 1918 sst., enke 4. maj 1951. [Ledreborg.]

HOPPE



Viceadmiral Iver Hoppe († 5. aug. 1693) adledes med alle sine descendenter fra 1660 at regne ved patent af 30. juli 1777. — Udførlig slægttavle og vaabenafbildning, se aargang 1941.

IVAR Hoppe, f. 15. juni 1903 i Kbh. (søn af amtmand kammerherre JOHAN Christopher, f. 23. nov. 1841 † 30. jan. 1933 og Elisa ALVILDA Jensen, f. 24. juni 1860 † 19. juni 1935), kommandør (K.*) (H.T.S.) (Br.M.N.3), g. 30. nov. 1928 i Kbh. (B) m. ELLEN Doris Nissen (F.: købmand Theodor Sander N. og Marie Larsen), f. 6. april 1899. [K.] Børn:

1. JOHAN Christoffer, f. 18. nov. 1932 i Kbh., cand. jur., advokatfuldmægtig. [Helsingør.]
2. ELISABETH, f. 25. nov. 1934 sst., cand. jur., g. 8. april 1959 i Kbh. (B) m. advokat Henrik Haxthausen. [K.]

FARBRØDRE

1. CHRISTIAN Benzon til Pallisbjerg, f. 29. febr. 1844 † 19. maj 1914, hofjægmester, g. 19. maj 1874 m. JULIANE Frederikke Helene Louise baronesse Wedel Jarlsberg, f. 5. juni 1853 † 12. juli 1898. Børn:

HOPPE

- a. LOUISE Ingeborg, f. 18. marts 1879 paa Pallisbjerg, g. 9. okt. 1909 sst. m. overretssagfører, branddirektør PETER Bendix Grove, f. 11. okt. 1872 † 4. aug. 1921. [K.]
- b. FREDERIK *Christian Thorkild*, f. 21. nov. 1881 † 20. april 1942, g. 30. april 1940 i Tvillum K. m. THORA Marie Andersen, f. 23. sept. 1904 i Graaskov, Torning sg. [Faarvang St.] Datter:
TOVE, f. 17. aug. 1940 i Trust.
- c. ALEXIS, f. 3. juli 1888 paa Pallisbjerg, ejendomsbesidder. [Tucuman, Argentina.]
- d. CHRISTIAN Johan Wedel Jarlsberg, f. 19. marts 1894 paa Pallisbjerg, installatør, g. 25. juli 1924 i Kolding m. MARGRETHE Marie Thomsen, f. 1. sept. 1894 sst. [Kolding.] Børn:
- 1) JULIANE-MARIE, f. 13. aug. 1925 i Kolding.
 - 2) CHRISTIAN Johan, f. 4. okt. 1928 sst., ingeniør, g. 21. dec. 1957 i Kolding m. AUD Jorun Angelskår, f. 21. dec. 1935 i Drammen (F.: værkfører Alf A. og Hjørdis . . .). Børn:
 - a) JAN Fritz, f. 25. juni 1958 i Kolding. (Kristk.)
 - b) VIVIAN, f. 20. juli 1959 sst. (Kristk.)
2. CARL *Hartvig til Toftholm*, f. 21. april 1846 † 26. marts 1933, hofjægermester, g. 8. marts 1871 m. LOUISE *Gustava Mathilde Fritze baronesse Wedel Jarlsberg*, f. 29. dec. 1846 † 19. aug. 1899. Børn:
- a. JULIANE Frederikke Adelaide, f. 10. juni 1873 paa Toftholm, g. 19. sept. 1893 m. CARL August Reinhold Lars greve Armfelt, f. 8. sept. 1862 † 21. maj 1942. (St. Karins Sg.). [Wiurila ved Salo i Finland.]
 - b. EDITH Louise Carla, f. 25. febr. 1877 paa Toftholm, stiftsdame i Vallø. [Toftholm.]
 - c. Carl IVAR *Christian til Toftholm*, f. 18. febr. 1886 † 19. marts 1937, vice-præsident for »Standard Oil Company S. A. A.», g. 4. juni 1915 m. HARRIET *Katy, født Blytmann*, f. 5. jan. 1884 † 8. dec. 1926 (g. 1° m. grosserer GUSTAV M. Salomonsen, skilt). Søn:
Frederik (FRITZ) EGON Wedel Jarlsberg, f. 9. juni 1918 i Kbh. direktør for The Scandinavian Trading Co., S.R. Ltd., Buenos Aires, g. 1° 17. jan. 1947 m. JUANITA Lucia Suarez (F: politipræfekt i Neuquén Juan S. og Ramona Brossard), f. 13. dec 1915 (g. 1° m. ingeniør Pedro Ramon Genes, skilt), skilt 1950; 2° 18. aug. 1955 i Victoria (Ntra. Sra. de la Guardia K.) m. Amalia Julia Garnerro (F.: direktør Alfredo Miguel G. og Rosa Aondi), f. 7. febr. 1932 i Buenos Aires. [Buenos Aires.] Børn:
af 2. ægteskab:
 - a) Diego Emilio, f. 24. aug. 1957 i Buenos Aires.
 - b) Ingrid Edith, f. 20. dec. 1958 i Buenos Aires.

HUITFELDT

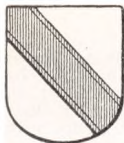

Gammel dansk adelslægt, der har fælles herkomst med slægten Hogenskild. Den havde i lang tid været bosat i Norge og forblev der efter dette riges adskillelse fra Danmark. — Udførlig slægtafle med vaabenafbildning i farver, se aarg. 1949.

I. LINJE

PAUL Latham Huitfeldt-Kaas, f. 16. sept. 1914 i Frensham (søn af gesandt Hans EMIL, f. 14. sept. 1869 † 15. okt. 1948), civilingeniør, besidder af det Kaasenlundske fideikommis, g. 17. marts 1940 paa Storfosen m. Antonette (BIBI) Prytz (F.: godsejer Frederik P. og Caroline Jensen), f. 17. juni 1918 i Oslo. [Heggedal.] Børn:

1. Anne Helen, f. 25. okt. 1943 i Trondheim.
2. ANDERS, f. 3. april 1947 i Nannestad.
3. DOROTHY, f. 25. okt. 1952 i Oslo.

SØSTRE

1. Agnes LOUISE, f. 21. nov. 1911 i Frensham, g. 17. okt. 1931 sst. m. direktør FINN Adolf Carl Norstrand til Rugaard, f. 30. nov. 1907 i Kbh. [Strandtofte, Rungsted.]
2. HELEN Birgit, f. 17. aug. 1920 i Haag, g. 17. febr. 1940 i Frensham m. brit. major* JOHN Heward Arkell, f. 20. maj 1909 i Tytherington, Cloucestershire, skilt. [Frensham.]

MODER

DOROTHY Marianne Morton, f. Latham (D.r.K.H.) (N.F.M.1) (N.St.O.3¹) (N.r.K.H.) (Stb.Kr.M.), f. 2. dec. 1889, g. 14. febr. 1911 i Frensham, enke 15. okt. 1948. [Hollow Dene, Frensham, Surrey, England.]

FADERS BRODER

HANS Ludvig Carl, f. 17. febr. 1876 i Chria., læge, premierløjtnant i Arméens sanitet (N.St.O.2²) (N.H.VII.J.M.) (S.N.3¹), g. 24. april 1903 i Kria. m. ANITA Widmer, f. Wimmer (F.: dr. Wilhelm W. og Lina Brodtkorb), f. 13. okt. 1913 i Bern. [Bygdøy.] Børn:

- a. CATHRINE, f. 12. febr. 1904 i Gjøvik, g. 5. sept. 1925 i Oslo m. disponent HANS Julius Riddervold, f. 20. maj 1901 i Kria. [Bygdøy.]
- b. HENRIK Jørgen Schibsted, f. 8. jan. 1907 i Kria., chefredaktør ved «Aftenposten» (N.O.N.4), g. 1^o 20. febr. 1935 i Oslo m. Sofie Helene (SOSSE) Olsen, f. 25. aug. 1913 i Oslo, skilt; 2^o 14. maj 1949 i Bern m. ANITA Widmer, f. Wimmer (F.: dr. Wilhelm W. og Lina Brodtkorb), f. 13. okt. 1913 i Bern. [Bygdøy.] Børn:
 - af 1. ægteskab:
 - 1) Henrik JØRGEN, f. 27. okt. 1936 i Oslo.
 - 2) ALEXANDRA Helene, f. 19. marts 1940 i Oslo.
 - af 2. ægteskab:
 - 3) ELINE, f. 8. febr. 1954 i Oslo.

HUITFELDT

c. HELLE Margrete, f. 30. nov. 1913 i Kria., g. 24. aug. 1935 i Bærum m. direktør Alfred Edwin Peto Bennett f. 7. aug. 1905 i Cobham, Surrey. [London.]

II. LINJE

Carl LUDOVICO Huitfeldt, f. 26. sept. 1914 i Trondhjem (søn af kontorchef HENRIK Jørgen, f. 15. sept. 1879 † 23. maj 1961, og MARIE Gjøelme, født Olsen, f. 15. juni 1886, g. 11. dec. 1913 † 29. dec. 1929), afdelingschef, g. 10. febr. 1940 i Trondheim m. OLGA Bekken (F.: Stiger Anders B. og Ingeborg Rønning), f. 24. dec. 1916 i Løkken i Meldal. [Eidanger.] Børn:

1. BENTE Ingeborg, f. 23. aug. 1941 i Løkken.
2. TORIL Marie, f. 12. jan. 1944 sst.
3. HARRIET, f. 18. dec. 1945 sst.
4. Hans Jørgen, f. 29. sept. 1952.

SØSKENDE

1. CLARA Harriet, f. 5. febr. 1916 i Trondhjem, g. 20. juli 1940 sst. m. boghandler, cand. philos. OLAV Karoliussen, f. 14. juni 1911 i Mo i Rana. [Namsos.]

2. MARIE, f. 3. jan. 1918 i Trondhjem, g. 24. febr. 1940 sst. m. direktør, bjergingeniør HALFDAN Sommerfeldt Jacobsen, f. 13. jan. 1916 i Kria. [Oslo.]

3. HENRIK JØRGEN, f. 25. april 1920 i Trondhjem, hovedkasserer, g. 17. april 1943 i Trondheim m. Elisabeth (EVA) Erichsen (F.: konditormester Odd E. og Frieda Jürgensen), f. 22. marts 1923 i Trondhjem. [Kopperå] Børn:

- a. ELISABETH, f. 12. maj 1944 i Kopperå.
- b. CATHARINA, f. 20. nov. 1945 sst.
- c. HENRIK JØRGEN, f. 15. sept. 1950 sst.
- d. CLAUDIUS, f. 1. okt. 1957 sst.

FARFADER

Carl LUDOVICO, f. 30. sept. 1842 † 26. sept. 1916, oberst, g. 1^o 24. sept. 1878 m. Catharina Henriette (HARRIET) Schaanning, f. 14. maj 1853 † 15. april 1891; 2^o 26. okt. 1892 m. ALVILDE Catharina Henriette Olsen, f. 18. nov. 1854 † 8. juni 1925. Børn:

af 1. ægteskab:

1. Catharina (KATE) Henriette, f. 29. juli 1881 i Trondhjem, g. 11. maj 1911 i Kria. m. sorenskriver Peter LORENTZ Stabel, f. 28. sept. 1877 † 10. maj 1950. [Grimstad.]

2. HARRIET, f. 29. marts 1891 i Trondhjem, translator, sekretær i udenrigsministeriet. [Oslo.]

af 2. ægteskab:

3. CARL, f. 26. juni 1895 † 20. juli 1949, direktør, redaktør, g. 1. nov. 1923 i Ullern m. ANINE Helene With (F.: agent Louis W. og Lina Torp), f. 11. marts 1896 i Ullern. (N.D.M.) (hun g. 2^o 9. marts 1957 i Kbh. (b.v.) m. valutachef i Christiania Bank og Kreditkasse Einar Walstad). [Oslo.] Sønner:

- a. TØNNE, f. 6. april 1925 i Oslo, oberstløjtnant i den norske hær (N.D.M.) (N.H.VII.70), g. 16. juni 1949 i Ullern m. Elly Holter-Sørensen (F.: skibsreder Sverre H.-S. og Ingeborg Elise Aall), f. 7. aug. 1927 i Oslo. [Oslo.] Sønner:

HUITFELDT

- 1) IVER, f. 22. sept. 1950 i Oslo.
 - 2) HENRIK Sverre, f. 15. okt. 1953 i Oslo.
 - 3) ERIK Tønne, f. 17. dec. 1955 i Oslo.
- b. CLAUD, f. 16. nov. 1927 i Ullern, M. A. (Oxon.), direktør, redaktør, g. 19. sept. 1953 i Ris m. Johanne Spjeldnæs (F.: major Sverre S. og Olga Johanne Johnsen), f. 29. jan. 1932 i V. Aker. [Oslo.]
Børn:
- 1) CARL Claussøn, f. 21. juli 1956 i Oslo. (Ris K.).
 - 2) BIRGITTE Christine, f. 21. juli 1959 i Oslo. (Ris K.).

FARFADER

HANS Jørgen Hansen, f. 8. sept. 1806 † 10. april 1857, byfoged, g. 1° 9. dec. 1839 m. CLARA Ambjørnsen, f. 30. okt. 1820 † 10. okt. 1842; 2° 12. dec. 1844 m. FREDERIKKE Ambjørnsen, f. 14. nov. 1815 † 30. juni 1897. Sønner:

af 2. ægteskab:

1. AXEL, f. 1. sept. 1847 † 30. jan. 1901, overretssagfører, g. 15. aug. 1875 m. IDA Bolling, f. 3. sept. 1849 † 6. febr. 1928. Børn:

a. HERMAN, f. 27. maj 1876 † 13. dec. 1955, arkitekt, g. 1. okt. 1924 i Oslo m. KAREN Ragna Tveteraas (F.: skoleinspektør Rasmus T. og Laurentze Mæle), f. 18. febr. 1892 i Stavanger. [Oslo.]

b. Adelaide (ADA) Hanna, f. 22. febr. 1879 i Kria., g. 26. juni 1915 i Oslo m. ingeniør THORALF Simon Hartmann Müller, f. 31. marts 1876 † 23. juni 1956. [Oslo.]

c. EBBA, f. 30. april 1886 i Kria., g. 1° 20. sept. 1907 m. major CARL LEO Eckbo, f. 6. marts 1877, skilt, † 27. nov. 1945; 2° febr. 1924 m. reklamechef LOUIS Gandil, skilt; 3° 31. dec. 1936 i Arvidsjaure, Sverige, m. forstmästare CONRAD Carlsson, skilt.
2. Nicolay FRITZ Reichwein, f. 10. maj 1851 † 24. april 1938, cand. phil., disponent, g. 1° 3. marts 1894 i Kria. m. MARIE Gløersen, f. 6. sept. 1868 paa Hamar, skilt 1900; 2° 22. sept. 1906 i Kria. m. ASTA Marie Andersen (F.: lagerchef Ole Anton A. og Karoline Olsen), f. 5. aug. 1877 i Kria. [Oslo.] Børn:

af 2. ægteskab:

a. OTTE, f. 21. juni 1908 i Kria., lagmand ved Frostating (N.D.M.), g. 29. dec. 1934 i Oslo (Frognerk.) m. SOLVÆIG Oldenborg Schamaun (F.: Ulrik S. og Thora Amalie Stabell), f. 20. juli 1904 i Bergen. [Trondheim.] Børn:

1) FRITZ, f. 4. sept. 1939 i Aker.

2) IVER, f. 11. febr. 1943 i Sarpsborg.

3) ANNE, f. 13. marts 1946 i Sarpsborg.

b. INGER, f. 25. juni 1910 i Kria, g. 1° 15. febr. 1936 i Oslo (Prestenes K.) m. arkitekt Johan Fredrik (DICK) Baard Backer, f. 2. nov. 1906, skilt 1951; 2° 8. nov. 1958 i Oslo m. Christian Fredrik Holst, f. 29. sept. 1911 i Kria. [Oslo.]

c. Nicolay FRITZ Reichwein, f. 3. sept. 1914 i Kria., personalechef (N.D.M.), g. 24. maj 1943 i Oslo m. AUD Bowman (F.: skibsreder Elius Martin B. og Emma Lund), f. 7. jan. 1919 i Fjøsanger, Fana. [Oslo.] Børn:

1) TOM, f. 13. april 1946 i Oslo.

2) ARILD, f. 4. juni 1949 i Oslo.

3) HELLE, f. 7. maj 1951 i Oslo.

HUITFELDT

III. LINJE

ARILD Huitfeldt, f. 5. april 1929 i Trondheim (søn af brugsejer TØNNE, f. 1. juni 1882 † 10. nov. 1952), student, brugsejer, g. 14. juni 1956 i Oslo m. MARIT Johansen (F.: disponent Rolv J. og Ragnhild Samuelsen), f. 25. febr. 1932 i Oslo. [Klæbu.] Børn:

1. LILL Margrethe, f. 17. april 1957 i Trondheim.
2. TØNNE, f. 17. maj 1959 i Trondheim.

SØSTER

ESTHER Middelthoen, f. 26. jan. 1932 i Trondheim, g. 29. marts 1958 m. DIDERIK Joachim Løvenskiold. [Skøyen St.]

MODER

ESTHER, født Middelthoen (F.: statsraad C. M. og Olga Racine), f. 5. dec. 1900 i Stavanger, g. 3. juli 1928 i Stavanger, enke 10. nov. 1952. [Trondheim.]

FARFADER

IVAR, f. 6. april 1848 † 26. maj 1910, brugsejer, g. 10. april 1877 m. JOHANNE Margrethe Hagen, f. 11. maj 1854 † 27. nov. 1917. Børn:
1. IVAR, f. 6. juli 1879 † 7. nov. 1958, brugsejer, g. 11. maj 1929 m. ASTRID Hamborgstrøm, f. 14. juli 1901 † 9. marts 1961. Døtre:
a. JOHANNE MARGRETHE, f. 25. juli 1930 i Trondheim.
b. ASTRID, f. 13. marts 1932 sst., g. 5. juli 1957 i Trondheim m. ingeniør JOHAN von der Fehr, f. 21. juni 1931. [Oslo.]
c. INGER BIRGITTE, f. 5. dec. 1937 sst., g. 1. okt. 1960 i Trondheim m. agent SVEND Rønning, f. 8. aug. 1934. [Trondheim.]
2. ARILD Rosenkrantz, f. 22. marts 1878 † 26. aug. 1945, cand. jur., gesandt, g. 26. nov. 1922 m. MARTHA Bertha Mathilde Jacobi, f. 30. sept. 1891. [Genua.]
3. ALEXANDRA Arilda Virginie (N.Kr.M.), f. 27. marts 1886 i Trondhjem, g. 29. juli 1911 i Trondhjem m. raadmand i Trondhjem, premierløjtnant ved norske jægerkorps' landeværn RUDOLF Falck Ræder, f. 10. juni 1881 † 5. aug. 1951. [Trondheim.]

FARFADERS BRØDRE

1. Herman Christopher, f. 13. maj 1845 † 28. maj 1920, italiensk konsulagent, g. m. KARLA Anna Petersen, f. 16. febr. 1885. [K.]

Datter:

INGA Dorothea, f. 27. marts 1907 i Göteborg, g. 29. aug. 1933 i Kbh. (C) m. læge CARL August Sander, f. 1. febr. 1903 † 5. okt. 1958. [K.]

2. Valentin VILHELM Hartvig, f. 15. okt. 1852 † 8. juni 1922, norsk overretssagfører, Justice of the Peace for Kingarooma, g. 9. juli 1890 m. Mathilde (TILLY) Børsum, f. 22. juni 1864. [Ernita, Flinders Island, Tasmania.] Børn:

- a. ARILD Christopher, f. 22. marts 1891.
- b. MARIE Emilie, f. 3. aug. 1892, g. 23. juli 1913 m. farmer Cyril James Robinson, f. 13. juli 1887.
- c. ØLLEGAARD, f. 18. sept. 1895.
- d. BEATE Elise Valborg, f. 15. jan. 1899, g. 16. april 1917 m. farmer HERBERT James Grist, f. 17. marts 1888.
- e. ANDERS Vilhelm, f. 27. jan. 1903.
- f. HANS Julius Børsum, f. 2. juli 1909.

HUITFELDT

FADERS FARBRØDER

VILHELM, f. 21. dec. 1805 † 1. jan. 1865, cand. jur., bureauchef i Arme- og Finansdepartementet, g. 5. aug. 1834 m. CHRISTINE Elisabeth Lyche, f. 3. sept. 1810 † 28. sept. 1886. Søn:

ARILD Christen Lyche, f. 23. marts 1840 † 5. nov. 1886, købmand, g. 19. febr. 1869 m. EMMA Ottilie Stang, f. 18. nov. 1847 † 8. febr. 1923. Søn:

Frederik VILHELM, f. 30. april 1870 † 4. sept. 1925, skibsmægler, g. 20. april 1901 i Kristiania m. LAURA Marie Sandberg (F.: oberst Christen Leonard Faurestedt S. og Sophie Tillisch), f. 9. juni 1879 i Frederikshald. [Oslo.]

VON HUTH

Statsminister, general Heinrich Wilhelm von Huth blev ved patent af 25. jan. 1776 optagen i den danske adel.

STIG Helge Rantzow von Huth, f. 4. okt. 1925 (søn af regnskabsfører ERIK Wilhelm Tancredo, f. 16. juli 1895 † 24. febr. 1952 og Else Kruuse Andersen, f. 10. april 1900, g. 7. maj 1921, skilt, † 2. dec. 1956), arkitekt, M.A.A., g. 30. jan. 1954 i Kbh. m. arkitekt, A.J.A. JUDITH Beth Turner (F.: fabrikant Jacob Turner og Jeanette . . .), f. 3. aug. 1922 i Chicago. [Lidingö, Stockholm.] Søn: PALLE, f. 26. juni 1959 i Stockholm.

FADERS BRØDER

SIGURD Rinaldi Rantzow, f. 9. nov. 1906, direktør, g. 8. maj 1936 m. MAGDA EVA Kornerup, f. 8. sept. 1906. [Aalborg.] Søn:

CLAES Rantzow, f. 24. juni 1946 i Aalborg.

FARFADERS FARBRØDRE

1. JOHANNES Alexander Carl Adolph, f. 2. april 1815 † 23. april 1878, kaptajn. Descendens, se aargang 1946.

2. TANCREDO Vilhelm Philip Georg, f. 3. nov. 1817 † 11. marts 1888. kammerraad. Sønner:

a. GIOVANNINO Herman Oscar Rantzow, f. 24. sept. 1845 † 31. marts 1917. Overlærer ved teknisk skole, tømrermester, g. 8. dec. 1877 m. CHARLOTTE Marie Crone, f. 6. sept. 1851 † 2. marts 1930. Børn:

1) POUL Vilhelm, f. 9. febr. 1882 i Kbh., ingeniør, g. 10. nov. 1917 i Odense m. ANNE-MARIE Kamm Hansen, f. 2. juni 1890 sst. [K.] Døtre:

a) INGER Marie, f. 14. marts 1918 i Søborg, g. 28. marts 1942 i Kbh. (St. Ansg.) m. grosserer JACQUES Viggo Meincke, f. 9. jan. 1915 i Kbh.

b) KIRSTEN Alice, f. 17. aug. 1922 i Søborg.

c) AGNETE Elisabeth, f. 22. okt. 1924 i Søborg, g. 11. jan. 1947 paa Fr.berg (St. T.) m. fabrikant HENRY Bøhling, f. 14. marts 1924 i Kbh.

VON HUTH

- 2) JOHAN Frederik, f. 4. juni 1885 † 4. juli 1961, fabrikant, g. 11. april 1920 m. CARLA Petrea Augusta Larsen, født Jeppesen (F.: bogbindermester August J. og Juliette Feder), f. 7. nov. 1887 i Aalborg. [K.]
- 3) ELISABETH Marie, f. 31. jan. 1889 paa Frb., g. 26. sept. 1931 m. prokurist EIVIND Aage Alfred Mikkelsen, f. 23. dec. 1889 † 14. jan. 1959. [K.]
- b. *Tancredo SOPHUS August Topp*, f. 17. febr. 1848 † 15. nov. 1920, cand. pharm., g. 3. nov. 1891 m. IDA Marie Juliette Weihe, f. 26. marts 1856 † 27. aug. 1930. Søn:
ALBERT Tancredo Wilhelm, f. 4. aug. 1894 paa Frb., kontorchef, g. 31. juli 1931 m. GERDA Mettea Mortensen, f. 9. jan. 1905. [Vordingborg.] Søn:
STEEN Wilhelm Tancredo, f. 10. sept. 1933, stud. polyt. [K.]
- c. *VIGGO Frederik Julius Theodor*, f. 7. aug. 1852 † 9. jan. 1931, maskinmester, g. 12. juni 1884 m. CAMILLA Nielsine Nielsen, f. 18. juni 1862 † 29. april 1940. Børn:
1) TANCREDO, f. 21. marts 1885, maskintekniker*, g. 1° 22. dec. 1912 m. ANDREA Emilie Malvine Jensen, f. 20. marts 1888 † 12. maj 1961; 2° 19. aug 1961 i Kbh. (St.A.) m. Edith Margrethe Lundgren (F.: malermester Otto Julius Frederik L. og Lovise Margrethe Norstrøm), f. 6. febr. 1904. [K.]
2) DAGMAR Caroline Cathrine Christiane, f. 16. jan. 1888, sprog-lærerinde, klosterfrøken i Odense adelige Jomfrukloster. [K.]
3) BIRGER Christian Maria, f. 10. febr. 1901, tegner, g. 7. juli 1928 m. MARGRETHE Basse, f. 14. nov. 1896. [K.] Børn:
a) WILHELM Tancredo Viggo Frans, f. 3. dec. 1929, ingeniør, g. 23. juli 1957 i Kbh. (St. Annæ) m. INGA Kathrine Mikkelsen (F.: Rasmus Peder M. og Anna Kathrine Retpen), f. 4. febr. 1933 i Ebeltoft. [Monrovia, Liberia.] Datter:
ANNE, f. 18. jan. 1960 i Kbh.
b) MARGRETHE Maria Therese Benedicte, f. 5. april 1932, lærerinde, g. 20. okt. 1954 i Kbh. (St. Annæ) m. lærer, løjtnant af res. ved forsyningsstropperne, PÆR Benth Hansen, f. 22. juli 1930 i Kbh. [Ølby pr. Køge.]
c) AGNES Cecilie, f. 15. nov. 1937, bogholderske, g. 6. sept. 1958 i Kbh. (b.v.) m. salgsingeniør Erik Flemming Voss, f. 14. aug. 1935 i Kbh. [K.]

HØEGH*



Gammel dansk adelsslægt, der stammer fra børnene af Niels Eriksen Banner's ægteskab med Sophie Pedersdatter Høeg. Vaabenafbildning i farver og slægttafle, se aarg. 1949.

Slægtens medlemmer skriver sig von Høegh.

Præsensliste, se aargang 1946.

HØEGH-GULDBERG



Stats- og gehejmekabinetsekretær, etatsraad Ove Guldberg blev adlet 11. okt. 1777, dog fra 29. jan. 1773 at regne, med navnet Høegh-Guldberg. — Udførlig slægttavle med vaabenafbildning, se aarg. 1931.

DEN ÆLDRE LINJE

FREDERIK Høegh-Guldberg, f. 18. juni 1895 i Elmira, New York (søn af gartner, farmer OVE Christoffer, f. 21. juli 1864 † 10. marts 1941, og RACHEL Mac Kee, f. 1. okt. 1864, g. 25. dec. 1893 † 17. febr. 1917), assistent. [Philadelphia.]

DEN YNGRE LINJE

Nogle af de i Amerika boende medlemmer af slægten fører navnet Guldberg Haigh eller Haig.

DITLEV Frederik Holger Høegh-Guldberg, f. 2. aug. 1891 paa Elsegaarde (søn af proprietær CHRISTIAN, f. 22. juli 1847 † 21. marts 1920 og HOLGA Margarethe Bache, f. 31. juli 1858, g. 2. sept. 1890 † 10. dec. 1931), ingeniør, g. 30. okt. 1920 i Chicago m. RAGNHILD Betzy Bischoff, f. 8. nov. 1890 i Fredericia. [Birmingham, Alabama.]
Sønner:

1. Frederik (FREDDIE) Guldberg Haigh, f. 21. maj 1923 i Santa Rita, New Mexico, fabriksingeniør, g. 12. sept. 1947 i Birmingham, Alabama m. Thelma Campbell, f. 15. juni 1923 i Carbon Hill, Alabama. [Birmingham, Alabama.]
 - a. SANDRA, f. 12. juni 1948 i Birmingham, Alabama.
 - b. ROBERT, f. 18. aug. 1950 i Birmingham, Alabama.
2. POUL Hnery, f. 16. juni 1925 i Santa Rita, New Mexico, assurantør, g. 3. maj 1951 m. KAREN Wellejus, f. 27. okt. 1925 i Thorshavn. [Kansas City, U.S.A.] Børn:
 - a. LISA, f. 19. nov. 1953 i Kansas City.
 - b. STEVEN, f. 16. okt. 1955 i Kansas City.

BRØDRE

1. FRITS Emmerik, f. 17. maj 1893 paa Elsegaarde, gesandt (R.1*) (B.L.4) (B.L.II.3) (F.Æ.L.5) (Gr.Ph.1) (J.H.S.4) (Ju.Kr.3) (N.St.O.3¹) (N.O.N.3) (P.Chr.2²) (S.N.3) (Æ.F.2) (Ø.r.K.2), g. 1^o 25. maj 1923 i Gentoftø m. LILIAN Dahl, f. 16. april 1903 † 17. jan. 1935; 2^o m. Esther baronesse Lerche, skilt. [Rom.]
2. OVE Haig, f. 6. sept. 1894 paa Elsegaarde, administrator, g. 26. juli 1928 i Chicago m. ANNIE Petersen, f. 23. febr. 1904 i Stavanger. [Lake Park, Florida.] Søn:
OWEN, f. 19. marts 1931, læge, g. 20. juni 1953 i Ann Arbor, m. Barbara Ann Sinkule, f. 1. okt. i New York City. [Oak Park, Ill.]
Søn:
Michael Owen, f. 27. juli 1955.

FARFADER

FREDERIK Christian Julius, f. 5. dec. 1813 † 19. sept. 1902, provst.
Søn:

HØEGH-GULDBERG

OVE, f. 5. sept. 1853 † 29. marts 1920, læge, g. 1^o 18. juli 1883 m. ANNA Vilhelmine Herrschend Heyliger, f. 20. maj 1853, skilt † 30. dec. 1914; 2^o 23. febr. 1901 m. THORA Vilhelmine Brasen, f. 25. sept. 1875 † 17. marts 1919. Søn:

af 2. ægteskab:

OVE, f. 28. febr. 1905 i Aarhus, læge, g. 28. dec. 1928 i Gentofte m. MARIE LOUISE Krarup (F.: rektor Jacob Henrik K. og Marie Magdalene Schepelern), f. 22. jan. 1907 i Roskilde. [Gedved.] Børn:

1) HANS Jakob, f. 5. marts 1932, cand. polit., g. 8. okt. 1955 i Tolstrup v. Horsens m. Mary ISOBEL Gay (F.: farmer Matthew Ernest G. og Mary McMillen, f. Alcorn), f. 6. aug. 1930 i Bowral, N.S.W., Austr. [Sydney.] Børn:

a) MARIANNE, f. 16. sept. 1956 i Gedved (Tolstrup K.). (Vallø.)

b) Ian Ove, f. 26. sept. 1959 i Sydney.

2) KIRSTEN, f. 15. febr. 1937, student, sygeplejerske, overordentlig stiftsdame i Vallø. [K.]

FARFADERS FADER

JULIUS, f. 4. april 1779 † 30. nov. 1861, oberst, land- og søkrigskommissær. Søn:

JULIUS Emil Christopher, f. 15. marts 1842 † 6. dec. 1907, overretssagfører, g. 14. sept. 1870 m. JOHANNE Christiane Burmeister, f. 21. marts 1846 † 3. nov. 1930. Børn:

a. OVE Hahn, f. 31. dec. 1874 † 29. juli 1933, politimester, g. 29. maj 1903 i Aarhus m. Poulina EMILIE Vestergaard (F.: borgmester, konferensraad Frederik Christian Bernhard Steffen V. og Elisabeth Dyrland), f. 25. nov. 1880 i Nykøbing M. [Rungsted Kyst.] Børn:

1) GRETE, f. 27. maj 1904 i Aarhus, g. 14. febr. 1931 i Aarhus m. kaptajn KAY Henry Larssen, f. 10. jan. 1900 i Kbh. [K.]

2) JOHAN FREDERIK, f. 23. marts 1910 i Aarhus, hovedbogholder ved Statens Vandbygningsvæsen, g. 5. okt. 1940 i Hellerup m. GRETHE Repholtz (F.: fuldmægtig i Nationalbanken Emil R. og Agnes Henriette Ingvorsen), f. 14. okt. 1917 i Kbh. [K.] Børn:

a) ANETTE, f. 15. aug. 1941 i Lyngby, g. 3. marts 1962 i Hellerup K. m. repræsentant Børge Rolf Larssen.

b) OVE, f. 22. maj 1945 i Kbh.

b. JOHAN CHRISTIAN Hahn, f. 9. juni 1877 † 1. nov. 1959, kaptajn af art. g. 1^o 8. okt. 1902 m. HEDEVIG Juul, f. 6. juli 1878 † 24. juni 1916; 2^o 14. okt. 1920 i Brabrand m. ANNA Caroline Olsen (F.: lærer Niels Michael O. og Elise Margrethe Petersen), f. 5. sept. 1884 i Viby paa Sj. [K.] Børn:

af 1. ægteskab:

1) EMILIE, f. 18. maj 1905 i Aarhus, overassistent i revisionsdepartementerne. (Støvringgaard). [K.]

2) CHRISTIAN Juul Hahn, f. 18. juli 1907 i Kbh., orlogskaptajn i reserven, g. 20. juni 1936 i Tostrup m. GUDRUN baronesse Reedtz-Thott. [K.] Børn:

a) PEER Claus, f. 3. juli 1937 i Kbh. (Tostrup.)

b) NIELS Christian, f. 29. nov. 1938 i Kbh. (Tostrup.)

HØEGH-GULDBERG

- c) KARIN Hedvig Gudrun Gerda Birte, f. 7. jan. 1943 i Kbh. (Tostrup.)
- 3) BENT JULIUS, f. 20. juni 1912 i Kbh. (Frh.), landsretssagfører, generalsekretær ved Grosserer-Societetets Komité og ved Den danske Handelsstands Fællesrepræsentation, ved den danske afdeling af De nordiske Handelsmøder og ved Den danske nationale Komité under Det internationale Handelskammer (R.*), g. 14. juni 1947 i Helsingør m. JYTTE Hørup Hassing (F.: forlagsdirektør Alfred G. H. og Bente Hørup), f. 25. juni 1919 i Kbh. [K.] Børn:
- a) BIRGITTE, f. 3. jan. 1948 i Kbh.
- b) CLAUDIUS, f. 18. jan. 1949.
- 4) LILIAN, f. 28. maj 1916 i Ringsted, g. 31. okt. 1942 i Kbh. (B) m. civilingeniør Knud Gustaf Topsøe-Jensen, f. 21. juni 1913. [Aalborg.]
af 2. ægteskab:
- 5) Anna Sophie MARGARETHE, f. 27. april 1922 i Aarhus, kontorassistent i udenrigsministeriet. [K.]
- c. JULIE Lucie Emmerentze Hahn, f. 12. juni 1889 i Aarhus, g. 18. aug. 1912 sst. m. vicedirektør ved Teknologisk Institut, cand. polyt. PREBEN Christian Emmerich Hempel, f. 15. marts 1884 † 7. marts 1950. [K.]

VON IRGENS-BERGH



Gammel norsk slægt Bergh, af hvilken kammerherre, gehejmelegationsraad Mathias Friis Irgens von Bergh ved resolution af 7. dec. 1824 blev optagen i den danske adelsstand med navnet von Irgens-Bergh. Udførlig slægtstavle med vaabenafbildning i farver, se aarg. 1917.

- PREBEN Andreas Holsten von Irgens-Bergh, f. 10. aug. 1901 i Kbh. (Jac.) (søn af kontorchef VALDEMAR Andreas Frederik, f. 7. sept. 1867 † 24. nov. 1926 og VERA Elisabeth Vilhelmine Christensen, f. 5. dec. 1878, g. 12. maj 1900, skilt 1918 † 14. juni 1936), kontorchef, skadesekspert i Forsikringsselskabet »Codan«, medl. af forretningsudv. for »Dansk Adelsforbund«, formand for bestyrelsen for Ejendomsselskabet Gothersgade 158, g. 29. maj 1936 i Frederiksberg K. m. ELSE Storck Djarup (F.: fabrikant Ludvig D. og Alvilda Storck), f. 18. sept. 1909 i Stege. [K.] Søn:
- MOGENS Holsten, f. 8. juni 1937 i Kbh. (St. Pauls), shippingassistent i Rederiet Northsea. [K.]

FARFADERS BRODER

THORVALD Vilhelm Christian, f. 10. april 1825 † 20. nov. 1908, ritmester. Sønner:

1. THORVALD Mathias, f. 3. marts 1864 † 21. aug. 1899, premierløjtnant, kaptajn i Kongostatens hær, billedhugger, g. 15. sept. 1891

VON IRGENS-BERGH

m. *ELISABETH Bergithe de Besche*, f. 11. febr. 1862 † 8. jan. 1941.
Sønner:

a. Thorvald JOHAN Gerhard Christian Oscar, f. 6. jan. 1893 paa Frederiksberg, cand. phil., sekondløjtnant i fodf., direktør i Handelselskabet A/S 'Ibco' og Fa. Carl B. Christiansen & Co., A/S, g. 31. okt. 1919 i Hellerup m. MAGNA Alette Arthur Arctander (F.: kredslæge H. A. og Dorthea Magnus), f. 25. aug. 1891 i Store Hedinge. [Hellerup.]

b. GUSTAV Vilhelm Mathias, f. 7. nov. 1893 paa Frederiksberg, overassistent i revisionsdepartementerne (F.M.2), g. 12. maj 1920 i Ordrup m. Iris Elva ULLA Forum, f. 15. nov. 1898. [Lyngby.] Børn:

1) Ib Ulrich Forum, f. 24. marts 1921 i Kbh., fabrikant, g. 24. april 1943 m. møbelarkitekt GERDA Elisabeth Jensen, f. 11. dec. 1915 i Aarhus. [Hellerup.] Børn:

a) STEEN, f. 16. aug. 1944.

b) ELISABETH, f. 14. juni 1950.

2) BENTE, f. 24. maj 1924 i Kbh., g. 21. maj 1944 m. afdelingschef Arne Ejgil Mathiesen, f. 13. jan. 1916 i Kbh.

3) BIRTE, f. 26. nov. 1926 i Kbh., g. 5. dec. 1953 m. skibsfører Jens Edmund Larsen, f. 2. dec. 1923.

c. HELGE Carl Frederik, f. 20. jan. 1895 † 5. nov. 1957, g. 31. dec. 1924 m. ASTA Poulina Anderson, f. 29. nov. 1896 i Schenectady, N. Y. [New York.]

2. CHRISTIAN Carl Andreas, f. 24. aug. 1865 † 11. juni 1930, kaptein, g. 5. nov. 1897 m. SARA Johanne Thomsen, f. 29. nov. 1865 † 10. juli 1945. Søn:

THORVALD Laurits Christian, f. 22. nov. 1899 i Viborg, ekspeditionschef, g. 2. okt. 1942 paa Frederiksberg (b.v.) m. ESTHER Balkin, f. 26. marts 1915 i Kbh.

3. GERHARD Olaf Andreas, f. 17. aug. 1871 † 16. jan. 1940; oberst af art., g. 30. jan. 1904 m. INGJERD grevinde Posse, f. 30. jan. 1870 † 25. dec. 1925. Datter:

SIGRID Adelaide Mary, f. 15. nov. 1904, g. 23. juni 1931 i Aarhus Domk. m. proprietær NIELS Julius Strandgaard, f. 13. nov. 1902. [Obdrupgaard ved Trustrup.]

JERMIIN

Provost Thomas Just Jermiin til Ausumgaard blev adlet 25. april 1750.

Hans HELMUTH Carl Sommer Jermiin, f. 6. april 1905 (søn af ekspeditionssekretær Jens Just SOPHUS Sommer til stamhuset Ausumgaard og til det for stamhuset Todbøl substituerede Sommer'ske fideikommis, f. 14. jan. 1867 † 18. maj 1909 og OLGA von Nutzhorn, f. 20. maj 1874, g. 28. okt. 1893 † 16. maj 1937, hun g. 2° m. jægermester Fritz Buchwald † 7. maj 1916), besidder* af stamhuset Ausumgaard og af det Sommerske fideikommis, g. 1° 27. maj 1928 m. HERDIS Gudrun Næraa, f. 28. nov. 1907, skilt; 2° 17. dec. 1939 i Skovshoved K. m. ASTRID Levin, f. Wiegardt (F.: fabrikant August W. og Emilie Freund), f. 25. sept. 1896 i Helsingør. [K.] Sønner:

JERMIIN

af 1. ægteskab:

1. JENS Just Sommer, f. 19. febr. 1932 paa Ausumgaard, forvalter, g. 12. nov. 1960 i Randers (Sct. M.) m. Ellen Marie Falkenfleth (F.: overlæge Gregers F. og Karen Stein), f. 1. febr. 1938 i Kbh. [Phillipsdal pr. Gørlev.]
2. HENRIK Sommer, f. 3. marts 1934 paa Ausumgaard, tandlæge, g. 22. dec. 1957 i Kbh. (B) m. HANNE Møller Jensen, f. 14. jan. 1934. [Thisted.] Sønner:
 - a. LARS Sommer, f. 10. okt. 1959 i Thisted.
 - b. JOHAN, f. 30. dec. 1961.

SØSKENDE

1. Ellen INGRID, f. 24. febr. 1897, g. 18. okt. 1923 m. afdelingschef i Lloyds Bank of England Poul ARNOLD Shaw, f. 18. juni 1888 † 3. juni 1952. [London.]
2. AUSA Sophie Emilie, f. 26. dec. 1898 paa Frederiksberg, g. 1° 5. aug. 1925 m. landsretssagfører HELMER Uldall, f. 2. okt. 1896 i Penang, Indien, skilt; 2° 30. dec. 1955 i Kbh. (b.v.) m. dommer Niels Harbou. [K.]
3. JENS Just Sommer til Seinhuus, f. 10. dec. 1907 paa Frederiksberg, landsretssagfører, g. 20. febr. 1935 i Store-Hedinge m. GRETE Wiggersa Ehnhuus til Seinhuus, (F.: godsejer Hans Wissing E. og Sophie Hedemann), f. 14. marts 1912 paa Hindsgavl. [Seinhuus pr. Klippinge.] Børn:
 - a. HELLE Sophie, f. 2. sept. 1938 i Kbh., student, overordentlig stiftsdame i Vallø. [K.]
 - b. THOMAS Ehnhuus, f. 18. april 1940 i Næstved, student.
 - c. CHRISTIAN Ehnhuus, f. 18. april 1943 i Store-Heddinge, landvæsenselev.
4. ELSE, f. 10. dec. 1907 paa Frederiksberg, overordentlig stiftsdame i Vallø.

VON JESSEN



Gammel vestslesvigsk slægt. Oversekretær i tyske kancelli, gehejmeraad Thomas Balthazar Jessen til Nienhof, Binnenau og Klægsbøl fik 29. okt. 1681 vaabenbrev med navnet von Jessen og 30. maj 1693 adelspatent. Hans broder, præsident i Altona, etatsraad Matthias Jessens sønnesøn, landskriver i Sønder-Ditmarsken, etatsraad Mathias Reinhold von Jessen, fik ved kgl. aabent brev af 11. maj 1744 confirmation paa sine forfædres adelige stand, og 13. sept. 1754 udfærdigedes ligeledes adelspatent for hans broder, kommitteret i kommerce-kollegiet, etatsraad Johan Frederik Vilhelm von Jessen. Patentet fornyedes 23. juni 1810 for dennes sønnesøn, gehejme-konferensraad, kammerherre Matthias Reinhold von Jessen, fra hvem den nulevende gren af slægten nedstammer. — Udførlig slægttavle og vaabenafbildning, se aarg. 1937.

VON JESSEN

LEIF Thorbjørn von Jessen, f. 29. marts 1921 i Kbh. (søn af FRANTZ Ancher Holger, f. 30. maj 1894 † 25. jan. 1941 og FELIA Kathrine Nielsen, f. 14. jan. 1895, g. 31. aug. 1919 † 12. april 1922), maskinmester, g. 9. jan. 1944 m. Inger Tove Wintermark (F.: ingeniør Hermann Georg W. og Agnes Margrethe Petersen), f. 14. sept. 1920. [K.] Datter:
Lis Sonja, f. 15. juli 1946.

FARFADER

Johan HOLGER, f. 16. aug. 1849 † 30. nov. 1922, grosserer, g. 1^o 17. juni 1875 m. Bentine Ulrikke Cecilie Petersen, f. 17. juni 1851, skilt, †; 2^o 16. aug. 1893 m. OLGA Colberg, f. 3. sept. 1872 † 6. april 1943. Søn:
af 2. ægteskab:

Johan Reinholdt CAMILLO, f. 14. juli 1897 i Kbh., grosserer, g. 1^o 26. febr. 1924 m. INGER Elizabeth Hansen, f. 28. juli 1896, skilt 1931; 2^o 8. nov. 1931 m. EBBA Spangenberg (F.: restauratør Oscar Alfred S. og Ella Louise Henriette Rasmussen), f. 8. dec. 1910. [K.] Søn:

af 1. ægteskab:

CURT, f. 29. sept. 1925 i Kbh., arkitekt, M.A.A., g. 1. juni 1957 i Frederiksberg K. m. Gunver Zachariasen (F.: amtslæge Joen Gullach Michael Z. og Gudrun Thorup.) [Nærum.] Sønner:

- 1) THOMAS, f. 29. jan. 1958 i Gladsaxe [Tórshavn K.].
- 2) FRANZ, f. 20. nov. 1959 i Gladsaxe. (Frb. K.).

FARFADERS FARFADER

Mathias Reinhold, f. 19. nov. 1780 † 1. aug. 1853, gehejmekonferensraad, kammerherre, stiftamtmand. Søn:

af 1. ægteskab m. Maria Sophie Ammitzbøll (1790-1824):

Johan CHRISTIAN, f. 2. jan. 1817 † 6. febr. 1884, kammerherre, borgmester, indenrigsminister. Sønner:

a. CAMILLO Sophus Reinhold, f. 28. okt. 1850 † 31. juli 1910, baneingeniør, g. 6. dec. 1889 m. LOUISE Esmann, f. 6. dec. 1859 † 7. aug. 1942. Døtre:

1) MATHILDE Reinholdine, f. 7. jan. 1891 i Struer, statstelegrafist*. [K.]

2) THYRA, f. 9. jan. 1893 i Struer, g. 22. juni 1918 sst. m. direktør* for K.T.A.S., civilingeniør CHRISTEN Bülow Steenbuch, f. 26. jan. 1891 i Kbh. (K.*D.M.) [K.]

b. EDWIN August Christian, f. 14. jan. 1856 † 29. aug. 1931, kaptein af flaaden, g. 20. maj 1881 m. EMILIE Johanne Christiane Bonsach, f. 25. febr. 1855 † 1. juni 1936. Søn:

EILER Børge Bonsach, f. 27. nov. 1885 i Kbh., kontorchef* under Kbhvns. Magistrat, g. 1^o 11. okt. 1912 i Kbh. m. ASTA Margrethe Pape, f. 3. jan. 1887, skilt 1915 † 1926; 2^o 10. sept. 1918 i Kbh. m. OLGA Edith Mørch Mønsted, f. 13. juli 1894 † 25. marts 1948, skilt; 3^o 18. aug. 1936 m. ELSA Funch, f. 16. juli 1907 i Hillerød. [K.] Sønner:

af 2. ægteskab:

a) HERBERT Mathias Bonsach, f. 14. juli 1919 i Kbh., ingeniør, g. 12. juni 1958 m. Takiko Sakai, f. 31. marts 1934. [Kobe, Japan.]

VON JESSEN

b) JOHAN Christian Bonsach, f. 31. dec. 1927 † 5. okt. 1956, civilflyver, g. 9. aug. 1947 m. Erna Elisabeth Ankerstjerne, f. 8. okt. 1929 i Aalborg (hun g. 2° m. grosserer Ole Rich). [Svendborg.]

(1 MOGENS, f. 1. dec. 1947 i Kbh.

(2 MICHAEL Otto, f. 10. sept. 1954 i Kbh.

JUEL



Gammel dansk adelslægt, hvis stamfader Palle Juel levede omkring 1350. — Kammerherre, ritmester Carl Juel til baroniet Scheelenborg og stamhuset Thorseng blev ved patent af 25. febr. 1812 optagen i den friherrelige stand med navnet Juel-Brockdorff. — Udferlig slægttafle med vaabenafbildning i farver, se aarg. 1927.

I. JUEL-BROCKDORFF

CARL Frederik Sophus Vilhelm lensbaron Juel-Brockdorff til Scheelenborg (det tidl. baroni S.) og Valdemars Slot (det tidl. stamhus Thorseng), f. 27. juli 1905 paa Stenagergaard (søn af hofjægermester, lensbaron Frederik (FRITZ) Carl Niels Otto August til baroniet Scheelenborg og stamhuset Thorseng, f. 16. febr. 1866 † 13. okt. 1912), kammerherre, hofjægermester, (R.*), g. 22. jan. 1931 i Kbh. (St. A.) m. May Kathleen (KITSÅ) Hegel, f. 12. aug. 1909 i Galway, Irland. [Valdemars Slot.] Børn:

1. Baronesse PATRICIA Julie Margrethe Frederikke, f. 28. nov. 1931 i Kbh. (Valdemars Slot), g. 25. febr. 1953 paa Valdemars Slot m. lieutenant colonel, 5th Royal Inniskilling Dragoon Guards, Harry Charles Walker, f. 4. okt. 1920 i Meigle, Skotland. [London.]

2. Baron NIELS Krabbe, f. 15. maj 1938 i Hellerup (Valdemars Slot.) student, landvæsenselev.

3. Baron CHRISTIAN Carl, f. 7. juni 1941 paa Valdemars Slot, stud. polyt. [K.]

4. Baronesse ANNE ABIGÆL Kathleen, f. 26. jan. 1950 paa Valdemars Slot, konventualinde i Gisselfeld adelige Jomfrukloster.

SØSTER

Baronesse VIBEKE, f. 30. okt. 1902 paa Stenagergaard, g. 1. maj 1927 i Kbh. (b.v.) m. landsretssagfører SVEND Lunøe, f. 22. okt. 1901 paa Frederiksberg. [K.]

MODER

ADA Julie Alexandra Kiær, født baronesse Reedtz-Thott, f. 14. juni 1877 paa Hellerup, g. 1° 17. jan. 1902, enke 13. okt. 1912; 2° 20. dec. 1913 m. læge Gustav Wiggers Kiær, f. 9. juli 1882 † 17. dec. 1960. [Svendborg.]

JUEL

FARFADER

Lensbaron CARL Frederik Sophus Vilhelm til baroniet Scheelenborg, stamhuset Thorseng, Hindemæe og Hollufgaard, kammerherre, hofjægmester, ritmester, f. 7. nov. 1839 † 12. sept. 1900, g. 25. maj 1865 m. JULIE Sophie Thora Anna Caroline baronesse Reedtz-Thott, f. 8. juni 1846 † 6. juli 1936. Børn:

1. Baronesse CAROLINE Amalie, f. 22. april 1869 paa Ølstedgaard (Sdr. Broby), g. 23. okt. 1898 paa Valdemars Slot m. civilingeniør Johan WILHELM West Konow, f. 14. aug. 1859 † 12. marts 1950. [K.]

2. Baron NIELS, f. 19. juli 1878 paa Hollufgaard (Fraugde), kommandørkaptajn*, direktør* for Det Østasiatiske Kompagnis inspektionsafd., medlem* af Søfartsraadet samt af Sø- og Handelsretten, formand* for bestyrelsesraadet for statens skoleskib »Danmark« og for stiftelsen Georg Stages Minde, formand* for Foreningen til Søfartens Fremme og for direktionen for sømandsstiftelsen Bombebøssen, patron* for Roskilde adelige Jomfrukloster (K.¹*D.M.) (N.O.N.5) (R.St.A.3), g. 11. okt. 1904 i Kbh. (B) m. KAREN Henriette Caroline comtesse Scheel, f. 26. april 1879 † 2. okt. 1942. [K.] Søn:

Baron ERIK til Hindemæe, f. 26. nov. 1906 i Kbh. (B), sekondløjtnant i livgarden, hofjægmester, direktør og formand for bestyrelserne for A/S Nyborg Mælkecentral og A/S Nyborg Lynfrost, g. 1^o 7. juni 1932 paa Auchinleck, Ayrshire m. JEAN Campbell Douglas Boswell (F.: colonel J. D. Boswell til Auchinleck & Garralard, Ayrshire, og Janet Angus), f. 15. nov. 1908 i Edinburgh, skilt (hun g. 2^o); 2^o 23. okt. 1958 i Skellerup K. m. VIBEKE Marie Malvina, født baronesse Lotzbeck (F.: kammerjunker Christian Eduard baron L. og Fanny Evers), f. 9. april 1915 i Kbh. (g. 1^o 14. juli 1936 i Braaby m. Gustaf greve zu Castell-Castell, f. 9. dec. 1912 † 19. jan. 1941.) [Hindemæe Mølle pr. Ullerslev.] Børn:

af 1. ægteskab :

a. Baron NIELS Douglas, f. 5. maj 1933 (Valdemar Slots K.), premierløjtnant i flyvevaabenet, g. 25. aug. 1955 i Kbh. (C) m. BENTE Elizabeth Klintrup (F.: grosserer H. C. K.), f., skilt (hun g. 2^o).

b. Baronesse JEANETTE Karen Julie, f. 23. maj 1936, g. 27. dec. 1956 i Edinburgh m. major i The Seaforth Highlanders JAMES Walter O'Connor, f. 8. jan. 1928. [Kyrenia, Cypern.]

c. Baron FREDERIK Douglas, f. 10. sept. 1937, student, stud. merch.

d. Baronesse VICTORIA Ann Boswell, f. 5. april 1944, (Skellerup K.), konventualinde i Roskilde adelige Jomfrukloster.

II. JUEL AF VILLESTRUP

Uddød 23. dec. 1961.

III. JUEL AF TAASINGE, YNGRE LINJE

CARL Ludvig Hemming Emil Engelbrecht Juel, f. 12. april 1894 i Kbh. (G) (søn af hofmarskal, kammerherre CARL Julius Engelbrecht, f. 25. juli 1862 † 26. juli 1941 og SOPHIE Veronika Caroline

JUEL

Pauline Wilkens, f. 9. maj 1870, g. 22. juni 1893 † 22. marts 1941), kammerjunker, premierløjtnant* i livgarden, civilingeniør, underdirektør* i F. L. Smidth & Co. A/S, prokurist* i Cement Investments A/S, patron for Roskilde adelige Jomfrukloster, medlem af bestyrelsen for Bates Ventil Sække Co. A/S. (N.O.N.5) (N.St.O.3^a), g. 27. dec. 1928 i Søllerød m. ELLEN Hansen (F.: tømmermester Morten H. og Sophie Linnemann), f. 25. nov. 1899 † 23. aug. 1948. [K.] Børn:

1. CARL Frederik, f. 16. marts 1930 i Kbh., cand. jur., advokat, sekretær i overpræsidiat, g. 23. juni 1962 i Roskilde adelige Jomfruklosters K. m. Grethe Lillian Henriksen (F.: repræsentant Børge H. og).

2. JØRGEN Christian, f. 15. april 1933 sst., læge.

3. VIBEKE Elisabeth, f. 5. juni 1936 sst., student, sygeplejerske, overordentlig stiftsdame i Vallø.

IV. JUEL AF HVERRINGE

GREGERS Juel til Juelsberg, f. 20. jan. 1896 paa Hverringe (søn af kammerherre Hans RUDOLF til stamhusene Hverringe og Juelsberg, besidder af det Juel'ske fideikommis, f. 15. okt. 1859 † 18. febr. 1923 og ELLEN Bolette baronesse Wedell-Wedellsborg, f. 23. maj 1873, g. 4. maj 1893 † 27. febr. 1930), nyder af stamhusene Hverringe og Juelsbergs successorfonds, cand. phil., landbrugskandidat, kammerherre, hofjægermester (R^{1*}) (Hjv.F.T.), g. 1^o 10. sept. 1929 m. KARINE Lucie Brønnum Scavenius, f. 25. juli 1909 † 31. marts 1932; 2^o 14. aug. 1937 m. GUNILLA Hilma Inga Charlotta Ankarcrona (F.: oberst Nicolaus Otto Theodor A. og Ellen Emilie Damkier), f. 22. sept. 1915 i Stockholm. [Juelsberg ved Nyborg.] Børn:

af 1. ægteskab:

a. ERIK Knud, f. 11. marts 1932, student, forpagter, g. 2. juli 1960 i Kbh. (B) m. LOUISA baronesse Wedell-Wedellsborg. [Borge-skov pr. Nyborg.]

b. IVER, f. 11. marts 1932, højere handelseksamen, sergent.

af 2. ægteskab:

c. Ellen BIRGITTA, f. 16. febr. 1940, student, overordentlig stiftsdame i Vallø.

d. GREGERS Rudolf, f. 13. aug. 1944. [Herlufsholm.]

e. ANNE MARIE, f. 3. sept. 1947. (Vallø.)

f. Jens, f. 4. aug. 1953.

BRØDRE

1. NIELS Rudolf til Hverringe og Bøgebjerg, cand. phil., kammerherre, hofjægermester, landvæsenskommissær, f. 21. marts 1894 † 12. jan. 1959, g. 18. maj 1928, m. cand. phil. VIBEKE baronesse Wedell-Wedellsborg, f. 29. april 1899 † 18. aug. 1962. Døtre:

1. ELLEN Marie til Hverringe, f. 29. okt. 1929 paa Hverringe, g. 19. aug. 1954 i Viby K. m. Claus greve Reventlow. [Hverringe pr. Kerteminde.]

2. KAREN Marthilde, f. 10. jan. 1931 sst., g. 24. aug. 1956 i Viby K. m. NILS F. Bentzen, f. 4. maj 1930. [Tamdrup pr. Horsens.]

2. KNUD til Havnø, f. 3. april 1897 paa Hverringe cand. phil., kammerherre, hofjægermester, løjtnant* af reserven ved 3. livgarde-batl. (Fi.Fr. M.2) (Fi.M.M.1939-40.) [Havnø ved Hadsund.]

3. HANS Henrik til Lundsgaard f. 4. dec. 1902 paa Hverringe,

JUEL

hofjægermester, g. 30. maj 1930 m. THYRA Johanne Annie comtesse Ahlefeldt-Laurvig. [Lundsgaard ved Kerteminde.] Børn:

a. PEDER, f. 26. febr. 1931 i Svendborg (Ulfbølle K.), løjtnant af res., forpagter. [Dorthealyst pr. Knabstrup.]

b. KJELD, f. 7. maj 1934 paa Ringsgaard (Ulfbølle K.), sergent, arkitekt, g. 25. jan. 1957 i Odense (Ths. Kingo) m. JYTTE Offenhäuser. Børn:

1) Niels Kristian, f. 22. maj 1957 paa Frederiksberg (Revninge K.).

2) Anne Kirstine, f. 24. okt. 1959. (Vallø.)

c. SOPHY Ellen Elisabeth, f. 11. febr. 1937 sst., g. 26. febr. 1960 i Revninge K. m. godsejer Torben Garth-Grüner, f. 1. jan. 1932 paa Frb. [Lille Svenstrup pr. Ringsted.]

d. MERETE, f. 16. april 1942. (Vallø.)

e. HANS Gregers, f. 14. april 1944.

FARFADER

NIELS Rudolf til stamhuset Hverringe, f. 7. april 1830 † 13 sept. 1878, kammerherre. Søn:

NIELS Joachim Christian Gregers, f. 2. aug. 1861 † 20. nov. 1938, cand. jur., kammerherre, hofjægermester, g. 29. april 1892 m.

CLARA Anna Sophie Treschow til Krabbesholm og Lindegaard, f. 15. nov. 1873 † 29. febr. 1936. Sønner:

a. CHRISTIAN Frederik til Meilgaard og Østergaard, f. 29. sept. 1894 † 11. sept. 1941, forstkandidat, hofjægermester, g. 28. maj 1920 (Frydendal K.) m. KATE Harriet Ryan Treschow. [Meilgaard ved Tranehuse.] Børn:

1) CLARA, f. 30. maj 1921 paa Østergaard (Fjellerup K.), g. 9. nov. 1945 paa Meilgaard m. premierløjtnant af res. ved livgarden, sognepræst Johannes (John) Graver, f. 11. juli 1917 i Bredballe. [Tholstrup, pr. Brønderslev.]

2) MARGRETE, f. 3. juli 1922 paa Østergaard, student, fysioterapeut, g. 24. april 1959 paa Meilgaard m. civilingeniør DAVID Ernest Inglis Runciman, f. 25. marts 1927 i Venado Tuerto, Sydamerika. [Awali, Bahrain.]

3) NIELS til Meilgaard, f. 13. okt. 1924 paa Meilgaard, student, sekondløjtnant ved livgarden, forstkandidat, godsejer, g. 16. juni 1953 paa Meilgaard m. SYLVIA Wendela Pretoria jonkvrouwe van Lennep, f. 15. nov. 1932 i Pretoria, S.Afr. [Meilgaard, Tranehuse.] Døtre:

a) BENEDICTE Marie, f. 24. dec. 1956 i Aarhus. (Vallø.)

b) Alexandra Louise, f. 5. marts 1961. (Vallø.)

4) CHRISTIAN, f. 25. jan. 1929 paa Meilgaard, student, sergent ved livgarden, g. 24. april 1954 i Johannesburg m. KARIN Adele Philippa Carst, f. 1. maj 1932 i Cape Town. [Haenertsburg.] Børn:

a) MARIETTA, f. 12. okt. 1955 i Pietersburg.

b) Peer Christian, f. 27. april 1957 i Pietersburg.

b. IENS til det Petersgaardske skovdistrikt og gods m. v., f. 28. april 1897 paa Meilgaard, cand. phil., kammerherre, hofjægermester, medlem af direktionen for Det Classenske Fideikommiss (R^{1*}), g. 18. okt. 1921 paa Torbenfeldt m. CLARA Benedicte Ulfspærre Treschow. [Petersgaard ved Langebæk.] Børn:

JUEL

- 1) ANNE, f. 13. nov. 1922 paa Krabbesholm, g. 18. maj 1944 paa Petersgaard m. kgl. skovrider ASGER Helge Benedikt Tage-Jensen (R*), f. 14. dec. 1913 i Knebel, MoIs. [Boveskovgaard, Klampenborg.]
- 2) KNUD Rudolf til Petersgaard Hovedgaard, f. 8. jan. 1925 paa Krabbesholm, premierløjtnant af res. i art., g. 15. sept. 1950 paa Birkelse m. INGER Elisabeth Skeel. [Petersgaard, Langebæk.] Sønner:
- a) Peter, f. 19. dec. 1951 i Vordingborg.
 - b) Niels ANDERS, f. 5. juli 1954 i Vordingborg.
 - c) HANS Rudolf, f. 11. aug. 1956 i Vordingborg.
- 3) IENS, f. 1. aug. 1929 paa Krabbesholm, løjtnant af res. i luftværns art., g. 13. april 1960 i Skovshoved K. m. GRETHE Morel (F.: bagermester O. G. M. og E. M. Larsen), f. 18. maj 1937 i Aalborg. [K.] Søn:
Iens Ulrik, f. 27. jan. 1962 i Kbh. (Skovshoved K.).
- 4) GREGERS til Billund Overgaard, f. 3. sept. 1934 paa Krabbesholm, student, g. 2. aug. 1959 i Greve K. m. MAYSIE Valentin Ohland (F.: maskinmester Wilhelm Valentin O. og Ebba Birch), f. 25. aug. 1936 i Kbh. (Bethl.) [Billund Overgaard pr. Vojens.] Datter:
ANE, f. 18. nov. 1960 i Næstved. (Vallø.)
- c. ESGER, f. 6. aug. 1898 paa Meilgaard, cand. polit., kontorchef i Københavns Handelsbank, g. 3. juni 1927 i Hillerød m. DAGMAR Henriette baronesse Wedell-Wedellsborg, skilt (g. 2° m. direktør Bock †, 3° m. Aage Worsaae). [K.] Døtre:
- 1) VIBEKE, f. 17. marts 1931 i Kbh., g. 1° 4. juni 1949 i Kbh. m. dr. polit. BERTALAN Janos de Kiss, f. 18. aug. 1920 i Budapest, skilt; 2° 8. juli 1952 m. ROBERT Charleton Ritchie, f. 27. jan. 1925 i Philadelphia, skilt; 3° m. PHILIP Rensen.
 - 2) INGER, f. 8. marts 1933 i Kbh., g. 8. okt. 1954 i Søborg v. Gilleleje m. læge BOY Willie Clausen, f. 4. aug. 1922.
- d. IVER til Rødsbjerggaard, f. 30. aug. 1900 paa Meilgaard. [Rødsbjerggaard ved Langebæk.]
- e. NIELS, f. 31. dec. 1903 † 9. okt. 1943, assistent, g. 5. juli 1935 i Hillerød m. Sophie Magdalene (RIKKE) Treschow. [Rungsted.] Sønner:
- 1) EILER, f. 28. marts 1936 i Kbh. (Lindevangs K.), g. 3. okt. 1960 i Nairobi m. Laurence (LOLLY) Marie Pauline Whillemine de La Vallée Poussin (F.: mineingeniør Jean baron de La Vallée P. og Odette Tanguy-Desmerais), f. 5. sept. 1939 i Louvain. [Accra, Ghana.] Datter:
Susanne-Bernadette, f. 21. dec. 1961.
 - Desmerais), f. 5. sept. 1939 i Louvain. [Accra, Ghana.]
 - 2) NIELS, f. 1. april 1944 i Kbh. (Hørsholm K.).
- f. MOGENS, f. 29. okt. 1908 † 16. juli 1941, løjtnant, g. 15. juni 1934 i Helsingør m. GRETHE Sophie Adelgunde Tychsen (F.: øjenlæge Orla Lorentz Camillo T. og Dagny Arntz), f. 21. aug. 1908 i Kbh. [Charlottenlund.] Sønner:
- 1) PER, f. 13. marts 1935 i Kbh., hønseriejer, g. 24. sept. 1960 m. Irma Ragnhild Antonsson, f. 4. aug. 1939 i Kristianstad. [Helsingør.] Søn:
Jesper JOACHIM Mogens, f. 5. maj 1961.

JUEL

- 2) Hans PALLE, f. 23. april 1937 sst., student, befragter, g. 23. juni 1962 i Oslo (Fagesborg K.) m. METTE Hald (F.: direktør Knut H. og).
g. PALLE, f. 4. juni 1911 paa Meilgaard, kammerjunker, oberstløjtnant (R*). [K.]

V. JUEL AF BILLESHAVE

ERIK Gregers Juel, f. 20. okt. 1890 paa Benzon (Gjerrild K.) (søn af kammerjunker PEDER Gregers, f. 2. maj 1858 † 27. april 1894, og HERTHA Ulrikke Charlotte Amalie Mylius, f. 14. aug. 1864, g. 22. okt. 1889 † 2. juni 1912), g. 1° 11. juli 1914 i Kbh. (B) m. ELISABETH Nonny Louise Holm (F.: kommandør Hans Peter H. og Johanne Philippa Schultz), f. 17. jan. 1891 i Kbh. (CS), skilt (g. 2° m. løjtnant af res., direktør Anders Peter Andersen); 2° 23. juni 1922 m. KARIN Viola Johansson, f. 22. maj 1904. [Nedenskov pr. Sdr. Vissing.]

KRAG-JUEL-VIND-FRIJS se VIND

JUUL



Gammel dansk adelslægt, af hvilken Niels Juul i Jylland nævnes 1286. — Oberst Christian Juel blev 15. dec. 1679 ophøjet til friherre af Rusenstein. Hans efterkommere skriver sig nu Juul af Rysenstein. — Udførlig slægttafle med vaabenafbildninger i farver, se aarg. 1890.

I. DEN FRIHERRELIGE LINJE

Uddød 14. aug. 1960.

II. DEN ADELIGE LINJE AF RAVNHOLT

CHRISTIAN Ove Sehestedt Juul til Ravnholt og Hellerup, samt Lykkesholm, f. 29. juni 1918 paa Lykkesholm (Ellested K.) (søn af hofjægermester OVE Sehestedt til Ravnholt og Hellerup, samt Lykkesholm, f. 11. okt. 1892 † 25. jan. 1948), hofjægermester, direktør for Den Thaarupgaardske Stiftelse, formand i bestyrelsen for Det fynske Brandassuranceselskab »Ravnholtkassen«, g. 26. febr. 1944 i Ravnholt kapel m. LISBET Neckelmann (F.: direktør Kaj N. og Rigmor Gerda Willer Andersen), f. 18. maj 1922 i Tokio. [Ravnholt, pr. Herrested.] Børn:

1. OVE Christian Sehestedt, f. 2. dec. 1944 paa Ravnholt.
2. MALTE, f. 29. sept. 1947 paa Ravnholt.
3. BENTE, f. 23. april 1954 paa Ravnholt. (Vallø).

BRODER

ESGER Iver til Vigelsø, f. 3. aug. 1924 paa Lykkesholm (Ellested K.) [Vigelsø pr. Otterup.]

JUUL

MODER

DAGMAR Marie Louise baronesse Haxthausen, f. du Plessis de Richelieu, f. 8. maj 1895 i Bangkok (M.T.Kha.) (S.R.P.4), g. 1° 8. maj 1917 m. hofjægermester Ove Sehested Juul † 25. jan. 1948, skilt; 2° 2. juni 1941 i Kbh. (B) m. CARL baron HAXTHAUSEN. [Skaridshus ved Jyderup.]

FADERS ENKE

Hofjægermesterinde RIGMOR Gerda Willer, f. Andersen (F.: grosserer Anders J. A. og Dorothea Willer), f. 30. marts 1902 i Kbh., g. 20. jan. 1942 i Astrup, enke 25. jan. 1948. [Rom.]

FADERS SØSKENDE

1. ELSE Sehestedt, f. 8. juli 1890 paa Ravnholt, g. 22. juni 1915 i Herrested m. oberstløjtnant, kammerjunker THORKIL Thaulow, f. 14. jan. 1882 † 19. jan. 1961. [K.]
2. AXEL til Willestrup, se nedenfor.
3. MOGENS, f. 4. jan. 1903 paa Ravnholt, cand. phil., direktør, medlem af Aarhus Handelsstandsforening, g. 29. jan. 1938 paa Ravnholt m. EBBA Caroline Matzen (F.: Carl Nicolai M. og Mette Frederiksen), f. 30. sept. 1906 i Vejle (N.). [Tenerifa, Canariske Øer.]

FADERS MODER

Kammerherreinde ELISE Julie Helene, f. Valentiner (D.r.K.H.) (F.: forpagter Carl Frederik V. og Elisabeth Oline Thorball), f. 16. febr. 1867 paa Gjorslev, g. 18. sept. 1889 i Holtug, enke 14. nov. 1941. [Willestrup, pr. Arden.]

III. DEN ADELIGE LINJE AF WILLESTRUP

AXEL Juul til Willestrup, f. 15. jan. 1896 paa Ravnholt (søn af kammerherre, hofjægermester CHRISTIAN Sehestedt, f. 12. sept. 1867 † 14. nov. 1941), sekondløjtnant ved gardehusar reg., g. 1° 15. okt. 1924 i Kbh. (B) m. THYRA Ingeborg Schmiegelow, f. 10. okt. 1905 i Kbh. (B), skilt 1945; 2° 21. dec. 1947 i Storehedinge m. BODIL Marie Elisabeth Geo Richter, f. 11. nov. 1912 i Storehedinge. [Willestrup ved Arden.] Børn:

af 1. ægteskab:

1. ANNE, f. 16. juni 1925 paa Willestrup, g. 1° 23. jan. 1945 i Astrup K. m. advokat JAN Strøm, f., skilt; 2° 12. okt. 1954 i Ordrup m. BENT C. A. O. Olesen, f. 5. marts 1927, separeret. [Farum].
2. IFVER Christian, f. 11. marts 1928 paa Willestrup, grosserer, g. 15. marts 1950 i Kbh. m. METTE SOPHIE Sehested, separeret. [Odense.] Børn:
 - a. AXEL Frederik, f. 14. febr. 1951 i Aalborg (Astrup K.).
 - b. BENEDICTE Ingrid Christense, f. 19. sept. 1954 i Aalborg (Astrup K.). (Vallø).

af 2. ægteskab:

3. ELISE Harriet, f. 21. sept. 1948. (Vallø).
4. VINCENTS Georg, f. 6. juli 1952 paa Willestrup (Astrup K.).

KAAS

(De Mur-Kaas'er.)



Gammel dansk adelslægt, der formentlig kan føres tilbage til Aage Jenssen (nævnt 1350) og hvis sikre stamrække begynder med Ove Ovesen i Grævelv, der levede 1416. — Udførlig stamtavle og vaabenafbildning i farver, se aarg. 1917.

DEN DANSKE LINJE

NIELS Heiberg Kaas, f. 16. febr. 1900 (søn af NIELS Adolph Christoff, f. 5. maj 1868 † 16. jan. 1936 og SARAH Henriette, adopt. Heiberg, f. 28. okt. 1853, g. 26. sept. 1893 † 30. dec. 1941), besidder af stamhuset Nedergaards successorfond, kunsthandler, g. 1° 28. april 1939 m. INGE Larsen, f. 17. okt. 1914, skilt 1943; 2° 2. febr. 1947 m. Ellen Dybdal, f. 22. nov. 1908. [Aarhus.]

SØSTER

INGER Adelheid, f. 25. aug. 1894, g. 1° 19. dec. 1916 m. cand. phil. KAJ Rand, f. 27. jan. 1891, skilt; 2° 27. jan. 1929 m. direktør Hans Peter Prior, f. 25. febr. 1866 † 27. sept. 1936. [Charlottenlund.]

FARFADER

GEBHARD Valentin til stamhuset Nedergaard, f. 29. juni 1835 † 14. dec. 1911, kammerherre, hofjægermester. Søn:

OTTO Ditlev til Nedergaard, f. 3. april 1861 † 18. juli 1924, g. 24. marts 1885 m. Marie (MIMI) Caroline Auguste von Levetzow, f. 28. okt. 1860 † 2. juni 1949. Søn:

Gebhardt Marius Cay Vilhelm OVE, f. 11. febr. 1886 † 15. dec. 1958, kammerjunker, g. 27. marts 1921 paa Nedergaard m. NATHALIE Arlward, f. 30. nov. 1900 i England. [Hillerød.]

Døtre:

1. MIMI Kirsten, f. 20. maj 1922 i Berlin, g. i juni 1954 i Hellerup m. indendørsarkitekt HERMANN Lange, f. 6. febr. 1922 i Charlottenlund.
2. Inge MERETE, f. 5. okt. 1929 i Aarhus, overordentlig stiftsdame i Vallø. [Hellerup.]
3. Karen Regitze (DIDA) Birgitte, f. 4. marts 1935 i Menton, malerinde, g. 15. juli 1954 i Kornerup m. forfatteren VIRTUS Schade, f. 11. juli 1935 i Hellerup. [Esrum.]

FARFADERS FARBRØDER

JOHAN VILHELM, f. 28. dec. 1801. Sønner:

1. SOPHUS Vilhelm Eichstädt, f. 31. aug. 1844 † 20. nov. 1916, skovrider, g. 1° 16. maj 1873 m. MARIE Rebekka Christiane Iversen, f. 6. aug. 1838 † 24. jan. 1893; 2° 12. juli 1895 m. BERTHA Juliane Dagnar Sørensen, f. 10. jan. 1871 † 2. juli 1957. [K.] Børn:

af 2. ægteskab:

a. BODIL, f. 16. juni 1897 i Skelby, g. 1° 16. jan. 1920 m. driftsleder af Ø.K.s skovdistrikter i Siam, forstkandidat KNUD

KAAS

- Henrik Larsen, f. 12. aug. 1887 † 5. maj 1932; 2° 12. dec. 1936 m. rektor* HENRIK Vilhelm Bang (K.*D.M.), f. 11. aug. 1882 i Øverød, skilt. [K.]
- b. MOGENS, f. 30. juli 1900, grosserer, g. 6. okt. 1926 m. VALBORG Lassen (F.: murermester Lauritz Jørgen L. og Sofie Hansen), f. 15. juni 1908. [Hellerup.] Døtre:
- 1) LIZZIE Mia, f. 21. april 1928, g. 24. okt. 1953 i Hellerup (Mess.) m. sagførerfuldmægtig, cand. jur. HENDRIK Boesgaard, f. . . . [K.]
 - 2) Hanne DITTE, f. 3. maj 1934, g. 18. dec. 1954 i Gladsaxe K. m. repræsentant Allan Johnsen, f. . . . [Næstved.]
- c. TOVE, f. 28. maj 1902, g. 28. nov. 1941 i Gladsaxe m. kontorchef i Den vest- og sønderjydske Kreditforening OLAF Skjødsholm, f. 21. nov. 1894 † 26. juni 1945. [Ordrup.]
2. OTTO Frederik Christian, f. 11. dec. 1845 † 20. juni 1923, proprietær, g. 21. sept. 1876 m. AGNES Emilie Hvass, f. 21. jan. 1852 † 21. marts 1916. Børn:
- a. EMIL Peter Johan, f. 14. dec. 1877 † 25. nov. 1952, frihavnsassistent, g. 1° 9. febr. 1901 m. EMMA Augusta Friis, f. 18. jan. 1863, skilt † 17. marts 1933; 2° 24. april 1923 m. KATHE Madsen, f. 9. nov. 1887 † 5. sept. 1925. Datter:
 - af 2. ægteskab :
 - AGNES, f. 30. aug. 1925 i Kbh. [Aarhus.]
 - b. HOLGER Louis, f. 10. jan. 1879 † 7. juni 1937, pakhusforvalter, g. 16. jan. 1913 m. JOHANNE Tang (F.: gaardejer Jens Jensen T. og Ane Katrine Villadsen), f. 20. jan. 1886. [K.] Børn:
 - 1) Iris Agnete, f. 1. aug. 1907 i Kbh. [K.]
 - 2) NIELS, f. 12. dec. 1915 i Kbh., mejerist, g. 21. aug. 1954 i Kbh. (Taks.) m. damefrisørinde MARIE Jensen (F.: gaardejer Jens J. og Jensigne Christensen), f. 6. marts 1922 i Ørre. [K.]
 - 3) KIRSTEN, f. 20. april 1919 i Kbh., g. 19. april 1947 paa Frederiksberg (b.v.) m. ingeniør Kurt Kjær Andersen, f. 5. april 1919 i Thisted. [K.]
 - 4) GERTRUD, f. 18. maj 1924 i Kbh., g. 31. maj 1949 i Hvidovre m. dyrlæge HERLUF Bendtsen, f. 30. jan. 1922 i Gunnelev, Hjadstrup. [K.]
 - c. SØFUS Edvard, f. 5. okt. 1880 i Ellidshøj, brændselshandler*, g. 8. sept. 1907 m. Thora Johanne Schrayh (F.: sagfører Carl Frederik S. og Laura Emilie Husen), f. 6. dec. 1882. [K.]
 - d. AKSEL Holsten, f. 15. juli 1886 † 23. nov. 1943, vognmand, g. 15. april 1925 m. ALLY Karen Edel Edith Møller (F.: murermester Niels Kryger M. og Vanda Fanny Magdalene Stumpe), f. 1. juni 1902. [K.] Datter:
 - ELSE, f. 28. nov. 1926 i Kbh., g. 23. juni 1951 i Gentofte m. afdelingsleder i De danske Mejeriers Andelssmørforening HARALD Sigurd Nielsen, f. 10. juni 1913 i Bøstrup. [Holte.]
 - e. HENRIK Ditlev, f. 7. okt. 1891 i Ellidshøj, købmand, g. 2. marts 1918 m. RIGMOR Britta Johanne Andersen (F.: husejer Jens Theodor Richard A. og Britta Gunhilda Ingeborg Thuesen), f. 1. juni 1896. [K.] Børn:
 - 1) TOVE Ingeborg, f. 12. maj 1919 i Kbh., g. 5. marts 1944 i Kbh. m. isenkræmmer HARRY Phillipsen, f. 21. nov. 1918. [K.]

KAAS

2) AKSEL Otto, f. 20. dec. 1920 i Kbh., overassistent ved Frederiksberg kommune, g. 6. okt. 1951 i Solbjerg K. m. INGRID Bitten Hald (F.: maler Alfred H. og Nancy Berg), f. 5. okt. 1927. [Herlev.] Børn:

- a) ANNE Birgitte, f. 22. maj 1955 i Kbh. (Herlev K.) (Vallø).
- b) JENS Henrik, f. 28. jan. 1959 i Kbh. (Herlev K.).
- c) ERIK Ditlev, f. 10. febr. 1961 i Kbh. (Herlev K.).

DEN AMERIKANSKE LINJE

Fører friherrelig titel: von Kaas von Reventlou.

HERMANN Karl friherre von Kaas, f. 1. juni 1902 (søn af friherre KARL, f. 9. april 1872 † 18. maj 1950), raadgivende ingeniør, g. 1° 30. april 1927 m. LUCILE Lepper, † 28. maj 1941; 2° 25. aug. 1942 m. Marjory Cecile Wolf, f. 1. okt. 1904. [Milwaukee.] Børn:

af 1. ægteskab:

1. Friherre William Karl, f. 2. sept. 1931, g. 11. juni 1953 m. Carol Suzanne Nisbet, f. 15. dec. 1932. Datter:
LAURA Lucile, f. 3. febr. 1954.
2. Friherreinde Barbara Ann, f. 12. okt. 1936.

MODER

Friherreinde EMMA, født Graetz, f. 13. aug. 1873, g. 10. aug. 1897, enke 18. maj 1950. [Milwaukee.]

DEN UNGARSK LINJE

Fører samme titel som den foregaaende. Under 30. april 1912 erholdt Niels Albert Kaas, Anders Kaas og Enoch Eduart Kaas ungarsk baronat.

MARIANNE friherreinde Kaas, f. 19. nov. 1924 (datter af professor ved universitetet i Budapest, medlem af det ungarske parlament og det ungarske overhus, dr. jur. & polit. friherre Niels ALBERT, f. 10. juni 1885 † 23. april 1961), g. 28. sept. 1947 m. dr. jur. ANDREAS von Domahidy de Domahida, f. 23. febr. 1920. [Subiaco, W.Australia.]

SØSTER

Friherreinde LIVIA Sophie, f. 15. dec. 1926, g. 12. juli 1947 m. Georg von Zombory de Jobbahaza, f. 1. april 1916. [Budapest.]

MODER

Friherreinde ROSA, født von Medve de Dálnok et Mezömadaras, f. 21. febr. 1902, g. 16. juli 1921, enke 23. april 1961. [Subiaco.]

FADERS FARBRØDER

Friherre ERVIN til Farnos, f. 2. jan. 1852 † 7. okt. 1892, jernbaneembedsmand, g. 1° 12. nov. 1877 m. IRMA von Hlavathy-Mihalka, f. 28. febr. 1858 † 17. aug. 1889; 2° 23. aug. 1890 m. MARIA Koháry, f. 1871. Børn:

af 1. ægteskab:

1. Friherreinde ELIZABETH, f. 18. nov. 1881, g. 28. okt. 1901 m. BÉLA von Majlath de Székhely, f. 15. juni 1874 † . . .

KAAS

af 2. ægteskab :

2. Friherre ALEXANDER, f. 12. febr. 1892 † 19. juli 1943, assistent i det ungarske indenrigsministerium, g. m. IBOLYA von Dobozy de Kiszánto-Doboz, f. 28. dec. 1899. [Budapest.] Døtre:

a. Friherreinde YVETTE, f. 23. febr. 1936, g. 4. sept. 1957 m. KÁROLY Abafalvy. [Budapest.]

b. Friherreinde IBOLYA, f. 19. juli 1937, g. m. Ferenc Widovics. [Budapest.]

3. Friherreinde ALICE, f. 12. maj 1893, g. 24. sept. 1921 m. advokat, dr. jur. PAUL Szöllösy, f. . . . 1886 i Tiszakáda. [Nyiregyháza.]

DEN NORSKE LINJE

Fører ifølge patent af 21. juni 1848 navnet Munthe-Kaas.

CARL FREDRIK Munthe-Kaas, f. 21. febr. 1914 i Arendal (søn af hovedkasserer Carl Oscar, f. 20. febr. 1883 † 24. juli 1962), cand. act., sekretær i Livsforsikringsselskabet «Idun». [Slemdal, pr. Oslo.]

BRØDRE

1. GUNNAR, f. 15. jan. 1919 i Arendal, cand. act., aktuar i Rigstrygdeverket, g. 8. juni 1946 i Sandefjord m. EVA-MARIE Christensen (F.: skibsreder Henrik Arnold C. og Alfhild Torgeresen), f. 26. juli 1921 i Sandefjord. [Oslo.] Sønner:

a. ERIK, f. 7. sept. 1947 i Oslo.

b. GUNNAR, f. 9. jan. 1950 i Oslo.

c. CARL HENRIK, f. 8. juni 1955 i Oslo.

2. ARNE, f. 23. sept. 1923 i Arendal, cand. real., technical officer i I.C.I.*, ingeniør i Norsk Hydro, g. 3. aug. 1954 i Oslo m. cand. real. TONE Vogt (F. generaldirektør Frederik V. og Signe Fjalstad), f. 7. nov. 1930 i Trondheim [Porsgrunn.] Børn:

a. JAN, f. 26. juli 1957 i Newcastle.

b. ELLEN, f. 18. okt. 1958 sst.

c. HANS, f. 29. marts 1961 sst.

MODER

HEDVIG, født Olsen (F. skibsreder Gunder O. og Fredrique Margrethe Hedberg), f. 7. jan. 1883 i Arendal, gift 17. juni 1912 i Arendal, enke 24. juli 1962. [Solvang, Arendal.]

FARFADER

CARL Frederik Emil, f. 20. juni 1845 † 7. okt. 1932, telegrafbestyrer, g. 22. febr. 1878 m. Antoinette (NENNY) Fürst, f. 1. nov. 1850 † 15. sept. 1930. Datter:

GURLI, f. 28. dec. 1878 i Arendal, g. 1^o 30. dec. 1899 sst. m. skibsreder HALFDAN Boe, f. 1. dec. 1869 † 20. jan. 1909; 2^o 24. juli 1911 i Holt pr. Tvedestrand m. grosserer OTTO Pay, f. 20. nov. 1867 † 27. jan. 1931. [Oslo.]

FARBRØDRE

1. HUGO Severin Ahasverus, f. 22. maj 1852 † 11. maj 1929, cand. real., lektor ved Oslo Kathedralskole, g. 1^o 15. febr. 1879 m. RAGNA Martha Kirstine Hjersing, f. 5. juni 1859 † 30. nov. 1902; 2^o 29. dec. 1904 m. MATZY Othilie Caroline Hjersing, f. 16. febr. 1863 † 11. sept. 1920. Børn:

af 1. ægteskab :

a. HUGO, f. 2. dec. 1879 i Holmestrand, højesteretsadvokat, premierløjtnant*, formand* i Akers Sparebanks forstanderskab

KAAS

og i dets kontrolkomité, formand* (nu æresmedlem) i Akers Sogneselskabs direktion, g. 11. nov. 1905 i Fredrikstad m. HELGA Fredrikke Mørch, f. 5. dec. 1880 † 19. april 1950. [Vinderen ved Oslo.]

b. CARL, f. 3. marts 1881 i Fredrikshald, major* i artill., militærattaché*, revisionschef* i A/S Borregaard, vicekonsul* for Danmark, formand i Sarpsborg og Oplands Kreditbanks kontrolkomité, ordfører i repr.skabet for Norges Soldaterforbund (R.*) (N.D.M. m. roset) (Fi.H.R.3¹), g. 4. nov. 1905 i Fredrikshald m. SIGRID Marthine Petersen, f. 7. okt. 1883 † 8. maj 1941. [Sarpsborg og Säby i Värmland.] Børn:

1) CARL RAGNAR, f. 13. sept. 1906 i V. Aker, student, chef-revisor for A/S Mölnbacka-Trysil, distriktschef i Värmlands hjemmevern, g. 20. juni 1934 i Alveley, Shropshire, m. Constance (CONNIE) Vera Massey (F.: Wm. Griffiths M. og Louisa Harley), f. 5. marts 1912 i Alvely [Säby i Värmland.] Døtre:

a) NORA Louise, f. 28. marts 1935 i Sarpsborg, g. 24. juli 1956 i Stora Kils kirke, Värmland, m. assistant officer i Bank of England TREVOR John Stremes, f. 27. juli 1931 i London.]

b) RAGNA Pamela, f. 8. marts 1938 i Karlstad.

c) SIGRID Christina, f. 16. maj 1942 i Karlstad, g. 30. sept. 1961 i Stora Kil K. m. landmand STIG Eriksson, f. 28. april 1937 i Stora Kil. [Säby i Värmland.]

d) BIRGIT Patricia, f. 18. nov. 1945 i Karlstad.

2) AGNES, f. 18. marts 1912 i Trondhjem, student, g. 1. sept. 1933 i Oslo m. disponent, vicekonsul CATO Nicolai Benjamin Aall, f. 5. okt. 1908 i Oslo. [Sarpsborg.]

3) Sigrid (SIRI), f. 25. okt. 1916 i Kria, student, g. 2. aug. 1941 i Sarpsborg m. politiadjutant, cand. jur. HAAKON Strømsether, f. 20. jan. 1914 i Tune. [Fredrikstad.]

c. OTTO Hjersing, f. 31. aug. 1883 i Fredrikshald, oberst, chef* for distriktskommando Nord, militærattache* i U.S.A. og Canada (N.St.O.M. m. egegren) (N.D.M. m. roset) (N.F.M.1) (A.F. L.3) (F.K.K. avec palmes) (F.Æ.L.4) (R.St.A.3), g. 14. dec. 1912 i Kria. m. Ulrikke (ULLA) Sverdrup, f. 14. dec. 1890 † 10. april 1945, skilt. [Oslo.] Børn:

1) OTTO Ulrik, f. 13. sept. 1913 i Tromsø, oberst, stabschef ved NATO, hovedlærer* for hæren ved Forsvarets Højskole, (H.VII.70) (N.D.M. m. roset) (Stb.D.M.), g. 1^o 13. sept. 1943 i London m. IRENE Marcia Dorothea Thompson (F.: civilingeniør Charles Richard T. og Elizabeth Craven), f. 3. nov. 1921 i Melbourne, skilt; 2^o 3. juli 1953 i Oslo m. EVA Grønneberg (F.: afdelingschef Bjarne G. og Nora Halvorsen), f. 28. sept. 1922 i Oslo. [Oslo.] Sønner:

af 2. ægteskab:

a) OTTO, f. 19. april 1954 i Oslo.

b) TORE, f. 9. maj 1956 i Oslo.

2) EVA, f. 20. juni 1915 i Tromsø, student, g. 31. aug. 1937 i Tromsø m. disponent REIDAR Hoff, f. 30. juni 1910 i Trondhjem (N.D.M.). [Trondheim.]

3) HUGO Conrad, f. 3. febr. 1922 i Tromsø, major i forsvarssta-

KAAS

ben, chef* for garnisonen i Sør-Varanger, kontorchef* i hærens stab, assist. militærattaché* i London (N.K.K.m.sv.) (N.K.M.) (N.H.VII.70) (N.D.M. m. roset) (F.K.K. avec palmes en bronze) (F.Æ.L.5) (Stb. 1939-45 camp. St.) (Stb.D.M.) (Stb. D.S.M.) (Stb.Atl.St.), g. 3. sept. 1949 i Oslo m. EVE Sell (F.: direktør Einar S. og Margery Lorna Read), f. 5. juni 1926 i Oslo. [Smestad pr. Oslo.] Børn:

a) EVE, f. 7. aug. 1952 i Oslo.

b) HUGO Christopher, f. 19. jan. 1955 i Oslo.

d. EBBA, f. 25. juli 1888 i Fredrikshald, g. 13. nov. 1915 i Kria. m. agent ODD Reinert, f. 2. juli 1885 i Hurum. [Oslo.]

af 2. ægteskab:

e. ELSA, f. 7. april 1906 i Kria., g. 9. jan. 1937 i Oslo m. driftsleder ved A/S Kværner Brug, ingeniør ODVAR Hauen, f. 24. aug. 1905 i Kria. [Bryn pr. Oslo.]

2. Marius WILLIAM f. 8. jan. 1856 † 22. aug. 1926, major, direktør for Spareforeningen »Bien«, medlem af højesterets kæremaalsudvalg for handels- og konkurssager, g. 7. maj 1884 m. HERMINE Cathrine Blichfeldt, f. 27. jan. 1863 † 22. juli 1937. Sønner:

a. Carl FREDRIK, f. 14. aug. 1886 i Kria., journalist ved »Aftenposten«, g. 24. okt. 1919 i Kria. m. HJØRDIS Kjølstad, f. 8. maj 1897 † 8. juli 1957. [Oslo.]

b. EINAR Schelven, f. 9. febr. 1888 i Kria., cand. oecon., redaktør, g. 28. dec. 1915 i Trondhjem m. GJØROL Flood (F.: apoteker Jørgen Wright F. og Bertha Andrea Thormodsæter), f. 5. aug. 1892 i Kria. [Stabekk, V. Bærum.] Børn:

1) KIRSTEN, f. 8. nov. 1916 i V. Aker, g. 15. febr. 1939 i Oslo m. tekstilagent EGILL Knutzen, f. 28. april 1914 i Kria. [Stabekk, V. Bærum.]

2) EINAR Schelven, f. 22. dec. 1922 i Kria., student, redaktør ved »Verdens Gang«, g. 11. febr. 1949 i Oslo m. ELSE Margrethe Aune (F.: bureauchef Bjarne Olsen og Marit Aune), f. 17. april 1923 i Nordstrand. [Oslo.] Børn:

a) GJØRIL, f. 25. april 1950 i Oslo.

b) EINAR Schelven, f. 12. jan. 1954 i Oslo.

c. HERMAN, f. 25. maj 1890 i Kria., arkitekt, medlem* af bestyrelsen for Norske Arkitekters Landsforbund, censor ved Statens Arkitektkursus, hon. korr. medlem af Royal Inst. of Brit. Architects, g. 8. juli 1922 i Drammen m. ELLEN Juell, f. 22. nov. 1898 † 26. okt. 1939. [Smestad ved Oslo.] Børn:

1) METTE, f. 16. juni 1923 i Drammen, student, socialsekretær, assistent* ved Oslo Universitets sekretariat. [Smestad ved Oslo.]

2) ANDERS WILLIAM, f. 30. april 1926 i Oslo, reservelæge ved Molde Sykehus, luftkommandolæge* i Nordnorge, kaptajn* ved Norges feltlazaret i Korea, oberstløjtnant i luftforsvarets sanitet (N.D.M.) (N.r.K.H.) (N.Kor.M.) (N.r.K.M.M.) (F.N.T.M.) (K.W.S.M.), g. 17. aug. 1956 i Oslo m. sanitets-søster MARIT Lie (F.: gaardbruger Anthon L. og Anna Gaarden), f. 1. aug. 1920 i Sel, Gudbrandsdal. [Molde.] Børn:

a) HERMAN, f. 24. febr. 1957 i Bodø.

b) ERIK, f. 24. april 1958 i Bodø (Ullern K.)

c) ELLEN, f. 13. aug. 1959 i Oslo.

d) MARIT, f. 25. maj 1961 i Molde.

KAAS

- 3) ELLEN, f. 6. april 1931 i Ullern, student, eks. fra Oslo kv. Industriskole, tekstiltegner g. 12. febr. 1955 i Bærum m. arkitekt SVEIN Jørgensen, f. 1. marts 1926 i Ø. Aker. (Smestad ved Oslo.)
 d. ERIK, f. 15. juli 1892 i Kria., disponent og generalagent, g. 4. nov. 1919 i Kria m. koncertsangerinde ELSA Walther (F.: inspektør Reginald W. og Othilie Andersen), f. 23. juni 1900 i Kria. [Oslo.]

FARFADERS BRØDRE

1. HARTVIG *Cornelius Formann*, f. 15. aug. 1817 † 26. dec. 1884, *brigadeintendant*. Søn:

HJALMAR *Ahasverus Schelven*, f. 4. marts 1851 † 7. febr. 1904, *sognepræst*, g. 2. maj 1878 m. ANNA *Rasmunda Rønneberg*, f. 30. marts 1858 † 18. nov. 1934. Børn:

1) KATHINKA, f. 9. jan. 1879 i Asker, g. 2. okt. 1909 i Bærum m. grosserer NILS Jørgen Jørgensen, f. 15. sept. 1873 † 5. aug. 1951. [Oslo.]

2) Anna (NANNA) Margrethe Rønneberg, f. 22. febr. 1880 i Asker, g. 7. juli 1906 i V. Bærum m. lektor, dr. phil. OLS Mørk Sandvik, f. 9. maj 1875 i Nes, Hedmark. [Holmenkollen ved Oslo.]

3) RUTH Rønneberg, f. 17. febr. 1887 i Le Havre, g. 29. juni 1916 i V. Bærum m. professor, dr. phil. ERLING Schreiner, f. 13. dec. 1884 † 13. marts 1929. [Trondheim.]

4) HARTVIG, f. 25. febr. 1891 i V. Bærum, ingeniør, g. 16. april 1919 i Rjukan m. ANNE Henriette Sellæg (F.: driftsbestyrer Halvard S. og Louise Lysholm), f. 22. okt. 1895 i Drammen. [Sandviken.] Børn:

a) ANNA-LOUISE, f. 27. marts 1920 paa Rjukan, kontordame i A/S Metallator. [Oslo.]

b) HJALMAR, f. 8. juli 1922 paa Rjukan, elektroingeniør, g. 8. aug. 1949 i Bærum (Tanum K.) m. RIGMOR Maria Fridrichsen (F.: hovedkasserer Erling Hagbart F. og Ebba Myhrvoll), f. 13. febr. 1923 i V. Aker. Børn:

(1 ELLEN, f. 21. dec. 1951 i V. Bærum.

(2 HARTVIG, f. 30. marts 1954 i V. Bærum.

(3 PETTER, f. 12. febr. 1959 i V. Bærum.

5) ELLEN, f. 28. okt. 1895 i V. Bærum, kontorfuldmægtig ved Oslo fagskoler. [Helgerud ved Sandviken.]

2. HANS, f. 7. okt. 1821 † 25. marts 1905, *købmand*, g. 27. aug. 1851 m. Charlotte Sophie MATHILDE Lie, f. 27. april 1830 † 13. april 1899. Sønner:

a. SVERRE Hannibal Lie, f. 17. juni 1853 † 10. febr. 1932, *telegrafbestyrer*, g. 27. aug. 1887 m. VALBORG Aurelie Johanne Frederikke Sundt, f. 11. febr. 1866 † 31. juli 1955. Søn:

WILHELM, f. 7. sept. 1889 † 20. juni 1949, *kaptajn, direktør*, g. 1° 6. nov. 1913 i Kria. m. EVA Mathiesen (F.: godsejer, kammerherre Haaken Larpent M. og Erika Sophie Marthine Cappelen Kiær), f. 29. okt. 1893 i Ø. Aker, skilt, 2° 4. dec. 1926 i Oslo m. MARJORIE Thaulow Frølich (F.: professor, dr. med. Theodor Christian Brun F. og Aimée Thaulow Knutsen), f. 14. okt. 1898 i Kria. [Skøien i Aker og Lombnes i Rendal.] Børn:

KAAS

af 1. ægteskab :

a. HANS, f. 9. jan. 1915 i V. Aker, dipl. soc. pol. [Kiel], M.B.A. (Harvard, U.S.A.), disponent i A/S Norske Konfektionsfabrikker, indehaver af Fa. Lillehammerklær, viceformand for Konfektionsfabrikenes Arbejdsgiverforening, g. 20. juni 1946 i Oslo m. ELEONORE Glad Balchen (F.: højesteretsadvokat Albert B. og Hildur Jenssen), f. 11. maj 1916 i Kria, skilt. [Oslo.] Børn:

(1 BIRGITTE, f. 8. febr. 1949 i Oslo.

(2 WILHELM, f. 19. juni 1950 i Oslo.

b) ERICA, f. 12. marts 1916 i V. Aker, student, g. 26. juni 1937 i Jevnaker m. overretssagfører LEIV Andreas Brecke, f. 7. sept. 1910 i Kria. [Oslo.]

c) OVE, f. 16. aug. 1917 i V. Aker, student, agronom, skov-ejer, formand i Drammendingstræktets Skogeierforening, g. 16. aug. 1944 i Østre Slidre m. INGEBORG Andrea Forseth (F.: gaardbruger Ole F. og Erikka Eid), f. 16. juli 1919 i Land. [Midtberg, Søndre Land.] Sønner:

1) OLE Wilhelm, f. 1. juli 1945 i Land.

2) ERIK, f. 3. jan. 1949 i Land.

d) TAGE, f. 11. dec. 1920 i V. Aker, B. A. (Lexington, U.S.A.), plantagebestyrer* i Østafrika, ansat i Winge & Co.s rejsebureau. [Oslo.]

plantagebestyrer* i Østafrika, ansat i SAS administration. [Stockholm.]

e) HAAKEN, f. 27. april 1922 i Kria., student, grosserer, g. 23. aug. 1951 i Oslo m. BERIT Kristiane Seehusen Fuiiren Smith-Petersen (F.: skibsreder S.-P. og Else Stahr), f. 24. aug. 1925 i Holmestrand. [Oslo.] Børn:

(1 ELSE, f. 25. nov. 1952 i Oslo.

(2 EVA, f. 11. maj 1954 i Oslo.

(3 Ragnar, f. 12. marts 1961 i Oslo.

af 2. ægteskab :

f) BIRGITTE Margrethe, f. 29. aug. 1928 i Oslo, student, g. 22. okt. 1952 i Oslo m. skibsmægler JOHAN FREDRIK Biermann, f. 26. nov. 1923 i Kria. [Graakammen ved Oslo.]

b. Peter Herfoll, f. 4. juli 1864 † 11. april 1937, direktør, præsident i *De norske Livsforsikringselskabs Forening*, g. 3. nov. 1890 m. KIRSTI Dieseth, f. 24. jan. 1860 † 4. nov. 1946. Børn:

1) HANS, f. 17. aug. 1891 i Kria., cand. oecon., direktør for Det norske Brandforsikringselskab »Fram», g. 21. okt. 1916 i Kria. m. ERIKA Louise Minna Tell (F.: ingeniør Erik Gustaf T. og Caroline Leistner), f. 30. juli 1895 i Altona. [Holmenkollen v. Oslo.] Børn:

a) KARIN, f. 20. aug. 1917 i Kria. (H.VII.70), g. 1^o 14. okt. 1939 i London m. læge, sanitetskaptajn EDWARD Peniston Morley, f. 13. aug. 1912, skilt; 2^o 6. okt. 1947 m. læge EILER Hagerup Schiøtz, f. 1. aug. 1907 i Kria. [Holmenkollen ved Oslo.]

b) PETER Erik Gustav, f. 1. marts 1919 i Kria., overretssagfører (Chr.X.Fr.M.) (N.D.M.), g. 4. juni 1949 i Oslo m. BERIT Thomassen (F.: maskinchef Oskar T. og Judith Johannesen), f. 6. marts 1926 i Oslo. [Oslo.] Børn:

KAAS

- (1 KIRSTI Elisabeth, f. 10. febr. 1950 i Oslo.
 (2 ERICA Birgithe, f. 8. maj 1952 i Oslo.
 (3 HANS Oscar, f. 19. maj 1956 i Oslo.
 (4 ANNE JUDITH, f. 7. nov. 1960 i Oslo.
- 2) KIRSTI, f. 9. jan. 1898 i Kria. [Oslo og Biri.]
3. AHASVERUS, f. 3. okt. 1824 † 25. sept. 1889, skibsreder, g. 2. maj 1852 m. Elise CATHINKA Hjermand, f. 20. jan. 1832 † 20. april 1885.
- Sønner:
- a. Hans Rasmus LEGANGER, f. 26. april 1857 † 14. okt. 1940, cand. theol., amtskolebestyrer, g. 31. dec. 1882 m. Emilie LAURETTE Haraldsen, f. 22. aug. 1858 † 10. okt. 1937. Børn:
- 1) DAGNY Catharine, f. 29. nov. 1883 i Nes, Hallingdal, g. 18. sept. 1915 i Kria. m. afdelingschef i A/S Glommens Træsliberi STEIN Flaata, f. 10. juni 1883 i Opdal, Numedal. [Oslo.]
- 2) OLAF Emil, f. 26. maj 1889 † 19. febr. 1956, postassistent, g. 6. marts 1929 i Oslo m. ANNA Gunvor Thorstensen Koppe-
 rud, f. 21. febr. 1910 i Lunner, skilt. [Oslo.]
- 3) HARALD Rasmus, f. 2. dec. 1892 i Nore, Hallingdal, jernbaneingeniør, g. 28. dec. 1924 i Hønefoss m. RAGNHILD Erika Nøklebye (F.: urmager Edvard Ingemann N. og Ragna Ege-
 berg), f. 31. okt. 1901 i Hønefoss. [Bygdøy.] Sønner:
- a) HANS, f. 24. dec. 1927 i Grong, civilingeniør, videnska-
 belig konsulent ved Havforskningsinstituttet, g. 7. sept. 1957
 m. KARI Svendsen (F.: malermester Olvar S. og Aslaug Sørum),
 f. 18. nov. 1937 i Svolve, skilt. [Oslo.] Datter:
- TRINE, f. 8. maj 1958 i Stokmarknes.
- b) OVE, f. 16. aug. 1929 i Grong, civilingeniør, byggekonsu-
 lent, g. 2. juni 1956 m. ELSE Strand-Vasaasen (F.: herreds-
 skovmester Even V. og Magda Bergljot Strand), f. 23. april
 i S. Gausdal. [Oslo.] Børn:
- (1 ØYVIND, f. 27. okt. 1957 i Oslo.
 (2 KIRSTEN, f. 24. okt. 1960.
- c) JAN, f. 22. juni 1933 i Namsos, B.A. i U.S.A., cand. med.,
 assistentlæge, g. 30. juli 1955 m. EVA Tollefsen (F.: mynt-
 formand Andreas T. og Louise Kongsgaard), f. 2. dec. 1930
 i Kongsberg. [Namsos.] Søn:
- Geir, f. 12. sept. 1959.
- d) HARALD, f. 28. maj 1937 i Namsos, stud. polit. [Oslo.]
- 4) AAGOT Sylvia, f. 30. nov. 1894 i Opdal, Numedal, g. 5. jan.
 1917 i Kria. m. ingeniør, bryggerimester STYRKAR Haavards-
 holm, f. 10. maj 1891 † 24. sept. 1936. [Oslo.]
- 5) MAGNHILD Marie, f. 27. okt. 1896 i Rollag, g. 19. jan. 1929
 i Berlin m. diplomingeniør JOSEF Kloker, f. 5. maj 1898. [Ulm,
 Württemberg og Oslo.]
- 6) ASTRID Margrethe, f. 7. okt. 1899 i Øvre Eker, g. 28. maj
 1927 i Detroit, U.S.A. m. direktør CHRISTIAN Cappelen, f. 23.
 okt. 1904 i Bergen, skilt. [Oslo.]
- 7) INGRID Sofie, f. 2. dec. 1901 i Øvre Eker, g. 19. dec. 1936
 i Oslo m. tekstilagent NILS Martin Knutzen, f. 27. okt. 1878
 i Arendal. [Oslo.]
- b. HARTVIG Christoffer Eugen, f. 7. aug. 1875 † 15. dec. 1957, farmer,
 g. 4. juni 1905 m. OTILIE Caroline Andersen, f. 25. nov. 1881 † 30.
 okt. 1958. Datter:

KAAS

Kirsti ELISE, f. 25. marts 1906 i Drammen, student, g. 7. juli 1934 i Oslo m. kontorchef ERIK Gunnar Blakstad, f. 5. april 1907 i Modum. [Ulefos ved Skien.]

VON KAUFFMANN*



Gammel nedre-østrigsk ridderstandsslægt, af hvilken flere medlemmer i det 17. aarh. traadte i dansk militærtjeneste. Ved kgl. aabent brev af 26. maj 1903 har tre sønner af kommandant i Kastellet i København, oberstløjtnant Nicolaus Gustav Herman von Kauffmann (1792—1850), nemlig generalløjtnant, ordensceremonimester, kammerherre Heinrich August Theodor v. K. (1819—1905) og oberstløjtnant Egmont v. K. (1835—1918) med deres agnatiske descendens samt afdøde krigsminister, general Wilhelm Frederik Ludvig v. K.s (1821—92) agnatiske descendenter erholdt anerkendelse som dansk adel. — Overlærer Herman K. (1851—1929), søn af en fjerde broder kaptajn Balthasar Ernst Hermann v. K. (1817—58) fik under 8. okt. 1903 en lignende anerkendelse (slægten Kauffmann, se DAA 1904—41), medens descendensen af en femte broder godsejer, civilingeniør, premierløjtnant Ludvig Philip v. K. (1830—85), der da levede i udlandet, men nu delvis opholder sig i Danmark, ikke omfattedes af naturalisationerne. — Fuldstændig stamtavle og vaabenafbildning i farver, se aarg. 1947.

HENRIK Louis Hans von Kauffmann, f. 26. aug. 1888 i Frankfurt a. M. (søn af kammerherre AAGE Basse Gustav, f. 14. juni 1852 † 2. juni 1922 og MATHILDE Bertha Louise von Bernus, f. 15. febr. 1866, g. 29. nov. 1887 † 23. marts 1922), cand. jur., overord. og befuldmægtiget ambassadør* i U.S.A., minister* u. p. (S.K.* i diam. D.M.) (M.T.Kha.) (I.F.1) (Chin.Ch.Hs.1) (Chin.Ch.Y.2) (Chin.G.H.3*) (Gr.Ph.1) (I.Kr.1) (J.H.S.1) (J.Kr.E.T.) (N.St.O.1) (N.H.VII. Fr.K.) (R.St.A.3) (S.Kr.1) (S.N.1), g. 18. nov. 1926 i Portsmouth, New Hampshire m. CHARLOTTE Mac Dougall (F.: kontreadmiral Wm. D. Mac D. og Charlotte Stone), f. 12. jan. 1900 i Beaufort, South Carolina. [Crans sur Sierre, Schweiz.] Døtre:

1. ZILLA Mathilde, f. 29. febr. 1928 i Peking, g. 19. dec. 1948 i Washington (St. John's Episcopal Church) m. aëroplaningeniør Albert James Redway, f. 9. nov. 1923 i Boston, Mass. [Washington, D.C.]

2. Elisabeth Charlotte, f. 2. febr. 1931 i Peking, g. 3. marts 1956 i Washington (St. John's Episcopal Church) m. cand. jur. CHARLES Rumford Walker, f. 16. marts 1930 i Concord, New Hampshire.

BRODER

AXEL Max Alexis, f. 25. juli 1894 † 31. jan. 1961, cand. phil., direktør, g. 18. nov. 1926 i Kbh. (b.v.) m. INGE Mira Kier (F.: herredsfuld-mægtig Thomas K. og Thora Fagerlund Krone), f. 17. febr. 1909 i Gentofte (Chr.X.Fr.M.) [Rungsted Kyst.] Døtre:

VON KAUFFMANN

1. **BETTINA** Tove, f. 14. okt. 1928 paa Frederiksberg (Blistrup K.), g. 25. april 1953 i Gentofte m. dr. med. Preben **ERIK** greve Moltke.
2. **ALIX** Mathilde Therese, f. 1. okt. 1930 paa Frederiksberg, (Gentofte K.), g. 27. marts 1954 i Hørsholm K. m. direktør **JOHN** James Chaldecott, f. 25. sept. 1923 i Maidstone, Kent, England. [Buckinghamshire, England.]
3. Inge Magna **JEANNE** Mimi, f. 1. juni 1936 paa Frederiksberg, (Gentofte K.), g. 21. jan. 1959 i Kbh. (Alexander Newsky K.) m. **DIMITRI** prins Romanoff, f. 17. maj 1926 i Antibes. [Rungsted Kyst.]

FARFADER

HEINRICH August Theodor, f. 13. april 1819 † 17. juni 1905, kammerherre, generaløjtnant, amtmand. Søn:

AXEL Otto Tage Niels Basse, f. 10. okt. 1858 † 13. jan. 1937, kammerherre, oberst, g. 10. okt. 1890 m. **Therese FERNANDA Holmblad**, f. 16. okt. 1868 † 23. okt. 1923. Datter:

MAGNA Elisabeth, f. 8. nov. 1891 i Kbh. (M.T.Kha.), g. 17. marts 1914 sst. m. oberstløjtnant, kammerherre **TORBEN Hage** f. 3. maj 1880 † 23. marts 1961. [Klampenborg.]

DE KLAUMAN

Slægten Klauman føres tilbage til købmand i København Gørris Tillufsen (d. 1679), hvis sønnesøn justitsraad Knud Gregorius Klauman blev adlet 18. dec. 1749 med navnet de Klauman.

CARL IWAN Hielm de Klauman, f. 17. okt. 1913 (søn af dommerfuldmægtig **RUDOLF** Johannes Emil, f. 29. sept. 1877 † 30. jan. 1948 og Frida Harhorn, f. 29. marts 1881, g. 14. okt. 1906 † 1. juni 1959), landmand, g. 27. juni 1940 i Rørvig m. **ELLEN** Julie Hansen, f. 19. nov. 1916. [Nakke, pr. Nykøbing Sj.] Sønner:

1. **NIELS** Tjelluf, f. 15. aug. 1941 i Nakke.
2. **OVE** Rudolf, f. 9. nov. 1943 i Nakke.
3. **BENT**, f. 25. juli 1945 i Rørvig.
4. **Henrik Johannes**, f. 10. april 1956 i Nakke. (Rørvig K.).

SØSTER

KAREN Juliane Frida, f. 15. dec. 1919, g. 20. juli 1946 paa Frederiksberg (b.v.) m. **Werner** Didrik greve Schack, skilt.

FADERS BRODER

1. **KNUD Gregorius Elitz Madsenius Landkilde**, f. 15. jan. 1865 † 20. febr. 1936, skolebestyrer, g. 4. dec. 1890 m. **MARIA** Kirstine Jørgensen, f. 3. okt. 1870 † 23. nov. 1949. Døtre:

- a. **ASTA** Marie, f. 18. marts 1892 i Assens, g. 24. febr. 1916 i Svendborg m. malermester **Søren Asger Kaae**, f. 4. april 1885. [Svendborg.]
- b. **ELISABETH** Sophie, f. 6. febr. 1894 i Kbh., g. 10. aug. 1915 i Hellerup m. tandlæge **OVE** Fjeldgaard Brorson Gottlieb, f. 9. febr. 1883 i Klinte ved Bogense. [Frederiksberg.]

VON KLÖCKER



Børnene af provst Johannes von Klöcker, der angav sig at nedstamme, rigtignok kun gennem deres far-moder, fra en tysk, 1586 adlet slægt, og hvis adel 16. aug. 1757 blev stadfæstet af den tyske kejser, blev 31. marts 1760 optaget i den danske adel. Fuldstændig stamtavle med vaabenafbildning i farver, se aarg. 1908.

DEN DANSKE LINJE

BERNHARD William von Klöcker, f. 12. marts 1917 i Los Angeles (søn af vaskeriejer **ANDREW Herman**, f. 4. juli 1879 † 20. juni 1940), forretningsmand, g. 6. juni 1948 i Los Angeles m. **Jeane-Marie Jorgensen** (F.: Kay J. og . . .), f. . . . [Los Angeles.] Datter:
Kathleen Annette, f. 20. febr. 1953 i Los Angeles.

BRODER

Richard THOMAS, f. 12. nov. 1922 i Los Angeles, forretningsmand, g. 28. juni 1953 m. **GLORIA F. Magliocco**, f. . . . [Los Angeles.] Døtre:

1. **Karen**, f. 11. maj 1956.
2. **TERESSA**, f. . . . okt. 1959.

MODER

ANNETTE, f. Danforth, f. 28. april 1884 i Minnesota, g. 17. juni 1906, enke 20. juni 1940. [Los Angeles.]

FADERS FARBRØDER

FREDER Christian, f. 29. nov. 1840 † 5. marts 1890, købmand, g. 8. maj 1874 m. **EMILIE Kirstine Laurentine Petrea Sonne**, f. 20. dec. 1841 † 7. okt. 1933. Sønner:

1. **ANDREAS Bærildsen**, f. 1. juni 1876 † 3. aug. 1960, købmand, g. 13. aug. 1903 m. **MINNA Marie Bendtzen**, f. 9. aug. 1882 † 7. maj 1944. Børn:

- a. **CHRISTIAN Peter**, f. 11. juni 1904 i Rønne, g. 14. juli 1934 m. **BLANCHE Rose Tranca**, f. 29. nov. 1913 i New York. [Mansfield Depot, Connecticut, U.S.A.] Sønner:

- 1) **David Andreas**, f. 20. jan. 1939 i Connecticut, U.S.A.
- 2) **Carl Erik**, f. 11. okt. 1943 sst.

- b. **ASTRID Margrethe**, f. 22. maj 1907 i Rønne, g. 19. maj 1934 m. direktør **HERMAN Mathias Fagerlund**, f. 12. marts 1891 † 20. jan. 1962. [Rønne.]

- c. **INGER Emilie**, f. 28. aug. 1909 i Rønne, g. 3. aug. 1942 i Lyngby (b.v.) m. gaardejer **KARSTEN Stender**, f. 6. juli 1902 paa Elisegaard i Vestermarie. [Smedegaard, pr. Rønne.]

2. **JACOB Nicolai**, f. 8. sept. 1877 i Hasle, løjtnant* af forstærkn. ved fodf., købmand, g. 9. april 1903 i Kbh. (Imm.) m. **INGEBORG Corinna Lassen** (F.: amtsfuldmægtig **Emanuel L.** og **Caroline Christiane Klüver**), f. 3. nov. 1874 i Skanderborg. [Rønne.] Børn:

VON KLØCKER

a. ERIK Peter Christian, f. 30. marts 1904 i Rønne, cand. jur., amtsforvalter for Maribo amtstuedistrikt (R.^{1*}), g. 23. sept. 1933 i Frederiksberg Slots K. m. TOVE Nielsen (F.: overportør i D.S.B. Jens Chr. N. og Marie, født N.), f. 14. okt. 1911 i Kbh. [Maribo.] Søn:

Ole Esben, f. 18. maj 1938 i Hellerup, bibliotekarelev. [Holbæk.]

b. ELLEN, f. 6. sept. 1905 i Rønne, overassistent i Kongeriget Danmarks Hypotekbank, g. 23. sept. 1933 i Kolding (b.v.) m. bogholder OTTO Kierkegaard, f. 8. sept. 1905 † 4. febr. 1940. [K.]

c. KNUD, f. 13. april 1907 i Rønne, forsikringsinspektør, g. 8. aug. 1940 i Rønne (b.v.) m. SALA Jedidya, f. 20. jan. 1902 i Warschau. [K.]

d. OTTO Jacob Nicolai, f. 23. april 1909 i Rønne, danseinstruktør. [K.]

DEN ÆLDRE NORSKE LINJE

JOHN Fürst von Kløcker, f. 15. febr. 1896 (søn af skibsreder JOHAN Nicolai, f. 5. nov. 1851 † 24. aug. 1914 og MARIE Lassen Ugland, f. 3. maj 1864, g. 27. maj 1886 † 7. marts 1915), diplomingeniør, brandinspektør, g. 17. febr. 1923 m. BERGLJOT Louise Sæther, f. 26. marts 1899, skilt. [Oslo.] Datter:

MARIE-LOUISE, f. 10. juli 1925, g. i marts 1948 m. løjtnant THOR Arbo Wärner, f.

FADERS BRØDRE

1. CHRISTOPHER Fürst, f. 27. jan. 1856 † 11. marts 1906, assurance-direktør, g. 7. dec. 1887 m. JOHANNE Mathea Boe, f. 8. sept. 1864 † 21. juni 1936. Børn:

a. HELVIG, f. 29. marts 1897, telegrafistinde. [Arendal.]

b. CHRISTINE Edela, f. 22. juni 1901. [Arendal.]

c. OSCAR, f. 4. marts 1903, koffardikaptajn, g. 9. maj 1930 m. SOPIE Helene Svenningsen, f. 17. april 1904. [Arendal.] Børn:

1) EMMIE Sofie Helene, f. 10. maj 1932, g. 22. okt. 1954 m. disponent Fritz Gerner-Rasmussen, f. 30. aug. 1927. [Odense.]

2) CHRISTOPHER, f. 1. maj 1934, styrmand, g. 23. juni 1959 m.

MARIT Andreassen, f. 14. dec. 1936. Datter:

ELISABETH, f. 12. aug. 1961.

d. PETER Boe, f. 23. jan. 1905, forretningsmand. [Arendal.]

2. OSCAR, f. 3. febr. 1863 † 2. juli 1940, konsul, g. 29. april 1896 m. KATHLYNNE Durell Pink, f. 10. april 1872. [Port Townsend, Washington.] Datter:

ROSETTA Pink, f. 27. juni 1899, g. 1941 i New York m. JAMES A. Bull, f. . . . † . . . [San Francisco.]

3. HANS MUNK, f. 22. jan. 1866 † 30. nov. 1932, grosserer, g. 5. dec. 1895 m. JOHANNE Mathea Ugland, f. 2. febr. 1872 † 25. dec. 1960. Børn:

a. JOHANNE Munk, f. 8. marts 1897, g. 27. april 1918 m. diplomingeniør ROLF Just Henriksen, f. 20. dec. 1890, skilt. [Oslo.]

b. FINN, f. 13. nov. 1898 †, forretningsmand, g. 25. aug. 1936 m. HEDVIG Isabella Sølsnæs, f. 27. febr. 1896. [Oslo.]

VON KLØCKER

PARFADERS BRØDER

SØREN Munk, f. 28. nov. 1829 † 28. maj 1895, overretssagfører. Søn: ISAAC Kallevig, f. 11. april 1865 † 17. sept. 1927, overretssagfører, offentlig forsvarer ved Lagmands- og Meddomsretterne, g. 3. juni 1902 m. ANNA Hilma Finsen, f. 10. april 1868 † 24. april 1954. Søn: SØREN HILMAR Finsen, f. 28. juni 1905, cand. jur., overretssagfører, offentlig forsvarer ved Risør byrett og Holt herredsrett, g. 31. maj 1936 m. lektor Anna MARIA Lysholm Wessel (F.: ingeniør Henrik W. og Frieda Goebel), f. 7. juli 1899. [Arendal.]

DEN YNGRE NORSKE LINJE

Andreas ABRAHAM von Kløcker, f. 15. nov. 1889 (søn af proprietær HANS Holst, f. 28. marts 1852 † 1. jan. 1932 og MARIE Olsen, f. 11. aug. 1856, g. 5. jan. 1877 † 8. aug. 1917), proprietær, g. 8. april 1925 m. RUTH Gaathaug (F.: hovedbogholder i Norges Bank, Skien, Anders G. og Julie Halvorsen), f. 25. sept. 1900. [Bøle.] Børn:

1. HANS Holst, f. 12. febr. 1926, g. 28. dec. 1957 m. ANLAUG Larsen Vaag (F.: Lars Larsen V. og Anna . . .), f. 25. dec. 1926. Søn:

- a. Tronn Abraham, f. 9. juni 1958 (Borgestad K.).
- b. Lars Hermann, f. 27. marts 1960 (Borgestad K.).
2. Anders KJELL, f. 14. dec. 1927. [Søve Landbrugsskole.]
3. GERD, f. 2. juli 1930. [Danvik.]
4. KAARE, f. 28. juli 1936.

SØSTER

HANNA Holst, f. 12. maj 1882, g. 1. aug. 1908 m. formand Johan Bertinus Jensen, f. 12. febr. 1879. [Villa Bergli ved Bøle.]

KNAGENHIELM*

Niels Knag til Kaupanger, Stedje og Losne, lagmand over Bergen, blev 19. dec. 1721 adlet med navnet Knagenhielm. — Familien skriver sig nu *Knagenhielm*. Løjtnanterne Niels Theodore Knagenhielm og Harald Jakob Knagenhielm blev 18. aug. 1917 naturaliserede som sachsisk adel.

CHRISTEN Knagenhielm, f. 18. okt. 1888 (søn af Nils, f. 20. dec. 1858 † 8. juni 1940 og Magda Faye, f. 7. okt. 1863, g. 27. aug. 1885 † 2. jan. 1924), g. 1° 3. nov. 1917 m. RUTH Nicolaysen, f. 23. dec. 1887 † 24. maj 1936; 2° 18. okt. 1938 m. ELLEN Marie Berg (F.: værksejer Nils Christoffer B. og Marie Christine Bärenholdt), f. 13. nov. 1906. [Mårkjetteholet, Sogn.] Børn:

af 1. ægteskab:

1. KATHLEEN, f. 21. jan. 1919.
2. NILS Joachim til Kaupanger, f. 4. febr. 1920, g. 5. aug. 1944 m. WIBEKE Sophie Haffner (F.: major Michael Sverdrup H. og Ruth Skridshol), f. 14. dec. 1918 i Oslo. [Kaupanger Hovedgaard, Sogn.] Børn:

- a. CECILIE, f. 8. aug. 1945.
- b. CHRISTEN, f. 18. marts 1947.

KNAGENHJELM

- c. MICHAEL Haffner, f. 22. juni 1948.
- d. SVEN, f. 19. aug. 1952.
- e. Anne Christine, f. 25. sept. 1955.
- 3. CHRISTEN Frithiof, f. 15. maj 1923, g. 1. juli 1950 m. SOLVEIG Tandberg (F.: lærer Halvor T. og Birgit Bjerkeflaata), f. 22. maj 1924 i Kongsberg. Børn:
 - a. Hans Olav, f. 3. maj 1951.
 - b. Ruth, f. 23. dec. 1952.
 - c. Kate, f. 12. maj 1954.

SØSTER

CECILIE Marie Faye, f. 28. juli 1886, g. 25. maj 1912 m. direktør i Forsikringselskabet »Nord og Syd» EDVARD Hagerup, f. 9. sept. 1887. [K.]

PARFADERS BRØDRE

1. LUDVIG Wiese, f. 11. nov. 1824 † 19. sept. 1907, overretsassessor, kongevalgt hypotekbankadministrator, g. 8. aug. 1857 m. SELMA Angelique Louise Roll, f. 24. sept. 1835 † 9. febr. 1915. Sønner:

a. Nils JOACHIM, f. 20. juli 1861 † 12. febr. 1907, norsk-svensk legationsraad, g. 3. sept. 1895 m. ELEANOR Salome Wilson, f. 21. jan. 1868 † 10. marts 1927. Sønner:

1) Nils Theodore (THEO), f. 13. sept. 1896, sachsisk løjtnant*, assim. field officer (Pr.J.K.1.2) (S.A.3^a) (S.F.3^a), g. 6. juni 1952 m. CHARLOTTE baronesse Winckler, f. 31. dec. 1898 i Køln (g. 1^o m. Edward Harmon Wright). [New York.]

2) HARALD Jakob, f. 30. marts 1898, sachsisk løjtnant*, norsk fændrik* (S.A.3^a) (Pr.J.K.2). [Firenze.]

b. ARTHUR Nicolay Sophus, f. 19. juni 1866 † 8. okt. 1938, højesteretsadvokat, g. 21. sept. 1895 m. BARBARA Ihlen, f. 16. marts 1870 † 12. dec. 1953. Børn:

1) Ambrosine (SISINE) Selma Celina, f. 9. sept. 1896.

2) KAI Ludvig Jacob, f. 28. aug. 1898, cand. jur., ekspeditionschef i kommunal- og arbejdsdepartementet, g. 1^o 30. sept. 1922 m. MARIE Claudine Plathe Butenschön, f. 3. febr. 1902, skilt 1931; 2^o 6. juni 1946 i Stockholm m. Ragnhild Sverdrup Fearnley, f. 29. dec. 1916. [Oslo.] Børn:

af 1. ægteskab:

a) MABEL Hanna Marie, f. 10. juni 1923, g. 22. aug. 1946 m. REIDAR Damsleth, f. 16. aug. 1919. [U.S.A.]

af 2. ægteskab:

b) Niels JACOB, f. 6. sept. 1949 i Oslo.

c) HANS PETTER, f. 19. marts 1957 i Oslo.

2. HANS Frederik, f. 6. okt. 1826 † 11. april 1918, indrulleringschef, kaptajn i den norske marine, g. 23. febr. 1853 m. Maren JOHANNE Arntzen, f. 30. dec. 1831 † 25. juli 1901. Sønner:

a. KARELIUS August, f. 27. marts 1861 † 3. jan. 1938, forretningsmand, g. 22. maj 1904 m. MYRNA Casler, f. 29. nov. 1880. [Los Angeles, Californien.] Børn:

1) ELISE Johanne, f. 24. marts 1905, g. 21. juli 1937 m. PAUL Feher, f. 18. aug. 1898 i Budapest.

2) MYRNA Harriet, f. 27. dec. 1907, g. 1. aug. 1928 m. HERBERT de Lay Tomlinson, f. 16. april 1906. [Los Angeles.]

KNAGENHIELM

3) MILDRED Irene, f. 22. sept. 1912, g. 9. febr. 1938 m. ALDEN Moody, f. 17. febr. 1910 i Santa Cruz.

4) CHARLES Casler, f. 7. april 1914, g. 1° 4. juli 1937 m. Mary Ella Leeds, f. 10. juli 1914 † 6. febr. 1953; 2° 10. juli 1954 m. Viola Anita Hansen. Børn:

af 1. ægteskab:

a) Gerry Alan, f. 11. juni 1941.

b) John Neil, f. 18. marts 1944.

b. LUDVIG Wiese, f. 22. dec. 1865 † 13. okt. 1923, overretssagfører, g. 14. dec. 1895 m. SOPHIE Augusta Hansen, f. 16. okt. 1868 † 1955. Børn:

1) HANS Frederik, f. 4. sept. 1896, direktør i Firmaet Hansen & Cappelens, g. 1° 3. juli 1926 m. ALICE Germaine Wiart, f. 6. april 1900, skilt; 2° 7. nov. 1950 m. Alfhild Forseth, f. . . . [Paris.]

2) LUDVIG Wiese, f. 4. maj 1901, farmaceut, g. 26. febr. 1928 m. INGEBORG Therese Billington. [San Pedro, Californien.] Søn:

LUDVIG Wiese, f. 2. okt. 1929, g. 27. aug. 1951 m. Jane Mildred Wilkinson f. 19. jan. 1930. Børn:

(1 Ludvig Wiese, f. 11. maj 1954.

(2 Theresa Ann, f. 9. aug. 1958.

3) NILS Joachim, f. 26. maj 1902. [Drammen.]

4) EGIL Johannes, f. 31. okt. 1906, g. 9. jan. 1943 m. Yvonne Elise Avenel, f. 24. febr. 1910. [San Sebastian.] Børn:

(1 Hans Fredrik, f. 1. sept. 1945.

(2 Yvonne Lucie, f. 7. sept. 1946.

KNUTH



Gammel meklenborgsk adelslægt, der i det 17. aarh. kom til Danmark. — Kammerherre Adam Christopher von Knuth ophøjedes 2. marts 1714 til greve af Knuthenborg. — Under 10. juli 1810 erholdt Adam Christopher baron Knuth af linjen Christiansdal, under 5. febr. 1811 Frederik greve Knuth til Knuthenborg og under 25. marts 1812 Hans Schack baron Knuth og hans søskende af linien Conradsborg

bevilling til at føre grevelig titel og rang for sig og afkom, dog saaledes at der ved hver regeringstiltrædelse skulle ansøges om fornyelse af disse bevillinger. Dette indskrænkende vilkaar er imidlertid bortfaldet i henhold til nye kongl. bevilling af 25. april 1882 for børnene af Frederik Christian Julius greve Knuth til Bonderup (af linjen Knuthenborg), 16. nov. 1883 for Christian Frederik greve Knuth (af linjen Christiansdal) og 1. okt. 1884 for efterkommere af ovennævnte Hans Schack greve Knuth. — Ved kgl. bevilling af 4. marts 1942 har Viggo greve Knuth for sig, sine sønner og deres børn faaet tilladelse til at føre familienavnet Knuth-Winterfeldt.

Udførlig slægttavle og vaabenafbildninger i farver, se aarg. 1919. Vaabenafbildning Knuth-Winterfeldt i farver, se aargang 1943.

KNUTH

KNUTH-KNUTHENBORG

Den ældre linje.

FREDERIK Markus lensgreve Knuth til Knuthenborg m. m. (det tidl. grevskab K.), f. 5. maj 1904 paa Knuthenborg (søn af lensgreve **EGGERT** Christopher til grevskabet Knuthenborg etc., f. 27. febr. 1882 † 19. marts 1920 og **SYLVIA** Mizpah Pio, f. 29. nov. 1878, g. 6. juli 1903, skilt 1912 † 24. april 1932), besidder* af det Lerchenfeldtske fideikommis, cand. phil., g. 5. juni 1925 i Ordrup m. **CHRISTA** Theodora Marie Nanna Lund, f. 14. dec. 1900 i Skjold, skilt 1948. [Knuthenborg ved Bandholm.] Børn:

1. Comtesse **ELISABETH** Maria Theodora, f. 15. sept. 1930 paa Knuthenborg, student, tresproglig korrespondent. g. 18. marts 1958 i Hunseby K. m. proprietær Carl Johan Koch, f. 23. okt. 1929 i Saaby. [Vonsild.]

2. Greve **ADAM** Wilhelm Josef, f. 10. juli 1933 sst., student, højere handelseksamen, sergent ved sjællandske ingeniørrgmt., g. 18. okt. 1955 i Kbh. (C) m. **GISELA** Theda comtesse Ahlefeldt-Laurvigen. [Bandholm.] Børn:

a. Comtesse **ANNE** Christine, f. 20. maj 1956 i Hellerup (Hunseby K.).

b. Greve **EGGERT** Christoffer Adam Henrik, f. 18. maj 1959 Nykøbing F. (Hunseby K.).

FADERS ENKE

Anne Margrethe (**GRETE**) Falcon, født Wennerwald, f. 1. maj 1894, g. 1° 11. maj 1917, enke 19. marts 1920; 2° 19. juli 1926 m. kaptajn* i den engelske livgarde Sir Theodore Ernest Warren Brinckman, 4. baronet, f. 21. maj 1898, skilt 1929 † 26. juli 1954; g. 3° 7. nov. 1929 m. Harry Falcon. [England.]

Den yngre linje.

Sigismund Ellis FREDERIK VICTOR Lüttichau greve Knuth, f. 3. marts 1895 paa St. Grundet (søn af hofjægermester, greve Christian **FREDERIK**, f. 10. okt. 1862 † 7. nov. 1936 og **SIGRID** Lorck, f. 23. marts 1869, g. 18. maj 1894 † 20. okt. 1910), kammerherre, ordenskapitlets sekretær, hofchef* hos Hds. M. Dronning Alexandrine, adjutant* hos Kong Christian X, oberstløjtnant* af forstærkningen i artilleriet, formand for Dansk Adelsforbund, medlem af repræsentantskabet for Aarhuus Privatbank (K.*D.M.) (H.T.H.) (Chr.X.M.T.) (F.Æ.L.3) (N.St.O.3¹) (S.Sv.3¹) (Sv.V.2²), g. 30. nov. 1922 i Kbh. (B) m. **ELISABETH** Denise de Fine Skibsted (F.: oberst Ove de Fine S. og Frieda Julie Elisabeth Morville), f. 31. maj 1899, hofdame* hos Hds. M. Dronning Alexandrine. [Snekkersten.]

1. Comtesse **ANNETTE** Elise, f. 13. sept. 1926 paa Frederiksberg, g. 1° 17. okt. 1946 i Kbh. (C) m. salgschef Ib Jens Tønnes Georg Krøyer, f. 6. marts 1919 i Nakskov, skilt; 2° 1954 m. redaktør ved Berlingske Tidende Poul **ANDERS** Georg, f. 10. febr. 1919 i Kbh. [Washington.]

2. Greve **OVE** Christian Frederik, f. 9. maj 1928 paa Frederiksberg. [Snekkersten.]

KNUTH

SØSTER

Comtesse CLARA Sigrid Elise Lüttichau, f. 24. april 1898 paa St. Grundet, g. 3. jan. 1922 i Kbh. (Frh.) m. lektor ved Østersøgades Gymnasium, cand. theol., KAJ OLUF Christian Nicolin Buch (R.*), f. 19. juli 1895 i Kolding. [K.]

FARFADERS BRODER

Greve ADAM Vilhelm Frederik, f. 17. aug. 1829 † 12. juni 1902, postmester, kammerherre. Børn:

a. Greve ADAM VILHELM, f. 22. juni 1860 † 19. nov. 1942, g. 16. marts 1893 m. MARIE Johnson, f. 1867 † 1935. Døtre:

1) Comtesse ANNETTE Marie, f. 22. sept. 1895, g. 11. febr. 1918 m. bogholder Clarence James Carlson. [Los Angeles.]

2) Comtesse HENRIETTE, f. 18. aug. 1898, g. 29. juni 1918 m. afdelingschef William Clifford Michener. [Los Angeles.]

b. Greve EIGIL Valdemar, f. 5. dec. 1866 † 8. dec. 1933, kaptajn i livgarden, g. 1^o 3. dec. 1897 m. MARIE Djimphna Johanne Emma de Pasqualin Gamél, f. 14. okt. 1877 † 17. sept. 1911; 2^o 10. april 1913 i Kbh. (C) m. TOVE Benzon (F.: apoteker Carl Otto B. og Emma Eliza Hansen), f. 29. marts 1889 i Kbh. (Taarbæk Kapel), skilt, (g. 2^o m. grosserer Andreas Hvass); 3^o 11. okt. 1925 i Kbh. m. ELLEN Werner, f. 20. okt. 1892. [Helsingør.] Sønner:

af 1. ægteskab:

1) Greve JØRGEN Christian, f. 9. sept. 1901 i Ordrup (Taarbæk Kapel), cand. phil., arkivar, g. 1^o 5. febr. 1926 i Kbh. m. KAREN Adelaide Margrethe comtesse Schimmelmänn, skilt; 2^o 16. juni 1953 i Kbh. m. Ingeborg Kristine Andrea Hincheli (F.: Christian H. og Maria Friis), f. 30. okt. 1914 i Helsingør (g. 1^o Kierulff). [K.] Søn:

af 1. ægteskab:

Greve ERIK Jørgen Eigil Adam, f. 14. nov. 1926 i Kbh., g. 13. nov. 1954 i Tjæreby m. HELLE Niepoort (F.: Pieter Martin N. og Karin Mørkeberg), f. 31. maj 1930 i Kbh. [Bjerggaard pr. Harløse.] Døtre:

a) Comtesse Irene Margrethe, f. 27. sept. 1956 i Esbønderup (Tjæreby K.), konventualinde i Roskilde adelige Jomfrukloster.

b) Comtesse Katharina Elisabeth, f. 16. sept. 1960 i Esbønderup (Alsønderup K.).

2) Greve EIGIL, f. 8. aug. 1903 i Ordrup (Taarbæk Kapel), billedhugger, forfatter, grønlandsforsker (R.*) (F.M.2). [K.]

3) Greve ADAM Cyrille, f. 6. sept. 1904 i Ordrup (Taarbæk Kapel), g. 1^o 14. dec. 1932 i Kbh. m. EDITH Friderichsen, f. 28. nov. 1909 i Kbh. [K.] skilt; 2^o 6. maj 1950 i U.S.A. m. CYNTHIA Rose Strout, f. 27. dec. 1926 i Norwood, Mass., U.S.A., skilt; 3^o 31. maj 1957 i Langerød m. Inge Asmussen (g. 1^o Cold), f. 30. aug. 1909 i Hellerup. [Vittenbjerggaard, Nejede pr. Hillerød.] Døtre:

af 1. ægteskab:

a. Comtesse BENTE Else Marie, f. 20. april 1934 paa Bellevue ved Præstø (Beldringe K.), g. 6. febr. 1954 i Vedbæk m. Gustav ULRICH Willie Emil greve Blücher af Altona, skilt. [St. Lucia, British West Indies.]

KNUTH

- b) Comtesse MARIANNE Emma Annette, f. 28. aug. 1936 paa Bellevue ved Præstø (Beldringe K.), g. 3. aug. 1956 i Kbh. (C) m. sekretær, cand. polit. JENS Wilhelm Trock, f. 24. marts 1930. [K.]
- c. Greve HENRICH Maximilian, f. 9. juli 1870 † 23. sept. 1939, kammerherre, ordenskapitlets sekretær, g. 18. april 1900 m. Anna Sophie ELISABETH Vind, besidderinde af det Vind-Tesdorpf'ske fideikommis, f. 13. marts 1876 † 14. jan. 1961. Søn:
Greve EGGERT Adam, f. 19. april 1901 i Kbh., cand. jur., ambassadør i Bruxelles, besidder af det Vind-Tesdorpf'ske fideikommis (K*. D.M.) (M.T.Kha.) (F.Æ.L.3) (I.F.1) (Ju.Kr.4) (N.St.O.2^s) (Stb.V.3) (Stb.Kron.M.) (Stb.Kron.M.E.II), g. 14. dec. 1934 m. LILY Ingeborg Agnes comtesse Rantzau. [Bruxelles.]

KNUTH-WINTERFELDT

- PREBEN Georg Viggo Julius greve Knuth-Winterfeldt, f. 29. nov. 1906 paa Frederiksberg (søn af greve VIGGO Christian, f. 12. jan. 1875 † 28. april 1946), portrætmaler, medlem af Kunstnersamfundet, Grafisk Kunstnersamfund og Charlottenborgforeningen, g. 1^o 2. okt. 1936 i Kbh. (G) m. BENEDICTE Bartholdy-Møller (F.: læge Helge B.-M. og Elisabeth Hammer), f. 24. maj 1917 i Maribo, skilt (g. 2^o m. konsul Thomas Schytte); 2^o 5. juli 1961 m. cand. mag. INGRID Gylling Hansen (F.: grosserer P. F. H. og Emilie Steensgaard), f. 4. nov. 1913 paa Frb. [K.] Børn:
af 1. ægteskab:
1. Comtesse MERETE Benedicte Elisabeth, f. 19. juni 1937 i Maribo (Domk.), overordentlig stiftsdame i Vallø, korrespondent.
2. Greve EGGERT Viggo Helge, f. 11. juli 1939 sst. (Domk.), stud. agro.
3. Greve TORBEN Michael, f. 16. nov. 1947 sst. (Domk.)

SØSKENDE

1. Comtesse XENIA Clara Elisabeth Knuth, f. 1. dec. 1905 i Kbh., g. 27. okt. 1928 i Frederiksberg K. m. direktør MOGENS Bang, f. 4. april 1903 i Kbh., skilt. [K.]
2. Greve KIELD Gustav til Rosendal m. m., f. 17. febr. 1908 paa Frederiksberg, cand. jur., overord. og befuldmægtiget ambassadør i U.S.A. (K*) (A.F.2) (Ch.F.1*) (Gr.G.I.4) (S.N.3), g. 8. dec. 1938 i den danske legation, Tokio m. GERTRUD Lina Baumann (F.: generaldirektør for Schweizerischer Bankverein A.B. og Lina May Bebler), f. 15. nov. 1911 i Lugano, Schweiz. [Washington.] Børn:
a. Greve AKSEL-IVAR, f. 10. sept. 1940 i Kbh. (B), landvæsenselev.
b. Greve DITLEV Helge, f. 28. dec. 1943 i Kbh. (Fakse K.)
c. Comtesse ISABEL Suzanne, f. 10. juli 1945 i Kbh. (Fakse K.) (Vallø).
3. Greve EGGERT Christian Flemming, f. 3. maj 1912 i San José, U.S.A., professor, dr. techn., rektor for Polyteknisk Lærestanst og Danmarks Ingeniørakademi (R*), g. 16. juli 1940 i Frederiksberg Slots K. m. ANNETTE Ida Sophie Leschly (F.: oberstløjtnant Car L. og Ragnhild Rørdam), f. 10. okt. 1914 i Kbh. [K.] Børn:
a. Greve HENRIK Gustav, f. 9. sept. 1941 i Kbh. (Jac.), student.
b. Comtesse Bente KARIN Birgitte, f. 12. jan. 1944 i Kbh. (C.), student. (Vallø.)
c. Greve GREGERS Carl Viggo, f. 23. febr. 1947 i Kbh. (C).

KNUTH

MODER

Grevinde CLARA Augusta Ingeborg, f. Grüner (F.: kammerherre hofjægermester Georg G. og Clara Simonsen), f. 9. febr. 1878 paa Ravnstrup ved Herlufmagle, g. 21. marts 1902 i Kbh. (G), enke 28. april 1946. [K.]

KNUTH-CHRISTIANSDAL

KRISTIAN Frederik greve Knuth til Lilliendal skov og gods, f. 28. marts 1886 paa Østergaard (Mern) (søn af kammerherre, hofjægermester greve CHRISTOPHER Adam Valdemar, f. 3. juli 1855 † 12. jan. 1942, og ILLE Ottilie Vilhelmine baronesse Lerche, f. 2. juni 1857, g. 11. aug. 1881 † 10. nov. 1942), nyder af fideikommissgodset Lilliendals successorfond, kammerherre, hofjægermester, kaptajn* (R.*) (Fr.VIII.M.M.), g. 11. maj 1910 i Kbh. m. ANTOINETTE Sophie rigsgrevinde Sponneck, f. 15. marts 1887 † 15. nov. 1942. [Lilliendal.] Børn:

1. Greve ULRIK Gustav Adam til Lilliendal Hovedgaard, f. 27. jan. 1911 paa Østergaard, sekondløjtnant*, hofjægermester, g. 12. juli 1940 i Rønninge m. TOVE Birgitte baronesse Bille-Brahe-Selby. [Lilliendal.] Børn:

a. Comtesse BIRGIT Elisabeth, f. 20. nov. 1941 i Odense (Mesinge.)

b. Greve CHRISTIAN Gustav, f. 23. nov. 1942 paa Stenagergaard (Mesinge.)

2. Greve TORBEN Christopher til Vosnægsgaard, f. 7. aug. 1912 paa Østergaard, hofjægermester, sekondløjtnant i livgarden, kompagnichef* i hjemmeværnet, g. 3. febr. 1948 i Kbh. (C) m. VIBEKE (DINE) Valdemarsdatter Düring Lausen (F.: civilingeniør Valdemar Düring L. og Carmen Elisabeth baronesse Schaffalitzky de Muckadell), f. 22. sept. 1912. [Vosnægsgaard.] Søn:

Greve ADAM Kristian, f. 28. juni 1951 i Kbh. (Skjødstrup.)

3. Comtesse DAGMAR Sophie Elé, f. 18. marts 1915 i Kbh., g. 1. dec. 1945 i Skjødstrup m. bankbestyrer Niels Benedict Tillisch.

4. Comtesse MINNA Ille Margrethe, f. 4. dec. 1916 paa Østergaard, Mern, g. 10. okt. 1945 i Ø. Egesborg m. sognepræst BØRGE Barsøe, f. 27. febr. 1911. [Virring.]

SØSKENDE

1. Comtesse Minna Sophie LOUISE, f. 26. juni 1882 paa Østergaard (Mern K.), g. 3. dec. 1904 i Kbh. (Fr.) m. kammerherre, hofjægermester Hans lensbaron Berner-Schilden-Holsten.

2. Comtesse Vilhelmine (MINNA) Alexandra Eugenie Catharina Jenny, f. 3. nov. 1884 paa Østergaard (Mern K.), g. 1° 27. okt. 1903 paa Lilliendal m. cand. phil. OSCAR Ferdinand Hage, f. 16. aug. 1874, skilt; 2° 13. okt. 1913 i Kbh. m. grosserer JOHN Olai Borge, f. 21. juni 1878 † 16. juli 1960.

3. Comtesse MARGRETHE, f. 12. nov. 1888 paa Østergaard, enke efter cand. polit. Godtfred Bruun de Neergaard.

4. Greve OTTO Christopher til Langeskov f. 22. sept. 1890 paa Østergaard (Mern K.), besidder af det 1. Knuth-Buttlar'ske fideikommiss, hofjægermester, premierløjtnant* i rytteriet, g. 1° 10. juni 1917 i Kbh. m. Ellen ESTHER Carla von Kauffmann, f. 17. juli 1895 † 23. febr. 1924; 2° 29. juli 1930 i Rungsted m. ELISABETH Marie Ida Magdalene baronesse Bille-Brahe. [Langeskov pr. Stenstrup.] Børn:

KNUTH

af 1. ægteskab:

a. Greve ERIK, f. 4. aug. 1918 paa Donsegaard, g. 10. nov. 1954 i Flemløse m. RUTH Agnethe Larsen (F. rentier P. L. og Anne Marie Gabriel), f. 22. aug. 1921 i Flemløse. [Eskelund pr. Gislev.]
Børn:

1) Comtesse ESTHER Marie, f. 19. maj 1957 (Gislev K.)

2) Comtesse BETTINA Elisabeth, f. 6. marts 1960.

3) Greve Peter OTTO, f. 6. marts 1960.

b. Comtesse AGNES, f. 5. okt. 1920, børnehavelærerinde, g. 26. febr. 1954 i Risskov m. kaptajn af res. JØRGEN Blach, f. 6. jan. 1918 paa Taastrupgaard. [Risskov.]

c. Greve Adam Christopher FREDERIK, f. 8. febr. 1924, sekondløjtnant. [Canada.]

af 2. ægteskab:

d. Comtesse MARIE LOUISE Minna, f. 14. okt. 1932, student, bibliotekar, g. 25. sept. 1959 i Hundstrup K. m. godsejer CHRISTIAN Frederik Egeberg Gasmann til Fladsaa, f. 21. nov. 1922 paa Fladsaa (Mogenstrup K.). [Fladsaa pr. Næstved.]

e. Comtesse ELLEN Esther Elisabeth, f. 30. marts 1934, børnehavelærerinde, overordentlig stiftsdame i Vallø. [Odense.]

5. Greve Adam Carl WILHELM til Egeløkke, . 2. sept. 1891 paa Østergaard (Mern K.), hofjægermester, g. 4. juni 1929 i Sdr. Kirkeby m. INGE comtesse Ahlefeldt-Laurvig. [Egeløkke, pr. Lejbølle.] Børn:

a. Comtesse Ille Sophie Emmy (ILLA), f. 13. sept. 1931 i Rudkøbing (Bøstrup K.), g. 28. maj 1954 i Rudkøbing m. godsejer PREBEN Georg Knud Garth-Grüner, f. 27. dec. 1927 paa Lille Svenstrup. [Sparresholm, pr. Holme-Olstrup.]

b. Greve Adam Carl WENZEL, f. 8. sept. 1934 paa Egeløkke (Bøstrup K.), sergent ved gardehusar-reg., stud. techn. [Odense.]

6. Comtesse BENEDICTE, f. 25. juli 1893 paa Østergaard, dekanesse for Det adelige Stift Vallø i Sjælland, enke efter Frederik Christian greve Moltke.

FADERS FARBRØDER

Greve CHRISTIAN, f. 19. maj 1827 † 16. april 1886. Søn:

Greve FRITZ Adam Christian, f. 6. okt. 1862 † 13. maj 1926, cand. jur., fuldmægtig og ekspeditionssekretær i finansministeriet, g. 18. maj 1907 m. Hansine Juliane (JULIE) Christophersen, f. 15. april 1873 † 6. aug. 1944. Søn:

Greve RUDOLPH Frederik Adam, f. 7. nov. 1912 i Kbh., sekretær, g. 15. juli 1942 i Taarbæk m. KAREN Didrichsen (F.: direktør, cand. jur. Johan D. og Jonna Høffner), f. 31. maj 1917 i Hellerup. [Hellerup.] Søn:

Greve KRISTIAN Frederik, f. 8. sept. 1946 paa Frederiksberg.

KNUTH-CONRADSBORG

Den friherrelige linje.

AAGE lensbaron Knuth, f. 13. dec. 1899 paa Nybogaard (søn af baron CARL Einar, f. 2. nov. 1861 † 3. sept. 1935 og FANNY Margrethe Neergaard, f. 19. maj 1877, g. 20. okt. 1897 † 17. febr. 1919), nyder af det Knuth-Conradsborgske præcipuums successorfond, landmand. [Amerika.]

KNUTH

BRØDRE

1. Baron WERNER Ejnar, f. 1. jan. 1904 i Espergærde, anlægsgartner, g. 6. maj 1937 m. Ragnhild AASE Pedersen, f. 1. maj 1912. [K.]
Døtre:

a. Baronesse Hanne Margrethe, f. 17. okt. 1942.

b. Baronesse Jette Fanny, f. 18. aug. 1945.

2. Baron CARL Gustav, f. 22. dec. 1905 i Espergærde, maskinmester. [K.]

FADERS BRØDER

Lensbaron WILHELM Emil Gustav, f. 5. april 1851 † 10. maj 1916, g. 18. okt. 1877 m. Betzy baronesse Bille-Brahe, f. 1. aug. 1852 † 18. marts 1939. Sønner:

a. Lensbaron AXEL Erik Carl, f. 19. sept. 1878 † 21. juni 1943, landsretssagfører, g. 2. sept. 1922 i Hørsholm K. m. ERKEL Aase Jansen (F.: civilingeniør Carl Emil J. og Christiane Preetzmann), f. 14. juli 1888 i Kbh., priorinde for Odense adelige Jomfrukloster. [Troense og Odense.]

b. Baron Wilhelm, f. 30. aug. 1883 † 18. april 1937, fuldmægtig i finansministeriet, g. 4. marts 1921 m. RAGNHILD Agnete Gredsted, f. 12. febr. 1890. [Odense.]

KOEFOED



Ved aabent brev af 25. maj 1903 har afdøde gehejmekonferensraad, højesteretsassessor og generalauditor for søetaten Hans Jacob Koefoeds 3 sønner erholdt kongl. anerkendelse af, at de ægte agnatiske descendenter af nævnte gehejmekonferensraad Hans Jacob Koefoed henhører til den danske adelsstand og er berettigede til at nyde alle dennes tilkommende rettigheder. — Udførlig slægttavle og vaabenafbildning i farver, se 1946.

JØRGEN Koefoed, f. 29. sept. 1900 paa Frederiksberg (søn af amtmand OVE Christopher Høegh-Guldberg, f. 12. aug. 1871 † 9. juni 1933 og Gerda Hahn Høegh-Guldberg, f. 4. aug. 1871, g. 28. maj 1898 † 5. aug. 1953), sognepræst til Almind-Viuf, g. 27. nov. 1927 i Kbh. m. ELLINOR Topsøe-Jensen, f. 5. april 1904. [Almind, pr. Almind.]
Børn:

1. IDA Margrethe, f. 7. april 1930 i Vejle, g. 12. dec. 1948 m. revisorassistent ERIK Rosenberg Jacobsen, f. 29. jan. 1924. [Almind.]

2. JENS OVE Carl, f. 29. dec. 1938 i Vejle.

SØSTER

Margrethe PALLENE, f. 12. maj 1911 paa Frederiksberg, bogbindermester, haandforyglder, g. 12. maj 1947 m. civilingeniør POVL Børge Buhl, f. 21. juli 1910. [Teheran, Iran.]

KOEFOED

FARFADERS FADER

HANS *Jacob*, f. 11. maj 1785 † 3. febr. 1870, *geheimkonferensraad*.
Sønner:

1. PETER *Frederik Christian*, f. 13. april 1834 † 11. dec. 1917, *etatsraad, overauditor*, g. 3. maj 1861 m. MARIA *Sophie Christiane Ramlau*, f. 24. juni 1834 † 23. juni 1900. Søn:

POUL *Ramlau*, f. 27. juli 1874 † 22. marts 1957, *hovedbogholder i »Bikuben»*, g. 16. dec. 1898 m. VALBORG *Kohl*, f. 23. dec. 1875. [Lille Værløse.] Børn:

1) Carla *Maria (AIA)*, f. 12. nov. 1899, g. 23. maj 1925 m. skibsreder, kgl. dansk vicekonsul THEODOR *Nordbø*, f. 11. juni 1895. [Haugesund.]

2) ELSE, f. 12. nov. 1899 paa *Frederiksberg*, g. 10. dec. 1921 m. civilingeniør Michael *Treschow*. [Del Mar, Calif.]

3) Hans Peter (PEER) *Emil Ramlau*, f. 9. dec. 1909, forfatter, korrespondent, g. 7. juni 1957 m. Ibolya (IBI) *Maria Nejedlo*, f. 4. okt. 1911. [Lille Værløse.]

2. VILHELM *Ferdinand*, f. 21. maj 1837 † 21. juli 1930, *kontre-admiral*, g. 27. juni 1862 m. EMILIE *Bertelsen*, f. 19. febr. 1841 † 4. april 1914. Søn:

EINAR *Laurentius*, f. 26. juli 1875, mag. scient., ansat ved Norges *Fiskeristyreelse*, g. 14. sept. 1907 m. *Christiane Tandberg* (F.: grosserer *Frantz Christoffer T.* og *Thora Heiberg*), f. 5. okt. 1879. [Bergen.] Børn:

1) VILHELM *Ferdinand*, f. 30. nov. 1908 i *Bergen* (*Johs.*), overlæge, g. 11. okt. 1935 m. INGRID *Nerdrum* (F.: højesteretsadvokat *Odd N.* og *Ingrid Borge*), f. 8. febr. 1914. [Oslo.] Sønner:

a) JOHAN, f. 28. juni 1937.

b) EINAR *Laurentius*, f. 22. marts 1942.

2) SIDSEL *Emilie*, f. 5. okt. 1913 (*Birkeland*), g. 23. april 1938 m. tekstilingeniør Øivinn *Stephansen*, f. 17. aug. 1913. [Espeland, Norge.]

KRABBE AF ØSTERGAARD*



Gammel dansk adelsslægt, hvis stamfader Niels Mikelsen nævnes 1336. — Slægtens medlemmer skriver sig »Krabbé». — Udførlig slægttafle og vaabenafbildning i farver, se aarg. 1928.

Charles FREDERICK *Krabbé*, f. 10. nov. 1880 (søn af landlejendomsbesidder CHARLES *Henry*, f. 16. dec. 1850 † 6. aug. 1901 og ADA *Mary Smith*, f. 21. juli 1857, g. 18. okt. 1876 † 24. juni 1926), major,

(Stb.B.E.4) *Justice of the Peace for the Liberty of Romney Marsh*, M.A., g. 1° 11. juli 1905 m. *Effie Phillis Jardine*, f. 30. april 1881

KRABBE AF ØSTERGAARD

† 17. sept. 1920; 2° 22. april 1932 m. **BRENDA** Maud, født Dowler f. 6. okt. 1894 (g. 1° m. Hallsmith). [Dymchurch, Kent.] Børn:

af 1. ægteskab:

1. **IVER Frederick Jardine**, f. 16. juni 1906 † 21. nov. 1950, g. 1° 2. okt. 1930 m. **HENRIETTE** Mary Clegg (F.: fredsdommer Sir Alfred Rowland C. og Henrietta Madge Donnell), f. 20. maj 1908, skilt; 2° 9. maj 1941 m. **JOYCE** Hilary Campbell Ashwell, f. 14. sept. 1910. [London.] Børn:

af 1. ægteskab:

- a. **CHARLES** Iver Nicholas, f. 6. dec. 1931, g. 13. maj 1961 m. **JEANNE** Sheila Squires, f. 24. juli 1931. [Lancashire.]
 - b. **KRISTIN** Henrietta Krabbé, f. 5. marts 1935.
2. **URSULA** Mary, f. 9. marts 1910, g. 15. okt. 1931 m. **THOMAS** William Kennedy-Moffat, f. 15. febr. 1907. [Skotland.]

SØSKENDE

1. **HILDA** Mary, f. 21. jan. 1878, g. 29. nov. 1906 m. John Theodore Cuthbert baron Brabazon of Tara, f. 18. febr. 1884. [London.]

2. **CLARENCE** Brehmer, f. 16. jan. 1886, colonel, deputy-lieutenant for the county of Berkshire, high sherriff of Berkshire for 1952 (Stb.B.E.4), g. 3. marts 1915 m. **JOAN** Alison Evans-Gordon, f. 31. dec. 1891. [Calcot Green.] Datter:

Anne Patricia, f. 7. marts 1920, g. . . april 1950 m. oberst **A. A. Duncan**. [England.]

PARFADERS FADER

CARL Frederik Herman, f. 24. marts 1774 † 27. sept. 1856, kirurg i den britiske marine. Søn:

FREDERICK John, f. 26. okt. 1824 † 21. jan. 1869, judge advocate Royal Navy, g. 11. juni 1852 m. **JANE** James, f. 30. marts 1832 † 4. april 1923. Søn:

a. **FREDERICK** James, f. 19. juli 1860 † 3. juli 1933, paymaster-rear-admiral, g. 5. juni 1889 m. **ALICE** Kate Anderson, f. 19. febr. 1859. [Emsworth, Hants.] Datter:

HELEN Dorothy Anderson, f. 22. juni 1890.

KRABBE AF DAMSGAARD



Gammel dansk adelsslægt, der nedstammer fra Christen Krabbe til Damsgaard, som nævnes 1498. — Udførlig slægttavle og vaabenafbildninger, se aarg. 1928.

DEN ÆLDRE DANSKE LINJE

OTTO Henrik Olufssøn Krabbe, f. 7. maj 1903 paa Frederiksberg (søn af professor, dr. jur. **OLUF** Haraldsen, f. 19. maj 1872 † 19. april 1951, og **Petrea** Neergaard, f. 20. dec. 1878, g. 2. okt. 1900 † 14. jan. 1958), sekondløjtnant ved

KRABBE AF DAMSGAARD

gardehusar-reg., forpagter, g. 13. jan. 1934 i Storehedinge m. Else AGNETE Hoffmeyer (F.: bryggeriejer, sparekassedirektør Herman Frederik H. og Johanne Permin), f. 4. maj 1908. [Aastrup ved Tølløse.]

SØSTER

KAREN, f. 19. aug. 1901 i Kbh., cand. jur., g. 24. juli 1936 paa Frederiksberg m. godsejer PAUL Frederik Thymann, f. 22. okt. 1891 † 14. juli 1954. [Snertingegaard ved Klarskov.]

FARBRØDRE

1. JON Haraldsen, f. 5. jan. 1874 paa Frederiksberg, kommitteret* i udenrigsministeriet, Islands chargé d'affaires* i Danmark (S.K.*, D.M.) (I.F.1) (Is.Sv.B.M.M.) (Fi.H.R.2¹) (I.Kr.2) (Sp.I.K.2) (Ø.F.3*) (S.N.2*), g. 10. maj 1899 i Kbh. m. MARGRETHE Casse (F.: overretssagfører, prokurator Peter Frederik Engelbreth C. og Bothilde Winding), f. 27. okt. 1876 i Kbh. [K.] Børn:

a. GUDRUN, f. 20. juni 1900 i Kbh., malerinde, overordentlig stiftsdame i Vallø. [K.]

b. NIELS Jonsen, f. 8. aug. 1901 paa Frederiksberg, cand. phil., godsejer, g. 24. febr. 1935 i Oslo m. KIRSTEN Riddervold (F.: domprovst Olaf Riddervold Olsen og Henriette Marie Riddervold), f. 4. nov. 1904. [Frederiksdal pr. Harpelunde.] Børn:

1) JON Henrik, f. 22. april 1936 i Kbh., student, forvalter.

2) Niels LEIF, f. 17. dec. 1937 paa Skovlund, student, forvalter.

3) STEEN Riddervold, f. 1. juni 1942 paa Skovlund, student, shippingelev.

4) AASE Henriette, f. 4. febr. 1947 paa Skovlund. (Vallø.)

c. BODIL, f. 12. okt. 1902, g. 10. febr. 1925 m. civilingeniør EYVIND Mark Quistgaard Biørn, f. 28. jan. 1902, skilt. [K.]

d. BIRGITTE, f. 13. febr. 1904 paa Frederiksberg, cand. phil., g. 17. dec. 1935 i Kbh. m. læge PAUL Ernst Kabell, f. 15. jan. 1901 i Glumsø. [Køge.]

e. HENNING Jonsen, f. 20. juli 1906 paa Frederiksberg, dr. phil., lektor (Chr.X.Fr.M.), g. 1^o 11. sept. 1941 i London m. RUNA Hjarsbæk Rasmussen, f. 3. jan. 1912, skilt; 2^o 28. juli 1948 i Gentofte m. cand. mag. GUNVER Hasseriis Jensen, f. 15. juni 1917. [Frederikshavn.] Børn:

af 1. ægteskab:

1) KIRSTINE, f. 29. juni 1942 i London. (Vallø.)

2) MARGRETHE, f. 27. jan. 1948 i Kbh. (Vallø.)

af 2. ægteskab:

3) TERESE, f. 13. april 1949. (Vallø.)

4) Niels Kåre, f. 1. juli 1951 i Frederikshavn.

5) Jon Erling, f. 25. sept. 1952 i Frederikshavn.

6) Peter Andreas, f. 9. april 1956.

7) Ursula, f. 15. marts 1957. (Vallø.)

2. THORVALD Haraldsen, f. 21. juni 1876 † 16. maj 1953, civilingeniør, fyrdirektør*, g. 1^o 11. nov. 1902 m. SIGRID Jonsson, f. 22. aug. 1875 † 24. dec. 1905; 2^o 15. juni 1907 m. MARGARETHE Krabbe, f. 4. okt. 1871 † 14. aug. 1953. Datter:

af 1. ægteskab:

HELGA, f. 25. aug. 1904 paa Frederiksberg, cand. phil., g. 1^o

KRABBE AF DAMSGAARD

20. juli 1933 i Kbh. m. lektor, cand. mag. HELGE Vincens Gad, f. 24. nov. 1905 i Hellerup, skilt; 2° 10. sept. 1948 i Gentofte m. dr. phil. OLB Severin Glarbo Widding, f. 10. okt. 1907, skilt. [Charlottenlund.]
3. **KNUD Haraldsen**, f. 3. marts 1885 † 8. maj 1961, dr. med., overlæge ved Kommunehospitalet, g. 9. okt. 1909 m. cand. jur. Thora **AGNETE Hindenburg**, f. 19. febr. 1883 † 2. juli 1961. Børn:
- a. **EDITH**, f. 4. marts 1912 paa Frederiksberg, læge, g. 11. maj 1935 i Kbh. (b.v.) m. højesteretssagfører Poul **EJNAR Behrendt-Poulsen**, f. 28. maj 1909 i Kbh. (Jac.) [K.]
- b. **ULRIK Hindenburg**, f. 28. marts 1916, civilingeniør, dr. techn., laboratoriefarstander, g. 4. maj 1940 i Kbh. (b.v.) m. cand. pharm. **KAREN Marie Delcomyn Møller** (F.: toldassistent Carl Delcomyn M. og Dorothea Conradine Delcomyn), f. 24. febr. 1916 i Kbh. [Helsingør.] Børn:
- 1) **DORRIT**, f. 19. febr. 1943 i Västerås. (Vallø.)
- 2) **EVA**, f. 23. marts 1945 i Kbh. (Vallø.)
- 3) **BO**, f. 5. okt. 1949 i Odense.
- ### FARFADERS FARFADER
- JOHAN Heinrich Bernhard Ludvig**, f. 3. april 1751 † 5. juli 1809, kaptajn, toldforvalter. Sønner:
- af 1. ægteskab m. **Anne Marie Marjenhoff** (1751-1806):
1. **Carl Frederik**, f. 22. okt. 1793 † 10. juli 1849, major. Sønner:
- a. **CHRISTIAN Max Galthen Kruuse**, f. 21. okt. 1825 † 1. juli 1898, stationsinspektør, g. 10. april 1856 m. **JOSEPHINE Christine Andersen**, f. 9. marts 1827 † 10. juli 1894. Søn:
- CARL Heinrich**, f. 5. dec. 1861 † 23. maj 1934, jernbanefunktionær, g. 26. juni 1891 m. **AGNES Hedevig Nielsen**, f. 27. febr. 1866, separ. † 30. marts 1940. Døtre:
- a) **RIGMOR Oluffa Dagmar**, f. 24. jan. 1892, g. 1° 1. okt. 1916 m. konsul, cand. polyt. **POUL Erik Müller**, f. 19. aug. 1888 † 4. maj 1945; 2° 14. dec. 1950 i Pala Rafa, Malaya, m. civilingeniør **Jens Hindhede**, f. 9. okt. 1889. [Gentofte.]
- b) **EBBA**, f. 1. febr. 1894, g. 21. dec. 1923 m. grosserer **CHRISTIAN Julsbo**, f. 25. juni 1891 † 28. aug. 1949. [Vordingborg.]
- b. **OLUF JUSTUS**, f. 23. maj 1830 † 19. sept. 1891, kaptajn, g. 20. maj 1857 m. **JOHANNE Christine Christensen**, f. 25. febr. 1828 † 18. febr. 1915. Sønner:
- 1) **CARL Frederik**, f. 15. aug. 1858 † 7. sept. 1920, generalmajor, g. 18. maj 1898 m. **HEDEVIG Fanny Sander**, f. 18. febr. 1872 † 2. okt. 1942. Børn:
- a) **ELSE**, f. 6. marts 1899 i Nyborg, cand. phil., g. 7. maj 1921 m. befragter **EJVIND Angelo Haarslev Egeboe**. [Charlottenlund.]
- b) **OLUF**, f. 5. sept. 1903 i Nyborg, cand. phil., kaptajn* (Ty.J.K.2), g. m. **AGNETE Martha Løwenhaff** (F.: Hans L. og Ingeborg Vilhelmine Christoffersen), f. 8. nov. 1909 paa Frederiksberg. [Kirkelte pr. Allerød.] Søn:
- NIELS**, f. 6. april 1950 i Kbh.

KRABBE AF DAMSGAARD

- 2) AXEL Valdemar, f. 1. juni 1867 † 19. juni 1917, kammerjunker, fuldmægtig under Enkedronning Louises hofstat, g. 20. maj 1903 m. MARY Augusta Bjerring, f. 17. marts 1874. [K.]
3) FREDERIK Christian, f. 8. april 1870 † 24. dec. 1942, kontorchef, g. 1^o 10. maj 1900 m. INGER Trolle, f. 22. jan. 1876 † 18. maj 1923; 2^o 10. okt. 1924 m. Anna ELISE Poulsen, f. 7. maj 1882 † 26. juli 1962. Børn:

af 1. ægteskab:

- a) INGE Betty, f. 21. febr. 1901, g. 20. maj 1921 m. generalmajor*, generalinspektør* for pansertropperne, kammerjunker CHRISTIAN Alfred Friis (K^{1*}.D.M.) (H.T.H.), f. 6. maj 1896. [Sorgenfri.]
b) HERLUF, f. 12. maj 1904, oberstløjtnant af infanteriet, kommandant i Kastellet, kammerjunker (R^{1*}.) (H.T.H.) (S.H.E.5), g. 14. nov. 1931 m. ELSE Svønn Poulsen (F.: redaktør Svønn P. og malerinden Margrethe, født Tuxen-Meyer), f. 12. maj 1910. [K.]
(1 BIRGITTE, f. 4. nov. 1935, sygeplejerske, g. 13. april 1960 i Kbh. (C) m. civilingeniør, søløjtnant HANS Levin Hansen, f. 1. okt. 1931. [Roskilde.]
(2 OLE, f. 7. dec. 1937, landvæsenselev.
c. FREDERIK Vilhelm Ludvig, f. 29. dec. 1832 † 13. juni 1888, assistent ved statsbanerne, g. 30. nov. 1859 m. HELENE Christine Bay, f. 19. juni 1835 † 5. nov. 1908. Sønner:

- 1) CARL Johan Oluf Christian, f. 28. juni 1868 † 19. april 1950, kontorchef, g. 20. maj 1904 m. HELGA Østerbol, f. 21. juli 1873 † 30. jan. 1961. Datter:

KAREN, f. 15. aug. 1905, g. 14. sept. 1935 m. ingeniør August CONRAD Schönwälder, f. 25. dec. 1885. [K.]

- 2) ALBERT Heinrich Riise, f. 24. april 1871 † 30. dec. 1946, cand. jur., indehaver af Krabbes Annoncebureau^s, g. 19. maj 1899 m. VOLDBORG Sofie Brøchner-Larsen, f. 12. jan. 1873 † 16. maj 1932. Børn:

a) AGNETE Helene, f. 12. dec. 1900, g. 17. dec. 1921 m. højesteretssagfører LEIF Gamborg, f. 5. dec. 1896 † 28. okt. 1958. [Charlottenlund.]

b) FRITZ Erik Hugo, f. 19. maj 1902, civilingeniør, direktør i Slagteriernes Central (R^{1*}.), g. 1^o 3. aug. 1929 m. GUNHILD Junker, f. 22. maj 1907 † 13. marts 1956; 2^o 20. april 1957 m. EVA Friis (F.: generalmajor Christian Alfred F. og Inge Betty Krabbe), f. 23. maj 1926 i Kbh. [Holte.] Børn:

af 1. ægteskab:

(1 KIRSTEN, f. 22. okt. 1931, g. 23. jan. 1954 m. sekretær i undervisningsministeriet, cand. jur. Carl Christian FRITZ Johannes Olsen, f. 16. jan. 1928. [K.]

(2 ERIK Junker, f. 19. april 1934, landmand. [K.]

(3 OLE Junker, f. 8. sept. 1936, stud. polyt. [Holte.]

(4 HELENE, f. 31. jan. 1939, student, korrespondent. [Holte.]

af 2. ægteskab:

(5 Jens CHRISTIAN, f. 15. jan. 1958.

(6 METTE AGNETHE, f. 8. april 1959.

KRABBE AF DAMSGAARD

af 2. ægteskab m. *Caroline Antoinette Monrad (1791-1818)* :

2. *Frederik ANTON Monrad til Hald, f. 16. dec. 1808 † 8. juni 1881.*
Søn:

CHRISTOPHER, f. 20. juli 1833 † 22. maj 1913, kammerherre, forsvarsminister, herredsfoged, g. 1. nov. 1861 m. MARIE Dorthea Boesen, f. 8. april 1837 † 11. juni 1918. Sønner:

1) *AAGE, f. 26. juli 1862 † 2. maj 1933, hofjægermester, g. 25. sept. 1888 m. ELLEN Frederikke Hartnack, f. 16. juni 1864 † 6. april 1940. Sønner:*

a) *TORBEN, f. 23. juni 1889, landbrugskandidat, løjtnant* i rytt., plantagebestyrer, g. 1^o 11. nov. 1916 m. LOUISE Willer Petersen, f. 24. sept. 1892, skilt 1922 (hun g. 2^o m. godsejer P. H. Tvede † 1949); 2^o 8. nov. 1932 m. ERNA Nienstædt (F.: grosserer Robert N. og Henriette Mathilde Poulaine . . .), f. 23. jan. 1902. [Charlottenlund.]*
Børn:

af 1. ægteskab :

(1 *ELSE, f. 8. aug. 1917 i Kbh., g. 5. dec. 1939 i Krogstrup m. civilingeniør, løjtnant ved ingeniør reg. MOGENS Ulrik Langebæk, f. 1. marts 1912 i Nyborg. [Holte.]*

(2 *OLE Henrik, f. 8. dec. 1921 † 7. maj 1960, kaptajn af pansertropperne, g. 17. dec. 1949 i Kbh. (B) m. BIRTE Willer-Andersen (F.: grosserer Leif W.-A. og Hellen Christensen), f. 26. marts 1927 i Nærum. [Aarhus.]*

Børn:

(a *Hellen Louise, f. 11. dec. 1950. (Vallø).*

(b *Otto Tyge, f. 4. april 1955 i Kbh.*

af 2. ægteskab :

(3 *HENRIETTE, f. 18. dec. 1933 paa Sumatra, fysioterapeut, g. 12. marts 1957 i Kbh. (B) m. læge Peder Sillansen, f. 17. maj 1932.*

b) *GREGERS, f. 29. aug. 1895. [Canada.]*

2) *IVER, f. 29. april 1868 † 17. jan. 1961, kammerjunker, dommer, g. 21. sept. 1910 m. EVA Møller f. 17. jan. 1894. [K.]*
Børn:

a) *ERIK, f. 25. maj 1912, overinspektør ved Slitz Brewery, Milwaukee, g. 12. sept. 1941 m. Bachelor of Art EILEEN Leerberg, f. 30. aug. 1917. [Milwaukee, U.S.A.] Børn:*

(1 *KRIS, f. 3. maj 1943.*

(2 *SUSAN, f. 26. marts 1949.*

(3 *LYNN, f. 30. dec. 1950 i Milwaukee.*

b) *AGNETE, f. 17. juni 1916, dyrlæge, reservedyrlæge ved Den kgl. Veterinær- og Landbohøjskole, g. 26. juni 1937 m. arkitekt FRANTZ Gerhard Holm, f. 21. jan. 1912. K.*

DEN YNGRE DANSKE LINJE

JØRGEN Preben Krabbe, f. 5. juli 1903 (søn af direktør OLUF Vilhelm Tyge, f. 3. april 1873 † 5. aug. 1960, og LAURENTZE Marie Magdalene Schiøttz-Christensen, f. 22. juli 1875, g. 10. maj 1900 † 29. aug. 1960), direktør, g. 9. maj 1934 m. INGEBORG Voetmann, f. 20. okt. 1904. [K.] Sønner:

1. *KLAUS, f. 23. april 1936.*

2. *PETER, f. 14. april 1940, student.*

KRABBE AF DAMSGAARD

SØSTRE

1. ELSE, f. 6. febr. 1901, cand. phil., g. 26. nov. 1927 m. arkitekt JOHN Vilhelm Thorson, f. 30. april 1894. [K.]
2. ANNA, f. 24. jan. 1905, g. 24. aug. 1935 m. fuldmægtig, kgl. translator JØRGEN Anders Sandøe Ørsted Hertz, f. 21. maj 1901. [K.]

FARFADER

Johan LUDVIG Adolph Carl, f. 14. aug. 1838 † 2. okt. 1893, kgl. fuldmægtig, g. 4. april 1871 m. ANNA Kirstine Herskind, f. 21. marts 1852 † 24. juli 1918. Børn:

1. ADOLPH Frederik, f. 2. febr. 1875, direktør* for Olympic Portland Cement Co., g. 20. maj 1900 m. RAGNA Esbensen, f. 6. juni 1875. [Bellingham, Washington.] Børn:

- a. Hans MOGENS, f. 26. jan. 1903, direktør for Olympic Portland Cement Co., g. 1^o 22. jan. 1925 m. MILDRED Byles, f. 10. dec. 1903 † 18. juli 1929; 2^o 4. april 1936 m. MARIAN Margarethe Cowall, f. 17. dec. 1906. [Bellingham, Washington.] Søn:

af 1. ægteskab:

FREDERIK Lee, f. 1. dec. 1925, civilingeniør, g. 14. juni 1946 m. BEVERLY Ahlsted, f. 3. dec. 1925. [St. José, Calif.] Døtre:
1) Kirsten Elise, f. 6. juni 1950.

2) GAY, f.

b. JOHAN Adolph, f. 2. okt. 1906, statsingeniør, g. 1. febr. 1928 m. WINIFRED Gamble, f. 26. maj 1907. [St. Mateo, Calif.] Døtre:

- 1) Mary Sonja, f. 4. marts 1933.
- 2) Joan Ellen, f. 21. juni 1938.

c. IVEN, f. 20. febr. 1909, direktør for National Portland Cement Co., g. 11. juli 1936 m. ELIZABETH Lindhard, f. 11. maj 1909. [Bethlehem, Pa.]

d. ESTHER Ragna, f. 6. nov. 1914, g. 19. juni 1937 m. agent i Shell Oil Co. ROBERT Glengary Smith, f. 8. jan. 1912. [Seattle, Wash.]

2. LAURA Anna Emilie, f. 4. okt. 1879, g. 31. maj 1900 m. redaktør JOHAN Filseth, f. 28. sept. 1862 † 5. sept. 1927. [Lillehammer.]

3. LUDVIG Thorvald, f. 15. juni 1884 † 13. nov. 1959, cand. mag., presseattaché ved den danske legation i Paris, kontorchef ved Folkeforbundets generalsekretariat, g. 17. okt. 1915 m. LUCIE Jeanne Charlotte Murcianni Durand (F.: købmand Charles D. og Clémence Le Cornu), f. 30. nov. 1887. [Berkeley, Calif.] Børn:

a. GREGERS Louis Charles, f. 5. jan. 1919, Ph. D., professor i matematik, g. 5. aug. 1955 m. lærerinde HARRIET Ann Paul (F.: sagfører Charles Eston P. og Anna Louise Luckey), f. 3. marts 1928. [Yale University, New Haven, Connecticut, U.S.A.] Datter:

ARIADNE Yvonne Maia, f. 30. aug. 1957.

b. FRANÇOISE Edel, f. 14. juni 1923. [Berkeley, Calif.]

DEN NORSKE LINJE

FREDERIK Christian Krabbe, f. 5. nov. 1864. Descendens, se aarg. 1947.

KRABBE AF DAMSGAARD

BRODER

NICOLAI Christian Synnestvedt, f. 10. okt. 1866 † 18. febr. 1911, skibsfører, g. 12. jan. 1897 m. JOHANNE Christine Johannesen, f. 14. april 1871 † 23. maj 1956. Børn:

1. ODD, f. 8. marts 1900 † 25. marts 1950, toldbetjent, g. 12. dec. 1942 m. Kristine (KISS) Antonette Thorsen, f. 17. aug. 1906 Larvik. [Oslo.]
2. LIV, f. 16. april 1909, kasserer. [Oslo.]

KRAG-JUEL-VIND-FRIJS se VIND

KRIEGER



Viceadmiral Johan Cornelius Krieger blev adlet ved patent af 14. febr. 1797. Udførlig stamtavle og vaabenafbildning i farver, se aarg. 1907.

I. LINJE

Uddød i mandslinjen 24. febr. 1951.

KAREN, fører navnet fru Krieger, f. 11. dec. 1893 (datter af hofjægermester, kammerjunker JUST Henrik, f. 23. juni 1865 † 24. febr. 1951 og ELLEN Julie baronesse Gyldenkrone, f. 13. dec. 1866, g. 29. jan. 1891 † 28. marts 1947). [Rundforbi, Nærum], g. 1° 20. okt. 1927 i Kbh. (Frh.) m. kontorchef JOHANNES Frederik Hans Folsach, f. 20. jan. 1872 † 31. okt. 1942; 2° 25. marts 1944 m. civilingeniør SVEN Heymann Bloch, f. 9. jan. 1895 i Kbh., skilt.

II. OG III. LINJE

Uddøde henholdsvis 11. dec. 1938 og 27. jan. 1941.

IV. LINJE

AXEL, f. 21. april 1888 i Kbh. (søn af tjenstg. kammerherre hos prins Valdemar Oscar Johannes, f. 16. juli 1856 † 20. maj 1928 og HENRICA Berregaard, f. 28. sept. 1860, g. 18. juni 1887 † 18. febr. 1956), kaptajn* af infanteriet, brandinspektør*, (R.*) (Jub. T. Brv.) (M. T. Kfh.) (C. F. F. H.) (Br. Br. Æ. K.) (Pr. r. K. 3) (Sv. C. F. F. M. 1) (Ø. r. K. 2), g. 23. nov. 1912 i Helsingør m. ALBA Schierning, f. 7. marts 1890 † 10. dec. 1953. [Helsingør.] Søn:

JOHAN Cornelius, f. 30. maj 1917 i Helsingør, premierløjtnant*, sektionschef i Civilforsvarskorpset, caporal d'honneur i Paris' brandvæsen (D. r. K. M.) (Ne. r. K. F. M. 2) (Ø. r. K. 5), g. 13. jan. 1940 i Gentofte m. GRETHE Vibeke Grabod (F.: direktør Jens Lauritz Victor G. og Ketty Kruchow), f. 21. juli 1915 i Varde. [Gentofte.] Sønner:

- a. Anthonius FLEMMING, f. 28. dec. 1943 i Kbh.
- b. JØRGEN Henrik Victor, f. 21. juli 1946 i Kbh.

KROGH*



Bremisk adelsslægt, der i det 17. aarh. kom til Danmark. — Ved kgl. aabent brev af 28. nov. 1873 erholdt nedenstaaende descendenter af generalløjtnant Georg Friderich von Krogh (f. 29. jan. 1687 † 29. april 1768) anerkendelse som hørende til den danske adel. Udførlig slægttafle og vaabenafbildning i farver, se aarg. 1898.

Præsensliste, se aargang 1946.

LADIGES*

Ditmar Frederik Ladiges til Barnekow ved Wismar og Vosnæsgaard, som 1823 blev optagen i den østrigske adel, blev ved resolution af 20. marts 1824 og patent af 18. april 1827 optagen i den danske adelsstand. — Gustav Ladiges til Barnekow osv. optoges 23. april 1856 i den meklenborgske adel.

DEN ÆLDRE LINJE

Den i Amerika levende gren, se aargang 1946.

DIETMER Eduard, f. 4. dec. 1919 i Lübeck (søn af Carl Johannes August til Gottesgabe, f. 23. dec. 1878 † 2. juni 1952), løjtnant af res. (Ty.K.Æ.K.2) (Ty.K.F.K.), g. 1° 15. aug. 1949 m. GERTRUD Rosenthal, f. 5. febr. 1920, skilt 1956; 2° 19. okt. 1956 m. Magna von Wedderkop (g. 1° von Leipzig), f. 7. dec. 1924. [Kiel.] Børn:

af 1. ægteskab:

1. CARL-HENNING Dietmer, f. 18. febr. 1951 i Lübeck.

2. ELISABETH Carola, f. 22. marts 1955 i Lübeck.

af 2. ægteskab:

3. DIETMER Arved, f. 29. juli 1959 i Hamburg.

MODER

LINA, f. Hochapfel, f. 26. juni 1891 i Saarbrücken, g. 17. sept. 1918 i Lübeck, enke 2. juni 1952.

FADERS SØSKENDE

1. INGA Vilhelmine Ida, f. 18. marts 1880 paa Ipland, g. 20. marts 1905 i Berlin m. dr. GEORG Rothe, f. 5. jan. 1880 † 3. juli 1953. [München.]

2. Fridrich (FRITZ) Franz, f. 24. april 1881 † 12. jan. 1949, g. 25. jan. 1912 m. BERTA Alwine Schrader, f. 29. juli 1884 † 27. okt. 1947.

Børn:

a. URSULA, f. 28. febr. 1914 paa Althaldensleben, g. 12. okt. 1934 i Braunschweig m. dr. ing. JOACHIM Seliger, f. 9. jan. 1910 † 1945.

b. HEINRICH Philipp Richard, f. 15. maj 1915 i Salder v. Braunschweig, landmand, løjtnant af res. (Ty.K.Æ.K.2) (Rum.Kr.5), g.

LADIGES

8. juni 1940 i Braunschweig m. Susanne Koch, f. 31. aug. 1919 i Schöppenstedt. Børn:

1) THOMAS, f. 15. juli 1942 i Braunschweig.

2) VERENA, f. 8. juni 1950.

c. IRMGARD Erna Margrethe, f. 30. juli 1916 i Salder v. Braunschweig, g. 1^o 7. april 1939 i Braunschweig m. major HELMUTH Orlovski, f. 7. aug. 1914 † 8. nov. 1943; 2^o 1950 m. købmand ADOLF Blinne.

3. THYRA Fernande Petra, f. 24. dec. 1885 i Altona, g. 8. jan. 1915 i Lübeck m. preuss. major, provst for det adelige Kloster Uetersen ARVID Gustav Julian Theodor von Wedderkop, f. 6. juli 1873 † 3. jan. 1954. [Uetersen bei Hamburg.]

FARFADERS BRODER

CHRISTIAN, f. 15. febr. 1858 † nov. 1925, g. 10. juli 1886 paa Borgorster-Hütten m. ANNIE Lefriede Henriette Schrøder, f. 9. nov. 1867, skilt. [Portland, Nordamerika.] Døtre:

a. ELSE Charlotte Auguste, f. 2. nov. 1891, g. m. Ober-Regierungsrat . . . Müller. [Lübeck.]

b. DAGMAR Carla, f. 23. nov. 1897.

DEN YNGRE LINJE

Uddød i mandslinjen 29. nov. 1914.

THERESE Monica von Ladiges, f. 4. maj 1881 (datter af CARL til Barnekow, f. 26. dec. 1838 † 19. juni 1894 og HELENE Amalie Blanka von Holstein, f. 30. okt. 1846, g. 10. okt. 1869 † 7. dec. 1902), dr. phil [München.]

LASSON



Kancelliraad Peder Thøgersen Lasson til Rødslet blev adlet 14. sept. 1731.

Udførlig stamtafle og vaabenafbildning i farver, se aargang 1951.

AXEL Rosenkrantz Lasson, f. 3. febr. 1883 i Nørklit (søn af husmand LORENTZ Lund, f. 1. febr. 1845 † 28. febr. 1922 og ELSE Marie Christensen, f. 7. dec. 1855, g. 11. april 1882 † 26. maj 1935),

landmand, g. 27. juni 1912 m. NIKOLINE Petrine Elsine Kristensen f. 2. jan. 1879 † 25. marts 1954. [Nørklit ved Frøstrup.] Døtre:

1. AGNES Josefine Rosenkrantz, f. 19. aug. 1913 i Nørklit, g. 1^o 1. aug. 1936 m. chauffør EYNER Peder Pedersen, f. 26. maj 1914 paa Frederiksberg, skilt; 2^o 1949 m. landmand VERNER Larsen.

2. ELSE Henriette Rosenkrantz, f. 7. maj 1920 i Nørklit, g. 15. maj 1945 i Thisted m. handelskommis ROBERT Christensen, f. 9. dec. 1914 i Hovedgaard. [K.]

LASSON

FADERS BRØDRE

1. LARS Hansen Rosenkrantz, f. 24. april 1841 † 28. jan. 1925, drejer, g. 16. juli 1869 m. Maren KIRSTINE Pedersen, f. 22. sept. 1837 † 26. febr. 1920. Datter:

CAROLINE Marie Adelaide Rosenkrantz, f. 12. juli 1882 i Odense, g. 1^o 12. nov. 1905 m. maskinarbejder Lars Erik Andersen, f. 21. marts 1882 † 25. okt. 1908; 2^o 9. marts 1912 i Odense (Ansgar) m. tekstilmester CHRISTEN Anton Svendsen, f. 24. juni 1873 i Hostrup. [Valby.]

2. Karl Hansen, f. 3. febr. 1846 † 19. okt. 1929, husmand, g. 7. sept. 1876 m. VILHELMINE Kristine Madsen, f. 11. marts 1856 † 22. marts 1937. Søn:

AXEL Kristian, f. 28. juni 1879 † 24. jan. 1953, rentier, g. 4. juni 1909 i LILD m. Ane Marie Thomsen Rotbøl (F.: husmand Thomas Christian Christiansen og Mariane Lukkassen), f. 2. febr. 1884 paa Kæret. [Frøstrup.] Sønner:

1) KARL Vilhelm Rosenkrantz, f. 16. maj 1910 paa Kæret, gaardejer, kommunkasserer, medlem af Sennels' sogneraad, g. 10. april 1941 i Sennels m. EDITH Oddershede (F.: gaardejer Peter Larsen O. og Karen Munk Larsen), f. 23. okt. 1920 i Sennels. [Dalgaard, Sennels pr. Thisted.] Børn:

a) AXEL Christian Rosenkrantz, f. 12. aug. 1942 i Frøstrup.

b) KAREN Oddershede, f. 17. febr. 1944 i Frøstrup.

c) PEDER Rosenkrantz, f. 6. aug. 1948 i Frøstrup.

d) FRANDS Rosenkrantz, f. 19. juli 1951 i Sennels.

e) NIELS Rosenkrantz, f. 28. sept. 1956 i Sennels.

2) THOMAS Christian Rosenkrantz, f. 21. juni 1913 paa Kæret, landmand, g. 12. aug. 1956 i Kettrup K. m. MARY Clausen (F.: partikulier Kristian C. og Marie Frandsine Nielsen), f. 18. nov. 1916 i Kettrup. [Frøstrup.] Sønner:

a) VENTZEL Rosenkrantz, f. 4. nov. 1958 i Fjerritslev.

b) ALLAN Rosenkrantz, f. 27. april 1960 i Frøstrup.

3) HANS Emil Rosenkrantz, f. 29. nov. 1914 paa Kæret, afdelingsleder, g. 20. aug. 1944 i Skive m. ELINOR Jensen (F.: lagerekspedient Laurits Damgaard J. og Maren, f. J.), f. 30. dec. 1919 i Skive. [Glostrup.] Døtre:

a) ANNE MARIE, f. 17. aug. 1945 i Silkeborg.

b) Lene Susan, f. 14. okt. 1946 sst.

c) METTE Maren, f. 5. juni 1955 i Kbh. (Brøndbyvester K.).

4) EINAR Charles Rosenkrantz, f. 30. marts 1918 paa Kæret, kriminaloverbetjent, g. 9. juli 1944 i Vaabensted m. RIGMOR Stryger (F.: forpagter Lars Peder Pedersen S. og Karen Kirstine Christiansen), f. 2. juli 1918 i Kistofte. [Haared pr. Maribo.] Døtre:

a) Hanne Vibeke, f. 16. juli 1946 i Saksøbing.

b) Birthe Mariane Rosenkrantz, f. 8. jan. 1948 i Saksøbing.

c) Dorthe Annette Rosenkrantz, f. 8. nov. 1949 i Saksøbing.

5) BØRGE Rosenkrantz, f. 11. nov. 1922 i Nørklit, Lild Sg., cand. jur., advokat, g. 30. juni 1949 i Aarhus (Domk.) m. Eli ALICE Liljerøth (F.: viceskoleinspektør Magnus Edvin L. og Martha Karoline Nielsen), f. 13. febr. 1923 i Kbh. [Glostrup.] Børn:

LASSON

- a) FRITS Thøger Rosenkrantz, f. 4. april 1955 i Kbh. (Husumvold K.).
b) ANNE Elisabeth Rosenkrantz, f. 3. april 1957 i Kbh. (Greve K.).

LE NORMAND DE BRETTEVILLE

Gammel adelslægt fra Normandiet, der under den franske revolution kom til Danmark. Oberst Louis Claude le Normand de Bretteville blev 4. maj 1804 optagen i den danske adelstand. I Belgien og Frankrig fører slægten titel af marquis.

Carl Louis VALDEMAR le Normand de Bretteville, f. 11. marts 1874 (søn af cand. polit. ejendomsbesidder Oscar Harald VIGGO Emil, f. 29. marts 1840 † 30. nov. 1922, g. 16. juni 1871 m. MATHILDE Unserud, f. 15. jan. 1845 † 1. marts 1917), rentier, g. m. Nancy Meyer, f. 18. juni 1867 † 13. nov. 1935, skilt. [Alameda, California.] Datter: EDITH, f. 16. juli 1898, g. 15. juli 1930 m. DONALD Walsh. [New York.]

SØSKENDE

1. Pierre ALEXANDER, f. 7. nov. 1877, financier, g. 1^o 12. nov. 1908 m. CLARISSE Lyons, f. 4. marts 1889 † 9. nov. 1946; 2^o 4. dec. 1947 i San Francisco m. Louisa Jean Fink, født Gilchrist, f. 9. sept. 1903 i Melbourne, Austr. [San Francisco.] Sønner:

af 1. ægteskab:

a. ALEXANDER, f. 20. marts 1911, g. 3. juni 1939 m. DOROTHEA Snively, f. 11. juni 1910.

b. CHARLES Edouard, f. 11. marts 1913, g. 28. juni 1938 m. FRANCES W. Mein, f. 13. juni 1915. Børn:

1) LESLIE, f. 23. juni 1939.

2) PETER, f. 11. april 1941.

3) FRANCES, f. 3. dec. 1947.

4) CHARLES Locke, f. 10. okt. 1950.

2. OSCAR *Sophus Emil*, f. 16. febr. 1879 † 17. juni 1955, financier, g. m. Maud Lillian Berry. [Berkeley, California.]

3. ALMA Emma Charlotte Corday, f. 24. marts 1881 (F.Æ.L.5), g. 1^o 11. maj 1908 m. Adolph Bernard Spreckels, f. 5. jan. 1857 † 28. juni 1924; 2^o 20. febr. 1939 m. ELMER Maclay Aul, f. 11. dec. 1895 i U.S.A., skilt (han g. 2^o m. Ulla le Normand de B.) [San Francisco.]

4. Søren GUSTAV, f. 12. okt. 1883, ejer af oliekluder og guldminer, g. 1916 i Paris m. Edris McKim. [Venice, California.]

FARBRODER

CARL *Julius Nestor*, f. 26. aug. 1834 † 13. marts 1891, prokurator. Søn: LOUIS Claude, f. 8. maj 1866 † 14. sept. 1938, overreissagfører, g. 18. jan. 1900 m. THUSNELDA Michelsen, f. 5. aug. 1867 † 29. april 1923. Døtre:

1. ALICE Marguerite, f. 2. april 1901 i Kbh., fører navnet le Normand de Bretteville, g. 1^o 3. dec. 1927 i Kbh. (B) m.

LE NORMAND DE BRETTEVILLE

civilingeniør HENNING Schouboe-Madsen, f. 15. juli 1901 i Kbh., skilt jan. 1934; 2° 16. febr. 1934 i Aarhus (b.v.) m. civilingeniør KAJ Søren Johan Henriksen, f. 8. juli 1902 i Ulstrup, skilt okt. 1942 † 20. dec. 1955. [K.]

2. EBBA Rigmor, f. 1. juni 1904 i Kbh., g. 18. aug. 1925 i Kbh. (B) m. direktør, civilingeniør OVE Malling Storm, f. 3. aug. 1897 i Lyngø. [K.]

PARFADERS BRØDRE

1. FREDERIK Christian, f. 9. juli 1807 † 30. nov. 1862, kongl. told-assistent. Søn:

AXEL Nestor Georg Frederik, f. 22. aug. 1851 † 6. okt. 1916, købmand, g. 19. nov. 1881 m. LOUISE Johanne Marie Mangor, f. 22. juni 1861 † 2. nov. 1922. Søn:

KAI, f. 2. dec. 1883 † 1. maj 1920, g. 30. april 1911 m. ANNA Petrea Sørensen, f. 9. jan. 1890. [Risskov.] Børn:

a) ULLA, f. 15. jan. 1912, g. 1. okt. 1945 paa Honolulu m. ELMER Maclay Aul, f. 11. dec. 1895 i Pittsburg, (han g. 1° m. Alma Emma Charlotte Corday le Normand de B., skilt). [Santa Barbara, Calif.]

b) OVE Pierre, f. 2. jan. 1915. [Kernville, Lincoln Co., Oregon.]

2. CHARLES Jules, f. 26. maj 1809 † 16. nov. 1885, belgisk oberst. Søn: Eugène FRÉDÉRIC Jules, f. 8. maj 1849 † 3. febr. 1899, godsejer, g. 26. maj 1886 m. FÉLICIE Joséphine Eudoxie baronesse de Lannoy, f. 19. april 1850 † 7. marts 1932. Søn:

AMÉDÉE Edmond Charles Armand Louis-Claude Ghislain, f. 29. okt. 1889, g. 27. marts 1913 m. GHISLAINE Adélaïde Maria Adrienne Sophie Olympe baronesse de Heusch de la Zangrye, f. 26. juli 1891. [Malaga, Spanien.]

3. Jean Pierre ALEXANDRE, f. 11. dec. 1811 † 22. okt. 1884, fransk divisionsgeneral. Søn:

Paul Louis Maurice PIERRE, f. 16. dec. 1852 † 4. nov. 1930, g. 1° 6. dec. 1879 m. ISABELLE Adrienne Nicolas, f. 30. sept. 1859 † 1920; 2° 3. nov. 1922 m. YVONNE Pierrot, f. 12. aug. 1882. [Paris.] Børn: af 1. ægteskab:

1) STÉPHANIE Marie Honorine Isabelle Yvonne Renée, f. 6. jan. 1881. [Chateau de la Gardette, Loriol (Drôme), Frankrig.]

2) ALEXANDRE André Pierre Paul Guy Robert, f. 22. april 1883 † 5. febr. 1962, g. 24. juli 1909 m. Marie Léonie vicomtesse de Plan de Sieyes † 12. aug. 1929. Børn:

a) ISABELLE Marie Marguerite Celine Jeanne, f. 29. april 1910, g. 17. juli 1934 m. Raymond Vallentin du Cheylard. [Montelimar.]

b) JEAN AMÉDÉE Marie René Henri, f. 23. juli 1911, dansk vicekonsul, (R.*g. 1. juni 1939 m. Madeleine Pommé. [Port de Bouc.] Døtre:

(1 FRANÇOISE, f. 3. juli 1941.

(2 ALBANE, f. 24. april 1943.

(3 BEATRICE, f. 15. juni 1945.

(4 ANNE, f. 25. april 1947.

(5 Pierre-Olivier, f. 21. febr. 1953.

c) ANDRÉ Robert Marie François Olivier, f. 6. nov. 1918, g. 21. aug. 1945 m. Henriette de Marliave. Børn:

LE NORMAND DE BRETTEVILLE

- (1 Louis Claude, f. 28. juni 1946.
(2 ROBERT, f. 22. okt. 1947.
(3 ISABELLE, f. . . . 1954.
(4 FLORENCE, f. . . . 1954.
(5 Catherine, f. 1. sept. 1958.
d) Frederique MARIE PIA, f. 12. febr. 1922, g. 16. febr. 1944 m. HENRY Gély. [Bezier.]
e) STÉPHANIE Marie, f. 14. dec. 1925, g. 29. juni 1944 m. GASTON Gély. [Bezier.]
4. NESTOR Christopher Eugen, f. 23. april 1813 † 16. sept. 1860, toldkontrolør. Søn:
ANTON Christoffer Eugen, f. 20. febr. 1853 † 4. april 1936, g. 21. dec. 1886 m. JOHANNE Hansine Hansen, f. 21. jan. 1856 † 17. dec. 1932. Datter:
MAUD, f. 8. juli 1889, g. 1° 8. juli 1914 m. dr. med. JAMES Malcolm Thompson † aug. 1915; 2° 20. juni 1922 m. assurance-mægler WILLIAM Arthur Galvin, f. 17. jan. 1871. [San Francisco.]

LERCHE



Cornelius Lerche til Nielstrup blev adlet 25. juni 1660. — Christian Cornelius Lerche til Lerchenborg etc. optoges ved patent af 26. maj 1818 i lensgrevelig stand, og alle hans sønner i første led var grever ifølge allerhøjeste resolution af 4. april 1818. Udførlig slægttavle og vaabenafbildning i farver, se aarg. 1934.

DEN GREVELIGE LINJE

CHRISTIAN Albrecht Frederik lensgreve Lerche-Lerchenborg til Lerchenborg og Gl. Krusegaard ved Egby m. m., f. 21. aug. 1897 paa Frederiksberg (søn af kammerherre, hofjægermester, lensgreve CHRISTIAN Cornelius Lubbi, f. 14. juli 1865 † 22. maj 1937 og ANNA HEDVIG Cathrine Beate de Falsen baronesse Zytphen Adeler, f. 13. febr. 1879, g. 20. okt. 1896 † 12. febr. 1938), nyder af grevskabet Lerchenborgs successorfond, formand for bestyrelsen for Kammerherre, Lensgreve C. A. Lerches Familielegat, for Grevskabet Lerchenborgs Mindelegat og for Aarby Sogns Alderdoms- og Understøttelsesforening, g. 16. marts 1928 i Kbh. (B) m. MINNA Gjertrud Engelbrecht (F.: afdelingschef Alfred E.), f. 11. aug. 1905 i Kbh. (Z). [Lerchenborg.] Børn:

1. Greve CHRISTIAN Alfred Vincens, f. 29. aug. 1930, inspektør paa Lerchenborg, g. 15. juni 1957 i Hørsholm m. INGA Tholstrup (F.: direktør Knud T. og Eva Brødsgaard), f. 20. maj 1936 i Kbh. Børn:

a. Greve CHRISTIAN Cornelius Knud, f. 22. april 1960 i Kbh. (Aarby K.).

b. Comtesse ANNA Emilie, f. 15. aug. 1961 i Kbh. (Aarby K.).

2. Baron FLEMMING Georg, f. 13. marts 1932, cand. jur., advokat-fuldmægtig.

LERCHE

3. Comtesse LOUISE Beate, f. 6. marts 1938, student, overordentlig stiftsdame i Vallø.

BRØDRE

1. Baron OTTO, f. 9. jan. 1899 paa Lerchenborg. [K.]
2. Baron AXEL, f. 21. nov. 1903 † 3. okt. 1949, cand. jur., sagfører, g. 27. okt. 1932 m. Elise Margrethe Caroline (LITTEN) comtesse Scheel. [Ordrup.] Søn:
Baron Otto Axel, f. 26. dec. 1942 i Hellerup.

FARFADER

Lensgreve CHRISTIAN Albrecht til grevskabet Lerchenborg, f. 3. april 1830 † 10. april 1885, kammerherre, g. 23. nov. 1855 m. CORNELIA Emma Sophie Louise Tillisch, f. 1. juli 1837 † 7. juli 1904. Søn:
Baron OTTO, f. 19. aug. 1873 † 4. marts 1953, civilingeniør, g. 8. febr. 1930 m. ELSE, født Grundtmann, f. 25. juni 1898 (D.r.K.M.) (D.r.K.U.) (M.T.Kha.), (g. 1° m. Erik Hans greve Schack, skilt 1929). [K.]

FARFADERS FARFADER

Greve CHRISTIAN Cornelius, f. 2. sept. 1770 † 26. april 1852, gehejmekonferensraad, kammerherre, amtmand. Sønner:

1. Greve VILHELM Cornelius Magnus til Birkendegaard og Astrup, f. 30. juli 1820 † 2. juli 1895, g. 5. april 1856 m. VILHELMINE Conradine Barner, f. 24. juni 1836 † 28. sept. 1876. Sønner:

- a. Baron WILHELM, f. 13. aug. 1857 † 26. jan. 1916, g. 19. maj 1908 m. ADDIE Cathrine Juliane Grevenkop-Castenskiold. [Hagestedgaard ved Maarsø.] Datter:

Baronesse ESTHER til Hagestedgaard, f. 11. okt. 1909, g. 1° m. gesandt Fritz Høegh-Guldberg, skilt; 2° m. ambassadør FRANTZ Hvass, f. 29. april 1896 i Kbh. (K.*D.M.) (D.r.K.H.) [Bonn.]

- b. Baron GUSTAV, f. 27. juli 1859 † 15. okt. 1936, hofjærgermester, kammerjunker, kar. ritmester, g. 27. juli 1895 i Husby K. m. Julie Benedicte Christiane (ADANE) baronesse Wedell-Wedellsborg, f. 25. okt. 1872 paa Hellingegaard (Halsted K.) (B.M.1*). [Klampenborg.] Børn:

- 1) Baron CARL VILHELM Cornelius Magnus, f. 11. juli 1896 paa Birkendegaard, besidder af Det Lercheske fideikommiss, cand. phil., sekondløjtnant ved livgarden, bygningsentreprenør, g. 1° 22. febr. 1928 i Los Angeles m. MILDRED Megraw Moyn (F.: John M. og Mary Rigby), f. 12. juli 1894 i Philadelphia (g. 1° m. Theodor Armstrong † 1926), skilt; 2° 1. juni 1951 m. LORAIN Leaf, f. 13. febr. 1911. [Guam.] Datter:

af 1. ægteskab:

Baronesse NINA Charlotte, f. 24. sept. 1933 i Los Angeles, g. 27. juli 1958 NEVIN Burton Chamberlain, f. 16. febr. 1936 i Philadelphia.

- 2) Baronesse POLLY Adelheid Vilhelmine Adanc, f. 24. juli 1897 paa Birkendegaard, student, g. 18. nov. 1926 i Skovshoved m. hofjærgermester Frederik greve Scheel til Ryegaard og Trudsholm.

2. Greve CARL CHRISTIAN Cornelius til Benzonsdal, f. 4. okt. 1826 † 9. maj 1881. Søn:

Baron Carl CHRISTIAN, f. 19. maj 1856 † 24. maj 1920 kammer-

LERCHE

herre, hofjægermester, g. 19. febr. 1884 m. SIGRID With, f. 11. febr. 1866 † 20. febr. 1941. Børn:

1) Baronesse ILLE Sophie Edel Hilleborg, f. 5. jan. 1885, stiftsdame i Vallø. [K.]

2) Baron CARL Christian Cornelius, f. 7. jan. 1888, hofjægermester. [Benzondal ved Taastrup.]

3) Baron VINCENS Christian til Benzondal, f. 12. april 1891, hofjægermester, løjtnant* af res. ved gardehusarreg., g. 1° 8. juli 1919 m. Marie Frederikke (UNNE) Collet (F.: kammerherre, hofjægermester Holger C. og Polly Hegermann-Lindencrone), f. 21. okt. 1898, skilt (hun g. 2° 1931 m. ritmester Jens Peder Jacob Jensen † 13. nov. 1938); 2° 1. april 1947 m. Ingeborg Christine Johanne (Bing) Vagn-Hansen (F.: kabinetssekretær, kammerherre C. P. M. H. og Gudrun Rich), f. 23. febr. 1909. [Lundehuset, Benzonsdal.]
Søn:

af 1. ægteskab:

Baron CHRISTIAN Carl Frederik til Brønsgaard og Benzonsdal, f. 25. sept. 1923, g. 15. marts 1951 i Humlebæk m. Ellen (LENNE) Guldager (F.: ørelæge Erik G. og Rigmor Emilie Margrethe Jørgensen) f. 6. febr. 1926. [Benzonsdal.]
Børn:

(1 Baron VINCENS Carl Christian, f. 31. marts 1952 i Kbh. (Torslunde K.)

(2 Baronesse BIRGITTE Ille Margrethe, f. 10. dec. 1954 i Kbh. (Torslunde K.) (Vallø.)

(3 Baronesse Vibeke Alex Marie, f. 19. marts 1960 i Kbh. (Torslunde K.) (Vallø.)

(4 Baronesse Annelise Olga Ingeborg, f. 16. okt. 1961 i Kbh. (Torslunde K.) (Vallø.)

4) Baronesse ALIX Sigrid Lillie, f. 10. nov. 1894, fører i henhold til kgl. bevilling af 4. febr. 1943 familienavnet Lerche og titel af baronesse, g. 11. sept. 1917 i Kolding m. assurandør FREDERIK Johan Hedemann, skilt. [Hellerup.]

DEN FØRSTE ADELIGE LINJE

JØRGEN Hannibal Lerche, f. 4. nov. 1907 i Horsens (søn af ingeniør FLEMMING Christian, f. 7. juli 1876 † 23. marts 1942), restauratør, g. 29. maj 1936 i Kbh. (b.v.) m. GURLI Margrethe Borbye (F.: maskinmester Peter Laurentius B. og Anna Margrethe Rasmussen), f. 14. marts 1915 i Kbh. [K.]

SØSTER

MARGIT, f. 29. jan. 1904 i Odense, g. 1° 11. nov. 1928 i Asminderød m. grosserer Anders ALEXANDER Jørgensen, f. 19. sept. 1896, skilt; 2° 8. nov. 1935 m. grosserer IB Vilhelm Skovgaard-Petersen, f. 4. juni 1906. [Rungsted Kyst.]

MODER

ANNY Elisabeth, f. Larsen (F.: bryggeriforvalter Carl L. og Louise Marie Petersen), f. 25. febr. 1880, g. 2. maj 1903, skilt. [K.]

LERCHE

FADERS ENKE

INGER, f. Friis, f. 26. sept. 1895, g. 14. juli 1937, enke 23. marts 1942. [K.]

FARFADERS FADER

HENRIK *Georg Flemming*, f. 25. aug. 1808 † 2. okt. 1890, *etatsraad*.
Sønner:

1. FLEMMING *Ludvig*, f. 5. aug. 1846 † 7. juni 1935, *jægermester*, *skovrider*, g. 3. juli 1875 m. Marie Margrethe ELISABETH *Treschow*, f. 20. dec. 1850 † 31. dec. 1911. Døtre:

a. GERDA, f. 7. juni 1876 i Odense, g. 5. aug. 1896 i Bjergsted m. grosserer Knud HARALD Faber, f. 22. dec. 1870 † 28. juli 1948. [K.]

b. Emma (EMMY) Henriette Elisabeth, f. 23. marts 1878, klosterfrøken i Vemmetofte. [Jyderup.]

2. PAULI *Julius*, f. 8. febr. 1852 † 14. aug. 1931, *and. polit.*, *chef for overformynderiets kassererkontor*, g. 7. juli 1882 m. JENNY *Christina Friis*, f. 15. aug. 1854 † 23. juni 1928. Sønner:

a. GEORG, f. 7. aug. 1884 † 18. okt. 1941, *overlæge i hæren*, g. 15. marts 1910 m. MARGRETHE Voss, f. 24. juni 1886. [Aalborg.] Børn:

1) CHRISTIAN, f. 10. dec. 1910, *direktør for A/S Havnemøllen*, g. 3. maj 1935 m. EDITH Marie Nørmølle, f. 6. aug. 1912. [Aalborg.] Børn:

a) ANNI, f. 29. jan. 1937, *mensendieklærerinde*, g. 25. okt. 1958 i Aalborg m. laborant Jørn Øhlenschläger, f. 23. juni 1936, skilt 1961. [Randers.]

b) PETER, f. 1. juni 1941, *handelsstuderende*.

2) ANNEMARIE, f. 25. okt. 1921, g. 10. april 1943 m. kaptajn OVE Cordes, f. 19. juni 1919. [Aalborg.]

b. GUSTAV Henrik Erik, f. 25. jan. 1891. [Uruguay.]

3. GEORG *Jacob*, f. 22. okt. 1853 † 15. maj 1927, *and. polyt., ingeniør*, g. 28. marts 1882 m. SOPHIE *Johansen*, f. 28. marts 1856 † 23. nov. 1921. Søn:

Carl Frederik (FRITS), f. 23. aug. 1883 † 8. jan. 1962, *overretssagfører, direktør for Kryolith-Mine og Handelselskabet, medlem af bestyrelsen for Kryolithselskabet Øresund A/S*, g. 1° 8. dec. 1911 i Kbh. m. IDA Philip, f. 21. okt. 1890 sst., skilt; 2° 16. aug. 1934 i Kbh. m. AGNETE Ekman (F.: grosserer Ferdinand Frederik E. og Nanna Marie Andriette Rosenstand), f. 5. aug. 1892 sst. [Klampenborg.]

DEN ANDEN ADELIGE LINJE

FLEMMING *Andreas Milton Lerche*, f. 8. maj 1906 i Kbh. (søn af kaptajn KAY Henrik Emil Leopold, f. 31. okt. 1873 † 14. jan. 1955 og Noline (NICO) Mathilde Nordsten, f. 16. jan. 1878, g. 28. dec. 1897 † 28. dec. 1953), major i nr. i res., 'civilingeniør (M.Ing.F.) (R.*) (Fi.H.R.3^a) (Fi.Kr.M.K.1939-40) (Fi.M.M.)', g. 1° m. HELEN baronesse Wedell Wedellsborg, skilt; 2° 20. juli 1940 i Kbh. m. FRITZE Dagmar Edle Angélique baronesse Haxthausen, skilt. [Charlottenlund.] Børn:

af 2. ægteskab:

1. HENRIK, f. 20. juni 1941, stud. jur.

2. ANNETTE, f. 14. febr. 1943, student.

LERCHE

SØSTER

MARIE-LOUISE, f. 15. dec. 1899 paa Paknam Fort, Siam, g. 26. nov. 1927 i Kbh. m. kommandør i den franske flaaede GILBERT Camille Alfred Alexandre de la Rochefoucauld, hertug af La Roche-Guyon (R.*), f. 21. aug. 1889 paa La Roche-Guyon. [Château de La Roche-Guyon, S. et O.]

FADERS SØSKENDE

1. MARIE Louise Henriette, f. 26. juli 1877 i Hillerød, enke efter kammerherre Ludvig baron Wedell-Wedellsborg.

2. FLEMMING Emil Harald Albrecht, f. 14. nov. 1878 i Hillerød, cand. jur. kammerherre, gesandt* (S.K., D.M.) (M.T.Kfh.) (B.Kr.4) (B.Z.L.2^a) (Bulg.A.3) (Chin.G.H.2¹) (E.Fr.K.1) (E.Ø.K.1) (Fi.H.R.1 i Brill.) (Fi.Sk.F.) (Fi.B.H.) (J.H.S.3) (Le.S.1) (Li.G.1) (M.Gr.2.b.) (N.St.O.2^a) (O.H.&F.2^a) (Pr.Kr.3) (S.A.2^a) (S.Kr.1) (Ø.F.2) (Ø.r.K.1), g. 10. jan. 1916 i Wien m. Eleonora (NORA) Maximiliana Magdalene Emma von Grabmayr-Angerheim, f. 27. april 1892 St. Veit a. d. Glan. (Fi.H.R.T.) (Fi.B.H.) (Ø.r.K.3). [Hellerup.]
Børn:

a. THYRA Hilda Marie Dagmar, f. 1. okt. 1916 i Wien, overordentlig stiftsdame i Vallø.

b. FLEMMING Ferdinand Harald, f. 2. juni 1919 i Wien, cand. jur., fuldmægtig i arbejds- og socialministeriet, g. 18. dec. 1943 i Hellerup (Mess.) m. ANNEISE Kjølbye (F.: direktør Ewald Theodor K. og Helga Emilie Steenberg), f. 5. nov. 1918 i Ordrup. [K.]
Sønner:

1) FLEMMING Gregers Georg, f. 19. febr. 1946 i Kbh. [Herlufsholm.]

2) MICHAEL Ulrik, f. 13. jan. 1948 i Kbh.

3) AXEL Gustav, f. 5. nov. 1950 i Kbh.

DEN TREDJE ADELIGE LINJE

FRITZ Lerche, f. 14. febr. 1894 (søn af kammerherre CHRISTIAN Diedrich, f. 25. april 1868 † 15. jan. 1957 og Thalia Helene (Lone) Bartholin, f. 14. april 1866, g. 25. april 1893 † 5. jan. 1956), sognepræst ved Hans Tausens Kirke (R.*) (M.T.Kha.) (N.O.N.4) (U.F.K.3), g. 2. dec. 1919 m. BETTY Hansine Oline Andersen, f. 13. okt. 1891. [K.]

BRODER

CASPAR Bartholin, f. 21. sept. 1896, g. 1^o 7. febr. 1924 m. ELLEN Annette Elisabeth Bang, g. 13. april 1900, skilt (g. 2^o m. dommer Gregers Friis); 2^o 7. april 1936 m. Karen Margrethe Thonning, f. 19. juli 1896 (g. 1^o m. oberstløjtnant J. Gerstoff, skilt † 1957). [Saltrup ved Græsted.] Døtre:

af 1. ægteskab:

a. LONE Bartholin, f. 27. sept. 1926, g. 11. dec. 1948 i Kbh. (B) m. grosserer BENT Lindegaard Knudsen, f. 18. juni 1921. [K.]

b. MARIE LOUISE, f. 13. april 1929, g. 11. sept. 1954 m. tandtekniker SVEND Sørensen, f. 31. marts 1921. [Ikast.]

FADERS SØSKENDE

1. KAY Ove, f. 28. dec. 1870 † 17. nov. 1916, nationalbankkasserer, g. 26. okt. 1897 m. INGEBORG Sophie Schougaard, f. 20. marts 1871 † 14. april 1952. Søn:

LERCHE

POUL Fritz Theodor, f. 10. febr. 1899 † 4. febr. 1943, overassistent i K. T. A. S., g. 29. maj 1925 m. **JOHANNE Pallesen**, f. 9. marts 1900. [K.] Sønner:

1) **KAY Mogens**, f. 7. juli 1926 i Kbh., disponent, g. 18. dec. 1949 i Kbh. (H) m. **INGE Andersen** (F.: typograf Christian A. og Kristine Larsen), f. 15. okt. 1928 i Kbh. [K.] Døtre:

a) **KIRSTEN**, f. 18. maj 1950 i Kbh.

b) **LISBETH**, f. 5. okt. 1959 paa Frb.

2) **ERIK**, f. 16. april 1930 i Kbh., g. 7. april 1956 paa Frederiksberg (Mariendalsk.) m. **KIRSTEN Tambour** (F.: ingeniør T.), f. 6. nov. 1933 i Kbh. Døtre:

a) **ANNETTE**, f. 21. jan. 1958 i Kbh.

b) **BIRGITTE**, f. 25. april 1961.

3) **FRITZ**, f. 28. dec. 1935, g. 2. febr. 1957 i Kbh. (B) m. **HANNE Bøgsted Karlsson** (F.: maskinmester K.), f. 12. dec. 1935. Søn: **MORTEN Fritz**, f. 16. sept. 1957 i Kbh.

2. **ELLA Amata**, f. 29. marts 1875, stiftsdame i Vallø. [K.]

LETH



Generallojtnant Mathias Leth til Sanderunggaard blev adlet 10. juni 1757. — Ved patent af 4. aug. 1879 erholdt kammerherre, hofjægermester Vincens Steensen Leth og hans ægte agnatiske afkom bevilling at føre familien Steensen's navn og vaaben i forbindelse med sit eget.

Udførlig slægttafle og vaabenafbildninger i farver, se aarg. 1920.

VINCENS Steensen-Leth til Steensgaard, f. 26. dec. 1896 paa Steensgaard (søn af hofjægermester **VINCENS** til Steensgaard, f. 17. aug. 1869 † 8. april 1949 og **JULIE** Joachime Henriette baronesse Bille Brahe, f. 21. jan. 1873, g. 6. sept. 1895 † 28. juli 1955), cand. jur., ambassadør (K.¹*D.M.) (M.T.Kha.) (B.K.5) (Ch.F.2) (Fi.L.1) (N.St.O.²) (N.r.K.M.M.) (Po.P.R.2) (S.H.E.4) (Stb.V.1) (S.N.²) (Ø.r.K.2), g. 17. dec. 1930 i Lund m. **Alf Theodora Nystrøm** (F.: billedhuggeren, professor Gustaf Alfred N. og Dagmar Camilla Frederikke Weber), f. 27. febr. 1897 paa Djursholm. [Rom.] Børn:

1. **JULIE Roselys Dagmar**, f. 13. nov. 1931 i London, g. 17. maj 1960 i London (danske K.) m. direktør, cand. jur. Carl Oscar Husum, f. 19. nov. 1915 i Estoril, Portugal. [Lissabon.]

2. **Elisabeth (BIM) Maria Johanne**, f. 17. maj 1933 paa Hviderup, g. 26. sept. 1954 i Snøde K. m. **Jørgen William greve Ahlefeldt-Laurvig**.

3. **Christian VINCENS**, f. 1. marts 1936 paa Frederiksberg, student, landvæsenselev.

4. **ANNE**, f. 20. dec. 1938 paa Frederiksberg, g. 18. maj 1962 i Rom (St. Andrew's K.) m. **HARALD Frands greve Brockenhuus-Schack**.

LETH

FADERS BRODER

Ludvig August (GUSTAV), f. 9. marts 1873 † 1. jan. 1959, g. 1. nov. 1950 i Gentofte (b.v.) m. *CHARLOTTE Stengade*, f. 11. nov. 1878. [Hellerup.]

FARFADERS BRODER

CARL Louis August, f. 5. marts 1842 † 21. jan. 1929, kammerherre, hofjægermester, kar. ritmester. Søn:

CARL Frederik, f. 9. nov. 1871 † 11. aug. 1910, fabrikdirektør, g. 16. juni 1905 m. *EBBA Juliane Marie baronesse Gyldenkrone*, f. 20. aug. 1876 † 28. marts 1944. Søn:

CARL Henrik, f. 4. aug. 1906, grosserer, g. 1^o 14. april 1935 m. *Ellen MARGARETA Larsson*, f. 20. juli 1910, skilt; 2^o 29. juli 1960 m. fotograf *INGER Flindt Severinsen*, født *Sørensen*, f. 18. jan. 1924. [K.] Datter:

af 1. ægteskab:

ELLEN MERETE Louise, f. 19. aug. 1936, g. 3. juli 1959 m grosserer *JOHN E. Graucob*, f. . . . [Vedbæk.]

VON LEUNBACH

Generalmajor Carl Leopold Poulsen adledes 19. juli 1765 med navnet von Leunbach.

KARSTEN von Leunbach, f. 21. april 1916 (søn af læge, forfatter *JONATHAN Høegh*, f. 16. dec. 1884 † 24. sept. 1955 og cand. pharm. *MARIE Ahnfeldt Møllerup*, f. 1. febr. 1887, g. 13. nov. 1914, skilt † juli 1953), civilingeniør, g. 1^o 2. okt. 1943 m. *YVONNE Levy*, f. 14. jan. 1921, skilt; 2^o 20. nov. 1953 m. *THERESE Annette Utke Schiøler* (F.: kunstmaler *Henning S.* og cand. mag. *Else Regina Kjær*), f. 7. dec. 1924. [K.] Børn:

af 1. ægteskab:

1. *JACOB*, f. 28. marts 1946.

2. *PIA*, f. 17. sept. 1949.

af 2. ægteskab:

3. *SIMON Jon Utke*, f. 17. marts 1955.

SØSKENDE

af faderens 1. ægteskab (se ovenfor):

1. *GUSTAV Henning*, f. 16. juli 1921, afdelingsleder, cand. act. og mag. art., g. 31. marts 1955 m. stud. psych. *SONJA Mascha Steinbock*, f. 28. marts 1934. [K.] Søn:

Kim, f. 7. april 1956 i Kbh.

af faderens 2. ægteskab (se nedenfor):

2. *LISA*, f. 12. okt. 1943.

3. *IB*, f. 12. okt. 1943, student.

4. *JO*, f. 13. febr. 1945.

FADERS ENKE

ESTHER Karup, født *Rasmussen*, f. 9. juni 1918 i Svendborg (F.: maskinmester), cand. psych., g. 26. febr. 1941, enke 24. sept. 1955. [Holte.]

FADERS SØSTER

MILDRED Frances, f. 17. april 1874, klosterfrøken i Vemmetofte. [K.]

LEVETZOW*



Gammel meklenborgsk adelslægt. Hans Frederik Levetzow naturaliseredes 26. april 1670. — Fuldstændig slægttavle med vaabenafbildninger i farver, se aarg. 1890.

WERNER Joachim Hans-Friedrich Theodosius Wilhelm Levetzow til Sielbeck, f. 1. maj 1886 (søn af major Carl JOACHIM Gustav Emil Vilhelm til Sielbeck, f. 23. nov. 1859 † 1. aug. 1933 og WALBURG

Clara Cornelia von Kalckreuth af Hohenwalde, f. 20. maj 1885 † 8. dec. 1922), nyder af det Levetzauseke fideikommiss' successorfond, ambassaderaad, løjtnant* (K.*) (J.r.K.) (Joh.) (O.F.A.K.1.2) (Pr.F.K.) (Pr.J.K.1.2) (S.E.H.2¹) (Ty.r.K.1) (Ty.K.Æ.K.1) (T.J.H.) (U.F.K.2) (W.M.F.3). [Sielbeck, Holsten og Malaga.]

Se i øvrigt »Danmarks Adels Aarbog» 1926 og
»Gothaisches genealogisches Taschenbuch
der adeligen Häuser. Deutscher Uradel.»

DE LICHTENBERG



Etatsraad Geert Hansen Lichtenberg til Bidstrup adledes 15. maj 1739 med navnet de Lichtenberg. — Udførlig stamtavle og vaabenafbildning i farver, se aarg. 1917.

HANS HENRIK Jessen de Lichtenberg, f. 1. nov. 1890 paa Lundskovgaard (Homaa K.) (søn af proprietær FREDERIK, f. 28. jan. 1850 † 29. marts 1915 og EMILY Christiane Isidora Jessen, f. '3. juli 1855, g. 25. nov. 1888 † 28. sept. 1927), kaptajn* (R.*) (H.T.H.), g. 25. jan. 1919 i Kolding m. INGER Jacobsen (F.: konsul Anton J. og Emma Wissing), f. 26. maj 1897 i Kolding. [K.] Datter:

1. MARIE LOUISE Anna Birgitte, f. 1. nov. 1919 i Kolding, g. 1^o 1. nov. 1940 m. læge JØRGEN Espersen, f. 31. juli 1914, skilt; 2^o 29. okt. 1949 m. civilingeniør JØRGEN Krogh-Jensen, f. 8. juli 1914. [Esbjerg.]

BRØDRE

1. CARL GERHARD, f. 17. aug. 1889 † 13. marts 1956, proprietær, landbrugskandidat, g. 9. nov. 1946 i Aarhus (b.v.) m. DAGMAR Marie Skastrup (F.: fabrikant R. S. og Karen Nielsen), f. 31. marts 1893 i Skanderborg. [Lundskovgaard ved Trustrup.]
2. IVER Frederik, f. 10. sept. 1892 paa Lundskovgaard (Homaa K.), gartner. [K.]
3. GODSKE Eggert Casper, f. 7. marts 1894 paa Lundskovgaard (Homaa K.), kommandør* i res., hjemmeværnsflotilleinspektør* (K.*D.M.) (H.T.S.) (M.T.Kha.) (Stb.Kr.M.) (S.Sv.3¹) (Sv.S.K.F.)

DE LICHTENBERG

M.1) (S.Kr.3), g. 17. juni 1924 i Kbh. (B) m. AGNES Magda Simonsen (F.: grosserer Johan Ludvig S. og Laurine Elisabeth Gundersen Rasmusen), f. 6. maj 1901 i Aarhus. [Valsømagle pr. Ringsted.] Sønner:

a. OLE, f. 28. marts 1925 i Kbh., kaptajn i »Scandinavian Airline System», g. 2. marts 1946 i Kbh. m. KIRSTEN Seemann Hansen (F.: direktør Thorvald William Hansen og Ingrid Seemann), f. 14. febr. 1925 i Kbh. [Kastrup.] Børn:

- 1) FLEMMING, f. 7. juli 1946 paa Frederiksberg.
- 2) HELLE, f. 19. juli 1953 i Kbh.

b. FREDERIK, f. 25. jan. 1932, konsulent i IBM, g. 29. jan. 1955 i Kbh. m. IRENE Ruth Schilpzand (F.: grosserer Rutger S. og Sonia Leipuner), f. 31. dec. 1930 i Kbh. [Lille Værløse.] Børn:

- 1) CLAUS, f. 14. marts 1956 i Kbh.
- 2) CHARLOTTE, f. 25. jan. 1961 i Lille Værløse.

FARFADER

CARL Gerhard til Hessel, f. 8. jan. 1807 † 21. aug. 1868. Søn:

CARL Sophus, f. 22. aug. 1856 † 5. juli 1927, postmester, g. 23. nov. 1888 m. Franciska EMILIE Herholdt, f. 1. juli 1863 † 14. marts 1938. Børn:

a. HERLUF, f. 20. sept. 1892 i Helsingør, arkitekt, g. 10. maj 1919 i Kbh. m. HERTHA Anna Marie Svendsen, f. 3. jan. 1891 i Kbh. [Hellerup.] Børn:

1) ANDERS, f. 14. febr. 1920 paa Frederiksberg, landsretssagfører, g. 14. juli 1945 i Nødebo m. ELSE Margrethe Nissen Schrøder, f. 9. jan. 1920 i Kbh. [Næstved.] Børn:

- a) ANNE MARGRETHE, f. 13. sept. 1946 i Hellerup.
- b) HANS HENRIK, f. 21. marts 1949 i Hellerup.

2) MARIE, f. 28. maj 1921 paa Frederiksberg, g. 4. maj 1948 i Hellerup m. gaardejer, forsøgsleder ved Det landøkonomiske Driftsbureau, lic. agro. CARL Christian Thomsen, f. 10. juni 1919 i Kbh. [Stokholmgaard, Ganløse.]

b. EINAR, f. 25. jan. 1894 i Helsingør, kriminalassistent, løjtnant* af res. ved gardehusar-reg. (R.*), g. 25. febr. 1920 i Helsingør m. ELLEN Kirstine Dam Larsen, f. 17. marts 1898. [Randers.] Børn:

1) Inger Elisabeth (INGERLISE), f. 19. nov. 1920, g. 8. juni 1946 i Hornbæk v. Randers m. salgschef EIGIL Jørgensen, f. 19. april 1919. [Vejle.]

2) CARL, f. 7. juni 1922, gaardejer, løjtnant ved jydsk dragonreg., g. 10. juli 1952 m. Bodil Sørensen, f. 19. juni 1929. [Thygesminde, Astrup pr. Ryomgaard.] Datter:

INGER, f. 21. febr. 1954.

3) BIRGITTE, f. 2. nov. 1931, g. 27. juni 1953 m. speditjonschef Vagn A. Kjæge, f. 23. nov. 1927. [K.]

c. ANDREA, f. 3. aug. 1903, konventualinde i Roskilde adelige Jomfrukloster. [Roskilde.]

LILIENCRON I*

Andreas Pauli til Mariager Kloster blev 2. maj 1654 adlet af kejser Ferdinand med navnet Liliencron. Den 4. dec. 1665 blev han naturaliseret som dansk adelsmand og den 5. juni 1673 optagen i den rigsfriherrelige stand.

Se »Danmarks Adels Aarbog», 1924 og
»Genealogisches Handbuch des Adels VII
(Freiherrliche Häuser B I).«

LILIENCRON II*

Louis Ernst og Andreas Sophus Liliencron, der var legitimerede børn af overkrigskommissær Andreas Ernst Christian rigsfriherre Liliencron af den foranstaaende slægt, blev 30. okt. 1829 optagne i den danske adelsstand med friherrelig titel og rang.

Se »Danmarks Adels Aarbog» 1924 og
»Genealogisches Handbuch des Adels VII
(Freiherrliche Häuser B I).«

LILLIENSKIOLD



Efterstaaende descendenter af oberst Peter Montagne Lillienchiold, der var en dattersøn af den 1676 adlede HansHansen Smidt Lillienchiold, hvis afkom uddøde paa mandslinjen i det 18. aarhundrede (se XIX. aargang), har ved kongl. aabent brev af 13. febr. 1883 erhvervet anerkendelse som henhørende til den danske adel. Udførlig stamtafle og vaabenafbildning i farver, se aarg. 1957—58.

Nogle af slægtens medlemmer skriver sig som før 1883 »Lillienchiold».

TAGE Lillienchiold, f. 2. juli 1909 (søn af købmand HANS Hansen Smidt, f. 22. okt. 1883 † 10. febr. 1954), manufakturhandler, g. 1938 m. DAGNEY Petersen, f. 22. aug. 1913 i Hampton, Nebr., U S.A. [Hobro.] Døtre:

1. Esther Elisabeth, f. 5. maj 1946 i Hobro.
2. Else Marie, f. 2. jan. 1950 i Hobro.

MODER

ELISABETH Christensen, født Winther, f. 11. april 1889, g. 1909, enke 10. febr. 1954. [Støvring.]

FADERS FARFADER

CARL Sophus, f. 30. sept. 1831 † 2. april 1900, g. 18. marts 1856 m. MARGRETHE Lorentzen, f. 4. febr. 1832 † 7. dec. 1919. Børn:

LILLIENSKIOLD

1. **CARL Gustav til Anagergaard, f. 14. febr. 1859 † 20. marts 1925, g. 1° 15. nov. 1888 m. Sophie Frederikke Andersen, f. 29. maj 1851 † 7. juli 1889; 2° 25. april 1893 m. Johanne Jacobsen, f. 7. jan. 1872 † 21. dec. 1894; 3° 18. nov. 1897 m. Petrosine Rasmussen, f. 11. marts 1846 † 28. april 1924, skilt; 4° i juni 1924 m. HARRIET Christiane Gersdorff Lillienkjold. [K.]**
2. **HANS GUSTAV, f. 26. jan. 1864 † 25. jan. 1941, papirhandler, g. 12. okt. 1894 m. MARIA Catharina de Lemos, f. 22. okt. 1862 † 31. dec. 1942. Børn:**
 - a. **ELLEN Margrethe Kirstine, f. 24. juli 1895, g. 16. april 1931 m. overlæge THOMAS Brinch, f. 17. jan. 1869 † 21. okt. 1932. [K.]**
 - b. **HERTHA Emilie, f. 10. febr. 1898, g. 26. juni 1925 m. lektor, cand. mag. ALBERT Ibsen, f. 12. maj 1898 † 9. april 1944. [K.]**
 - c. **JEAN PAUL Gersdorff, f. 17. sept. 1901, landmand, g. 21. febr. 1939 m. MARGRETHE Stavnsø, f. 16. marts 1918. [Hulebæk v. Slangerup.] Datter:**
Inger Marie, f. 19. april 1940.
3. **HENRIETTE Laura Ottilia, f. 7. jan. 1877, klosterfrøken i Vemmetofte. [K.]**

FARFADERS FARBRØDRE

1. **JAN Paul Gersdorff, f. 11. dec. 1835 † 5. marts 1900, g. 1° 31. aug. 1864 m. SIGRID Femima Mørck, f. i maj 1837 † 31. aug. 1865; 2° 30. okt. 1867 m. Henriette Amalie Nielsen, f. Jørgensen, f. 22. okt. 1837 † 6. maj 1915. Datter:**
af 2. ægteskab:
HARRIET Christiane Gersdorff, f. 23. marts 1871, enke efter Carl Lillienkjold.
2. **THEODOR Frederik Tage, f. 1. april 1838 † 2. juni 1884, cand. pharm., bryggeriejer, g. 12. jan. 1869 m. CAMILLA Hald, f. 5. dec. 1848 † 22. marts 1919. Søn:**
HANS GUSTAV, f. 22. okt. 1869 † 26. juni 1962, postmester, g. 25. jan. 1913 m. KAREN Louise Henriette Nielsen, f. 30. sept. 1882 † 5. dec. 1948. Søn:
HANS FREDERIK, f. 2. april 1915, maskinmester, g. 1937 m. Ellen Margrethe Knudsen Thomsen (F.: kedelsmed Lars Knudsen T. og Sigrid Sørensen), f. 11. sept. 1915. [Karup pr. Sæby.] Sønner:
 - a) Hans Gustav, f. 8. april 1937, maskinmester. [Aarhus.]
 - b) Carl Vilhelm, f. 29. jan. 1939, konstabel.
 - c) Svend Aage, f. 19. juni 1940, maskinassistent i Ø.K.
 - d) Knud Henrik, f. 15. juni 1944, ungmand.
 - e) Povl Erik, f. 9. juli 1949.
 - f) Lars Christian, f. 21. april 1951.
 - g) Karen Margrethe, f. 2. sept. 1961 i Karup pr. Sæby (Karup K.).

FARFADERS FARFADERS FARBRØDRE

1. **HANS CHRISTOPHER, f. 1762 † 1837, kammerherre, regeringsraad. Sønner:**
 - a. **HANS CHRISTOPHER, f. 26. okt. 1801 † 9. juni 1866, kammerherre, overauditor, herredsfoged. Søn:**

LILLIENSKIOLD

Hans Peter JULIUS, f. 3. marts 1843 † 25. aug. 1919, forstkandidat, skovtaksator, g. 26. maj 1877 m. JULIE Sophie Sarauw, f. 3. sept. 1853 † 1. marts 1931. Døtre:

- a) CAMILLA Marie, f. 3. april 1881 i Kbh., stiftsdame i Vallø. [Lyngby.]
- b) ELSE Marie Alette, f. 20. april 1886 i Kbh., g. 1^o 15. marts 1907 i Kbh. m. overlæge ved Oslo kommunale sygehus, kaptajn i armeens sanitet HJALMAR Schilling, f. 19. nov. 1867 † 8. jan. 1946, skilt; 2^o 1. maj 1937 m. ejer af Store Stovbæk GUSTAV Adolf Konstantin Eusebius Rosencrone Benzon.
- b. CARL Anton Frederik, f. 17. okt. 1814 † 7. april 1870, kammerjunker, oberst. Søn:
- RUDOLPH, f. 29. dec. 1866 † 27. nov. 1930, ingeniør, g. 23. aug. 1891 m. FREDRIKKE Christine Eduardine Agerbeck, f. 20. sept. 1867. [Brooklyn.] Datter:
- EBBA Gerda, f. 17. sept. 1893, g. 22. sept. 1917 m. fabrikant GEORGE Richard Sweeney, f. 27. sept. 1887. [Brooklyn.]
2. ANTON Christian, f. 16. nov. 1778 † 21. aug. 1843, kammerherre, oberst. Sønner:
- a. Christian LUDVIG Montagne, f. 11. juni 1819 † 21. marts 1911. forpagter. Søn:
- FREDERIK, f. 30. sept. 1864 † 26. nov. 1943, g. 2. juni 1894 m. META Lena Petersen, f. 16. juni 1875 † 15. april 1940. Børn:
- a) ARTHUR, f. 24. dec. 1895, g. 26. okt. 1918 m. EVA Parkin, f. 30. aug. 1896. [Minneapolis.] Sønner:
- (1 John Robert, f. 13. maj 1928 i Minneapolis, g. 1. sept. 1956 m. LUCY Jeanne Bemann. Søn:
Henry James, f. 9. marts 1957.
- (2 Arthur Frederik, f. 15. aug. 1934 sst.
- b) ERNST Montagne, f. 6. jan. 1897 i St. Paul, g. 18. juni 1920 m. ALICE Tracy, f. 16. maj 1896 i St. Paul. [St. Paul.] Døtre:
- (1 Mary Jean, f. 28. juli 1923 i St. Paul.
(2 Donna Mae, f. 15. jan. 1928 sst.
- c) ELEONORA Adler, f. 6. juni 1899 i St. Paul. [St. Paul.]
- d) CARL Christian, f. 17. sept. 1901 sst. [St. Paul.]
- e) CLARA HELEN, f. 8. sept. 1903 sst., g. 21. juni 1930 m. CLARENCE Knutson, f. 9. juli 1896. [St. Paul.]
- b. Adam VALDEMAR, f. 29. april 1827 † 25. jan. 1897, oberstløjtnant. Sønner:
- 1) AXEL, f. 9. juli 1861 † 21. marts 1937, bogholder, g. 2. nov. 1887 m. CLARA Herlovia Birgitte Fleischer, f. 15. maj 1861 † 31. dec. 1946. Børn:
- a) Clara Emilie (MILLA) Louise, f. 7. aug. 1888, g. 1. juni 1925 m. grosserer VILHELM Løbnitz Skjoldborg, f. 29. sept. 1886 † 2. sept. 1960. [Vordingborg.]
- b) JOHANNES Peter Montagne til Maltserhof, f. 19. febr. 1890 i Holeby, ingeniør, direktør for sukker-, gær-, sprit- og farmaceutiske fabrikker i Dormagen, formand for foreningen af tyske sukkerteknikeres rhinske afd., næstformand for sammes rigssammenslutning, medlem af den civile voldgiftsret for handel og industri i Düsseldorf (Ty.F.R.F.3¹), g. 1^o 7. juli 1914 i Stanowitz, Schlesien, m. Agnes (ANNI) Rosalie Adel-

LILLIENSKIOLD

heid Wagner f. 2. marts 1889 † 13. nov. 1960; 2° 26. april 1962 i Köln (A) m. MARIA, født Steprath (F.: gaardejer Benjamin S. og), f. 1. maj 1915 i Gohr, Niederrhein (g. 1° m. Winand Hergarden til Margrethenhof og Sandhof, f. 20. maj 1900 † 23. juni 1954). [Dormagen, Düsseldorf.]
Børn:

af 1. ægteskab:

(1) Hans PETER Montagne, f. 12. marts 1915 i Stanowitz, Kr. Striegau, oberst i den tyske generalstab, attaché, (Ty.J.K.1.2), g. 22. aug. 1942 i Görlitz m. HELGA von Koenig (F.: oberst Gerhard v. K. og Amarant baronesse von Richthofen), f. 30. maj 1921 i Januar, Schlesien. [Malteserhof, Siegkreis, Oberkassel.] Børn:

(a) MARK Peter Montagne, f. 13. okt. 1945 paa Malteserhof, Siegkreis, Oberkassel.

(b) RUTH Amarant Maria, f. 28. marts 1949 paa Malteserhof.

(c) VERONIKA, f. 6. dec. 1951 paa Malteserhof.

(d) KAREN Elisabeth, f. 8. marts 1957 paa Malteserhof.

(2) HANNA SYLVIA Agnes Berchmana, f. 16. dec. 1917 i Gørlev, g. 25. sept. 1936 i Dormagen m. direktør, dr. jur. BRUNO Franz Hube, f. 15. aug. 1902 i Heilsberg, Østpreussen. [Hamburg.]

(3) DYVEKE Marie, f. 4. aug. 1921 paa Urhøjgaard pr. Fuglede, g. 1° 7. maj 1941 i Dormagen m. generalmajor Karl Paul Eduard HELMUT Michalik, f. 19. sept. 1894 † 7. juni 1944; 2° 22. maj 1947 m. læge, dr. med. Otto HERBERT Jennis, f. 13. sept. 1923. [Oberkassel, Siegkreis.]

c) EIGIL Gunnar, f. 5. juni 1892, repræsentant, g. 23. april 1919 m. ELLEN Olsen (F.: godsejer JØRGEN Hellemann O. og), f. 19. april 1897. [Vordingborg.] Datter:

INGE, f. 20. nov. 1925, lærerinde, g. 5. nov. 1960 m. P. Robbenhagen Hansen, f. 11. juli 1915. [Højby Kro, Fyn.]

d) INGA Dorothea Ruth, f. 4. aug. 1900, g. 5. febr. 1922 m. grosserer CARL-HENRIK Knudsen Dybbroe, f. 15. juni 1895. [Aarhus.]

2) BENT Asger, f. 28. april 1868 † 5. aug. 1934, dekorationsmaler g. 28. juli 1905 m. MARIE-ELISABETH Ponsaing, f. 21. okt. 1881 † 24. sept. 1945. Døtre:

a) ELEONORE, f. 30. april 1906.

b) STELLA, f. 14. aug. 1912.

3. Frederik Nicolai Hieronymus, f. 25. nov. 1779 † 3. jan. 1827, kaptein. Søn:

Peter ALEXANDER Montagne, f. 9. juni 1819 † 7. febr. 1891, assessor i Højesteret, g. 29. aug. 1849 m. SUSANNE Cathrine Friis, f. 29. dec. 1824 † 30. marts 1855. Søn:

Frederik SANNES, f. 22. okt. 1854 † 8. juli 1917, byfoged, g. 16. aug. 1889 m. SUSANNE Cathrine Emilie Friis, f. 5. juni 1868 i Vejle. [K.] Børn:

a) EBBA Alexandra, f. 29. juni 1892 i Kbh., g. 7. april 1914 i Kbh. m. klædefabrikant HARALD Robert Severin Klem, f. 21. juni 1884 † 24. juli 1954. [K.]

LILLIENSKIOLD

- b) PAUL ALEXANDER Montagne, f. 5. sept. 1894 i Kbh., sekondløjtnant.* [New York.]
c) CARL GUSTAV, f. 25. maj 1898 i Kbh., dommer i Københavns Byret (R.*). [K.]

LINDE

Christen Linde til Volstrup blev adlet 17. okt. 1704. — Hans Peter Linde erholdt ved patent af 11. juli 1810 tilladelse til at føre navnet Linde-Friedenreich.

*Slægtens medlemmer skriver sig *de Lindes*.*

LINDE

RICHARD Gustav Heinrick de Linde, f. 22. sept. 1897 (søn af ALFRED, f. 8. nov. 1871 † 5. jan. 1941 og Anna Høy, f. 28. nov. 1872, g. 28. nov. 1893 † .. okt. 1937), indehaver af garage- og motorforretning.

SØSKENDE

- a. HELEN Margaret Vivien, f. 1. maj 1895, g. 30. juni 1923 m. RAYMOND Robert Dargaetz.
b. ALBERT Henry Verner, f. 5. juni 1896 †, bankier, g. m. . . . [Oregon.]
c. RUTH Elisabeth Esther, f. 10. sept. 1899, g. Alfred Ewert. [Detroit.]
d. ARTHUR Charles, f. 12. juli 1901, garage- og motorforretning, g. 10. sept. 1927 m. GLADYS Lillian Eggebrecht, f. 24. jan. 1901.
e. VICTOR Harald, f. 11. aug. 1906.
f. ALFRED Christian, f. 12. dec. 1907.

FADERS BRØDER

1. EINAR Aage Poul, f. 10. dec. 1873 †, g. 21. okt. 1894 m. INGRID Schou, f. 2. juli 1872 † Datter:
ESTHER Helene, f. 21. juni 1895, g. Mjerskov, f.

FARFADERS BRØDRE

1. EMIL Adolph Albert, f. 23. april 1845 † 12. aug. 1910, landmand, g. i juli 1872 m. ANNA Marie Charlotte Christensen, f. 20. marts 1844 † i aug. 1922. Søn:
BERTOLD, f. 21. febr. 1876 † 8. juni 1945, redaktør, g. 1^o 17. jan. 1911 m. MAGNHILD Marie Gislerud, f. 10. okt. 1886 † 22. febr. 1935;
2^o 9. sept. 1936 m. ULLA Baard, f. 19. marts 1897. [K.] Børn:
af 1. ægteskab:
1) BENGT Kåre, f. 24. juni 1912, speciallæge i psykiatri, g. 27. juni 1936 m. cand. jur. KAREN Schlanbusch (F.: læge Johs. Ludvig S. og læge Karen Marie Hansen), f. 3. dec. 1913. [Lyngby.]
Døtre:
a) JETTE Magnhild, f. 27. marts 1943 i Hellerup. (Vallø.)
b) TOVE, f. 31. jan. 1946 i Hellerup.
2) BIRGIT Jytte Ebba, f. 18. dec. 1919, g. 1^o 18. dec. 1939 m. journalist NIELS Oscar Levinsen, skilt 1943; 2^o 23. juli 1948 m. bogholder PER Børgeengen, f. 18. febr. 1920. [Oslo.]
2. RUDOLPH August Frederik, f. 13. april 1849 † 17. aug. 1930, værker-ejer, g. 28. aug. 1874 m. MARIE Christine Lambæk, f. 23. aug. 1855 † 9. febr. 1904. Børn:

LINDE

- a. **RUDOLPH Lambæk**, f. 30. aug. 1876 † 15. aug. 1940, ingeniør og skibsreder, f. 1^o 1895 m. *Anne Margrethe Myhrne*, f. 18. jan. 1874 † 21. nov. 1896; 2^o 1898 m. *Olga Helene Kulbeck*, f. 18. jan. 1874 † 2. aug. 1904. Børn:
af 2. ægteskab:
1) **ALICE Helene**, f. 5. april 1900, g. 1931 m. bankkorrespondent **NORMAN Halvorsen**. [Miami, Florida.]
2) **MABEL Maria**, f. 30. april 1901, g. 1929 m. postdirektør* i Kina **Nils Juul Blix**, f. 2. dec. 1878. [Oslo.]
- b. **Henry JOHN**, f. 4. jan. 1883, ingeniør. [Kina.]
- c. **PAULUS Matthæus**, f. 28. dec. 1892, ingeniør, g. 7. juni 1928 m. **Margit LAURA Dahlbo**, f. 7. juni 1897. [Oslo.] Datter:
Karin Marie, f. 8. marts 1932, g. 18. dec. 1953 m. kaptajn i feltart. **FINN Nanseth**, f. 28. okt. 1928.
3. **ALBERT**, f. 19. sept. 1857 † 23. april 1934, cand. polyt., ingeniør, g. 26. sept. 1893 m. *Margaret MARIAN Mc Leish*, f. 22. sept. 1876 † 6. maj 1937. Børn:
a. **CHRISTEN Albert**, f. 13. juli 1895, oberst* i den engelske hær, redaktør af *Ski Notes and Queries* (F.Æ.L.4), g. 31. marts 1928 m. *Beryl MARY de Sausmarez Thorpe*, f. 30. maj 1898. [London.] Børn:
1) **CHRISTEN Thorpe**, f. 11. maj 1930, reserveofficer i Royal Artillery, student. [London.]
2) **JOCELYN Elizabeth Karen**, f. 30. okt. 1931, student, g. 17. aug. 1953 m. *Michael Eduard Charlesworth*, f. . . . [London.]
b. **Elizabeth JUTTA Margaret**, f. 14. juli 1900, g. 6. dec. 1926 m. lieutenant colonel **RONALD Gethen** (Stb.M.C.), f. 14. maj 1896. [Winton, Burgess Hill, Sussex, England.]

FARFADERS FARBRØDER

- Mogens CHRISTIAN**, f. 15. nov. 1817 † 14. okt. 1883, g. 2. dec. 1866 m. *HILDA Urania Lønholt*, f. 15. juni 1842 † 23. juni 1898. Søn:
HENRIK Christian Vilhelm, f. 28. aug. 1874, handelsingartner, g. 11. marts 1902 m. *Ane KATRINE Madsen*, f. 4. nov. [Brabrand.] Søn:
AXEL Bernhard Viktor, f. 31. maj 1909, gartner, g. 10. okt. 1931 m. **ELLY Rasmussen**, f. 20. jan. 1912. [Aarhus.]

FARFADERS FARFADERS BRØDER

- JENS**, f. 25. april 1799 † 28. juli 1848, fuldmægtig. Søn:
CHRISTIAN Adam Frederik, f. 19. april 1835 † 15. febr. 1873, købmand. Søn:
FREDERIK, f. 8. nov. 1867 † 13. nov. 1949, handelsagent, g. 2. maj 1900 m. **MARIE Muxoll**, f. 14. nov. 1877, skilt † 23. marts 1942. Datter:
ELSE, f. 15. febr. 1904, g. 26. marts 1929 m. oberstløjtnant* af art., kammerjunker **FRODE Rasmussen Kirkebjerg** (R.*D.M.), f. 10. maj 1888 (han g. 1^o m. *Eleanor Bruun*, skilt). [Charl.]

LINDE-FRIEDENREICH*

Præsensliste, se aargang 1946.

LINDHOLM



Kontreadmiral, kammerherre Hans Lindholm blev ved patent af 12. maj 1808 adlet fra 20. febr. 1803 at regne. Udførlig stamtafle og vaabenafbildning, se aargang 1963.

ERIK Knud Vilhelm Lindholm, f. 6. april 1916 (søn af bygningsinspektør ved Kbhvns. Telefonselskab, major, kammerjunker Hans Adolph (ADO) Reinhardt Sophus, f. 30. april 1856 † 26. jan. 1934 og

NANNA, født Rasmussen, f. 23. sept. 1874, g. 11. juni 1910 † 20. marts 1933 (hun g. 1^o m. møllebygger Hans Christensen), arkitekt. [Charlottenlund.]

FARFADER

VILHELM, f. 14. maj 1818 † 5. juli 1892, kammerherre, oberst. Sønner:
1. **VILHELM Otto Victor**, f. 25. juli 1860 † 24. febr. 1900, kammerjunker, premierløjtnant, bogholder ved den kgl. civilliste, g. 12. maj 1898 m. **Johanne (JEANNE) Eliza Hooglant Holten**, f. 23. dec. 1863 † 19. sept. 1927. Søn:

HANS Christian Holten, f. 10. febr. 1899 † 10. april 1952, prokurist, g. 2. okt. 1932 m. **RUTH Neukirch**, f. 16. marts 1905. [K.]
Sønner:

1) **JØRGEN Holten**, f. 1. dec. 1934, læge.

2) **Hans HENRIK Holten**, f. 11. aug. 1938, bankassistent.

2. **KNUD Herluf**, f. 15. marts 1866 † 10. dec. 1932, departementschef i den internationale toldadministrations tjeneste i Kina, grænsetold-direktør, g. 1^o 8. dec. 1899 m. **MARY Annette Slade**, f. 4. juli 1868, skilt, † 17. febr. 1954; 2^o 23. okt. 1919 m. **ASTA Hermine Gauer (Chin.F.A.5)**, f. 9. dec. 1890. [K.] Døtre:

af 1. ægteskab:

a. **ELSA Annette Ottilde**, f. 20. okt. 1900, overordentlig stiftsdame i Vallø. [K.]

b. **Eleonore Veronica (VERA)**, f. 4. febr. 1902, overordentlig stiftsdame i Vallø. [K.]

c. **Mary Andrea CATHARINA**, f. 11. okt. 1904, konventualinde i Gissfeld adelige Jomfrukloster. [K.]

LINSTOW



Mecklenburgsk uradelig slægt, der tidligst forekommer 1301 med Hinricus de Linstowe. Af linjen til Linstow, der begynder med Heine v. L. (nævnt 1352) har to grene været optaget i den danske adelstand. — Overforstmester, gehejmekonferensraad Hartvig v. L. blev naturaliseret 28. januar 1777 og er stamfader til den ældre linje. — Descenderterne af hofmester, gehejmekonferensraad Eggert Christoph v. L. (1695-1774) blev naturaliseret 1. marts 1892 (den yngre linje). — Slægtens medlemmer fører navnet von Linstow. — Udførlig stamtafle og vaabenafbildning i farver, se aargang 1960.

LINSTOW

DEN ÆLDRE LINJE

WOLFGANG Otto Ferdinand Paul von Linstow, f. 23. april 1913 i Berlin Wilmersdorf (søn af professor, dr. phil. OTTO August Hartwig, f. 23. april 1872 † 15. okt. 1929), afdelingsingeniør ved Berliner Verkehrs-Betriebe, g. 1° 29. juli 1938 i Berlin-Friedenau m. CLARA Luise Meta Löskow, f. 5. april 1909 i Unnode, skilt 1949; 2° 13. maj 1950 i Berlin-Wilmersdorf m. ERNA Luise Hulda Teschke, (F.: Johann T. og Holde Grasznick), f. 13. maj 1920 i Berlin-Wilmersdorf. [Berlin.] Sønner:

1. KLAUS Wolfgang Peter, f. 4. maj 1952 i Berlin-Wilmersdorf.
2. JOACHIM Wolfgang Rainer, f. 23. okt. 1954 i Berlin-Wilmersdorf.

MODER

Valeska (WALLY) Henriette Babet Wilhelmine, født Peterssen, f. 17. febr. 1885 i Erfurt, g. 8. juli 1912 i Berlin, enke 15. okt. 1929. [...].

FARFADERS BRODER

RUDOLPH Hermann Theodor, f. 29. juli 1847 † 10. juli 1903, preussisk major, g. 11. maj 1880 m. EMMA Marie Friederike friherreinde von dem Bussche-Ippenburg, f. 19. sept. 1858 † 5. dec. 1930. Døtre:

1. HILDEGARD Mathilde Auguste Cæcilie, f. 26. dec. 1882 i Hameln, g. 27. sept. 1905 i Hannover m. KURT Christian Friedrich Heinrich von Hedemann, f. 14. marts 1874 † . . . [...].
2. GISELA Bertha Marie Georgine, f. 20. maj 1893 i Steglitz, g. 18. dec. 1919 i Harzburg m. fabrikejer HEINRICH von Tevenar. [...].

FARFADERS FARFADER

Wilhelm BERNHARD, f. 16. marts 1776 † 16. sept. 1847, kammerherre, hofjægermester, af 1. ægteskab m. Dorothea Margrethe Astrup, f. 1. juli 1790, g. 23. dec. 1808 † 26. maj 1832. Sønner:

1. CHRISTIAN Hans Wilhelm, f. 24. maj 1822 † 21. juni 1885, kirchspielvogt, g. 30. dec. 1859 m. Friederike Marie LOUISE Prehn, f. 25. nov. 1835 † 20. nov. 1918. — Descendens i Sydamerika.
2. ADOLPH Friedrich Gottfried, f. 14. maj 1832 † 7. dec. 1902, preussisk generaløjtnant, g. 30. maj 1855 m. Emilie THERESE Loesener, f. 16. april 1836 † 26. jan. 1908. Sønner:
 - a. WALDEMAR, f. 21. jan. 1859 † 8. april 1925, preussisk generalmajor, g. 27. sept. 1884 m. Therese Emilie MARGARETE Steinicke, f. 19. aug. 1866 † 12. dec. 1934. Børn:
 - 1) ERICA Margarete, f. 7. juli 1887 i Celle, g. 20. nov. 1919 i Soden-Salmünster m. sagfører, dr. jur. CHRISTIAN Wiedemann, f. 16. dec. 1871 † 17. dec. 1949. [Böblingen, Württemberg.]
 - 2) WALDEMAR, f. 5. maj 1889 † 26. april 1938, kaptajn, kurkommissær, g. 29. jan. 1918 i Luxemburg m. Margrethe (GRETLY) Fuchs, f. 19. dec. 1898 i Luxemburg. [...].
 - 3) EDITH, f. 18. april 1890 i Berlin-Charlottenburg. [Böblingen, Württemberg.]
 - b. HANS, f. 7. april 1863 † 28. aug. 1914, tysk oberstløjtnant, g. 1. juni 1898 m. Philippine MARIE Jeschke, f. 14. juli 1873 † 21. juli 1947. Børn:

LINSTOW

- 1) HANS-OTFRID, f. 16. marts 1899 † 30. aug. 1944, tysk oberst, g. 24. aug. 1927 i Berlin m. INGBORG Olga Johanna Cornelius, f. 27. marts 1905 i Frankfurt a. d. Oder. (hun g. 2° m. Wolfgang Temple.) [Leoni/Starnberger See, Oberbayern.] Børn:
- a) HANS-INGO, f. 31. dec. 1928 i Berlin, teknisk købmand hos Opel-Häusler, g. 24. marts 1956 i München m. Annemarie Rosita Hetlein, født von Dreyse, f. 29. juli 1927 i Berlin, Charlottenburg. [München].
 - b) HANS-HARALD, f. 11. april 1939 i Frankfurt a. M., Flugzeugbau Ingenieur. [München].
 - c) ILSEMARIE, f. 30. aug. 1944 i Kempfenhausen bei Starnberg. [Leoni/Starnberger See, Oberbayern.]
- 2) Elisabeth Helene Dorothea (DORLI), f. 15. jan. 1902 i Wittenberg, landhusholdningslærerinde. [Nördlingen, Schwaben.]
- c. HARTWIG, f. 15. juni 1874 † 5. nov. 1907, premierløjtnant, g. 21. maj 1902 m. Sophie ELISABETH Weber, f. 10. juni 1876 † 13. dec. 1959. (hun g. 2° m. købmand, kaptajn Hermann Beutler). Søn:
- HANS-HARTWIG, f. 1. marts 1903 i Hamburg, købmand, g. 28. marts 1931 i Speyer m. ERIKA Emilie Schaumberg, (F.: Oberregierungsrat Gottfried S. og Johanna Priester), f. 26. dec. 1908 i München. [Bremen.] Børn:
- a) WALTRAUT Hanna Elisabeth, f. 21. febr. 1932 i Speyer, g. 29. dec. 1958 i München m. ingeniør KLAUS Frey, f. 15. april 1930 i Berlin.
 - b) MANFRED Hermann Gottfried, f. 6. jan. 1935 i Speyer, købmand. [Bremen.]
 - c) GERHILD Hedwig, f. 17. nov. 1938 i Berlin-Zehlendorf, student, lærerinde. [Bremen.]
 - d) BERNHARD Hartwig, f. 12. jan. 1944 i Schwarzenbach Saale.

DEN YNGRE LINJE

- PETER Malling Linstow, f. 5. febr. 1920 i Hale, Cheshire (søn af assurandør Carl Adolph, f. 14. juli 1888 † 21. maj 1947), direktør i Scholfields' Ltd., løjtnant* i Royal Artillery Territorial Army (Stb. T.D.), g. 20. dec. 1941 i Singapore m. MARION Winifred Prescott, f. 28. sept. 1915. [Lingui, Hough Lane, Wilmslow, Cheshire.] Børn:
1. DAVID Peter, f. 30. sept. 1946 i Didsbury.
 2. CAROL, f. 3. april 1948 i Cheadle Hulme.
 3. JUDITH, f. 20. jan. 1952 i Bramhall.

SØSTER

Margaret EILEEN, f. 14. okt. 1916, g. 30. juli 1936 m. captain i den britiske flåde PETER John Hill-Norton, f. 8. febr. 1915. [South Nutfield, Surrey.]

MODER

Margaret Eleanor EVELYN, født Scott, f. 26. aug. 1891, g. 20. april 1915, enke 21. maj 1947. [Tynemouth.]

LINSTOW

FADERS BRODER

FREDERIK Norman, f. 8. febr. 1891, ingeniør, g. m. IVY Lockwood. [Green Farm, East Knoyle, Salisbury.]

FARFADERS FADER

CARL Adolph, f. 28. nov. 1806 † 13. sept. 1857, kammerjunker, kap-
tajn, g. 23. nov. 1842 m. LOUISE Martine Malling, f. 3. dec. 1819
† 25. sept. 1855. Sønner:

1. GEORG, f. 26. febr. 1847 † 7. jan. 1911, assistent ved statsbanerne,
g. 3. maj 1874 m. Theodora Emilie Ludvigsen, f. 23. juni 1849
† 20. jan. 1932. Børn:

a. JOACHIM, f. 29. marts 1875 † 3. marts 1958, cand. polyt.,
direktør for Fyns kommunale Telefonselskab, g. 1° 3. maj 1902
i Kbh. m. CLARA Louise Meyer, f. 16. marts 1877, skilt † 1. febr.
1929; 2° 21. dec. 1927 i Kbh. m. SOFIE FREDERIKKE Øst-Jacob-
sen (F.: købmand Thomas J. og Julie Weiss), f. 2. sept. 1883
i Aalborg. [K.] Søn:

af 1. ægteskab:

MOGENS, f. 13. jan. 1908 i Odense, cand. jur., ekspeditions-
sekretær i finansministeriet, g. 4. febr. 1938 i Kbh. (b.v.) m.
Bettina Denise Cohn (F.: grosserer Albert B. C. og Fernanda
Kalckar), f. 2. dec. 1906 sst. [K.]

b. KNUD Christian, f. 23. juli 1876 † 12. aug. 1936, sanatoriefor-
valter, g. 1° 5. nov. 1905 i Vamdrup m. MARTHA Sophie Kir-
stine Hansen, f. 26. april 1877 i Kbh., skilt 22. aug. 1932; 2°
13. sept. 1932 i Kbh. m. KIRSTEN Marie Rasmussen, f. 18.
febr. 1887 i Vamdrup. Datter:

af 1. ægteskab:

BENEDIKTE Emilie, f. 7. okt. 1906 i Kbh., økonoma. [Silke-
borg.]

c. RIGMOR, f. 30. juli 1886 i Vamdrup, g. 25. nov. 1913 i Kbh.
m. vicetoldinspektør NIS Petersen, f. 18. marts 1882 † 8. april
1932. [K.]

2. EMIL, f. 15. aug. 1854 † 21. jan. 1922, fuldmægtig i Køben-
havns Diskonto- og Revisionsbank, g. 27. okt. 1882 m. WILHELMINE
Josephine Muhlig, f. 5. juni 1862, † 16. april 1941. Børn:

a. ELISABETH Sophie, f. 21. juni 1885 i Kbh., g. 30. april 1931
sst. m. læge CARL Riis, f. 10. marts 1865 † 2. juli 1938. [K.]

b. JOHANNES, f. 14. dec. 1886 † 23. jan. 1954, fuldmægtig, g. 1°
14. juni 1916 i Kbh. m. CECILIE Louise Nimb, f. 11. nov. 1887
sst., skilt; 2° 19. sept. 1931 m. VALBORG Elisabeth Pedersen, f.
24. juli 1896. [K.] Søn:

af 1. ægteskab:

OVE Hais, f. 11. juni 1918 i Kbh., repræsentant, g. . . . 1943
paa Frederiksberg (b.v.) m. INGRIED Sofie Emundts, f. 4.
nov. 1918.

c. OTTO Werncke, f. 12. febr. 1891 i Kbh., cand. jur., kontor-
chef* hos rigspolitichefen (R^{1*}), (H.T.P.) (Fi.P.F.K.) (N.O.N.5)
(S.N.2) (U.F.K.4), g. 29. maj 1920 i Kbh. m. GUDRUN Emilie
Martens (F.: handskefabrikant Stephan Adam M. og Helga
Mathilde Johanne Eilschou Holm), f. 26. marts 1894 i Kbh. [K.]
Børn:

LINSTOW

- 1) BIRGIT, f. 30. aug. 1921 i Kbh., lægeaut. massøse, g. 19. aug. 1944 i Hellerup K. m. kriminaloverbetjent HENRY Fischer Lauridsen, f. 6. dec. 1913 i St. Hedinge. [K.]
- 2) STEFFEN Werncke, f. 7. aug. 1925 i Kbh., overmaler ved Den kgl. Porcelænsfabrik, g. 12. maj 1950 i Buenos Aires m. AASE Myrdal, f. 25. jan. 1924 i Dragør. Børn:
- PETER Werncke, f. 2. sept. 1951 i Kbh.
 - EVA, f. 20. aug. 1953 i Kbh.
 - KARIN, f. 20. aug. 1953 i Kbh.
- d. ELSE, f. 17. okt. 1894 i Kbh.
- e. KAI Frederik, f. 15. marts 1896 † 30. maj 1929, landsretssagfører, g. 16. dec. 1924 m. KAREN Anna Hedvig Glandt, f. 7. sept. 1899. [Frederiksberg.] Børn:
- SVEN Emil, f. 26. nov. 1925 i Kbh., tegner, billedhugger (Akad. mindre guldmedaille), g. 1° 10. maj 1947 paa Frederiksberg m. ULLA Reinholdt Hansen (F.: koffardikaptajn R. H. og ...), f. 29. marts 1918 i Brooklyn, N. Y., skilt; 2° 28. sept. 1954 m. grafikeren BRIDGET Swinton (Adoptivm.: M. K. Armitage), f. 9. maj 1933 i London, separeret. [Dybvadbro.] Børn:
- af 1. ægteskab:
 - HENRIETTE Anna Hedvig, f. 19. jan. 1947 i Kbh.
 - af 2. ægteskab:
 - CLAES, f. 15. april 1955 paa Frederiksberg (Clonbeg Church, Tipperary).
 - NAN, f. 4. juli 1958 i Roskilde (Clonbeg Church, Tipperary).
 - FLEMMING, f. 2. jan. 1928 i Kbh., chauffør, g. 5. maj 1951 i Kbh. m. Eli Marna Wintherlund, f. 2. febr. 1930. [K.] Børn:
 - HENRIK, f. 24. febr. 1952.
 - SUSANNE, f. 5. juni 1954.
 - JESPER, f. 5. juli 1958.
 - MERETE, f. 5. marts 1930 i Kbh.
- f. AASE Sophie Amalie, f. 10. marts 1899 i Kbh., g. 8. nov. 1941 i Gentofte m. landsretssagfører Carl Frederik Lytting, f. 13. dec. 1897 i Nyborg. [Gentofte.]

PARFADERS FARBRODER

LUDVIG, f. 24. sept. 1816 † 13. febr. 1870, justitsraad, kasserer ved Sorø Akademi. Søn:

Frederik WILHELM, f. 24. okt. 1858 † 28. jan. 1929, postmester og telegrafbestyrer, g. 1° 12. dec. 1885 m. Eugenie Jenny Louise MARIE de Renouard, f. 17. marts 1861 † 18. febr. 1894; 2° 1. juni 1896 m. Frederikke EMILIE Sørensen, f. 18. nov. 1875 † 5. april 1943. Børn:

af 1. ægteskab:

- Emma Caroline (CARLA), f. 29. dec. 1886 i Byrum, Læsø, postkontrollør*, g. 17. maj 1931 m. Johannes Nielsen, f. 5. okt. 1890 i Stifts-Bjergby. [K.]
- LUDVIG Georg Hermann, f. 16. dec. 1887 † 7. jan. 1957, postmester, g. 26. okt. 1916 m. AGNES Hansen, f. 18. okt. 1889. [Aarhus.] Børn:

LINSTOW

- 1) MARGRETHE, f. 17. april 1918 i Aarhus, sygeplejerske, g. 22. juli 1947 i Jellinge m. afdelingschef CARL Lassen, f. 31 maj 1908, skilt. [Aarhus.]
- 2) Frederik WILHELM, f. 2. maj 1919 i Aarhus, salgskonsulent, g. 8. april 1950 i Vedbæk m. INGE Bramsen Ravn, f. 28. maj 1931, skilt. [Aarhus.] Søn:
GEORG Wilhelm, f. 4. nov. 1950 i Kbh.
- c. HUGO Ernst, f. 11. marts 1890 † 4. juli 1958, postmester, g. 11. maj 1918 m. DAGNY Sophie Henriette Lohse, f. 3. aug. 1896. [Gentofte.] Børn:
- 1) MAX Hartvig, f. 14. marts 1919 paa Fejø, disponent, g. 1. marts 1941 i Gentofte m. EMILIE Merry Rasmussen (F.: murermester, partikulier O. R. og Mathilde Wiberg), f. 27. dec. 1917. [Søborg.] Børn:
a) BIRGIT Merete, f. 21. nov. 1943 i Gentofte, konventualinde i Gisselsfeld adelige Jomfrukloster.
b) HUGO, f. 3. aug. 1948 i Gentofte.
- 2) RITA, f. 15. marts 1920 paa Fejø, g. 7. nov. 1941 i Toftlund m. disponent Poul Erik Jensen, f. 19. jan. 1915. [Kastrup.]
- 3) BENTE, f. 10. dec. 1921 i Rødby, g. 1^o 7. nov. 1941 i Toftlund m. filialbestyrer CARL W. Jørgensen, skilt 1944; 2^o .. aug. 1948 i Kbh. m. bogholder O. Christensen, f. 1. sept. 1906, skilt. [Gentofte.]
- 4) ULRICH, f. 15. okt. 1926 i Rødby, flyverløjtnant II af res., overassistent ved statens luftfartsvæsen, g. 7. maj 1950 m. Inger Margrethe Nielsen (F.: vin- og tobakshandler Holger N.), f. 8. april 1923. [Kastrup.] Børn:
a) ANNETTE Ursula, f. 10. juni 1951 i København.
b) MICHAEL Ernst, f. 29. maj 1955 i Kbh.
- 5) LIZA, f. 14. marts 1931 i Rødby, g. 14. marts 1949 m. bogholder Torben Filskov, f. 15. febr. 1923, skilt. [K.]
- af 2. ægteskab:
- d. URSULA Margrethe, f. 9. nov. 1900 i Nordby, g. 15. juni 1927 i Saksøbing m. toldforvalter CARL Strand Ødbergens, f. 13. marts 1897 i Neksø. [Kalundborg.]
- e. CARL WERNER, f. 26. dec. 1902 i Nordby, bankfuldmægtig, g. 3. okt. 1936 i Aalborg m. META Magdalene Kjærsgaard (F.: inspektør Peter K. og Marie Sørensen), f. 28. jan. 1910 i Aalborg. [K.] Søn:
TORBEN Herbert, f. 19. dec. 1938 i Kbh., assistent i Sparekassen for København og Omegn. [K.]
- f. EGGERT Wilhelm, f. 13. aug. 1907 i Nordby, tegner, g. 7. maj 1933 i Kbh. m. GERDA Olsen (F.: kommunelærer Frederik O. og Johanne Petersen), f. 13. sept. 1910 i Kbh., skilt 1948. [K.] Sønner:
1) KURT, f. 3. juni 1935 i Kbh., stud. polyt. [K.]
2) BENT, f. 3. dec. 1937 sst., stud. jur. [K.]
- g. POUL Richard, f. 6. sept. 1909 i Nordby, direktør i Aage Brand & Sønner A/S, medl. af best. for ejendomsaktieselskabet Hollændervænget, g. 5. april 1939 i Rødovre m. JUTTA Sofie Jensen (F.: købmand Jens Marinus J. og Noline, f. J.), f. 16. jan. 1912 i Søvind. [Sorgenfri.] Børn:

LINSTOW

- 1) BIRGITTE, f. 30. jan. 1940 i Kbh., student, arkitektstuderende. [Sorgenfri.]
- 2) HANS Christian, f. 5. dec. 1943 i Kbh., tømmerhandlerlærling. [Sorgenfri.]
- h. FRITZ Werncke, f. 19. febr. 1917 i Saksøbing, major i flyvevaabnet, sektionschef ved flyvertaktisk kommandos stab, g. 19. juni 1943 i Kbh. (H. Tausen) m. KAREN MARGRETHE Arentzen (F.: maskinmester Carl A. og Ellen Hulda Ragnhild Schlichter), f. 2. maj 1920 i Kbh. [Herning og Kølvråa] Sønner:
 - 1) HENRIK, f. 9. april 1946 i Kbh.
 - 2) CLAUS, f. 1. maj 1951 i Kbh.

VON LOWZOW



Gammel mecklenborgsk adelsslægt, generalmajor Ejler Ditlef von Lowzow blev naturaliseret 30. juli 1777. — Udførlig slægttavle og vaabenafbildning i farver, se aarg. 1901.

DEN DANSKE LINJE

LENNART von Lowzow, f. 23. maj 1927 i Kbh. (B) (søn af kommandør i marinen KNUD Krieger, f. 28. marts 1889 † 25. jan. 1954), orlogskaptajn, student, g. 6. juli 1960 i Them K. m. BIRGITTE Eileen Foss til Løvenholt (F.: hofjægermester, oberstløjtnant Torben Alexander F. og Gladys Ethel Clark), f. 22. okt. 1930 paa Løvenholt (Them K.). [K. og Løvenholt pr. Them.] Søn:
TORBEN, f. 8. marts 1962 paa Frb. (Them K.).

BRODER

OLUF til Estruplund og Tørslevgaard, f. 17. juni 1931 i Kbh. (CS) student, g. 1. sept. 1955 i Estruplund K. m. ANNE-LISE Sørensen (F. underdirektør i B. & W. Tage Victor Weitzmann S. og Gunhild Henriette Nielsen), f. 13. okt. 1934 i Kbh. (S). [Estruplund pr. Ørsted.] Børn:

1. INEZ Krieger, f. 5. april 1957 paa Estruplund (Estruplund K.).
2. KLAUS Krieger, f. 29. sept. 1958 paa Estruplund (Estruplund K.).
3. BETTINA Krieger, f. 13. marts 1961 paa Estruplund (Estruplund K.).

MODER

Marie Antoinette (MISSE) til Baarupgaard, f. comtesse Bille-Brahe-Selby, f. 30. aug. 1899 paa Steensgaard ved Faaborg (Svanninge K.), g. 25. aug. 1923 paa Steensgaard, enke 25. jan. 1954, kommandør og korpsschef for Kvindelige Marineres Korps, M.F., cand. phil. (R.*) (Hjv.F.T.) (Fi.r.K.3). [Baarupgaard pr. Kirke Eskilstrup.]

DEN NORSKE LINJE

Fredrick Elmer von Lowzow, f. . . . 1930 (søn af værkfører Christof FREDERIK, f. 24. sept. 1887 † 3. okt. 1959.)

VON LOWZOW

MODER

GUDRUN, født Underland, f. 23. maj 1904, g. 19. aug. 1929, enke 3. okt. 1959. [Portland, Oregon, U.S.A.]

FARFADER

PETER Lauritz, f. 27. marts 1856 † 19. febr. 1922, arkitekt, g. 29. dec. 1886 m. Magdalene (MAGDA) Henriette Nissen, f. 23. sept. 1857 † 16. aug. 1908. Sønner:

1. JOHANNES, f. 15. maj 1891, agent, g. 19. aug. 1917 m. ERNA Marie Krogvik (F.: fabrikejer Theodor K. og Ingeborg Krogsgård), f. 6. okt. 1892. [Oslo.] Børn:

a. ELIN Grethe, f. 26. dec. 1920, g. 15. dec. 1945 m. Kaare Skjoldmo, f. 25. marts 1920.

b. Erna Magdalene ELISABETH, f. 28. dec. 1922, g. 25. okt. 1945 m. gaardbruger KNUT Kolstad, f. 20. aug. 1923.

c. CLAUD Eler Kristof Friedrich, f. 7. okt. 1925, g. 29. marts 1961 m. EDITH Gundersen, født Olsen (F.: distriktschef Eugen O. og Borghild Sandberg), f. . . .

2. TRYGVE, f. 4. aug. 1892, major i feltart., diplomingeniør, direktør, g. 29. nov. 1918 m. GUNVOR Bryn (F.: bankchef Kristian B. og Petra Wangen), f. 10. marts 1899. [Oslo.] Døtre:

a. ELSE, f. 5. sept. 1919, g. 18. sept. 1941 m. hotelejer ANTON Yri, f. 19. febr. 1910 † 31. maj 1954. [Olden, Nordfjord.]

b. KIRSTEN Bryn, f. 7. sept. 1924, g. 24. sept. 1949 m. overretssagfører KARL Steen-Hansen, 24. dec. 1922. [Oslo.]

c. WENCKE Bryn, f. 27. maj 1926.

3. EINAR, f. 5. nov. 1894, overingeniør, g. 4. nov. 1922 m. TORDIS Olaug Gårder (F.: overtoldkontrollør Torstein G. og Olava Martine Olsen), f. 9. dec. 1896. [Oslo.] Datter:

INGRID, f. 24. nov. 1926.

4. HARTVIG, f. 6. marts 1896, kommandørkaptajn af den norske flåde (N.St.O.M.), g. 22. okt. 1921 m. HERBORG Riegelsen Rasmussen (F.: marineingeniør Alfred R. og Alexandra Eriksen), f. 30. dec. 1897. [Oslo.] Datter:

ANNE-LISE, f. 7. aug. 1922, g. 12. nov. 1953 m. kontorchef AAGE Lagem, f. 20. febr. 1923.

5. ODD, f. 23. okt. 1898, ingeniør, g. 25. juni 1924 m. AGATHE Skonholt Andersen. [Florida.]

6. PER, f. 3. nov. 1902, g. 19. febr. 1949 m. SONIA Svensson, f. . . . 1924. [Phoenix, Ariz. U.S.A.]

FARFADER

Christoffer Frederik, f. 16. aug. 1821 † 19. jan. 1893, oberst. Søn: KARL Ludvig Peter, f. 27. febr. 1859 † 19. marts 1942, overretssagfører, g. 21. nov. 1889 m. HELGA Fodstad, f. 24. juni 1865 † 10. juli 1956. Børn:

a. GUDRUN, f. 7. nov. 1890, telegrafist. [Oslo.]

b. ROLF, f. 6. juni 1892, major i inf., civiløkonom, statsaut. revisor, g. 14. juni 1924 m. KAREN Ihlen (F.: (F.: fylkesmand Alfred I. og Karen Erlandsen), f. 2. febr. 1904. [Oslo.] Børn:

1) CARL FREDRIK, f. 5. aug. 1927, civilingeniør, g. 12. dec.

VON LOWZOW

1953 m. SYNNØVE Aasvejen (F.: havebrugslærer Harald A. og Aslaug Johnsen), f. 7. maj 1928. [Oslo.] Børn:

a) PETER Ditlef, f. 4. marts 1955.

b) Kristin, f. 18. april 1958.

2) INGER Margrethe, f. 23. dec. 1929, g. 22. juni 1950 m. bagermester Haakon P. Hals, f. 8. sept. 1924.

3) GERD Elisabeth, f. 6. april 1934, g. 8. april 1961 m. Hendricus (HENK) Aandewiel, f. 29. jan. 1933. [Lillestrøm.]

c. EIVIND, f. 24. dec. 1893, afdelingschef i »Den norske Creditbank«, g. 22. april 1933 m. MARGIT Wiborg (F.: bankchef Emanuel Lorentzen W. og Sophie Cathrine Aass), f. 15. nov. 1900. [Oslo.] Børn:

1) Petter Ditlef, f. 27. nov. 1935, g. 24. juni 1961 m. GUNVOR Johannesen (F.: faktor Bjarne Kristian J. og Gunvor Agathe Marie Amundsen), f. 12. marts 1937. [Bergen.]

2) Karin, f. 8. maj 1938, g. 3. sept. 1960 m. kontorchef INGVALD Peter Jensen, f. 23. febr. 1930. [Oslo.]

d. SIGNE, f. 9. okt. 1896, g. 11. juli 1931 m. fabrikejer HARALD Bentzrød, f. 1888. [Stavern.]

e. Thora Christiane MARGRETHE, f. 3. febr. 1903, g. 4. jan. 1930 m. overretssagfører TORLEIF Næss, f. 17. aug. 1900. [Oslo.]

LUCKNER*

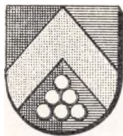

Borgerlig familie fra Øvre Pfalz, af hvilken fransk generalløjtnant Nicolaus »baron« von Luckner ved naturalisationspatent af 22. april 1778 blev optagen i den danske adelsstand og ved patent af 31. marts 1784 i grevestanden. — Vaabenafbildning og udførelig slægttavle, se aarg. 1941.

Se »Danmarks Adels Aarbog«, 1941 og 1946, samt »Genealogisches Handbuch des Adels VI (Gräfliche Häuser B I)«.

LÜTKEN

Søkkaptajn Frederik Lütken (f. 27. april 1698 † 1. febr. 1784) adledes 29. jan. 1780.

DEN ÆLDRE LINJE

CHRISTIAN Otto Frederik Lütken, f. 11. sept. 1902 (søn af postekspedient, løjtnant OTTO AUGUST, f. 26. sept. 1868 † 18. maj 1936, og Ida Henriette (HENNY) Katharine Krabbe, f. 19. okt. 1873, g. 19. okt. 1901 † 2. dec. 1940), grosserer, fabrikant, meddirektør i A/S Det danske Briketcomp., g. 14. marts 1935 m. NANNA Kriel Schmidt (F.: grosserer Hakon H. Schmidt og Sigrid Kriel), f. 21. aug. 1909. [Lunghøj, Gelsted.] Søn:

FREDERIK Christian Otto, f. 29. april 1937, cand. merc., grosserer. [Gelsted.]

LÜTKEN

SØSTRE

1. ELISARETH Charlotte Marie Dagmar, f. 25. sept. 1904 i Kbh., g. 16. nov. 1934 i Middelfart m. prokurist CARL Adolph Rothe Bech, f. 9. sept. 1908 i Aarhus. [Bagsværd.]
2. MARGARETHE Susi Anna Johanne Charlotte, f. 12. juli 1907, inspektrice ved Fyens kommunale Telefonselskab. (Estvadgaard.) [Odense.]

DEN YNGRE LINJE

GEORGE Lütken, f. 2. okt. 1883 i Kbh. (søn af kaptajn af flaaen OTTO George, f. 15. aug. 1849 † 23. maj 1906, og kgl. operasangerinde AUGUSTA Sophie Vilhelmine Schou, f. 4. okt. 1855, g. 6. aug. 1880 † 26. sept. 1910), kaptajn* af art. (R.*), g. 5. april 1934 i Stenstrup m. ASTRID Marie Kähler (F.: mægler Jens Martin Jacob K. og Laurine Hansine Schou Larsen), f. 8. jan. 1900 i Svendborg. [K.]

FARBRODER

ANDREAS Magnus, f. 17. jan. 1852 † 22. aug. 1933, sekretær i Privatbanken, g. 21. juli 1893 m. ALMA Francisca Theodora Clausen, f. 21. marts 1862 † 1. dec. 1941. Sønner:

1. ANDREAS Joachim, f. 14. febr. 1898 paa Frederiksberg, cand. jur., fuldmægtig i Privatbanken, g. 25. marts 1923 i Ryslinge Valgmen. m. justitssekretær ved Sø- og Handelsretten, cand. jur. KARLA Andrea Nielsen (F.: tømrermester Erik Peter N. og Mette Kirstine, f. Nielsen), f. 20. marts 1898 i Refsvindinge. [Birkerød.] Børn:

a. POUL ERIK, f. 12. jan. 1924 paa Frederiksberg, autoforhandler, g. 1° 9. juni 1945 i Kbh. m. KIRSTEN Kilstofte Gahrn (F.: overlærer C. G.), f. 14. april 1924 i Kbh., skilt; 2° 25. nov. 1950 i Nøddebo m. LIS Verland (F.: civilingeniør J. V. og Mathilde Jürgensen), f. 24. juni 1929 i Charlottenlund, skilt 3° 30. april 1955 i Göteborg m. INGRID Hegardt (F.: raadmand Carl H. og Blenda Maria Koch), f. 8. aug. 1928 i Göteborg. [Birkerød.] Børn:

af 1. ægteskab :

1) OTTO Frederik, f. 3. aug. 1945 paa Frederiksberg.

af 2. ægteskab :

2) CHRISTIAN, f. 24. okt. 1954 i Virum.

af 3. ægteskab :

3) HANNE Margareta, f. 25. aug. 1955 i Göteborg.

4) Maria Elisabeth, f. 25. juni 1957 sst.

b. INGRID Anine, f. 22. jan. 1927 paa Frederiksberg, g. 7. aug. 1948 i Kassepose m. redaktionssekretær VIGGO Clausen, f. 9. okt. 1922 i Kbh. [Espergærde.]

2. HANS Christopher, f. 13. marts 1900 i Kbh., landbrugskandidat, g. 4. april 1936 i Kbh. m. Jenny BETTY Lund (F.: snedkermester L.), f. 26. april 1915 i Haslev. [K.] Børn:

a. MARIANNE, f. 4. febr. 1939 i Kbh., overordentlig stiftsdame i Valø.

b. PALLE, f. 13. dec. 1946 i Kbh.

LÜTKEN

DEN ADOPTEREDE LINJE

Under 12. marts 1819 er der udfærdiget bevilling for kaptajn i sø-etaten Frederik Lütken (f. 3. dec. 1774 † 18. april 1819) til at adoptere sin søn Frederik Tekla som sit ægte barn. Ved kgl. aabent brev af 8. marts 1884 er der givet bevillingen en tilføjelse om, at den hjemler Frederik Tekla Lütken og hans ægte agnatiske afkom danske adelsrettigheder som nedstammende paa sværdsiden fra den i adelsstanden optagne kaptajn Frederik Christopher Lütken.

JURIJ Lütken, f. 29. okt. 1885 (søn af kgl. translatør, redaktør ANDRÉ Gregor Henrik, f. 2. okt. 1843 † 6. maj 1916, og OLGA Vasiljevna Zelenkoff, f. 1. febr. 1859, g. 28. febr. 1883 † 6. febr. 1928), driftsbestyrer, g. 28. april 1912 m. NATHALIE Borrissovna Veselovski, f. 1. aug. 1887. [Stockholm.]

FARFADER

FREDERIK Tekla, f. 15. marts 1808 † 31. jan. 1879, etatsraad, overretsassessor. Søn:

af 2. ægteskab m. Olivia Schoubye (1824-48):

WILLIAM Frederik, f. 25. april 1847 † 22. okt. 1901, præst, g. 1^o 25. juli 1876 m. META Petrea Christine Petersen, f. 14. marts 1844 † 9. juli 1881; 2^o 16. maj 1883 m. ELISABETH Emilie Lund, f. 22. marts 1855 † 21. juli 1935. Børn:

af 2. ægteskab:

a. WILLIAM OVE Frederik, f. 6. febr. 1887 † 6. nov. 1935, grosserer, g. 1^o 4. maj 1912 m. CECILIE Elisabeth Bruun, f. 1. febr. 1888, skilt; 2^o 24. sept. 1921 m. ELLA, født Meulengracht, f. 27 sept. 1891 (g. 1^o m. J. G. KAJ Frenved). [K.] Søn:

af 2. ægteskab:

BENT, f. 21. juni 1923, bogholder, g. 1^o 12. okt. 1946 i Kbh. (C) m. VIBEKE Karen Bentzon (F.: civilingeniør Emil Einar Roepstorff B. og Karen Haar-Jensen), f. 12. sept. 1916, skilt; 2^o 13. maj 1961 paa Frbg. (b.v.) m. ANNI Flora Passarge Mogensen, født Olsen, f. 4. febr. 1927. [Frederiksberg.] Datter:

af 1. ægteskab:

EVA Birgitte, f. 25. marts 1948 i Kbh. (Vallø).

b. INGA Margrethe Petra, f. 7. nov. 1889, g. 3. febr. 1917 m. fabrikant HANS HENRIK Bruun, f. 11. maj 1893 † 18. april 1923. [K.]

LÜTTICHAU



Meissnisk uradelsslægt, der forekommer tidligst med Heinrich von Lutchow (nævnt 1330—60) og hvis stamrække med sikkerhed føres tilbage til Friedrich von Lüttichau til Kmelen (d. 1442). Slægten traadte i dansk tjeneste 1682 med senere generallojtnant Hans Helmuth von Lüttichau (1670—1732), af hvis efterkommere kammerherre Christian Ditlev Lüttichau for sig og sine to brødre ved patent af 25. jan. 1887 har erholdt anerkendelse som henhørende til den danske adel. Udførlig slægttavle og vaabenafbildning i farver, se aarg. 1940.

LÜTTICHAU

CHRISTIAN Ditlev Lüttichau til Tjele (det tidl. stamhus T.), f. 4. nov. 1895 paa Viskum (søn af kammerherre Hans HELMUTH til stamhuset Tjele, f. 13. jan. 1868 † 21. febr. 1921, og FANNY Julie Caroline Mathilde Basse Fønsf, f. 11. juli 1870, g. 26. sept. 1894 † 18. aug. 1921), cand. phil., kammerherre, hofjægermester, sekondløjtnant ved 3. livgarde-batl., formand for Tjeles m. fl. Sognes Sparekasse, formand i Hedeselskabets bestyrelse, præsident i Understøttelsesforeningen for jyske Landmænd og i Det kgl. danske Landhusholdningsselskab, medlem af bestyrelserne for flere aktieselskaber m. m. (R.*D.M.), g. 12. aug. 1921 i Søllerød m. **VIBEKE** Schack Brockdorff, f. 14. aug. 1900 † 13. juni 1954. [Tjele ved Ørum, Sønderlyng.] Børn:

1. **FANNY** Adelheid, f. 4. juli 1922 paa Tjele, g. 19. febr. 1944 i Tjele K. m. dr. med. **ERIC** Thing, f. 2. dec. 1917 i Glasgow. [K.]

2. **GUDRUN** Vibeke, f. 6. juni 1923 paa Tjele, husholdningslærerinde, g. 30. april 1955 i Søllerød K. m. maleren **JENS** Gammelgaard, f. 20. maj 1911.

3. **HANS** Helmuth, f. 9. jan. 1925 paa Tjele, forpagter, g. 5. febr. 1955 i Søllerød K. m. **LISSI** Agnes Larsson, f. 17. dec. 1926 paa Frederiksberg. [Flarupgaard pr. Ørum, Sdr. Lyng.] Sønner:

a. **CHRISTIAN** Ditlev, f. 7. nov. 1955 i Viborg (Tjele K.).

b. **Hans** Helmuth, f. 31. aug. 1957.

c. **Elisabeth** Margrethe, f. 18. juni 1959. (Vallø.)

4. **ELLINOR**, f. 6. dec. 1925 paa Tjele, student, g. 22. okt. 1951 i Tjele K. m. **Henrik** baron Schaffalitzky de Muckadell.

5. **ELLEN**, f. 10. juni 1928 paa Tjele, g. 8. april 1952 i Tjele K. m. skovrider **Carl** Frederik Ingvorsen, f. 20. aug. 1922 i Kbh. [Næstved.]

SØSKENDE

1. **HANS** Helmuth, f. 5. april 1897 † 2. febr. 1958, kammerjunker, oberstløjtnant, g. 9. okt. 1930 m. **MARIE** Thalia Juul, f. 1. juli 1900 † 30. dec. 1942. Børn:

a. **KNUD**, f. 2. maj 1934 i Kbh. (Es.), student, cand. oecon., løjtnant af res. ved livgarden.

b. **CARL**, f. 19. aug. 1935 i Kbh. (C.), landmand., forvalter. [Aagaard pr. Gørlev.]

c. **RUDOLF**, f. 15. okt. 1937 i Kbh. (C.), stud. jur.

d. **MARIE** Fanny Ellen, f. 20. aug. 1940 i Rungsted (Hørsholm K.), student, overordentlig stiftsdame i Vallø. [K.]

2. **FOLMER** til Rohden, f. 12. aug. 1898 paa Viskum, hofjægermester, tilsynsførende ved forskellige godser, formand for bestyrelsen for Stiftelsen Hofmangave, medlem af bestyrelsen for A/S Motortramp samt formand for eller medlem af bestyrelsen for flere andre selskaber og institutioner, g. 23. marts 1934 i Kalø K. m. **Ingeborg** Marie Saima Carl (F.: godsejer Poul C. og Christine Kier), f. 20. okt. 1915 i Kbh. [Rohden ved Daugaard.] Børn:

a. **FLEMMING**, f. 5. april 1935 i Hornsyld, student, højere handels eksamen, løjtnant af res. i fodfolket, forvalter, g. 4. okt. 1961 i Søllerød m. **LENA** Francke Ørregaard (F.: grosserer Peter Axel Ø. og Gulli Francke), f. 26. marts 1943.

b. **KARIN**, f. 12. aug. 1938 sst., g. 10. aug. 1962 i Stouby K. m. **CHRISTIAN** greve af Rosenborg.

c. **REGITZE**, f. 2. maj 1940 sst., overordentlig stiftsdame i Vallø.

LÜTTICHAU

- d. MERETE, f. 16. juli 1944 paa Rohden. (Vallø).
3. FANNY MANON Malvina, f. 9. april 1900 paa Viskum, ledende hospitals-socialraadgiver*, overordentlig stiftsdame i Vallø. [Gl. Kantorbolig, Vallø St.]
4. Sophie Elisabeth ELLEN MARGRETHE, f. 4. maj 1910 i Kbh., g. 6. aug. 1936 i Vejle m. MICHEL Louis Gabriel Bernard Cottrelle, f. 12. maj 1912 i Amiens. [Frankrig.]

FARFADERS BRODER

ULYSSES Constant Arnold, f. 24. nov. 1847 † 24. aug. 1906, hofjægermester, g. 11. marts 1890 m. Ellen Christine ELISABETH Ibsen, f. 14. maj 1861 † 10. sept. 1948. Sønner:

1. MAX Bernhard, f. 19. marts 1892 paa Vingegaard, cand. phil., dr. i chiropractic, g. 3. marts 1948 i Kbh. m. koncertsangerinde INGER Eskou (Eskov) Jensen (F.: kontorchef Thomas J. og Betty Kleinschmidt), f. 1. sept. 1919. [Frederiksberg.] Børn:

a. BERNHARD Thomas, f. 15. aug. 1948 i Kbh.

b. ANNETTE Elisabeth, f. 15. aug. 1948 i Kbh.

2. Preben MOGENS, f. 31. marts 1895 paa Vingegaard, kaptajn. [K.]

3. CURT Ulysses, f. 10. febr. 1897 paa Vingegaard, arkitekt, M.A.A., g. 25. juni 1926 i Ordrup (St. Andr.) m. NENA Henningsen (F.: konsul, grosserer Andreas H. og Fanny Uribero de Ziegner), f. 25. febr. 1900 i Hellerup. [Rungsted.] Børn:

a. FLEMMING Andreas, f. 30. marts 1927 i Kbh., cand. phil., reklametegner, g. 3. sept. 1958 i Kbh. (B) m. ANNE Inger Marie Børre (F.: grosserer J. B. og Karen-Marie Erichsen), f. 10. jan. 1934 i Hellerup. [Hørsholm.]

b. LILLIAN Alice Francis, f. 5. aug. 1931 i Kbh., g. 23. okt. 1953 i Hellerup (Mess.) m. cand. polit. Oluf Henrik baron Rosenkrantz, skilt 1956.

LÜTZOW



Gammel mecklenborgsk adelsslægt. — Hugo Lützow til Beckendorff, hvis efterkommere nu skriver sig »Lützuw«, blev naturaliseret 18. dec. 1651. — Udførlig slægttavle og vaabenafbildning i farver, se aarg. 1928.

DEN HOLSTENSKE LINJE

og

DEN SØNDERJYDSKE LINJE

Se »Danmarks Adels Aarbog«, 1928 og »Gothaisches genealogisches Taschenbuch der adeligen Häuser. Deutscher Uradel.«

LÜTZOW

DEN DANSKE LINJE

Uddød i mandslinjen 25. marts 1932.

IDE Lützau, f. 27. maj 1886 (datter af fabrikant HUGO, f. 3. nov. 1857 † 25. marts 1932 og DAGMAR Cornelia Petersen, f. 21. marts 1863, g. 21. marts 1884 † 28. april 1887, han g. 2^o 25. jan. 1890 m. Henriette Cathrine ELISABETH Hoffmeyer, f. 3. juli 1861 † 7. sept. 1911), overordentlig stiftsdame i Vallø. [K.]

LØVENSKIOLD



Etatsraad Herman Leopoldus blev adlet 6. nov. 1739 med navnet Løvenskiold. — Konferensraad Severin Løvenskiold til stamhuset Løvenborg ophøjedes 22. april 1773 i friherrelig stand. — Vaabenafbildninger i farver og udførlig stamtavle, se aarg. 1949.

DEN ADELIGE LINJE

1. gren

HERMANN Severin Løvenskiold til Overud, f. 26. dec. 1903 i Kria. (søn af Thorvald til Overud, f. 21. juli 1866 † 2. maj 1939 og HEDVIG Sophia Antoinette Johanne Bergenstråhle, f. 30. okt. 1873, g. 27. febr. 1901 † 28. jan. 1946), forstkandidat, g. 10. juni 1938 i Oslo m. EVELYN Hannah Egeberg (F.: kabinetskammerherre Ferdinand Julian E. og Lucy Parr), f. 22. dec. 1898 i Kria. Mayoress* of the City of Westminster (g. 1^o m. captajn F. G. Rudler, f. 4. maj 1887 † 21. maj 1936). [Overud ved Kongsvinger.] Søn:

THORVALD Hermann, f. 15. maj 1940 i Oslo.

SØSKENDE

1. Antoinette (ANTONIE) Ulrika Albertina, f. 25. juli 1905 i Kria., g. 18. juni 1938 i Vinger m. byråchef, cand. jur. Mathias Andreas Rye Florentz, f. 9. jan. 1905 i Skien. [Ravnaas ved Hvalstad.]

2. Carl GUSTAV til Mørstad, f. 18. aug. 1908 i Kria., forstkandidat, g. 18. dec. 1946 i Drammen m. Kathinka Diriks Resch (F.: brugs-ejer K. D. R. og Aggi Rye), f. 10. sept. 1909 i Drammen. [Mørstad ved Rena.]

3. OTTO Joachim, f. 14. nov. 1911, agronom, g. 27. aug. 1938 m. INA Harbitz, f. 2. april 1903. [Oslo.]

FARFADER

HERMANN Severin til Ullern, f. 12. okt. 1838 † 25. jan. 1910, hofchef, kabinetskammerherre, oberst, g. 15. dec. 1863 m. INGEBORG Christine Meyer, f. 15. nov. 1843 † 8. marts 1882. Børn:

1. CARL til Ullern, f. 3. nov. 1874 † 3. juni 1949, forstkandidat, godsejer, g. 8. dec. 1903 m. ELISE Bruun, f. 28. maj 1879 † 17. juni 1950. Børn:

a. Maren JOHANNE Hoë, f. 7. aug. 1905 paa Hamanggaard i Bærum, g. 10. dec. 1925 i Ullern K. m. godsejer JØRGEN

LØVENSKIOLD

Arthur Mathiesen, f. 9. juli 1901 paa Eidsvold, skilt 1956. [Eidsvold Værk ved Dal.]

b. Herman SEVERIN til Øier og Fenslø, f. 4. jan. 1908 paa Ullern, g. 20. marts 1934 i Riis, V. Aker m. HELEN Tandberg (F.: bogtrykker Johan Kristian T. og Karen Margrethe Andersen), f. 29. marts 1910 i Kria. [Brandval Finnskog.] Sønner:

1) CARL, f. 19. maj 1935 i Oslo, student.

2) KRISTIAN Severin, f. 2. dec. 1937 i Oslo, student.

3) SEVERIN Henning Otto, f. 19. jan. 1943 paa Øierberget, Brandval, Solør.

c. CARL AXEL til Ask Gods, f. 13. jan. 1912 paa Ullern, g. 17. aug. 1940 m. Lucie Paus (F.: direktør Nicolay P. og Else, f. Paus), f. 12. sept. 1917 paa Bygdø. [Ask.] Børn:

1) CARL AXEL, f. 18. juni 1942 i Oslo.

2) INGEBORG ELISE f. 23. dec. 1944 i Oslo.

2. AGNES, f. 13. juni 1879 paa Ullern. [Vinderen, Vestre Aker.]

FARFADERS BRØDER

CARL Otto til Vækere og Bærum, f. 23. dec. 1839 † 1. okt. 1916, norsk statsminister, premierløjtnant i den norske marine, g. 20. sept. 1865 m. norsk overhofmesterinde ELISE baronesse Wedel Jørlsberg, f. 16. febr. 1844 † 15. jan. 1923. Søn:

Harald til Nordmarken og Hakedalen, f. 18. jan. 1868 † 18. nov. 1934, g. 25. jan. 1893 i Gjerpen m. DOROTHEA Christine Blom, f. 11. jan. 1872 † 22. aug. 1956. Sønner:

a. CARL OTTO til Nordmarken, Sørkedalen, Hakedalen og Bærum, f. 27. aug. 1898 paa Wahrenhof, Ullern, forstkandidat, adm. direktør i I/S Bærums Verk og Hunton Bruk A/S (K.^{1*}) (N.St.O.1) (N.D.M.) (Fi.O.F.M.), g. 1. dec. 1922 m. Henriette (HENNY) Størmer (F.: professor Frederik Carl Mülertz S. og Adelaide (Ada) Clauson), f. 30. maj 1902. [Vækere ved Skøyen.] Børn:

1) HARALD til Nordmarken, Sørkedalen, Hakedal og Bærums Verk, f. 9. febr. 1926, g. 12. juni 1952 m. Ingegjerd Andvord (F.: ambassadør Rolf A. og Ingrid Steen), f. 27. sept. 1931 [Bærums Verk.] Børn:

a) Carl Otto, f. 18. okt. 1953.

b) Benedicte Harriet, f. 14. dec. 1955.

c) Peder Christian, f. 21. aug. 1960.

2) ELISABETH Henriette, f. 15. juli 1931, g. 13. marts 1954 i Ullern K. m. direktørassistent, løjtnant Ernst Curt LENNART Bahre, f. 11. marts 1926. [Söderhamn.]

3) Eleonore (ELINOR) Dorothea, f. 1. april 1940, student.

b. HARALD DIDERIK, f. 2. juli 1901 paa Madsrud, Ullern, arkitekt, g. 1^o 12. dec. 1924 m. Eleonore (Edi) Butenschön (F.: godsejer August B. og Bodil Cappelen), f. 25. febr. 1902, skilt, [Skøyen St.]; 2^o 21. sept. 1930 m. MARIT, f. Furusest (F.: skovejer Helge F. og Anne Evenstad), f. 24. febr. 1902 (g. 1^o m. inspektør, kaptajn Philip Hansteen, skilt, faldet 17. april 1940), skilt. [Oslo.] Børn:

af 1. ægteskab:

1) DIDERIK Joachim, f. 2. marts 1928 i Oslo, g. 29. marts 1958 m. ESTHER Middelthun Huitfeldt. [Skøyen St.] Datter:

LØVENSKIOLD

Charlotte Eleonore, f. 3. okt. 1960.

af 2. ægteskab:

2) ERIK Harald, f. 21. nov. 1931 i Oslo, g. 7. sept. 1958 m. Marie HELENE Lilleengen, f. 30. april 1932. [Opset v. Kirkenær St.] Døtre:

a) Marianne Dorothea Eriksdatter, f. 19. nov. 1959.

b) Hilde Anette, f. 12. okt. 1961.

3) ANNE DOROTHEA, f. 27. aug. 1934 i Oslo, g. 31. aug. 1957 m. brugsejer ASBJØRN Woll, f. 5. sept. 1925. [Kirkenær St.]

4) INGER MARIT, f. 30. aug. 1937 i Oslo. [Opset.]

FARFADERS FARBRØDER

HERMAN til Fossum *Jernværk*, f. 6. jan. 1819 † 4. juni 1873, cand. jur., norsk kammerherre, g. 5. aug. 1856 m. Anna Sophie HEDVIG Løvenskiold, f. 27. okt. 1838 † 14. okt. 1903. Sønner:

a. Herman LEOPOLD til Fossum, f. 29. dec. 1859 † 27. nov. 1922, norsk kammerherre, g. 25. maj 1883 m. HANNAH Parr, f. 4. dec. 1860 † 10. juni 1930. Børn:

1) CATHARINA Hannah Hedvig, f. 1. dec. 1887 paa Fossum, g. 1^o 15. maj 1911 i Gjerpen m. direktør JOHN Murman, f. 20. dec. 1877 † 12. febr. 1930; 2^o 30. juni 1931 i Stockholm m. kaptajn i den svenske marines res. ARVID Fredrik greve Posse, f. 20. jan. 1873 † 26. juni 1946 (g. 1^o m. Ingrid Elisabeth Tingström). [Stockholm.]

2) HERMAN Leopoldus til Fossum, f. 22. dec. 1890 paa Fossum, cand. jur. (N.St.O.3¹), g. 14. jan. 1914 i Tønsberg m. ANNA CECILIE Wilhelmsen (F.: skibsreder Halfdan W. og Ragnhild Oppen), f. 22. febr. 1892 i Tønsberg. [Fossum ved Skien.] Børn:

a) Herman LEOPOLD, f. 23. jan. 1915 i Skien, forstkandidat, g. 10. maj 1941 paa Borrestad ved Vittskövle m. Christina CATHARINA grevinde De la Gardie (F.: Pontus Henrik Axe greve De la G. og Ebba Hedvig Charlotta Tornérhielm), f. 8. jan. 1919 paa Borrestad. [Fossum ved Skien.] Børn:

(1) HERMAN Leopoldus, f. 22. april 1942 i Porsgrund.

(2) JACOB Pontus, f. 27. nov. 1944 i Stockholm.

(3) EBBA Catharina, f. 16. sept. 1948 i Porsgrund.

(4) Leopold Johan, f. 27. okt. 1953 i Porsgrund.

b) HERMAN Severin Leopoldus, f. 14. nov. 1921 i Oslo, agronom. [Tubbetorp, Axvall, Sverige.]

c) Anna CECILIE, f. 12. april 1925 i Oslo, g. 1. april 1953 paa Fossum m. direktør KNUT Seyersted, f. 5. dec. 1917. [Sandefjord.]

3) Sophie EUGENIE, f. 28. juni 1894 paa Fossum, g. 19. april 1913 i Gjerpen m. pianist FRIDTJOF Backer-Grøndahl, f. 15. okt. 1885 † 21. juni 1959. [Vindern ved Oslo.]

4) HEDVIG Hannah Franziska, f. 19. juli 1898 paa Fossum, g. 1. sept. 1920 m. ital. kaptajn i artilleriet, cand. oecon. ENRICO Guiseppe Pietro greve Armanni til Castel del Piano, f. 27. febr. 1896. [Castel del Piano ved Perugia.]

b. SEVERIN Wilhelm, f. 20. juli 1871 † 19. dec. 1945, civilingeniør, g. 28. dec. 1894 m. JENNY Bisgaard, f. 19. juni 1872 † 3. febr. 1953. Børn:

LØVENSKIOLD

- 1) Anna Sophie HEDVIG, f. 21. dec. 1895 i Dresden (N.H.VII. Fr.M.) (N.D.M.), g. 28. nov. 1921 i Kbh. m. engelsk kaptajn af reserven, kontorchef i Alliance Assurance Co. bachelor of commerce SIDNEY James Humphrey Moorhouse, f. 7. nov. 1896. [London.]
 - 2) Frederik Wilhelm SEVERIN Herman Leopoldus, f. 17. april 1897 i Klein-Sedlitz, redaktør, g. 14. nov. 1953 i Hålsingborg m. Birgitta Gerda Ulfsberg (F.: raadmand og politimester Einar E:son U.), f. 15. jan. 1921 i Hålsingborg. [Hålsingborg.]
 - 3) Frantz SIEGFRIED Richard Christopher Leopoldus, f. 6. april 1902 i Kbh., direktør, g. 28. juli 1934 i Kbh. (b.v.) m. INGER Peronard (F.: kaptajn i D.F.D.S. Louis François P. og Karen Horup), f. 10. juni 1913, skilt (hun g. 2° . . .) [Frederiksberg.]
- c. HERMAN, f. 17. aug. 1873 † 3. aug. 1935, g. 27. febr. 1900 m. JULIE Louise Kaas, f. 28. juli 1873 † 17. juli 1937. Børn:
- 1) MOGENS Severin Herman Leopoldus, f. 1. dec. 1900, g. 1° 21. juli 1942 i Randers (St.M.) m. Fritze Marie Peltz, f. 27. april 1915 † 25. dec. 1944; 2° 25. maj 1946 m. Emilie Prehn, f. 22. april 1908. [Frederiksberg.]
 - 2) Anna Sophie Hedvig Adelheid FANNY, f. 30. maj 1908 i Kbh. (Fredr.), g. 25. aug. 1943 m. sekretær under handelsministeriet CLAUD Riis, f. 22. aug. 1913. [K.]
 - 3) ANNA HEDVIG, f. 14. jan. 1912 i Elling, g. 29. aug. 1938 i Kbh. (C.) m. skibsmægler Otto ERDEWIN Pinckernelle, f. 11. febr. 1905, skilt. [K.]

2. gren.

Uddød 23. febr. 1948.

3. gren.

HERMAN Leopoldus Løvenskiold, f. 4. febr. 1897 i Kria. (søn af oberstløjtnant, stortingsmand HERMAN til Rafnæs, f. 20. juni 1869 † 2. febr. 1917, og ANNETTE Giertsen, f. 30. jan. 1871, g. 5. sept. 1894 † 12. juni 1940), dr. phil., statsstipendiat i ornitologi (N.D.M.), g. 10. aug. 1929 i Oslo m. Rachel Maria (MIA) Ingebrigtsen (F.: hvalfanger Morten Andreas I. og Josefine Marie Hay), f. 28. aug. 1907 i Kria. [Ekebo, Nesodden ved Oslo.] Børn:

1. Inger, f. 8. april 1933 i Oslo, g. 26. maj 1956 m. tekstilingeniør Ludvig August Kjær, f. 11. marts 1930.
2. HERMAN Leopoldus, f. 15. marts 1938 sst.

DEN FRIHERRELIGE LINJE

Oscar Preben FRITZ Leopold lensbaron Løvenskiold, f. 17. juni 1911 i Kbh. (søn af hofjægermester, legationsraad, lensbaron CARL Oscar Herman Leopoldus, f. 29. april 1864 † 4. maj 1938, og REGITZE baronesse Bille Brahe, f. 19. juli 1884, g. 8. juli 1910, skilt † 4. maj 1960) nyder af baroniet Løvenborgs successorfond, g. 2. sept. 1937 i Asminderød m. INGRID Jensen, f. 27. jan. 1910 i Hestbæk. [Sorø.]

SØSTRE

af faderens 1. ægteskab med Rigmor Marie Tvermoes, f. 11. okt. 1879, g. 29. april 1897, skilt † 9. sept. 1925:

LØVENSKIOLD

1. Baroness **ELSE** Vibeke, f. 11. aug. 1899 i Charlottenlund, g. 1° 20. april 1920 i Stockholm m. sv. kammerherre **GUSTAF** Samuel Viktor baron Åkerhielm af Margrethelund, f. 19. febr. 1894 † 20. febr. 1950; 2° 16. juni 1952 i Malmø (P) m. **PONTUS** Henrik Axel greve De la Gardie til Borrestad, f. 30. aug. 1884 paa Oretorp (han g. 1° m. Ebba Hedvig Charlotta Tornérhielm † 1947). [Borrestad ved Vittskövle.]

af faderens 2. ægteskab (se ovenfor):

2. Baroness **LILI** Regitze Sophie, f. 12. nov. 1912 i Kbh., overordentlig stiftsdame i Vallø.

LØVENSTIERNE*



Kommerceraad Johan Adolph Struwe blev 31. dec. 1714 adlet med navnet Lövenstjerne.

Læge Anton Herman Gravenhorst erholdt ved kongeligt aabent brev af 29. febr. 1872 stadfæstelse paa adelsskab under navnet Lövenstjerne. — Vaabenafbildning i farver og udsørlig slægttavle, se aarg. 1885.

ULF Robert Gravenhorst Lövenstjerne, f. 10. maj 1907 i Hälsingborg (søn af oberstløjtnant Anton Lauritz **JOHAN** Adolf Gravenhorst, f. 28. maj 1874 † 5. sept. 1937), prokurist i Svenska Handelsbanken, kaptajn i Vendes art.-reg. res., g. 9. aug. 1941 i Gefle m. Lily **BRITTA** Møller (F.: direktør Sven M. og Lily Unér), f. 10. marts 1917 i Stockholm. [Stockholm.] Døtre:

1. **THERÈSE** Alexandra, f. 27. okt. 1943 i Stockholm.
2. Lily **CHARLOTTE**, f. 19. marts 1947 sst.

MODER

ALEXANDRA Augusta, født friherreinde Ramel, f. 30. maj 1881 i Stockholm, g. 17. okt. 1904 i Hälsingborg, enke 5. sept. 1937. [Stockholm.]

FARFADER

ROBERT Peter August Gravenhorst til Wegeholm, f. 27. okt. 1840 † 1. jan. 1894, kammerherre, g. 2. nov. 1870 m. **THERESE** Holmblad, f. 6. aug. 1847 † 23. marts 1923. Børn:

1. **Herman** Peter **GUSTAF** Adolf Gravenhorst, f. 7. april 1877 † 10. nov. 1913, marineløjtnant, koffardikaptajn, g. 12. juni 1912 m. **ELLEN** Aspelin, f. 9. febr. 1879 † 9. juni 1926. Søn:

Herman Hjalmar Johan **ROBERT** Gravenhorst, f. 24. sept. 1913 † 4. april 1959, godsejer, g. 1° 5. juli 1939 m. **GUN** Strömberg, f. 1. okt. 1915, skilt 1943; 2° 15. okt. 1947 m. Aase Inger Løvengreen, f. 9. jan. 1907 i Aarhus (g. 1° m. direktør Martin Rahlenbeck, skilt). [Stenby, Munktorp.] Datter:

af 1. ægteskab:

- Ellen **AGNETA**, f. 10. juni 1941. [Stockholm.]
2. Emma Mary **ALICE**, f. 24. maj 1878 paa Wegeholm, g. 22. april 1898 m. godsejer, ritmester i skaanske drag.-reg. **STURE** Magnus

LØVENSTIERNE

Kristian Teofil Brunnström, f. 22. april 1868 † 7. sept. 1956. [Stureholm.]

3. LAURA Maria Noline Jeanette, f. 27. febr. 1886 paa Wegeholt, g. 22. okt. 1909 m. major i skaanske kavall.-reg. res. Emil WALDEMAR Frederik friherre Ehrensvärd, f. 12. okt. 1877 † 6. jan. 1937. [Hälsingborg.]

FARFADERS BRODER

JULIUS Ludvig Gustav Gravenhorst, f. 16. dec. 1847 † 12. sept. 1907, g. 6. aug. 1878 m. JULIE Caroline friherreinde von Düben, f. 24. nov. 1844 † 13. okt. 1910. Søn:

August HERMAN Ludvig Gravenhorst, f. 1. aug. 1879 † 2. sept. 1945, koffardikaptajn, g. 28. april 1902 m. Marie Charlotte Bauchène, f. 25. nov. 1880, skilt 1921. [Le Havre.] Børn:

a. ROGER Gustave Hermann Gravenhorst, f. 20. juli 1903 † 2. april 1953, bankembedsmand, g. 4. sept. 1925 m. RAYMONDE Charlotte de Laël, f. 7. nov. 1904 i Le Havre. [Le Havre.] Søn:

CLAUDE Charles Gilbert Gravenhorst, f. 21. maj 1926, magister, g. m. ANDRÉE Yvonne Marie Houbrèque, f. 7. juni 1926. [Le Havre.] Børn:

a) DIDIER Marcel Roger Gravenhorst, f. 22. aug. 1950.

b) DOMINIQUE Raymonde, f. 1. juli 1954.

b. ROBERT Felix Gravenhorst, f. 30. sept. 1916 i Le Havre, restaurationschef, g. 1° 9. juni 1942 m. PAULETTE Marguerite Hebert, f. 29. juni 1919 i Brest, skilt 1955; 2° 7. aug. 1958 m. MARIA Huber, f. 3. maj 1925 i München. [Chicago, Ill., U.S.A.]. Børn:

af 1. ægteskab:

1. ALAIN Roger Gravenhorst, f. 21. sept. 1945 i Paris.

2. NADINE, f. 19. sept. 1949 sst. [Paris.]

VON DER MAASE



Frederik Masius adledes 1. juli 1712 med navnet von der Maase. — Vaabenafbildning i farver og udførlig stamtafle, se aarg. 1913.

FREDERIK Christian Rostgaard von der Maase til Anholt, f. 21. nov. 1910 i Viborg (søn af kammerjunker, premierløjtnant, godsejer Herman Frederik (FRITZ) Rostgaard, f. 8. aug. 1882 † 11. marts 1958, og EDEL Christine Sandberg, f. 10. april 1878, g.

15. okt. 1907, skilt † 28. febr. 1951), besidder af det v. d. Maasiske fideikommis, godsejer, ingeniør, bestyrer af det Colbiørnsenske Legat, g. 1° 20. juni 1936 i Kbh. m. KAREN Gjetting, f. 5. febr. 1910 i Kbh., skilt; 2° 8. marts 1941 i Hälsingborg m. Amalia (LALLA) Olofsdotter Granberg (F.: kunsthistoriker, intendent Johan Olof G. og Emma Julia Margareta Fröding), f. 7. aug. 1912 Stockholm. [Charlottenlund.] Børn:

VON DER MAASE

af 2. ægteskab :

- a. BIRGITTA, f. 23. jan. 1945 i Kbh. (Vallø).
- b. Jens Christian Rostgaard, f. 1. aug. 1949 i Kbh.

SØSKENDE

af faderens 1. ægteskab (se ovenfor):

1. INGBORG Vilhelmine Amalie, f. 16. aug. 1908 i Viborg, forstanderinde ved Dronning Louises børnehospital, konventualinde i Gisselfeld adelige Jomfrukloster. [K.]

af faderens 2. ægteskab m. ESTHER Schumacher, f. 12. febr. 1897, g. 8. april 1921 † 22. juli 1962:

2. LOTTE, f. 1. febr. 1922 i Kbh., g. 23. maj 1942 i Søllerød m. civilingeniør JES Skovgaard-Petersen, f. 13. jan. 1917 i Hørsholm. [Allerød.]

3. OVE Rostgaard, f. 26. april 1923 paa Anholt, grosserer, g. 1° 28. april 1945 i Buenos Aires m. ESTHER Corfiati (F.: Fransisco C. og Carmen Anzuategui Pacheco), f. 5. marts 1925, skilt 1957; 2° 20. juli 1957 m. GILIANA Maria Colombo (F.: Andrea C. og Stefania Proietti Triano), f. 5. sept. 1935. [Sao Paulo.] Børn:

af 1. ægteskab :

- a. HANS René Rostgaard, f. 5. marts 1946 i Buenos Aires.
- b. MÓNICA Esther, f. 2. nov. 1947 sst.
- c. PETER Niels Rostgaard, f. 28. juni 1952 i Kbh.

af 2. ægteskab :

- d. Elizabeth Nicoletta, f. 30. maj 1958 i Sao Paulo.
 - e. Christian Rostgaard, f. 25. aug. 1959 sst.
4. HANS Rostgaard, f. 15. nov. 1928 i Kbh., farmer, g. 13. sept. 1952 i Søllerød m. HANNE Palsby (F.: prokurist Ewald M. P. og Bodil Okholm), f. 18. maj 1934. [Kenya.] Børn:
- a. METTE Pernille, f. 7. marts 1953 i Kbh.
 - b. JENS Frederik Rostgaard, f. 8. nov. 1955 i Kenya.
 - c. Jørgen Rostgaard, f. 9. nov. 1959 i Nakuru, Kenya.

MESMER SALDERN*

Fransk ritmester Jean Marie Almé Mesmer blev 28. sept. 1811 adlet med tilnavnet Saldern, dog uden at dermed er forbundet nogen videre Ret eller noget Fortrin. — Uddød i mandslinjen 5. dec. 1930.

ELISABETH Marie Susanne Georgine Mesmer Saldern, f. 9. febr. 1881 (datter af preuss. landraad CASPAR Hans Bernhard til Schierensee, f. 13. jan. 1849 † 31. juli 1883 og LOUISE Ernestine Georgine von Buchwaldt, f. 26. maj 1859, g. 16. april 1880 † 4. juli 1947), enke efter provst for det adelige kloster Preetz, oberstløjtnant Friedrich von Buchwaldt.

MOLDERUP

Johan Molderup til Vestervig Kloster blev adlet 26. juni 1731.

Slægtens medlemmer skriver sig »de Moldrup«.

OVE Georg Frederik Havn de Moldrup, f. 8. febr. 1908 (søn af hovedkasserer VILHELM Frederik Havn, f. 8. juni 1861 † 14. juli 1925 og INGEBOG Wiboltt, f. 27. april 1875, g. 30. sept. 1904 † 10. dec. 1949), nyder af Det Moldrupske fideikommis' successorfond, fabrikant, g. 29. jan. 1931 m. cand. phil. LISE Schjøtt Fredericia, f. 5. nov. 1906, skilt. [Los Angeles.]

SØSKENDE

1. KAREN Margrethe Ingeborg Eline Havn, f. 9. dec. 1906, g. 20. juni 1930 m. forfatteren Hans Christian Branner, f. 23. juni 1903. [K.]

2. ELISABETH Havn, f. 5. aug. 1909 (Chr.X.Fr.M.), g. 15. april 1931 m. direktør for Ø.K. afd. i Manila, dansk konsul GUSTAV Halberg, f. 11. jan. 1900 † 27. febr. 1958. [Klampenborg.]

3. NIELS Johan Frederik Juel, f. 3. marts 1919, specialist i frøkultur. [Los Angeles, California.]

FARFADERS FADER

PETER, f. 28. aug. 1786 † 8. okt. 1846, kaptajn, regimentskvartermester. Søn:

August Jacob, f. 9. nov. 1834 † i april 1902, forretningsbestyrer, g. 18. dec. 1859 m. LOUISE Petri, f. 5. aug. 1840 †. Børn:

a. HENRY Ludvig, f. 1. dec. 1864 † 4. juli 1949, maskinist, g. 22. dec. 1891 m. NORA Bella Richert, f. 11. dec. 1868 † 31. marts 1905. Børn:

1) LORIS Wesley, f. 19. sept. 1892, købmand, g. 18. april 1920 m. ELEANOR Kathrine Kopp, f. 30. juni 1898. [San Mateo, Californien.] Søn:

LORIS Christian, f. 7. juli 1922, g. 24. aug. 1945 m. Gloria Totten, f. 1. april 1924. [San Mateo, Calif.] Børn:

a) Candace Ann, f. 9. sept. 1949.

b) Loris Christian, f. 12. marts 1955.

2) BEATRICE Luise, f. 28. dec. 1893, lærerinde. [Daly City.]

b. CHARLES Milton, f. 12. juli 1874 † 20. aug. 1951, maler, g. 24. dec. 1900 m. Hattie Aljura Horton. [San Francisco.] Søn:

MILTON Edward, f. 17. juni 1909, g. 27. okt. 1934 m. RUTH Breckel. [San Francisco.] Datter:

Sallie Irene, f. 1. nov. 1937.

MOLTKE



*Gammel mecklenborgsk adelslægt, af hvilken nedestaaende linjer i det 17. aarh. kom til Danmark, medens andre nu forlængst uddøde linjer alt blomstrede her i det 14. aarh. — Gehejmerraad Adam Gottlob Moltke ophøjedes 31. marts 1750 til greve af Bregentved. — Kammerherre, oberst Adam Ludvig von Moltke blev 18. april 1776 naturaliseret som dansk adelsmand (den yngre adelige linje). — Gehejmekonferensraad Gebhardt greve Moltke erholdt ved patent af 12. juli 1843 tilladelse til at føre navnet Moltke-Hvøitfeldt. — Ved aabent brev af 10. nov. 1866 tillagdes der kaptajn Otto Heinrich Theodor Albert Frederik August Moltke rettigheder som dansk adelsmand (den ældre adelige linje).
Udførlig slægttavle med vaabenafbildninger i farver, se aarg. 1921.*

DEN ÆLDRE ADELIGE LINJE

Uddød i mandslinjen 13. sept. 1952.

ALICE Elisabeth Moltke, f. 24. aug. 1939 i Hellerup (datter af sekretær OTTO Knud Johan Axel, f. 10. juli 1897 † 13. sept. 1952), g. 10. sept. 1960 i Gurre K. m. S/Sgt. JOHN Porter Fairbanks, f. 3. nov. 1929 i Albany, N.Y.

MODER

JESSIE Maud, født Carøe (F.: grosserer Carl Johan C. og Alice Maud Prior), f. 5. april 1901 i Kbh., g. 1. juli 1928 i Gurre, enke 13. sept. 1952. [•Trekanten• ved Snekkersten.]

FARFADERS SØSKENDE

1. AUGUSTA, f. 8. maj 1875 i Kbh., g. 5. nov. 1910 sst. m. direktør, cand. phil. GOTTFRED Schmedes, f. 14. juni 1873 † 13. juni 1951. [K.]
2. HELMUTH *Heinrich Otto*, f. 12. jan. 1882 † 26. maj 1930, civilingeniør, direktør, g. 4^o 7. aug. 1928 m. Gerda Caroline Børgesen, f. 7. okt. 1889. [K.]

DEN YNGRE ADELIGE LINJE

ADAM Moltke, f. 24. dec. 1906 i Aalborg (søn af statsadvokat VILHELM Gebhard, f. 4. dec. 1872 † 30. nov. 1948), politimester i Viborg (R*), g. 13. april 1935 i Skovshoved m. Lykke ELISABETH Iacobæus (F.: landsdommer Henrik I. og Anne Sophie Lottrup), f. 8. febr. 1913 i Kbh. (Johs.). [Viborg.] Børn:

1. ANNE MARIE, f. 3. jan. 1937 i Vejle, g. 28. juni 1959 i Nykøbing Mors m. læge MOGENS Koed, f. 22. dec. 1930 i Horsens. [Aarhus.]
2. ADAM VILHELM, f. 11. maj 1943 i Ringenæs, student.

SØSKENDE

1. MARIE LOUISE, f. 2. okt. 1904 i Aalborg, læge, g. 30. dec. 1935 i Hellerup m. overlæge ved kolonien Filadelfia, dr. med. POUL Dickmeiss, f. 6. juni 1903 i Kbh. [Dianalund.]

MOLTKE

2. **SIGNE**, f. 27. okt. 1909 i Hellerup, g. 1. febr. 1952 i Hørsholm m. overløge **TAGE** Victor Budde Hyge, f. 1. april 1892 paa Frederiksberg. [Lyngby.]

3. **FRITZE**, f. 23. maj 1912 i Hellerup, katalogisator ved Universitetsbiblioteket, g. 20. okt. 1934 i Hellerup m. laboratorieleder, dr. phil. **SVEND** Smith, f. 24. juli 1907 Charlottenlund. [Hellerup.]

4. **EBBA LIS**, f. 17. sept. 1914 i Hellerup, g. 26. jan. 1935 sst. m. grosserer, cand. jur. **POUL** Kaifer Nielsen, f. 17. jan. 1907 † 3. nov. 1960. [K.]

MODER

EBBA Augusta, født Tønder (F.: oberst, kammerherre **Ebbe** Holger Valdemar T. og Marie Johanne Toft), f. 27. maj 1879 i Næstved, enke 30. nov. 1948. [Hellerup.]

DEN GREVELIGE LINJE

Den ældste gren.

I. linje.

CARL ADAM Nathanael greve Moltke, f. 13. sept. 1908 i Kbh. (søn af gesandt, udenrigsminister, premierløjtnant af flaaen, kammerherre, greve **CARL** Poul Oscar, f. 2. jan. 1869 † 5. sept. 1935, og **Cornelia** (**NINA**) van Rensselaer Thayer, f. 6. dec. 1881, g. 29. juni 1907 † 15. juni 1960), raadgiver ved Danmarks faste delegation ved F.N. (Stb.M.C.F.), g. 1° 26. maj 1944 i Stockholm m. **MAB** Wilson Wright, f. 9. okt. 1911 i San Francisco, (g. 1°, skilt maj 1956); 2° 29. juni 1956 i New York m. **Doris** Gilbert, født Eccles, f. 26. sept. 1913 i New York. [New York.] Døtre:

af 1. ægteskab:

1. **Comtesse Cornelia** Alexandra, f. 11. febr. 1945 i Uppsala.

2. **Comtesse Victoria** Ann, f. 21. maj 1946 i New York.

FARFADER

Greve **ADAM Henrik Carl**, f. 23. juni 1828 † 14. febr. 1913, kammerherre, østrigsk major. Søn:

af 3. ægteskab m. *Magda comtesse Raben-Levetzau (1846-1920)*:

Greve **FREDERIK Josias Valdemar Otto**, f. 10. april 1877 † 13. aug. 1939, ritmester, g. 1° 8. juni 1905 m. *Eleonora MIMI comtesse Holstein*, f. 14. juni 1883 † 8. april 1954, skilt; 2° 24. febr. 1933 i Nice m. **SIGRID** Maria Jørgensen, f. 19. okt. 1904 paa Frederiksberg (g. 2° m. **Frederick Alan Parker**, O.B.E.). Søn:

af 1. ægteskab:

Greve **CARL** Adam Christian, f. 17. febr. 1907 i Kbh., cand. jur., overpræsident i København (K.*) (D.M.) (N.St.O.2¹) (S.Kr.2), (S.N.2¹), g. 1° 15. aug. 1933 i Korsør m. **JYTTTE** Bech (F.: gods-ejer **Jørgen** Albert B. og **Clara** Esther Suhr Hansen), f. 13. jan. 1911 i Korsør, skilt [Kruusesminde ved Korsør]; g. 2° 2. marts 1940 i Kbh. m. **HÉLÈNE** Florence Sophie Huyssen van Kattendyke (F.: gesandt **Willem** Ridder H. v. K. og **Hélène** Cecile Boreel), f. 27. dec. 1913 i Bruxelles. [Charl.] Børn:

af 1. ægteskab:

a. **Comtesse MARIANNE**, f. 18. okt. 1936 paa Frederiksberg, g. 1° 2. aug. 1958 i Taarnborg K. m. **CLAUS** Christian Preben greve Ahlefeldt-Laurvig-Bille, skilt; 2° 9. maj 1962 i Skelskør

MOLTKE

m. Hans Günther Winkler, f. [Warensdorf, Tyskland.]

af 2. ægteskab:

b. Greve HENRIK Carl Willem, f. 5. jan. 1941 i Kbh., student.

c. Greve CASPER, f. 4. febr. 1943 i Gentofte.

d. Comtesse CHRISTINE Cecile Mimi, f. 14. april 1950 i Gentofte. (Vallø.)

Se i øvrigt »Danmarks Adels Aarbog» 1924 og
»Genealogisches Handbuch des Adels XVIII
(Gräffliche Häuser A III)».

II. linje.

ERIK Gebhart Oskar Frederik greve Moltke, f. 17. marts 1922 i Kbh. (søn af greve ERIK Gebhart Oskar Frederik, f. 27. okt. 1896 † 5. april 1922), civilingeniør, ingeniør under vandbygningsvæsenet, g. 31. juli 1949 i Tamdrup K. m. KIRSTEN Lorenzen (F.: forpagter Henrik August L. og Marie Krog), f. 31. dec. 1928 paa Bisgaard. [Frederikshavn.] Børn:

1. Greve IVAR, f. 24. febr. 1954 i Frederikshavn. (Tamdrup K.)

2. Comtesse ELLA Annette Susanne, f. 31. juli 1956 i Frederikshavn. (Tamdrup K.) (Vallø.)

3. Comtesse BIRGITTE, f. 9. april 1962 i Frederikshavn (Flade K.).

MODER

Fru ELLA Paus, f. Glückstadt (F.: generalkonsul Valdemar G. og Julie Réé), f. 24. juni 1899 i Kbh. g. 3. juni 1920 i Hørsholm, enke 5. april 1922 (g. 2° 14. april 1935 m. konsul THORLEIF Paus). [Ejratal, Sverige.]

FARFADER

Greve FREDERIK Christian, f. 14. febr. 1870 † 27. febr. 1946, bankkasserer, g. 1° 30. dec. 1893 m. CECILIE Pauline Kaas, f. 3. april 1864 † 21. maj 1922; 2° 13. dec. 1923 i Ø. Egesborg K. m. BENEDICTE comtesse Knuth, dekanesse i Det adelige Stift Vallø. [Vallø.] Børn:

af 1. ægteskab:

1. Comtesse IRMA Adelheid Marie, f. 27. juli 1895 i Kbh., g. 18. juni 1930 m. grosserer OLAF Michaelsen, f. 27. okt. 1874 † 14. dec. 1938. [K.]

af 2. ægteskab:

2. Greve ADAM Frederik, f. 27. dec. 1924 i Kbh. (Ø. Egesborg K.), tegner. [K.]

3. Greve PETER Ditlev, f. 10. maj 1926 i Kbh. (Ø. Egesborg K.), ingeniør, M. af I., g. 20. sept. 1949 i Valløby K. m. BIRTHE MARIE Størck Petersen (F.: lektor Aage Johan P. og Magda Margrethe Jørgensen), f. 14. aug. 1925 i Jerne. [Lyngby.] Børn:

a. Greve JOHAN Peter Frederik, f. 27. febr. 1954 i Lyngby (Valløby K.).

b. Greve HENRIK Kristian, f. 20. sept. 1958 i Kbh. (Valløby K.).

c. Comtesse HANNE, f. 29. dec. 1959 i Kbh. (Valløby K.). (Vallø.)

FARFADERS BRØDRE

1. Greve HARALD Viggo, f. 14. dec. 1871 † 24. juni 1960, maler, løjtnant, g. 30. marts 1910 i Buerup m. ELSE comtesse Moltke (Po.P.R.4). [K.]
Døtre:

MOLTKE

- a. Comtesse ROSE Marie Ingeborg, f. 21. jan. 1913 paa Frb., g. 28. maj 1936 m. interieur-arkitekt AAGE Casse Schou, f. 19. april 1901. [Oslo.]
- b. Comtesse ALETTE Thusnelda Amalie, f. 15. maj 1926 paa Frederiksberg, g. 22. nov. 1950 i New York m. finansraadgiver, cand. polit. BENT greve Ahlefeldt-Laurvigen.
2. Greve WILLIAM Oscar, f. 18. sept. 1879 † 17. juni 1958, hovedkasserer i *Ostasiatisk Kompagni*, g. 17. marts 1902 i Kbh. m. EMILIE Johanne Rebøl, f. 24. febr. 1883 i Førslev ved Sorø. [K.] Børn:
- a. Comtesse KAREN Erna Regitze, f. 29. okt. 1906 i Kbh., g. 2. jan. 1931 paa Frederiksberg m. kunstmaler JEAN Bertrand, f. 18. nov. 1887 † 20. juli 1960. [Paris.]
- b. Greve KAY Aage, f. 23. jan. 1912 i Kbh., direktionssekretær, cand. jur., g. 19. febr. 1937 i Kbh. (b.v.) m. ESTHER Marion Hagbarth, f. 28. sept. 1911 i Kbh. [K.] Børn:
- 1) Comtesse ELISABETH, f. 21. aug. 1938 i Hellerup, student, korrespondent. (Vallø.)
- 2) Greve HANS Henrik Joachim, f. 31. jan. 1944 paa Frederiksberg, student.
- c. Greve BENT Ulrik, f. 14. april 1918 i Kbh., vicekonsul, g. 10. maj 1941 paa Frederiksberg m. ALICE Cecil Welling, f. 27. okt. 1914. [Sydney, Australien. Børn:
- 1) Comtesse BIRGITTE, f. 17. aug. 1946 paa Frederiksberg. (Vallø.)
- 2) Greve LARS Ulrik, f. 13. febr. 1956 paa Frederiksberg.

FARFADERS FARBRØDER

- JOACHIM *Richard Henry greve Moltke*, f. 31. juli 1834 † 30. okt. 1898, g. 31. maj 1860 m. JULIE Charlotte Frederikke Westermann, f. 20. okt. 1838 † 18. sept. 1880. Søn:
- Greve HENRY Theodor, f. 21. febr. 1863 † 8. nov. 1935, løjtnant, g. 9. jan. 1894 m. ELLEN Brakelock Barker, f. 22. juni 1870 i New Zealand. [Nansori, Fidji-øerne.]

III. linje.

Uddød 4. okt. 1961.

Greverne Moltke af Bregentved.

- CHRISTIAN Frederik Gustav lensgreve Moltke til Bregentved m. m., f. 19. april 1895 paa Marienborg (søn af kammerherre, hofjægermester greve HEMMING Vilhelm, f. 12. sept. 1861 † 8. nov. 1927), nyder af grevskabet Bregentveds successorfond, kammerherre, hofjægermester, kurator for Vemmetofte adelige Jomfrukloster (R.*), g. 11. sept. 1922 i Damsholte K. m. HELGA Gertrud von Lüder (F.: dr. jur. Hans v. L. og Magdalene Louise Ellen Schnack), f. 30. nov. 1899 i Dresden. [Bregentved pr. Haslev.] Børn:
1. Greve PETER Christian Frederik Gustav til Marienborg, f. 24. april 1924 i Kbh., læge. [K.]
2. Greve HANS HEMMING Joachim Christian til Thurebyholm, f. 18. juni 1925 i Kbh., student, g. 22. jan. 1955 i Dirleton K., Skotland, m. ANNETTE Jean Mitchell (F.: godsejer George M., Chester-

MOLTKE

hall og Mary Smellie), f. 5. febr. 1930 i Edinburgh. [Thurebyholm.] Børn:

a. Comtesse MARIA Ellen Kirstine, f. 15. maj 1957 i Haslev. (Vallø.)

b. Greve Christian Georg Peter, f. 5. juni 1959 i Haslev.

3. Comtesse ELLEN Caroline Helga, f. 6. aug. 1929 paa Frederiksberg, overordentlig stiftsdame i Vallø. [K.]

4. Comtesse EBBA Clara Magda, f. 26. nov. 1930 paa Frederiksberg, cand. polit., g. 21. jan. 1956 i Søllerød K. m. cand. polit. Viggo Lohse, f. 23. maj 1926. [K.]

MODER

Grevinde Julie Sophie CLARA, f. Schnack (F.: krigsminister, generalmajor Gustav S. og Julie Clara Tenge), f. 23. april 1871 i Kbh., g. 11. juli 1894 sst., enke 8. nov. 1927. [Marienborg.]

FARFADERS BRODER

Greve CHRISTIAN Henrik Carl til Jomfruensegede og Lystrup, f. 13. maj 1833 † 21. dec. 1918, gehejmekonferensraad, kammerherre, g. 7. dec. 1865 m. Caroline AMALIE comtesse Danneskiold-Samsøe, f. 10. maj 1843 † 5. febr. 1876. Sønner:

1. Greve AAGE Vilhelm Christian til Lystrup og Jomfruensegede, f. 18. sept. 1866 † 5. nov. 1943, kammerherre, kurator for Det adelige Stift Vallø, g. 16. juli 1896 m. ELISABETH Thyra comtesse Danneskiold-Samsøe, f. 16. juli 1869 † 3. nov. 1948, dekanesse for Det adelige Stift Vallø. Børn:

a. Comtesse Ellen BEGE Louise, f. 24. okt. 1900 i Tryggevælde, hofdame* hos Hds. M. Dronning Alexandrine, hofstiftsdame i Vallø. [Vallø.]

b. Greve IVAR Christian Eiler til Lystrup og Jomfruensegede, f. 15. marts 1904 † 10. maj 1957, cand. polit., hofjægermester, kontorchef i udenrigsministeriet, g. 9. aug. 1938 m. BARBARA Mary Norman Holmes (F.: godsejer Norman H. og Marjory Florence Wallace Smith), f. 16. jan. 1911 i Bathurst, Australien. [Lystrup pr. Fakse.] Sønner:

1) Greve ADAM Christian Aage James til Lystrup og Jomfruensegede, f. 13. okt. 1943 i Bern. [Herlufsholm.]

2) Greve NORMAN Ivar Frederik, f. 2. april 1945 i Bern. (Kongsted K.) [Herlufsholm.]

2. Greve EILER Frederik Ernest, f. 30. sept. 1870 † 13. april 1956, kammerherre, g. 1^o 12. juni 1906 m. ELLEN Elisabeth comtesse Holstein, f. 26. maj 1885 † 10. okt. 1918; 2^o 22. juni 1929 i Kbh. m. Margrethe VIBEKE comtesse Danneskiold-Samsøe. [Krogaardshuset, V. Egede pr. Rønnede.] Børn:

af 1. ægteskab:

a. Greve OVE Christian Ernest, f. 5. aug. 1908 paa Basnæs, ritmester*, g. 26. marts 1938 m. GISELA Hanna Esther Busch (F.: kapelmester Fritz B. og Margarete Boettcher) f. 6. okt. 1919 Stuttgart, skilt 1960. [Buenos Aires.] Børn:

1) Greve Joachim FLEMMING, f. 23. febr. 1939 i Næstved. (Holsteinborg K.) [Buenos Aires.]

2) Comtesse Barbara YVONNE, f. 22. april 1941 i Næstved, (Herlufsholm K.) [Buenos Aires.]

b. Greve ERLAND, f. 25. nov. 1911 paa Basnæs.

MOLTKE

af 2. ægteskab:

c. Comtesse AMY, f. 6. juni 1932 i Kbh., g. 15. juni 1955 i Ø. Egede m. læge ULRIK Verner Henriques, f. 4. april 1929. [Virum.]

Greverne Moltke-Hvitfeldt.

LEON Charles Joseph greve Moltke-Hvitfeldt til Glorup f. 14. nov. 1898 i Paris (søn af kammerherre, cand. jur. greve ADAM Gottlob Carl, f. 31. juli 1864 † 19. okt. 1944, og LOUISE Eugénie Bonaparte, f. 7. febr. 1873, g. 29. dec. 1896 † 22. jan. 1923), landbrugskandidat, kammerherre, hofjægermester, medlem af bestyrelsen for Fyens Discontokasse og for Kunstindustrimuseet m. m., g. 6. febr. 1929 i Kbh. m. TOVE comtesse Danneskiold-Samsøe. [Glorup pr. Svindinge F.] Døtre:

1. Comtesse ALICE Marie Louise til Rygaard, f. 11. marts 1930, g. 24. april 1952 paa Glorup m. cand. jur. Niels baron Rosenkrantz.
2. Comtesse Marcellita (LITA) Eugénie, f. 15. maj 1931, g. 22. aug. 1957 paa Glorup m. godsejer MOGENS Mathias Wassard, f. 12. okt. 1928 i Kbh. [Marienlyst pr. Vordingborg.]
3. Comtesse NINA Katarina, f. 2. jan. 1937, børnehavelærerinde. [K.]
4. Comtesse BERTA Grethe, f. 12. febr. 1938, konventualinde i Gissfeldt adelige Jomfrukloster. [K.]

SØSKENDE

1. Comtesse MARIE Louise Caroline, f. 7. nov. 1897 i Paris, g. 17. aug. 1940 m. Raimundo Fernández-Villaverde marquis de Pozo Rubio, f. 19. febr. 1889 † 1. marts 1948. [Madrid.]
2. Greve JEROME Eugène Otto, f. 14. jan. 1902 † 28. juli 1949, afdelingschef i Dansk Røde Kors, g. 17. juli 1929 m. EBBA Øllgaard (F.: oberst, kammerherre Christian Ludvig Ernst Ø. og Fanny Fauruschou), f. 11. aug. 1906, g. 2° m. landsretssagfører Ivan Schiøler. [K.]
3. Greve ADAM Nicholas til Espe og Bonderup, f. 17. maj 1908 i Paris, cand. jur., overord. og befuldmægtiget ambassadør i Iran (R.1*) (F.Æ.L.3) (Fi.L.3¹) (I.Kr.5) (N.O.N.3) (Stb.V.3) (Æt.M.II.3), g. 26. maj 1945 i Washington m. MARGIT grevinde von Rosen (F.: overceremonimester Eugène Eric Adelbert August greve v. R. og Eleonore Wijk), f. 12. jan. 1917 i Stockholm. [Teheran.] Børn:
 - a. Comtesse MARGRETE Louise Ella Nina, f. 28. sept. 1948. (Vallø.)
 - b. Comtesse ELIZABETH Marie, f. 16. aug. 1950. (Vallø.)
 - c. Greve ADAM Carl, f. 22. aug. 1954 i Kbh.
4. Greve EILER Helmuth Edgar, f. 22. okt. 1909 paa Glorup, g. 29. juni 1936 m. Elena Lucia, født Valaory, f. 7. febr. 1905 (hun g. 1° m. Metaxa, skilt). [Athen.]

FARBRODER

Greve LEON Albin Gebhard, f. 28. sept. 1869 † 6. dec. 1952, g. 8. marts 1898 i Pau m. EDITH Marion Garner, f. 31. jan. 1874 i New York. [Paris.] Børn:

1. Greve LEON Nicolaus Henri, f. 9. jan. 1899 i Cannes, cand. jur., g. 15. april 1959 i Paris m. MARTHE Marie Roberte Benoist d'Azy (F.: Denys Marie Charles B. d'A. og Elisabeth Marie Charlotte de Vogüé), f. 7. aug. 1906 paa Chateau du Peseau. [Paris og Klelund ved Holsted.]

MOLTKE

2. Comtesse MARCELLITA Marguerite Dagmar Louise, f. 3. febr. 1900, g. 27. maj 1926 m. ROBERT Goury baron du Roslan, f. 6. sept. 1893 † 2. april 1958. [Paris.]

FARFADERS BRODER

Greve VLADIMIR til Quesarum, f. 4. sept. 1834 † 15. nov. 1894, hofjægmester, premierløjtnant, svensk marineløjtnant, g. 21. okt. 1856 m. OCTAVIA Caroline Hjelm, f. 10. april 1834 † 9. juli 1918. Søn:

Greve ADAM Vladimi, f. 24. nov. 1872 paa Quesarum, ritmester ved skaanske husar-reg.'s res. (S.Sv.3¹), g. 27. sept. 1900 paa Björnstorp m. Eva Christina (STINA) friherreinde Gyllenkrok, f. 25. juli 1878 † 21. marts 1952. [Miseröd ved Höör.] Børn:

a. Comtesse ANNA Elise Octavia, f. 20. aug. 1901 paa Björnstorp, g. 9. okt. 1924 m. oberstløjtnant* ved kavalleriets res. Carl HENRIK Theodor Ekstrøm, f. 12. maj 1891. [Domsten.]

b. Greve Adam GEBHARD Wladimir, f. 1. sept. 1903 paa Quesarum, maler. [Malmø.]

c. Greve ERIC Axel, f. 18. juli 1906 paa Quesarum, (Stb. 1939-45 St.) (Stb.I.St.) (Stb.D.M.) (Can.Vol.Serv.M.), g. 7. maj 1929 m. HELGA Marie Evelyn Hansen, f. 31. juli 1911, skilt. [Delary Alberte, Canada.] Døtre:

1) Comtesse Eva Marie CORINNE, f. 20. febr. 1930, g. 20. sept. 1959 i Prince Albert, Saskatchewan, Canada, m. læge POUL Stig Halberg, f. 14. jan. 1930 i Kbh. [Holte.]

2) Comtesse ANNA Margrethe, f. 10. jan. 1933, g. 6. juni 1957 m. cand. polit. OLUF Henrik baron Rosenkrantz.

d. Comtesse Ebba MARGRETHE, f. 10. sept. 1910 i Landskrona, g. 24. nov. 1934 i Höör m. ritmester STEN friherre Ramel.

Greverne Moltke af Nørager.

ERNST greve Moltke, f. 16. okt. 1885 paa Conradineslyst (søn af hofjægmester, greve OTTO Joachim Adam til Nørager og Conradineslyst, f. 17. april 1860 † 8. jan. 1937 og INGEBORG Valentin, f. 26. april 1862, g. 11. maj 1883 † 25. maj 1947), besidder af det Moltke-Nøragerske fideikommis, cand. jur., sparekasseinspektør*, forstander* for Herlufsholm skole og gods, formand i udvalget for *Greve Joachim Moltkes Hjem for Studenter* (K¹*.D.M.) (Fi.L.2²) (N. St.O.2²) (S.N.2²), g. 20. marts 1915 i Solbjerg K. m. INGEBORG baronesse Gyldenkrone, f. 2. juli 1879 † 30. april 1916. [K.]

SØSKENDE

1. Comtesse ASTA Bertha Julie, f. 31. marts 1884 paa Conradineslyst, g. 13. marts 1908 i Buerup K. m. pastor EINAR Prip, f. 5. febr. 1868 † 2. febr. 1939. [Frederiksberg.]

2. Greve AAGE, f. 25. nov. 1886 † 10. sept. 1955, fuldmægtig i Forsikringselskabet *Danmark*, g. 1^o 24. marts 1914 i Søborg K. m. MARGUERITE Peronard, f. 1. aug. 1890 † 27. juli 1925; 2^o 21. sept. 1926 i Kbh. (A) m. REGITZE af Gyldenfeldt, skilt [K.]; 3^o m. HELLE Maria-Louise Grandjean (F.: arkivar i Rigsarkivet Poul Bredo G. og Adelheid Elisabeth Junge), f. 17. juli 1912 i Kbh. (B). [Ordrup.] Børn:
af 1. ægteskab:

a. Greve AAGE Otto, f. 26. juni 1917 i Kbh. (H. Tausen), premier-

MOLTKE

løjtnant ved forsvarrets krigsmaterielforvaltning, g. 25. okt. 1940 i Holte m. GRETE Schultz, f. 28. juni 1916 i Aalborg. [Helsingør.] Døtre:

1) Comtesse MARIANNE, f. 8. juli 1941 i Kbh, student.

2) Comtesse CHARLOTTE, f. 8. april 1946.

af 2. ægteskab:

b. Comtesse NELLY, f. 25. sept. 1927 i Kbh. (A), student, g. 18. juni 1955 i Kbh. (Jac.) m. OVE Carl Iens Kraft Pontoppidan, f. 30. jan. 1924 i Klampenborg. (Skovshoved K.). [K.]

af 3. ægteskab:

c. Comtesse MARIE-LOUISE, f. 14. dec. 1939 i Kbh. (Ordrup.), overordentlig stiftsdame i Vallø.

3. Comtesse ELSE (Po.P.R.4), f. 2. marts 1888 paa Conradineslyst, enke efter HARALD greve Moltke.

4. Comtesse BERTHA, f. 3. aug. 1891 paa Nørager, g. 15. okt. 1919 i Buerup m. HENRIK Holten Castenschiold.

5. Greve OTTO, f. 2. juli 1895 † 1. juli 1961, dr. med. overlæge ved St. Elisabeths Hospital, g. 31. marts 1922 i Kbh. (Frh.) m. ROSE baronesse Bille Brahe. [K.] Børn:

a. Greve Preben ERIK, f. 28. april 1923 i Kbh. (Nath.), dr. med., overlæge ved Usserød sygehus, g. 25. april 1953 i Gentofte m. BETTINA Tove von Kauffmann. [K.] Døtre:

1) Comtesse Inge-Berete Mimi, f. 17. febr. 1954 (St. Luk. St.), konventualinde i Gissfeld adelige Jomfrukloster.

2) Comtesse ELISABETH Rose, f. 20. jan. 1956 (B), konventualinde i Roskilde adelige Jomfrukloster.

3) Comtesse Marie-Charlotte, f. 31. dec. 1961 (Hørsholm K.). (Vallø).

b. Comtesse BERETE, f. 25. jan. 1925 i Kbh. (Nath.), g. 29. juni 1946 i Kbh. (B) m. kaptajn HENRIK VILHELM Frederik Tillisch.

c. Comtesse ELISABETH Marie Ingeborg, f. 9. maj 1929 i Kbh. (V.F.), g. 26. juni 1952 i Kbh. (B) m. ekspeditionssekretær i Mejeriernes og Landbrugets Ulykkesforsikring, landbrugskandidat JENS Flemming Jarlov, f. 9. okt. 1926 i Kbh. [K.]

FARFADER

Greve Adam Georg ERNST Henrik til Nørager og Conradineslyst, kammerherre, f. 2. jan. 1822 † 26. marts 1896, g. 24. jan. 1856 m. BERTHA Marie Louise comtesse Moltke, f. 27. okt. 1832 † 26. maj 1908. Sønner:

1. Greve VIGGO Vilhelm, f. 10. dec. 1862 † 7. jan. 1943, slotspræst, g. 31. maj 1895 m. HELGA Bonnevie Hoff, f. 28. aug. 1871 † 13. marts 1936. Børn:

a. Comtesse ELISABETH, f. 24. aug. 1896 paa Knabstrup, g. 3. okt. 1920 i Kbh. m. civilingeniør GUSTAV Rieper Hoff, f. 8. marts 1897. [K.]

b. Greve Adam Georg ERNST Henrik, f. 9. april 1899 i Sdr. Jernløse, kornet ved livgarden, overbetjent ved Københavns Politi (S.V.M.8), g. 19. april 1926 m. INGER Marie Christiane Ingemann Andersen, f. 15. sept. 1903. [K.] Døtre:

1) Comtesse LISE Agnete, f. 8. maj 1927.

2) Comtesse INGE Merete, f. 4. juni 1930, g. 19. sept. 1959 i Brønshøj K. m. ingeniør ERLING Frede Nielsen, f. 11. aug. 1927 i Herlufmagle. [Bagsværd.]

MOLTKE

c. Greve KAI Vilhelm, f. 28. nov. 1902 i Sdr. Jernløse, cand. phil., journalist, g. 1° 26. okt. 1928 m. RAKEL Hansen, f. 1. okt. 1904 i Odense, skilt (g. 2° 1945 m. redaktør Thøger Thøgersen † 1947); 2° 26. okt. 1938 m. Thyra Gorm Knudsen, f. 23. aug. 1915 i Hadsund. [K.] Børn:

af 1. ægteskab:

1) Greve GERT, f. 26. juli 1929 i Kbh., civilingeniør, g. 9. marts 1957 i Kbh. (b.v.) m. Susanne Thorbek (F.: fuldmægtig, cand. polit. Niels T. og Agnete Nielsen), f. 28. sept. 1937 i Kbh. [K.] Døtre:

a) Comtesse Mette, f. 9. maj 1958 i Kbh. (Vallø)

b) Comtesse ANE, f. 8. maj 1961.

af 2. ægteskab:

2) Comtesse TINNA, f. 5. okt. 1940 i Brønshøj.

3) Greve KAJ Steffen, f. 29. sept. 1943 i Kbh.

d. Comtesse Bertha MARIE LOUISE, f. 21. maj 1905 i Sdr. Jernløse, g. 2. sept. 1932 m. fabrikant THORKIL Dam, f. 3. marts 1904. [K.]
2. Greve AAGE, f. 30. dec. 1868 † 9. aug. 1942, oberst og chef for grænsegendarmeriet, g. 1° 28. okt. 1903 m. ASTRID Sophie Rosenstand, f. 19. nov. 1870 † 13. febr. 1931; 2° 31. marts 1936 m. viceinspektør ved Tønder statsseminariums øvelsesskole HELENE Petersen (F.: bagermester Thorvald P. og Christiane Nielsen), f. 11. febr. 1906 i Tønder. [Tønder.] Søn:

af 1. ægteskab:

Greve ADAM HENRIK Aage, f. 19. dec. 1904 i Helsingør, chef for det fællesskandinaviske turistkontor i Tyskland, g. 1° 31. aug. 1930 i Kbh. m. JYTTE Thrane, f. 31. aug. 1908, skilt (g. 2° 1949 m. oberst Poul G. Kendall † 1958); 2° 22. sept. 1950 i Kbh. (sv. K.) m. MARIANNE Sjövall (F.: kaptajn Pehr Gustaf S. og Estrid Nelson), f. 19. aug. 1912 i Lund (g. 1° m. Kurt von Loebbecke). [Frankfurt a. M.] Datter:

af 1. ægteskab:

Comtesse MARIE LOUISE Astrid, f. 29. dec. 1932 i Kbh. g. 29. april 1958 i Kbh. (C) m. ambassadør, cand. jur. Georg FREDERIK Krogh Harhoff, f. 16. april 1919 paa Frederiksberg (R*). [Rabat.]

MOTH



Amtmand Poul Moth blev adlet 19. aug. 1698. Han tilhørte slægten Hals, hvis mandslinje formentlig kan føres tilbage til foged i Kjør herred Anders Andersen Kjørulf (nævnt 1448). — Udferlig stamtavle og vaabenafbildning, se aarg. 1958—59.

POUL Moth, f. 26. juli 1898 (søn af lektor, dr. phil. Claus FREDERIK, f. 23. april 1861 † 17. okt. 1930 og MAGDALENE Hartvigsen, f. 18. juni 1863, g. 9. aug.

1895 † 14. febr. 1927) cand. mag. [K.]

MOTH

SØSKENDE

1. ELLEN, f. 7. sept. 1896, cand. phil., g. 24. dec. 1930 m. Jens Peter Christiansen, f. 25. dec. 1874 i Avnbøl. [Keldstrup Strand pr. Vilstrup.]
2. ERIK, f. 27. sept. 1900, landmand, g. 8. nov. 1927 m. KAREN Hansen (F.: Lars H. og Andrea Laura Nanna Brandt), f. 14. marts 1903. [Løjt Kirkeby pr. Aabenraa.] Sønner:
 - a. JØRGEN, f. 13. juli 1928.
 - b. HENRY, f. 8. febr. 1930.
3. SIGURD, f. 2. nov. 1902, landmand, g. 9. aug. 1930 m. FRIDA Paasch, f. 21. juni 1909. [Hjerndrup.] Børn:
 - a. KRISTIAN, f. 30. marts 1932.
 - b. MAGDALENE, f. 19. juli 1933.
 - c. MARGRETHE, f. 22. dec. 1934.

FARFADER

FREDERIK *Peter Christian*, f. 2. april 1818 † 8. april 1894, sognepræst, g. 28. april 1860 m. ELISABETH *Augusta Holm*, f. 28. aug. 1833 † 17. marts 1912. Sønner:

1. AAGE *Herman*, f. 2. okt. 1871 † 17. okt. 1946, forpagter, g. 28. marts 1910 m. HENRIETTE *Kirstine Kliim*, f. 18. febr. 1887. [K.] Børn:

a. ELLEN *Elisabeth*, f. 31. jan. 1911, afdelingssygeplejerske. [K.]
b. GUDRUN *Augusta*, f. 24. marts 1912, g. 27. aug. 1939 i Dragsholm Slotskapel m. kunstmaler MAX *Arildskov*, f. 17. dec. 1897. [K.]

c. AASE *Emmy*, f. 2. maj 1914, g. 30. okt. 1937 i Kbh. (b.v.) m. BØRGE *Østerby*, f. 14. maj 1914, skilt. [K.]

d. KNUD *Hermann Mathias*, f. 17. jan. 1916, arbejdsleder i Hedeselskabet, g. 28. jan. 1961 i Hvidbjerg K. m. METTE *Sloth* (F.: gaardejer S.), f. 9. maj 1931. [Hvidbjerg Thy.] Datter: HENRIETTE, f. 29. marts 1962.

e. AAGE *Bernhard Rudolf*, f. 10. nov. 1921 i Kbh., direktør i Odense Tømmergaard, H.D., g. 10. dec. 1947 i Odense (St. K.) m. TOVE *Zebitz* (F.: direktør Robert Z.), f. [Odense.] Børn:

1) BEATE, f. 5. juni 1949.

2) Claes *Henrik*, f. 28. febr. 1953.

2. RUDOLF, f. 21. febr. 1873 † 23. marts 1949, kommandørkaptajn, g. 17. okt. 1903 m. JENNY *Caroline Melsom*, f. 26. april 1873 † 4. sept. 1953. Børn:

a. INGRID, f. 18. dec. 1904, student, g. 17. okt. 1928 m. civilingeniør HARALD *Ewaldsen*, f. 26. juli 1901. [New York.]

b. SONJA *Margrethe*, f. 6. aug. 1906, g. 1° 9. okt. 1930 m. arkitekt POUL *Kristian Nielsen*, f. 3. juli 1900, skilt; 2° 11. okt. 1947 m. politimester Johannes *Adolf Vilhelm Vinding Galschiøt* f. 8. dec. 1876 † 29. sept. 1961. [Lyngby.]

c. FREDERIK *Peter Christian*, f. 2. marts 1910 i Kbh. (B), civilingeniør, g. 26. sept. 1943 i Brahe-Trolleborg K. m. børnehavelærerinde MARGIT *Birkelund Sørensen* (F.: førstelærer Peder *Martin S.* og Maren *Birkelund*), f. 1. aug. 1919 i Korinth, Brahe-Trolleborg. [Odense.] Sønner:

MOTH

- 1) JØRGEN, f. 8. okt. 1944 i Virum.
 - 2) PEER Martin Rudolf, f. 14. april 1947 i Kbh.
 - 3) Hans Christian, f. 30. nov. 1948 i Kbh.
- d. CHARLOTTE Elisabeth, f. 10. maj 1920, student, korrespondent, g. 9. maj 1945 m. havebrugskandidat Jens Christian EVEN Søren Sørensen, f. 25. april 1914 i Bregninge. [Nivaa.]

VON MUNTHE AF MORGENSTIERNE



Justitsraad Bredo Munthe til Bekkeskov blev adlet 19. dec. 1755 med navnet von Munthe af Morgenstjerne. — Udførlig slægttavle med vaabenafbildning i farver, se aarg. 1915.

DEN NORSKE LINJE

CHRISTIAN Fredrik Jacob von Munthe af Morgenstjerne, f. 9. april 1880 (søn af cand. pharm. CARL Johan Maximilian, f. 23. jan. 1844 † 5. marts 1912 og Anna DOROTHEA Stub, f. 23. jan. 1850, g. 17. juni 1879 † 31. jan. 1936), arkitekt (N.St.O.³¹), g. 1° 26. sept. 1903 m. INGRID Sundt, f. 7. juni 1879, skilt † 14. dec. 1939; 2° 5. sept. 1925 m. ASTRI Torsell, f. 24. dec. 1880 † 9. juli 1951. [Justøy pr. Lillesand.] Børn:

af 1. ægteskab:

1. ALEXANDRA, f. 24. sept. 1904, g. 26. aug. 1933 m. fuldmægtig TRYGVE Bull Monrad, f. 22. nov. 1906, skilt. [Oslo.]

2. CARL Christian, f. 17. juni 1907, diplomingeniør, g. 1° 26. juni 1930 m. Florence Louise DAY Adams, f. 20. jan. 1906 † 26. dec. 1946; 2° 22. sept. 1951 m. NINA Tandberg (F.: ingeniør Jørgen T. og Karen Margrethe Andersen), f. 13. dec. 1914. [Holmenkollen, Oslo.] Børn:

af 1. ægteskab:

a. BERIT, f. 10. dec. 1934, børnehavelærerinde, g. 30. jan. 1960 m. stud. ing. ANDRES Elleri, f. 29. nov. 1938. [Upland, Cal., U.S.A.]

b. IRLIN, f. 7. juni 1936, sygegymnast, g. 8. aug. 1959 m. disponert PER Rollum, f. 3. dec. 1928. [Oslo.]

af 2. ægteskab:

c. Christian Frederik, f. 16. juni 1954.

FARBRODER

MICHAEL *Wilhelm Oscar*, f. 2. okt. 1848 † 5. maj 1933, toldkontrolør, g. 26. sept. 1888 m. JULIE Antonette Jakobsen, f. 5. marts 1866 † 28. febr. 1956. Børn:

1. EMILIE Anastasia, f. 8. april 1891, g. 17. febr. 1917 m. købmand KJELD Stub Koren, f. 7. marts 1888 † 21. aug. 1956. [Oslo.]

2. SERGÉ Soltikoff, f. 23. juli 1893, ingeniør, g. 13. febr. 1934 m. ELSE Unger Lund, f. 11. april 1896. [Oslo.]

VON MUNTHE AF MORGENSTIERNE

FARFADERS BRØDRE

1. **VILHELM Herman Ludvig**, f. 2. okt. 1814 † 30. dec. 1888, amtmand, g. 1^o 30. nov. 1848 m. **Frederikke Nicoline VILHELMINE Nytaarnia Sibbern**, f. 1. jan. 1823 † 18. maj 1864; 2^o 17. jan. 1866 m. **CAROLINE Ottilia Pladt**, f. 21. febr. 1839 † 14. dec. 1915. Børn:

af 1. ægteskab:

a. **BREDO Henrik**, f. 11. nov. 1851 † 24. april 1930, dr. jur., professor, medlem af Videnskabsakademiet, g. 31. aug. 1882 m. **BERTHA Ludvigsen Schjelderup**, f. 12. nov. 1857 † 6. dec. 1943. Børn:

1) **OTTO Christopher**, f. 4. marts 1884, overretssagfører, g. 18. aug. 1906 m. **ASTRID Holmboe**, f. 16. juli 1883. [Vettakollen ved Oslo.] Børn:

a. **Rolf ARILD**, f. 23. marts 1908.

b. **MONA**, f. 10. juni 1910, g. 11. jan. 1937 m. gaardbruger **Olaf Gutubø**, f. 24. marts 1905.

2) **FREDERIKKE Marie Cathrine**, f. 26. dec. 1885, g. 31. aug. 1910 m. konsul, lektor ved Oslo Universitet **ARTHUR Garland Jayne**, f. 17. dec. 1882 † 22. febr. 1958. [Vettakollen ved Oslo.]

3) **WILHELM Thorleif**, f. 4. nov. 1887, ambassadør* (N.St.O.3^o) (I.Kr.2) (P.Chr.2) (S.H.E.3), g. 30. juli 1925 m. **MARJORIE Elizabeth Alder**, f. 25. nov. 1902. [Washington.] Døtre:

a. **MAJORIE Bertha**, f. 26. juli 1931.

b. **SOLVEIG**, f. 20. juli 1937.

4) **GEORG Valentin**, f. 3. jan. 1892, dr. phil., professor, medlem af Videnskabsakademiet, g. 15. april 1918 m. **AGNES Helene Konow**, f. 30. maj 1894. [Oslo.] Børn:

a) **BREDO**, f. 21. april 1919.

b) **EVA**, f. 23. sept. 1921, g. 11. dec. 1948 m. **ERIK Lorentzen**, f. 21. marts 1921.

b. **WILHELM Herman Ludvig**, f. 27. dec. 1855 † 1. jan. 1938, generalmajor, g. 18. maj 1888 m. **Maren Francisca (FANNY) Løvenskiold**, f. 22. dec. 1855 † 31. juli 1941. Børn:

1) **HERMAN**, f. 27. febr. 1889, diplom-skibssingeniør, g. 1^o 11. nov. 1915 m. **Adelaide (ADY) Bølling**, f. 26. dec. 1891, skilt; 2^o 1. febr. 1948 m. **ELISABETH Pauline Follegg**, f. 20. juni 1914 i Skien. [Bækkeskov, Skien.] Børn:

af 1. ægteskab:

a) **Maren Francisca (FANNY)**, f. 18. dec. 1917.

b) **BIRGITTE Adelaide**, f. 13. juni 1920, g. 5. april 1944 m. lærer **Hans Aarvold**.

c) **GERT Edgar**, f. 5. aug. 1923, skipssivilingeniør, g. m. **Lilly Margrethe Kristiansen**. [Tønsberg.] Børn:

(1 **Elin Francisca**, f. 17. juni 1950.

(2 **Bredo Henrik**, f. 5. okt. 1951.

af 2. ægteskab:

d) **Wilhelm**, f. 8. juni 1949.

e) **Brit Inger**, f. 31. okt. 1950.

2) **Wilhelmine (MINNI) Catharine**, f. 1. dec. 1891.

af 2. ægteskab:

c. **CHRISTIAN Fredrik Jacob**, f. 15. marts 1867, grosserer, norsk konsul (N.St.O.3^o), g. 22. juni 1891 m. **FREDERIKKE Grüner**, f. 6. juni 1865 † 30. aug. 1935. [Newcastle.] Søn:

Wilhelm HERMAN Ludvig Albert, f. 16. marts 1892. [Newcastle.]

VON MUNTHE AF MORGENSTIERNE

- d. OSCAR *Fredrik*, f. 1. marts 1873 † 4. aug. 1911, *overretssagfører*, g. 15. maj 1901 m. SIGRID Einersen, f. 10. sept. 1876 (hun g. 2° m. skovforvalter Simon Wolrath). [Vaage.] Datter:
 Marie Emilie (LILLEMOR), f. 18. marts 1904, g. 1° 7. juni 1935 m. direktør Astor, skilt; 2° 12. sept. 1939 m. PHILIPPE Charles Henry de la Cour marquis de Balleroy, f. 7. maj 1898 † 15. sept. 1957. [Paris.]
2. Nicolai Krog OSCAR, f. 31. juli 1822 † 16. nov. 1908, *oberstløjtnant, norsk kabinetskammerherre, toldkasserer*, g. 1° 8. maj 1844 m. ALEXANDRA *Alexievna prinsesse Lobanov-Rostovski*, f. 16. febr. 1823 † 23. jan. 1858; 2° 30. sept. 1878 m. SEVERINE Bye, f. 31. maj 1839 † 16. dec. 1915 (hun g. 1° m. pianist THOMAS Tellefsen † 1874). Børn:
 af 1. ægteskab:
 a. ALEXIS, f. 29. april 1845 † 24. juni 1904, *norsk kammerherre og oberst*, g. 31. dec. 1878 m. AUGUSTA Frederikke Stang, f. 8. juli 1847 † 22. aug. 1939. Søn:
 Nicolai Krog OSCAR, f. 7. jan. 1880 † 17. juni 1938, *ritmester*, g. 1° 28. dec. 1905 m. EVA Christensen, f. 1. jan. 1885, skilt 1916; 2° 25. juli 1916 m. NENNI Knudtzon, f. 8. jan. 1892. [Oslo.] Børn:
 af 1. ægteskab:
 a) EVA Julie Johanne, f. 16. dec. 1906, g. 22. okt. 1932 m. højesteretsdommer MARIUS Nygaard, f. 1. juni 1902. [Oslo.]
 b) AGNES Augusta, f. 7. dec. 1907, g. 19. juli 1934 m. læge CARL FREDRIK Lindeman, f. 7. okt. 1895, skilt 1957. [Oslo.]
 c) ALEXANDRA, f. 25. juli 1909, g. 10. juli 1936 m. direktør i A/S Norsk Citroën, løjtnant GASTON Chauvin, f. 17. aug. 1904. [Oslo.]
 af 2. ægteskab:
 d) ALEXIS, f. 7. maj 1917, sekretær i direktoratet for økonomisk forsvarsberedskab (N.D.M.), g. 1° 30. maj 1942 i Oslo m. ELSEBE Stoltenberg, f. 31. marts 1921 i Oslo, skilt; 2° 19. febr. 1946 i Oslo m. Henninge (LILLAN) Astrup (F.: disponent Arvid A. og Therese Sørensen), f. 27. dec. 1922 i Oslo. [Oslo.] Børn:
 af 2. ægteskab:
 1) JAN CATO Oscar, f. 23. febr. 1947 i Oslo.
 2) VIBEKE, f. 27. febr. 1950 i Oslo.
 3) HENNING, f. 14. febr. 1957 i Oslo.
- af 2. ægteskab:
 b. JOHANNE, f. 29. okt. 1879, g. 25. juni 1902 m. pastor WILHELM Jørgen Strand, f. 6. okt. 1869 † 27. febr. 1950. [Drammen.]

DEN DANSKE LINJE

Efter revolutionen haves ingen efterretning om den russiske gren, som nedstammer fra russisk major Hans von Munthe af Morgenstjerne (1817—86). — Se senest aargang 1940.

BREDO Otto Herman Christopher Fritz von Munthe af Morgenstjerne, f. 18. juli 1912 i Kbh. (søn af kammerjunker, ekspeditionssekretær Bredo OTTO Anton, f. 6. marts 1871 † 20. maj 1945 og ELLA Caroline, f. Hinrichsen (F.: entreprenør Frits H. og Ida

VON MUNTHE AF MORGENSTIERNE

Møgelberg), f. 27. jan. 1885, g. 22. nov. 1910, skilt 1913), besidder af det Munthe-Morgenstjerne-Løvenskioldske fideikommis, premierløjtnant* af fodfolket, kontorchef i Foreningen til Søfartens Fremme, direktør for Orlogsmuseet, medlem af Orlogsmuseets komité, g. 1° 23. okt. 1937 paa Frederiksberg m. RIGMOR Lange Eisenhardt (F.: købmand Victor E. og Julie Lange), f. 10. april 1912 i Frederikssund, skilt 1958; 2° 1958 m. BENTE Louise Bruun Neergaard (F.: kaptajn Harald N. og Margrethe Bruun), f. 30. jan. 1920. [K.] Søn:

af 2. ægteskab:

Bredo CHRISTOPHER, f. 20. april 1959 i Kbh. (B).

FADERS ENKE

MARTHA Marie, født Paus (F.: grosserer, bankdirektør Ole P. og Birgitte Schou), f. 22. nov. 1876 i Oslo, g. 20. jan. 1917 paa Bygdø, enke 20. maj 1945. [K.]

MYLIUS



*Kammerherre, kaptajn Johan Caspar Mylius til stamhuset Rønningesøgaard etc. blev 14. okt. 1840 optagen i den danske adelsstand. — Ved allerhøjeste resolution af 6. sept. 1905 har besidderen af stamhuset Benzon erholdt tilladelse til at føre familienavnet Mylius-Benzon og det Benzon'ske vaaben i forbindelse med det Mylius'ske. Slægtens medlemmer skriver sig *de Mylius*. — Udførlig*

slægttavle med vaabenafbildning i farver, se aarg. 1956.

IB Mylius-Benzon, f. 7. dec. 1903 (søn af SIGISMUND Ernst til Benzon, f. 8. sept. 1875 † 9. april 1927 og Fritze HENNY Margarethe Hedemann, f. 19. aug. 1874, g. 6. nov. 1897 † 9. juli 1936), nyder af stamhuset Benzons og stamhuset Rønningesøgaards fideikommis' successorfonds, besidder af det Mylius-Mylenbergske fideikommis, g. 1° 5. juli 1929 m. MAUD Zenia Astrid Andersen, f. 10. maj 1908, skilt 20. sept. 1934 (hun g. 2° 10. maj 1936 m. købmand Peter Walther Bork); 2° 29. juli 1936 m. Petra Sofie Pendleton, født Jensen, f. 21. dec. 1911. [Fænø pr. Middelfart.]

FARFADER

ALBERT *Sigismund Caspar Mylius til stamhuset Rønningesøgaard, f. 19. juni 1851 † 1. dec. 1895, g. 1. dec. 1874 m. ALEXANDRA Cochrane, f. 27. marts 1848 † 17. dec. 1896.* Sønner:

1. OTTO Christian Albert, f. 6. sept. 1880, g. 11. maj 1909 m. ONSE Emilie Klingenberg, f. 23. april 1883. [Skalborg.]

2. GUSTAV, f. 23. nov. 1882 † 8. aug. 1945, kaptajn, g. 16. dec. 1917 i Kbh. m. KATHINKA Johanne Rasmussen, f. 8. dec. 1889 i Svendborg. [K.] Sønner:

MYLIUS

a. KAJ Cochrane, f. 12. dec. 1918 i Svendborg, civilingeniør, g. 10. aug. 1943 i Kbh. (F) m. BIRTHE Marie Jenny Jacobsen (F.: redaktør Jacob Bernhard Carsten J. og Carla Elvira Kirstine Rød), f. 16. aug. 1922 i Kbh. [K.] Børn:

1) JØRGEN, f. 5. marts 1946 i Kbh.

2) MARIANNE LISE, f. 8. juni 1950 i Kbh. (Vallø.)

b. CARL GUSTAV Cochrane, f. 12. marts 1921 i Svendborg, grosserer, g. 25. april 1947 i Kbh. (b.v.) m. KIRSTEN Annette Spade (F.: kunstmaler og kunsthandler Aage Alfred Rasmussen og Agnes Kristine Jensen), f. 4. april 1919 i Kbh.

FARFADERS BRØDRE

1. EJNAR Wolff Veith Johan Ernst, f. 18. maj 1852 † 31. dec. 1929, russisk oberstløjtnant, g. 9. okt. 1900 m. BODIL Hillerup, f. 9. nov. 1870 † 29. dec. 1917. Børn:

a. JENS, f. 3. aug. 1901 † 16. jan. 1959, fabrikant, cand. phil., g. 16. april 1943 i Kbh. (Jac.) m. pianistinde Yelva Ohrt (F.: sognepræst Johan Andreas O. og Ida Henriette Vilhelmine Lund), f. 26. april 1903 i Voer-Estruplund. [Virum.] Søn:

JOHAN ERNST Sigismund, f. 5. sept. 1944 paa Frederiksberg.

b. KAREN, f. 12. aug. 1906, havebrugskandidat, overordentlig stiftsdame i Vallø. [Rungsted Kyst.]

2. SIGISMUND Wolff Veith Christoph, f. 24. sept. 1858 † 8. juli 1907, toldassistent, g. 4. nov. 1889 m. CLARA Vilhelmine Marie Rørup, f. 11. juni 1860 † 29. juni 1924. Døtre:

a. ULRICA Vilhelmine Eina Anna Maria Sigismunda, f. 24. marts 1891 i Aarhus, klosterfrøken i Vemmetofte. [Grækenland.]

b. ANNA Claritte Louise Caroline Hertha, f. 8. april 1892 i Aarhus, g. 25. febr. 1921 i Kbh. (G) m. direktør CHRISTIAN Henrik Olesen, f. 31. jan. 1885 † 29. sept. 1960. Kbh. [K.]

NEERGAARD



Brødrene etatsraad, vice-landsdommer i Sjælland og Møen Jens Bruun Neergaard til Sønstrup og kancelliraad Johan Thomas Neergaard til Tølløse blev adlede 31. maj 1780. — Udførlig slægttavle og vaabenafbildning, se aarg. 1915.

En stor del af slægtens medlemmer skriver sig *de Neergaard*. — Ved skrivelse af 8. maj 1952 har kirkeministeriet fastslaaet, at den ældre linies

danske gren rettelig fører familienavnet Bruun de Neergaard.

DEN ÆLDRE LINJE

Den holstenske gren.

Uddød i mandslinjen 7. nov. 1947.

KAREN Margrete Beatrice Bruun Neergaard, f. 11. febr. 1911 i Flensborg (datter af kommandør ALFRIED Magnus Oskar Bruun til

NEERGAARD

Oevelgönne, f. 6. juli 1885 † 29. maj 1940 og MARION Tepau Marama Schlubach, f. 6. sept. 1887, g. 23. april 1910 † 21. juni 1941), g. 9. juni 1938 i Sierksdorf (b.v.) og 10. juni i Süsel K. m. oberst TORSTEN Andreas Schmidt, f. 23. febr. 1899 i Landskrona. [Lidingö.]

FADERS BRODER

HARALD Lucius Montgomery Bruun, f. 1. juli 1880 † 17. april 1947, grosserer, g. 15. juli 1932 i Hamborg m. Marie Mathilde Sahn, f. 21. jan. 1897 i Kiel. [Bargteheide, Holsten.]

FARFADERS FARBRØDER

CARL Erik Johann Bruun til fideikommisgodset Eckhof, f. 12. april 1823 † 21. juli 1889. Søn:

THEODOR Magnus Sophus Gunni Bruun til fideikommisgodset Eckhof, f. 11. juni 1852 † 14. dec. 1911. Søn:

Carl Joseph Hellmuth KURT Bruun til Eckhof, f. 13. juni 1887 † 7. nov. 1947, dr. med., professor, g. 19. jan. 1917 i Davos m. Helene MATHILDE Heim, f. 11. maj 1883 i Zürich. [Zürich.]

Den amerikanske gren.

Se aargang 1946.

Den danske gren.

EILER Bruun de Neergaard til Skjoldenæsholm, f. 9. sept. 1904 paa Stubberup, Borup (søn af hofjægermester HENRI til Skjoldenæsholm, f. 20. aug. 1876 † 25. dec. 1935 og JULIE Octavia Louise Bruun de Neergaard, f. 7. juli 1879, g. 14. marts 1903 † 30. okt. 1918), hofjægermester, nyder af familiegodset Skjoldenæsholms successorfond, g. 6. marts 1934 i Kbh. m. JENNY Marie Petersen, f. 17. febr. 1908 i Ringsted. [Skjoldenæsholm ved Jystrup.] Børn:

1. VILHELM, f. 22. aug. 1934 i Kbh. (H. Tausen), forstkandidat, godsejer, g. 9. aug. 1959 i Valsøllille K. m. sygeplejerske Merete Frellsen (F.: fabrikant Henning Ove Mulldorf F. og Elisabeth Terp Wester gaard), f. 2. maj 1935 i Roskilde. [Skjoldenæsholm.] Søn:

CLAUS, f. 26. aug. 1961.

2. INGE, f. 21. jan. 1936 i Kbh. (H. Tausen), g. 16. juni 1956 m. cand. jur. Sherwood M. Sullivan. [San Francisco.]

3. GRETHE, f. 7. maj 1937 i Kbh. (Valsøllille), g. 9. sept. 1956 i Valsøllille m. ingeniør Ole Magnussen, f. 3. juni 1932 i Stege.

4. HENRIK, f. 16. april 1939 i Kbh. (Valsøllille), forvalter.

5. JENS, f. 30. dec. 1941 paa Skjoldenæsholm (Valsøllille), forvalter.

6. LISE, f. 24. jan. 1946 i Roskilde. (Valsøllille). (Vallø).

SØSKENDE

af faderens 1. ægteskab (se ovenfor):

1. Ellen BIRGITTE, f. 3. april 1906 paa Stubberup, g. 27. juni 1946 i Kbh. m. civilingeniør Hans Henrik Paulli (R*), f. 31. jan. 1899. [Holte.]

2. OVE Henri, f. 12. juli 1907 † 16. aug. 1962, cand. phil., handelschef under Den kgl. grønlandske Handel, g. 11. aug. 1935 i Egedesminde m. HELGA Victoria, født Bjødstrup-Sørensen, f. 9. maj 1903 i Kbh. (hun g. 1^o m. Aage Gitz-Johansen, skilt). [Nanortalik.] Søn:

NEERGAARD

- HENRI, f. 15. marts 1937 i Grønland, styrmand, g. 20. april 1961 m. GURLI Alfredsen, f. 30. april 1939. Søn:
MICHAEL, f. 8. nov. 1961.
3. LYKKE, f. 11. jan. 1909 paa Stubberup, cand. phil., g. 19. juli 1944 paa Skjoldenæsholm m. reklamechef ERIK Scharling, f. 29. aug. 1909 i Kbh. [Jægersborg.]

FADERS ENKE

- Hofjægermesterinde ASTRID Signe, født Lehmann, f. 30. aug. 1887 i Nykøbing F., g. 26. nov. 1920 i Sandager, enke 25. dec. 1935. (D.r.K.M.). [Hellerup.]

FARFADER

- POUL Johan Carl til Skjoldenæsholm, f. 2. okt. 1851 † 24. febr. 1932, hofjægermester, g. 5. okt. 1875 m. ANDREA Emilie Jacobsen, f. 30. juni 1853 † 19. febr. 1926. Børn:

1. Andreas THEODOR, f. 20. febr. 1878 † 15. nov. 1957, cand. jur., direktør i Axel Prior A/S, g. 12. marts 1903 m. Emma MARGUERITE Prior, f. 10. okt. 1880 † 28. dec. 1938. Døtre:

a. ELSE Marguerite, f. 18. aug. 1904 i Kbh. [K.]

b. MAGNA, f. 17. febr. 1907 i Kbh., g. 8. sept. 1944 i Birkerød m. kgl. sparekasseinspektør, departementschef* ERLING Sveinbjørnsson (R.*D.M.), f. 29. maj 1903 paa Frederiksberg. [Egedal pr. Kokkedal.]

c. VERA, f. 20. dec. 1908 i Kbh., g. 1° 2. nov. 1929 i Kbh. (G) m. landsrettsagfører GEORG Frederik Ramm, f. 14. okt. 1901 † 8. maj 1938; 2° 30. jan. 1942 i Kbh. (b.v.) m. fabrikant, cand. pharm. HOLGER Thal-Jantzen, f. 20. okt. 1906 i Odense. [England.]

2. ADELAIDE, f. 21. nov. 1882 paa Hellestrup, stiftsdame i Vallø, bogbindermester. [K.]

3. GODTFRED, f. 10. juli 1884 † 9. okt. 1954, cand. polit., fuldmægtig i Nationalbanken, g. 5. nov. 1911 i Kbh. (C) m. MARGRETHE comtesse Knuth. [K.] Børn:

a. TØNNES Christian Vilhelm, f. 18. aug. 1912 i Odense, forstkandidat, kaptajn i Forsvarets krigsmaterielforvaltning (R.O. H.T.), g. 27. dec. 1946 i Kbh. (T.) m. ELISABETH Leopold Bohm (F.: pianofabrikant Thorald B. og Anna Johanne Marie Leopold), f. 26. marts 1915 i Kbh. [K.] Døtre:

1) Anna Margrethe, f. 12. nov. 1947 i Kbh. (Vallø).

2) Regitze Elisabeth, f. 21. april 1950 i Kbh. (Vallø).

b. VIBEKE Sophie Adelaide, f. 21. juni 1914 i Odense, desinatør, overordentlig stiftsdame i Vallø. [K.]

4. EDITH, f. 5. febr. 1886 paa Hellestrup, g. 28. aug. 1906 i Kbh. (B) m. sognepræst Knud Harald Petersen Eggert, f. 3. juni 1872 † 25. jan. 1947. [Virum.]

5. WILLY, f. 10. dec. 1888 paa Hellestrup, løjtnant*, g. 1° 6. juni 1916 i Kbh. (C) m. KAREN Margrethe Strøyerberg, f. 29. juni 1890, skilt † 5. marts 1956; 2° 27. juni 1936 i Rødovre m. vice-skoleinspektice Karen MARY Jensen (F.: skræder Niels J. og Grethe Asmussen), f. 5. marts 1910 i Vamdrup. [Virum.] Børn:
af 1. ægteskab:

a. ERIK, f. 26. juli 1918 paa Laurentiuslund, løjtnant, dommer-

NEERGAARD

fuldmægtig g. 18. juli 1947 paa Aastrup Kloster m. Magda de Neergaard. [Aalborg.] Børn:

1) Anne Kirstine, f. 3. juni 1948 i Vejle. (Vallø).

2) ULLA Merete, f. 29. aug. 1950 i Vejle. (Vallø).

3) PETER, f. 16. juni 1952 i Vejle.

b. SVEND Jørgen, f. 28. febr. 1920 paa Laurentiuslund, kaptajn, g. 29. dec. 1946 i Kbh. (St.H.) m KAREN Skouenborg, f. 29. jan. 1921 i Kbh. [Haderslev.]

c. POUL Vilhelm, f. 8. april 1922 paa Laurentiuslund, disponent, g. 13. nov. 1954 (b.v.) m. JOAN Birthe Bengtsson, f. 8. marts 1935 i Hasserris. [Holte.] Børn:

1) CHRISTIAN, f. 15. maj 1955 i Gentofte.

2) CHARLOTTE, f. 23. juni 1957 i Lyngby. (Vallø.)

d. GERDA Annette, f. 16. maj 1923 paa Laurentiuslund, g. 21. aug. 1948 i Frederiksborg (Slotsk.) m. overlæge, dr. med. SVEND Ring Lyndrup, f. 14. sept. 1913 i Fjellerup. [Maribo.]
af 2. ægteskab:

e. JOHAN, f. 20. juli 1942 paa Frederiksberg.

f. KNUD, f. 23. april 1944 i Rødovre.

g. THERESE, f. 6. aug. 1890 paa Hellestrup (Stb.Kr.M.) (J.Jub.M. 1940), g. 16. sept. 1924 i Valsøllille m. ambassadør*, cand. jur. LARS Pedersen Tillitse (K¹.*D.M.) (D.r.K.M.), f. 12. okt. 1891 i Toksværd. [Bruxelles.]

FARFADERS FARBRØDER

Peter Christian JOACHIM til fideikommissgodset *Svenstrup*, f. 26. marts 1806 † 20. jan. 1893, geheimekonferensraad, kammerherre. Søn:

VILHELM *Peter Christian*, f. 11. juni 1846 † 16. aug. 1912, kammerherre, hofjægermester, g. 21. maj 1875 m. Sophie LOUISE Bardenfleth, f. 24. okt. 1855 † 4. nov. 1947. Datter:

CHRISTIANE Johanne, f. 30. sept. 1883 paa Stubberup (F.M.E.3), g. 2. okt. 1919 i Borup m. bankinspektør SVEND Tetens, f. 5. maj 1882 † 22. maj 1939. [K.]

DEN YNGRE LINJE

1. gren.

PETER Johansøn Ferdinand Jacob de Neergaard, f. 4. dec. 1921 paa Faarevejle (Skrøbelev K.) (søn af kammerjunker Jacob til Hjortholm, f. 21. febr. 1891 † 14. dec. 1932 og priorinde paa Aastrup Kloster Aase comtesse Krag-Juel-Vind-Frijs, f. 27. marts 1892, g. 24. juli 1918, skilt † 23. okt. 1959), løjtnant ved jyske dragon reg. [Hvalsø.]

SØSTER

MAGDA Frederikke Agnes Wendela Charlotte Amalie, f. 31. jan. 1923 paa Faarevejle, g. 18. juli 1947 paa Aastrup Kloster m. dommerfuldmægtig Erik Bruun de Neergaard. [Aalborg.]

FADERS DATTER

af faderens 1. ægteskab med JULIA Charlotte Wilhelmine Bornemann, f. 19. sept. 1891, g. 16. dec. 1913, skilt (g. 2° m. direktør HARALD Walterstorff). [London.]:

Julie REGITZE Jeanina, f. 7. sept. 1914 i Kbh., g. 23. aug. 1948 i

NEERGAARD

London m. norsk cand. mag. EINAR Angus Edwardsen, f. 11. jan. 1912 i Horten, skilt. [Reading, England.]

FARFADER

WENZEL *Carl Peter Frederik Flach til Faarevejle og Seinhus*, f. 6. jan. 1864 † 11. april 1919, hofjægermester, kammerjunker, g. 1^o 30. aug. 1887 m. JACOBINE *Adamine Jeanina Estrup*, f. 31. juli 1862 † 24. marts 1937, skilt; 2^o 2. dec. 1917 m. Julie Viveke (VIGGA) Wiggers, født Kjær, f. 27. april 1878 (g. 1^o m. tandlæge Møhl, skilt †). [Roskilde.]

FARFADERS FADER

Peter Poul FERDINAND *til Faarevejle*, f. 31. maj 1836 † 13. april 1878, kammerjunker, g. 13. nov. 1862 m. Hillevid Christina WENDELA *Sophie Augusta Flach*, f. 20. okt. 1843 † 29. febr. 1924 (g. 2^o m. ritmester, kammerherre JOHANNES *Conrad Edgar Moe* † 1899). Sønner:

1) EBBE *Flach*, f. 4. aug. 1865 † 11. dec. 1950, hofjægermester, g. 15. sept. 1891 m. MALVINE *Hildeborg Benedicte Sitta von Rosen*, f. 5. febr. 1873 † 3. febr. 1944. Børn:

a) AXEL *Ferdinand Frederik Flach*, f. 24. juli 1892 † 13. april 1962, g. 20. dec. 1926 m. EUGÉNIE *Gertruy Reinira Gosewehr* (F.: kontorist Johs. Jacobus G. og Maria Kuypers), f. 22. juli 1901 (g. 1^o 1921 m. Willem Groeneveld, skilt). [K.]

b) HELENE *Betzy Hillevid Sophie Flach*, besidder af det von der Wisch-Reventlowske fideikommis, f. 10. april 1894 paa Skjelstofte, g. 15. juni 1919 i Vesterborg m. landsdommer* KAJ *Frederik Jørgen Heramb* (R.*), f. 15. okt. 1888 paa Frederiksberg. [K.]

c) WENDELA *Benedicte Flach*, f. 16. april 1896 paa Skjelstofte, g. 15. sept. 1920 i Vesterborg m. overregistrator, cand. jur. HENNING *Sewerin Lage*, f. 24. sept. 1888 † 28. april 1957. [K.]

d) SITTA *Flach*, f. 15. juni 1916 paa Skjelstofte, g. 1^o 14. maj 1937 i Vesterborg m. godsejer, landbrugskandidat LAURITS *Theophil Harald Jørgensen*, f. 11. nov. 1912 paa Søllestedgaard, skilt; 2^o 1955 m. HENRIK *Arvin*, f. 22. juni 1908. [La Fontaine, Frankrig.]

2) HOLGER *Flach*, f. 20. jan. 1868 † 11. jan. 1958, civilingeniør, g. 10. okt. 1891 m. LOUISE *Hedemann*, f. 16. sept. 1865 † 23. dec. 1937. Børn:

a) WENZEL *Rudolph Flach*, medejer af Førslevgaard og Petersminde, f. 23. sept. 1892 i Sandvig, kammerherre, hofjægermester, kaptajn* (R.*) (M.T.Kfh.) (Ø.r.K.2), g. 30. april 1920 paa Frederiksberg m. Marie (MAJSE) *Munk Wilhjelm* (F.: maleren Johannes Martin Fasting W. og Johanne Marie Kløcker), f. 21. maj 1899 i Porsgrund, landsformand* for Danske Kvinders Beredskab (R.*) (Sv.C.F.F.M.2). [Førslevgaard ved Fuglebjerg.] Børn:

(1 JOHAN *Wenzel Flach*, medejer af Førslevgaard, f. 18. febr. 1921 paa Frederiksberg, landbrugskandidat, g. 6. jan. 1948 i Oslo (Frogner K.) m. indendørsarkitekt KARI *Jull Jacobsen* (F.: disponent Sigurd J. og Carla Brath Sørensen), f. 28. febr. 1921 i Oslo. [Petersminde, pr. Fuglebjerg.] Sønner:
(a) JOHAN *NICOLAJ Flach*, f. 3. dec. 1950 i Næstved.

NEERGAARD

(b) JAN Henrik Flach, f. 14. febr. 1952 i Næstved.

(c) Jesper Andreas, f. 10. sept. 1956 i Næstved.

(2) MARIE-LOUISE Flach, f. 26. marts 1922 i Kbh., landbrugskandidat, g. 20. juli 1945 i Førslev K. m. landbrugskandidat OLE Bjørn Jensen, f. 3. april 1919, skilt. [K.]

(3) HOLGER Flach til Fuglebjerggaard, f. 26. marts 1922 i Kbh., ingeniør, direktør i Aage Christensen A/S, g. 9. sept. 1950 i Næstved (Vor Frue) m. THÉRÈSE Alice Georgette Davy (F.: direktør Marcel D. og Yvonne Quatreboeuufs), f. 28. dec. 1924 i Sanvic, Frankrig. [K.] Børn:

(a) BENEDICTE Marie-Denise Flach, f. 8. jan. 1952 i Kbh. (St. A.).

(b) ANDRÉ Holger Flach, f. 18. jan. 1954 i Gentofte. (Næstved, Vor Frue.)

(c) Allan Wenzel Flach, f. 10. okt. 1959 i Gentofte (Ordrup A.).

(4) EVA Flach, f. 4. juli 1923 i Skagen, g. 26. juni 1950 i Førslev m. direktør, civilingeniør Henning Severin Petersen, f. 22. nov. 1919. [Snekkersten.]

(5) Ida MARIANNE Wilhjem Flach, f. 17. jan. 1928 i Førslev, g. 27. maj 1955 i Førslev m. landbrugskandidat Carl Gunnar Marstrand, f. 27. sept. 1927 i Svendborg. [Aarhus.]

b) MOGENS *Ferdinand Flach*, f. 24. sept. 1894 † 26. marts 1943, *sekondløjtnant, afdelingschef*, g. 1° 12. maj 1920 m. KAREN Speyer, f. 31. marts 1900, skilt (hun g. 2° 4. maj 1939 m. ingeniør Henning Holck-Larsen); 2° 5. jan. 1940 i Søllerød m. LILIAN Gudrun Thygesen, f. 10. aug. 1914 i Hellerup. [K.] Børn:

af 1. ægteskab:

(1) IB Holger Ferdinand Flach, f. 9. juli 1921 i Kasted, Aarhus amt, statsarkitekt i The Department of Northern Affairs, Ottawa, lektor ved Ottawa Technical Highschool, formand for uddannelsesudvalget for teknisk personale i regeringens tjeneste (CSAC), medlem af The Professional Institute of Public Service of Canada, g. 1° 23. nov. 1946 m. GERDA Nystad, f. . . . , skilt; 2° 12. juni 1952 m. MARION Joyse Fosdick, f. 7. april 1924 i North Bay, Canada, skilt. [Ottawa, Ont., Canada.] Børn:

af 1. ægteskab:

(a) Vibeke CHARLOTTE Flach, f. 24. febr. 1948 i Kbh.

af 2. ægteskab:

(b) MARGARETH Ann, f. 23. dec. 1954 i North Bay, Canada.

(c) FREDERIK Holger, f. 13. juli 1956 sst.

(2) BIRGITTE Louise Elisabeth Flach, f. 22. aug. 1922 i Kbh., g. 1° 19. juni 1943 i Kbh. (Jac.) m. maleren HELGE Ernst, f. 27. jan. 1916 i Kbh., skilt; 2° 21. juli 1952 i Kbh. m. arkitekt Søren Nielsen, f. 13. juli 1924 i Skive. [K.]

af 2. ægteskab:

(3) WENZEL Henrik Flach, f. 28. maj 1940 i Kbh.

(4) JØRGEN Ulrik Flach, f. 21. jan. 1942 i Kbh.

(5) ANNE Vibeke Flach, f. 6. april 1943 i Hellerup. (Vallø).

NEERGAARD

- c) ANNA LISE Gabriele Mathilde Flach, f. 1. dec. 1904, cand. phil., g. 14. maj 1932 m. dr. phil. HEINZ Holter, f. 5. juni 1904, skilt. [K.]
- 3) PETER Johansen Flach til Oberau, f. 15. maj 1871 † 1. juni 1931, hofjægermester, g. 18. juli 1899 m. Franziska ELISABETH von Carlowitz, f. 20. jan. 1876 † 4. aug. 1945. Søn:
Ferdinand CARL, f. 2. maj 1900 † 29. okt. 1959, g. 19. maj 1933 m. INGEBORG Amalie Buch Jensen, f. 26. marts 1911. [K.]

FARFADERS FARBRØDER

CHARLES Adolf Denis til Gyldenholm og Kastrup med Charlottendal, Estvadgaard og Appelsbjerg, f. 20. maj 1839 † 23. dec. 1903, hofjægermester, g. 18. okt. 1867 m. JENNY Quistgaard, f. 1. marts 1847 † 16. okt. 1933. Sønner:

- 1) CARL, f. 10. febr. 1873 † 2. aug. 1956, løjtnant, g. 21. nov. 1905 m. ANNA Henriette Münster, f. 6. okt. 1875 † 17. dec. 1951. Børn:
 - a) SOLVEIG Aslaug, f. 23. aug. 1907 paa Gyldenholm, overordentlig stiftsdame i Vallø. [Gyldenholm.]
 - b) PETER Johansen Charles Eugén til Gyldenholm, f. 17. maj 1909 i Kbh. (Fuglebjerg K.), student, direktør i filtfabrikken "Norden", g. 4. sept. 1934 i Tostrup K. m. BIRTE baronesse Reedtz-Thott. [Lyngby.] Børn:
 - 1) Carl Holger Niels, f. 22. sept. 1936 i Kbh. (Lyngby K.).
 - 2) PETER Johansen, f. 14. febr. 1939 i Kbh. (Tostrup K.), stud. jur.
 - 3) MICHALA, f. 2. maj 1946 (Vallø).
 - c) EDVARD til Kastrup, f. 26. febr. 1913 paa Fuglebjerggaard, student, handelshøjskoleeksamen, g. 13. sept. 1941 m. Mary BURNS, f. 4. jan. 1918. [Mexico.]
- 2) EIGIL, f. 19. juli 1876 † 23. febr. 1943, civilingeniør, g. 29. sept. 1903 m. MATHILDE Krag, f. 25. april 1878 † 1. juni 1959. Børn:
 - a) CHARLES Adolf Denis, f. 25. aug. 1904 paa Frederiksberg, landbrugskandidat, grosserer, g. 8. juli 1930 paa Frederiksberg m. ELSE Margrethe Blytmann (F.: civilingeniør Erik B. og Ellen Fordsmand), f. 16. marts 1907 sst. [Frederiksberg.] Børn:
 - 1) METTE LISE, f. 11. april 1935 paa Frederiksberg, g. 6. juli 1957 m. premierløjtnant OLE Blichert-Hansen. [Rønne.]
 - 2) EIGIL, f. 29. marts 1947 paa Frederiksberg.
 - b) ANNETTE Marie, f. 27. sept. 1908 i Kbh., g. 23. nov. 1935 i Hørsholm m. ingeniør HENRIK Sporon, f. 27. febr. 1898 † 20. okt. 1961. [Hørsholm.]

3) VIGGO til Valdemars Kilde og Lille Frederikslund, f. 20. maj 1881 paa Gyldenholm (Kirkerup), landbrugskandidat (R.*D.M.) g. 1° 24. aug. 1916 i Rungsted (Hørsholm) m. Inger Benedicte (EA) Dinesen, f. 2. april 1883 † 17. juni 1922; 2° 10. okt. 1925 i Auvernier m. ELISABETH Perrochet, f. 6. dec. 1889 i Auvernier. [Valdemars Kilde pr. Slagelse.] Børn:

af 2. ægteskab:

 - a) ROLF Viggo til Gunderslevholm, f. 24. febr. 1927 paa Valdemars Kilde, g. 14. sept. 1957 i Gunderslev K. m. cand. jur. INGER LISE Lindhardt (F.: landsretssagfører Valdemar

NEERGAARD

Bendt Vincentz L. og Sigrid Grønlund Sørensen), f. 31. juli 1930. [Gunderslevholm pr. Herlufmagle.] Børn:

(1 CLAUUS Johan Thomas, f. 3. juli 1958 (Gunderslev K.).

(2 Birgitte Elisabeth, f. 30. aug. 1960 i Slagelse (Gunderslev K.). (Vallø).)

b) MARIE LISE, f. 25. juni 1928 sst., g. 20. maj 1954 i Gunderslev m. godsejer, kaptajn CHARLES de Watteville, f. 3. sept. 1927. [Oberdiessbach, Schweiz.]

c) TOFA Elisabeth, f. 15. maj 1932 sst., overordentlig stiftsdame i Vallø. [Lille Frederikslund pr. Slagelse.]

d) DENIS François til Charlottendal, f. 18. dec. 1934 sst., student, sergent, forpagter, g. 21. okt. 1960 i Skovshoved K. m. MIMI Conchita Marianne de Carlo (F.: godsejer, dr. med. Enrique Ricardo de C. og Sigrid Pürschel), f. 23. nov. 1937. [Lille Frederikslund pr. Slagelse.]

FARFADERS FARFADERS BRØDRE

1. Johan FERDINAND til Trøiborg, Fuglsang og Prierskov, f. 3. aug. 1796 † 10. april 1849, kammerherre, amtmand. Søn:

JOHAN Thomas Oluf til Gunderslevholm og Tærsø, f. 15. aug. 1834 † 15. juli 1921, cand. polyt., kammerherre, etatsraad, g. 22. juli 1869 m. Anna MARIE Antoinette Elisabeth Castenschiold, f. 5. aug. 1850 † 12. juli 1913. Søn:

FERDINAND Lorenz til Gunderslevholm og Hollose Mølle, f. 13. jan. 1874 † 22. nov. 1938, g. 11. sept. 1902 i Kbh. m. MARIE Henriette Dorothea Hansen, f. 18. sept. 1876 i Kbh. [Gunderslevholm ved Herlufmagle.]

2. Peter CHRISTOPHER til Aunsbjerg, f. 7. febr. 1816 † 14. aug. 1870, g. 8. okt. 1842 m. IDA Louise Amalie Nikoline Ludovika Laussen, f. 6. dec. 1823 † 4. april 1907. Sønner:

a. ARTHUR Hjalmar, f. 24. april 1846 † 22. april 1916, læge, g. 27. juli 1877 m. JULIE Ulrikka Marie Kold, f. 3. dec. 1851 † 30. okt. 1928. Datter:

JOHANNE Henriette Elisabeth Kold, f. 14. juni 1878, g. 26. maj 1905 m. afdelingsbestyrer i Sparekassen for København og Omegn, cand. phil. NIELS Bjerregaard Hiort, f. 5. juni 1874 † 30. aug. 1950. [Hellerup.]

b. THOMAS Viktor, f. 21. juli 1850 † 26. jan. 1926, proprietær, g. 15. nov. 1882 m. SELMA Petersen, f. 3. maj 1859 † 3. okt. 1938. Børn:

1) Peter CHRISTOPHER, f. 17. sept. 1883 † 8. juli 1952, proprietær, g. 27. okt. 1914 m. ELISABETH Limborg, f. 9. aug. 1887 † 28. juni 1955. Børn:

a) PREBEN Viggo, f. 16. april 1916, kontorassistent. [Iran.]

b) GERDA Ida Elisabeth, f. 21. april 1919, kontorassistent, g. 2. april 1945 i Kbh. (Filips) m. kontorist RIKARD Kristian Charles Herand, f. 22. sept. 1919 i Kbh. [Birkerød.]

2) SELMA Henriette, f. 26. jan. 1885 paa Petersminde, g. 31. okt. 1917 i Aarhus (Domk.) m. direktør POUL AAGE Hindborg, f. 22. jan. 1884 i Kbh. [Vejle.]

3) IDA Luise Amalie, f. 6. dec. 1886 paa Petersminde, g. 2. nov. 1912 i Skanderborg m. ekspeditionssekretær i generaldirekto-

NEERGAARD

ratet for statsbanerne, cand. jur. Hans VILHELM Carl Gustav Tauson, f. 14. aug. 1881 † 20. marts 1954. [K.]

4) ARTHUR *Hjalmar*, f. 26. maj 1888 † 10. okt. 1953, proprietær, g. 28. okt. 1916 i Aarhus (Domk.) m. ELLEN Jørgensen, f. 9. april 1890 paa Faverskov. [Randers.] Sønner:

a) JØRGEN Victor, f. 17. dec. 1917, landbrugskandidat, videnskabelig assistent ved Landbohøjskolens forsøgslaboratorium. [K.]

b) MOGENS, f. 24. marts 1919 i Kbh., civilingeniør, g. 20. juni 1946 i Riisskov m. LISE Krogh Andersen, f. 26. marts 1918. [K.]

c. THORVALD, f. 25. aug. 1856 † 14. jan. 1927, g. 15. sept. 1882 m. AGNES Cathrine Caroline Hansen, f. 14. juli 1861 † 8. nov. 1940. Sønner:

1) CARL Ernst, f. 14. juli 1884 † 3. nov. 1943, brandinspektør, g. 25. jan. 1912 i Ringsted m. DORIS Wendell, f. 27. jan. 1888 i Ringsted. [Skelskør.] Børn:

a) Ejjil BRUNO Wendell, f. 7. juli 1913 † 29. marts 1945, brandinspektør, stationsleder af Falcks Redningskorps, g. 8. jan. 1940 i Kbh. m. ELLEN Therese Elisabeth Vejlø (F.: over-assistent Hans Olaf V. og Agnes Nielsen), f. 7. aug. 1918 i Kbh., aut. klasselotterikollektrice. [Slagelse.] Søn:

Ejjil PETER Finn, f. 20. juli 1941 i Slagelse.

b) Ellen VIBEKE, f. 9. juni 1917 paa Aunbjerg, g. 7. juni 1940 i Skelskør m. brygmester GUNNAR Gunnarsen Harboe, f. 21. okt. 1911 i Skelskør. [Skelskør.]

c) EBBA Merete, f. 12. sept. 1919 paa Aunbjerg, g. 19. febr. 1946 m. malermester ERIK Maibom, f. . . . i Skelskør. [K.]

2) CHRISTOFFER Matthæus Laussen, f. 28. febr. 1895 paa Reerslevgaard, hotelejer, g. 18. okt. 1929 i Nexø m. GUDRUN Sonne Andersen, f. 19. aug. 1903 i Nexø. [Nexø.] Datter:

INGE, f. 6. maj 1935 i Roskilde, g. 28. sept. 1957 i Nexø K. m. civilingeniør Bent Lehmann Christensen, f. 27. sept. 1930 i Aalborg. [K.]

d. PETER *Johansen til Avnsbjerg*, f. 7. marts 1864 † 23. sept. 1940, g. 24. juni 1893 m. CHRISTIANE Charlotte Boeck, adopt. Lotze, f. 9. maj 1871 † 23. okt. 1959. Datter:

BODIL Vibeke til Avnsbjerg, f. 5. dec. 1901 i Odense, g. 5. april 1924 sst. m. godsejer JOHANNES Preetzmann, f. 11. sept. 1891 † 20. dec. 1960. [Avnsbjerg pr. Sjørslev.]

3. Johan THOMAS, f. 5. juli 1818 † 15. aug. 1865, kgl. skovrider, landmaaler, g. 31. juli 1857 m. VILHELMINE Margrethe Ulrich, f. 25. sept. 1825 † 1. maj 1900. Sønner:

a. VILHELM, f. 12. april 1858 † 29. dec. 1912, skovrider, g. 24. marts 1891 m. IDA Sophie Jacobine Biørn, f. 2. dec. 1868 † 8. jan. 1939. Søn:

Johan THOMAS, f. 13. jan. 1892 paa Vemmetofte, forstkandidat, skovrider* og godsforvalter* paa Glorup (R.*), g. 20. aug. 1927 m. AASE Marie Hahn-Thomsen, f. 6. dec. 1906 i Haslev. [K.] Datter:

MERETE, f. 17. nov. 1930 paa Glorup, fører navnet fru de Neergaard, g. 14. jan. 1956 i Svindinge m. prokurist HENNING Jørgensen, f. 5. maj 1919, skilt 1957. [K.]

NEERGAARD

b. JULIUS, f. 8. marts 1861 † 20. juni 1923, apoteker, g. 14. dec. 1889 m. SARA Marie Sørensen, f. 15. jan. 1869. [New York.] Børn:

1) **CHRISTIAN Ferdinand Frederik, f. 15. maj 1891 i New York, bankembedsmand, g. 23. nov. 1918 i Kina m. CHRISTINE de Mund Hopkins, f. 24. nov. 1897. [New York.] Sønner:**

a) **CHRISTIAN Ferdinand Frederik, f. 11. juli 1923 i Harbin, Kina.**

b) **ROBERT Julius, f. 24. aug. 1927 sst.**

2) **VILHELM, f. 27. sept. 1894 i Brooklyn, N.Y., apoteker, g. 14. okt. 1922 i Brooklyn, N.Y. m. LYDIA Field, f. 4. okt. 1896 i Chicago, Ill. [New York.] Børn:**

a) **WILLIAM Field, f. 25. aug. 1923 i Brooklyn, N.Y., apoteker, g. 24. juni 1949 i Washington, D.C., m. CICELY Davenport, f. 31. aug. 1928 i Washington. Datter:**

Amelia Sara, f. 9. maj 1951.

b) **LYDIA Marie, f. 25. febr. 1927 i Brooklyn, N.Y., g. 6. juli 1951 i Lloyd Harbor, Long Island m. forsikringsdirektør WOODROW van Hoven, f. 25. aug. 1919 i Huntington, Long Island.**

3) **JULES, f. 22. marts 1910 i New York, forretningsmand, 1st Lieutenant in Military Intelligence. [New York.]**

c. AAGE, f. 28. juni 1862 † 1. dec. 1937, oberstløjtnant, landinspektør, g. 19. maj 1900 m. KAREN Andrea Schønning, f. 18. sept. 1873 † 28. april 1960. Børn:

1) **EBBE, f. 30. marts 1901 † 2. aug. 1957, cand. mag., direktør for Statens Filmcentral, forfatter, g. 20. okt. 1930 i Asminderup m. Else BEATE Højberg-Pedersen (F.: civilingeniør Lauritz P. og Ellen Højberg), f. 24. okt. 1904 i Fakse. [K.]**

2) **VILHELMINE Margrethe, f. 19. okt. 1902 i Nyborg, g. 6. sept. 1936 m. fabrikejer ERNST Borregaard, f. 25. sept. 1892 i Kbh. [New York.]**

3) **Pierre PAUL Ferdinand Mourier, f. 19. febr. 1907 i Nyborg, afdelingsbestyrer ved Statens Plantetilsyn, havebrugskandidat, dr. agro., professor ved det amerikanske universitet i Beirut, g. 31. dec. 1936 i Kbh. (b.v.) m. lægeaut. fysioterapeut Kamma BODIL Trautner (F.: amtslæge Holger T. og Maja Budtz-Jørgensen), f. 13. jan. 1908 i Grenaa. [Beirut, Libanon.] Børn:**

a) **JØRGEN, f. 11. jan. 1938 i Kbh., stud. med. [K.]**

b) **JESPER, f. 15. aug. 1939 sst., stud. med. [K.]**

c) **KAREN BIRGITTE, f. 18. sept. 1942 sst.**

d) **Elisabeth MARIANNE Benedikte, f. 24. marts 1946 sst.**

4) **ERIK, f. 9. nov. 1911 i Vordingborg, boghandler, g. 1^o 17. juli 1937 i Kbh. (b.v.) m. børnehavelærerinde ASTRID Andersen (F.: folketingsmand, redaktør Peter A. og Johanne Schaltz), f. 27. sept. 1909 i Svendborg, skilt 1947; 2^o 2. juni 1949 i Taarnby m. BETTY Elaine Gay (F.: assurandør Norman Deasey G. og Elsie Samphier), f. 1. maj 1925 i Bristol, skilt 1958 (hun g. 2^o jan. 1960 m. befragter Palle Nørregaard.) [K.] Børn:**

af 1. ægteskab :

a) **KASPER Erik, f. 20. marts 1939 i Kbh.**

b) **LOTTE Agnete, f. 4. nov. 1942 sst.**

NEERGAARD

2. gren.

HANS PETER Rottbøll de Neergaard, f. 11. febr. 1897 (søn af proprietær Johan ANDREAS, f. 15. juli 1867 † 23. marts 1931, g. 7. juli 1893 m. ALMA Rottbøll, f. 20. maj 1868 † 26. okt. 1935), grosserer, g. 12. okt. 1930 m. ULLA Tafdrup (F.: fabrikant Axel E. T. og Anna Sofia Jacobsen), f. 14. okt. 1906, skilt; 2° 8. maj 1940 m. BENTE Tafdrup (F.: fabrikant Axel E. T. og Anna Sofia Jacobsen), f. 22. dec. 1913. [Charlottenlund.] Børn:

af 1. ægteskab:

a. BIRGITTE Rottbøll, f. 18. april 1933 i Charlottenlund, stud. mag., g. 8. okt. 1954 m. stud. polit. ERLING Dessau, f. 8. juli 1934. [K.]

b. AKSEL Johan Rottbøll, f. 2. marts 1935 sst., student, forstuderende.

af 2. ægteskab:

c. ANETTE Rottbøll, f. 31. dec. 1941 sst.

d. JOHAN Peter Rottbøll, f. 4. juli 1943 i Hornbæk.

e. TOVE Rottbøll, f. 4. febr. 1945 i Charlottenlund.

SØSKENDE

1. ULLA, f. 10. maj 1894, g. 1° 2. maj 1919 m. revisor i landmandsbanken ERIK Rathsack, skilt; 2° 9. nov. 1929 m. redaktør, cand. jur. POUL Christian Herholdt Dreyer, f. 12. maj 1894 i Odense, skilt, (g. 1° m. Ragna Møller, skilt). [Odense.]

2. Johan MICHAEL, f. 8. okt. 1900, cand. math. [K.]

3. EBBA, f. 14. sept. 1903, g. 18. sept. 1928 m. disponent Hans ERIK Andreas Andersen, f. 10. juli 1893, skilt. [Charlottenlund.]

4. TOVE, f. 4. febr. 1907, g. 2. okt. 1931 m. civilingeniør CHRISTIAN Glud, f. 14. dec. 1892. [Charlottenlund.]

FARFADER

JOHAN Peter Jacob, f. 11. juni 1834 † 5. dec. 1908, g. 7. juli 1861 m.

JOHANNE Marie Fabricius, f. 21. maj 1836 † 27. april 1922. Sønner:

1. HANS Frederik, f. 1. jan. 1869 † 13. april 1934, g. 1° 7. jan. 1893 m. EMMA Vilhelmine Skoog, f. 23. dec. 1864 † 24. dec. 1920;

2° 2. april 1922 m. Johanne MARIE Jensen, født Godtfredsen, f. 17. april 1876 † 29. jan. 1961. Børn:

af 1. ægteskab:

a) Andrea (DAISY), f. 14. nov. 1893, g. 19. jan. 1916 m. grosserer BROR Chrisander, f. 3. juni 1886. [Skurup, Sverige.]

b) DAVID Peter, f. 9. nov. 1894, godsejer, g. 28. sept. 1920 m. IDA Berkow, f. 25. juni 1898. [Avesta.] Børn:

(1 BRUNO, f. 21. nov. 1921, pol. mag., g. 25. marts 1949 i Stockholm (St. Görans förs.) m. INGEGÅRD Margareta Lundgren, f. 27. sept. 1920. [Stockholm.] Døtre:

(a ANNE Kerstin, f. 24. febr. 1953.

(b MARIE Birgitta, f. 27. marts 1958.

(2 DAISY, f. 17. sept. 1935, g. 20. jan. 1962 m. repræsentant ROLF Lönnström, f. [Solna.]

c) Marie Magdalene (MAGDA), f. 24. okt. 1895, lærerinde, g. 4. okt. 1924 m. adjunkt, fil. kand. EMFRID Algot Vennerberg, f. 21. marts 1883. [Landskrona.]

NEERGAARD

- d) Carl Johan (JOHN), f. 30. nov. 1898, repræsentant. [Malmø.]
- e) OSCAR Frederik, f. 25. jan 1901 i Uppsala, bygmester, g. 14. dec. 1931 m. THELMA Recco (F.: købmand Frank R. og Antoinette Scarpaci), f. 3. maj 1910 i Chicago. [Chicago.]
- f) KARIN Margarete, f. 20. jan. 1902, g. 15. april 1929 m. funktionær ved Tuborg CHARLES Pedersen, f. 28. marts 1899. [Gentofte.]
- g) OLGA Emilie, f. 8. april 1905, g. 29. jan. 1924 m. grosserer A. Ralston. [Skurup.]
2. FRANTZ, f. 3. sept. 1871 † 24. juni 1936, ingeniør, g. 1° 21. okt. 1901 i Malmø m. ELLEN Asp, f. 16. aug. 1879, skilt 1914; 2° 6. marts 1917 m. VALBORG Marie Belfrage, f. 23. april 1892 † 3. febr. 1926; 3° 6. okt. 1935 i Stockholm m. OLGA Catharina Knudsen (F.: proprietær Carl Chr. K. og Charlotte Swahn), f. 20. jan. 1881 i Stockholm. [Stockholm.] Børn:
- af 1. ægteskab:
- a) JARL Rudolf Peter, f. 1. sept. 1902 i Gøteborg, købmand. [Malmø.]
- b) DOUGLAS, f. 27. sept. 1908 i Gøteborg, købmand. [Gøteborg.]
- af 2. ægteskab:
- c) INGA-LILL Valborg Belfrage, f. 24. dec. 1917 i Stockholm, g. 18. juni 1939 m. snedkerværkmester WALDEMAR Sørensen, f. 18. okt. 1909 i Nyköping M. [Nyköping, Sverige.]
- d) Mimmi MARGARETA Belfrage, f. 3. febr. 1921 i Stockholm, g. 11. dec. 1944 m. civilekonom Erik Georg Nyström, f. 6. aug. 1920 i Gøteborg. [Stockholm.]
3. JOHAN Vilhelm, f. 24. nov. 1872, domæneintendant* (S.V.³¹), g. 23. juli 1898 m. HELGA Marie Petersen, f. 23. juli 1872 † 3. juni 1943. [Kalmar.] Børn:
- a) CARL JOHAN Peter, f. 21. dec. 1899, skatteexekutor, g. 17. juni 1929 m. Ila Irene Dodd, f. 5. aug. 1907. [Kalmar.] Børn:
- (1 ELAINE Helga Mac, f. 16. maj 1931.
- (2 Gudrun (GULLY) Carroll, f. 7. maj 1932, g. 19. juni 1951 m. landskontorist BENGT Gustav Lennart de Flon, f. 22. aug. 1925.
- (3 CARL-JOHAN George, f. 12. juli 1939.
- (4 CLAËS Eric Gordon, f. 25. sept. 1943.
- (5 BEVERLEY Doris Elisabeth, f. 1. sept. 1945.
- b) GUDRUN Marie, f. 10. marts 1901, g. 1° 1. jan. 1927 m. løjtnant ved flyvervæsenet HELGE Palmblad, f. 5. maj 1898 † 8. juni 1933; 2° 25. juli 1937 m. advokat GUNNAR Wirsell, f. 3. juni 1903, skilt 1944; 3° 18. juni 1948 m. oberstløjtnant i fortifikationskåren Johan SVEN Ericsson, f. 1. april 1877. [Kalmar.]
- c) Hulda (ULLA), f. 19. maj 1902, g. 12. juli 1937 m. løjtnant i Vendes art. reg., raadmand og auditor ALF Hammarberg, f. 27. nov. 1905. [Karlskrona.]
- d) FRIDA Elisabeth, f. 23. jan. 1904, g. 1° 16. april 1924 m. optiker JOHN-POUL Duurloo, f. 10. juni 1900, skilt 1930; 2° 1. nov. 1936 m. læge, med. lic. ÅKE Georg Befrits, f. 11. okt. 1901. [Kalmar.]
4. OSCAR Valdemar, f. 8. maj. 1874 † 25. juni 1962, g. 18. maj 1907 m. KIRSTINE Marie Neergaard Riegels, f. 4. nov. 1881 † 24. febr. 1955. Sønner:

NEERGAARD

a) ERIC, f. 4. juni 1908 i Landskrona, student, banktjenestemand, g. 10. okt. 1942 i Landskrona m. GRETA Dubois, (F.: kamrer Per Gustav D. og Gertrud Grandin), f. 29. april 1911 i Falun. [Lund.]

b) HOLGER, f. 27. okt. 1909 i Landskrona, kasserer, g. 5. juli 1947 i Landskrona m. ANNA-LISA Johansson (F.: telereparatør Filip J. og Gerda Persson), f. 6. dec. 1920 i Väsby. [Landskrona.] Søn: HENRIK, f. 27. nov. 1948 i Landskrona.

FARFADERS BRODER

CARL *Ferdinand*, f. 31. maj 1840 † 3. april 1918, forpagter, g. 1^o 16. april 1870 m. MATHILDE Bodenhoff, f. 15. jan. 1842 † 6. jan. 1893, 2^o 16. dec. 1897 m. AUGUSTA *Søkjer*, f. 14. nov. 1850 † 25. juli 1929. Døtre:

af 1. ægteskab:

1) Sophie MARGRETHE, f. 8. juni 1876 paa Hals Ladegaard, g. 22. juni 1903 m. dr. med. HJØRLEIF Flood, skilt. [New York.]

2) GOLLA Betzy, f. 7. aug. 1880 paa Svalöfgård, Skåne, pianist, g. 7. aug. 1942 i New York m. ingeniør ARTHUR Krieger, f. 20. april 1880 † 17. nov. 1955. [Riverside, California.]

3) LILY, f. 8. nov. 1886 paa Svalöfgård, g. 18. jan. 1911 m. distriktsveterinær* SVEN Lindqvist, f. 18. jan. 1880. [Ångelholm.]

FARFADERS FARBRØDER

JACOB til *Norup*, f. 27. aug. 1822 † 29. april 1883, exam. jur., g. 6. juni 1857 m. HEDEVIG *Sofie Vilhelmine Caroline von Voss*, f. 23. febr. 1831 † 3. nov. 1913. Sønner:

a. AXEL *Rosenkrantz*, f. 25. sept. 1861 † 29. jan. 1900, g. 14. marts 1891 m. Bertha MARIE Mogensens, f. 7. aug. 1868. [Højbjerggaard ved Rødkjær.] Søn:

CARL JACOB *Rosenkrantz*, f. 11. marts 1896, ejendomskonsulent, g. 1^o 3. aug. 1921 m. HERDIS Marie Brandt, f. 22. maj 1896 † 13. sept. 1922; 2^o 11. marts 1924 m. EDITH Henriksen, f. 7. okt. 1899. [Skørping.] Børn:

af 1. ægteskab:

a) PREBEN Vilhelm *Rosenkrantz*, f. 27. aug. 1922, forvalter.

af 2. ægteskab:

b) RANVIG *Rosenkrantz*, f. 9. dec. 1924.

c) STIG *Rosenkrantz*, f. 26. juni 1926.

d) BENT *Rosenkrantz*, f. 16. dec. 1929.

e) AASE *Rosenkrantz*, f. 30. juli 1932.

f) BODIL *Rosenkrantz*, f. 1. jan. 1935.

g) CARSTEN *Rosenkrantz*, f. 5. febr. 1937.

h) DITLEV *Rosenkrantz*, f. 16. aug. 1939, student.

i) GUSTAV *Rosenkrantz*, f. 20. febr. 1945.

b. ANDREAS *Ernst Ferdinand*, f. 25. nov. 1865 † 24. dec. 1927, proprietær, g. 14. april 1893 m. ANDREA *Severine Marie Koch*, f. 26. febr. 1871 † 23. sept. 1945. Børn:

1) JOHANNE Margrethe, f. 23. okt. 1893, g. 14. juli 1920 m. mejeribestyrer ALFRED Edvard Jensen Bonde, f. 18. dec. 1889. [Vindum, Bjerringbro.]

2) AAGE til Vindumovergaard, f. 14. maj 1895, g. 9. nov. 1924 m. DAGMAR Mosstrup, f. 4. jan. 1906. [Vindumovergaard pr. Bjerringbro.] Børn:

NEERGAARD

- a) RUTH, f. 2. febr. 1925, g. 13. nov. 1949 m. kaptajn, forpagter PAUL Riisberg, f. 19. juni 1923. [Thybjerggaard pr. Herlufmagle.]
- b) ESTER, f. 23. juni 1928, g. 7. nov. 1959 m. proprietær JØRGEN Møller, f. 21. nov. 1910. [Ensløvgaard, Ulstrup.]
- c) AXEL, f. 17. april 1933, forpagter, g. 20. maj 1961 m. HANNE Sandet, f. 21. jan. 1941. [Vissegaard pr. Gug.] Søn:
AAGE, f. 10. nov. 1961.
- 3) INGE Hedvig, f. 11. maj 1899, cand. pharm., g. 11. maj 1929 m. postkontrollør PETER Christian Bertelsen Trans, f. 2. jan. 1903. [Odense.]
- 4) Betzy (BESS) Franciska, f. 22. maj 1903, g. 28. sept. 1937 i Ballerup m. forpagter HANS Anker Ammentorp, f. 27. juni 1893 i Gjellerup. [Ballerup.]
- 5) GUSTAV til Asgaard, f. 13. dec. 1906, g. 28. okt. 1933 m. KAREN Vester, f. 26. aug. 1908. [Asgaard ved Grenaa.] Børn:
a) ANDREAS, f. 12. juli 1934, proprietær, g. 14. dec. 1957 m. ULLA Kjølhede, f. 20. april 1935. [Ginnerup Østergaard pr. Grenaa.] Søn:
LARS, f. 23. juni 1958.
b) INGE, f. 22. febr. 1940, student.
c) Else Marie, f. 26. febr. 1942, student.
- 6) AXEL, f. 31. jan. 1912, proprietær, g. 29. april 1938 m. KATHRINE Mostrup, f. 28. febr. 1918, skilt. [Sporupslund pr. Sporup.] Søn:
AAGE, f. 12. febr. 1941.

VON NUTZHORN II

Ditlev Andersen, adopteret stiftsøn af major Bendix 'Conrad Heinrich von Nutzhorn, optoges 29. maj 1845 i den danske adel med sin stiftfaders navn og vaaben.

JENS HEINRICH von Nutzhorn, f. 16. maj 1913 paa Hjelmerupgaard (søn af proprietær, landbrugskandidat DITLEV Andersen, f. 26. juni 1872 † 22. marts 1953 og ELISABETH Margrethe Gjern, f. 15. april 1873, g. 5. aug. 1906 † 18. jan. 1942), gaardejer, g. 23. sept. 1950 m. IDA Jacobsen, f. 25. maj 1910 i Sønderby. [Oregaard pr. Holse.] Børn:

1. JENS FLEMMING, f. 27. febr. 1951 paa Hjelmerupgaard.
2. INGERLISE, f. 22. jan. 1953 paa Hjelmerupgaard.

SØSTRE

1. ANNE LISBETH, f. 15. dec. 1909 paa Hjelmerupgaard, kostumetegner, medindehaver af Gjern og Anholts Fabrik. [Romeo, Mich.]
2. JOHANNE LOUISE, f. 18. sept. 1915 paa Hjelmerupgaard, fysioterapeut, g. 9. marts 1951 i Odense (b.v.) m. tekstilarbejder SVEND AAGE Kjeld Jørgensen, f. 28. okt. 1906 i Odense. [Odense.]

VON NUTZHORN

FARFADER

Bendix Conrad HEINRICH Andersen, f. 20. febr. 1833 † 8. april 1925, professor, cand. theol., g. 27. sept. 1866 m. Ane JOHANNE Bertelsen, f. 22. juli 1841 † 9. juni 1929. Søn:

HOLGER Andersen, f. 25. aug. 1874 i Askov, ingeniør, g. 5. juli 1901 i Kbh. m. LAURA Misella Juul, f. 17. jan. 1874 † 22. marts 1935. [K.] Datter:

EBBA Juul, f. 12. juli 1907 i Kbh. (Vallø).

OBELITZ

Gammel pommersk adelsslægt, der i det 17. aarh. kom til Danmark med Balthazar Gebhard Obelitz, hvis efterkommere ved kongl. aabent brev af 1. okt. 1876 anerkendtes som henhørende til den danske adel.

DEN ÆLDRE LINJE

RAIMAR Vilhelm Ernst Obelitz, f. 24. juni 1883 i Kbh. (søn af assessor i kriminal- og politiretten BREDO Ove Ernst, f. 1. juni 1849 † 29. jan. 1910 og EMMA Henriette Ernesta Regina Bilsted, f. 21. juli 1849, g. 17. aug. 1881 † 30. april 1939), forstkandidat, cand. theol., pastor emer., g. 6. sept. 1922 i Herfølge m. INGBORG Johanne Hansen, f. 4. febr. 1895 i Sædder. [Lyngby.] Døtre:

1. ELSE Emma Johanne, f. 1. juli 1926 i Kbh. (Tim.), g. 12. marts 1950 i Kbh. (Tim.) m. fuldmægtig i justitsministeriet, cand. jur. POUL Valdemar Eefsen, f. 19. sept. 1925 i Virring.

2. KIRSTEN, f. 18. april 1928 i Kbh. (Tim.), g. 24. juni 1953 i Kbh. (Tim.) m. civiløkonom, repræsentant BENT Rode, H.D., f. 10. aug. 1925 i Fredericia.

3. AGNETHE, f. 31. marts 1930 i Kbh. (Tim.), sygeplejerske (N.F. M.2), g. 21. marts 1959 i Kbh. (Timotheus) m. civilingeniør JAN Pilegaard-Hansen, f. 3. april 1920 i Heden sg. [K.]

SØSKENDE

1. FRITZ Bredo Emmerik, f. 3. okt. 1884 i Kbh., løjtnant*, salgschef, g. 9. maj 1914 m. GUDRUN Emilie Kirstine Ramshart Lindegaard, f. 22. nov. 1888. [Brabrand.] Sønner:

a. BREDO *Gustav*, f. 11. maj 1919 † 23. marts 1962, bygningskonstruktør, overferrik, g. 24. okt. 1947 i Thisted m. KAREN Skinhøj (F.: overlærer Jens S. og Gudrun Mary Geckler), f. 10. sept. 1928. Sønner:

1) HANS Bredo, f. 11. maj 1948.

2) ERIK Bredo, f. 1. maj 1960.

b. JØRGEN Gebhardt, f. 27. aug. 1921, direktør, g. 25. juni 1949 i Aabyhøj m. RUTH Floor (F.: civilingeniør Rudolph Zeitz F. og Talke Margrethe Fibiger-Hansen), f. 6. nov. 1923. [Randers.] Børn:

1) ANNETTE, f. 19. april 1950. (Vallø.)

2) CARSTEN, f. 26. maj 1952.

3) MIKAEL, f. 4. maj 1955.

c. HANS Henrik, f. 6. juni 1926, repræsentant, g. 27. juni 1956 m. Ruth Vera Hansen, f. 4. oktober 1923 i Odense.

OBELITZ

2. AXEL Bredo Michael, f. 27. sept. 1885 i Kbh., civilingeniør, g. 1° 14. jan. 1912 m. ADDA Emmy Kipp, f. 12. dec. 1891 † 12. juli 1920; 2° 3. jan. 1924 m. NICOLINE, f. Olsen, f. 23. marts 1888 (g. 1° m. apoteker VILHELM Topp). [Brabrand.] Datter:

af 1. ægteskab:

GERDA Charlotte, f. 7. nov. 1914 i Madyon, Java, g. 14. jan. 1938 i Frederiksberg K. m. arkitekt KNUD Bøving Jerlo, M.A.A., f. 9. okt. 1913 paa Frederiksberg.

3. ANNIE Elisabeth Henriette, f. 28. sept. 1889 i Kbh., g. 18. juli 1921 m. landbrugskandidat, konsulent FREDERIK Petersen, f. 24. april 1878. [Strib.]

FARBRODER

Peter FREDERIK, f. 8. jan. 1851 † 24. okt. 1897, jagtjunker, skovrider, g. 16. okt. 1879 m. Anna SOPHIE Cathrine Elisabeth Juliane von Arenstorff, f. 29. april 1854 † 31. dec. 1930. Børn:

1. Gebhard WILHELM Frederik, f. 20. marts 1882 i Borridsø, inventarie-fuldmægtig*, formand for De Klarupske Stiftelser, medlem af bestyrelsen for Sømandsmissionen i Kbhvn., Kristeligt Pressebureau og Kristelig Lytterforening, g. 22. sept. 1909 m. KATHINKA Margrethe Jensen, f. 28. april 1882. [K.] Datter:

MINNA Sophie Julie, f. 18. april 1912, eksam. børnehøvearbejder, g. 30. juni 1939 m. res. kapellan ved Nathanaelskirken Niels Søe, f. 16. dec. 1911. [K.]

2. JOHANNES Bredo Balthazar, f. 3. dec. 1883 † 25. sept. 1956, elektro-installatør, g. 21. april 1911 i Nakskov m. JOHANNIE Emilie Rasmussen (F.: vinhandler Chr. R. og Anna Hansen), f. 6. marts 1890 i Nakskov. [Nykøbing F.] Sønner:

a. OLUF Bredo Kristian, f. 30. jan. 1912 i Nykøbing F., tekniker, distriktschef i Dansk Røde Kors (D.r.K.H.) (D.r.K.U.) (M.T. Kha.), g. 1° 9. sept. 1937 i Nykøbing F. m. INGA Mortensen, f. 9. aug. 1916 i Nykøbing F., skilt; 2° 14. jan. 1956 m. MEIA . . . , f. 28. aug. 1918. [Nykøbing F.] Datter:

af 1. ægteskab:

BIRGITTE, f. 24. jan. 1940. (Vallø.)

b. ERIK Johannes Frederik, f. 22. okt. 1913 i Nykøbing F., elektroinstallatør, kompagnichef i hjemmevernet og centralchef for luftmeldedistrikt Nykøbing F. (Hjv.F.T.), g. 26. febr. 1940 m. KITTY Agnes Wright (F.: kontorchef, cand. jur. Albert Chr. W. og Gudrun Bodin), f. 25. aug. 1918 i Aarhus. [Nykøbing F.] Søn: Peter-Erik, f. 5. febr. 1951.

3. BREDO Ove Ernst, f. 23. febr. 1887 i Borridsø, prokurist* i Privatbanken, g. 24. marts 1916 i Skovshoved m. ASTA Christine Juliane Hammershøj (F.: rentier Peter Chr. H. og Christine Juulmann), f. 6. juni 1890 paa Søgaard, Emdrup. [Gentofte.] Børn:

a. ALICE Christine Sophie, f. 9. sept. 1917 i Gentofte, g. 17. juli 1943 i Ordrup K. m. fuldmægtig i Dansk Folkeforsikringsanstalt HELGE August Magtengaard, f. 4. sept. 1912 i Kbh. (Math.) [Gentofte.]

b. LIZZIE Hilda Calla Asta, f. 22. juni 1920 i Gentofte, g. 15. nov. 1941 i Gentofte K. m. repræsentant i »Astra» Anders Edwin MALTE Tomej, f. 3. okt. 1913 i Lövestad, Sverige. [Malmø.]

c. ALLAN Christian Frederik Bredo, f. 20. sept. 1922 i Gentofte,

OBELITZ

afdelingschef i Kgl. octr. Brandassurance Comp., g. 3. aug. 1947 i Gentofte m. JYTTÉ Nøhr (F.: redaktør Magne N. og Gerda Christensen), f. 22. dec. 1923 i Aarhus. [Hvidovre.] Børn:

1) Anne Merete Elisabeth, f. 7. jan. 1948 i Gentofte.

2) BENTE Elsebeth Jytte, f. 7. jan. 1951 i Gentofte.

3) CHRISTIAN Allan Bredo, f. 17. april 1960 i Kbh.

d. OTTO Harald Bredo, f. 19. aug. 1924 i Gentofte, H.D., kontorchef i assurancefirmaet Max Levig & Co's Eft. A/S, sekondløjtnant ved 2. rgmt., g. 17. juni 1950 i Søllerød m. GRETHE Mayland Pedersen (F.: direktør C. C. P. og Elin Sofie Margrethe, født P.), f. 17. juni 1928 i Sejerslev. [Søllerød.] Børn:

1) Claus Christian Bredo, f. 20. marts 1952 i Gentofte.

2) JETTE, f. 23. febr. 1955 i Gentofte. (Vallø.)

e. OSCAR Wilhelm Bredo, f. 12. jan. 1926 i Gentofte, assistent i »Bikuben«, g. 21. nov. 1958 i Kbh. (Kildevælds K.) m. KIRSTEN Nuppenau (F.: sekretær Henrik N. og Anna Møller), f. 28. dec. 1929 i Aalborg. [Gentofte.]

4. ASTRID, f. 4. juli 1889 i Hvalsø, g. 30. juni 1915 i Ordrup K. m. sognepræst Laurits PETER Madsen, f. 2. marts 1885 † 28. jan. 1940. [Søborg.]

FARFADERS BRODER

CHRISTIAN August, f. 11. nov. 1817 † 29. dec. 1875, kommandør. Søn:

CHRISTIAN August, f. 14. juni 1850 † 6. febr. 1922, provst, g. 1^o 16. sept. 1876 m. JULIANE Marie Bøgh, f. 14. sept. 1849, skilt † 2. juni 1921; 2^o 3. maj 1905 m. Karen MARIE Teisen, f. 20. okt. 1864 † 13. juni 1941. Børn:

af 1. ægteskab:

a. NIKOL Seidelin, f. 13. marts 1881, handelsmand, g. m. NELLIE Oconnel. [New York.] Børn:

1) JULIE, f. 24. febr. 1909.

2) Francis THOMAS, f. 22. april 1915.

3) HELEN Marie, f. 8. jan. 1920.

b. Christian AUGUST, f. 5. okt. 1882 † 7. marts 1928, reklamechef ved dagbladene »Børsen« og »København«, g. 1^o 8. juli 1906 m. ERNA Tjäder, f. 22. okt. 1887, skilt; 2^o 28. nov. 1913 m. ODA Augusta Emilie Syrig, f. 28. jan. 1889. [K.] Børn:

af 2. ægteskab:

1) PREBEN, f. 21. sept. 1914, salgschef, g. 1^o 14. nov. 1942 i Kbh. (b.v.) m. EDELGARD Jeanette Seraphine von Olszewski, f. 25. febr. 1924 i Rostock, skilt (hun g. 2^o m. købmand Vincent Waring Godberg); 2^o [K.] Datter:

af 1. ægteskab:

IRENE Marianne Jeanette Nadja, f. 16. marts 1943 i Kbh.

2) ESTHER, f. 24. nov. 1917 i Kbh., g. 1^o 31. maj 1944 i Kbh. (Elias) m. overbetjent JØRGEN Helge Telmer, f. 25. jan. 1917, skilt; 2^o 9. juni 1951 i Zaria, N. Nigeria m. WALTHER Braback.

c. AXEL, f. 19. juni 1886, direktør, g. 15. febr. 1917 m. SONIA Mary Ebba Laura Augusta Mortensen, f. 18. sept. 1891 † 23. dec. 1946. [K.]

d. ELLEN MARIE, f. 16. maj 1888, konventualinde i Roskilde adelige Jomfrukloster. [New York.]

OBELITZ

e. AAGE, f. 10. dec. 1889, forretningsbestyrer, g. 11. okt. 1920 m. Kathrynne Connolly. [New York.]

af 2. ægteskab:

f. EVA MARIE Teisen, f. 25. nov. 1906 paa Frederiksberg, cand. phil., g. 16. okt. 1933 i Kbh. (Fr.) m. lektor, dr. phil. HELGE Carl Louis Tvermoes, f. 15. febr. 1907 i Kbh. [Hellerup.]

DEN YNGRE LINJE

Uddød 17. maj 1940.

OLDENBURG



Kammerherre Friedrich Oldenburg blev ved patent af 20. juli 1822 optagen i den danske adelsstand. — Udførlig slægtstavle og vaabenafbildning i farver, se aarg. 1946.

PAUL Valdemar Andreas Oldenburg, f. 9. juli 1906 i Viborg (søn af landsdommer ERIK, f. 21. nov. 1864 † 8. sept. 1946 og URSULA Marie Müller, f. 5. sept. 1873, g. 21. aug. 1895 † 14. april 1959), cand. jur., politifuldmægtig, g. 17. sept. 1937 i Kbh. (B) m. VIBEKE Kirsten-Johanne Balle (F.: overretssagfører Carl Emil B. og Kirsten Ebbstrup), f. 11. okt. 1912 i Kbh. [Charlottenlund.]

BRØDRE

1. GREGERS Valdemar Andreas, f. 22. aug. 1907 i Viborg, sognepræst, g. 24. juni 1938 i Kbh. (Frh.) m. MARGRETHE Cecilie Plum (F.: biskop, dr. theol. Niels Munk P. og Augusta Margrethe Thiele), f. 15. nov. 1910 i Gentofte. [Frederiksberg.]

2. PREBEN Valdemar Andreas, f. 6. okt. 1910 i Viborg, ingeniør, g. 9. maj 1937 i Berkeley, California, m. MARGARET Brewer (F.: bygmester Edward B. og Alice Salmon), f. 6. aug. 1913 i Vancouver, Canada. [Berkeley, Californien.] Børn:

a. INGRID Elizabeth, f. 15. sept. 1938 i Houston, Texas, g. 12. febr. 1961 i Berkeley m. John Ronald Baker, f. 2. nov. 1939. [Berkeley, California.]

b. KIRSTEN Ursula, f. 9. nov. 1941 sst.

c. EDWARD Andreas, f. 10. dec. 1946 sst.

3. TROELS Valdemar Andreas, f. 16. okt. 1915 i Kbh., cand. jur., viceudenrigsraad (R^{1*}). (M.T.Kha.) (N.St.O.^{2a}) (S.V.³¹), g. 14. okt. 1942 i Mogenstrup m. MARIE Fanny Egeberg Gasmann (F.: godsejer Flemming Christian Egeberg G. og Poula Johansen), f. 13. marts 1919 paa Fladsaa. [K.] Børn:

a. CHRISTIAN Valdemar, f. 26. nov. 1943 paa Frederiksberg. [Herlufsholm.]

b. MERETE, f. 28. maj 1945 paa Frederiksberg. (Vallø.)

c. CLAUS Erik, f. 18. maj 1947 paa Frederiksberg.

OLDENBURG

FADERS BRØDRE

1. **THEODOR Vilhelm**, f. 26. nov. 1866 † 13. dec. 1946, overlæge, g. 30. okt. 1895 m. **ELLEN Jespersen**, f. 30. jan. 1867 † 6. juli 1951. Børn:
 - a. **JØRGEN HENRIK**, f. 25. nov. 1896 i Odense, cand. jur., bankassistent, g. 26. okt. 1930 i Thisted m. **EBBA Eleonora Odde** (F.: snedkermester Martin Edvard Pedersen O. og Christine Nielsen), f. 16. juni 1902. [Aarhus.] Døtre:
 - 1) **KIRSTEN**, f. 31. okt. 1932 i Kbh., børnehavelærerinde, overordentlig stiftsdame i Vallø. [K.]
 - 2) **ELSE Margrethe**, f. 27. okt. 1934 i Aarhus, g. 15. marts 1957 m. læge **BENT Asbjørn Anker Nissen**, f. 21. juni 1931. [Vejle.]
 3. **GERDA**, f. 23. aug. 1938 sst., sygeplejeelev, overordentlig stiftsdame i Vallø. [K.]
 - b. **INGE Henriette**, f. 26. aug. 1898 i Odense, forstander* for Frøbel-Højskolen, tilsynsførende og raadgivende konsulent for undervisningsministeriet i sager vedr. børnehave- og fritidshjemseminarier, overordentlig stiftsdame i Vallø (R.*). [K.]
2. **Markus ANDREAS**, f. 9. april 1877 † 9. sept. 1939, cand. jur., overordentlig gesandt og befuldmægtiget minister, g. 21. dec. 1936 i Paris m. **NANCY**, født **Leismann** (F.: amerikansk ambassadør J. G. A. L.), f. 2. okt. 1894 i Pittsburg (g. 1° m. Charles Rodolphe Engelbert Philippe Leon hertug af Croy, skilt). [Paris.]

FARFADERS FARBRØDER

- FREDERIK**, f. 12. jan. 1799 † 20. dec. 1866, sognepræst. Søn:
FREDERIK til Oretorp og Hyngarp, f. 14. marts 1828 † 25. sept. 1890, g. 1° 21. juli 1854 m. **Christiane Schmidt**, f. 2. juli 1830 † 21. okt. 1869; 2° m. **Thora Melchior**, f. 18. jan. 1845 † 1. april 1872; 3° 27. okt. 1874 m. **Marie Bjørnsen**, f. 4. marts 1828 † 1927. Søn:
af 1. ægteskab:
Carl AUGUST, f. 18. maj 1865 † 14. jan. 1940, kommunelærer, g. 1. juli 1904 m. **THOMASINE Christine Olsen**, f. 22. dec. 1872 † 15. dec. 1956. Døtre:
 - a. **ELISABETH Regina**, f. 22. aug. 1905 i Kbh., g. 20. maj 1933 i Kbh. m. repræsentant **ALFRED Stendorph**, f. 3. nov. 1893 i Nr. Jernløse. [K.]
 - b. **KAREN Thomasine**, f. 21. sept. 1907 i Kbh., g. 1° 6. juli 1930 i Kbh. (Stef.) m. disponent **WILLIAM Planck**, f. 30. dec. 1902, skilt; 2° 7. juni 1940 i Kbh. (b.v.) m. komponist og pianist **HERBERT Lyrdal**. [K.]
 - c. **ISABELLA Marguerita**, f. 14. juli 1910 i Kbh., g. 7. dec. 1935 i Kbh. (b.v.) m. befragter **Wulf Børge Beer**, f. 14. jan. 1910. [K.]

OXHOLM



Generalløjtnant Peter Lotharius Oxholms børn optoges ved resolution af 11. febr. 1840 og patent af 24. juni s. a. i adelstanden. — Vaabenafbildning i farver og udførlig slægttavle, se aarg. 1887.

Harald JØRGEN Lorentz Oxholm, f. 20. maj 1926 i Svendborg (søn af hofjægermester ALEXANDER til Langeskov, f. 30. marts 1898 † 25. aug. 1955), godsinspektør, medlem af bestyrelsen for Overkammerherre Waldemar Oxholm og Hustrus Fond, g. 11. febr. 1956 i Glasbury, England m. ANN Patricia Powell (F.: major Idris M. P. og Muriel Stanton), f. 20. okt. 1931 i Swansea. [Neatham Manor, Alton, Hampshire, England.] Døtre:

1. SUZANNE Elisabeth, f. 8. juni 1957 i Ringe. (Stenstrup.)
2. ALICE Marie, f. 4. sept. 1960 i Hereford.

SØSKENDE

1. TORBEN Alexander, f. 12. april 1932 paa Langeskov, maskiningeniør (M. af I.) søløjtnant, g. 15. nov. 1958 i Odense (St.K.) m. ELSE Lysholdt Petersen (F.: landsretssagfører Ernst Anders L. P. og Esther Møller), f. 6. juli 1935 i Helsingør. [Uzwil, Schweiz.] Søn: Peter Alexander (ALEX), f. 13. dec. 1960 i Hillerød. (Odense, St. K.).
2. ELISABETH Marie Antoinette, f. 21. april 1935 paa Langeskov, g. 14. sept. 1957 i Stenstrup K. m. disponent HANS Bay, f. 25. juli 1931. [Allerød.]
3. PETER Otto Herman, f. 31. okt. 1940 i Svendborg. [Bagsværd.]

MODER

Hofjægermesterinde KIRSTEN Marie, født Ewald, f. 20. juli 1904 i Kbh. (B) (F.: direktør, kaptajn Herman E. og Else comtesse Scheel), g. 16. nov. 1923 i Kbh. (B), enke 25. aug. 1955. [Allerød.]

FADERS BRODER

ERIK, f. 11. okt. 1900 i Kbh. (Jac.), proprietær, g. 21. nov. 1933 i Søllested m. BERTHA Rasmussen (F.: møller Rasmus R. og Martine, f. Rasmussen), f. 28. april 1905 i Søllested. [Solhøjgaard pr. Ringe.] Datter: GERD Antoinette, f. 5. sept. 1945 i Odense. (Vallø.)

FARFADERS FADERS FARBRØDER

OSCAR O'Neill til Rosenfeldt, f. 28. april 1809 † 15. okt. 1871, kammerherre, generalmajor. Søn:

OSCAR Siegfried Christian O'Neill, f. 31. jan. 1855 † 30. juli 1926, cand. polit., overkammerherre, hofmarskal, g. 15. aug. 1888 m. Fritze Wilhelmine WANDA Theodora comtesse Holstein, f. 18. okt. 1867 † 30. jan. 1942. Børn:

1. OSCAR Ludvig Fritz Adolf O'Neill til Rosenfeldt, f. 7. aug. 1889 † 26. marts 1949, ambassadør, g. 1. juni 1927 i Kbh. m. INGE

OXHOLM

- Sigrid Kirsten Blechingberg f. 27. maj 1898 i Kbh. (g. 1° m. Carl greve Armfelt † 21. maj 1942, skilt). [Rom.] Datter:
 ELSA Sonja Sigrid til Rosenfeldt, besidder af det Oxholm-Rosenfeldtske fideikommis, f. 3. maj 1929, fører navnet fru Oxholm Tillisch, g. 20. dec. 1951 i Kastrup K. m. forstkandidat Erik Tillisch.
2. ELSA Mimi Adelaide Marie, f. 5. dec. 1891, enke efter kammerherre Ove Vind til Sanderumgaard. [Sanderumgaard.]
3. SOPHY Wanda Johanne, f. 21. okt. 1892, stiftsdame i Vallø, sygeplejerske-missionær*. [Vallø.]
4. NIELS Emil Valdemar O'Neill, f. 13. marts 1896, student, løjtnant, direktør for A/S Erik Albeck & Co., boxchef i Københavns Handelsbank, medlem af bestyrelsen for Dansk Adelsforbund, for dettes forretningsudvalg og Valløfond, formand for Rungsted Kostskoles og Statsskoles Samfund, g. 24. okt. 1925 m. cand. phil. ADDY Albeck, f. 12. febr. 1900. [K.] Børn:
 a. OSCAR O'Neill, f. 28. sept. 1926, cand. jur., ambassade-sekretær (Ir.H.3). [K.]
 b. DORRIT Addy, f. 14. okt. 1929, student, fransk korrespondent, g. 13. sept. 1958 i Kbh. (C) m. forpagter IVAR Cederfeld de Simonsen. [Wilhelmsborg pr. Assens.]
5. FRITS Carl Theodor O'Neill, f. 27. juli 1897 † 19. juni 1954, *civilingeniør*, g. 22. okt. 1928 m. OLGA Elisabeth Heiberg Hansen, f. 28. juli 1902. [Canada.] Børn:
 a. Frits (FREDDY) Erik O'Neill, f. 22. juli 1929, captain i Royal Canadian Mounted Police.
 b. BENT O'Neill, f. 4. sept. 1930, flyvercaptain i Royal Canadian Navy, g. 20. dec. 1952 m. Jean Dauphine Bayer, f. 15. juni 1927. Døtre:
 1) Susan Elisabeth, f. 24. okt. 1953.
 2) Kathryn Jean, f. 11. april 1955.
 c. Preben LAWRENCE O'Neill, f. 21. juni 1932, captain i Royal Canadian Army.
 d. INGE, f. 4. maj 1935, g. 7. marts 1956 m. ingeniør NORMAN Batt. [Arvida, Quebec.]
 e. Sandra Janice, f. 22. juni 1938, g. 11. okt. 1958 m. tegner Ronald Gerald Pavelich. [Sault Ste. Marie, Ontario.]
 f. Hugh Stefan O'Neill, f. 22. juni 1938, assurandør i Prudential Assurance Company of England, g. 20. maj 1961 i Winnipeg m. ANNE Wityshin. Søn:
 Trevor David O'Neill, f. 1. marts 1962.
6. WALDEMAR Sophus Georg O'Neill, f. 7. febr. 1901 † 8. nov. 1961, *afdelingschef*, g. 1942 m. Angelica Pura Iglesias, inspektør i L. M. Ericson, f. 17. dec. 1921. [Rosario, Argentina.]

PLESSEN



En gammel mecklenborgsk adelsslægt, der i slutningen af det 17. aarh. kom til Danmark. — Gehejmerraad Mogens Joachim Plessen til Fusingø etc. blev ved patent af 6. marts 1830 optagen i den danske grevestand med navnet Scheel-Plessen for besidderen af det grevelige forlods. — Carl Theodor August greve Scheel-Plessen optoges 16. april 1888 i den preussiske grevestand. — Carl Gabriel Joachim

Vilhelm baron Scheel-Plessen optoges ved patent af 17. juli 1895 i den danske og 29. april 1896 i den preussiske grevestand. Ludvig Gabriel Mogens baron Plessen optoges 17. aug. 1898 ligeledes i den preussiske grevestand med navnet Plessen-Cronstern, saaledes, at grevetitlen er knyttet til besiddelsen af det von Cronstern'ske fideikommiss. — Udførlig slægttavle og vaabenafbildning i farver, se aarg. 1934.

CARL Ludvig Cay lensgreve Scheel-Plessen til Sierhagen, f. 4. maj 1914 i Potsdam (søn af CARL Ludvig August Hugo Gabriel lensgreve Scheel-Plessen, f. 13. marts 1884 † 23. juli 1948 og ELISABETH Thekla Mathilde von Bülow, f. 7. marts 1887, g. 29. juni 1913 † 29. jan. 1959), kaptajn af res. g. 20. aug. 1941 i Hasselburg m. ANITA von Scheven (F.: major Hans v. S. og Charlotte Utz), f. 15. marts 1919 i Haag. [Sierhagen.] Børn:

1. Greve CARL-ALEXANDER Magnus Hans-Erich, f. 6. okt. 1942 i Kiel.
2. Comtesse ELISABETH Charlotte Augusta Marguerite, f. 15. marts 1944 i Neustadt. (Preetz.)
3. Comtesse ANITA Erica Agnes, f. 17. nov. 1946 i Neustadt. (Preetz.)
4. Comtesse MARIE-LOUISE Jutta Marion, f. 9. sept. 1950 i Neustadt. (Preetz.)
5. Comtesse SOPHIE-CHARLOTTE Marguerite Gabriele, f. 14. okt. 1957 i Hamburg. (Preetz.)

SØSTER

Comtesse ELISABETH Henriette Mathilde til Hasselburg, f. 13. okt. 1919 paa Lehmkuhlen, g. 27. april 1949 paa Hasselburg m. FRANZ Wilhelm Emanuel Paulus Hubertus greve zu Stolberg-Stolberg, f. 30. dec. 1917 paa Ascherode. [Hasselburg.]

FADERS SØSKENDE

1. Comtesse ELISABETH Henriette Carola Augusta Gabriele, f. 8. juli 1891, g. 10. febr. 1914 m. preuss. ritmester* GEORG Konstantin Heinrich Carl Fugger fyrst von Babenhausen, f. 24. juli 1889 † 1. aug. 1934. [Wellenburg ved Augsburg.]
2. Comtesse MARGUERITE Augusta Henriette Caroline Louise, f. 12. okt. 1894. (Preetz.) [Sierhagen.]
3. VICTOR Friedrich August Helmold baron Plessen til Wahlstorf, f. 23. okt. 1900, forskningsrejsende (Joh.), g. 1. dec. 1934 m. Marie Izabel Ottonia baronesse von Jenisch (F.: virkl. gehejmerraad, dr. jur.

PLESSEN

- Martin Johan Rücker baron von J. og Thyra comtesse Grote), f. 7. maj 1906. [Wahlstorf ved Preetz, Holsten.] Børn:
- a. Baronesse Victoria-Louise Thyra Marguerite Magda Wilhelmine, f. 26. maj 1937.
 - b. Baronesse Marina Elisabeth Ursula, f. 19. aug. 1940.
 - c. Baron VICTOR Friedrich-Carl til Selsø, Lindholm og Bognæs, f. 28. maj 1942. [Lindholm pr. Roskilde.]

FARFADERS BRODER

LUDWIG *Gabriel Mogens greve Plessen-Cronstern til fideikommissgodserne Nehnten, Marutendorf og Hohenschulen*, f. 11. sept. 1848 † 18. juli 1929, tysk virkelig gehejmeraad, preuss. gesandt, g. 28. april 1888 m. LEOPOLDINE *Camilla Helene Françoise Malvine comtesse Hoyos*, f. 15. april 1870 † 20. febr. 1935. Børn:

a. LUDWIG CARL Robert Georg Otto Herberth Gabriel greve Plessen-Cronstern til fideikommissgodserne Nehnten, Marutendorf og Hohenschulen, f. 2. maj 1889 (O.F.A.K.1) (Pr.J.K.1) (S.-L.Æ.K.) (S.A.1) (Ty.K.Æ.K.1) [Nehnten, Plön Holsten.]

b. JOHANN Ludwig Hugo Camillo Edgar Alexander baron Plessen, f. 10. juli 1890 i Fiume, dr. jur., gesandt* (M.V.Kr.2b) (O.F.A.K.2) (Pr.J.K.2) (Ty.K.Æ.K.1), g. 18. april 1932 paa Hohenthurm m. MARIA IMMACULATA Carolina von Wuthenau (F.: generalløjtnant Carl Adam Ludwig Johann Traugott greve von W.-Hohenthurm og Maria Antonia grevinde Chotek v. Chotkowa u. Wognin), f. 28. jan. 1909 paa Borna ved Leipzig. [Marutendorf.] Børn:

1) Baronesse Maria HELENA Leopoldine Wilhelmine Benedicta, f. 8. febr. 1933.

2) Baron Carl Ludwig HELMOLD Josef, f. 2. marts 1935.

3) Baron Carl Leopold PETER Mogens Gabriel, f. 28. marts 1938 i Rom.

4) Baron Franz Mogens CHRISTIAN Hugo, f. 29. jan. 1940 i Rom.

5) Baronesse Marie MONIKA Oktavia Manuela, f. 29. jan. 1940 i Rom.

c. Baronesse GABRIELE Henriette Alice Franziska Friederike Augusta Margrethe, f. 23. dec. 1891, g. 2. dec. 1913 m. ritmester* Karl Friedrich Adolf GEORG greve von Hohenthal til Hohenpriessnitz m. m., f. 4. dec. 1877. [Hohenpriessnitz ved Eilenburg, Sachsen.]

d. LEOPOLD Ludwig James Wulf Mogens baron Plessen, f. 13. juni 1894, legationsraad. [Bangkok.]

e. Baronesse HENRIETTE Caroline Gustave Helene, f. 23. okt. 1897, g. 15. maj 1933 m. plantageejer, premierløjtnant* HOLGER Munthe, f. 31. jan. 1893 (g. 1° m. Regitze Estrup, skilt).

f. Baron MOGENS Alexander Robert Otto Plessen, f. 28. marts 1905 paa Schloss Friedrichsruh, dr. med., g. 8. marts 1938 i Prag m. FRANZISKA Rosa Maria grevinde von Sternberg (F.: østrigsk kammerherre og gehejmeraad Leopold Albert Maria Heinrich Karl Borromäus greve v. S. og Franziska grevinde Larisch v. Moennich), f. 6. marts 1899 i Wien (g. 1° 18. maj 1927 m. oberstløjtnant, dr. jur. Johannes Maximilian Alexius Ludwig Leopold greve zu Hardegg auf Glatz und im Marchlande, f. 22. aug. 1900, skilt 1928, ægteskabet kirkeligt annulleret 1932). [West Hartford, Conn., U.S.A.]

PLESSEN

g. Baronesse MANUELA Iilona Adelheid Auguste Anna, f. 2. okt. 1908 paa Schloss Soos, Østrig, g. 10. sept. 1934 paa Kopanina m. ALFRED Egon baron von Fürstenberg, f. 8. april 1907 paa Kopanina. [Hamburg.]

FARFADERS FARBRØDER

OTTO baron Plessen, f. 9. nov. 1816 † 3. april 1897, gehejmekonferensraad, kammerherre, gesandt, ridder af Elefanten, g. 9. maj 1853 m. VARVARA SERGJEVNA fyrstinde Gagarin, f. 22. jan. 1825 † 19. juni 1893. Søn:

Baron Sergius JOSEPH Hugo Alexander Otto Heinrich, f. 4. juni 1860 † 20. sept. 1912, kammerherre, g. 30. april 1891 m. SOPHIE-LOUISE Wilhelmina Augusta von Eckermann, f. 3. dec. 1862 † 13. dec. 1947. Børn:

1) Baronesse CARIN Marie Gabrielle Xenia, f. 11. juni 1901, g. 30. juli 1931 m. premierløjtnant ANLO Soldati, skilt 1936. [San Francisco.]

2) Baron HUGO Holger Basile, f. 12. juli 1905, g. 1^o 23. nov. 1927 m. Karen Sophie Nielsen, f. 16. juli 1903, skilt; 2^o i Kbh. (sv. K.) m. ELLINOR Annelise Christensen (F.: Hans Harald C. og Ingeborg Martine Alexandra Lundgren), f. 15. okt. 1920 i Kbh. [Gassin, Var, Frankrig.] Søn:

af 2. ægteskab:

Baron GEORGES Eric Basile, f. 27. juli 1951 i Kbh.

RABEN



En gammel mecklenborgsk adelsslægt, der i det 17. aarh. kom til Danmark. — Gehejmerraad Otto Ludvig Raben optoges 31. maj 1760 i grevestanden for sig og sit afkom og, hvis dette uddøde, den af hans brødre, hvem grevskabet Christiansholm da tilfaldt. — Kammerherre, hofjægmester Josias Raben-Levetzau til grevskabet Christiansholm etc. erholdt 24. maj 1881 anerkendelse af, at han i henhold til patentet af 31.

maj 1760 var indtraadt i grevelig stand fra 2. okt. 1879 at regne. — Ved kgl. resolution af 9. marts 1904 og reskr. af 30. april 1904 er der tillagt yngre sønner af en lensbesidder friherrelig titel og deres børn navnet Raben uden friherrelig titel. Johan Otto Valdemar baron Raben-Levetzau descendenter er dog døbt og fører navnet Raben-Levetzau. — Vaabenafbildning i farver og udførlig slægttavle, se aarg. 1896.

SIEGFRIED Victor lensgreve Raben-Levetzau, f. 20. jan. 1891 paa Aalholm (søn af ordensskatmester, udenrigsminister, kammerherre, hofjægmester, lensgreve FREDERIK Christopher Otto til Aalholm m. m., f. 27. maj 1850 † 5. maj 1933 og LILLI Suzanne Moulton, f. 19. dec. 1864, g. 8. april 1886, † 9. marts 1946), nyder af Grevskabet Christiansholms successorfond, cand. jur., hofjægmester (R.* D.M.), g. 4. marts 1919 i London, St. Margaret's Westminster, m.

RABEN

PAULINE Wilhelmine Anastasia Kathinka Susan Reginsinde grevinde Pappenheim (F.: Maximilian greve zu P. og Mary Wheeler), f. 29. jan. 1891 i Berlin. [London.] Børn:

1. Greve PETER Christian, f. 31. dec. 1919 i London, g. 17. okt. 1947 m. NOREEN Helen Rosemary Bailey (F.: direktør, major Sir Abe B., 1. baronet, og The Hon. Dame Mary Westmra), f. 27. juli 1921 (hun g. 1^o 27. jan. 1941 m. oberstløjtnant v. R.A.F. Peter Anker Simmons, † 13. maj 1947), skilt 1951. [London.] Børn:

a. Comtesse ALEXANDRA, f. 9. sept. 1948.

b. Baron Paul Michael, f. 21. sept. 1949.

2. Comtesse ANASTAZIA Lillie Marie, f. 27. juli 1921 paa Beldringe, g. 25. sept. 1945 i London (St. Margaret's Westminster) m. STUART West Little, f. 19. dec. 1921 i Hartford, Conn. [New York.]

3. Comtesse CHARLOTTE, f. 1. marts 1925 i London, g. 7. april 1951 i Cannes (Holy Trinity Church) m. CHRISTOPHER Petherick. [London.]

4. Baron MICHAEL, f. 1. juni 1930 i London, g. 27. juni 1956 i London (St. Peters, Eaton Sq.) m. lady ROSANAGH Mary Crichton (F.: John Henry George 5th earl of Erne og lady Davina Lytton), f. 12. aug. 1932. [Dublin.]

SØSKENDE

1. Comtesse LILLIE Suzanne Frederikke Emerentia, f. 8. marts 1887 paa Aalholm, g. 12. marts 1918 i Nysted m. præsident for The American-Scandinavian Foundation LITHGOW Osborne, f. 2. april 1892 i Auburn, Cayuga Co., N.Y. [Auburn, U.S.A.]

2. Baron JOHAN OTTO Valdemar til Aalholm m. m. samt til Bremersvold, Beldringe og Lekkende, f. 2. april 1904 i Kbh. (G), medlem af bestyrelsen for den Raben-Levetzauske fond, g. 1^o 6. juli 1929 paa Lekkende m. Ida MARIE Ingeborg Konow (F.: viceadmiral Henri K. og Jacobine Cathrine Margrethe Worsaae), f. 13. sept. 1903 i Kbh. (B), skilt; g. 2^o 18. april 1943 i Stockholm (Seglora K.) m. AGNETE Dommerby, f. 13. sept. 1915 i Randers. [Aalholm og K.] Børn:

af 1. ægteskab:

a. FREDERIK Ivan Josias, f. 12. juni 1930 paa Frb. (Beldringe K.), student, sekretær, g. 7. juni 1957 i Tikøb m. BIRGIT Paula Jerichow (F.: direktør Herbert Peter Andreas J. og Eva Dessau), f. 8. sept. 1933. [Charlottenlund.] Sønner:

1. Johan Otto ANDREAS, f. 2. juni 1959 i Bruxelles. (Antwerpen, danske K.).

2) Gregers Frederik JOACHIM, f. 5. febr. 1961 i Kbh. (Kettinge K.).

b. BIRTHE Nina, f. 24. okt. 1931 paa Beldringe (Beldringe K.), g. 31. aug. 1954 i Beldringe K. m. direktør PETER Bowater Johnsen, f. 12. okt. 1923 paa Balcombe House, Sussex. [Denham, Buckinghamshire.]

c. IRENE Suzanne, f. 19. okt. 1932 paa Beldringe, (Beldringe K.), g. 18. jan. 1958 Kettinge K. m. Charles Bendt Mogens TIDO greve Wedell til Wedellsborg og Frijsenborg. [Frijsenborg pr. Hammel.]

af 2. ægteskab:

d. Nina Veronica, f. 11. juni 1946 i Hellerup (Kettinge K.)

e. John Otto, f. 8. febr. 1950 i Hellerup (Kettinge K.) [Herlufsholm.]

RAMEL*



Gammel pommersk adelsslægt, der i det 16. aarh. kom til Danmark med Henrik Ramel, som 8. jan. 1584 blev naturaliseret. — Ved Skaanes afstaaelse 1660 blev familien svensk, og 1771 blev den optagen i den svenske friherrestand.

Udførlig stamtavle indtil 1660 og vaabenafbildning, se aarg. 1925.

OTTO Bror friherre Ramel, f. 5. febr. 1896 paa Tulesbo (søn af overhofstaldmester, friherre HANS Otto Carl til Öveds-Klosters fideikommiss, f. 19. aug. 1867 † 23. jan. 1957 og Hilda FANNY Elisabeth friherreinde Cederström, f. 8. marts 1870, g. 25. okt. 1893 † 15. aug. 1962), tjenstg. hofjægermester, kaptajn i trainets reserve (Sv.G.V.J.T.II) (S.V.2^a) (N.St.O.2^a), Malmöhusläns Hushållningssällskaps guldmedaille, g. 4. juni 1924 i Färlövs K. m. MARGARETHA friherreinde Wrangel von Brehmer (F.: ritmester Wolmer friherre W. v. B. og Anna Christina grevinde Hamilton), f. 28. nov. 1902 i Hälsingborg. [Ekeback ved Harlösa.] Børn:

1. Friherre HANS til Öveds-Klosters fideikommiss, f. 26. april 1925 i Lund, løjtnant i kav. res., g. 28. maj 1949 i Stjärnorp m. Marie MADELEINE Louise Leopoldine grevinde Douglas (F.: kammerherre Carl Scholto greve D. og Maria Mathilde Hedvig von Schlichting,) f. 25. april 1927 i Stockholm. [Blommeröd, Harlösa.] Børn:

a. Friherre OTTO, f. 31. jan. 1950.

b. Friherreinde Fanny CHARLOTTE Antonia, f. 10. marts 1952.

c. Friherre Carl PEDER, f. 29. dec. 1955.

2. Friherreinde GUNNILA Anna Charlotte, f. 10. sept. 1927 i Lund, g. 12. sept. 1953 m. amanuensis ved Stockholms Högskola CARL-FILIP Mannerstråle, f. 25. okt. 1924 i Stockholm. [Stockholm.]

SØSKENDE

1. Friherreinde AMELIE Charlotte, f. 1. okt. 1894 paa Tulesbo, g. 20. aug. 1918 i Öveds K. m. kaptajn i Svea Livgardes res., generalkonsul i Mariehamn, legationsraad CARL Henric RENÉ Gyllenram, f. 2. nov. 1884 † 31. okt. 1959. [Stockholm.]

2. Friherreinde Virginia Ebba Sofia CHARLOTTE, f. 10. sept. 1897 paa Tulesbo, g. 5. okt. 1931 m. major ved kav. res. HANS-HENRIC FOCK til Höverö fideikommiss, f. 23. april 1894 paa Simonstorp i Grolanda sg. (han g. 1^o m. Ulrika Sigrid Maria friherreinde Beck-Friis † 1930). [Hälsingborg.]

3. Friherre BROR Fredrik Carl, f. 26. juli 1900 paa Charlottenlund, kommandør i den svenske marine, kommandørkaptajn I i flaadens reserve, adjutant* hos hertugen af Västerbotten (Chr.X.Fr.M.) (Sv.G.V.J.T.II) (S.Sv.3¹) (S.N.3¹) (Ch.F.2) (Fi.Fr.4 m.sv.) (F.S.S.5) (It.F.3) (P.S.B.A.2¹), g. 6. febr. 1928 i Stockholm (Stork.) m. Helen MARGARETHA Tersmeden (F.: oberst Carl August T. og Helen Funch), f. 20. juli 1903 i Stockholm. [Stockholm.] Sønner:

a. Friherre Bror HANS OTTO, f. 7. dec. 1928, befragter hos Ivar Lundh & Co., g. 14. okt. 1952 m. CATHERINE Amelie Elisabeth de

RAMEL

Champs (F.: viceadmiral Charles de C. og Elisabeth Uggle), f. 22. dec. 1931. [Stockholm.] Søn:

Friherre FREDRIK, f. 13. sept. 1959.

b. Friherre Bror HENRIC NINIAN, f. 9. juni 1936, fänrik i den svenske marine, g. 30. sept. 1961 m. MONICA Aspegrén, f. 15. febr. 1937. [Stockholm.]

4. Friherreinde ELSA SOPHIE, f. 19. marts 1902 paa Övedskloster, g. 12. okt. 1929 i Öveds K. m. kommandør i den svenske flaaedes reserve, overadjutant* hos Kong Gustav V NILS Johan Weststrøm, f. 17. maj 1894 i Gävle. [Stockholm.]

FADERS BRODER

Friherre Otto Malte Fredrik, f. 18. aug. 1872 † 1. juli 1961, oberst, chef for skaanske husarreg., overadjutant hos Kong Gustaf V, g. 20. okt. 1906 i Stockholm (Jakobs K.) m. CAROLINE Eleonore Augusta grevinde von Rosen (F.: overkammerherre Conrad August greve v. R. og Jeanna Carolina Eleonore, f. grevinde v. R.), f. 12. jan. 1885 i Stockholm. [Hälsingborg.] Sønner:

1. Friherre Carl OTTO Conrad, f. 30. juli 1908 i Stockholm, styrmænd, g. 2° 8. marts 1952 m. Lill BRITT Ellen Thorén, f. 2. febr. 1920 (hun g. 1° . . .). [Göteborg.]

2. Friherre HANS Henric Malte, f. 13. april 1911 i Stockholm, direktør for AB. Vigär, g. 1° 28. sept. 1938 m. IRENE Ferbeck, f. 15. aug. 1914, skilt (hun g. 2° m. Adam Christopher Ove Treschow); 2° 7. okt. 1943 m. Inga BRITA Bruce, f. 13. dec. 1919, skilt 1949; 3° 29. maj 1951 m. Britta GUNNEL Grønne, f. 9. maj 1921. [Hittarp.] Børn:

af 2. ægteskab:

a. Friherre CARL HENRIC, f. 12. sept. 1944.

af 3. ægteskab:

b. Friherreinde MARIANNE CAROLINE, f. 22. sept. 1953.

FARFADERS FADER

Friherre HANS, f. 30. maj 1807 † 13. dec. 1856, g. 2° 14. juni 1847 m. AUGUSTA Dardel, f. 3. jan. 1816 † 22. febr. 1905. Sønner:

1. Friherre HENRIC Alexander, f. 13. april 1848 † 4. jan. 1928, kammerherre, g. 24. juli 1880 m. Augusta LOUISE Ulrika Thyselius, f. 12. nov. 1850 † 11. marts 1931. Børn:

a. Friherreinde ALEXANDRA Augusta, f. 30. maj 1881 i Stockholm, enke efter oberstløjtnant Johan Gravenhorst Løvenstjerne. [Stockholm.]

b. Friherreinde EBBA Louise, f. 18. maj 1882 i Stockholm, g. 18. dec. 1917 i Stockholm m. ingeniør, konsul* OSCAR Mellkvist til Horshaga, f. 23. marts 1888. [Horshaga, Skara.]

c. Friherreinde Elisabeth (ELSIE), f. 28. marts 1884 i Stockholm, g. 1° 1. febr. 1911 i Lund m. ingeniør Henrik CARL GUSTAF August Standertskjöld til Wanantaka fideikommis, skilt 1914; 2° 20. dec. 1916 i Stockholm m. oberst ved Svea artill.-regt. GUNNAR Otto Edvard Virgin, f. 10. sept. 1883 † 2. aug. 1944. [Kristianstad.]

RAMEL

- d. Friherreinde Louise Charlotte (LILLY), f. 18. okt. 1885 paa Löberöd, student. [Hälsingborg.]
- e. Friherre KARL Johan Henrik, f. 19. jan. 1889 † 6. an. 1938, advokat, kaptajn, g. 20. aug. 1919 m. MARTHA, født Tesch, f. 27. jan. 1885 † 13. juni 1937. Søn:
 Friherre POVEL Karl Henric, f. 1. juni 1922 i Stockholm, kapelmester, g. 4. okt. 1949 m. SUSANNA Ragnarsdotter Östberg (F.: professor, arkitekt Ragnar Ö. og Carin Thiel), f. 1. april 1920 (g. 1° . . .). [Lidingö.] Børn:
 1) Friherre MIKAEL, f. 19. jan. 1949.
 2) Friherreinde CHARLOTTE, f. 29. sept. 1957.
- f. Friherre Hans ERIC, f. 5. april 1892 paa Löberöd, dr. jur., advokat (F.S.S.4). [Södertälje.]
2. Friherre GUSTAF Malte til Åsum, f. 5. jan. 1850 † 29. dec. 1934, kammerherre, ritmester, g. 19. jan. 1881 m. Sophia Kathinka ELISABETH Peyron f. 10. juni 1860 † 12. okt. 1949. Børn:
 a. Friherre MALTE Gustaf, f. 9. maj 1882 paa Maltestorp, jur. kand., byråsekretærer* ved Patent- og Registreringsverket (S.V.3¹), g. 6. april 1914 i Kria. (F) m. RUTH Wettre (F.: oberst Halfdan W. og Emilie Fremming), f. 21. jan. 1889. [Stockholm.] Børn:
 1) Friherre Gustaf Malte FREDERIK, f. 6. febr. 1915 i Stockholm, sproglærer, g. 18. juli 1955 m. ANJA Anniki Lampinen, f. 10. marts 1935 i Finland. [Jönköping.]
 2) Friherreinde Brita SIGRID Elisabeth, f. 21. marts 1917 i Stockholm, g. 10. juli 1943 m. reklamechef hos A/B Åtvidaberg CARL Johan BERGER Loven, f. 4. april 1913. [Stockholm.]
 3) Friherre GERDT Henric Ove, f. 22. maj 1919 i Stockholm, salgschef, g. 1° 1939 m. GUNDBORG Ellida Fredrika Henriks-son, f. 26. dec. 1917, skilt 1956; 2° 15. sept. 1961 m. Inga-Maj Eriksson, f. 30. juni 1935. [Karlstad.] Døtre:
 af 1. ægteskab:
 a) Friherreinde Louise GUNILLA, f. 6. april 1941.
 b) Friherreinde CECILIA Margareta, f. 20. juli 1945.
- b. Friherre CARL Gustaf, f. 29. juni 1884 paa Maltestorp, agromom, løjtnant*, godsforvalter*, g. 23. juli 1948 m. CLAIRE Flyborg, f. 29. dec. 1890. [Malmö.]
- c. Friherre OVE Gustaf Wilhelm, f. 6. april 1887 paa Maltestorp, jur. og fil. kand., envoyé, introduktør for fremmede sendebud, ceremonimester ved H. M. Kongen af Sveriges hof, protokolchef* i udenrigsdepartementet, ordensherold*, (S.K.) (S.N.2¹) (S.V.3¹) (Sv.G.V.J.T.II) (S.G.V.PostJmt.) (A.F.2) (B.L.II.1) (Br.S.K.2) (C.H.L.3) (Ch.F.1) (Fi.L.2¹) (Fi.H.R.3¹) (F.Æ.L.3) (F.O.I.P.) (F.S.S.2) (Gr.Ph.1) (I.F.2) (I.Kr.4) (Le.S.3) (Mex.A.A.2) (Mon.H.C.2¹) (N.St.O.2¹) (N.O.N.2) (P.S.2) (P.Chr.2²) (Po.P.R.3) (Pr.Kr.3) (S.Kr.2) (Sp.I.K.2) (Stb.B.E.3) (Ty.F.R.F.2) (Ty.Ø.2) (U.F.K.2) (Æ.N.3) (Æt.M.II.1) (Ø.F.Æ.T.4), g. 10. juni 1919 i Paris m. YVONNE Jeanette Henriette Adine Peyron (F. off. d'acad.) (F.: konsul Claës Gustaf Henry P. og Christine Louise Suzanne Fraissinet), f. 5. okt. 1893 i Marseille. [Stockholm.] Børn:

RAMEL

- 1) Friherre STEN Gustaf Claes Oveson, f. 22. dec. 1921 i Stockholm, tjenstg. kammerjunker, arkitekt (S.A.R.), kaptajn, i Svea art. reg. res. (Br.S.K.5) (N.O.H.4) (Æt.S.4), g. 1. juni 1947 m. BARBRO Margaretha Beata friherreinde Leijonhielm (F.: major Carl Gustaf Hugo Carlsson, friherre L. og Emma grevinde Posse), f. 25. aug. 1926 i Stockholm. [Stockholm.]
 Børn:
- a) Friherreinde MADELEINE Charlotte Margareta, f. 4. maj 1949.
 - b) Friherre Hans OVE Stenson, f. 8. sept. 1951.
 - c) Friherreinde CATHERINE Yvonne Margareta, f. 17. dec. 1957.
- 2) Friherre CLAËS Otto Malte Oveson, f. 7. juli 1925 i Stockholm, fil. dr., docent ved Stockholms Högskola, g. 25. nov. 1952 m. BENITA Saga Fleisher, f. 22. juli 1928. [Lidingö.]
 Børn:
- a) Friherre STIG Ove Gustaf, f. 13. dec. 1955.
 - b) Friherreinde Charlotte Yvonne Elisabeth, f. 4. aug. 1959.
 - c) Friherreinde Christine Yvonne Bonita, f. 4. jan. 1962.
- 3) Friherreinde Elisabeth (ELSIE) Yvonne Christine Charlotte, f. 7. dec. 1928 i Stockholm, lærerinde i Lidingö smaaskole, g. 15. juni 1957 i Paris m. direktør for Färg och Form, maleren Karl EINAR Kihlman, f. 12. april 1912. [Stockholm.]
- d. Friherreinde BRITA Ebba Sophia Elisabeth, f. 29. sept. 1888 paa Maltestorp (S.S.F.M.2), g. 28. aug. 1915 i S. Asums nye K. m. ritmester i livreg. hus. res., hofjægermester Carl WILHELM Orozco greve Klingspor til Hellekis, Bosgaarden m. m., f. 6. okt. 1880 i Göteborg. [Hellekis ved Råbäck.]
- e. Friherreinde EBBA Augusta Pauline Amelie, f. 11. juli 1891 paa Maltestorp, g. 12. juni 1919 i S. Asums nye K. m. provst* Gottfrid DANIEL Fredlund, f. 7. jan. 1888. [Limhamn ved Malmö.]
- f. Friherre HANS Gustaf, f. 19. aug. 1893 paa Maltestorp, kamrer* i Stockholms stads brandforsikringskontor (Joh.), g. 1^o 12. dec. 1930 i Kbh. m. ELI Laura Egilsrud (F.: direktør Herman E. og Hemmenn Fremming), f. 4. jan. 1902 i Norge, skilt 1956; 2^o 16. okt. 1959 m. Olga Pistolekors (F.: kejserlig russisk kammerjunker Alexander P. og Alexandra Tamejev), f. 29. dec. 1912. [Stockholm.] Datter:
- af 1. ægteskab:*
 Friherreinde ELSA Wilhelma Elisabeth, f. 2. aug. 1933.
- g. Friherre GUSTAF Otto Fredrik, f. 24. juli 1898 paa Maltestorp, bankassistent, g. 3. aug. 1929 i Kbh. m. EVA Cecilia Ekelin (F.: fabrikant Axel Vilhelm E. og Ingrid Nilsson), f. 15. febr. 1901. [Malmö.] Børn:
- 1) Friherreinde ULLA Ingrid Elisabeth, f. 28. maj 1931, fil. kand., g. 18. juni 1958 m. tandlæge Hans Börje Axel Lagerquist, f. 1. april 1932. [Varberg.]
 - 2) Friherre OVE Gustaf Wilhelm, f. 4. juli 1937, tandlæge. [Hälsingborg.]

RAMEL

3. *Friherre CHARLES EMIL*, f. 15. maj 1851 † 11. jan. 1920, gesandt, g. 15. okt. 1884 m. *HILDUR Elisabeth Ekström*, f. 31. aug. 1861 † 15. maj 1946. Døtre:

a. *Friherreinde Ebba ELISABETH*, f. 20. febr. 1886 i St. Petersborg (T.Ch.2), g. 9. jan. 1906 i Hålsingborg m. oberst i Södra Armefördelningens res. *GUSTAF Adolf greve Lewenhaupt*, f. 20. okt. 1875 † 29. dec. 1951. [Hålsingborg.]

b. *Friherreinde MÄRTA Augusta*, f. 20. dec. 1887 i Kbh. (T.Ch.2), g. 4. jan. 1913 i Hålsingborg m. kaptajn i N. Skånska inf.-reg. res., gymnastikdirektør *HENRIK-WALTER Siggesson Berg von Linde*, f. 27. juli 1882 paa Axelvold. [Axhult, Småland.]

PARFADERS FARBRÖDER

Friherre STEN Malte til Hviderup, f. 15. dec. 1811 † 17. febr. 1884. Sønner:

1. *Friherre MALTE Hans Otto Gustaf Henrik til Hviderup og Kongao i Skaane, medejer af Balby og Hasselfors i Nerike*, f. 30. maj 1838 † 5. april 1882, ritmester, g. 2^o nov. 1865 m. *CHARLOTTE grevinde Wachtmeister af Johannishus*, f. 8. marts 1844 † 4. sept. 1926.

Sønner:

a. *Friherre MALTE til Hviderup*, f. 21. sept. 1866 † 19. juli 1933, g. 11. dec. 1916 i Kbh. m. *Elisabeth (ELSA) Maria Nyström* (F.: billedhugger *Gustaf Alfred N.* og *Dagmar Weber*), f. 11. jan. 1888. [Tågarp ved Örtofta.] Børn:

1) *Friherreinde Elsa Dagmar CHARLOTTE*, f. 27. aug. 1918 i Lund, g. 13. dec. 1942 m. oberstløjtnant ved Svea Livgarde, adjutant hos H. M. Kong *Gustaf Adolf*, *LAGE Gustaf Ludvigsson von Wernstedt*, f. 2. dec. 1916 i Stockholm. [Stockholm.]

2) *Friherre Gerdt MALTE Gustaf til Hviderup og Östergård*, f. 4. april 1920 i Lund, g. 21. juni 1944 m. *Amelie Charlotte MADELBINE Henriette Diamantine Nausicaa Gyllenram* (F.: generalkonsul *Carl Henric René G.* og *Amelie Charlotte friherreinde Ramel*), f. 24. april 1921. [Hviderup ved Örtofta.]

Børn:

a) *Friherre Hans MALTE Henrik*, f. 15. okt. 1946.

b) *Friherreinde Amelie WIVEKA Charlotte*, f. 6. sept. 1948.

c) *Friherreinde Diana Christina Helene*, f. 28. febr. 1954.

d) *Friherre Gustav Fredrik Malte*, f. 20. april 1956.

3) *Friherreinde DAGMAR Amelie Augusta*, f. 28. marts 1921 i Lund, g. 29. maj 1943 m. godsejer *BENGT Weijber*, f. 18. febr. 1919. [Hagbyberga säteri, Södermanland.]

4) *Friherre Hans JØRN Fredrik Malte til Vidarp*, f. 4. juli 1922 paa Hviderup, g. 28. sept. 1946 m. *MAJ Henriette Søltoft* (F.: agronom *Wiggo S.* og *Henriette Hörling*), f. 26. april 1924 paa Botillelund. [Vidarp pr. Rydsgaard.] Børn:

a) *Friherre FREDRIK Jørn Malte Viggo*, f. 17. juli 1947.

b) *Friherreinde Anna Henriette*, f. 16. jan. 1952.

5) *Friherre STIG Urban Malte*, f. 24. febr. 1927 paa Hviderup, pol. mag., sekretær i udenrigsministeriet (R.*), g. 17. jan. 1953 i Trolle-Ljungby K. m. *ANN-MARIE grevinde Wachtmeister af Johannishus* (F.: *Carl-Axel greve Trolle-W.* og *Hilla Brita Trolle*), f. 22. juli 1931. Børn:

RAMEL

- a) Friherre Carl HENRIK Gabriel Malte, f. 4. april 1954.
- b) Friherre AXEL KNUT Stig Malte, f. 4. april 1954.
- c) Friherre JOHAN FREDERIK Malte, f. 7. marts 1960.
- d) Friherreinde Brita Camilla Elisabeth, f. 10. marts 1962.
- b. *Friherre GUSTAV til Østergaard, f. 10. okt. 1869 † 9. juni 1930, ritmester, g. 26. nov. 1908 paa Almö, Kviinge sg. m. ALICE Louise Carbonnier (F.: ritmester Paul Henri C. og Henriette Louise de Pierre), f. 17. jan. 1883 paa Hanaskog, Kviinge. Landskrona.] Døtre:*

 - 1) Friherreinde GRACE Louise Charlotte, medejer af Bensige, f. 26. sept. 1909 i Landskrona (S.L.M.2), g. 27. dec. 1945 m. major i luftvaabnet GÖSTA Wilhelm Leissner, f. 26. juni 1905. [Sundsvall.]
 - 2) Friherreinde HENRIETTE Alice Louise Augusta, medejer af Bensige, f. 11. marts 1917 i Landskrona. [Landskrona.]

- 2. *Friherre HANS Fredrik til Hviderups Nygård i Skaane, f. 27. juni 1845 † 5. jan. 1892, ritmester, g. 27. juni 1871 m. ANNA Caroline Alexandrina von Troil, f. 3. okt. 1851 † 22. maj 1917 (hun g. 2° m. ritmester GUSTAF Reinhold Brakenhielm † 1897.) Søn:*
Friherre Sten Gustaf FREDRIK Troil, f. 9. dec. 1872 † 30. okt. 1947, landshøvding, udenrigsminister, g. 30. sept. 1899 m. IDA Lovisa Elisabeth friherreinde von Essen, f. 12. okt. 1878 † 8. juli 1950. Børn:
 - 1) Friherreinde ELSA Anna Jacqueline, f. 20. nov. 1900 i Stockholm. [Malmö.]
 - 2) Friherre HANS Fredrik Gustaf Troil, f. 31. jan. 1903 i i Stockholm, jur. kand., herredshøvding i Frykdalsdomsaga, hofretsraad* (S.N.3), g. 20. juli 1934 m. Aslaug Dorothea (MOSSE) Olafsdotter Christophersen (F.: overretssagfører Olaf C. og Mathilde Rodtwitt), f. 16. okt. 1905. [Sunne.] Børn:
 - a) Friherreinde DOROTHEA Hansdotter, f. 7. jan. 1936, fil. stud. [Stockholm.]
 - b) Friherre HANS HENRIK Olof Fredrik, f. 14. maj 1938, fænrik ved Norrlands dragoner. [Umeå.]
 - c) Friherreinde METTE Hansdotter, f. 22. juni 1943.
 - 3) Friherre STEN Carl Troil til Gårdstånga Nygård, f. 15. juli 1906 paa Falkenhagen, Pommern, civiløkonom, ritmester i kav. res., g. 24. nov. 1934 i Höör m. Ebba MARGRETHE comtesse Moltke-Hvitfeldt. [Gårdstånga Nygård ved Lund og Misseröd ved Höör.] Børn:
 - a) Friherre Carl FREDERIK, f. 22. nov. 1935, fænrik i intendanturkårens res., g. . . . 1959 m. LENA Elin Marianne Lindquist, f. 15. nov. 1937, skilt. [Lund.] Søn: STEN Fredrik, f. 10. jan. 1960.
 - b) Friherreinde EVA Anna Kristina, f. 25. april 1938, g. 27. maj 1961 m. fænrik JOHAN Francke, f. 14. marts 1937. [Stockholm.]
 - c) Friherreinde ANNA Margaretha, f. 11. marts 1944.
 - d) Friherreinde Ida LOUISE, f. 6. jan. 1948.
 - 4) Friherre GUSTAF Molte Troil, f. 9. nov. 1907 i Berlin. [Malmö.]
 - 5) Friherreinde ANNA Brita Augusta, f. 5. aug. 1910 paa Falkenhagen, g. 1° 9. juni 1934 m. Hans Caspar Krueger, f.

RAMEL

5. okt. 1902, skilt; 2° 4. dec. 1946 m. civilingeniør Hans Drakenberg, f. 4. febr. 1901 i Malmø. [Malmø.]

6) Friherre HENRIK Egbert Troil, f. 10. maj 1915 i Kria, jur. kand., 1. sekretær i Kungl. utrikesdepartementet (U.F.5), g. 6. marts 1948 m. SASKIA Maria Bernhardina van den Berg (F.: nederlandsk gesandt i Sydafrika Jan v. d. B. og Erica Zoetelief Tromp), f. 26. marts 1925. [Stockholm.] Sønner:

- a) Friherre JAN Henrik, f. 12. febr. 1949.
- b) Friherre STEN Titus Troil, f. 11. juli 1951.
- c) Friherre MARCUS Troil, f. 28. jan. 1958.

RANTZAU



Gammel holstensk adelsslægt. — Christopher Rantzow til Schmoel og Hohensfelde, hvis fader Henrik Rantzow havde ejet frit jordegods i Danmark, optoges 20. aug. 1651 af kejser Ferdinand III i rigsgrevelig stand. Af hans efterkommere optoges Georg Ludvig Carl greve Rantzow ved diplom af 28. dec. 1822 og Ferdinand Heinrich Wilhelm greve Rantzow ved diplom af 17. jan. 1872 i den nederlandske adel med grevetitel. —

Otto Rantzau til Asdal etc. blev 25. marts 1671 ophøjet i den danske grevestand. Ved patent af 10. jan. 1816 optoges baronerne Rantzau af denne linje i grevestanden. Udførlig slægttavle og vaabenafbildning i farver, se aarg. 1930. Navneregister til stamtaulen, se aarg. 1941

I. RANTZOW-SCHMOEL

Den danske linje.

Uddød i mandslinjen 29. aug. 1941.

LUDVIG rigsgreve von Rantzow, f. 25. maj 1858 † 29. aug. 1941 (søn af rigsgreve CHRISTIAN Frederik Ernst til Korsøgaard, f. 8. okt. 1830 † 22. dec. 1870, af dennes 1. ægteskab 30. marts 1854 m. Erasmie Marie Hansine Ammitzøll, f. 20. juli 1828 † 1. maj 1861), direktør, g. 26. april 1900 i Sidney m. Kate ETHEL de Bourne, f. 1. nov. 1872 i Sidney. [Mosman, Sidney.]

Den hollandske og den tyske linje.

Se »Danmarks Adels Aarbog» 1930 og
»Genealogisches Handbuch des Adels XVIII
(Gräfliche Häuser A III).«

II. DE DANSKE GREVER RANTZAU

DANIEL lensgreve Rantzau til Rosenvold, f. 19. jan. 1903 paa Søholm (søn af kammerherre, hofjægermester lensgreve Jens CHRISTIAN til Krengerup, Søholm og Brahesholm, f. 16. juli 1873 † 15. jan. 1946 og FANNY Sophie Karen Margrethe comtesse Brockenhuus-

RANTZAU

Schack, f. 23. april 1880, g. 17. sept. 1901 † 11. sept. 1953), kammerherre, hofjægermester, sekondløjtnant ved livgarden, g. 15. marts 1932 m. LILLIE Catharina Elisabeth Neergaard (F.: kammerherre, hofjægermester Frode N. og Adda Andersen), f. 28. dec. 1911 i Kbh. [Rosenvold ved Stouby.] Børn:

1. Greve EILER Christian, f. 26. okt. 1933 i Kbh., korporal i livgarden, forpagter. [Rosenvold.]
2. Comtesse VIBEKE, f. 7. nov. 1937 i Hornsyld, g. 1. sept. 1961 i Stouby K. m. løjtnant, forpagter HENRIK Algreen-Ussing, f. 30. april 1935. [Tirsbæk Avlsgaard.]
3. Comtesse ELSEBET, f. 7. nov. 1937 i Hornsyld, overordentlig stiftsdame i Vallø.
4. Greve Carl IVER, f. 10. marts 1940 i Hornsyld, sergent i livgarden.

SØSTRE

1. Comtesse LILY Ingeborg Agnes til Krengerup og Brahesholm, f. 19. juli 1906 paa Krengerup, g. 14. dec. 1934 m. ambassadør EGGERT greve Knuth.
2. Comtesse AGNES Clara Minna til Søholm, f. 12. okt. 1909 paa Krengerup, g. 26. nov. 1938 m. direktør, sekondløjtnant ved livgarden ERIK Hilmar Tersling, f. 25. juni 1914 i Kbh. [K.]

REEDTZ



Gammel adelsslægt, der i det 16. aarh. fra Mecklenborg kom til Danmark. — Kammerherre Holger Reedtz til Voergaard fik ved patent af 21. april 1786 bevilling at forene de Thott'ers navn og vaaben med sit eget; hans søn, kammerherre, hofjægermester Otto Reedtz-Thott til Gaunø blev ved patent af 25. okt. 1805 optagen i friherrelig stand. — Vaabenafbildninger i farver og udførlig slægttavle, se aarg. 1894 og 1947.

Rettelsesliste og supplerende oplysninger til den fuldstændige stamtavle i aargang 1947 findes i aargang 1948 II. s. 27.

REEDTZ

OTTO Holger Peter Christian Reedtz, f. 4. sept. 1891 (søn af forpagter HOLGER Otto Christian Peter, f. 30. jan. 1857 † 2. marts 1905 og Marie Vilhelmine Winther, f. 10. dec. 1859, g. 12. nov. 1879 † 12. dec. 1939), forstmester* og skovforvalter*, g. 5. juli 1924 m. ESTER Sofia Ahlgren, f. 11. nov. 1897. [Uppsala.] Sønner:

1. HOLGER Otto Peder, f. 7. maj 1925 i Stjärnsund, yrkeslærer. [Åvesta.]
2. ULF Otto Johan, f. 5. jan. 1933 i Stjärnsund, student, løjtnant af res. i flyvevaabenet, gymnastikdirektør, g. 17. okt. 1959 i Årentuna K. m. GUNNEL Birgitta Persson, f. 3. nov. 1934 i Uppsala. [Hofors.] Datter:

Gunnel CHRISTINA, f. 19. april 1961 i Hofors. (Årentuna K.).

REEDTZ

SØSTER

ELLEN, f. 4. juni 1887, g. 9. okt. 1916 m. skuespiller JOHN-BRIK Strandman, f. 8. febr. 1886 † 28. dec. 1934. [Stockholm.]

FARBRODER

NIELS *Juel til Hofgaard*, f. 30. juni 1853 † 11. april 1886, g. 21. aug. 1874 m. ANE Kristine Quist, f. 23. nov. 1851 † 27. maj 1926.

Datter:

EBBA, f. 13. febr. 1880 paa Vennerlund ved Strandvejen, g. 11. marts 1911 m. proprietær CLAUDIO Axel Constantin Nyström, f. 2. sept. 1884 † 17. juni 1940. [Glänås, Svanshals.]

REEDTZ-THOTT

Baron AXEL, f. 22. aug. 1881 paa Fairyhill (søn af hofjægermester, baron OTTO Peter Axel Basse, f. 24. juli 1841 † 5. okt. 1901 og SIGFRIEDE comtesse Rantzau, f. 26. april 1844, g. 21. maj 1865 † 11. dec. 1909), g. 3. juni 1908 i Kbh. (B) m. ANNA SOPHIE Henriette Dohlmann f. 11. juli 1873 † 3. nov. 1959. [K.] Børn:

1. Baronesse SIEGFRIEDE, f. 25. april 1911 i Kbh.

2. Baron Otto Thor TAGE, f. 15. juni 1914 i Kbh., g. 1° 3. sept. 1938 i Fredensborg m. CAMILLA Jeppesen (F.: skibsfører Laurits Christian J. og Julie Laursen), f. 26. maj 1919 paa St. Thomas, skilt; 2° 30. april 1948 i Horbelev m. ELSE Ziegler, f. 4. febr. 1917 i Kbh. [Lønnede.] Søn:

af 1. ægteskab:

Baron STIG Otto Axel, f. 16. sept. 1943 i Fredensborg.

FARFADER

Lensbaron OTTO til baroniet Gavne, f. 7. jan. 1785 † 22. marts 1862, kammerherre. Søn:

Baron Frederik AXEL Ludvig August til Biskopstorp, f. 12. okt. 1842 † 12. dec. 1916, kammerherre, hofjægermester, ritmester, g. 3. juli 1876 m. SOPHIE Magdalene Pauline baronesse Berner-Schilden-Holsten, f. 9. juli 1856 † 16. aug. 1928. Børn:

a. Baronesse ADA Julie Alexandra, f. 14. juni 1877 paa Hellerup, g. 1° 17. jan. 1902 m. hofjægermester Frederik lensbaron Juel-Brockdorff til baroniet Scheelenborg og stamhuset Thorseng † 13. okt. 1912; 2° 20. dec. 1913 i Sct. Jørgens K. m. læge Gustav Wiggers Kjær, f. 9. juli 1882 † 17. dec. 1960. [Svendborg.]

b. Lensbaron HOLGER Gustav Tage til Biskopstorp, f. 20. okt. 1881 † 4. dec. 1941, hofjægermester, g. 21. april 1911 m. GERDA Ida Gudrun Howden-Rønnenkamp, f. 20. maj 1888 † 11. nov. 1947. Døtre:

1) Baronesse BIRTE, f. 22. jan. 1912 paa Grundemosegaard, g. 4. sept. 1934 i Tostrup m. direktør Peter Johansen Neergaard til Gyldenholm.

2) Baronesse GUDRUN, f. 23. jan. 1916 i Holbæk, g. 20. juni 1936 i Tostrup m. kaptajn Christian Høegh-Guldberg.

c. Baron TAGE Rudolph, f. 20. aug. 1886 paa Biskopstorp, hofjægermester, kammerjunker, oberstløjtnant*, forpagter,

REEDTZ

medlem af bestyrelsen for Dansk Skovindustri, medlem af bestyrelsen for Sparekassen for Præstø og Omegn (R.*D.M.), g. 8. aug. 1918 i Borup K. m. ELSÆ Louise Thalia baronesse Wedell-Neergaard, f. 10. juni 1897 † 20. aug. 1961. [Strandegaard ved Fakse.] Børn:

1) Baron AXEL Gustav Tage til Gavnø (1927) m. m., f. 20. juni 1920 i Aarhus (Viby K.), hofjægermester (R*), student, H. A., løjtnant i livgarden, direktør for A/S Hessicator, medlem af folketinget, forstander for Herlufsholm Skole og Gods, medlem af bestyrelsen for Andelsselskabet Trifolium, Dansk Industri Syndikat A/S, Interdan A/S, Wilh. Smith A/S, m. fl., g. 4. maj 1951 paa Gavnø m. Else Grete SUSANNE Tholstrup (F.: direktør Henrik T. og Elsa Ingeborg Hanson), f. 25. jan. 1929 i Kbh. (C). [Gavnø.] Børn:

a) Baronesse ELISABETH Julie Susanne, f. 12. sept. 1952 i Kbh. (Gavnø Kapel). (Vallø.)

b) Baron OTTO Tage Henrik Axel, f. 15. febr. 1954 i Kbh. (Gavnø Kapel).

c) Baronesse CAROLINE Else Ingeborg, f. 23. aug. 1958 i Kbh. (Gavnø Kapel). (Vallø.)

d) Baron IVER Joachim Victor, f. 15. aug. 1959. i Kbh. (Gavnø Kapel).

2) Baron IVER, f. 7. juni 1923 i Aarhus (Viby K.), civilingeniør, forpagter af Fedgaarden. [Strandegaard, pr. Fakse.]

3) Baronesse HELLE Vibeke, f. 31. okt. 1924 i Aarhus, (Slagelse), g. 2. okt. 1953 i Roholte m. direktør PETER Halberg, f. 21. marts 1921 i Nakskov. [Kgs. Lyngby.]

d. Baronesse Elisabeth (IBETH), 3. juli 1890 paa Biskopstorp, enke efter kammerherre, hofjægermester Andreas greve Bernstorff-Mylius til Kattrup.

VON RESTORFF*

Gammel mecklenborgsk adelsslægt, der i det 18. aarh. kom til Danmark. — Kaptajn Adolph Frederik von Restorff blev 22. maj 1776 naturaliseret som dansk adel.

Se »Danmarks Adels Aarbog«, 1924 og
»Genealogisches Handbuch des Adels XV
(Adelige Häuser A III).«

REVENTLOW



Gammel holstensk og mecklenborgsk adelslægt. — Storkansler Conrad Reventlow blev 3. juli 1673 optagen i den danske grevestand (den yngre linje). — Overkammerherre Ditlev Reventlow til Altenhof blev 14. dec. 1767 ophøjet i grevelig stand (den ældre linje). — Einar greve Reventlow til Pugerup osv. blev 1860 naturaliseret i Sverige og 1861 introduceret paa det svenske ridderhus. — Vaabenafbildninger i farver og udførlig slægttavle, se aarg. 1893 og 1939.

DEN ÆLDRE LINJE (REVENTLOW).

Se »Danmarks Adels Aarbog», 1939 og
»Genealogisches Handbuch des Adels X
(Gräfliche Häuser A II)».

DEN YNGRE LINJE (REVENTLOW).

EDUARD Vilhelm Sophus Christian lensgreve Reventlow, f. 28. nov. 1883 paa Christianslund (søn af hofjægermester greve CHRISTIAN Benedictus Johan Ludvig Conrad Ferdinand til fideikommissgodserne Coppel og Varste-Polle i Hannover, f. 2. juli 1845 † 22. nov. 1922, og SOPHIE Pauline Schjær, f. 16. marts 1850, g. 9. juni 1876 † 12. juli 1924), cand. jur., overord. og befuldmægtiget ambassadør*, direktør* for udenrigsministeriet, medlem af det dansk-czekoslovakiske, det dansk-svenske og det nederlandske-rumænske staaende forligsnævn samt af den permanente voldgiftsret i Haag, (S.K.* i Diam. D.M.) (M.T.Kfh.) (M.T.Kha.) (I.F.1) (Chin.G.H.3*) (Fi.H.R.1) (F.Æ.L.2) (I.M.&L.2) (M.Gr.3*) (N.O.N.1) (N.St.O.1) (P.S.2) (Po.P.R.1) (Rum.Kr.2) (S.H.E.4) (Sp.C.F.1) (Stb.V.1) (Stb.Kron.M.) (S.N.1.m.Kæde), g. 4. nov. 1910 i Kbh. (B) m. ELSÆ Sophie Nathalie Bardenfleth, (Chr.X.Fr.M.) (M.T.Kha.) (Stb. Kron.M.) [K.] Børn:

1. Comtesse SYBILLE Malvina Lonny, f. 24. aug. 1912 i Kbh. (Jac.), hofdame* hos Hds. kgl. Højhed Kronprinsesse Ingrid, H. M. Dronning Ingrid's privatsekretær (Stb.Kron.M.), g. 14. maj 1941 i Kbh. (C.S.) m. kurator for Vemmetofte Kloster, højesteretssagfører JONAS Bruun, f. 3. juli 1911 i Kbh. (R*). [K.]

2. Greve CHRISTIAN BENEDICT Frederik, f. 31. okt. 1915 i London (Marlborough House Chapel), forstkandidat, skovrider, g. 21. april 1945 i Frederiksberg Slot. m. BEKE comtesse Ahlefeldt-Laurvig. [Støvring pr. Randers.] Børn:

a. Comtesse ALETTE, f. 17. jan. 1946 i Kbh. (London sv. K.). (Vallø).

b. Comtesse SYBILLE, f. 19. marts 1948 i Køge (Herfølge K.). (Vallø).

c. Greve CHRISTIAN DITLEV Ludvig, f. 16. maj 1950 i Køge (Tibirke K.).

3. Greve Henning DETLEV Aage Einar, f. 12. jan. 1922 i Kbh., sognepræst, g. 26. aug. 1955 i Tibirke K. m. ANNE Sylvest Larsen (F.: næstformand i Dansk Funktionærforbund Børge Jul L. og Agnete Olsen), f. 8. juni 1936 i Kbh. [Gl. Rye pr. Ry.]

REVENTLOW

BRODER

Lensgreve RUDOLPH Eduard Vilhelm Ferdinand Christian til Aggerupgaard, f. 9. febr. 1879 † 8. nov. 1945, hoffjægmester, g. 11. aug. 1905 i Kbh. m. ELSE Risom til Bielawe i Nedre Schlesien (F.: professor Johan Maria R. og Thalia Rothe), f. 17. maj 1882 i Kbh. Aggerup ved Saksøbing.]

FARBRODER

Greve LUDVIG Alexander Eduard til Rudbjerggaard, f. 5. nov. 1848 † 19. juni 1916, kammerherre, hoffjægmester, g. 20. juli 1883 m. BENEDICTE Ulfspærre Bech, f. 6. marts 1857 † 23. febr. 1938. Sønner:

1. *Greve EDUARD August, f. 29. aug. 1886 † 10. nov. 1918, cand. jur., g. 13. sept. 1917 m. INGER Marie Konow, f. 12. aug. 1895 † 11. febr. 1920. Søn:*

Greve EINAR Ludvig August til Rudbjerggaard, f. 23. juni 1918 paa Nørre-Gyldenbjerg (Tillitze K.), hoffjægmester, kurator for Det adelige Stift Vallø, g. 28. juni 1962 i Kbh. m. GRETHE Johanne Barfoed, født Høj (F.: proprietær R. H. og Jonna Barfoed), f. 24. april 1919 i Herritslev sg. (g. 1^o m. forpagter Erik von Rosen †). [Rudbjerggaard.]

2. *Greve OTTO Carl Ferdinand, f. 14. dec. 1887 † 2. marts 1929, kaptajn af fodf., g. 27. april 1915 i Kbh. (Fr.) m. ADA Jessie Howard Grøn (F.: stiftamtmand, kammerherre Rowland Howard G. og Ida Hansen), f. 24. aug. 1891 i Kbh. (Pauls). [Klampenborg.] Sønner:*

a. *Greve JOHAN Otto til Damgaard, f. 27. marts 1917 i Viborg (Domk.), forstkandidat. [Damgaard, pr. Fredericia.]*

b. *Greve IVEN Eduard Rowland, f. 2. juni 1926 paa Rudbjerggaard (Tillitze), mag. art., universitetsadjunkt, g. 27. jan. 1950 i Skovshoved m. Tove IDA Marie Branner (F.: kaptajn Troels B. og Anna Margrethe Simonsen), f. 24. april 1927 i Kbh. (Fr.). [Rungsted Kyst.] Børn:*

1) *Greve JOHAN LUDVIG Thomas, f. 21. jan. 1953 i Charlottenlund (Mess.)*

2) *Comtesse Ida BENEDICTE, f. 26. april 1955 i Charlottenlund (Rungsted K.) (Vallø.)*

3) *Comtesse Charlotte Mariane Ingeborg, f. 4. maj 1961 i Rungsted (Rungsted K.) (Vallø.)*

c. *Greve CLAUD Detlev Frederik Ferdinand til Aggerup, f. 9. dec. 1928 i Kbh. (Frederiksberg K.), landbrugskandidat, g. 19. aug. 1954 i Viby K. m. ELLEN Marie Juel til Hverringe. [Hverringe pr. Kerteminde.] Børn:*

1) *Greve NIELS Otto Rudolph, f. 12. sept. 1956 paa Aggerup (Vaabensted K.).*

2) *Comtesse Eda Thalia, f. 22. juli 1958 paa Aggerup (Vaabensted K.) (Vallø.)*

3) *Greve Otto Frederik, f. 2. febr. 1960 paa Aggerup (Vaabensted K.).*

3. *Greve FREDERIK Detlef Carl, f. 5. maj 1893 paa Rudbjerggaard (Tillitze K.), stiftamtmand* over Lolland-Falsters stift og amtmand* over Maribo amt, kurator* for Vemmetofte Kloster, kammerherre (K.¹*D.M.). [Vindeholme pr. Kappel.]*

REVENTLOW

FARFADERS BRØDER

Lensgreve FERDINAND Carl Otto til grevskaberne Reventlow og Christianssæde, baroniet Brahetrolleborg m. m., f. 20. april 1803 † 11. sept. 1875, gehejmekonferensraad, kammerherre. Søn:

Lensgreve CHRISTIAN BINAR Ferdinand Ludvig Eduard til Christianssæde, Brahetrolleborg m. m. (de tidl. grevskaber Christianssæde og Reventlow og baroni Brahetrolleborg), f. 18. juli 1864 † 2. febr. 1929, kammerherre, hofjægermester, g. 1° 23. juli 1889 m. AGNES Margrethe comtesse Moltke, f. 31. juli 1866 † 1. juni 1941, skilt; 2° 26. nov. 1909 i Pasing ved München m. LUCIE Marie Ludovika Anastasia Adelheid Karola Hedwig comtesse Haugwitz Hardenberg Reventlow f. 24. okt. 1884 i Züllichau (g. 2° 19. juli 1940 m. brit. oberstløjtnant Bertram James Walker, f. 25. juni 1880 † 8. marts 1947). [Brahe-Trolleborg.] Døtre:

af 1. ægteskab:

a. Comtesse ANNE-ERMEGAARD Abela, f. 3. juli 1890 paa Brahe-Trolleborg, enke efter Curt Ludvig greve Haugwitz Hardenberg Reventlow. [Korinth.]

af 2. ægteskab:

b. Comtesse BENEDICTE CATHINKA Hilda Suzanne Emilie Marie Margrethe Anastasia til Ditlevlyst, f. 27. maj 1911 i Kbh., g. 31. juli 1937 paa Brahe-Trolleborg m. PATRICK Henry Grinling, f. 13. okt. 1909. [Ewhurst, England.]

c. Comtesse NAKA til Brahe-Trolleborg, f. 9. maj 1920 paa Brahe-Trolleborg, g. 6. april 1940 sst. med godsejer ERIK Mourier, f. 13. aug. 1908 paa Teglværksgaarden ved Dragsholm (Vallekilde K.). [Brahe-Trolleborg.]

FARFADERS FARBRØDRE

1. Greve LUDVIG Detlev, f. 6. juni 1780 † 10. juni 1857, oberstløjtnant, kammerherre. Søn:

Greve LUDVIG Christian Detlev Frederik, f. 6. jan. 1824 † 14. juni 1893, preuss. landraad, g. 20. juni 1860 m. EMILIE Julie Anna Louise comtesse Rantzau, f. 19. april 1834 † 19. nov. 1905. Søn:

Greve KARL Herman Ernst Frederik Otto Detlev til Damp, f. 2. febr. 1874, preuss. major, g. 18. aug. 1908 m. HELENE Elisabeth friherreinde von dem Knesebeck-Milendonck, f. 24. okt. 1878. [Damp, Kr. Eckernförde.] Børn:*

a) *Greve Carl LUDVIG Erik Ernst Viktor Christian Ditlev Alexander, f. 25. marts 1910, premierløjtnant ved panser-vaabnet, g. 1° 19. dec. 1938 m. DORIS Anna Laura Theuer, f. 5. marts 1911 i Breslau, skilt 1950; 2° 4. aug. 1951 m. Nina Nora Maja Pryadkin, f. 4. aug. 1918 i Woronesch. [Damp, Kr. Eckernförde.] Børn:*

af 1. ægteskab:

(1) *Comtesse ADRIANE Helene Agnes Katharina Christine, f. 14. okt. 1939 paa Damp.*

(2) *Greve LUDVIG Alfred Karl Erich Alexander Christian Detlev, f. 7. okt. 1941 paa Damp.*

af 2. ægteskab:

(3) *Greve Christian Detlev Ludvig Alexander Nikolaus, f. 4. maj 1952 i Stuttgart.*

REVENTLOW

- (4 Comtesse Nina Helene Lydia Alexandra, f. 13. marts 1954 i Kiel.
- b) Comtesse Helene ERIKA Emilie Agnes Maria Anna Franziska, f. 29. sept. 1911, g. 1° 5. marts 1937 m. major af artilleriet ERNST GÜNTHER Bock von Wülfigen, f. 1. dec. 1912 † 27. jan. 1943; 2° 16. okt. 1948 m. kaptajn HANS-HARALD von Hartmann, f. . . . [Nürnberg.]
2. Greve EINAR Carl Detlev til Pugerup, Ugerup, Trulstorp, Ilnestorp, Frugård og Venersnäs i Skaane og Vesterögöland, f. 6. jan. 1788 † 4. maj 1867. Søn:
- Greve Frederik Ferdinand, f. 5. juli 1850 † 6. jan. 1910, g. 9. okt. 1889 m. Ida MATHILDE comtesse Moltke, f. 25. marts 1861 † 21. jan. 1945. Børn:
- 1) Comtesse EBBA, f. 23. jan. 1891 paa Wennberga, g. 6. juni 1916 i Lund m. overlæge*, dr. med. CARL Andreas Fürst, f. 24. maj 1888 i Lund. [Oshultsgård, Pjetteryd.]
 - 2) Greve EINAR til Wulfshagen, f. 27. febr. 1893 paa Wennberga, g. 15. maj 1929 paa Wittenberg m. Adelheid (LILLI) Margrethe comtesse Reventlow-Wittenberg (F.: Heinrich greve R. og Anna comtesse Rantzau), f. 17. maj 1909 paa Osterhof. [Wulfshagen, Blickstedt, Slesvig-Holsten.]. Børn:
 - a) Comtesse BENEDICTA Adelheid Louise, f. 26. juni 1930 paa Wulfshagen, g. 27. april 1956 paa Wulfshagen m. Karl greve Villavicencio-Margheri, f. 8. juli 1931. [Wien.]
 - b) Comtesse JULIANE Sabine, f. 11. juni 1932 sst., g. 21. april 1961 paa Wulfshagen m. RICHARD Floto, f. 17. jan. 1930. [Köln.]
 - c) Greve Friedrich Carl Heinrich (FRITZ), f. 18. aug. 1936 sst.
 - 3) Comtesse BENNY, f. 25. nov. 1894 paa Wennberga, g. 20. juni 1928 i Målilla m. diplomingeniør FRITZ Albert Wilhelm friherre von Rheinbaben, f. 30. juli 1899 i Kiel. [Køln-Marienburg.]
 - 4) Comtesse VIVEKA, f. 1. aug. 1896 paa Wrangelsborg. (Preetz). [Målilla, Sverige.]
 - 5) Comtesse MÄRTA, f. 15. juli 1898 paa Wrangelsborg, g. 24. aug. 1917 i Lund m. major* LARS Harald Mørling, f. 18. okt. 1888 i Järnboås. [Bestorp, Kärda.]

REVENTLOW-CRIMINIL*

Joseph Carl og Heinrich Anna marquis'er le Merchier de Criminil, adoptiv sønner af gehejmekonferensraad Friedrich greve Reventlow til Emkendorf, blev ved resolution af 20. sept. 1815 og patent af 9. dec. 1846 optagne i den danske grevestand med navnet Reventlow-Criminil.

Se »Danmarks Adels Aarbog«, 1924 og
Genealogisches Handbuch des Adels VI
(Gräfliche Häuser B I)*.

ROSENBORG

I. linje.



Under 5. febr. 1914 er der tillagt børnene af Deres Højheder Prins og Prinsesse Aage, greve og grevinde af Rosenborg titel og navn af grever og comtesser af Rosenborg med rang lige med herrer og damer af 2. rangklasse nr. 2. Vaabenafbildning i farver, se aargang 1929.

VALDEMAR Alexander Georg Luigi Maria greve af Rosenborg, f. 3. jan. 1915 i Villa Severino, Turin (søn af Hans Højhed Prins AAGE Christian Alexander Robert, greve af Rosenborg, f. 10. juni 1887 † 29. febr. 1940, og MATHILDE Emilie Francisca Maria af det grevelige hus Calvi di Bergolo, Hds. Højhed Prinsesse Aage, grevinde af Rosenborg, f. 17. sept. 1885, g. 17. jan. 1914 † 16. okt. 1949), sekondløjtnant ved livgarden, g. 20. april 1949 i Villefranche m. FLORIA baronesse d'Huart St. Mauris, f. 10. aug. 1925 i Paris (g. 1° m. Charles Emanuel Comte de la Rochefoucauld, f. 1914, skilt). [Paris.]

II. linje.

Under 21. dec. 1923 er der tillagt børnene af Deres Højheder Prins og Prinsesse Erik, greve og grevinde af Rosenborg, titel og navn af grever og comtesser af Rosenborg med rang lige med herrer og damer af 2. rangklasse nr. 2. Vaaben som 1. linje.

CHRISTIAN Edward Valdemar Jean Frederik Peter, greve af Rosenborg, f. 16. juli 1932 paa Bjergbygaard (søn af Hans Højhed Prins ERIK Frederik Christian Alexander, greve af Rosenborg, f. 8. nov. 1890 † 11. sept. 1950, og LOIS Frances Booth, f. 2. aug. 1897, g. 11. febr. 1924 † 26. febr. 1941, ægteskabet ophævet ved kgl. bevilning af 12. febr. 1937), g. 10. aug. 1962 i Stouby K. m. KARIN Lüttichau. [K.]

SØSTER

ALEXANDRA Dagmar Frances Marie Margrethe, comtesse af Rosenborg, f. 5. febr. 1927 i Californien, g. 2. maj 1951 i Kbh. (Jac.) m. hofjægermester IVAR Emil Vind.

III. linje.

Fra ægteskabs indgaaelse er der under 13. jan. 1948 tillagt Hans Højhed prins Oluf, som har frasagt sig prædikat af Højhed og Prins til Danmark og alle dermed forbundne rettigheder, og hans hustru titel og navn af greve og grevinde af Rosenborg med rang i 1. klasse nr. 1, ligesom der tillægges deres eventuelle børn titel og navn af grever og comtesser af Rosenborg med rang i rangfølgen 2. klasse nr. 2.

OLUF Christian Carl Axel greve af Rosenborg, f. 10. marts 1923 i Kbh. (søn af Hans kgl. Højhed Prins HARALD Christian Frederik til Danmark, f. 8. okt. 1876 † 30. marts 1949, og Hds. kgl. Højhed Prinsesse HELENA Adelheid Viktoria Marie, født Prinsesse til Slesvig

ROSENBORG

Holsten Sønderborg Glücksborg, f. 1. juni 1888, g. 28. april 1909 † 30. juni 1962) kaptajnløjtnant af res. i flyvevaabnet (R.E.) (D.M.) g. 4. febr. 1948 i Gentofte K. m. Annie Helene DORRIT Puggaard-Müller (F.: kontorchef i 4. hovedrevisorat Gunnar P.-M. og Gerda Nielsen), f. 8. sept. 1926. [Gentofte.] Børn:

1. ULRİK Harald Gunnar Oluf, greve af Rosenborg, f. 17. dec. 1950 i Ordrup.
2. CHARLOTTE Helena Annie Dorrit, comtesse af Rosenborg, f. 11. april 1953 i Ordrup.

IV. linje.

Fra ægteskabets indgaaelse er der under 18. maj 1949 tillagt Hans Højhed prins Flemming, som har frasagt sig prædikat af Højhed og Prins til Danmark og alle dermed forbundne rettigheder, og hans hustru titel og navn af greve og grevinde af Rosenborg med rang i rangfølgens 1. rangklasse nr. 1, ligesom der tillægges deres eventuelle børn titel og navn af grever og comtesser af Rosenborg med rang i rangfølgens 2. klasse nr. 2.

FLEMMING Valdemar Carl Axel greve af Rosenborg, f. 9. marts 1922 i Stockholm (søn af Hans kgl. Højhed Prins AXEL Christian Georg til Danmark, f. 12. aug. 1888, og Hds. kgl. Højhed Prinsesse MARGARETHA Sofia Lovisa Ingeborg, født Prinsesse af Sverige, f. 25. juni 1899, g. 22. maj 1919), orlogskaptajn af res. i søværnet, (R.E.) (D.M.) (Sv.G.V.M.T.), g. 24. maj 1949 i Kbh. (B) m. Alice RUTH Nielsen (F.: direktør Kaj Nielsen og Edith Fischer), f. 8. okt. 1924 paa Frederiksberg. [Charlottenlund.] Børn:

1. Valdemar Georg Flemming Kai AXEL, greve af Rosenborg, f. 24. jan. 1950 i Kbh. (B).
2. BIRGER Valdemar Georg Flemming Kai Axel, greve af Rosenborg, f. 24. jan. 1950 i Kbh. (B).
3. CARL JOHAN Valdemar Georg Flemming Kai Axel, greve af Rosenborg, f. 30. maj 1952 i Kbh. (B).
4. Désirée Märtha Ingeborg, comtesse af Rosenborg, f. 2. febr. 1955 i Kbh. (B). (Vallø).

ROSENKRANTZ



Gammel dansk adelsslægt, hvis stamfader hr. Niels Iversen levede 1348. — Kammerherre Werner Rosenkrantz til Villestrup blev 7. marts 1757 ophøjet i friherrelig stand. — Den svenske linje blev naturaliseret i Sverige 1752 og introduceret paa det svenske ridderhus 1756; den skriver sig »Rosencrantz». Vaabenafbildning i farver og udførlig slægttafle, se aarg. 1905 og 1910.

HOLGER Julius Frederik Knud Lavard Josef lensbaron Rosenkrantz til Rosenholm, f. 9. dec. 1902 paa Rosenholm (søn af kammerherre,

ROSENKRANTZ

hofjægermester lensbaron HANS Carl Oluf til Rosenholm, f. 3. febr. 1870 † 27. jan. 1936 og CHRISTIANE comtesse Wedell, f. 10. febr. 1879, g. 30. maj 1899, skilt † 28. juni 1960), patron for Det Rosenkrantz'ske rejsestipendium (Malt.), g. 1° 27. juli 1927 paa Kopania bei Miedar m. FRANZI Antonia Marie Agnes Huberta baronesse Fürstenberg, f. 30. nov. 1900 † 2. marts 1937; 2° 23. okt. 1937 paa Torne, Sverige, m. KARIN Sigrid Theresia Aurora Ljunglöf (F.: fabrikant Knud Frederik L. og Maria Maja von Heijne), f. 1. sept. 1906 i Stockholm. [Rosenholm ved Hornslet og Tvetaryd Gård. Torne, Sverige og K.]

SØSKENDE

af faderens 1. ægteskab (se ovenfor):

1. Lensbaron JØRGEN Adam Bendt, f. 16. okt. 1900 † 3. dec. 1947, g. 4. juni 1933 i Kbh. m. HELGA Emilie Nielsen (F.: rentier Niels N. og Karen Marie Ravn), f. 12. dec. 1903 i Haasum. [K.]

af faderens 2. ægteskab (se nedenfor):

2. Baron NIELS Oluf Vilhelm, f. 7. juni 1921 paa Rosenholm, cand. jur., g. 24. april 1952 paa Glorup m. ALICE Marie Louise comtesse Moltke-Huitfeldt. [K.] Børn:

a. Baronesse MARIANNE Elisabeth, f. 23. juni 1954 paa St. Lukas Stiftelse, Hellerup, konventualinde i Gisselfeld adelige Jomfrukloster.

b. Baron IVER Hans, f. 15. okt. 1955 paa St. Lukas Stiftelse, Hellerup.

c. Baronesse IRENE Charlotte, f. 25. dec. 1959 paa St. Lukas Stiftelse, Hellerup, konventualinde i Gisselfeld adelige Jomfrukloster.

3. Baron OLUF Henrik, f. 28. marts 1927 paa Rosenholm, cand. polit., g. 1° 23. okt. 1953 i Hellerup (Mess.) m. LILLIAN Alice Francis Lüttichau, skilt 1956; 2° 6. juni 1957 m. ANNA Margrethe comtesse Moltke-Huitfeldt.

FADERS ENKE

Lensbaronesse ESTHER Marie, født Lysabild (F.: grosserer Christian Jensen og Maria Cold), f. 14. maj 1891 i Kolding, g. 25. aug. 1920, enke 27. jan. 1936. [Hellerup.]

DEN YNGRE FRIHERRELIGE LINJE

HOLGER Jørgen Gottlob Frederik baron Rosenkrantz til Ørumgaard, f. 1. nov. 1886 (søn af kammerherre, hofjægermester baron Gunde JØRGEN Holger Carl til Sophiendal, f. 16. april 1846 † 30. aug. 1912 og ANNA Sophie Frederikke Augusta Vibeke Juel, f. 9. mart. 1863, g. 4. sept. 1884 † 16. okt. 1945), besidder* af Det mindre Rosenkrantz'ske fideikommis, besidder af Geheimekonferensraad, baron Gottlob Rosenkrantz', fideikommis g. 10. maj 1917 m. IDA Ebba Lilly Falbe-Hansen, f. 5. juli 1892. Datter:

Baronesse Anna HELLE Vibeke Holgersdatter, f. 3. jan. 1920, fører efter bevilling navnet Rosenkrantz, g. 23. febr. 1949 i Nairobi ☐ m. HOLGER Sigetty, f. . . . , skilt. [K.]

FARBRODER

Baron FRITZ Iver Verner Christian, f. 20. aug. 1850 † 19. dec. 1925, hofjægermester, g. 26. juli 1883 m. Anna OLUFFA Krabbe, f. 2. maj 1860 † 3. nov. 1954. Børn:

ROSENKRANTZ

1. *Baron ERIK Gotlob Fritz Krabbe*, f. 26. maj 1884 † 12. april 1959, g. 14. juni 1913 i Gentofte K. m. THERESE Fiehn (F.: forpagter Johan Hermann Adolf F. og Therese Jansen), f. 14. maj 1887 paa Fedgaarden. [Liselund pr. Borre.] Børn:
- a. *Baron NIELS Oluf Fritz Hermann til Liselund*, f. 4. april 1914 i Bandholm, oberstløjtnant af res. i pansertropperne, formand i bestyrelsen for Magleby Sogns Sparekasse, præsident for Danske Rytterforeningers Fællesrepræsentation, g. 19. nov. 1938 m. AASE Sander (F.: ingeniør Aage S. og Kate Sørensen), f. 15. april 1915. [Liselund.] Børn:
 - 1) *Baronesse MARIANNE*, f. 7. jan. 1942 paa Liselund (Vallø).
 - 2) *Baronesse BENEDICTE*, f. 20. nov. 1943 paa Liselund. (Vallø).
 - 3) *Baron NIELS HENRIK*, f. 26. marts 1945 paa Liselund.
 - 4) *Baronesse SUZANNE*, f. 22. nov. 1946 paa Liselund. (Vallø).
 - 5) *Baron Anders Fredrik*, f. 11. marts 1949 paa Liselund.
 - b. *Baron AXEL Heinrich Gottlob*, f. 9. marts 1916 i Bandholm, direktør for Københavns Filtfabrik. [K.]
 - c. *Baronesse Louise Emerentia (BILLIE)*, f. 11. april 1921 paa Liselund, tandtekniker, g. 4. juli 1948 m. løjtnant, driftsassistent i oliefirmaet Caltex Bent Axel Ricard Lind, f. 28. sept. 1926. [Syvstjernen, Hareskov.]
2. *Baron VERNER Oluf Jørgen Herluf*, f. 24. juni 1885 † 28. maj 1962, g. 1^o 29. dec. 1920 m. AGATHE *Caroline Reiffenstein*, f. 19. juni 1892 † 1940, skilt 1936; 2^o 22. maj 1936 i Kbh. m. EBBA, født Skough, f. 30. okt. 1888 (g. 1^o m. købmand C. W. Wandel-Petersen † 1932), skilt 1942. Børn:
- af 1. ægteskab:
- a. *Baron CHRISTIAN Gottlob Verner*, f. 28. okt. 1921 paa Liselund, løjtnant i U. S. Army (Chr.X.Kr.E.M.), g. 19. maj 1946 i Brooklyn (Our Lady of Grace Church) m. Anne Erminia Monica Lambiase (F.: John L. og Maria-Bruna Paolicelli), f. 4. maj 1922 i New York. [Amerika.] Børn:
 - 1) *Baronesse Susan Ellen*, f. 5. febr. 1947.
 - 2) *Baron Christian John*, f. 4. april 1951.
 - b. *Baronesse BENTE Charlotte Helene Oluffa*, f. 15. maj 1923 paa Liselund, g. 5. maj 1946 i Lyngby m. ingeniør, M. af I. Johannes Hartmann Sørensen, f. 12. april 1919. [Kalundborg.]
3. *Baronesse ANNA LOUISE*, f. 31. aug. 1888 paa Liselund, g. 29. nov. 1909 i Singapore m. proprietær Jørgen Aage Mygind, f. 8. maj 1875 † 26. marts 1937. [K.]
4. *Baronesse INGER Hedvig Margrethe*, f. 3. juni 1894 paa Liselund, cand. phil., g. 26. juli 1922 i Magleby m. dommer Karl Kristian JOHANNES Olsen, f. 26. juli 1892 † 21. marts 1961. [K.]
5. *Baron OLUF Holger Gunde*, f. 27. juli 1901 paa Liselund, cand. jur., radiotelegrafist ved rederiet J. Lauritzen, g. 8. maj 1931 paa Frederiksberg (b.v.) m. GERTRUDE Bahnson (F.: apoteker Bahne Riddermann B. og Anna Jacobine Haastrup), f. 17. marts 1905 paa Frb. (Brors.). [Liselund pr. Borre.]

FARFADERS BRODER

Baron IVER Holger, f. 1. marts 1813 † 25. jan. 1873, kammerherre, overauditor, ministerresident, g. 1^o 6. okt. 1854 m. *Caroline Vilhelmine*

ROSENKRANTZ

ELISABETH Rosenkrantz, f. 3. juni 1824 † 1. marts 1855; 2° 22. nov. 1864 m. JULIA Louise Mackenzie, f. 18. okt. 1840 † 10. april 1911.

Sønner:

af 2. ægteskab:

1. Baron PALLE Adam Vilhelm, f. 22. april 1867 † 1. okt. 1941, overretssagfører, forfatter, g. 11. nov. 1892 m. EDLE Christiane Nielsen, f. 10. april 1869 † 2. juni 1954. Børn:

a. Baron KAY Palle, f. 24. juni 1893, sekondløjtnant* i fodf., ingeniør, g. 18. dec. 1920 m. ELLEN Fønss, f. 14. sept. 1897. [K.] Søn:

Baron JØRGEN Otte, f. 4. okt. 1921.

b. Baronesse ELSE Margrethe, f. 31. aug. 1897, g. 1° 22. juli 1923 m. kaptajn i livgarden, kammerjunker AXEL Vilhelm Arendrup, f. 25. nov. 1896, skilt (han g. 2° m. Henny Neergaard, skilt); 2° 14. sept. 1928 m. teglværksejer ERIK Clausen, skilt, fører efter bevilling navnet Rosenkrantz. [Hellerup.]

c. Baron IVAR Holger, f. 4. febr. 1899 † 3. marts 1933, arkitekt, g. 28. juni 1927 m. RACHEL Warrington, f. 16. febr. 1909 (hun g. 2° m. ingeniør Leonard). [St. Louis, U.S.A.] Sønner:

1) Baron JENS Georg, f. 10. aug. 1929.

2) Baron OTTE Palle Arild, f. 8. sept. 1930.

d. Baron Niels Otte TIMME, f. 6. juli 1911, forfatter, journalist. [Hellerup.]

2. Baron ARILD, f. 9. april 1870, maler, g. 12. dec. 1901 m. LOUISE Augusta Mackenzie of Tarbat, f. 22. nov. 1865 † 9. maj 1944. [Rosenholm.]

DEN ADELIGE LINJE

Jens HOLGER Holgersson Rosencrantz, f. 4. april 1899 i Malmö (søn af kammerherre, oberstløjtnant Carl Ludvig HOLGER, f. 27. juli 1870 † 27. dec. 1950), student, forfatter, g. m. ELISABETH Nilsson (F.: bygmester Hans N. og Elna Møller), f. 14. april 1903 i Ystad. [Malmö.] Datter:

ULLA Elisabeth, f. 25. juli 1932 i Kristianstad, g. 26. jan. 1957 i Malmö (Sct. Pauli) m. sangpædagog KNUT Arne Bertil Dahlberg, f. 19. dec. 1932 i Malmö. [Malmö.]

SØSKENDE

1. ERIK Holgersson, f. 4. febr. 1902 i Malmö, jur. kand., revisor ved Riksrevisionsverket, g. 29. dec. 1937 m. KARIN Ebba Sofia Weibull (F.: godsejer Alex W. og Matilda Ribbing), f. 6. juni 1905. [Stockholm.] Døtre:

a. Märtha Matilda AGNETA Eriksdotter, f. 13. marts 1941.

b. Karin HELLE Margaretha Eriksdotter, f. 10. jan. 1946.

2. HELLE Holgersdotter, f. 22. febr. 1911 i Malmö, g. 22. marts 1933 m. direktør i Svenska Handelsbanken, jur. kand. Severin SVEN Christian Cavallin, f. 25. juli 1898. [Stockholm.]

MODER

MÄRTHA Thurinna, født Mörner (F.: hofmarskal Hampus M. og Elisabeth Hallenborg), f. 29. marts 1875 i Malmö, g. 7. maj 1898, enke 27. dec. 1950. [Stockholm.]

ROSENKRANTZ

FADERS BRØDRE

1. Erik Peder Styge HENRIK Fredrik Børge Dieudonné, f. 31. dec. 1877 paa Örup, ritmester* (S.Sv.3¹) (Pr.r.K.3) (Sp.M.F.5) (Sp.E.M.) (Ø.r.K.2.m.K.), g. 4. aug. 1923 i Solna K. m. Gertrud MARGARETA Hermansdotter Wrangel (F.: general Herman W. og Gertrud Hallberg), f. 11. juni 1890 i Stockholm. [Lund.] Datter:

METTE Margareta Henriksdotter, f. 6. maj 1924 i Malmø, g. 6. febr. 1954 m. brigadegeneral i U.S. Army DAVID Bennett Parker, f. 16. juni 1916. [Washington.]

2. FREDRIK *Jacob Tage Ulfstand*, f. 26. okt. 1879 † 16. april 1957, ritmester, g. 20. jan. 1918 m. ELSA *Mary Hallbäck*, f. 20. dec. 1889 † 30. juli 1957. Sønner:

a. HANS-HENRIK Ulfstand, f. 6. nov. 1918 paa Strömsholm, disponent, g. 21. nov. 1943 m. fil. mag. GERTRUD Elisabeth Nilsson, f. 19. nov. 1920 i Malmö. [Vetlanda.] Børn:

1) CARL FREDRIK Ulfstand, f. 8. okt. 1945.

2) ELISABETH *Mary Alexandra*, f. 31. aug. 1947, stiftsjungfru i Vadstena adliga jungfrustift.

3) METTE-MARGRETHE *Christina*, f. 8. nov. 1953.

b. Mogens GUNDE Ulfstand, f. 6. april 1925 i Eksjö, løjtnant ved flaadens res., distriktschef i Thulebolagen, g. 6. okt. 1951 i Stockholm m. Karin ANN-MARIE *Augusta Segerdahl*, f. 10. juli 1930. [Malmø.] Børn:

1) Karin Elsa AGNETA, f. 30. juli 1953.

2) Sven FREDRIK Ulfstand, f. 5. juni 1957.

FARFADERS BRØDER

BØRGE *Axel Johan Christian*, f. 26. febr. 1831 † 31. marts 1916, kammerherre og ritmester, g. 28. juli 1866 m. CHARLOTTE *Emerentze Sophie Frederikke baronesse Rosenkrantz*, f. 28. juni 1844 † 16. maj 1913. Børn:

1. Nils Børge ULFSTAND, f. 10. sept. 1879 paa Gyllebo, kommandørkaptajn* II i marinen, militærhydrograf* (S.V.3¹) (Sv.Fl.R.H.T.) (Fi.H.R.3¹) (Joh.), g. 25. okt. 1925 i Stockholm m. Rosa Aina MARGARETHA Eriksdotter friherreinde Åkerhielm af Margrethelund (F.: major Erik friherre Å. af M. og Rosa Tigerhielm), f. 24. marts 1901 i Jönköping. [Djursholm.] Søn:

OVE Palle Ulfstand, f. 5. maj 1928 i Djursholm, student, arkitekt SAR. [Gøteborg.]

2. Fritz Werner GOTTLÖB, f. 5. jan. 1885 † 21. sept. 1958, jur. kand., borgmester, g. 26. maj 1915 m. Cornelia (NELLY) *Elise Amalie Brammer*, f. 19. juni 1884 † 8. dec. 1958. Søn:

NIELS TIMME, f. 13. jan. 1920 paa Frösön (Östersund), jur. kand., bankjurist ved Stockholms Enskilda Bank (Joh.), g. 19. jan. 1952 m. fil. kand. Gunhild (GUN) *Mathilda Gabriela von Sydow* (F.: belysningschef, civilingeniør Johannes v. S. og Gunhild Margareta Viktoria Ramstedt), f. 23. juni 1923. [Stocksund.] Børn:

1) Gunhild INGEBORG *Charlotte Timmesdotter*, f. 4. aug. 1952 i Stockholm.

2) HANS Erik Christian Timmeson, f. 6. jan. 1955 i Stockholm.

3. VIVEKA *Charlotte Benedicta*, f. 23. aug. 1886 paa Gyllebo, (Chr.X.Fr.M.) (S.S.F.M.2) (S.L.M.2) (Fi.B.H.) (N.H.VII.Fr.M.)

ROSENKRANTZ

(N.r.K.Krigs M. i sølv), g. 15. juni 1921 i Skanör K. m. ingeniør, værkst.-direktør AXEL Frederick William Calvert, f. 9. sept. 1882 † 2. maj 1951. [Göteborg.]

4. CARL Iver Christian, f. 26. jan. 1890 † 29. dec. 1948, redaktør, kaptajn, g. 1^o 16. juni 1917 m. ESTER Johanna Cecilia Kjellgren, f. 5. aug. 1887, skilt † 21. dec. 1955; 2^o m. ELLEN Althea Persson, f. 13. dec. 1910. [Malmø.] Døtre:

af 2. ægteskab:

a. GUN-MARIE, f. 21. jan. 1933, g. 8. juni 1955 m. f. orretningsfører Karl-Georg Jacobsson, f. 23. sept. 1934. [Frösön, Östersund.]

b. Eva CHARLOTTE, f. 22. april 1945.

ROSENVINGE



Foged paa Bergenhus, senere borgmester i Helsingør Mogens Jensen blev adlet 31. juli 1505. Slægten antog i det 17. aarhundrede navnet Rosenvinge. — Udførlig stamtavle og vaabenafbildning i farver, se aar. 1955.

DEN NORSKE LINJE

JOHANNES Sigvard Rosenvinge, f. 20. juli 1879 i Leka (søn af gaardbruger Johan Martin, f. 18. okt. 1850 † og Anne Sofie Petersen, f. 5. april 1859, g. 30. juni 1879 †), gaardbruger, g. m. . . .

SØSKENDE

1. PEDER Thomas, f. 13. marts 1884 i Leka. [U.S.A.]
2. SIGURD Parelus, f. 21. maj 1890 i Leka, gaardbruger, g. 1912 m. JENNY Louise Emilie Holm, f. 13. juni 1895. [Gravvik.] Børn:
 - a. JOHANNES Gunnerus, f. 5. maj 1919, savbruger og høvleriejer, g. 7. okt. 1944 m. Anna Marie Holmboe, f. 12. juli 1909. [Bakkely pr. Naustbukta.] Børn:
 - 1) Aud Johanne, f. 24. marts 1945.
 - 2) Gerd Marie, f. 1. sept. 1946.
 - 3) Tronn Aksel Sturla, f. 9. juni 1949.
 - 4) Frank Sveining, f. 26. dec. 1952.
 - b. MARTIN Juhl, f. 11. maj 1921, g. m. Sofie Mathilde Holmboe, f. 25. okt. 1911. Sønner:
 - 1) Halvard Ola, f. 2. sept. 1948.
 - 2) Finn Gunnar, f. 13. nov. 1950.
 - 3) Alf Martin, f. 22. april 1953.
 - c. ASBJØRN, f. 22. aug. 1922.
 - d. Therese Elisa, f. 13. juni 1925.
 - e. Kjell Gunnar, f. 9. febr. 1928.
 - f. Inger Pernille, f. 3. nov. 1930.
 - g. ODDLAUG Sofie, f. 16. juni 1932, g. m. MARTIN Solheim, f. 22. okt. 1919. [Naustbukta.]

ROSENVINGE

3. AGNES, f. 28. marts 1895 i Leka, g. m. gaardbruger og snedker OLE Mikaelson, f. 4. maj 1885.
4. JACOB Julian, f. 11. jan. 1899 i Leka, gaardbruger og anlægsarbejder, g. 15. juni 1918 m. ANNE Oline Elvset (F.: Anton E. og Anna . . .), f. 1. febr. 1893. Børn:
- a. Johan Anders, f. 19. sept. 1918, g. 28. marts 1947 m. JORUN Sagmo, f. 20. okt. 1924. [Skage i Namdal.] Børn:
 - 1) Else Anie, f. 9. juli 1947.
 - 2) Knut Johannes, f. 7. april 1949.
 - b. Jorid Annie, f. 28. juni 1920, g. 1946 m. JOHANNES Tangen. [Gravvik.]
 - c. Peder Thomas, f. 19. okt. 1922, g. 20. april 1948 m. GUDLAUG Solsem, f. 5. nov. 1930. [Leka.] Sønner:
 - 1) Per Gunnar, f. 11. febr. 1950.
 - 2) Fritz Arnold, f. 27. nov. 1951.
 - d. Signy Paluda, f. 26. marts 1924, g. 10. maj 1947 m. ALBIN Pettersen. [Vågheim, Leka.]
 - e. Johanne Oliva, f. 29. sept. 1926, g. 6. dec. 1947 m. MEIER Løvold. [Gravvik.]
 - f. Gudrun Ivara, f. 17. maj 1929.
 - g. Henry Tormod, f. 15. aug. 1930.
 - h. Arvid Jarle, f. 26. marts 1935.

FADERS BRØDRE

af farfaderens 1. ægteskab med Seriana Andersen:

1. HARTVIG Kornelius, f. 8. marts 1852 † . . . , skovvogter og post-aabner, g. 1873 m. Lotte Pauline Johannessen, f. 7. april 1846 † . . . Børn:
 - a. Sophie Dorthea, f. 29. marts 1873, g. m. JULIUS Stramli. [Dybvik.]
 - b. Johanne Gunelie, f. 22. sept. 1874, g. m. HANS Jacobsen.
 - c. Hartvigine Louise, f. 28. febr. 1879.

af farfaderens 2. ægteskab m. Hanna Tømmervik:

2. JOHANNES Sigurd Halfdan, f. 17. nov. 1879 i Leka.
3. LUDVIG Coldevin, f. 6. jan. 1888 i Leka.

PARFADERS FARBRØDER

Ulrik Fredrik Wilster, f. 12. juni 1796 † . . . Søn:

Johannes Gunnerus, f. 9. juli 1826 † 17. febr. 1844. Søn:

Johan Edvard, f. 3. dec. 1842 † 2. jan. 1913, g. 17. aug. 1866

m. Josephine Jensdatter Kroknes, f. 23. jan. 1847 † . . . Børn:

1. Alfred Myre, f. 18. marts 1868 † 31. dec. 1940, gaardbruger, g. m. . . . Søn:
 - EGIL, f. . . .
 2. REGINE, f. . . .
3. Georg Eberhard, f. 3. april 1870, g. 22. juni 1897 m. Karoline Amalie Albrigtsen, f. 31. juli 1869. Børn:
 - a. Axel Julius Lund, f. 23. jan. 1898, g. m. OLGA Sti, f. 1902 i Mandal. [U.S.A.]
 - b. Lovise Judithe, f. 12. juni 1899, g. 22. nov. 1931 i Vik m. sømand Ole Edvard Nilsen, f. 12. juli 1900.
 - c. Gudrun Kristine, f. 15. okt. 1902, g. 9. maj 1936 m.

ROSENVINGE

bankkasserer JØRGEN Hansen, f. 3. april 1891. [Berg i Helgeland.]

d. Markus Jørgen Jentoft, f. 1. okt. 1904. [Brooklyn, N.Y.]

e. Regine Sofie, f. 23. febr. 1907, g. 26. aug. 1928 m.

handelsbestyrer Ole Nikolai Enge, f. 8. jan. 1900.

f. Astrid Julie, f. 15. juli 1909, g. 20. okt. 1929 m. gaardbruger Ole Kristinn Grøtheim, f. 31. jan. 1902.

g. Johan Normann, f. 3. maj 1912.

4. HEGGE Brygmann Lind, f. 15. jan. 1873 † 12. juli 1943, gaardbruger, fisker og bygdemusiker, g. 1897 m. Brita Elise Henriksen, f. 10. maj 1872 † 22. nov. 1945. Børn:

a. JULIE, f. 11. maj 1899.

b. ANNA, f. 23. marts 1901.

c. HELVILDA, f. 27. april 1902.

d. Johan Oskar, f. 14. maj 1907 i Sømna, maler, skolelærer, g. 1932 m. INGRID Bergesen (F.: bager Birger Andreas B. og Helga Mikkelsborg), f. 11. sept. 1911 i Nesna. [Trondheim.] Børn:

1) BIRGIT, f. 10. april 1933, sygeplejeelev. [Ullevold Sykepleieskole.]

2) STEINAR, f. 23. aug. 1935, elev paa befalingsmandskolen for hærens samband. [Jørstadmoen.]

FARFADERS FARFADERS BRODER

Isach Georg, f. 16. marts 1767 † 17. jan. 1840, ritmester. Søn:

Eiler Olaus, f. 29. jan. 1803 † 23. juni 1865, proprietær. Sønner:

1. Raphael Jacob, f. 23. aug. 1839 † 15. okt. 1881, snedkermester, g. 22. maj 1866 m. Martine Nilsen. Datter:

INGA, f. 15. april 1868, g. 25. okt. 1890 m. værksejer i Bergen FRANTZ Mjøllem, f. 12. sept. 1858 † 11. dec. 1914. [Bergen.]

2. RUDOLPH, f. 27. juli 1840 † 20. febr. 1921, proprietær, g. m. Johansine Emilie Sunnsfor, f. i aug. 1840 † 9. febr. 1913. Søn:

EILERT, f. 14. febr. 1867 † 8. aug. 1911, faktor, g. 22. dec. 1899 m. THEA Olsdatter Høstmælingen, f. 9. april 1870 † 26. juni 1957. Børn:

1) EVA Rebekka, f. 12. juni 1902 paa Lillehammer, g. 10. jan. 1948 i Oslo m. postaabner og gaardbruger OSCAR Johnsen, f. 14. marts 1893 paa Mosby Yttre. [Mosby, Oddernes.]

2) KYRRE Odvar, f. 4. okt. 1906 i Trondhjem, kontorchef ved Gudbrandsdal Slagteri, g. 12. febr. 1938 paa Lillehammer m. Gerda Dagmar Moe (F.: skrædermester Arne M. og Marie Johanne Pedersen), f. 21. maj 1910. [Lillehammer.] Børn:

a) KYRRE Ejler, f. 30. juni 1938 paa Lillehammer, reklameseekretær. [Oslo.]

b) Mette Margrethe, f. 11. okt. 1942 paa Lillehammer.

c) Elsa Birgitte, f. 26. juli 1947 paa Lillehammer.

3) KALF Egg, f. 12. okt. 1910 i Steinkjær, sekretær ved Oppland skatteinspektørkontor, g. 23. juni 1946 i Brøttum m. MAGNHILD Bækken (F.: gaardbruger Ole B. og Petra Gjestvang), f. 8. juni 1912. [Brøttum.] Søn:

GEIR, f. 25. maj 1947 paa Lillehammer.

ROSENVINGE

DEN DANSKE LINJE

HANS Peter Rosenvinge, f. 21. okt. 1889 (søn af fabrikant HANS Peter, f. 24. juni 1856 † 15. jan. 1935, og ELNA Jensen, f. 4. febr. 1860, g. 19. okt. 1882 † 19. juni 1934), menighedsforstander, g. 1° 4. juni 1927 m. ANNA Jensen, f. 17. marts 1882 † 15. dec. 1950; 2° 15. sept. 1951 m. ANNA Lohse, f. 19. marts 1914. [Højbjerg.]

SØSKENDE

1. CHRISTIAN Vilhelm, f. 25. juni 1883 † 22. juni 1958, bankbestyrer, g. 19. okt. 1917 m. VIOLA Tjäder (F.: ingeniør Tom T. og Jensine Christine Petersen), f. 5. maj 1892. [K.]

2. MARIA ULRIKKA, f. 6. juni 1896 i Grenaa, g. 1° 14. maj 1921 m. kommunelærer HUGO Dyrberg, f. 20. febr. 1887 † 13. nov. 1926; 2° 3. dec. 1932 i Grenaa m. læge AXEL Schou Vibede, f. 25. febr. 1890 i Kbh. (g. 1° m. Edith Margrethe Ulrichsen † 1931). [Nykøbing F.]

3. HENRIK Nicolaj, f. 23. okt. 1901, direktør, kompagnichef i hjemmerværnet, formand for best. for A/S Grenaa Dampvæveri, for repræsentskabet for Landmandsbankens Grenaaafd., for hjemmerværnets distriktudvalg for Djursland, medl. af best. for A/S De danske Bomuldsspinderier (Hjv.F.T.) (C.F.F.H.), g. 5. marts 1927 m. ASTRID Christiane Poulina Jensen (F.: bankdirektør Christian J. og Johanne Margrethe Poulsen), f. 4. juni 1907 i Hobro. [Bakkehuset, Skjødstrup.] Børn:

a. Hans JØRGEN Christian, f. 26. jan. 1928, civilingeniør, g. 15. marts 1952 m. DAPHNE Ankerstjerne Hepworth (F.: driftsbestyrer Frederich Louis H. og Tonny Michaeline Ankerstjerne Olsen), f. 14. aug. 1930. [Madrid.] Døtre:

1) Anne Margrethe, f. 7. marts 1954 i Kbh.

2) Maria Teresa, f. 22. aug. 1957 i Madrid.

b. VIBEKE Margrethe, f. 19. marts 1931, g. 6. juni 1953 i Lyngby m. vice-executivsekretær ved GATT FINN Olav Gundelach, f. 23. april 1925. [Genève.]

FARFADER

Carl VILHELM, f. 14. marts 1822 † 1. febr. 1912, købmand, g. 25. april 1851 m. EMMA Henriette Marie Møller, f. 3. dec. 1832 † 16. juli 1902. Sønner:

1. HENRIK Christian, f. 9. maj 1859 † 18. okt. 1934, købmand, g. 28. marts 1892 m. OLGA Christensen, f. 20. jan. 1871 † 18. juli 1906. Søn:

HANS Christian, f. 27. jan. 1896, repræsentant, g. 3. juli 1921 m. VILHELMINE Christensen, f. 18. jan. 1901. [K.] Søn:

HANS Christian, f. 17. marts 1922.

2. Jens CHRISTIAN, f. 20. marts 1869 † 15. dec. 1940, agent, g. 27. april 1899 m. ALVILDA Magdalene Hansen, f. 3. jan. 1872 † 19. aug. 1944. Søn:

WILLY Mylius, f. 25. aug. 1902 i Aarhus, trafikkontrollør ved statsbanerne, g. 1° 3. juli 1933 m. cand. pharm. KAREN Grand, f. 29. marts 1905 † 19. aug. 1948; 2° 12. okt. 1950 m. sygeplejerske Martha Maria Nielsen, f. 28. juni 1924 i Grenaa. [Grenaa.] Børn:

ROSENVINGE

af 1. ægteskab :

1) MARGRETHE, f. 12. febr. 1942 i Grenaa. (Vallø).

af 2. ægteskab :

2) ELISABETH, f. 22. juni 1951 i Grenaa. (Vallø.)

3) Hans Christian, f. 18. april 1953 i Grenaa.

FARFADERS BRØDRE

1. PETER Albertin, f. 3. april 1826 † 8. juli 1911, smedemester, g. 28. dec. 1853 m. KAREN Mortensen, f. 3. nov. 1832 † 30. okt. 1906.

Børn:

a. HANS Peter, f. 12. jan. 1859 † 29. marts 1943, handelsmand, g. 1^o 24. marts 1887 m. SIDSELINE Nielsen, f. 22. jan. 1868 † 22. jan. 1896; 2^o 9. nov. 1899 m. KIRSTINE MARIE Nielsen, f. 6. juni 1874 † 16. maj 1938. Børn:

af 1. ægteskab :

1) KARL Kristian Peter, f. 18. sept. 1887, g. 4. aug. 1915 m. VALBORG Christensen, f. 13. okt. 1892. [Højslev.] Børn:

a) ERNA, f. 22. okt. 1915, g. 27. marts 1936 m. BENT Baad Christensen, f. 2. maj 1905. [K.]

b) MARIE, f. 27. febr. 1917, g. . . . m. YNGVE Nielsen, . . . [K.]

c) HANS Karl, f. 8. okt. 1918.

d) HELEN, f. 22. maj 1923.

e) HENNY, f. 16. maj 1925.

f) Finn GODTFRED, f. 7. april 1927.

g) VERA, f. 12. aug. 1929.

h) ODA, f. 9. juni 1931.

2) MARIE, f. 24. juni 1890, g. 6. dec. 1917 m. sergent af res. ved fodf. NIELS Christian Borris, f. 8. marts 1885. [Aalborg.]

3) KRISTINE, f. 26. jan. 1893, sygeplejerske. [Aalborg.]

4) Niels MAGNUS Albertin, f. 6. febr. 1894, g. 22. maj 1917 m. MAREN Jensen, f. 8. juli 1892. [Hvalpsund.] Døtre:

a) LOUISE, f. 8. aug. 1917, g. 27. maj 1939 m. KAJ Nielsen, f. 16. juni 1915.

b) Else MARGRETHE, f. 23. dec. 1920, g. 20. okt. 1940 m. TAGE Thestrup, f. 16. juni 1919.

af 2. ægteskab :

5) LINE, f. 9. april 1900, g. 9. nov. 1923 m. LAURITS Smollerup Jensen. [Højslev.]

6) GOTFRED, f. 2. maj 1902, g. 5. juni 1948 i Lodi m. DAWN Seymoure Mc. Comb, f. 26. aug. 1907 i Wilcot, Missouri. [California.]

7) Johannes HAUGAARD, f. 1. aug. 1904, g. 1. dec. 1934 m. KAJD Just, f. 1912. [Breum Ølbryggeri ved Jebjerg.] Søn:

Bruno Just, f. 12. maj 1937.

8) SVEND Otto, f. 19. dec. 1906, gaardejer, g. 8. maj 1937 m. ESTER Nielsen, f. 1912. [Aadum ved Tarm.] Datter:

KIRSTEN Marie, f. 20. maj 1938.

9) KNUD Harald, f. 7. aug. 1912, g. 1. juni 1938 m. Emmy Edith Hansen, f. 24. juli 1914. [Aalborg.] Børn:

a) Laila Margrethe, f. 29. okt. 1942.

b) Hans Peter, f. 23. jan. 1949.

c) BENT, f. 6. nov. 1950.

ROSENVINGE

- 10) Hans Jørgen, f. 24. aug. 1915.
- b. LAURA Amalie Caroline, f. 29. april 1864, g. 16. nov. 1888 m. landpostbud* OLE Ebbesen, f. 30. dec. 1863 † 21. dec. 1940. Søby.]
- c. MARTIN Albertin, f. 28. okt. 1866 † 12. marts 1934, teglbrænder, g. 19. maj 1893 m. Marie Johanne Schøning, f. 19. juni 1865 † 13. marts 1935. Børn:
- 1) KAREN Petra, f. 15. okt. 1893, sygeplejerske ved »De Gamles By«. [K.]
 - 2) JOHANNES Mauritz Albertin, f. 27. april 1895, g. 8. dec. 1928 m. MARY Elvilda Jørgensen, f. 16. april 1900. [Højslev.] Datter:
 - MARGIT Jonna, f. 22. maj 1934.
 - 3) ELENIUS Juul, f. 24. dec. 1896, malermester, g. 21. juni 1931 m. HELGA Johanne Andersen, f. 20. juni 1907. [Højslev.] Sønner:
 - a) BJARNE Jul, f. 13. nov. 1932.
 - b) FLEMMING Jul, f. 16. okt. 1936.
 - 4) ALFRED Jensenius, f. 29. nov. 1898, g. 9. juni 1935 m. THORA Henrietta Foldbjerg, f. 26. okt. 1906. [Højslev.] Søn:
 - KAI MARTIN, f. 27. maj 1936.
 - 5) SIGRID, f. 14. nov. 1901, ekspeditrice. [Aarhus.]
 - 6) Emil Vilhelm Frederik SCHØNING, f. 14. marts 1906, manufakturhandler, g. 22. sept. 1935 m. INGER Sørensen, f. 20. juli 1914. [Hobro.] Døtre:
 - a) HANNE Schøning, f. 14. dec. 1936.
 - b) JETTE Schøning, f. 26. nov. 1942.
 - c) DORTE Schøning, f. 21. jan. 1946.
- d. ANDREAS, f. 7. marts 1869 † 22. marts 1955, snedkermester, g. 14. juni 1895 m. SINE Dorthea Schøning, f. 1. okt. 1872 † 7. jan. 1961. Datter:
 - Aja Esta HATHLA, f. 8. jan. 1904.
- e. HANS Emilius, f. 28. febr. 1874 † 8. juni 1956, entreprenør, g. 6. aug. 1899 m. KIRSTINE Jensen, f. 21. dec. 1875. [Skive.] Børn:
- 1) ROSA Emilie, f. 26. dec. 1897, g. 25. febr. 1927 m. maler EJNER Madsen. [K.]
 - 2) ELEONORA Kirstine Konradine, f. 6. jan. 1900, syerske. [K.]
 - 3) KAREN Ølby, f. 17. okt. 1901, g. 16. sept. 1923 m. maler JOHANNES Hovmøller Jensen. [Skive.]
 - 4) PETREA Marie, f. 21. maj 1903, økonoma. [K.]
 - 5) ROSALIE Amalie Elisabeth, f. 29. nov. 1905, g. 20. okt. 1928 m. maler HANS Mathiasen Nielsen, f. 3. juli 1899. [K.]
 - 6) Hedeveg RAGNHILD, f. 7. juli 1910, g. 4. nov. 1928 m. bybud JOHANNES Ulstrup Jensen, f. 24. nov. 1905. [Skive.]
 - 7) RIGMOR Astrid, f. 31. dec. 1911, g. 9. febr. 1930 m. snedker EJNER Poulsen, f. 9. febr. 1903. [Skive.]
 - 8) Jens CHRISTIAN, f. 28. febr. 1913, slagter, g. 2. april 1938 i Kbh. m. stenograf GERDA Marie Augusta Bruun, f. 6. april 1908 i Kbh. † 16. juni 1954, skilt 1945; 2° 15. dec. 1945 i Kbh. m. INGEBORG Tauber-Lassen, f. 20. nov. 1912 i Kbh. [K.] Børn:
 - af 1. ægteskab:
 - a) ANNE-LISE, f. 26. aug. 1939 i Kbh.

ROSENVINGE

af 2. ægteskab:

- b) HENNING, f. 20. sept. 1945 i Kbh.
 c) CARSTEN, f. 6. nov. 1947 i Kbh.
2. NIELS Brostrup, f. 7. okt. 1830 † 26. maj 1889, avlsbruger, g. 23. okt. 1866 m. Ane MARIE Nielsen, f. 12. okt. 1839 † 23. april 1918. Sønner:
- a. HANS PEDER, f. 12. sept. 1869 † 23. nov. 1946, husejer, g. 26. marts 1907 m. MARGRETHE Sofie Sørensen, f. 12. sept. 1883. [Vostrup St.] Børn:
- 1) PEDER, f. 20. febr. 1909, hønseriejer, g. 12. sept. 1944 m. Jenny Andrea Lauridsen, f. 18. dec. 1922 i Bandsbøl, Hemmet. [Vostrup St.] Børn:
 - a) Laurids PEDER OVE, f. 29. april 1948.
 - b) Karen Margrethe, f. 25. nov. 1949.
 - c) NIELS ARNE Brostrup, f. 23. febr. 1951.
 - d) AKSEL Aasted, f. 17. april 1952.
 - 2) MARIUS Bollerup, f. 14. jan. 1911, husejer, g. 24. nov. 1937 m. Elna Sejersen. [Vostrup.] Børn:
 - a) HANS Peder, f. 19. juni 1940 i Hallum.
 - b) GRETHE Vibeke, f. 21. juni 1940 i Varde.
 - 3) JOHANNES, f. 27. juni 1912, g. 15. sept. 1934 m. Karoline Marie Jensen, f. 5. juli 1913. [Lunde Kirkeby.] Børn:
 - a) KURT, f. 13. nov. 1935 i Ringkøbing.
 - b) KARLO Rostrup, f. 3. juni 1941 i Lunde Kirkeby.
 - c) Kield FINN, f. 22. juni 1943 i Skyhede, Outrup.
 - d) KNUD, f. 1. marts 1945.
 - e) HARDY Brostrup, f. 26. april 1946.
 - f) SOLVEJG Evelyn, f. 8. okt. 1950.
 - 4) CARL Cilius, f. 22. aug. 1913, tømrer, g. 6. sept. 1936 m. Kirstine Nielsen. [Solbjerg, Mors.] Børn:
 - a) GRETHE, f. 19. dec. 1936.
 - b) MAGNUS, f. 30. nov. 1938.
 - c) TOVE, f. 17. febr. 1940 paa Mors.
 - d) TORKILD, f. 17. juli 1943 i Jandrup.
 - e) SONJA, f. 20. juli 1945.
 - f) EDITH, f. 6. sept. 1946.
- b. ANDREAS Peter, f. 10. dec. 1872. [Tarm.]
3. OTTO Christian, f. 15. april 1832 † 15. april 1903, g. 7. nov. 1855 m. METHA Jepsen Rautter, f. 8. okt. 1831 † 18. marts 1912. Børn:
- a. HANS PETER, f. 6. okt. 1863, bager, g. m. ALVILDA Mathilde Adelaide Olsen, f. 6. marts 1864 † 13. nov. 1926. [Perth Amboy.] Børn:
- 1) OTTO Johannes Peter Christian, f. 28. aug. 1886, g. 28. aug. 1907 m. IRENE Adele Coliy, f. 1887 [Metuchen. N. J.] Døtre:
 - a) ELLA Susan, f. 28. juli 1912, g. 25. jan. 1934 m. WILLIAM Herman Rossmeyer, f. 25. jan. 1911. [. . .]
 - b) ELSIE, f. 19. okt. 1915, g. 23. juni 1940 m. EDWIN Meinzer, f. 19. aug. 1909.
 - c) IRENE Adele, f. 13. juli 1926.
 - d) DOROTHY Eleane, f. 10. april 1928.
 - 2) VILHELM Christian Albertin, f. 24. jan. 1888, g. 3. okt. 1919 m. BESSIE Harris, f. 12. sept. 1901. [Perth Amboy.] Børn:

ROSENVINGE

- a) WILLIAM Hans, f. 29. juni 1920, g. 16. juni 1945 m. Louise Ellen Steeze, f. 10. nov. 1923.
- b) BERNARD, f. 21. juli 1923.
- c) JOHN, f. 3. marts 1929.
- 3) METHA Wilhelmine Alvine Kirstine, f. 5. juni 1890, g. 5. maj 1931 m. STEEN Stensen Blicher Bøggild, f. 17. juni 1877. [...]
- 4) MARTHA Augusta, f. 19. maj 1900.
- b. AUGUST VILHELM, f. 23. okt. 1870 † 25. marts 1943, g. 20. maj 1922 m. MARIA Nielsen, f. 1. april 1878. [Perth Amboy.]
- c. MARTHA Helene, f. 19. maj 1873, g. 30. nov. 1905 m. murer-mester Henri Vilhelm Jørgensen, f. 27. april 1882. [Brooklyn.]

FARFADERS FARBRØDER

JENS Brostrup, f. 19. dec. 1795 † 15. febr. 1865, sparekassekasserer.
Sønner:

- 1. Frederik VILHELM, f. 5. april 1822 † 25. nov. 1910, kammer-assessor, hospitalsforstander, amtsfuldmægtig, g. 1^o 17. nov. 1853 m. EMILIE Stricker, f. 23. maj 1826 † 24. jan. 1857; 2^o 27. okt. 1858 m. Julie Dorteia Müller, f. 16. juli 1833 † 6. aug. 1895.
Sønner:

af 2. ægteskab:

- a. VILHELM Julius, f. 30. marts 1867 † 21. jan. 1944, bogholder, g. 23. juni 1900 m. JOHANNE Magdalene Lauridsen, f. 22. maj 1875 † 9. dec. 1959. Børn:

- 1) ELLEN Julie Wilhelmine, f. 14. jan. 1901 i Kbh., g. 23. nov. 1924 i Kbh. (E) m. skibsiingeniør CARL Christian Frederik Schlütter, f. 13. sept. 1888 † 3. sept. 1961. [K.]
- 2) MOGENS Frederik Albertin, f. 16. april 1905, repræsentant, g. 1. febr. 1941 i Aarhus (Domk.) m. ULLA Gerda Ungstrup, f. 10. jan. 1915 i Aarhus. [K.] Sønner:
 - a) Palle Albertin, f. 21. juli 1942 i Aarhus.
 - b) FLEMMING Albertin, f. 14. jan. 1945.
- b. THEODOR Christian, f. 17. april 1870 † 6. nov. 1929, sagfører, g. 10. jan. 1900 m. ADA Alberta Baker, f. 25. nov. 1875. Sønner:
 - 1) THEODORE, f. 10. okt. 1900 † 22. okt. 1946, lawyer attorney, vicekonsul i New England, g. 3. marts 1927 i Winchester m. MARY Jarvie Worcester. [Boston.] Sønner:
 - a) THEODORE, f. 23. jan. 1928.
 - b) WILLIAM Jarvie, f. 28. dec. 1928.
 - c) HENRY Worcester, f. 20. sept. 1935.
 - d) JAMES Turner, f. 7. aug. 1944.
 - 2) MELVIN Vilhelm, f. 1. okt. 1903, musiker, g. 21. juli 1941 paa St. Thomas m. Patricia Millican. [New York.]
 - 3) NORMAN Svend, f. 22. juli 1909, lawyer attorney, kgl. dansk vicekonsul i Boston, g. 30. aug. 1940 m. DEBORAH Champion Gilbert. [Boston.] Børn:
 - a) Tycho Thor, f. 18. april 1942 i Boston.
 - b) Christian Randolph, f. 18. april 1942 sst.
 - c) JANNIK, f. 12. april 1946 sst.
 - d) Catharine Elisabeth, f. 1. sept. 1947 sst.

ROSENVINGE

2. *Iber ODIN*, f. 5. nov. 1823 † 22. sept. 1886, vinhandler, g. 5. juni 1851 m. *LOUISE Frederikke Husted*, f. 7. aug. 1829 † 21. juli 1914.

Søn:

CHRISTEN Louis, f. 27. maj 1852 † 27. febr. 1942, mægler, g. 3. maj 1877 m. *CLARA Parkin Oliver*, f. 4. febr. 1854 † 23. april 1929. Børn:

1) *LOUIS*, f. 16. juli 1878 † 14. juli 1946, g. 4. febr. 1914 m. *HILDA Magee*. [Newcastle.] Sønner:

a) *CEDRIC Louis*, f. 3. febr. 1915, g. 13. juni 1942 m. *Pauline Judith Basby*. Børn:

(1 *Mary Elisabeth*, f. 18. dec. 1952.

(2 *Patrick Louis*, f. 18. nov. 1954.

b) *GERALD Oliver*, f. 13. juni 1917, g. 23. aug. 1941 m. *Margaret Isabella Ogden*. Børn:

(1 *Isabella Louise*, f. 13. juni 1942.

(2 *Stephen John*, f. 12. okt. 1946.

(3 *Henry Paul*, f. 5. aug. 1949.

(4 *Philippa Charlotte*, f. 7. maj 1951.

c) *KENNETH*, f. 19. jan. 1921, g. 9. juni 1951 m. *Myra Madeleine Watson*, f. Børn:

(1 *Paul John*, f. 14. maj 1953.

(2 *Juliet Myra*, f. 28. nov. 1955.

2) *ODIN*, f. 18. aug. 1880, † 4. sept. 1959, g. 4. juni 1907 m. *MILDRED Urwin* [Newcastle.] Børn:

a) *ERIK*, f. 18. maj 1908.

b) *OLAF*, f. 12. april 1913.

c) *MILDRED*, f. 4. nov. 1917.

3) *CLARA*, f. 20. april 1884.

4) *CHRISTEN Theodor*, f. 26. febr. 1891, skibsmægler, g. 25. aug. 1916 m. *EDITH Bell*, f. 22. maj 1892. [Newcastle.]

Børn:

a) *LOLA Christine*, f. 24. sept. 1917.

b) *DEREK*, f. 18. marts 1924, g. 12. marts 1955 m. *Winifred Elizabeth Errington* (F.: *James E.* og *Elisabeth . . .*), f. 1. juli 1931 i North Shields, Northumberland. [Newcastle.]

Børn:

(1 *JAN*, f. 28. sept. 1956.

(2 *Gillian*, f. 7. marts 1960.

ROSENØRN



Assessor Peder Mathissøn Rosenørn erholdt vaabenbrev 20. marts 1679. — *Kammerherre, oberst Henrik Christian Rosenørn* til baroniet *Guldborgland* blev ved patent af 1. april 1826 ophøjet i friherrelig stand med navnet *Rosenørn-Lehn*. — *Vaabenafbildninger* i farver og udførlig slægttafle, se aarg. 1887 og 1932.

I. ROSENØRN-LEHN

Christian Carl OTTO lensbaron *Rosenørn-Lehn* til *Oreby* og *Beritzgaard* godser, f. 4. nov. 1909 paa *Oreby* (Taars K.) (søn af kam-

ROSENØRN

merherre, hofjærgermester, forstkandidat lensbaron Frederik Marcus, f. 8. aug. 1867 † 21. juli 1951), nyder af successorfondet for baroniet Guldborgland, hofjærgermester, sekondløjtnant i livgarden, eforus for Det Frederik Wallmoden'ske legat, g. 1° 4. nov. 1939 i Taars m. solodanserinde* ULLA Britta Iversen, f. 2. maj 1905 i Kbh. (M.i.&a.), skilt (g. 1° m. kgl. skuespiller Johannes Poulsen † 1938; 3° m. hotelejer Helge Skou); 2° 3. okt. 1946 i Kbh. (b.v.) m. HANNE Benzon Basse, f. 3. juli 1921 i Gentofte (g. 1° m. Ivan Henning Wichfeld, skilt, † 1959). [Oreby ved Saxeboing.] Sønner:

af 2. ægteskab:

1. Baron FREDERIK Andreas, f. 21. aug. 1947 i Kbh. (Taars K.) [Herlufsholm.]
2. Baron MICHAEL Johannes, f. 16. sept. 1949 i Kbh. (Taars K.)

SØSKENDE

1. Baronesse BENEDICTE Eva Elisabeth, f. 14. jan. 1906 paa Oreby (Æt.E.M.), g. 12. aug. 1930 i Saxeboing m. økonomidirektør, ritmester i livreg. til hest res., kammerherre ERIC Olof greve von Rosen, f. 3. nov. 1902 (D.r.K.M.) (M.T.Kha.). [Stockholm.]

2. Baron CARL Frederik Gustav til Rössjöholm og Nørholm, f. 25. juni 1911 paa Rössjöholm, ritmester i skånske kavallerireg. res., g. 15. maj 1943 i Kbh. (G.) m. DRUDE comtesse Ahlefeldt-Laurvig. [Rössjöholm, Munkaljungby.] Børn:

- a. Baron HENRIK Christian, f. 27. marts 1944 i Ängelholm. (Tossjö).
 - b. Baronesse CAROLINE, f. 6. sept. 1945 i Hälsingborg. (Tossjö).
- c. Baron FRITZ, f. 8. marts 1947 i Hälsingborg. (Tossjö). [Herlufsholm.]

MODER

SIGRID Fredrika Brita Beata lensbaronesse Rosenørn-Lehn, født grevinde Bonde af Björnö (F.: Carl Johan greve Trolle-Bonde og Eva Fredrika Emerentia friherreinde Leijonhufvud), f. 4. maj 1881 paa Trolleholm, g. 9. juni 1904, enke 21. juli 1951. [Oreby.]

II. ROSENØRN

1. linje.

PEDER OTTO Rosenørn, f. 10. sept. 1910 i Viborg (søn af auditor, politimester Peter EMIL Matthias, f. 2. jan. 1877 † 26. dec. 1923 og ANNA Sandberg, f. 27. sept. 1880, g. 3. jan. 1905 † 18. febr. 1961), student, fuldmægtig i overformyndetiet kompagnichef i hjemmevernet (Hjv.F.T.), g. 10. nov. 1944 i Jægersborg K. m. BIRTHA Scheel, skilt. [Charlottenlund.]

BRODER

SVENN-ERIK, f. 13. marts 1912 i Viborg, overassistent g. 25. sept. 1943 i Kbh. (Frh.) m. BRITTA Stach Hallgren (F.: kunstmaler Ache H. og Gerda Stach), f. 2. febr. 1916. [Jakobshavn.]

FARFADER

Peder OTTO, f. 22. febr. 1847 † 1. aug. 1899, stationsforstander, g. 3. juni 1874 m. Marie Frederikke CATHRINE Breckling, f. 10. sept. 1851 † 28. marts 1917. Døtre:

ROSENØRN

1. MARIE, f. 2. aug. 1878 i Randers, enke efter overtoldkontrollør Paul Christian Stemann Rosenørn. [K.]
2. ELBONORA Sophie Elisabeth, f. 17. juni 1880 i Odense, klosterfrøken i Vemmetofte, overlærerinde*. [Vemmetofte.]
3. INGEBORG Christiane, f. 30. okt. 1881 i Odense, klosterfrøken i Vemmetofte, fuldmægtig* i K.T.A.S. [Vemmetofte.]

FARFADERS SØSKENDE

1. POUL CHRISTIAN Stemann, f. 23. febr. 1851 † 23. marts 1911, borgmester, g. 1^o 12. juli 1876 m. CHRISTINE Nicoline Mathilde Kall-Rasmussen, født Reimer, f. 29. april 1836 † 27. febr. 1906; 2^o 7. maj 1909 m. INGEBORG Ravnkilde, f. 1. jan. 1864 † 22. juli 1947.
Søn:

af 1. ægteskab:

MATHIAS Christian, f. 8. sept. 1879 † 8. dec. 1946, overplantor, g. 1. juni 1907 m. TEODIA Vilhelm-Petersen, f. 16. juni 1875 † 5. maj 1952. Døtre:

1) GERDA Christine, f. 2. juni 1908, g. 10. april 1952 i Dalum K. m. bankdirektør KNUD Aleks Pedersen, f. 22. aug. 1907 i Roskilde. [Nykøbing Sj.]

2) ELSE AGNETE, f. 21. juni 1911, student, g. 19. nov. 1937 m. assurandør KLAUS Bille Martens. [Odense.]

2. PETER Eleon Ernst EMIL, f. 6. maj 1852 † 31. aug. 1908, postmester.
Søn:

af 1. ægteskab m. Julie Ibsen (1854-1897):

POUL EMIL Matthias, f. 25. sept. 1882 † 31. jan. 1931, civilingeniør, kaptajn i det canadiske artilleri, g. 1^o 24. febr. 1907 m. ELNA Elisabeth Bay, f. 21. okt. 1883, skilt † 8. okt. 1936; 2^o 8. jan. 1916 m. Johanne Ernestine AUGUSTA Carstens, f. 27. dec. 1886 (g. 2^o m. Westengaard). [K.] Børn:

af 1. ægteskab:

1) BENDT Mogens, f. 4. dec. 1910 paa Frederiksberg, prokurist i Nordisk Rederiaktieselskab og Nordisk Træløst & Haardttræ Co. A/S, g. 22. dec. 1934 i Kbh. m. HELGA Katrine Jensen, f. 12. maj 1909 i Brønderslev. [Hørsholm.] Børn:

a) Bente Regitze, f. 2. juli 1937 i Kbh., civilingeniør.

b) Stig Uffe, f. 13. marts 1942 i Kbh., stud. mag.

c) Jarl Ulrik, f. 20. april 1943 i Kbh., student.

af 2. ægteskab:

2) POUL Gordon, f. 15. okt. 1916 i Canada, konsulent ved Teknologisk Institut. [K.]

3) JACK Torkil, f. 27. sept. 1919 i Canada. [K.]

4) MARGARET Ann, f. 22. nov. 1921 i Canada, g. 6. sept. 1952 i Kbh. (St. Stef.) m. formand KENNETH Wharton, f. . . . [London.]

FARFADERS FARBRØDER

- PAUL CHRISTIAN Stemann, f. 9. aug. 1824 † 30. maj 1902, ritmester, gymnastikinspektør, g. 16. aug. 1856 m. CAROLINE Gustave Schmidt, f. 31. juli 1832 † 2. aug. 1911. Børn:

1. PEDER OTTO, f. 12. april 1866 † 17. juli 1940, chef for generaldirektoratet for post- og telegrafvæsenets revisionskontor, g. 14. april 1894 m. INES Sybille comtesse Holstein, f. 20. nov. 1869 † 23. jan. 1949. Søn:

ROSENØRN

POUL ERNST, f. 22. jan. 1895 paa Frederiksberg, fuldmægtig under Københavns magistrat, borgmester* i Søllerød kommune, formand for Søllerød skolekommission, medlem af civilforsvars-kommissionen i Storkøbenhavn, af tilsynsraadet for statsungdomshjemmet »Frederikslund« og for Red Barnet's børnehjem »Ellesøhus«, kasserer for Frantz Howitz' fødehjems legatfond, eforus for De Bornemannske Legater, g. 7. aug. 1920 i Kbh. (B) m. EDITH Johanne Høffner (F.: direktør Jens Peter Andreas H. og Anna West), f. 7. aug. 1894 i Frederiksværk. [Søllerød.]
Sønner:

1) MOGENS, f. 15. sept. 1923 paa Frederiksberg, sekondløjtnant, sektionschef i civilforsvarskorpset, g. 16. april 1949 i Birkerød m. havebrugskandidat MARGRETHE Hartmann Holst (F.: bankbestyrer J. H.), f. 3. sept. 1923. [Riiskov.]

2) JØRGEN, f. 30. juli 1930 i Kbh., inspektør i Dansk Rengøringselskab A/S, premierløjtnant, g. 10. april 1954 i Søllerød m. LISE Bloch-Johansen (F.: afdelingschef Ernst B.-J. og Kirsten Scheffmann), f. 23. marts 1931 paa Frb. [Holte.] Børn:

a) Torben, f. 8. febr. 1956 i Kbh.

b) HELLE Susanne, f. 1. sept. 1958 paa Frb. (Vemmetofte.)

2. FREDERIK Christian, f. 22. nov. 1867 † 1. maj 1936, kammerjunker, intendant, g. 5. maj 1898 m. ULLA Kjær, f. 21. nov. 1876 † 14. jan. 1927. Datter:

EBBA, f. 26. juni 1899 i Kbh., g. 20. juli 1923 i Hellerup K. m. vid. medarbejder ved Tøjhusmuseet, kaptajn Johannes PETER Bang Jørgensen (R.*) (H.T.H.), f. 9. nov. 1891. [Hellerup.]

3. PAUL CHRISTIAN Stemann, f. 10. sept. 1872 † 14. febr. 1953, overtoldkontrollør, g. 5. nov. 1908 i Roskilde (Domk.) m. MARIE Rosenørn. [K.] Datter:

ELLEN Caroline Marie, f. 4. maj 1912 i Kbh., overordentlig stiftsdame i Vallø.

2. linje.

FRÉDÉRIC Rosenørn, f. 11. juni 1860 (søn af skibsfører Thøger EMIL, f. 1. okt. 1826 † 11. juni 1868 og Marie ELÉNA Anne Sain-tespès, f. 25. dec. 1838, g. 22. sept. 1859 † 6. marts 1916), assureur maritime, g. 2. april 1894 m. MADELEINE Rebieyre-Laborde, f. 25. marts 1872. [Bordeaux.]

FARBRODER

Ditlev LUDVIG Pentz, f. 14. marts 1817 † 20. marts 1870, cand. phil., plantageejer, g. 4. okt. 1852 m. LUISA Martinez y Carreras, f. 16. aug. 1824 † 7. juni 1908. Datter:

ANA VICTORIA, f. 23. dec. 1865, g. 6. maj 1890 m. toldkammerchef ANDRÉS Orsini, f. 4. juli 1864. [Havana.]

3. linje.

THEODOR Rosenørn, f. 16. nov. 1874 (søn af ridelærer THEODOR, f. 4. maj 1830 † 18. dec. 1904 og AUGUSTA Balke, f. 9. nov. 1853 †) apoteker, g. 16. febr. 1905 m. JENNIE Alberta Hetrick, f. 12. sept. 1873. [Philadelphia.]

ROSENØRN

SØSTER

MATHILDE, f. 15. febr. 1879. [Baltimore.]

FARBRODER

Edvard FREDERIK Ditlev, f. 22. jan. 1817 † 23. aug. 1853, vagtmester.

Søn:

Nicolaj THEODOR, f. 28. sept. 1852 † 18. okt. 1910, bestyrer, g. 4. juli 1875 m. ANNA Maria Charlotte Gregersen, f. 21. jan. 1850 † 4. aug. 1911. Søn:

OTTO Emil, f. 26. aug. 1882 † 24. marts 1933, diplomingeniør, g. 6. marts 1909 i Kbh. m. MARIA Honorine Victoria Boutard, f. 26. sept. 1887 i Grantham, England. [K.] Døtre:

a) Metha POLLY, f. 16. aug. 1911 i Aarhus, g. 31. aug. 1934 m. overingeniør, cand. polyt. WERNER Fritz Lange Hjort, f. 13. aug. 1909. [Odense.]

b) TOVE, f. 9. juli 1915 i Aarhus, g. 1° 11. marts 1936 m. plantageejer Harry Grevenkop-Castenskiold, skilt; 2° 20. sept. 1947 i Søllerød m. direktør Mogens Mæhl, f. 5. jan. 1898 † 6. sept. 1951; 3° 9. juli 1954 m. statsaut. revisor Marius Glytting til Tvilumgaard, f. 8. april 1896 i Nordby. [Tvilumgaard pr. Faarvang.]

ROSS



Generalkrigskommissær Alexander Ross, hvis moder var af den skotske adelsslægt Ross af Balnagown, blev adlet ved patent af 12. juni 1782. Vaaben og udførelig slægttavle, se aarg. 1912.

DEN ÆLDRE LINJE

WILLIAM Alexander Balnagown Ross, f. 11. maj 1912 i Kria. (søn af disponent WILLIAM Alexander Balnagown, f. 13. sept. 1890 † 19. maj 1956), g. 1° 28. juli 1940 m. ERNA Andreassen, f. 17. sept. 1916, skilt; 2° 9. okt. 1948 m. ELSA Fotland Johansen (F.: optiker Torkild J. og Gulborg Jacobsen), f. 31. marts 1915. [Oslo.] Børn:

af 1. ægteskab:

1. STEIN Alexander Balnagown, f. 12. jan. 1941 i Oslo.
2. JON ERIK Gunnar Balnagown, f. 7. sept. 1943 sst.

af 2. ægteskab:

3. ANNE ELISABETH Balnagown, f. 21. nov. 1955 sst.

BRODER

GUNNAR Christian Wilhelm Balnagown, f. 10. okt. 1922 i Kria., g. 26. febr. 1955 m. TOVE Gunhild Bech (F.: disponent Christian B. og Astrid Marie Johansen), f. 3. febr. 1933 i Oslo. Datter: Christin Balnagown, f. 7. jan. 1959.

MODER

DAGNY, f. Christiansen (F.: skibsfører Andreas Severin C. og Mathilde Frederiksen), f. 1. dec. 1888 i Kria., g. 15. dec. 1911, enke 19. maj 1956. [Oslo.]

ROSS

FADERS SØSKENDE

1. THYRA Valborg, f. 10. juni 1889, g. 28. jan. 1921 m. bankfuldmægtig JOHAN Martin Holst, f. 8. aug. 1886 † 4. sept. 1949. [Oslo.]
2. POUL Christian Alexander Balnagown, f. 24. okt. 1891 i Kbh. (Math.), mejeribestyrer, g. 20. nov. 1920 m. EMMY Anna Elisabeth Eloesser, f. 9. juli 1883. [Duncan, Vancouver Island, B. C., Canada.]

FADERS FARFADER

CHRISTIAN Vilhelm, f. 15. aug. 1812 † 10. marts 1892, kammerraad, overlærer og kordegn. Søn:

Julius FREDERIK Walker, f. 11. okt. 1857 † 28. aug. 1911, afdelingschef, g. 22. aug. 1901 m. MARY Annette Olivia Frederiksen, f. 9. dec. 1878 † 25. nov. 1959. Børn:

- a. Anna Elma ALEXANDRA, f. 10. nov. 1903 i Kbh. (St. A.), sygeplejerske, g. 20. maj 1932 i Frederiksberg K. m. direktør HENNING Frantz Waldorff, f. 27. marts 1904 i Kbh. (B.). [K.]
 - b. Peter Julius WALKER, f. 25. juni 1905, oliemøller, g. 15. dec. 1956 i Karlslunde K. m. THORA Alvilda Kjær, født Feld, f. 22. marts 1899 i Læborg. [K.]
 - c. Christian Vilhelm JOHN, f. 24. dec. 1906 i Gentofte, distriktsinspektør for sydjyske distriktskommando, sektionschef i civilforsvarsstyrelsen (R*) (M.T.Kha.) (Sv..Lv.F.T.1), g. 18. jan. 1942 i Hellerup (Mess.) m. lærerinde KAREN Tillisch. [Kolding.]
- Sønner:

- 1) PETER Frederik Balnagown, f. 18. nov. 1942 paa Frederiksberg (Roskilde Dornk.).
- 2) CHRISTIAN William Balnagown, f. 8. maj 1945 i Gentofte (Mess.)
- 3) NIELS Henrik Balnagown, f. 13. maj 1948 i Gentofte. (Gentofte K.).

FADERS FARFADERS BRODER

Sophus FREDERIK Walmoden, f. 7. juli 1821 † 27. maj 1892, oberst, g. 1^o 7. maj 1851 m. CHRISTINE Augusta Johanne Secher adopt. Møller, f. 18. jan. 1825 † 16. febr. 1852, 2^o 26. aug. 1857 m. CATHRINE Dorteia Caspersen, f. 30. nov. 1837 † 11. juni 1890. Børn:

af 1. ægteskab:

- a. Poul AUGUST Alexander, f. 2. febr. 1852 † 18. jan. 1913, plantageejer, g. 1^o 11. sept. 1890 m. MARTHA Schrøder, f. 1. okt. 1872 † 14. sept. 1952, skilt; 2^o 14. marts 1903 m. Alice Maude Blissett, f. 27. juli 1867 † 3. febr. 1931. Datter:

af 1. ægteskab:

MAUD Marie Louise, f. 25. jan. 1894 i Buenos Aires. (Vallø). [K.]

af 2. ægteskab:

- b. Hans ALEXANDER, f. 11. juni 1858 † 14. juli 1918, bogholder, g. 28. maj 1889 m. VICTORIA Chirino y Belgrano, f. 6. juni 1871 † 1. aug. 1944. Børn:

- 1) Manuel FEDERICO, f. 20. marts 1890 † 7. sept. 1937, købmand, g. m. Maria Luisa Albini. [Buenos Aires.]
 - 2) ALEJANDRO Augusto, f. 10. maj 1891, kasserer, g. m. Rosa Torres Quinteros. [Buenos Aires.]
- Børn:
- a) Juan Carlos, f. 1920.

Ross

- b) IDA Elma, f. 1923, g. m. Lynch.
c) Martha Victoria, f. 1925, g. m. Lopez Otero.
3) ELISA Catalina, f. 16. febr. 1895, chargé d'affaires. [Djakarta.]
4) IDA Victoria Isabel, f. 16. marts 1898, spillelærerinde. [Buenos Aires.]
5) Sofia CLARA Fernanda, f. 30. maj 1900, kommunelærerinde, g. m. Ernesto Guillermo Pelligrini. [Buenos Aires.]
6) EDUARDO, f. 27. jan. 1902, jernbaneassistent, g. 1° m. AIDA Tajan; 2° m. LILLIAN Vasini. [Buenos Aires.] Søn:
af 1. ægteskab:
Jorge Eduardo, f. 1934.
c. John, f. 16. maj 1860 † 29. aug. 1937, gartner, g. 16. juni 1914 m. ALVILDA Carlson, f. 26. dec. 1870. [New York.]

DEN YNGRE LINJE

Se aargang 1946.

RUMOHR*



Gammel holstensk adelsslægt, hvis stamtavle begynder med Henneke Rumohr, der nævnes 1449. — Udførlig slægttavle og vaabenafbildning, se aarg. 1937.

Se iøvrigt »Gothaisches genealogisches Taschenbuch der adeligen Häuser. Deutscher Uradel.

RØMELING



En tysk slægt, som 1680 kom til Danmark med Patroclus Romeling, der døde 1736 som general-løjtnant. Ved kgl. aabent brev af 15. okt. 1885 anerkendes det, at han og hans ægte agnatiske afkom henhører til den danske adel. — Vaabenafbildning i farver og udførlig slægttavle, se aarg. 1929.

Carl Wilhelm (CHARLIE) Rømeling, f. 30. juli 1879 i Randers (St.M.) (søn af oberstløjtnant EMIL Adolph, f. 24. april 1851 † 23. febr. 1952 og LOUISE Frederikke Dahlstrøm, f. 11. nov. 1853, g. 29. okt. 1878 † 17. sept. 1935), toldkontrolør* (R.*), g. 1° 3. aug. 1908 i Kbh. (T) m. GERDA Bruun, f. 4. juli 1880 † 16. juli 1936; 2° 27. jan. 1938 i Kbh. (b.v.) m. overtoldassistent ELLEN Blenda Marie Bang (F.: toldinspektør, etatsraad Jacob Michael B. og Laura Højerine Christensen), f. 9. juli 1890 i Aarhus (St. Paul) (hun g. 1° m. toldkontrolør Nielsen, skilt). [Hellerup.]
Børn:

RØMELING

af 1. ægteskab:

a. ELSE, f. 3. juni 1909 i Holstebro, g. 1° 22. marts 1935 m. direktør AUGUST Louis Henrik Bagge, f. 6. nov. 1864 † 3. aug. 1941 (han g. 1° m. enkebaronesse Holga Wedell-Wedellsborg, født Wessel † 1926); 2° 27. april 1946 i Kbh. (b.v.) m. overlæge, dr. phil. Oscar Michael Henriques, f. 10. febr. 1895 † 3. aug. 1953 (g. 1 m. Karen Alice Ryegaard, skilt). [K.]

b. HENRIK, f. 17. febr. 1911 i Kbh. (Frh.), kommandørkaptajn (R¹.) (N.St.O.3¹) (Stb.Kr.M.) (Stb. 1939-45 St.) (Stb.F.&G.St.) (Stb.Kron.M.) (S.Sv.3¹) (Sv.G.V.M.T.), g. 1° i Kbh. (B) m. PIA-MARGHERITA Bracony (F.: musiker B.), f. 18. okt. 1913, skilt; 2° 26. juni 1947 m. INGA Høyrup (F.: civilingeniør Svend Vilhelm H. og Gudrun Hornbeck-Rasmussen), f. 4. juli 1919 i Kbh. (V.F.) (g. 1° 3. febr. 1940 m. læge Anders Vinten-Johansen, skilt). [Virum.] Søn:

af 2. ægteskab:

ALLAN, f. 26. nov. 1956 i Frederikshavn.

c. JØRGEN, f. 7. juli 1914 i Kbh. (Dav.), dimitt. 1932 fra Niels Brocks Handelsskole, direktør for »Tidens Kvinders», g. 11. april 1942 i Gentofte m. Sigrid (SIS) Strange (F.: lærer og organist Sofus Ferdinand S. og Ingeborg Ulmer), f. 25. maj 1913 i Nykøbing F. [Klampenborg.] Børn:

1) PETER, f. 24. maj 1943 i Kbh. [Gentofte.]

2) HANS, f. 21. marts 1945 i Ordrup. [Skovshoved.]

3) NIELS, f. 23. april 1948. [Skovshoved.]

BRØDRE

1. LOUIS SOPHUS, f. 28. sept. 1880 † 12. dec. 1933, postassistent, g. 30. okt. 1909 m. ELLEN Bolhorn, f. 27. nov. 1885 † 3. marts 1955. Sønner:

a. PREBEN, f. 17. juni 1912 i Kbh. (St. Thom.), gartnermedhjælper, g. 15. juli 1939 i Kbh. (b.v.) m. Anna MARY Amalie Jespersen (F.: gaardejer Marius J. og Anna Larsen), f. 9. maj 1915 i Ry, skilt. [K.] Datter:

MERETE, f. 9. sept. 1943 i Kbh.

b. KJELD, f. 10. sept. 1917 i Kbh. (St. Thom.), afdelingschef, g. 7. dec. 1941 i Kbh. (Kildevælds K.) m. Annelise (LISE) Kirsten Rasmussen (F.: bygningskonduktør Charles R. og Ellen Koch), f. 15. jan. 1921 paa Frederiksberg. [K.] Datter:

BIRGITTE, f. 16. juni 1943 i Kbh. (Vanløse).

2. ERIK Emil Johan, f. 14. okt. 1886 † 31. dec. 1953, tandlæge, g. 2. sept. 1911 i Kbh. (V.F.) m. GUDRUN Holst (F.: kontorchef Adolph Julius Bartholin H. og Anna Tadea Margrethe Petrea, f. Holst), f. 2. sept. 1886 i Kbh. (V.F.) [Køge.] Børn:

a. TAGE, f. 20. april 1912 † 8. okt. 1959, prakt. læge, g. 18. sept. 1937 i Skærup K. v. Vejle m. fysioterapeut INGE Marie Berg (F.: urmager Einar B. og Else Marie Dahl), f. 24. febr. 1914 i Vejle. [Holbæk.] Børn:

1) VIBEKE, f. 8. maj 1943 i Holbæk (Tveje-Merløse K.), student.

2) JENS-ULRIK, f. 27. juli 1948 i Holbæk (Tveje-Merløse K.).

3) Frans Erik, f. 14. dec. 1949 (Holbæk K.)

b. GRETE, f. 13. marts 1914 i Køge, g. 1° 23. nov. 1935 i Valløby K. m. entreprenør, civilingeniør Carl (JEPPE) Grunnet, f. 26. sept.

RØMELING

1906 † 11. april 1948; 2° 14. okt. 1950 m. overlærer ved Grindsted Kostskole CLAES Michael Schønberg, f. 27. maj 1907. [Grindsted.]
c. HANS-HENRIK, f. 14. dec. 1915 i Køge, kirkevæрге, kirkegaardsinspektør, g. 1° 26. aug. 1944 m. eksam. danse-, svømme- og gymnastiklærerinde ELIN Heeno (F.: cand. jur. Gunnar Rudolfs H. og Inga Antonia Ferslev), f. 20. april 1922 i Køge, skilt; 2° 16. marts 1962 i Ølsemagle K. m. Agnes Anna (LASSE) Schack, f. Rosenstand (F.: ritmester Christian Theodor R. og Ingrid Schack), f. 15. aug. 1912 (g. 1° 1935 m. forpagter Skjold Winther Boserup, skilt 1957). [Køge.] Døtre:

af 1. ægteskab:

1) KIRSTEN, f. 5. aug. 1945 (Vallø.)

2) LISELOTTE, f. 19. maj 1948. (Valløby K.) (Vallø.)

3. HENRY Adolph, f. 15. jan. 1890 † 3. jan. 1954, *civilingeniør, cand. pharm., adm. direktør*, g. 16. april 1919 m. AGNES Johanne Christine Andersen, f. 26. april 1890 † 16. jan. 1947. Børn:

a. INGE, f. 14. jan. 1920 paa Frederiksberg (Vedbæk K.), g. 31. okt. 1941 i Kbh. (b.v.) m. grosserer KNUD Sidelmann Skov, f. 15. jan. 1913 i Klampenborg (H.) [Frederiksberg.]

b. MOGENS, f. 16. febr. 1923 paa Frederiksberg, arkitekt, g. 25. aug. 1953 paa Frederiksberg (b.v.) m. ELLEN Margrethe Voss (F.: direktør Georg Johan Heinrich V. og Mathilde Cathrine Jespersen), f. 11. febr. 1929 paa Frederiksberg. [K.] Sønner:

1) NIELS HENRIK, f. 5. maj 1956 paa Frederiksberg.

2) Claus Michael, f. 1. maj 1957 paa Frederiksberg.

FARFADERS BRØDER

HANS Henrik, f. 12. nov. 1809 † 15. maj 1845, *premierløjtnant*. Søn: RUDOLPH Waldemar, f. 6. jan. 1839 † 12. juli 1885, *rederifuldmægtig*. Sønner:

a. RUDOLPH Carl, f. 15. dec. 1864 † 6. nov. 1937, *sekretær i General Electric Co.*, g. 28. dec. 1904 m. Annie Friend, f. 13. dec. 1868 i Hastings. [New York.] Sønner:

1) RUDOLPH Cameron, f. 7. april 1907 i Schenectady, ingeniør i General Electric Co., g. 24. sept. 1935 m. Adelhaide Witherspoon Marable, f. 2. juli 1903 i Waterproof, Louisiana.

2) WALDEMAR Briggs, f. 26. febr. 1909 i Schenectady, lærer, g. 21. okt. 1939 i Scotia, N.Y. m. Elizabeth Catherine Winbauer, f. 9. juli 1909 i Scotia.

b. WILLIAM Wallace, f. 14. juni 1871 † 8. dec. 1929, *forpagter*, g. 5. nov. 1894 m. ELIZABETH Murray, f. 16. marts 1869 † 30. nov. 1921. Børn:

1) ELIZABETH Cameron Murray, f. 27. dec. 1897 i Wigtownshire, g. 21. nov. 1919 m. landmand ROBERT Watt, f. 21. april 1890 i Dunfermline.

2) JANE Catherine, f. 26. okt. 1900 i Edinburgh, g. 1° 28. dec. 1928 m. slagter Robert Dundas, f. 14. jan. 1902 † 31. jan. 1931; 2° 24. okt. 1941 m. signalmand ved jernbanerne Andrew Anderson, f. 31. okt. 1910 i Standrews Fife.

3) WILLIAM Douglas, f. 29. marts 1903 i Wigtownshire, mejeribestyrer, g. 6. juni 1929 m. Jane (JANIE) Elsie Black, f. 7. okt. 1905 i Cupor Fifeshire. Børn:

RØMELING

- a) WILLIAM Wallace, f. 29. april 1930 i Kirrossshire, baadebygger.
b) JANE Elsie, f. 21. juli 1931 i Kirrossshire.

DE ROEPSTORF



Kaptajn Johan Christopher Roepstorff blev adlet 16. april 1701 med navnet de Roepstorff. Familien skriver sig de Roepstorff. Udførlig stamtavle med vaabenafbildning i farver, se aarg. 1917.

FINN Olav de Roepstorff, f. 5. okt. 1941 i Kbh. (søn af fuldmægtig i finanshovedbogholderiet OLAVO Christiano, f. 5. april 1892 † 10. aug. 1961 (g. 1° 9. april 1921 m. ELLEN Thure Møller, f. 29. dec. 1901, skilt)), stud. med. [Hellerup.]

BRODER

CHRISTIAN Arne, f. 11. jan. 1945 i Kbh. [Hellerup.]

MODER

KLARA, f. Høiland F.: købmand, gaardejer Theodor Andreas H. og Bolette Ariansen), f. 19. sept. 1913 i Valle, Norge, g. 15. marts 1941, enke 10. aug. 1961. [Hellerup.]

FARFADER

PETER William, f. 28. jan. 1849 † 17. sept. 1895, lektor, cand. phil., g. 7. okt. 1876 m. AMELIA Augusta de Seuves de Oliviera, f. 25. maj 1853 † 4. juni 1919. Datter:

OLGA Frederikke Augusta, f. 29. juni 1879. [Hellerup.]

SCAVENIUS I



Kammerherre Peder Brønnum Scavenius til Gjorslev etc. blev ved patent af 23. dec. 1843 optagen i den danske adelsstand. Udførlig slægttavle med vaabenafbildning i farver, se aarg. 1907.

JACOB Frederik Gregers Brønnum Scavenius, f. 5. marts 1904 (søn af direktør CARL Sophus, f. 24. juli 1871 † 11. marts 1950 og Bertha Henriette Frederikke (FRITZE) de Falsen baronesse Zytphen- i U.S. Airforce, sagfører, g. 1°, skilt; 2° m. IRMA Pahl, f. 3. april 1914. [Alaska.] Datter:

af I. ægteskab:

Datter, f. . . .

SCAVENIUS I

SØSKENDE

1. ALIX Brønnum, f. 13. maj 1902, enke efter kontorchef, ritmester, legationsraad Christian Haxthausen. [K.]
2. JØRGEN Ove Brønnum, f. 31. marts 1917, cand. jur., ekspeditionssekretær i udenrigsministeriet, g. 11. okt. 1958 i Hellerup (Helleruplund K.) m. INGE Groth (F.: grosserer Johannes Ludvig Petersen og Ella Christiane Hansen), f. 18. aug. 1923. [K.] Datter:
LONE Brønnum, f. 19. juni 1959. (Vallø).

FADERS BRØDRE

1. PEDER Brønnum, f. 12. april 1866 † 27. marts 1949, hoffjægermester, g. 1° 28. april 1892 m. Emma Andrea FERNANDA Mourier-Petersen, f. 16. april 1871, skilt 1905 † 13. juni 1957; 2° 8. juni 1907 m. CATHARINA, født de Grinevsky, f. 5. april 1866, skilt 1910 † 18. juni 1923; 3° 17. sept. 1924 m. ALVILDA Rasmussen, f. 14. juli 1880 † 29. jan. 1944; 4° 8. nov. 1946 i Kbh. (Johs.) m. FRIEDA Christiane Thalia von Leitner (F.: sagfører Viggo August Philip v. L. og Dagmar Clothilde Staggemeier), f. 25. aug. 1891 i Aarhus. [K.] Datter:

af 1. ægteskab:

- MARIE LOUISE Alvilda, f. 17. febr. 1897 paa Gjorslev, g. 4. juni 1919 m. kontreadmiral EMANUEL Briand de Crévecour, f. 18. juni 1882, skilt. [Kokkedal.]
2. Julius FREDERIK Christian til Gjorslev og Søholm, f. 8. april 1868 † 22. sept. 1923, cand. jur., g. 10. febr. 1914 m. ELSE Rosen Haxthausen (g. 2° m. godsejer Julius VALDEMAR Noël †). [Juulskov ved Refsvindinge.] Døtre:
 - a. INGEBORG Julie Ida Brønnum, f. 7. dec. 1914 paa Gjorslev, g. 16. okt. 1940 i Nyborg m. læge WLADIMIR Eugenowitch Bolotin, f. 21. jan. 1911 i Kbh., skilt 1946. [Næstved.]
 - b. ANNIE Louise Brønnum, f. 27. febr. 1916 paa Gjorslev, g. 1° 20. aug. 1935 i Kbh. (V.F.) m. direktør HENRY Raoul Luppy, f. 8. maj 1898, skilt; 2° m. proprietær Jørgen Hartel, skilt; 3° 30. april 1958 i Kbh. (b.v.) m. sekretær P. BØRGE Ulbricht, f. . . . [K.]
 - c. KAREN-MARGRETHE Brønnum, f. 26. sept. 1917 paa Gjorslev, g. 1° 19. aug. 1939 i Kbh. (b.v.) m. sekondløjtnant CARL Gustav Frederik Henckel Collet Rosen, f. 14. marts 1917, skilt; 2° 29. nov. 1941 i Kullerup m. proprietær PREBEN Sonne-Schmidt, f. 6. maj 1911 i Gentoft. [Skovsbo pr. Lamdrup.]
 3. HARALD Roger, f. 27. maj 1873 † 22. april 1939, mag. art., kammerherre, legationsraad, udenrigsminister, overord. gesandt og befuld-mægtiget minister, g. 14. jan. 1909 m. ANNA SOPHIE Steensen (F.M.1) (M.T.Kfh.) (F.Æ.L.5) (Po.r.K.1.) (Pr.r.K.2.3) (R.r.K.2) (Stb. Kron.M.) (Ør.K..1) (F.: godsejer Hans S. og Marie Knudsen), f. 19. jan. 1889. [K.]
 4. KNUD Gjord, f. 21. sept. 1879 † 14. maj 1955, direktør, g. 2. juni m. HENRIETTE Olivia Dahl, f. 11. febr. 1886. [K.] Døtre:
 - a. Birgitte (BITTEN) Louise Brønnum, f. 4. jan. 1909, statsaut. translator i fransk. [K.]
 - b. ANNEMARIE Gudrun Brønnum, f. 16. jan. 1912, g. 10. april 1937 m. advokat OLOF Rutger af Robson, f. 18. jan. 1904 † 8. aug. 1956. [K.]

SCAVENIUS I

c. **INGER Vibeke Brønnum**, f. 12. april 1917 (Chr.X.Fr.M.) (Chr. X.Kr.E.M.), g. 25. sept. 1946 m. stabschef* i hjemmeværnet, kaptajn **W. Michael Iversen**, f. 14. juni 1893 (R.*) (Chr.X.Fr.M.) (Chr.X.Kr.E.M.). [Lyngby.]

PARFADERS BRODER

CARL Sophus til Klintholm, f. 9. aug. 1839 † 14. febr. 1901, cand. polyt., kammerherre, g. 26. aug. 1869 m. **Annie Julie Emely Gustave THYRA Castonier**, f. 25. nov. 1850 † 3. dec. 1930. Børn:

1. **JACOB Frederik**, f. 30. aug. 1870 † 15. nov. 1928, g. m. **Ingeborg CHRISTINE Pedersen**. [Buenos Aires.] Børn:

a. **PALLE Egon**, f. 18. febr. 1916. [Krathuset, Langeland.]

b. **CARMEN Thyra**, f. 18. aug. 1920, g. 25. april 1945 m. civilingeniør **Charles Henri Krayenbühl**, f. 8. maj 1907. [K.]

2. **Carl SOPHUS til Klintholm**, f. 7. maj 1872 † 23. okt. 1961, cand. jur., kammerherre, g. 8. okt. 1908 m. **GERDA Hansen**, f. 1. nov. 1886 † 16. sept. 1959. Søn:

CARL Christian Brønnum, f. 6. aug. 1915, hofjægermester, kaptajn af res. i livgarden (Chr.X.Kr.E.M.) (Hjv.F.T.) (A.M.F.) (Stb.B.E.3), g. 28. okt. 1943 i Kbh. (B) m. **BIRTE Elsebe Rist**, (F.: cand. polyt. **Torben R.** og **Gerda Sonne**), f. 30. april 1918 paa Frederiksberg. [Klintholm pr. Borre.] Børn:

1) **BENTE Christina Brønnum**, f. 12. dec. 1944 i Stockholm. (Vallø.)

2) **Carl PETER Brønnum**, f. 17. april 1947 i Hellerup.

3) **ALETTE Carine Brønnum**, f. 24. marts 1952 i Hellerup. (Vallø.)

3. **Frederik Holger**, f. 31. okt. 1875 † 7. jan. 1949, vinbjergjer, g. 20. marts 1926 m. **RENÉE Sterlin**, f. 20. okt. 1899. [Toulon.] Børn:

a. **LILAS Fernande Andrée Thyra Brønnum**, f. 9. jan. 1927. [Paris.]

b. **YVES André Fernand**, f. 13. maj 1935.

c. **CLAUDE Jeanne Andrée**, f. 4. febr. 1941.

4. **ERIK Julius Christian**, f. 13. juni 1877 paa Klintholm (Magleby), cand. polit., gesandt*, stats- og udenrigsminister* (R.*) (M.T. Kfh.) (B.L.1) (Chin.G.H.1*) (Fi.H.R.1) (F.Æ.L.1) (Gr.Fr.4) (I.Kr.1) (M.Gr.3) (N.L.1) (N.St.O.1) (Pr.Kr.3) (Pr.R.Ø.3) (Pr.r.K.1.3) (Stb.V.1) (S.V.1) (Ø.J.Kr.1) (Ø.L.1*), g. 1° 6. juli 1913 i Kbh. (C) m. **EMMA Eliza**, født **Hansen**, f. 2. febr. 1869 † 26. maj 1949 (C) (hun g. 1° m. apoteker, cand. polit. **Carl Otto Valdemar Benzou**, skilt † 1927), skilt; 2° 10. sept. 1946 m. **ALICE Ninon Duvantier** (F.: kontorchef **A. M. D.** og **Nanny Jørgensen**), f. 10. juli 1904 paa Frederiksberg (g. 1° m. direktør **Eric Conradt Eberlin** †, skilt). [Gentofte.]

5. **ANNIE Katherine Sophie Agathe**, f. 5. febr. 1879 paa Klintholm. [Stensballegaard.]

6. **Fergus ROGER**, f. 24. okt. 1880 † 19. okt. 1958, kunstmaler, g. 14. maj 1910 m. **RIGMOR Alvilda Sørensen**, f. 22. okt. 1888. [K.] Børn:

a. **MAYA Marie Elisabeth Rigmor Brønnum**, f. 10. marts 1911 i München, g. 18. aug. 1932 m. sognepræst **AXEL Peter Sonne Dam**, f. 26. febr. 1905 paa Frederiksberg. [Udby ved Holbæk.]

SCAVENIUS I

b. PEER Christian Brønnum, f. 10. sept. 1912, kørelærer, g. 30. aug. 1941 m. BODIL Adam, f. 1. febr. 1916. [K.] Børn:

1) KARINE Lucie Brønnum, f. 13. nov. 1942. (Vallø.)

2) PEDER Brønnum, f. 8. aug. 1945.

3) JOHAN-FREDERIK Brønnum, f. 21. okt. 1949.

c. JENS ERIK Brønnum, f. 5. aug. 1915, civilingeniør, direktør for Standard Electric A/S, g. 1° 7. jan. 1936 m. ERNA Jacobsen, f. 7. jan. 1918, skilt; g. 2° 30. april 1953 i Gentofte m. journalist VIBEKE Flach (F.: grosserer Carl V. F. F. og Rigmor Stage Nielsen), f. 15. febr. 1926. [Holte.] Søn:

af 1. ægteskab:

Johnny Olaf Brønnum, f. 16. juli 1936, student, kunstmaler, konservator.

d. HANS Ove Brønnum, f. 26. sept. 1917, forstkandidat, Land Settlement Expert i C.I.M.E., g. 30. maj 1941 i Hellerup (Mess.) m. HELGA Blem Larsen, f. 27. juli 1918. [Sao Paulo, Brasilien.] Børn:

1) JACOB Erik Brønnum, f. 17. sept. 1942 i Kbh., student. [Aarhus.]

2) ANNIE Ingeborg Brønnum, f. 10. dec. 1944. (Vallø.)

3) MICHAEL Peter Roger Brønnum, f. 30. juni 1946.

4) EVA Patricia Brønnum, f. 14. febr. 1956 i Chile.

e. Otto Julius Ove JEP Brønnum, f. 22. okt. 1920, mag. art., bibliotekar ved Statsbiblioteket, g. 19. maj 1944 i Udby m. BIRTHE Dethlefsen, f. 24. juni 1920. [Aarhus.] Børn:

1) THOMAS Michael Brønnum, f. 27. jan. 1950.

2) MERLE Charlotte Brønnum, f. 11. sept. 1955.

7. OVE Henrik, f. 1. maj 1884 paa Klintholm, komponist, gaardejer. [Lundevanggaard, Borre, Møn.]

8. HENRIK Edgar, f. 3. sept. 1887 † 13. dec. 1933, assistent i Forsikringselskabet »Danmarks«, g. 20. sept. 1919 i Kbh. (St. A.) m. Emilie Marie Margrethe (GÆTTE) Steincke (F.: overretssagfører Evald Karl S. og Emilie Nielsine Bruun), f. 8. okt. 1899. [Charlottenlund.] Børn:

a. BENDT Maria Finn Brønnum, f. 6. dec. 1925 paa Frederiksberg, personalesekretær i S. Houlberg A/S, personaleinstruktør (TIA), delingsfører i hjemmevernet, g. 1° 1. juli 1950 i Hellerup (St. Therese) m. BIRGIT Cathrine Høffner (F.: grosserer Carl H. og Ida Callesen), f. 17. juni 1928 i Aabenraa, skilt 1955; 2° 21. aug. 1958 (b.v.) m. RIGMOR Nanna Landschoff Jørgensen (F.: gaardejer Holger Chr. J. og Thora Kirsten Kathinka Jensen), f. 9. aug. 1928. [Birkerød.] Døtre:

af 1. ægteskab:

1) Benedicte Maria Elisabeth Brønnum, f. 22. dec. 1950. (Vallø.) [Bagsværd.]

2) ALIX Maria Birgitte Brønnum, f. 15. april 1952 i Hørsholm. (Vallø.) [Bagsværd.]

b. SUZANNE Maria Emilie Brønnum, f. 7. maj 1928, assistent i udenrigsministeriet. [NATO, Paris.]

c. THYRA Karine Maria Brønnum, f. 25. juni 1932, børnehavelærerinde. [K.]

SCAVENIUS II

Hofjægermester Jakob Brønnum Scavenius til Basnæs, der var en broder til fornævnte kammerherre Peder Brønnum Scavenius, blev ved patent af 20. marts 1844 optagen i den danske adelsstand. Udførlig slægttavle med vaabenafbildning i farver, se aarg. 1907. Uddød i mandslinien 8. aug. 1949.

OTTO CHRISTIAN Jacob Jørgen Brønnum, f. 10. dec. 1875 † 10. sept. 1945 (søn af kammerherre, hofjægermester OTTO Jacob Brønnum, f. 19. maj 1849 † 29. okt. 1913 og CHRISTIANE comtesse Scheel, f. 28. jan. 1855, g. 3. jan. 1874 † 13. juli 1934), kammerherre, udenrigsminister, g. 1^o 4. april 1911 m. INGEBORG Hansen, f. 14. juni 1873 † 8. dec. 1949, skilt; 2^o 5. sept. 1927 i Kbh. (b.v.) m. ESTRED Charlotte Andersen (F.: professor, dr. phil. Vilhelm A. og Kirstine Charlotte Mathilde Friderichsen), f. 26. juli 1892 i Kbh. [K.]

BRODER

MOGENS Erik Frederik Peter Brønnum, f. 2. sept. 1877 † 8. aug. 1949, g. 22. dec. 1910 m. PAULA Cecilie Elisabeth Jensen (F.: sekretær A. P. Jensen og Alma Bolette Henriette, født Jensen), f. 20. aug. 1884. [K.]

SCHACK



Gammel nordtysk adelsslægt, af hvilken Hans Schack i det 17. aarh. kom til Danmark, 6. jan. 1658 blev naturaliseret og 25. maj 1671 ophøjet i grevelig stand. 17. sept. 1772 erhvervede Hans greve Schack bevilling paa, at alt hans afkom maa føre grevetitel. — Kammerherre Engel Carl Ernst von Schack blev naturaliseret 17. jan. 1776. — Udførlig slægttavle og vaabenafbildning i farver, se aarg. 1932.

DEN ADELIGE LINJE

I. gren.

Se »Danmarks Adels Aarbog«, 1932 og
»Genealogisches Handbuch des Adels II
(Gräfliche Häuser A I).«

DEN GREVELIGE LINJE

HANS lensgreve Schack til Schackenborg m. m. og det Seekamp'ske fideikommis, f. 8. april 1930 paa Schackenborg (søn af amtmand, kammerherre, hofjægermester, lensgreve Otto Didrik, f. 11. jan. 1882 † 28. jan. 1949 og KARIN Maria Bertha Josephine von Schack, f. 27. nov. 1889, g. 15. nov. 1923 † 22. nov. 1960), g. 1^o 21. sept. 1957 i Møgeltønder K. m. JUNE Barbara Jernert (F.: direktør, cand. polit. Carl Vilhelm J. og Grethe Rønberg), f. 10. marts 1939 paa Frederiks-

SCHACK

berg, skilt; 2° 4. aug. 1961 i Aarhus (N) m. KARIN Grete Olsen (F.: direktør Børge Chr. O. og Karen Margrete Borchsenius), f. 10. aug. 1937. [Schackenborg ved Møgeltønder.]

SØSTRE

1. Comtesse KARIN BIRGITTE Ulrica Henny Ellen, f. 11. jan. 1925 paa Schackenborg, student, hofdame* hos Hds. Majestæt Dronning Ingrid (Stb.V.2), g. 15. aug. 1959 i Møgeltønder K. m. general-løjtnant Adolf Erik Ehrnrooth (K^{1*}), f. 9. febr. 1905 i Helsingfors. [Åbo.]

2 Comtesse EVA Margrethe Agnes Elisabeth, f. 6. juni 1926 sst., læge, g. 12. juli 1952 paa Schackenborg m. kredslæge HUGH Francis George Zachariae, f. 5. nov. 1925 i Bangkok. [Fredensborg.]

3. Comtesse INGER SYBILLE, f. 3. febr. 1929 i Tønder, student, g. 14. maj 1958 paa Frederiksberg (b.v.) m. skibsreder Knut Henry Marx-Nielsen, f. 21. juli 1918. [Gentofte.]

FADERS SØSKENDE

1. Greve CHRISTIAN, f. 24. dec. 1882 paa Schackenborg, preuss. forstmeister*, premierløjtnant* (Pr.J.K.1), g. 30. maj 1913 i Nischwitz m. RUTH von Zimmermann, f. 1. febr. 1888 i Salzmünde † 24. marts 1943. [Düderode v. Seesen.] Børn:

a. Comtesse CHRISTIANE HELENE Margarethe, f. 14. febr. 1915 i Halle, g. 24. marts 1941 i Nienover m. Jobst friherre von Oldershausen zu Oldershausen, f. 11. juni 1913 i Breslau. [Oldershausen üb. Northeim.]

b. Comtesse ILLE Ulrikke Agnes, f. 22. nov. 1918 i Wurzen, g. 12. nov. 1947 i Nienover m. HORST Wiegemann, f. 15. aug. 1920 i Essen. [Hagen-Vorhalle.]

2. Comtesse ELLEN, f. 9. maj 1884 paa Schackenborg, mag. art. (Preetz.) [K.]

3. Comtesse AGNES Johanne Elisabeth, f. 20. aug. 1887 paa Schackenborg. (Preetz.) [K.]

4. Greve ERIK Hans, f. 17. sept. 1889 paa Schackenborg, cand. polit., generalkonsul*, konsul* i Flensborg (K.*D.M.) (B.L.4) (Fi.H.R.3¹), g. 1° 4. aug. 1919 i Vedbæk m. ELSE Grundtmann, f. 25. juni 1898 i Kbh., skilt 1929 (hun g. 2° m. Otto baron Lerche); 2° 27. okt. 1931 i Kbh. m. FANNY Agnete, født Bodenhoff, f. 22. okt. 1898 i S. Visning Klostermølle (hun g. 1° m. fabrikant Harald van Deurs, skilt 1931). [Daugaard.] Søn:

af 1. ægteskab:

Greve WERNER Didrik, f. 30. aug. 1922 i London, student, g. 1° 20. juli 1946 paa Frederiksberg (b.v.) m. KAREN Juliane Frida de Klauman, skilt; 2° 28. dec. 1951 i Kbh. m. GUDRUN Bach (F.: vicekonsul Bruno B. og . . .), f. 22. nov. 1928. [Frederiksberg.] Sønner:

af 2. ægteskab:

a. Greve Michael Hans, f. 1. juni 1952.

b. Greve Ulrik Kim, f. 28. juni 1958.

SCHAFFALITZKY DE MUCKADELL



En mährisk adelsslægt, der i det 17. aarh.'s slutning kom til Danmark. Gehejmeraad Albrecht Christopher Schaffalitzky de Muckadell til Arreskov optoges 2. april 1783 i den danske adel som greve af Muckadell. Slægten fører navnet Schaffalitzky de Muckadell. — Udførlig slægtafle og vaabenafbildning i farver, se aarg. 1928.

ERIK lensgreve Schaffalitzky de Muckadell til Arreskov, Brobygaard og Gelskov, f. 5. aug. 1888 paa Brobygaard (søn af kammerherre, hofjægmester, cand. jur. lensgreve ALBRECHT Christopher Carl Ludvig til grevskabet Muckadell, f. 11. juli 1859 † 10. aug. 1939 og CHARLOTTE Christiane Sophie Cederfeld de Simonsen, f. 12. dec. 1862, g. 7. sept. 1887 † 14. april 1918), nyder af grevskabet Muckadells successorfond, cand. jur., kammerherre, hofjægmester, sekondløjtnant ved livgarden, medlem af repræsentantskabet for Fyenske Brandassurance-selskab og for Københavns Handelsbank (R.*), g. 28. sept. 1923 i Ørbæk m. ANNA-ELISABETH Lange (F.: godsejer Rasmus Lars Haagen Leth L. og Bodil Langkilde), f. 19. okt. 1896 paa Ørbækunde. [Arreskov ved Korinth.]

BRØDRE

1. Baron Vilhelm BENDT, f. 21. april 1892 paa Brobygaard, student landbrugskandidat, forpagter, formand for Odense Sukkerfabriks Dyrkerforening, næstformand i Samvirkende danske Sukkerroedyrkerforeninger, medlem af repræsentantskabet for Fyenske Brandassurance-selskab og af bestyrelsen for Det kgl. danske Landhusholdningsselskab, g. 20. juli 1916 i Sdr. Broby m. MATHA Lodberg, f. 14. april 1895 † 24. nov. 1945; 2° 25. juni 1949 i Frederiksberg Slotsk. m. Else Bornemann. [Gelskov ved Højrup.] Døtre:

af 1. ægteskab:

- a. Baronesse ELSE Marie Charlotte, f. 23. nov. 1917 paa Gelskov, student, fysioterapeut, g. 7. sept. 1946 i Hillerslev m. sognepræst Niels Abelin Schou, f. 29. april 1921. [Fredericia.]
- b. Baronesse INGE, f. 28. maj 1921 paa Gelskov, student, eksam. husholdningslærerinde, socialraadgiver, g. 25. jan. 1954 m. forretningsfører NIELS Hatting, f. 10. marts 1927. [Brønshøj.]
2. Baron CHRISTIAN ALBRECHT, f. 21. aug. 1894 paa Brobygaard, student, forstkandidat, kammerherre, hofjægmester, kurator* for Det adelige Stift Vallø i Sjælland, (K.*D.M.), g. 12. maj 1920 i Kbh. m. cand. phil. RØSKVA Margrete Metz (F.: inspektør Julius M. og Elisabeth Fuglede Jensen), f. 5. aug. 1887. [Bjergsted Skov ved Jyderup.] Sønner:
- a. Baron MICHAEL til Bjergsted Skov og Grevindeskoven, f. 18. marts 1922 i Jægerhuset ved Arreskov, dr. agro., sekondløjtnant i livgarden, skovrider, medlem af Statens forstlige forsøgs-kommission, g. 31. marts 1951 i Ordrup K. m. BIRGITTE Mon-

SCHAFFALITZKY DE MUCKADELL

berg (F.: overlæge, dr. med. Anthon M. og Ingeborg Kiær), f. 4. okt. 1928 i Kbh. [Erikshaab pr. Højrurp.] Børn:

- 1) Baron ERIK Engelke, f. 16. jan. 1952 i Hellerup.
- 2) Baron JACOB, f. 5. okt. 1953 i Kbh.
- 3) Baronesse MITHALA, f. 6. aug. 1956 i Hellerup. (Vallø.)
- 4) Baron ULRIK, f. 4. aug. 1959 i Kbh.

b. Baron HENRIK til Bjergsted Skov og Grevindeskoven, f. 30. nov. 1923 i Jægerhuset ved Arreskov, student, sekondløjtnant i livgarden, forpagter, g. 22. sept. 1951 i Tjele K. m. ELLINOR Lüttichau. [County Limerick, Eire.] Børn:

- 1) Baron Christian, f. 29. sept. 1953 i Skotland.
- 2) Baronesse VIBEKE MARGRETHE, f. 13. okt. 1956 i Randers. (Vallø.)

3. Baron CARL ADOLF, f. 28. febr. 1904 paa Brobygaard, cand. polyt., afdelingsingeniør ved Generaldirektoratet for Statsbanerne, medlem af Ordrup Menighedsraad og af bestyrelsen for Lindevangshjemmet og Den grønlandske Kirkesag (R*), g. 16. marts 1927 i Østerhæsingene m. KAREN Kragelund (F.: Frederik Albinus K. og Thora Sophie Margrethe Christensen), f. 5. dec. 1906 i Lyderslev. [Gentofte.] Børn:

a. Baronesse Anna SOFIE, f. 22. okt. 1928 paa Arreskov, student, keramikker, sygeplejerske, g. 3. sept. 1954 i Ordrup K. m. læge OVE Jessen, f. 27. sept. 1928. [Glostrup.]

b. Baronesse MARIE LOUISE, f. 28. febr. 1930 i Kbh., g. 4. juli 1953 i Ordrup m. sergent ved ingeniørtropperne, cand. polyt., afdelingsingeniør FLEMMING Viggo Lange, f. 19. marts 1929. [Rungsted Kyst.]

c. Baronesse KAREN MARGRETE, f. 15. marts 1931 i Kbh., g. 30. aug. 1952 i Ordrup K. m. fuldmægtig POUL Kirkensgaard, f. 5. aug. 1923. [Virum.]

d. Baron BERNHARD, f. 22. dec. 1932 i Kbh., student, sergent ved ingeniørtropperne, forvalter, g. 25. febr. 1961 i Ordrup K. m. GRETHE Bossen (F.: lektor, cand. mag. Andreas Christian B. og Anna Juditha Staun Lassen), f. 7. april 1939. [Stenagergaard pr. Taastrup.] Datter:

Baronesse Ida Charlotte, f. 6. dec. 1961 paa Frb.

FARBRØDRE

1. Baron CARL BERNHARD, f. 26. maj 1861 † 1. febr. 1930, hofjægermester, g. 8. juli 1887 m. NANCY Ellen Hansen, f. 22. juli 1866 † 7. marts 1922. Børn:

a. Baronesse EMMA, f. 4. marts 1889, g. 4. juli 1912 i Ringe m. oberstløjtnant Christian Tillisch. [Charlottenlund.]

b. Baron OVE, f. 7. maj 1890, g. 19. juni 1915 i Gestelev m. VALBORG Sporon-Fiedler (F.: godsejer, hofjægermester Frederik S.-F. og Anna Sophie Holm), f. 24. okt. 1892 paa Bonderup. [Lille Værlose.] Børn:

1) Baron MOGENS, f. 8. juni 1916 paa Rynkebygaard, ingeniør, g. 5. juni 1943 i Gestelev m. Kis Krüger Andersen, f. 26. juli 1921. [Charlottenlund.] Børn:

- a) Baron Ove Bernhard, f. 4. aug. 1944 i Kbh.
- b) Baron Hans Ulrik, f. 3. april 1946 i Kbh.
- c) Baronesse Birgitte Marie, f. 14. jan. 1951 i Ordrup. (Vallø.)

SCHAFFALITZKY DE MUCKADELL

- 2) Baronesse ANNA Elisabeth, f. 18. juni 1917 paa Rynkebygaard, g. 21. aug. 1938 i Nyborg m. Erik Lacoppidan Mielche. [California.]
- 3) Baronesse TOVE, f. 8. juni 1921 paa Rynkebygaard, g. 1° 30. jan. 1943 i San Francisco m. THEODOR Schuitemaker, f. 6. okt. 1918, skilt, 2° 5. juni 1954 m. generalkonsul, kontorchef i udenrigsministeriet PAUL Bernhard Ryder, f. 1. nov. 1892 i Kbh. (K*.DM.) (M.T.Kha.) [New York.]
- c. Baronesse MARGRETHE, f. 4. marts 1893, g. 22. maj 1914 i Kbh. m. oberst CARL Christian Utke Ramsing, f. 31. maj 1883 † 10. febr. 1951. [K.]
2. Baron LUDVIG *Sophus Vilhelm til Rødkilde og Margrethesminde*, f. 24. sept. 1865 † 15. april 1923, g. 5. juli 1893 m. EMMA Margrethe Hansen, f. 18. juni 1869 † 9. maj 1957. Børn:
- a. Baron JOHAN LUDVIG, f. 21. april 1894 paa Rødkilde, hofjægermester, løjtnant* ved Jydske Dragonreg. (R.*), g. 19. okt. 1918 i Ollerup m. ELSE Undset Gyth, f. 24. juni 1897 i Kbh. [Hellebæk.]
Døtre:
- 1) Baronesse BIRTE Engelke, f. 5. aug. 1921 paa Margrethesminde, student, g. 26. sept. 1942 i Jægersborg m. amtmand over Sorø amt Vilhelm baron Wedell-Wedellsborg. [Sorø.]
- 2) Baronesse ANNE Merete Louise, f. 22. sept. 1924 paa Margrethesminde, g. 10. juli 1948 i Ulbølle m. godsejer, major GEORGE Keith Agnew, f. 25. nov. 1918. [Rougham, England.]
- b. Baron HENNING Emil, f. 17. maj 1895 paa Rødkilde, g. 16. nov. 1920 paa Steensgaard m. GUDRUN comtesse Bille-Brahe-Selby, (g. 1° m. Peter Anton Jacobæus, skilt). [Faaborg.] Søn:
- Baron STEEN Eiler f. 27. aug. 1921 paa Horne Møllegaard, student, sekondløjtnant i fodfolket, g. 1° 17. maj 1944 i Kbh. m. Edith Valborg Waage Petersen (F.: grosserer Hans W. P. og Eva Lassen), f. 25. maj 1922 i Kbh., skilt; 2° 13. aug. 1948 i Svanninge m. JYTTE Harpøth Bang (F.: hotelejer Holger Schelde B. og Erna Johanne Sidonia Marie Nielsen), f. 2. sept. 1925 i Kbh. (H). [Glumsø.]
- af 1. ægteskab:
- a) Baron MICHAEL, f. 17. jan. 1945 i Kbh.
- af 2. ægteskab:
- b) Baron STEEN Harpøth, f. 4. april 1949 i Faaborg.
- c. Baronesse ELSE, f. 24. jan. 1902 paa Rødkilde, g. 1° 26. sept. 1924 m. EIVIN Carl Suenson, f. 13. maj 1900, skilt 1935; 2° 3. marts 1937 i Kbh. (b.v.) m. overbetjent Harald VAGN Bygbjerg, f. 17. jan. 1906 i Kundby. [Gentofte.]

FARFADERS FARBRØDER

Baron LUDVIG Detlev til Nybøllegaard, f. 19. jan. 1804 † 30. sept. 1864, forst- og jagtjunker. Sønner:

- a. Baron SOPHUS Erik Skeel, f. 10. sept. 1836 † 10. juni 1892, g. 16. juni 1863 m. ADELAIDE Marie Henriette Mackeprang, f. 28. juni 1845 † 25. juli 1897. Søn:

Baron Erik OSKAR, f. 8. nov. 1871, ritmester* (R.*D.M.) (Fi. M.M.), g. 16. okt. 1905 m. AGNETE Minna Birk, f. 4. nov. 1879 † 9. okt. 1934. [Frederiksberg.]

SCHAFFALITZKY DE MUCKADELL

b. Baron LUDVIG Bernhard Maximilian, f. 10. maj 1843 † 13. marts 1922, oberstløjtnant, g. 19. jan. 1877 m. FANNY Kirstine Laurine Holm, f. 19. dec. 1859, skilt 1891 † 24. nov. 1944 (hun g. 2° m. svensk hofretsnotar Ernst FREDRIK Bjørkman †). Søn:

Baron CAI, f. 23. okt. 1877 i Viborg, kaptajn* af flaadens, afdelingschef* i marineministeriet, chefredaktør* af »Berlingske Aftenavis« (R.*D.M.) (H.T.S.) (I.F.2) (M.Gr.3) (N.O.N.3) (R.St.Stan.3) (S.Sv.3¹), g. 15. dec. 1900 m. ELLEN Ingeborg Seiersen (F.: fabrikant Anton S. og Marie Fritsche), f. 14. febr. 1879. [K.] Døtre:

- a) Baronesse BERETE, f. 18. sept. 1901, konventualinde i Roskilde adelige Jomfrukloster. [K.]
- b) Baronesse Ellen IRMELIN, f. 5. nov. 1911, g. 22. april 1943 i Kbh. (B) m. sproglærer PETER Refshauge, f. 22. okt. 1911 paa Nørregaard. [Hørve.]

SCHEEL - SCHEELE



Tysk slægt, der i det 17. aarh. kom til Danmark, og af hvilken de ægte agnatiske descendenter af den 1738 afdøde generalløjtnant Hans Heinrich Scheel ved kgl. aabent brev af 1. okt. 1890 er anerkendte som hørende til den danske adel. — Vaabenafbildning i farver og udførlig slægttavle, se aarg. 1893.

I. LINJE

Den preussiske gren.
Se aargang 1946.

II. LINJE

MAX Christian Frederik Scheel, f. 2. juni 1885 i Næstved (søn af universitetskonservator JOHAN Evald Christian, f. 21. juli 1854 † 10. juni 1938 og Caroline MARGRETHE Tryde, f. 5. juli 1855, g. 3. nov. 1883 † 13. okt. 1929), læge, g. 24. jan. 1914 i Kbh. m. WINNIE Schultz (F.: grosserer Hans Bonde S. og Louise Platou), f. 17. juli 1888 i Kbh. [Odense.] Døtre:

- a. BIRTHE, f. 25. sept. 1916 i Odense, g. 1° 10. nov. 1944 i Jægersborg K. m. fuldmægtig i overformynderiet PEDER OTTO Rosenørn, skilt; 2° 23. nov. 1946 i Odense m. sagfører, cand. jur. SVEND Ovesen Nygaard, f. 20. sept. 1916 i Vejle.
- b. METTE, f. 3. april 1919 i Odense, g. 6. dec. 1947 i Odense m. disponent OLE Bay, f. 16. jan. 1922 i Kbh.

BRØDRE

1. HOLGER Anton Vilhelm, f. 13. april 1887 † 25. sept. 1950, bankbestyrer, g. 21. maj 1937 paa Frederiksberg m. ELLA Marie Sophie Bast, f. 22. april 1891 i Kbh. [K.]
2. HENNING Knud Jørgen, f. 31. aug. 1889 i Holbæk, museumsinspek-

SCHEEL

tør, maler (R^{1*}) (F.O.I.P.) (I.St.5), g. 21. dec. 1920 m. ELSE Amalie Olesen, f. 8. juni 1896 † 1. marts 1956. [Hørsholm.] Søn:

JØRGEN, f. 10. febr. 1927 i Kbh., løjtnant i flyvevaabnet, g. 5. april 1958 i Høsterkøb m. IRENE Svensson (F.: skovløber Ejner S. og Else Heininge Thomsen), f. 22. aug. 1939 i Birkerød. Børn:

- 1) HANS HENRIK, f. 19. dec. 1959 i Vojens (Vojens K.).
- 2) Else, f. 11. aug. 1961 i Vojens (Høsterkøb K.).

FARFADERS BRØDRE

1. HANS *Christian Henrik*, f. 18. marts 1804 † 17. maj 1855, told-kontrolør, karakt. kaptajn. Søn:

Johan Jacob FREDERIK, f. 20. sept. 1827 † 12. juni 1869, arkivassistent. Sønner:

1) ANTON *Frederik*, f. 14. febr. 1860 † 1. maj 1937, direktør, g. 20. dec. 1910 i Frederiksberg K. m. Ingeborg ELISABETH Kromann, f. 26. maj 1882. [K.] Datter:

TOVE, f. 8. nov. 1911, g. 28. okt. 1936 i Frederiksberg K. m. isenkræmmer KNUD Lindvad, f. 22. aug. 1912. [K.]

2) Henrik SOPHUS *Emil*, f. 9. sept. 1864 † 21. febr. 1926, g. 15. juli 1900 m. PETRA Jacobine Larsen, f. 7. aug. 1867. [K.] Datter: ASTA Marie, f. 11. april 1902, g. 6. aug. 1922 m. kontrolør AKSEL Eiolf Paul Stauning, f. 21. juni 1899. [K.]

2. JACOB *Georg*, f. 31. aug. 1813 † 15. sept. 1878, godsforvalter, g. 7. juni 1854 m. *Dorothea Sophie* HENRIETTE *Frederichsen*, f. 17. aug. 1828 † 28. dec. 1886. Sønner:

a. CHRISTIAN *Frederik*, g. 24. febr. 1855 † 27. aug. 1931, g. 1. maj 1892 m. CHARLOTTE Gustafson, f. 5. dec. 1869. [Chicago.] Børn:

1) BERTHA, f. 20. febr. 1893, g. 17. sept. 1913 m. Beverly Burlinghame Brewer, f. 17. sept. 1891, skilt 1924 [Milwaukee, U.S.A.]

2) WALTER Byron, f. 16. dec. 1896, superintendent, g. 28. jan. 1928 m. PEARL Lena Martelle, f. 1. jan. 1892. [Chicago.]

3) ESTHER Henriette Louise, f. 6. dec. 1903. [Chicago.]

b. AXEL *Vilhelm*, f. 15. jan. 1864 † 31. juli 1950, kontreadmiral, g. 15. okt. 1898 i Paris m. Louise Marie CARMÉLITE Delinois (F.: belgisk konsul Charles D. og Elisabeth Lentz), f. 15. maj 1874 paa St. Thomas. [K.] Børn:

1) CARMEN Henriette, f. 26. juli 1899 i Kbh., g. 3. sept. 1930 m. direktør for kaliimporten ANDRÉ Edmond Joseph Delahousse, f. 9. april 1896 i Kbh. [Genève.]

2) CHARLES Axel *Georg*, f. 21. okt. 1900 i Kbh., cand. polyt., ingeniør ved Københavns Havnvæsen, g. 29. dec. 1927 i Kbh. (B) m. KATE Anna Mehlo Faber (F.: kontorchef Ulrik Peter Knud Thorvald F. og Olga Louise Kirstine Thomsen), f. 17. juli 1906 i Kbh. [K.] Datter:

LISE, f. 24. dec. 1929 i St. Nazaire, Frankrig, g. 4. juli 1956 m. ornitolog CARL Weismann, f. 20. sept. 1906 i Lindenberg.

3) ERIK Linois de, f. 26. jan. 1908 i Kbh., cand. jur., ekspeditionssekretær i finansministeriet, g. 4. maj 1940 i Marie-Magdalene K. m. Clara HÉLEN Elisabeth Suenson (F.: sekretær Otto Frederik S. og Nina Scott-Christensen), f. 19. sept. 1919 paa Frederiksberg, skilt 1950 (hun g. 2^o 6. dec. 1950 m. kaptajn Poul Schaffalitzky de Muckadell Ramsing, f. 9. juni 1918); 2^o 6. jan. 1954 m.

SHEEL

KIRSTEN Sommer (F.: kontorchef F. C. V. S. og Susanne M. Friis), f. 2. febr. 1911. [K.] Sønner:

af 1. ægteskab:

- a) Christian LENNART Linois de, f. 26. febr. 1941 i Hellerup.
- b) PETER Michael Linois de, f. 9. jan. 1946 i Hellerup.
- 4) JACQUELINE Marie-Rose Elisabeth, f. 20. dec. 1909 i Kbh., g. 28. juli 1932 i Kbh. m. læge KAY Rasmussen, f. 19. nov. 1906 i Gentofte. [Maribo.]
- 5) LILITH Nicole, f. 4. sept. 1916 i Kbh., student, g. 19. aug. 1938 m. overlæge, dr. med. Erling Østergaard, f. 9. nov. 1907 paa Frederiksberg. [K.]

III. LINJE

CHRISTIAN FREDRIK Scheel, f. 27. dec. 1930 i Oslo (søn af dommer JOHAN Fredrik, f. 26. dec. 1889 † 4. dec. 1958), civilingeniør, g. 10. dec. 1955 i Oslo m. GINA Michelet, f. 3. juni 1933 i Oslo. [Røa, Oslo.]

BRODER

Johan Henrik (JAN), f. 11. marts 1936 i Oslo, civilingeniør, løjtnant, g. 11. marts 1961 i Trondheim m. Magnhild (LILLEMOR) Forseth, f. 13. jan. 1938 i Tromsø. [Göteborg.]

MODER

ELSE Margrethe, født Voldum-Larsen, f. 12. jan. 1900 i Kbh., g. 16. okt. 1927 i Kbh., enke 4. dec. 1958. [Røa, Oslo.]

FADERS SØSKENDE

1. CARSTEN Bay, f. 6. maj 1891 i Kria., bankchef, g. 11. jan. 1918 i Oslo m. MILDRED Dawes, f. 19. sept. 1897 i Horten. [Moss.] Børn:
 - a. CARSTEN, f. 17. jan. 1929 i Moss, læge. [Porsgrunn.]
 - b. HANS JACOB, f. 30. jan. 1932 sst., civilingeniør, g. 11. sept. 1954 i Trondheim m. EVA Gran, f. 25. marts 1930 i Trondheim. [Moss.] Sønner:
 - 1) HANS HENRIK, f. 22. sept. 1956 i Hammerfest.
 - 2) OVE Herman, f. 6. okt. 1959 i Moss.
 - c. Mildred MERETE, f. 8. april 1934 sst., student, sygeplejerske. [Oslo.]
2. GEORG Henrik, f. 30. maj 1894 i Kria., kontorchef i hærens intendantur, kaptajn i reserven, g. 15. april 1922 i Oslo m. INGEBORG Bjelke Lund, f. 26. marts 1900 sst. [Bygdø.] Børn:
 - a. Anne Elisabeth (ANNELISE), f. 16. febr. 1923 i Graz, Østrig, g. 25. sept. 1947 m. lektor, skolebestyrer REIDAR Thygesen, f. 21. febr. 1915 i Kria. [Risør.]
 - b. Jens HERMAN, f. 7. juli 1924 i Oslo, overretssagfører, underdirektør i Norges Handelsstands Forbund, g. 10. marts 1949 i Oslo m. Lillian (LILLAN) Margareth Gullichsen, f. 15. marts 1925. [Oslo.] Børn:
 - 1) GEORG, f. 15. april 1950 i Oslo.
 - 2) MORTEN, f. 8. jan. 1953 sst.
 - 3) ELISABETH, f. 26. april 1956 sst.
3. CHRISTEN, f. 11. okt. 1896 i Kria., kontorchef i Statens Pensionskasse, g. 5. juli 1926 i Oslo m. MILDRED Hazeland, f. 25. aug. 1894 sst. [Oslo.]

SCHEEL

4. Elisabeth (LILI), f. 7. juli 1898 i Kria., keramiker, g. 6. sept. 1941 i Oslo m. komponist BJARNE Alexander Brustad, f. 4. marts 1895 i Kria., skilt. [Slemdal.]

PARFADERS BRODER

AXEL, f. 30. juli 1869 † 17. febr. 1925, højesteretsadvokat, g. 27. juli 1895 m. KIRSTEN Georgine Hjørsing, f. 10. maj 1871 † 3. marts 1960. Børn:

a. Johan OTTO, f. 24. sept. 1896 † 31. marts 1958, diplomingeniør, g. 29. aug. 1942 i Værdal m. Dagrund Lund, f. 28. dec. 1908 i Vikna. [Bærum.] Børn:

1) TRYGVE, f. 10. juni 1943 i Oslo.

2) RANDI, f. 22. febr. 1945.

b. INGRID, f. 23. april 1898 i V. Aker, g. 12. sept. 1929 i Moss m. diplomingeniør RAGNAR Evensen, f. 4. sept. 1897 i Kria. [Oslo.]

c. RANDI, f. 7. juni 1899 i Moss, g. 10. maj 1921 sst. m. konsul Hermod Sverre, f. 3. dec. 1897 i Kria. [Frankrig.]

d. VILHELM, f. 4. juni 1901 i Moss, højesteretsadvokat, bankdirektør, g. 28. aug. 1926 i Drøbak m. ASTRID Ring Morterud, f. 8. juni 1902 sst. [Moss.] Børn:

1) AKSEL, f. 17. sept. 1930 i Moss, cand. jur., sorenskriverfuldmægtig, g. 16. dec. 1957 i Oslo m. Laila Brekke, f. 25. maj 1934. [Orkla.] Søn:

Christian Vilhelm, f. 4. nov. 1958 i Orkdal.

2) ELISABETH, f. 7. dec. 1935 sst., g. 14. december 1958 m. tandlæge Kjell Ola Herud, f. 20. febr. 1930. [Kongsvinger.]

e. CHRISTIAN FREDERIK, f. 19. marts 1905 i Moss, højesteretsadvokat, g. 2. sept. 1933 i Trondheim m. ELINOR Johanne Huitfeldt Ræder, f. 24. maj 1912 sst. [Røa, Oslo.] Døtre:

1) KIRSTEN Ræder, f. 26. april 1936 i Oslo, g. 13. dec. 1956 i Oslo m. civilingeniør THOR Mellin Olsen, f. 13. juni 1928. [Bærum.]

2) INGER JOHANNE Ræder, f. 9. marts 1940 sst.

3) LILLIAN Ræder, f. 18. april 1947 sst.

IV. LINJE

Uddød i mandslinjen 12. aug. 1945.

ELIDA Johanne Dorothea Scheel, f. 5. febr. 1898 i Kria. (datter af ekspeditionschef CHRISTIAN Frederik, f. 21. aug. 1865 † 8. marts 1926), cand. oecon., konsulent i handels- og skipsfartdepartementet. [Oslo.]

SØSTER

Elisabeth (ELISE) Catharine, f. 19. maj 1901 i Kria., g. 24. marts 1923 i Kria. m. professor i statsøkonomi og statistik, dr. phil. THOMAS Sinding, f. 21. sept. 1896 † 12. marts 1951. [Oslo.]

MODER

HELGA, født Andersen (F.: højesteretsassessor Jacob Rolsdorff A. og Elida Johanne Dorothea Bay), f. 4. juni 1868 i Solør, g. 17. juni 1896 i Kria., enke 8. marts 1926. [Oslo.]

SCHHEEL

V. LINJE

VILHELM Scheel, f. 29. marts 1913 i Kria. (søn af gesandt ARNE, f. 11. jan. 1872 † 15. aug. 1943 og MARIA Mathilde Smith, f. 12. febr. 1885, g. 9. dec. 1909 † 27. juli 1951), forretningsmand, g. 1° 1942 m. . . ., skilt 1946; 2° 31. marts 1950 i Oslo m. MARIT Johanne Halvorsen, f. 23. jan. 1922 i Kria. [Oslo.] Sønner:

af 2. ægteskab:

1. AXEL, f. 30. april 1954 i Oslo.
2. VILHELM, f. 12. febr. 1956 i Oslo.

SØSKENDE

1. VALBORG Nancy Lilli, f. 3. aug. 1911 i Kria., g. 9. dec. 1932 i Berlin m. Norges gesandt i Polen LAURITZ Grønvold, f. 17. aug. 1891 i Kria. [Warzawa.]

2. ARNE, f. 6. aug. 1914 i Kria., overrettsagfører, kontorchef i finansdepartementet, g. 20. dec. 1944 m. EVA Fuhr, f. 12. sept. 1916 i Tønsberg. [Oslo.] Børn:

- a. ARNE, f. 22. nov. 1945 i Oslo.
- b. BRITA, f. 15. febr. 1950 i Oslo.

FADERS BRODER

OLAF, f. 1. okt. 1875 † 27. dec. 1942, overlæge, dr. med., g. 31. juli 1903 m. JOHANNA Sofie Nissen, f. 31. juli 1876, skilt 1929 † 8. sept. 1956. [Oslo.] Børn:

a. AXEL Christen, f. 21. dec. 1905 † 26. maj 1953, overlæge, g. 15. juni 1938 i Oslo m. SOLVEIG Fougner Rhode, f. 12. febr. 1915. [Oslo.] Børn:

- 1) VIBEKE, f. 25. maj 1941 i Oslo.
 - 2) OLAF, f. 4. juni 1948 i Oslo.
- b. EVA Margarete, f. 12. aug. 1912 i Kria., student, arkitekt, g. 1° 2. nov. 1939 i Berlin m. diplomingeniør ALEXANDER Hans Walter Exner † marts 1944; 2° . . . juli 1951 m. forretningsmand ALF Hauge, f. . . .

FADERS FARBRØDER

Anton VILHELM Rosing, f. 7. okt. 1840 † 9. marts 1910, assessor i Norges Højesteret, g. 9. sept. 1882 m. Dorothea (DOLLY) Margrethe Grøn, f. 13. april 1857 † 27. juli 1934. Sønner:

1. JØRGEN Herman Vogt, f. 26. aug. 1883 † 19. marts 1959, byfoged i Oslo, g. 26. okt. 1915 i Kria. m. PETRA Michelet Gedde (F.: major Wiel G. og Wenche Malvina Michelet), f. 2. okt. 1891 sst. (N.F.M.1) (N.r.K.H.). [Oslo.]

2. Andreas FREDRIK Grøn, f. 25. febr. 1886 † 24. juni 1932, dr. phil., statsarkivar, g. 5. marts 1924 i Oslo m. ALETTE Finne (F.: oberstløjtnant, dr. med. Gabriel Grubbe Dietrichson F. og Alette Cappelen), f. 1. maj 1893 sst. [Oslo.]

GREVERNE SCHEEL - SE SKEEL

SCHIMMELMANN

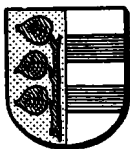

Heinrich Carl Schimmelmann til Ahrensburg blev ved patent af 16. april 1762 ophøjet i friherrelig og 28. april 1779 i grevelig stand. — Udførlig slægt-tavle og vaabenafbildning i farver, se aarg. 1934.

ERNST Sophus Christian Erik greve Schimmelmann, f. 31. juli 1887 paa Ahrensburg (søn af preuss. virkelig gehejmerraad, lensgreve CARL Gustav Ernst til grevskabet Lindenberg, til Mylenberg gods samt til fideikommissgodset Ahrensburg i Holsten, f. 29. okt. 1848 † 5. sept. 1922 og Elisabeth (BETTY) Catharina Skeel, f. 22. maj 1861, g. 31. aug. 1884 † 31. aug. 1928), har frasagt sig retten til at arve faderens besiddelser, g. 6. maj 1925 i Vallø m. MARIE comtesse Danneskiold-Samsøe, f. 27. febr. 1894 i Kbh. † 28. juni 1945 i Helsingør. [Lichtensee ved Hoisdorf, Holsten.]

SØSKENDE

1. Comtesse SOPHIE Adelaide Erika Caroline, f. 17. april 1886 paa Ahrensburg (Pr.r.K.2), g. 3. juli 1923 i Wandsbeck m. skatteembedsmand PAUL Muttscheller † 5. marts 1947. [Kressbronn.]
2. Lensgreve HEINRICH Carl til Lindenberg (det tidl. grevskab L.) og til Mylenberg gods, f. 13. juni 1890 paa Ahrensburg, medbesidder* af det grevelige Schimmelmannske fideikommiss, besidder af det Wandsbeck'ske fideikommiss, preuss. ritmester*, formand for bestyrelsen for A/S Rold Skovs Savværk og for A/S Jens Byriel (Bulg.K.M.) (Fi.Fr.3) (Fi.Fr.M.) (H.H.K.) (Pr.J.K.1.2) (Ty.K.Æ.K.1) (U.K.M.) (W.M.F.3) (Ø.M.F.K.), g. 1° 9. jan. 1925 i Berlin m. LOUISE Demuth, f. 10. febr. 1903 i Ahrensburg, skilt; 2° 29. juli 1937 i Kbh. m. MARGRETHE van der Aa Berthelsen, f. 23. juni 1919 i Kbh., skilt; g. 2° m. oberst Walther Niederehe †, 3° m. flyverløjtnant Knud E. M. Levring, skilt; 3° i Taagerup 10. nov. 1940 m. BIRTHE Marie Markersen (F.: civilingeniør Henrik Marquard M. og Julie Laura Larsen), f. 11. juni 1913 i Rødby. [Lindenberg pr. Fjellerad.]
Børn:

af 2. ægteskab:

- a. Greve Carl Heinrich, f. 23. juni 1938 paa Lindenberg, g. 16. sept. 1961 i Kbh. m. ALIS Mary, f. Rasmussen, f. 18. juli 1935 (g. 1° m. Svend Jensen, skilt). [Ordrup.]

af 3. ægteskab:

- b. Greve Hans Ove, f. 12. okt. 1941 paa Lindenberg. [Frankfurt am Main.]
 - c. Comtesse ELISABETH Marie Louise, f. 6. juni 1943 paa Lindenberg. (Vallø.)
3. Greve CARL OTTO Werner, f. 22. juli 1891 paa Ahrensburg, tysk major (H.H.K.) (Pr.J.K.1.&2) (Joh.) (Ty.K.F.K.1) (W.M.F.3), g. 1° 11. sept. 1917 i Berlin m. DOROTHEA Felicitas Margrethe Antoinette von Wedel, f. 21. aug. 1898 i Rathenow, skilt † 3. april 1946 (hun g. 2° m. rigsbankdirektør Curt Lange); 2° 24. aug. 1933 i London m. NANCY Chetwode Ram, f. 6. dec. 1911 i Tenby, Wales, skilt; 3° 22. juli 1951 i Nonnenhorn m. ELFRIEDE Dorothea Margaretha Sierk,

SCHIMMELMANN

f. 6. dec. 1916 i Süderstapel (g. 1° m. Gustav Johann Wachtel † 28. april 1945). [Ahrensburg, Holsten.] Børn:

af 1. ægteskab:

a. Greve WOLFFGANG Hasso Elard, f. 2. april 1921 i Hagen ved Ahrensburg. (Stuttgart.)

b. Comtesse GISELA Dorothea Margarete Antoinette, f. 19. sept. 1925 paa Ahrensburg. [München.]

af 2. ægteskab:

c. Comtesse JULIA Elisabeth Adelaide Chetwode, f. 20. jan. 1939 i Hamburg, g. 25. marts 1961 i London m. RICHARD Walker. [London.]

4. Comtesse Louise (LITA), f. 18. aug. 1892 paa Lindenberg, g. 14. jan. 1920 sst. m. preuss. oberstløjtnant HANS von Nolte, f. 3. aug. 1878 † 29. april 1937. [Ahrensburg, Holsten.]

5. Greve THEODOR Friedrich Carl, f. 3. marts 1896 paa Ahrensburg, tysk oberst (Fi.Fr.3) (H.H.K.) (Pr.J.K.1.2) (Ty.J.K.1*) (W.M.F.3) (Ø.M.F.K.), g. 20. febr. 1924 i Kbh. m. MARTHA Maria Rickers, f. 14. april 1903 i Reinfeld. [Lübeck.]

FADERS BRODER

Greve WERNER Ernst Carl, f. 12. sept. 1865 † 12. aug. 1941, hofjægermester, g. 14. febr. 1900 m. Ida MARGRETHE comtesse Knuth, f. 27. sept. 1880 † 24. jan. 1944. Døtre:

a. Comtesse Elisabeth Benedicte Polly Caroline (LISSI), f. 21. maj 1901 paa Dronninglund, g. 26. febr. 1921 i Kbh. (C) m. Christian Eiler greve Brockenhuus-Schack.

b. Comtesse KAREN Adelaide Margrethe, f. 12. febr. 1903 paa Dronninglund, g. 5. febr. 1926 m. Jørgen greve Knuth, skilt.

c. Comtesse MANON Christiane Olga, f. 10. nov. 1904 paa Dronninglund, priorinde for Roskilde adelige Jomfrukloster, enke efter hofjægermester Christian baron Wedell-Neergaard.

PARFADERS BRODER

Greve CARL Gustav Christian, f. 9. aug. 1830 † 26. juli 1901, preuss. ritmester, g. 10. juli 1857 m. ELISE Clementine Starke, f. 10. juli 1836 † 24. nov. 1920. Descendens, se aargang 1946.

VON SCHOLTEN



En patricier-slægt fra Amsterdam, som indkom til Danmark med Jobst von Scholten, der døde 1721 som general og blaa ridder. Hans sønnesøn, generalmajor Jobst Gerhard von Scholten blev adlet 23. april 1777. Ved bevilling af 19. febr. 1918 har kejser Karl I af Østrig ophøjet oberst, brigadekommandør Erwin Maria Friedrich von Scholten

og hans ægte agnatiske efterkommere i friherrestanden. — Udførlig stamtavle og vaabenafbildning, se aarg. 1961.

VON SCHOLTEN

I. LINJE

JOBST Palle von Scholten, f. 19. april 1907 i Kbh. (søn af udskrivningschef, ritmester, kammerjunker **Jens PETER**, f. 15. dec. 1882 † 30. sept. 1947), aid-de-camp i U.S.A. Coast Guard Ait Post, g. 22. april 1942 i Minneapolis m. **Sylvia Elisabeth Hansen**, f. 11. juni 1920 i Minneapolis. [San Lorenzo, Calif.] Børn:

1. **JOHN** Poul, f. 30. juni 1944.
2. **TITTE** Charlotte, f. 30. nov. 1945.

SØSTER

Anna Alvilde FRANZISCA, f. 15. sept. 1909 i Odense, g. 28. marts 1943 i Kbh. (Jac.) m. D.S.c. ingeniør, afdelingsleder ved forsøgs-laboratoriet **HARRY Charles Beck**, f. 30. dec. 1909 i Chicago. [Hareskov.]

MODER

ASTRID, født Pålsson, f. 6. nov. 1877, g. 12. aug. 1905, skilt. [K.]

FADERS SØSTER

ADELGUNDE, f. 21. okt. 1881 paa Nedergaard, enke efter direktør for De danske Kongers kronologiske Samling paa Rosenborg, kammerherre **Christopher greve Trampe**.

II. LINJE

ELIZABETH von Scholten, f. 5. marts 1921 (datter af administrator **Bjørn**, f. 7. okt. 1871 † 27. dec. 1947), administrator for det Benzonske familie-legat, g. 25. aug. 1956 i Graasten m. sagfører, cand. jur. **PREBEN Windfeldt Skak Poulsen**, f. 5. febr. 1922 i Rise. [Odense.]

MODER

EVELYN, født Ellerton, f. 29. marts 1888, g. 31. jan. 1909, enke 27. dec. 1947. [Odense.]

III. LINJE

JOAN Gerhard Rudolph von Scholten, f. 13. febr. 1918 i Vordingborg (søn af kammerjunker, kaptajn, kontorchef **GERHARD Rudolph**, f. 5. febr. 1889 † 9. febr. 1936 og **BODIL Møller**, f. 13. juni 1891, g. 7. april 1914, skilt), grosserer, g. 1° 2. maj 1942 i Næstved (St.P.) m. **ELISABETH Giersing** (F.: kammerherre, oberst **Alf G.** og **Ruth Moresco**), f. 30. sept. 1919 i Kbh., skilt † 17. jan. 1957 (hun g. 2° 1954 m. civilingeniør **Palle Arendrup Bruun**); 2° 9. okt. 1949 m. **BIRTE Bendix** (F.: grosserer **Ove B.** og **Bodil Meyer**), f. 22. maj 1928, skilt; 3° 1961 m. **HELLE Mogensen**. Børn:

af 1. ægteskab:

1. **MICHAEL** Gerhard Rudolph, f. 3. maj 1943 i Kbh.

af 2. ægteskab:

2. **JAN Peter**, f. 2. maj 1951 i Hellerup.
3. **Pia Elsa**, f. 19. marts 1954 i Hellerup. (Vallø.)

SØSKENDE

af faderens 1. ægteskab (se ovenfor):

1. **ELI** Regitze Theodora, f. 20. jan. 1915 i Vordingborg, g. 1. maj 1937 i Kbh. m. læge **KNUD Ivar Kjeld Roepstorff**, f. 26. okt. 1909 i Kbh. [Hillerød.]

VON SCHOLTEN

af faderens 2. ægteskab (se nedenfor):

2. JØRGEN-ULRIK Gerhard, f. 23. nov. 1924 i Kbh., salgschef, sekondløjtnant i livgarden, g. 27. aug. 1949 m. ETHEL Nielsen (F.: grosserer H. N. og Maria Strouhal), f. 29. aug. 1919 i Kbh. [K.] Sønner:

a. HENRIK, f. 26. febr. 1950 i New York.

b. JESPER, f. 31. aug. 1953 i Kbh.

3. BENT Henrik Niels, f. 3. okt. 1927 i Kbh., grosserer, g. 28. sept. 1957 i Maribo Domk. m. Bente Honoré Hansen (F.: prokurist Holger H. og Ester Jørgensen), f. 4. juli 1934 i Maribo. [Charlottenlund.] Datter:

....., f. 6. juni 1962.

FADERS ENKE

OLGA Ellinor, født Lange (F.: fabrikant Niels Thy L. og Ellen Meyer), f. 16. dec. 1899 i Kbh., g. 1° 1. febr. 1924, enke 9. febr. 1936; 2° 6. maj 1937 m. bankbestyrer THEODOR Rudolph von Scholten. [K.]

FARFADER

FREDERIK Rudolph Gerhard, f. 10. aug. 1857 † 19. febr. 1936, proprietær, g. 1° 6. maj 1888 m. THEODORA Fabricius, f. 16. dec. 1866 † 5. febr. 1890; 2° 23. sept. 1892 m. DAGMAR Brummer, f. 28. jan. 1864 † 28. april 1940. Børn:

af 1. ægteskab:

1. THEODOR Rudolph, f. 11. jan. 1890 paa Nybogaard, Kvistgaard, bankbestyrer, g. 1° 14. jan. 1919 i Kbh. m. ANNA Regine Malling (F.: amtslæge Einar Thorvald M. og Eline Bolette Ingeborg Schousboe), f. 24. maj 1896 i Roskilde, skilt; 2° 6. maj 1937 m. OLGA Ellinor, født Lange, f. 16. dec. 1899, enke efter kaptajn, kontorchef, kammerjunker Gerhard Rudolph von Scholten (se ovenfor). [K.] Børn:

af 1. ægteskab:

a. AASE Elisabeth, f. 3. febr. 1920 i Frederiksted, St. Croix, g. 17. juni 1944 i Kbh. (G) m. Ditlev greve Ahlefeldt-Laurvig til Stensballegaard.

b. TOVE, f. 16. jan. 1922 i Frederiksted, g. 2. juni 1945 i Kbh. (G) m. direktør Andreas Jacob Holm, f. 1. nov. 1911. [K.]

c. ERIK, f. 22. juni 1929 i Frederiksted, revisor, g. 7. juli 1951 i Søllerød m. lægeaut. fysioterapeut og sygegymnast BENTE Sophie Møhl (F.: civilingeniør Hakon Reinhold M. og Karen Lise Schjelderup Braun), f. 6. aug. 1929 i Kbh. [K.] Sønner:

1) PETER Christopher, f. 6. jan. 1952.

2) NILS CHRISTIAN, f. 11. aug. 1956 i Kbh. (Ordrup K.)

af 2. ægteskab:

2. ELISABETH, f. 24. juli 1893 paa Gruberholm pr. Vallø, g. 9. maj 1923 i Kbh. (Jac.) m. sekondløjtnant ved ing., civilingeniør HARALD Thomas Henrik Nielsen Moldow, f. 4. dec. 1891 i Odense (St.Kn.). [Gentofte.]

VON SCHREEB*



Christian Frederik Schreber, af en i Sachsen fra begyndelsen af det 15. aarh. blomstrende patricierslægt, traadte 1664 i dansk tjeneste og døde 1711 som dansk, virkelig konsistorialraad i Oldenburg. Hans sønnesøn, dansk justits- og regeringsraad i Oldenburg, landraad i Slesvig og Holsten Eberhard Schreber blev 8. aug. 1755 optagen i den danske adelsstand med navnet von Schreeb. Udførlig slægtstavle, se aargang 1923. Vaabenafbildning i farver, se aarg. 1948.

TOR Gustaf Wilhelm Schreber von Schreeb, f. 13. sept. 1882 i Värnamo (søn af kommissionslandtmätare WILHELM Leopold Henrik, f. 28. febr. 1835 † 1. april 1902 og AMALIA Paulina Kruckenberg, f. 2. dec. 1847, g. 1. dec. 1872 † 7. dec. 1921), kontorchef* ved Generaldirektoratet for de svenske Statsbaner (S.V.3¹) (S.M.nor.1) (S.P.S.M.1) (Sv. J.B.M.1) (Fi.J.F.T.1), g. 23. marts 1924 i Vreta Kloster K. m. LISA Normelli (F.: ekspeditionsforstander ved S.S.B. Thure Johan Börje N. og Olga Johanna Augusta Ståhlbom), f. 9. aug. 1892 i Norrköping. [Stockholm-Bromma.] Sønner:

1. HANS Schreber Eberhard, f. 12. jan. 1925 i Stockholm, kaptajn ved Generalstabskåren, g. 2. nov. 1951 i Karlbergs Slotskapel m. Maud Elisabeth GUNNILA friherreinde von Stedingk (F.: kommandant i Stockholm, oberst Gustaf Magnus friherre v. S. og Maud Fanny Murray), f. 2. okt. 1931 i Stockholm. [Stockholm.] Børn:

a. HANS Christian, f. 19. aug. 1952.

b. Ebba ELISABETH, f. 1. aug. 1954.

c. Maud LOUISE, f. 9. juni 1959.

2. TOR Christian Frederik, f. 31. okt. 1926 i Stockholm, med. lic., assistentlæge ved Karolinska Sjukhuset (Sv.r.K.F.T.), (F.N. T.M.) (K.W.S.M.), g. 28. sept. 1957 i Stockholm (Oscars K.) m. BIRGIT Gerda Helène Nydahl (F.: kaptajn Axel Adolf Rudolf N. og Daisy Louise von Brömssen), f. 21. sept. 1928 i Stockholm. [Stockholm.] Børn:

a. CATHARINA Louise, f. 5. april 1959.

b. JOHAN Christian Tor, f. 24. maj 1961.

3. WILHELM Ernst Johan, f. 7. okt. 1928 i Stockholm, kaptajn ved signaltropperne, g. 7. okt. 1953 i Solna K. m. BENITA von Samson-Himmelstjerna (F.: oberstløjtnant Erik v. S.-H. og Solveig Emilia Charlotta Enequist), f. 12. marts 1934 i Stockholm, skilt 1962. [Stockholm.] Børn:

a. ERIK Wilhelm, f. 15. nov. 1954.

b. BARBARA Elisabeth, f. 31. aug. 1957.

AF SCHULENBURG*

Gammel tysk adelsslægt. Ved resolution af 14. febr. 1818 og patent af 1. maj 1828 blev »Leopold Wilhelm baron af Schulenburg« optagen i den danske adelsstand.

Se: »Danmarks Adels Aarbog«, 1923, og
»Gothaisches genealogisches Taschenbuch
der gräflichen Häuser«.

SCHULIN



Johan Sigismund Schulin blev 6. april 1731 adlet og 31. marts 1750 ophøjet i grevelig stand med rang som lensbesiddende greve.

Christian Julius William greve Schulin erholdt ved patent af 10. marts 1873 i anledning af, at han havde tiltraadt besiddelsen af baroniet Zeuthen, tilladelse til at forene navnet Zeuthen med sit eget og at føre det friherrelige Zeuthen'ske vaaben og ved patent af 2. marts 1912 tilladelse til at føre dette sidste i forbindelse med det grevelige Schulin'ske vaaben.

Ved patent af 24. sept. 1920 fik premierløjtnant William Christophe⁹ Sigismund greve Schulin tilladelse til at forene det Zeuthenske navn med sit eget og at føre det Zeuthenske vaaben i forening med det Schulin'ske.
— Udførlig slægttafle og vaabenafbildning i farver, se aarg. 1929.

SIGISMUND lensgreve Schulin til Frederiksdal (det tidl. fideikommissgods F.), f. 14. okt. 1892 i Thisted (søn af amtmand, kammerherre, greve VILHELM Peter, f. 17. sept. 1849 † 21. sept. 1922 og OLGA Cecilie Hedemann, f. 1. juni 1864, g. 19. dec. 1891 † 14. juni 1941), forstkandidat, kammerherre, hofjægermester (R¹.*), g. 8. juni 1920 i Søllerød m. JOHANNE Amalie Schou (F.: højesteretsdommer August Laurids S. og Elise Goos), f. 19. sept. 1896 i Kbh. (V.F.). [Frederiksdal ved Lyngby.] Sønner:

1. Greve JOHAN Sigismund Vilhelm, f. 16. april 1921 i Hillerød, fideikommissbesidder. [Søbakken, Frederiksdal pr. Lyngby.]
2. Greve VILHELM Peter, f. 3. juli 1923 i Jægerhuset ved Frederiksdal (Lyngby K.), forstkandidat, stiftsforvalter ved Aastrup Kloster (Det grevelige Dannemandske Stift), g. 1. sept. 1953 i Wiesbaden m. Jutta Lola Elsa von Scheven (F.: major Hans Erich v. S. og Charlotte Utz), f. 1. juni 1924 i Buenos Aires. [Aastrup Kloster pr. Tølløse.] Døtre:
 - a. Comtesse CAROLA Johanne Anita Erica Louise, f. 23. dec. 1955 i Roskilde. (Lyngby). (Vallø.)
 - b. Comtesse Anita Elisabeth Christina, f. 11. okt. 1957 i Roskilde (Soderup K.). (Vallø.)
 - c. Comtesse Elisabeth Louise Beatrice, f. 4. maj 1960 i Roskilde. (Soderup K.). (Vallø.)

SCHULIN

3. Greve CHRISTIAN Sigismund Ludvig, f. 7. febr. 1932 paa Frederiksdal Slot (Lyngby K.), student, forvalter. [Birkendegaard.]

BRØDRE

1. Greve Knud Vilhelm, f. 20. sept. 1894 † 29. april 1956, premierløjtnant, g. 1^o 7. juli 1917 m. RIGMOR Margrethe Foss, f. 7. juni 1895, skilt † 7. jan. 1958 (hun g. 2^o 15. jan. 1936 m. kontreadmiral Eivind Musæus Dahl † 13. maj 1955); 2^o . . juni 1954 m. ESTHER Andreasen, f. 9. april 1918. [K.] Børn:

af 1. ægteskab:

a. Comtesse EBB A Sigismunda, f. 17. maj 1918 i Kbh. (G), g. 8. april 1941 m. landsrettsagfører POV L Jantzen, f. 5. sept. 1915 i Klampenborg. [Klampenborg.]

b. Greve ERIK Vilhelm, f. 14. marts 1920 i Ringsted, civilingeniør, g. 12. dec. 1948 i Brooklyn, N.Y. (Danske K.) m. GRETHE Helwigh (F.: direktør Otto Gerner H. og Poula Bendix Hansen), f. 15. okt. 1924. [K.] Børn:

1) Greve KRESTEN Vilhelm, f. 13. nov. 1951 paa Frederiksberg.

2) Comtesse Louise Elisabeth, f. 2. april 1956 paa Frederiksberg. (Ordrup.)

2. Greve OSCAR Erik Julius, f. 7. maj 1897 † 28. marts 1957, højesteretsdommer, administrator for Det grevelege Dannemandske Stift, g. 23. febr. 1924 i Hellerup K. m. ELLEN Schottmann (F.: ingeniør Frederik Camillus S. og Karen Nielsine Kirkebye), f. 1. nov. 1898 i Kbh. [Skodsborg.]

FARFADERS BRØDER

Greve Hans Sigismund Frederik Alexander WILLIAM, f. 26. nov. 1811 † 27. april 1856, hoffjægermester, inspektør paa godset Drage i Holsten. Søn:

Greve Carl Frederik SIGISMUND Louis, f. 10. okt. 1855 † 20. dec. 1904, g. 2. dec. 1881 m. ANNA Cecilie Adelheid Hastrup, f. 5. febr. 1860 † 26. okt. 1919. Børn:

a. WILLIAM Christopher Sigismund greve Schulín-Zeuthen til Sophienholm, f. 27. nov. 1884 † 3. aug. 1948, g. 1^o 15. juni 1910 i Kbh. m. Karen ELLEN Bernburg, f. 18. dec. 1880, separ. † 14. aug. 1935; 2^o 13. sept. 1935 paa Sophienholm m. ANNA Marie Hansen (F.: Poul H. og Karen Sørensen), f. 4. febr. 1899 paa Breth Mark. [Sophienholm ved Tølløse.] Børn:

af 1. ægteskab:

1) Greve Carl Frederik Louis Sigismund Christian Julius WILLIAM, f. 11. juli 1911 paa Frederiksberg (Kbh. H.), g. 1^o 3. marts 1937 i Warfield m. Alice (SALLY) Kathleen Butler, f. 9. sept. 1910 † 18. maj 1944; 2^o 12. maj 1945 m. INGRID Sophie Marie Larsen (F.: forpagter Carl Laurids L. og Anne Sophie Poulsen), f. 19. jan. 1912 paa Heldagergaard. [Thygesminde pr. Varmark.] Børn:

af 1. ægteskab:

a) Greve William (BILL) Peter Johan Sigismund, f. 15. dec. 1937 i Svendborg (Tølløse K.), styrmandsaspirant ved A. P. Møllers rederier, g. . . . juli 1958 i Sdr. Stenderup K. m. EVEN Hansen (F.: kapelmester E. H. og . . .), f. . . . [Svendborg.]

SCHULIN

af 2. ægteskab:

- b) Greve Carl Georg William SIGISMUND, f. 3. marts 1946.
- c) Comtesse INA Lone Ingrid Birgitte Sophie, f. 10. febr. 1947. (Vallø.)
- 2) Greve MOGENS Preben Johan Sigismund, f. 16. dec. 1912 i Kbh. (G.), g. 1^o 6. nov. 1938 i Tølløse K. m. SONJA Henckel (F.: Holger H. og Magda Marie Jørgine Jørgensen), f. 2. april 1914 i Skive, skilt 1948; 2^o [Valparaiso.] Børn:
 - a) Sigismund, f.
 - b) Ane Marie, f.
- 3) Greve Ernst Alexander Waldemar SIGISMUND, f. 19. marts 1916 i Aalborg, direktør for transportkompagniet "Camino Chile Argentina", g. 19. marts 1944 m. Vicka Serrano. [Guaique, Aysen, Chile.] Børn:
 - a) Greve William Sigismund, f. 7. nov. 1945.
 - b) Comtesse LAILA, f. 2. marts 1948.
 - c) Comtesse INGRID, f. 23. juni 1950.
 - d) Comtesse ASTRID, f. 10. febr. 1954.
- 4) Comtesse TOVE Elisabeth Margrethe, f. 18. aug. 1918 i Aalborg (Bramminge St. A.), g. 16. april 1940 i Tølløse m. overlæge BENGT Nyrop Weile, f. 1. dec. 1908 i Kbh. (Math.). [Varde.]

af 2. ægteskab:

- 5) Comtesse Anna Catharine Laihla Marie Sigismunda ALLI Sybille, f. 19. marts 1942 paa Sophienholm. (Vallø.)
- b. Comtesse Caroline (LEILA) Margrethe, f. 1. aug. 1886 paa Hostrup, g. 1^o 20. april 1912 i Holte m. forstkandidat, plantagebestyrer Holger von Bülow, f. 27. april 1884 † 28. marts 1924; 2^o 5. aug. 1925 paa Sophienholm m. godsejer SVEN Åke Viktor Hallen-Schwartz, f. 20. nov. 1890. [Jersey, England.]
- c. Comtesse ANNA Sigismunda, f. 13. marts 1889 paa Hostrup g. 12. okt. 1910 i Søllerød m. oberst ved det tyske rigsværns artilleri Bernhard Alexander FELIX Troost, f. 18. dec. 1875 † 21. juli 1938. [Münster, Westf.]

SEHESTED



Gammel dansk adelslægt, hvis slægttavle kan føres tilbage til 1337. — Udførlig stamtavle med portrætter og vaabenafbildninger i farver, se aarg. 1911 og 1954.

DEN ÆLDRE LINJE

JØRGEN Sehested til Broholm (det tidl. stamhus B.), f. 2. april 1885 i Kbh. (søn af landbrugsminister, kammerherre KNUD til Addithus, f. 4. dec. 1850 † 28. aug. 1909 og ELLEN Sophie Magdalene Bech, f. 11. sept. 1859, g. 26. jan. 1883 † 8. jan. 1941), cand. jur., g. 11. okt. 1921 i Stockholm m. INGRID

SEHESTED

Frisk, f. 24. okt. 1901 i Stockholm, skilt (g. 2° m. direktør, ritmester, kammerjunker Stig Møller † 3. sept. 1956). [Broholm ved Gudme.] Døtre:

1. BIRGITTE, f. 30. okt. 1922 i Kbh., g. 21. sept. 1946 i Tel-Aviv, Palæstina, m. captain, ingeniør JOHN Grice.
2. METTE SOPHIE, f. 1. sept. 1926 i Svendborg, g. 15. marts 1950 i Kbh. m. grosserer Ifver Juul, separeret. [Svendborg.]

SØSKENDE

1. OVE Flemming, f. 9. jan. 1888 i Kbh., cand. polit., overordentlig og befuldmægtiget ambassadør* (K.*D.M.) (Br.S.K.1) (C.H.L.4) (Fi.H.R.¹) (F.Æ.L.3) (N.St.O.2^a) (P.Chr.2¹) (S.Kr.4) (Stb.Kron. M.E.II.), g. 7. okt. 1919 i Kbh. (Andr.) m. GERTRUD Ida Augusta Frimodt (F.: grosserer Mouritz Monberg Lund F. og Ingeborg Holten), f. 12. april 1893 i Kbh. (Naz.)
2. MARGRETHE Christine Caroline, f. 1. febr. 1890 i Kbh., stiftsdame i Vallø. [K.]
3. CHARLOTTE Christine, f. 23. okt. 1891 i Kbh., hofdame* hos Hds. M. Dronning Alexandrine, hofstiftsdame i Vallø (I.F.3) (N.O.H.D.) (Sp.C.F.1). [K.]

FARFADER

Niels FREDERIK Bernhard til stamhuset Broholm, f. 20. febr. 1813 † 15. an. 1882, kammerherre, hofjægermester. Sønner:

1. HARALD, f. 25. marts 1856 † 30. marts 1901, cand. jur., herredsfuldmegetig, g. 16. marts 1886 m. Vilhelmine (MIMI) Marie Margrethe Holbech, f. 9. sept. 1862 † 9. juni 1937. Datter:
KAREN, f. 15. maj 1890 i Holstebro, stiftsdame i Vallø. [Vallø.]
2. HOLGER, f. 2. april 1860 † 1. jan. 1928, ingeniør ved søværnets bygningsvæsen, g. m. ELEONORA Christine Jensen, f. 30. maj 1869 † 20. marts 1913. Datter:
HILDA, f. 20. okt. 1889 i Kbh., g. 15. juni 1917 i Kbh. (Jac.) m. organist CARL Christian Sauer, f. 6. april 1888 † 2. okt. 1942. [K.]

DEN YNGRE LINJE

KNUD Sehested, f. 13. marts 1886 paa Østerskovgaard, Laasby (søn af ALI Frederik Malte, f. 1. dec. 1860 † 5. juli 1925 og JOHANNE Sophie Tørring, f. 9. nov. 1861, g. 2. juni 1885 † 28. juli 1937), direktør, nyder af det Rosenfeldtske fideikommis' successorfond, g. 1° 27. juni 1919 m. PAULA Hennings, f. 29. april 1896 † 21. febr. 1927; 2° 24. maj 1954 i Nøddebo m. ELISABETH Sehested. [Fort Lauderdale, Florida.]

BRODER

STEEN, f. 5. aug. 1887 paa Østerskovgaard, Laasby, civilingeniør, sekondløjtnant* i art., president* for The Engineering Association of Malaya, (R.*) [Singapore], g. 14. marts 1914 i Odense (St. Kn.) m. EBBA Hennings (F.: konsul Christian H. og Thora Camilla Jensen), f. 11. aug. 1892 i Odense. [K.] Sønner:

1. CHRISTIAN Thomsen, f. 27. dec. 1914 i Bangkok, besidder af det Frederik Sehested Fraugdegaard'ske fideikommis. [K.]
2. KNUD Gyldenstjerne, f. 1. okt. 1917 i Singapore, civilingeniør, g. 24. juni 1949 i Ipoh, Perak (St. Mich. Church) m. VERONICA

SEHESTED

- Patricia Mc Mahon (F.: Thomas Mc M. og Gladys Beatrice Mc Carthy), f. 30. juni 1924 i Sydney, Australien. [Singapore.] Børn:
a. MAXWELL Steen Gyldenstjerne, f. 16. maj 1950 i Kuala Lumpur, Malaya. [Herlufsholm.]
b. VERONICA, f. 7. dec. 1952 i Singapore.
c. Malte LEIF, f. 12. nov. 1956 i Singapore.

FARFADERS BRODER

ANDREAS *Michael Magnus Steen*, f. 10. dec. 1838 † 4. nov. 1922, ritmester, g. 16. jan. 1866 m. ELISABETH *Caroline Louise Leth*, f. 12. nov. 1841 † 19. maj 1897. Sønner:

1. HANNIBAL, f. 23. juli 1871 † 10. nov. 1925, trafikinspektør ved statsbanedriften, g. 18. nov. 1902 m. MARTHA *Bjerre-Jensen*, f. 9. juni 1879 † 21. febr. 1939. Døtre:

- a. JYTTE, f. 18. sept. 1903 i Kbh., g. 1. juli 1927 i Kbh. (B) m. rektor, cand. mag. Ove TAGE Høeg, f. 20. jan. 1900 † 29. juni 1961. [Odense.]
- b. KIRSTEN Merete, f. 15. juli 1905 i Kbh., g. 18. okt. 1929 i Kbh. (B) m. bankier EINAR Emil Høeg, f. 2. aug. 1905 † 28. aug. 1958. [Hellerup.]
- c. HELLE Vibeke, f. 31. maj 1908 i Hellerup, g. 6. april 1939 i Horsens (Kl.K.) m. landsretssagfører KNUD Birkerød Segilman, f. 28. nov. 1905 † 31. jan. 1960. [Kerteminde.]

2. ANDREAS, f. 7. febr. 1877 † 10. juni 1959, læge, g. 1^o 17. juni 1905 i Kbh. m. Eleonora (NOA) *Christine Falck Barfod*, f. 9. nov. 1883 † 6. dec. 1915; 2^o 20. juni 1919 i Dragør m. DAGMAR Brodersen (F.: læge Johannes Nicolay B. og Helena Mathilda Heikel), f. 24. nov. 1883 i Lyngby. [K.] Børn:

af 1. ægteskab:

- a. ELISABETH, f. 15. maj 1906 i Kbh., g. 24. maj 1954 i Nøddebo m. direktør KNUD Sehested.
- b. JØRGEN *Michael*, f. 29. febr. 1908 i Dragør, nyder af succesorfondet for det Andreas Sehested Fraugdegaardske fideikommis, kæmner i Julianehaab, g. 12. nov. 1936 i Godthaab m. OLGA Elisabeth Karen Gerda Mathiesen (F.: kolonibestyrer Lauritz M. og Sophie Hutzel), f. 31. juli 1906 i Nanortalik. [Julianehaab.] Børn:

1) NIELS, f. 19. okt. 1937 i Kbh. [Birkerød.]

2) Ebba VIBEKE, f. 7. marts 1940 i Julianehaab. (Vallø.) [Birkerød.]

- 3) STEEN Malte, f. 18. okt. 1945 i Godthaab. [Herlufsholm.]
- c. BIRTHE *Christine*, f. 2. nov. 1912 i Dragør, g. 20. dec. 1936 i Karise m. lektor, cand. mag. FREDERIK Ploug Dahlkild, f. 11. juni 1908 paa Trunderupgaard. [Virum.]

af 2. ægteskab:

- d. ANNE METTE, f. 19. dec. 1920 i Dragør, g. 17. juni 1949 i Frederiksberg K. m. proprietær KJELD Simony Høyer, f. 1. april 1920 i Kjeldsmark, Gimsing sg. [Aarslevholm pr. Randers.]
- e. MAJA Helena, f. 14. april 1923 i Dragør, g. 30. juni 1945 i Frederiksberg K. m. ingeniør EBBE Fog Schousbo, f. 24. maj 1917 i Nr. Aaby. [Trørød.]

DE SERÈNE D'ACQUERIA



Gammel fransk slægt, af hvilken generalkrigskommissær Joseph Louis Bruno David de Serène d'Acqueria, som under den franske revolution indkom her til landet, blev adlet 30. april 1817. — Udførlig slægttafle med vaabenafbildning i farver, se aarg. 1888 og 1889.

LOUIS Joseph David Bruno de Serène d'Acqueria, f. 23. febr. 1881 (søn af strandkontrollør, translator Jean LOUIS Oscar, f. 5. juli 1851 † 8. dec. 1938 og MARIE Sophie Hess, f. 20. okt. 1859, g. 1878 † 14. april 1935). [Aalborg.]

SØSKENDE

1. JEANNE Thora Victoire Marie, f. 4. dec. 1878, g. 22. juli 1904 m. plantageejer JAMES French, f. 29. marts 1871 † 28. maj 1937. [London.]

2. GASTON, f. 23. april 1882, sømand*. [Aalborg.]

3. Oscar Robert RAYMOND, f. 9. nov. 1888 † 25. aug. 1959, assistent ved Landbohøjskolen, g. 1° 18. dec. 1922 m. OVINE Amalie Olsen, f. 18. dec. 1892, skilt 1939; 2° 2. juli 1939 m. OLGA Margrethe Nielsen, f. 22. juli 1902. [K.]

4. GERHARDINE Josephine Sophie, f. 7. april 1891, klosterfrøken i Vemmetofte. [London.]

5. BARBOT, f. 30. okt. 1894, tjenestemand* ved statsfængslet i Vridsløse, g. 1° 9. juli 1921 m. ESTHER Annette Magdalene Barbara Gierding, f. 18. sept. 1901, skilt april 1935; 2° 27. okt. 1936 m. STELLA Frida Andersen Steffensen, f. 3. april 1905. [Drejør pr. Svendborg.]
Børn:

af 1. ægteskab:

a. JULES Oscar, f. 10. april 1922, fotoassistent, g. 2. april 1955 i Gentofte m. INGER Margrethe Herbst, f. 12. okt. 1928 i Kbh. [K.]

Datter:

JEANNE Marie, f. 19. maj 1956 i Haslev.

b. GERDA Marie, f. 5. jan. 1925. [K.]

c. Esther AGNETE, f. 5. maj 1929. [K.]

6. HENRI Herbert, f. 11. aug. 1905, forfatter, godsfuldmægtig ved Gisselsfeld adelige Jomfrukloster, g. 27. okt. 1935 m. AGNES Gerda Hansen, f. 28. jan. 1914. [Gisselsfeld.] Døtre:

a. Kirsten MARGIT, f. 3. nov. 1938, konventualinde i Gisselsfeld adelige Jomfrukloster, kontorassistent. [Haslev.]

b. JYTTE Karin, f. 9. juli 1944, konventualinde i Gisselsfeld adelige Jomfrukloster.

Den i Argentina levende gren, se aargang 1950.

SKEEL - SCHEEL



Gammel dansk adelslægt, af hvilken Johannes Skeel nævnes 1366. — Kammerjunker Christen Scheel til Gammel Estrup blev 29. sept. 1725 optaget i lensgrevelig stand. — Udførlig slægttavle med vaaben-afbildninger i farver, se aarg. 1901 og 1943.

DEN ADELIGE LINJE

OVE Skeel til Birkelse, f. 24. juli 1898 paa Skeelslund (søn af hofjægermester Jørgen ERIK Frederik til stamhuset Birkelse, f. 4. okt. 1859 † 17. febr. 1918 og FANNY Elisabeth baronesse Gyldenkrone, f. 8. sept. 1865, g. 4. okt. 1890 † 8. febr. 1942), nyder af stamhuset Birkelses successorfond, kammerherre, hofjægermester, medlem af administrationen af det Skeelske fideikommiss, kornet ved livgarden, kompagnichef* i hjemmeværnet (Hjv.F.T.), g. 8. dec. 1923 paa Frederiksborg m. INGEBORG Louise baronesse Wedell-Wedellsborg. [Birkelse pr. Aabybro.] Børn:

1. BENTE Marie, f. 18. marts 1925 paa Birkelse, student, g. 24. april 1958 m. godsejer, cand. jur. Aage Wolff-Sneedorff til Engelholm, f. 3. jan. 1921 i Snesere. [Engelholm pr. Tappernøje.]
2. ERIK Ludvig, f. 29. marts 1929 paa Gl. Toftegaard, forpagter, g. 22. sept. 1960 i Karise K. m. HANNE Selchau-Hansen (F.: gods-ejer Chr. S.-H. og), f. [Gl. Toftegaard pr. Aabybro.]

Datter:

ANNEMETTE Fanny, f. 28. juni 1961. (Vallø.)

3. INGER Elisabeth, f. 2. juni 1930 paa Gl. Toftegaard, g. 15. sept. 1950 paa Birkelse m. KNUD Iuel til Petersgaard Hovedgaard. [Petersgaard.]
4. OVE Albret, f. 14. okt. 1937 paa Gl. Toftegaard, matros.

SØSKENDE

1. INGER, f. 2. okt. 1895 paa Skeelslund, g. 22. aug. 1923 i Aaby m. kammerherre, hofjægermester, løjtnant* ved gardehusarreg. JACOB Estrup til Kongsdal, f. 17. juli 1897 paa Ormstrup. [Kongsdal ved Mørkøv.]

2. Otte TYGE til Lyngsbækgaard, f. 19. dec. 1902 paa Skeelslund, hofjægermester, g. 4. febr. 1937 i Ebeltoft m. RIGITZE Sofie Salome baronesse Gyldenkrone. [Lyngsbækgaard ved Femmøller.] Søn:

ANDERS Otto, f. 10. aug. 1939 i Aalborg, landvæsenselev.

FARFADER

SOPHUS Frederik Erik Otto til stamhuset Birkelse, f. 29. jan. 1836 † 2. aug. 1897, kammerherre, hofjægermester, g. 2. dec. 1858 m. ERIKKA Josephine Eleonora baronesse Schaffalitzky de Muckadell, f. 5. okt. 1834 † 3. marts 1926. Sønner:

1. OTTO, f. 1. dec. 1862 † 26. april 1945, branddirektør, g. 12. juli 1887 m. Cathrine Marie Louise (MIMI) Henriette Tillisch, f. 27. aug. 1864 † 27. jan. 1943. Børn:

a. JØRGEN Sophus Christian, f. 9. maj 1888 † 17. febr. 1959, løjtnant i den canadiske hær, korporal i Royal Canadian Mounted Police, g. 27. aug. 1929 m. Francis Beatrice Mutch, f. 29. okt. 1899. [Winnipeg, Manitoba, Canada.] Børn:

SKEEL

- 1) ELLEN Karen, f. 25. jan. 1931 i Winnipeg, lærerinde.
 2) PATRICIA Ann, f. 12. okt. 1934 sst., g. 3. juli 1957 m. læge GORDON Watters. [Winnipeg.]
 3) JAN Otto, f. 12. okt. 1934 sst.
- b. ELLEN Caroline Erikka Sophie, f. 29. sept. 1889 paa Oxholm, kontorfuldmægtig* i statsradiofonien, konventualinde i Roskilde adelige Jomfrukloster. [Brede.]
- c. INGEBORG, f. 16. maj 1891 paa Oxholm, konventualinde i Roskilde adelige Jomfrukloster (M.T.Kfh.). [K.]
- d. KIRSTEN, f. 6. nov. 1895 paa Oxholm, kontorfuldmægtig i Statsradiofonien, g. 27. juli 1926 i Kbh. (b.v.) m. overretssagfører POUL Klubien, f. 17. sept. 1873 † 10. maj 1952. [K.]
- e. ALBRET, f. 10. jan. 1903 i Fredensborg, cand. jur., sagfører, kontorchef i direktoratet for arbejdstilsynet, sekretær ved byudviklingsudvalget for Københavns-egnen (R.*) g. 1° 26. april 1930 i Kbh. (CS) m. Sophie AGNETE Basse Fønss, f. 29. juli 1903 † 18. dec. 1951, skilt; 2° 29. dec. 1947 i Frederiksberg Slotsk. m. kaptajn i hjemmeværnet ELLY Rolf Larssen (F.: oberst Carl Otto Rolf L. og Anna Emilie Hahn Høegh-Guldberg), f. 2. jan. 1905 i Aarhus (Domk.) (Hjv.F.T.) (g. 1° 1928 m. landsretssagfører Erik Vilhelm Petri, f. 20. febr. 1905, skilt † 24. juni 1961). [Ordrup.] Datter:
- af 1. ægteskab:
- METTE, f. 17. april 1933 paa Frederiksberg, laboratorieassistent, g. 15. febr. 1958 i Hellerup K. m. sekretær, cand. polit. Poul Christian Matthiessen, f. 1. febr. 1933. [Lyngby.]
2. LUDVIG Ditlev Schaffalitzky de Muckadell, f. 8. jan. 1865 † 24. sept. 1950, kammerjunker, kaptajn, g. 18. april 1891 m. Caja Christiane Louise ELISABETH Boalth, f. 22. dec. 1866 † 22. april 1953. Børn:
- a. ERIK, f. 17. juli 1892 i Kbh., ejer af Holkegaard, landsretssagfører, direktør for Sparekassen for Ebeltoft By & Omegn, medl. af best. og repræsentantskabet for Kgl. Dansk Automobilklub og af administrationen for det Skeelske fideikommiss, 18. Skeelske patron for Roskilde adelige Jomfrukloster, æresmedlem af Monaco's Automobilklub (R.*) (Mon.G.5) (Joh.), g. 9. okt. 1918 i Kbh. (G) m. BIRGITTE Elisabeth Basse Fønss. [Holkegaard, Gravlev ved Hyllested.] Børn:
- 1) BERTE, f. 4. marts 1922 i Rise, Ærø, g. 21. febr. 1948 i Fuglslev K. m. arkitekt, sekondløjtnant i art. HOLGER Jørgen Langvold, f. 17. dec. 1919 i Kbh. [Viborg.]
- 2) JØRGEN, f. 27. maj 1923 i Ebeltoft, sekondløjtnant ved livgarden, forvalter. [Canada.]
- b. JYTTTE, f. 20. marts 1895 i Kbh., g. 1° m. AAGE Schmidth, død, skilt; 2° 30. aug. 1933 i Kbh. (B) m. revisor, exam. ejendomsmægler Søren WILLY Stegener, f. 25. aug. 1883 i Kbh. [K.]
- c. MOGENS Christian, f. 6. febr. 1900 i Kbh., elektrotekniker, assistent ved Frederiksbergs Belysningsvæsen, g. 12. nov. 1927 i Kbh. (b.v.) m. ELLA Katharina Dolgorucki Boye (F.: sognepræst Mathias Andreas B. og Vilhelmine Andersen), f. 29. april 1900 i Torriid (g. 1° m. Hugo Bergqvist, skilt). [Rønnehus, Rungsted.]
- d. CHRISTEN, f. 28. maj 1903 i Kbh., student, sekondløjtnant ved livgarden, amtsbogholder ved Københavns Amtsraad, skole-

SKEEL

fondsbogholder ved Københavns Amts Skolefond, g. 1° 9. marts 1933 i Kbh. m. NATALIE Beckmann (F.: grosserer Alexander B. og Bertha Wachtel), f. 5. sept. 1897 i Krakow, skilt; 2° 18. okt. 1950 i Vedbæk K. m. Else TITA Borch (F.: udvandringschef, konsul, kaptajn Caspar Frederik Carl B. og Emmy Nielsen), f. 25. dec. 1912 i Kbh. (g. 1° m. dr. med. Paul Henius † 1949). [K.] e. PREBEN, f. 26. aug. 1904 i Aunslev, kaptajn af res. ved livgarden, fuldmægtig i Østifternes Kreditforening, (Fi.R.L.F.T.), (Sv.R.O.H.T.1), g. 9. febr. 1934 i Kbh. (V.F.) m. KIRSTEN Haxthausen. [Frederiksberg.] Søn:
ULRIK, f. 7. aug. 1949.

DEN GREVELIGE LINJE TIL ESTRUP

KRESTEN Frederik Adam lensgreve Scheel, f. 4. febr. 1915 paa Gl. Ryomgaard (søn af lensgreve JØRGEN Carl til Hjelm, f. 18. aug. 1874 † 23. febr. 1944 og ERIKA Ellen Estrup, f. 15. juni 1891, g. 10. sept. 1912, skilt † 21. okt. 1960), løjtnant af res. ved livgarden, g. 1° 12. dec. 1939 i Borreby Kapel m. Anne Marie Castenschield, skilt (g. 2° m. advokat Allan Heyman); 2° 10. dec. 1958 i Dublin (b.v.) m. Katherine Virginia Harris (F.: Francis C. H. og . . .), f. 19. nov. 1940 i Indien. [Kiganjo, Kenya.] Børn:

af 1. ægteskab:

1. Comtesse MARIE LOUISE, f. 26. marts 1941 i Odense.
2. Greve CARL-ADAM, f. 13. aug. 1943 sst.

af 2. ægteskab:

3. Comtesse CAROLINE, f. 14. febr. 1960 i Kenya.

SØSKENDE

af faderens 1. ægteskab (se nedenfor):

1. Comtesse Ellen ELÉ, f. 2. nov. 1913 paa Gl. Ryomgaard, g. 26. maj 1950 i Kbh. (H) m. Caj Dahl Jensen, f. 27. april 1909. [Charlottenlund.]
2. Greve JØRGEN Jacob, f. 9. febr. 1916 paa Gl. Ryomgaard, student, oberstløjtnant i forsyningsstropperne (R*) (H.T.H.) g. 15. juli 1939 i Charlottenlund (Mess.) m. ANNE-SOPHIE Emerentze baronesse Gyldenkrone. [Virum.] Børn:
 - a. Comtesse SUZANNE, f. 11. juni 1940 paa Frederiksberg, overordentlig stiftsdame i Vallø.
 - b. Comtesse ANN-BEATE, f. 4. aug. 1943 sst. (Vallø.)
 - c. Comtesse CHRISTIANE, f. 28. juli 1953 i Gentofte.
 - d. Greve CHRISTIAN Ditlev, f. 20. nov. 1960 i Virum. (Lundtofte K.).
3. Comtesse Ingeborg REGITZE, f. 22. maj 1917 paa Gl. Ryomgaard, g. 1° 30. aug. 1945 i Aalborg (Bud.) m. civilingeniør OVE Esrum, f. 14. okt. 1916, skilt; 2° 1949 m. grosserer BØRGE Jespersen, f. 1. febr. 1908, skilt; 3° 30. april 1954 m. cand. jur. CARL GEORGE Jacobsen, f. 2. nov. 1924. [Søborg.]
4. Greve CARL Gustav, f. 13. aug. 1919 i Aarhus, vinhandler, løjtnant af res. ved livgarden, g. 2. maj 1947 i Frederiksberg K. m. ANNE LISE Jensen (F.: maskiningeniør Alfred Hedemann J. og Kirstine Christiansen), f. 21. febr. 1915 i Arden. [Birkerød] Sønner:
 - a) Greve JØRGEN Carl Erik, f. 31. maj 1953 i Kbh.
 - b) Greve KRESTEN Ulrik Jacob, f. 19. dec. 1956 i Kbh.

SKEEL

5. Greve ULRIK, . 20. marts 1922 paa Gl. Ryomgaard, cand. agro., g. 14. juli 1948 i Skovshoved m. METTE Ida Konow (F.: godsejer Helge Henri K. og Kirsten Wibroe Bech), f. 24. juni 1926 paa Gammelgaard (Ryde K.) [Virum.] Børn:

- a) Greve GREGERS Ulrik, f. 11. dec. 1951 i Hellerup (Jægersborg K.).
- b) Greve TROELS August, f. 14. marts 1958 i Virum. (Lundtofte K.)
- c) Comtesse PERNILLE Henriette Adriane, f. 5. jan. 1960 i Virum (Lundtofte K.).

af 2. ægteskab (se nedenfor) :

6. Greve GEORGE, f. 27. juni 1927 i Pau, Frankrig, assurandør, g. 1° 24. okt. 1953 i Randers m. HELLE Vibeke Erland, f. 19. maj 1933 i Randers, skilt; 2° 5. aug. 1960 i Struer m. BIRGIT Valentiner-Branth (F.: dommer Ove V.-B. og Inge Valborg Sørensen), f. 14. okt. 1938 i Vejle. [Aalborg.]

7. Greve HENRIK, f. 29. juli 1935 paa Gl. Ryomgaard, ansat ved flyvematerieltjenesten. [Aalborg.]

FADERS ENKE

Lensgrevinde GERDA Elisabeth, f. Lund, f. 22. marts 1902, enke 23. febr. 1944. [Aalborg.]

FADERS BRØDRE

af farfaderens 1. ægteskab m. Ingeborg Brøchner :

1. Greve KRESTEN Siegfred, f. 23. aug. 1875 † 11. dec. 1958, direktør, g. 20. marts 1914 i Kbh. (Jac.) m. LILI Margrethe Marlow, f. 9. febr. 1889 i Kbh. [K.] Datter:

Comtesse BIRTE Marie, f. 12. aug. 1916 paa Frederiksberg, g. 1° 25. febr. 1938 m. prokurist Folmer Falk-Larsen, skilt; 2° 14. sept. 1939 i Gentofte (b.v.) med direktør Georg Bruun, f. 11. okt. 1896 i Vejle, skilt. [K.]

2. Greve ULRIK Hans Cecil, f. 8. okt. 1877 † 24. april 1925, g. 1° 7. april 1906 m. Andrea MARIA Asta, født Bruun, f. 7. juli 1868 † 13. dec. 1944, skilt 1914 (hun g. 1° m. kammerjunker Ado Lindholm); 2° dec. 1916 m. ELSA Caroline Lagerlöf, f. 12. juni 1887. [K.]

af farfaderens 2. ægteskab m. EMMA Otalie Dahlbom :

3. Greve OTTO Christen Christian, f. 1. okt. 1895 i Kbh. (Jac.), g. 1° 11. april 1922 paa Frederiksberg (Mariendal) m. INGEBORG Graszitz, f. 2. marts 1905 i Kbh. (H.K.), skilt (hun g. 2°, skilt); 2° 14. jan. 1928 i Los Angelos m. MABEL Green (F.: grosserer Francis John Horne G. og Annie Wedgwood), f. 20. jan. 1895 i Ilkley, Yorkshire, England. [Los Angelos.] Døtre:

af 1. ægteskab :

a. Comtesse SONJA Kirstine, f. 10. okt. 1922 i Gentofte, g. 24. juli 1950 i Æbeltoft (b.v.) m. AZOUZ Mathari, f. . . . i Tunis.

af 2. ægteskab :

b. Comtesse CAROL Christense Elisabeth, f. 30. juli 1935 i San Francisco.

FARFADERS FADER

Lensgreve JØRGEN til stamhuset Estrup, f. 20. aug. 1827 † 3. sept. 1889, kammerherre. Søn:

Greve JØRGEN, f. 29. marts 1857 † 18. marts 1918, g. 1° 29. maj

SKEEL

1880 m. DAGMAR Jacobs, f. 10. sept. 1858, skilt † 23. juli 1922;
2° 23. juli 1915 m. ANNA Charlotte Angmann, født friherreinde
Brauner, f. 9. juli 1861 † . . . 1943. Datter:

af 1. ægteskab:

Comtesse Else Dagmar JYTTÉ Brok, f. 11. dec. 1882 paa Sand-
holm, g. 1° 7. sept. 1907 i Nordrup m. grosserer CARL Bayer,
f. 16. juni 1860 † 9. febr. 1924; 2° 12. jan. 1928 i Hillerød (b.v.)
m. assurandør KNUD Carl Christian Hinrichsen, f. 16. jan.
1879 i Kbh. [Charl.]

DEN GREVELIGE LINJE TIL ROSENKRANTZ

FREDERIK CHRISTIAN Rosenkrantz greve Scheel til Ryegaard og
Trudsholm (det tidl. stamhus Rosenkrantz), f. 17. dec. 1897 paa
Trudsholm (søn af hofjægermester, greve HENRIK Jørgen til stam-
huset Rosenkrantz, f. 17. jan. 1866 † 14. okt. 1917 og Sophie Louise
de Falsen baronesse Zytphen-Adeler, f. 5. okt. 1872, g. 24. maj
1895 † 5. jan. 1942), hofjægermester, kaptajn* af reserven i artilleriet,
medbestyrer af det Zytphen-Adelerske familielegat (R.*) (Hjv.F.T.),
g. 18. nov. 1926 i Skovshoved m. POLLY Adelheid Vilhelmine Adane
baronesse Lerche, formand for Rye-Sonnerup Sygeplejeforening.
[Ryegaard ved Kirke Saaby.] Børn:

1. Comtesse BENTE Adane Sophie Louise til Bramsnæs, f. 26.
marts 1928 i Kbh. (Rye K.), lægeaut. arbejds- og beskæftigelses-
terapeut, g. 7. juli 1956 i Kirke Sonnerup m. direktør Poul Erik
Dufour, f. 16. febr. 1922 i Aarhus. [Bramsnæs.]

2. Comtesse ELLEN Marie Polly til Jægerslund, f. 27. jan. 1931
i Kbh. (Rye K.), statsaut. sygeplejerske, g. 19. dec. 1957 i Rye K.
m. premierløjtnant af res. ved Gardehusarreg. Leif Löchte, f. 7.
febr. 1930 paa Kielshøj. [Lundsgaard, Stenstrup.]

3. Greve NIELS Henrik Rosenkrantz til Kongeskovgaard, f. 6.
aug. 1933 paa Ryegaard (Rye K.), sergent ved gardehusarreg.,
g. 6. maj 1959 i Hørsholm m. Irene ELISABETH Norstrand (F.:
direktør Finn Adolf Carl N. og Agnes Louise Huitfeldt), f. 28.
aug. 1934. [Ryegaard.] Børn:

a. Greve JOHAN Christian Rosenkrantz, f. 31. marts 1960 paa
Frb. (Rye K.).

b. Comtesse HELLE Louise Polly, f. 30. marts 1962 paa Rye-
gaard (Sonnerup K.).

SØSKENDE

1. Comtesse KIRSTEN Birgitte, f. 1. sept. 1899 paa Trudsholm, g.
4. nov. 1927 i Kbh. (B) m. direktør Hans Christian Andersen, f.
17. april 1903 i Roskilde. [Roskilde.]

2. Greve MOGENS Ivar Otto, f. 28. jan. 1903 paa Trudsholm, tøm-
merhandler, g. 9. marts 1928 i Kbh. (G) m. Nina (NINJA) Rosen-
stand (F.: ritmester Christian Theodor R. og Ingrid Schack), f.
9. jan. 1906 i Aarhus. [Roskilde.] Børn:

a. Comtesse TOVE Berete, f. 27. marts 1929 i Kbh., g. 10. juni
1960 i Roskilde Domkirke m. farmer MILAN Rex Burger, f. 24.
sept. 1929 i New York City. [Ellers Lie, Berryville, Virginia.]

b. Greve CARSTEN Christian Mogens, f. 25. april 1938 i Kbh.,
handelslærling.

SKEEL

3. Comtesse Elise (LITTEN) Margrethe Caroline, f. 8. juni 1908 paa Trudsholm, enke efter Axel baron Lerche.

FARFADER

Greve Frederik (Fritz) Christian Rosenkrantz til stamhuset Rosenkrantz, f. 17. nov. 1833 † 3. marts 1912, kammerherre, hoffjægermester, g. 4. nov. 1864 m. FREDERIKKE Vilhelmine Louise Zachariae, f. 4. dec. 1842 † 28. april 1919. Børn:

1. Greve FRITZ Vilhelm, f. 13. juli 1867 † 28. jan. 1931, løjtnant, toldassistent, g. m. Sophie MATHILDE Jepsen, f. 24. dec. 1867 † 31. marts 1949. Børn:

a. Greve OVE Vilhelm, f. 21. sept. 1894 i Skads, direktør (R*) (Chr.X.Fr.M.), g. 28. dec. 1922 i Kbh. (Gustafs K.) m. ANNA Margareta Petri (F.: pastor Philemon P. og Brita Grundell), f. 24. jan. 1898 i Jönköping. [St. Albans, England.] Søn:

Greve PREBEN Ove Christian, f. 14. marts 1926 i Odense, løjtnant af res. i art., advokat, cand jur., g. 28. marts 1953 paa Gl. Estrup m. fysioterapeut ULLA Glytting (F.: statsaut. revisor Marius G. og Charlotte Vorbeck), f. 13. febr. 1925 i Aarhus. [Hellerup.] Sønner:

1) Greve Jørgen CHRISTIAN, f. 8. juni 1956 i Kbh. (Vangede.)

2) Greve Thomas, f. 5. marts 1959 i Kbh. (A).

b. Comtesse ELLEN, f. 16. juni 1896 i Kbh., g. 29. sept. 1926 i Hellerup m. KAJ Herbert Christian Vilhelm Tranberg-Hansen, f. 29. sept. 1895 i Frederiksted, St. Croix. [Hellerup.]

c. Comtesse EDITH, f. 25. marts 1898 i Kbh., fuldmægtig i Dansk Folkeforsikringsanstalt. [Hellerup.]

d. Comtesse AASE, f. 30. okt. 1902 i Kbh., g. 5. marts 1927 i Kbh. (B) m. kaptajn i den engelske flaaede Anthony Lockhart, f. 25. okt. 1890 † 14. dec. 1939. [London.]

2. Greve Oluf, f. 13. sept. 1871 † 24. april 1951, g. 23. jan. 1951 i Kbh. m. Agnes Emilie Christensen, f. 5. marts 1899 i Kbh.

DEN III. GREVELIGE LINJE

IVER Frederik Christian Bille greve Scheel, f. 19. jan. 1913 paa Charlotttegaard ved Hedehusene (søn af greve ALBERT Carl Bille, f. 15. marts 1881 † 4. jan. 1937 og LOUISE comtesse Scheel, f. 14. maj 1881, g. 23. april 1909, skilt † 3. maj 1946), besidder af det Preben Braheske og det Bille-Scheelske fideikommiss, bygnings-snedker, g. 14. april 1938 i Kbh. (Frederiksholm) m. ELSE Gibhardt Jensen, f. 11. jan. 1919 i Nakskov. [K.] Børn:

1. Greve TORBEN Bille, f. 3. sept. 1939 i Kbh., assistent, g. 30. sept. 1961 i Kbh. (Frederiksholm) m. HANNE Bentsen (F.: frisør Leo B. og Elly Andresen Kronberg), f. 2. nov. 1941 i Kbh. Datter:

Comtesse HENRIETTE, f. 24. marts 1962 i Kbh. (Frederiksholm).

2. Comtesse ELISABETH, f. 1. juni 1946 i Kbh. (Vallø).

SØSTER

Comtesse EBBA Henriette, f. 2. febr. 1910 paa Charlotttegaard, g. 30. jan. 1934 i Skovshoved m. prakt. læge MAGNE Immanuel Askholm, f. 13. dec. 1907 † 8. april 1945. [Odense.]

SKEEL

FADERS ENKE

Grevinde OLGA Henriette Kristine, født Nielsen, f. 24. febr. 1906 i Højelt, Blistrup sg., g. 6. nov. 1936 i Rungsted, enke 4. jan. 1937. [Rungsted.]

FARFADER

Greve CHRISTIAN Bille, f. 3. aug. 1848 † 16. juni 1916, hofjægermester, g. 1. dec. 1874 m. HENRIETTE Cathrine von Munthe af Morgenstjerne, f. 16. marts 1850 † 5. maj 1891. Datter:

Comtesse ELSE Sophie Marie, f. 7. jan. 1876 paa Staunbjerggaard, g. 30. sept. 1901 i Kbh. (B) m. kaptajn af flaaen HERMAN Ewald, f. 3. maj 1876 † 5. april 1922. [K.]

VON SPERLING



Gammel mecklenborgsk adelsslægt, der i det 18. aarh. kom til Danmark. Gehejmeraad, amtmand Joachim Ulrich von Sperling blev naturaliseret 22. maj 1776. — Udførlig slægtafle med vaabenafbildning, se aargang 1943.

KURT Ditlev Vilhelm von Sperling, f. 31. dec. 1904 i Kbh. (Jac.) (søn af toldforvalter ADOLPH Joachim Ulrich, f. 13. febr. 1859 † 12. april 1915 og Anna LOUISE Elisabeth Synnøstved, f. 8. juni 1868, g. 28. dec. 1893 † 30. aug. 1930), salgsinspektør ved Nordisk Essens, g. 3. maj 1941 i Aalborg m. GRETHE Lund Pedersen, f. 21. jan. 1920 i Aalborg (Ansg.). [K.] Børn:

1. RUTH, f. 18. april 1942 i Aalborg.
2. Peter Vilhelm, f. 7. sept. 1943 i Aalborg (Ansg.).
3. VIBEKE, f. 26. jan. 1945 i Aalborg (Ansg.).

SØSTER

EBBA, f. 14. nov. 1895 i Kbh., g. 12. nov. 1921 i Kbh. m. læge KAJ Trier, f. 3. juli 1884 † 8. okt. 1952. [K.]

FARFADERS BRODER

Joachim Ulrich, f. 18. april 1815 † 22. aug. 1876, jægermester, ritmester, g. 18. aug. 1861 m. VILHELMINE Christine Castberg, f. 14. marts 1831 † 3. juli 1909. Søn:

ANDREAS Bernstorff, f. 14. nov. 1864 † 12. febr. 1946, proprietær, g. 1. okt. 1891 m. WANDA Utke, f. 29. aug. 1871 † 4. juli 1911. Søn:

ULRICH Bernstorff, f. 17. juli 1892 † 24. febr. 1942, civilingeniør, g. 10. okt. 1916 m. EMMA Rossing, f. 18. marts 1883. [Frederiksværk.] Datter:

LISSIE Bernstorff, f. 6. febr. 1931, stud. med., g. 16. febr. 1961 paa Frbg. (Slotssk.) m. stud. med. HELGE Freiberg, f. 26. aug. 1936. [K.]

SPONNECK



Tysk rigsgrevelig slægt, 1703 indkommen til Danmark med Georg Wilhelm von Hedwiger, rigsgreve af Sponek † 1740 som general, gehejmerraad og kommandant i København. Hans ægte agnatiske descendenter er ved kgl. aabent brev af 11. juli 1889 anerkendte som dansk adel med navnet Sponneck.

Udførlig slægttavle med vaabenafbildning i farver, se aarg. 1916.

DEN ÆLDRE LINJE

WILHELM rigsgreve Sponneck, f. 14. juli 1888 Haines Fall, Green County, N.Y. (søn af gehejmekonferensraad, kammerherre, hofjægermester, gesandt, rigsgreve Frederik **WILHELM**, f. 23. marts 1842 † 11. juni 1921 og Anna Sophie **MARGRETE** Immanuella comtesse Brockenhuus-Schack, f. 20. juli 1859, g. 30. april 1886 † 24. nov. 1932, dekanesse for Vallø Stift), oberst*, kammerherre (K.*D.M.) (H.T.H.) (B.L.5) (Fi.H.R.3¹) (I.Kr.4) (S.Sv.3²) (S.V.3¹), g. 24. juni 1922 i Ølstykke K. m. **EVA** født Friderichsen (F.: godsejer, løjtnant Mathias Wilhjelm F. og Hedvig Jungersen), f. 25. nov. 1894 paa Kjørstrup. [Charlottenlund.] Søn:

Rigsgreve **LENNART** Iver Sofus Wilhelm til Kjørstrup, f. 26. okt. 1926 i Hellerup, student, sekondløjtnant ved gardehusarregimentet, g. 22. nov. 1960 i Charlottenlund (Mess.) m. **DORRIT** Rée Schou (F.: direktør Holger Høiriis S. og billedhuggerinden Helen S., født Rée), f. 2. marts 1937 i Charlottenlund. [Kjørstrup pr. Holeby.]

FARBRODER

Rigsgreve Georg **LEOPOLD**, f. 22. juli 1843 † 2. nov. 1933, kaptajn, postmester, g. 2. maj 1871 m. **CAMILLA** Dorothea Vilhelmine Gruner, f. 24. febr. 1844 † 9. marts 1922. Datter:

Rigsgrevinde **OLGA**, f. 14. nov. 1875, ejer af Ørslev Kloster, stiftsdame i Vallø (D.r.K.H.). [Ørslev Kloster ved Højslev.]

FARFADERS BRODER

Rigsgreve **CARL** Valdemar, f. 7. okt. 1821 † 26. aug. 1900, premierløjtnant, g. 24. maj 1855 m. **MATHILDE** Nyholm, f. 23. marts 1836 † 5. april 1894. Søn:

Rigsgreve **Carl** VALDEMAR, f. 19. okt. 1870 † 19. aug. 1944, direktør, g. 7. jan. 1900 i London m. **ASTRID** Vogelius Stephensen (F.: restauratør Olivier Emil S. og Jacobine Johanne Ambrosia Vogelius), f. 4. sept. 1877 i Aalborg. [Port Elizabeth, S. Afr.] Børn:

1. Rigsgreve **CARL** William, f. 25. maj 1901 i Walthamstow, London, ingeniør, g. 15. jan. 1938 i London (sv. prot.K.) m. **LILLI** Anna Harder (F.: kaptajn Bjarne H. og Inger Mary Berbom), f. 22. juli 1915 i Aalborg (Ryde K.) [Port Elizabeth.]

Sønner:

a. Rigsgreve **JOHN** William, f. 14. jan. 1944 i London (sv. prot. K.).

SPONNECK

- b. Rigsgrave PAUL Eppingen, f. 1. maj 1947 i London (sv. prot. K.).
2. Rigsgrave Cai GEORGE, f. 24. okt. 1906 i London, forretningsmand, g. 4. juni 1927 i Coventry m. WINIFRED May Taylor (F.: skræder William T. og Rose Amelia Davenport), f. 8. aug. 1908 i Coventry. [Melbourne, Australien.] Søn:
Rigsgrave CARL William, f. 10. sept. 1935 i St. Marylebone, London.
3. Rigsgrave JOHN Eppingen, f. 10. aug. 1910 i Humleore, Kværkeby sg., ingeniør, g. 9. april 1940 i Port Elizabeth (Meth.Ch.) m. WINIFRED Benetta Jane Spencer (F.: Harry James S. og Alida Magdalene Booysen), f. 5. sept. 1920 i Port Elizabeth. [Port Elizabeth, S. Afr.] Børn:
- Rigsgravinde SONJA Matilda, f. 6. nov. 1941 i Port Elizabeth, g. 16. sept. 1961 i Port Elizabeth (Meth. Church) m. stud. pharm. Elmer NOEL Roberts.
 - Rigsgrave GODFREY Harry, f. 16. nov. 1945 i Port Elizabeth.
 - Rigsgravinde LYNETTE Anne, f. 27. okt. 1950 i Port Elizabeth.
 - Rigsgrave John ERROLL, f. 16. jan. 1953 i Port Elizabeth.
4. Rigsgravinde ALICE Mathilde, f. 29. juni 1914 i Melbourne, g. 15. jan. 1938 i London (sv.prot.K.) m. rektor, mag. sc. OLUF Bruhn Müller, f. 21. maj 1912 i Randers. [Odense.]
5. Rigsgrave HARRY, f. 29. april 1916 i Melbourne, g. 15. dec. 1948 i Port Elizabeth m. DAISY Rieder, f. 26. maj 1908. [Melbourne, Australien.] Søn:
Rigsgrave CARL Waldemar, f. 23. jan. 1952 i Port Elizabeth.

DEN YNGRE LINJE

CARL Wilhelm rigsgrave Sponneck, f. 26. sept. 1900 (søn af skovrider rigsgrave Frederik Wilhelm Laurentius, f. 22. juli 1859 † 1. sept. 1953 og Salome Georgine ELISABETH Wellendorf, f. 20. marts 1859, g. 29. juni 1895 † 28. maj 1928), løjtnant ved gardehusarregmt. [Charlottenlund.]

SØSTER

Rigsgravinde GERDA, f. 27. sept. 1896, overordentlig stiftsdame i Vallø. [Charlottenlund.]

FADERS BRØDER

Rigsgrave ADOLF Julius William Johannes, f. 27. nov. 1865 † 11. okt. 1955, postmester, g. 10. nov. 1893 m. Petrolina KIRSTINE Jensen, f. 24. juni 1867 † 21. dec. 1957. Døtre:

- Rigsgravinde ELSE Emilie Magdalene, f. 22. okt. 1894, overordentlig stiftsdame i Vallø. [Faarevejle.]
- Rigsgravinde INGER Sofie Kirstine Astrid, f. 25. april 1902, g. 5. maj 1943 i Lyngby K. m. sognepræst ved St. Nikolaj K. i Holbæk Christian Ditlev FREDERIK Schrøder (R*), f. 18. okt. 1888 (g. 1° m. Ingeborg Johanne Bindlev, f. 20. juli 1891 † 7. jan. 1942). [Holbæk.]

VON SPÄTH



Oberst Johan Jacob von Späth blev 1768 polsk adelsmand og 22. okt. 1777 naturaliseret som dansk adel. Vaabenafbildning i farver og udførlig slægttavle, se aarg. 1931.

Christian OVE WILHELM von Späth, f. 2. nov. 1909 i Kbh. (søn af kaptajn af flaaen Christian Ove WILHELM, f. 8. nov. 1865 † 30. marts 1918, og GERTRUD Marie Lange, f. 27. marts 1886, g. 4. febr. 1909, skilt † 9. okt. 1957), g. 1° 15. sept. 1937 i Kbh. m. LIZZIE Elfrida Bramsaa (F.: maskinfabrikant Andreas Jensen og Tønnesine Caroline Laugesen), f. 13. sept. 1915 i Skagen, skilt; 2° . . . m. ERIKA Katenkamp (F.: grosserer Carl Martin K. og Elli Emma Elisabeth de Fries), f. 17. okt. 1915 i Danzig-Langfuhr, skilt. [K.] Sønner:

af 1. ægteskab:

1. Christian Ove Wilhelm, f. 23. febr. 1938 i Kbh.

af 2. ægteskab:

2. CARL-ERIC Johan, f. 16. juni 1951 i Bremen.

BRODER

JOHAN JACOB, f. 18. juli 1912 i Kbh., fuldmægtig i Christiansborg Slotsforvaltning, revisor i Dansk Adelsforbund. [K.]

FADERS BRODER

af farfaderens 1. ægteskab:

Carl Oscar Eugen, f. 16. juli 1848 † 5. dec. 1922, stationsforstander, g. m. CAROLINE Louise Schæffer, f. 11. juli 1851 † 11. febr. 1918. Datter: Frederikke (FRIEDE) Nicoline Mathilde Clara Dorothea Sophie, f. 18. maj 1885 i Fredericia, g. 14. juni 1907 i Kbh. m. kaptajn*, kammerjunker Johann Friederich HECTOR Emanuel Boeck, f. 13. febr. 1874 paa Laven Hovgaard (R.*D.M.)(H.T.H.)(M.T.Kfh.)(K.)

FARFADERS BRODER

CARL Frederik Attaque, f. 11. okt. 1825 † 21. jan. 1911, kaptajn, hofjunker, postmester, g. 18. dec. 1849 m. HENRIETTE Henningia Jensine Mariette Deichmann, f. 24. marts 1823 † 3. maj 1914. Søn: JOHAN Jacob, f. 7. febr. 1862 † 23. okt. 1938, cand. phil., fuldmægtig i Sparekassen for København og Omegn, g. 17. juli 1888 m. Anna Hansine (SIGNE) Emilie Mauritzen, f. 25. sept. 1866 † 31. okt. 1939. Børn:

a. HELGA Johanne Henriette, f. 12. sept. 1889 i Kbh., g. 25. marts 1916 i Roskilde m. lektor*, cand. theol. LAURS Høeg, f. 4. maj 1886 paa Ullitsgaard. [K.]

b. KAREN MARGRETHE Ingeborg, f. 1. april 1891 i Kbh., g. 25. sept. 1915 paa Frederiksberg m. tandlæge HARALD Agger, f. 11. april 1889 † 21. maj 1954. [Holstebro.]

c. EBBA, f. 18. sept. 1893 i Kbh., g. 4. marts 1920 i New York m. grosserer KAJ Christensen, f. 15. juni 1895 i Kbh. [K.]

d. CARL Hans Vilhelm Louis, f. 4. juli 1898 i Kbh., kontorchef i Privatbanken, g. 25. sept. 1923 paa Frederiksberg m. Irene

VON SPÄTH

RIGMOR Petersen (F.: slagtermester Anders Peter P. og Emma Emilie Eleonora Schønvedler), f. 4. aug. 1901 sst. [K.]

e. ERIK, f. 18. juni 1901 † 26. aug. 1961, *superintendent*, g. 7. dec. 1926 i New York m. CLARA Margrethe Christensen (F.: skipper Anders C. og Martha Hansine Nielsen), f. 22. dec. 1901 i Esbjerg. [White Plains, N. Y.] Børn:

1) CAROL ANN, f. 7. febr. 1931 i Stamford, Connecticut, g. 31. dec. 1959 i Gibraltar (Presbyterian Church) m. Staff Sergeant Wayne Orville Hamm, f. 7. marts 1930 i Interior, South Dakota. [Virginia.]

2) Erik Nicholas (NICKY), f. 25. maj 1939 i Rye, N. Y.

STEMANN III



Kammerherre Christian Ludvig Ernst Steman, der var en sønnesøn af en farbroder til den 1777 adlede konferensraad Christian Ludvig Stemann, blev adlet ved patent af 19. jan. 1848. — Vaabenafbildning i farver og udførlig slægttavle, se aarg. 1909.

En del af slægtens medlemmer skriver sig von Stemann.

JOHAN DANIEL von Stemann, f. 30. april 1887 i Randers (søn af stiftamtmand, kammerherre GUSTAV Wilhelm Carl Heinrich, f. 15. sept. 1845 † 27. dec. 1929 og HELGA Ingeborg Amalie Meldahl, f. 1. marts 1861, g. 27. april 1886 † 20. marts 1952), kammerjunker, generalmajor*, direktør* for krigsministeriet (K.¹*D.M.) (H.T.H.) (M.T.Kfh.) (Fi.Fr.1) (Fi.H.R.2¹) (F.Æ.L.3) (I.F.2*) (I.Kr.4) (N.St.O.3¹) (Pr.r.K.3) (Pr.R.Ø.4) (S.Kr.1) (Stb.B.E.4) (S.Sv.3¹) (T.r.H.M.2), g. 3. marts 1911 i Aarhus Domkirke m. ELLEN MARGRETHE Hammerich (F.: grosserer Louis H. og Eleonora Liisberg), f. 3. marts 1890 sst. [K.] Børn:

1. CARL GUSTAV, f. 28. aug. 1912 i Aarhus, civilingeniør (R.*) (Chr.X.Fr.M.) (N.St.O.3¹), g. 1^o 8. maj 1941 i Teheran m. Hélène Gladys Fenger-Grøn, f. 26. febr. 1920 i Gentofte, skilt; 2^o 18. nov. 1950 i Frederiksværk (b.v.) m. INGE Okkels (F.: trafikinspektør Johannes O. og Georgia Jensen), f. 4. dec. 1913 i Nyborg (Fi.B.H.), (g. 1^o m. byråingeniør Sten Gustav Wilhelm Hjortzberg, skilt). [Birkerød.]

2. Anne Elisabeth (ANNE-LISE) Benedicte, f. 10. april 1915 i Aarhus, g. 2. marts 1940 i Kbh. (C.) m. direktør ERIK Holger Hendriksen, f. 22. nov. 1912 paa Frederiksberg. [Odense.]

SØSKENDE

1. INGBORG Helga Frederikke Amalie, f. 10. maj 1889 i Randers, cand. mag., stiftsdame i Vallø, stifter og leder af feriekursus i dansk sprog og kultur for udlændinge (R.*) (D.r.K.H.) (M.T.Kfh.) (M.T.Kha.) (F.O.A.) (J.H.S.4) (Po.P.R.5) (Po.r.K.1&3) (R.r.K.2) [K.]

2. PAUL CHRISTIAN, f. 20. juli 1891 i Randers, amtmand* over Bornholms amt, kammerherre (K.¹*D.M.) (M.T.Kha.) (Fi.B.H.) (I.F.2*)

STEMANN III

(Po.P.R.3) (S.N.2¹), g. 28. aug. 1915 i Middelfart m. HELGA Stephanie Stephensen) F.: dommer Karl S. og Emmy Læssøe, f. 16. sept. 1892 i Kbh. [K.] Børn:

- a. PAUL ERNST, f. 22. marts 1917 paa Frederiksberg, g. 1^o 25. okt. 1943 i Kbh. (B) m. Sonja VARVARA Hasselbalch, f. 16. april 1920 i Kbh., skilt, 2^o 22. okt. 1946 i London (sv.prot.) m. redaktør Gwynedd Robyns (F.: direktør Wm. Arthur John R. og Margaret O'Connor), f. 29. jan. 1917 i Adelaide. [London.]
- b. RÆGITZE Louise, f. 15. juli 1927 i Kbh., g. 15. juni 1951 i Rønne m. major ved den kgl. livgarde Jørgen Riiber Andersen, f. 14. juli 1926 i Skuldelev. [Gurre.]

STENGLIN*

Kammerherre Philipp Henrik Stenglin af en 1629 adlet schwabisk slægt optoges 22. marts 1759 i rigsfriherrelig og ved patent af 1. febr. 1765 med sine efterkommere i dansk friherrelig stand. — Vaaben, se aarg. 1902.

Se «Danmarks Adels Aarbog», 1923 og
Genealogisches Handbuch des Adels VII
(Freiherrliche Häuser B I).

STIBOLT



Kommandørkaptajn Caspar Henrik Stibolt blev 24. sept. 1777 optagen i den danske adelstand. — Vaabenafbildning og udførlig slægttavle, se aarg. 1912.

HENRIK Vilhelm Stibolt, f. 27. dec. 1912 paa Frederiksberg (St.T.) (søn af hospitalsforstander JENS PETER, f. 6. maj 1884 † 28. juni 1942), læge, g. 25. juni 1939 i Kbh. (C) m. EBBA Wilhelmina Elena Malling (F.: grosserer Emil M. og Mathilde

Sanne), f. 30. juni 1909 i Kbh. (B.). [Hundested.] Børn:

1. Jytte MARIANNE, f. 25. juni 1941 i Roskilde (Lindevangsk.), overordentlig stiftsdame i Vallø, stud. jur.
2. PETER Henrik, f. 28. febr. 1944 i Hundested (Lynæs K.).

SØSKENDE

1. KNUD Erik, f. 18. april 1916 i Gentofte, boghandler, g. 5. aug. 1949 i Brunnby K., Arild, Skaane, m. ELLEN Johanne Carlquist (F.: overbibliotekar, fil. dr. Gunnar C. og Anna Maria Schwenn), f. 24. jan. 1921 paa Knåstorpagården ved Lund (Knåstørpa K.). [Helsingør.] Sønner:

- a. HENRIK Gunnar, f. 13. dec. 1950 i Helsingør (Olai).
- b. JESPER Erik, f. 24. febr. 1955 i Helsingør (Olai).

STIBOLT

2. INGER, f. 22. juni 1925 paa Frederiksberg (Godthaabs), g. 9. sept. 1950 i Thorup m. afdelingschef WILHELM Fürst, f. 13. maj 1925 i Ullern. [Røa, Oslo.]

MODER

DINA Johanne, f. Esch, f. 9. aug. 1883 i Hillerød (Frederiksborg Slotsk.), g. 16. juni 1911 i Frederiksberg K., enke 28. juni 1942. [Helsingør.]

FARFADERS BRODER

ERNST Vilhelm, f. 28. nov. 1845 † 8. okt. 1898, læge, g. 26. nov. 1878 m. Thora MATHILDE Stockfleth, f. 15. dec. 1852 † 30. okt. 1944.

Døtre:

- a. INGEBORG Mathilde Ernstine, f. 5. sept. 1879 (Frederiksberg K.), stiftsdame i Vallø, overlærer*. [Frederiksberg.]
- b. EMILY, f. 26. maj 1882 i Kbh. (Math.), faglærerinde, overlærer*, g. 30. maj 1925 paa Frederiksberg (b.v.) m. lektor JØRGEN Carl Schiødt, f. 19. juli 1879 † 29. juli 1935. [Frederiksberg.]
- c. THYRA, f. 21. nov. 1883 i Kbh. (Math.), stiftsdame i Vallø, sanglærerinde. [Frederiksberg.]
- d. WILLIE Margrethe, f. 3. april 1886 i Kbh. (Math.), stiftsdame i Vallø, faglærerinde. [Frederiksberg.]
- e. ELLEN Corinna, f. 11. juni 1888 i Kbh. (Math.), stiftsdame i Vallø, malerinde. [Frederiksberg.]

FARFADERS FARBRODER

JENS Peter, f. 24. dec. 1812 † 12. juli 1887, advokat, redaktør. Sønner:

1. JENS PETER, f. 26. jan. 1844 † 30. marts 1880, købmand, g. 6. okt. 1869 m. LOUISA Hass, f. 21. maj 1848 † 11. marts 1935 Børn:
 - a. LILLIE May, f. 3. febr. 1876, g. 28. juni 1894 m. arkitekt Gustav Adolph Hanssen, f. 22. nov. 1869. [San Diego.]
 - b. JOHN Peter, f. 26. febr. 1879, læge, g. 1° 5. marts 1901 m. JESSIE Anne Ziegler, skilt; 2° 23. april 1907 m. ALMA Emilia Denkmann † 10. jan. 1937; 3° 15. okt. 1938 m. FRANCES Adelaide Rust, f. 6. okt. 1887 † i juli 1941. [San Diego.]
 - c. ARTHUR HENRY, f. 8. april 1880 † 1. aug. 1930, g. 2° 18. jan. 1915 m. GLADYS Celesta Scofield † 9. maj 1945. Datter:

af 2. ægteskab:

- MARTHA Louise, f. 29. dec. 1919, g. 28. juni 1941 m. ROBERT Skene Tucker, f. . . .
2. CASPAR Henrik, f. 31. marts 1847 † 10. febr. 1888, advokat, konsul, g. 16. okt. 1883 m. AUGUSTE Brill, f. 29. sept. 1863. [Newton, Iowa.] Søn:
DON, f. 17. aug. 1884, blomsterhandler, g. 1. aug. 1905 m. NELLY Mac Lewellen, f. 24. jan. 1885. [Davenport, Iowa.] Søn:
CHESTER Jon, f. 21. april 1907, blomsterhandler, g. . . m. MARY Margaret Blandel, f. 28. juni 1906. [Davenport, Iowa.] Børn:
 - a) Beverley Jeanne, f. 31. maj 1935.
 - b) Mary Jane, f. 31. maj 1937.
 - c) Donna Mae, f. 19. maj 1941.
 - d) Don Carlos, f. 19. maj 1941.
3. ALBERT Julius, f. 6. nov. 1859 † 2. aug. 1919, regeringsingeniør, g. 20. sept. 1888 m. OTTILIE Sophie Beiderbecke, f. 25. okt. 1866 † i aug. 1944. Børn:

STIBOLT

a. VICTOR Albert, f. 8. sept. 1889 † 3. juni 1937, ingeniør, vice-præsident i *Rock Island Plow Comp.*, g. 9. maj 1917 m. HELEN Adelaide Davis. [Washington.] Sønner:

1) VICTOR Davis, f. 1. marts 1924, lieutenant Air Corps U.S.A., g. 11. febr. 1950 m. Ruth-Marie Hopkins, f. 11. febr. 1927 i Binghampton, N.Y. [Longview, Washington.] Sønner:

a) VICTOR Davis, f. 31. jan. 1951 i Wilmington, Delaware.

b) Philip Hopkins, f. 10. april 1953.

c) Carl Bradford, f. 13. marts 1957.

2) THOMAS Bodley, f. 29. nov. 1925, U. S. Marine Corps res., g. 2. sept. 1947 m. JEANNE Hiney, f. 23. jan. 1926. [Winnetka Ill., U.S.A.] Børn:

a) THOMAS Bodley, f. 7. marts 1949.

b) JOHN Richardson, f. 1. nov. 1951.

c) ROBERT Davis, f. 22. juni 1954.

d) NANCY Alison, f. 1. marts 1956.

3) RICHARD Albert, f. 26. jan. 1928, g. 10. juni 1950 m. Courtney Rogers, f. 5. febr. 1929. [Davenport.] Børn:

a) MARY Courtney, f. 22. okt. 1952.

b) Richard Frederick David, f. 19. juli 1955.

c) Catherine Rogers, f. 29. juli 1956.

b. OTTILIE Sophie, f. 2. juni 1891, g. 1. maj 1914 m. LEON Hanssen Hass, f. 15. april 1890. [Davenport.]

c. CARL Beiderbecke, f. 6. aug. 1896, g. 1^o 24. juli 1926 m. MARTHA Morse, skilt 1932; 2^o 2. juni 1941 i Phoenix, Ariz., m. DONNA Watson Kieler, f. 12. febr. 1902 i Oakland, Calif. [Saratoga, Cal.]

STOCKFLETH



Kaptajn i sø-etaten William Walcker Stockfleth og kaptajn i dragonerne Christopher Stockfleth blev 30. juni 1779 naturaliserede og optagne i den danske adelsstand. — Vaabenafbildning i farver og fuldstændig slægttavle, se aarg. 1886.

DEN ÆLDRE LINJE

WILLIAM Hannibal Stockfleth, f. 7. jan. 1892 (søn af skibsfører Frederik VILHELM Stockfleth, f. 12. juli 1847 † 1. jan. 1909 og Meta Maria JULIANE Kreutz, f. 1. okt. 1856, g. 29. marts 1887 † 30. okt. 1928), kaptajn i den tyske Øst-Afrika linie og Woermann linie, g. 2. marts 1923 m. Elma Bernhardine Wetzel, f. 18. okt. 1896. [Hamborg.] Børn:

1. William Friedrich, f. 2. aug. 1923.

2. Liselotte-Erna Juliane, f. 15. jan. 1926.

SØSTRE

1. JULIANE, f. 29. okt. 1887, g. 2. sept. 1916 m. købmand Wilhelm Robert PAUL Rustenbach, f. 21. marts 1889. [Hamborg.]

STOCKFLETH

2. Catharina OLGA Mathilde, f. 7. jan. 1892, g. 7. juni 1918 m. prokurist FRIEDRICH Gross, f. 15. okt. 1891. [Hamborg.]

FARFADERS BRODER

Hendrich Cajus EMIL, f. 5. juni 1826 † 29. aug. 1859, kaptajn. Søn: HANNIBAL, f. 27. aug. 1853 † 25. aug. 1911, oberst, g. 21. sept. 1880 m. Henriette CORNELIA Ejlersen, f. 9. febr. 1860 † 5. maj 1922. Søn:

KAI, f. 21. maj 1883, salgschef i Massey-Harris A/S landbrugsmaskinforretning, g. 14. okt. 1916 m. Inger Marie (BIBBY) Wedege, f. 20. febr. 1895. [Roskilde.] Datter:

JYTTÉ, f. 19. juli 1917, g. 15. aug. 1942 i Helsingør (b.v.) m. kaptajn KJELD Peter Feilberg, f. 29. marts 1914. [Roskilde.]

DEN YNGRE LINJE

Uddød i mandslinjen 1. jan. 1935 m. landinspektør GEORG Adolph Peter Stockfleth.

SUNDT*

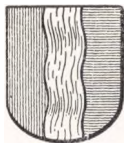

Oberst og generalkvartermester Mikael Sundt til Evejgaard blev adlet 28. nov. 1733. — *Vaabenafbildning i farver og udførlig stamtavle, se aarg. 1913.*

GUSTAV Sundt, f. 20. april 1897 (søn af inspektør KARL Gustav, f. 7. aug. 1863 † 20. april 1928 og Elfriede (FRIEDE) Aurelia Kolderup-Hansen, f. 10. okt. 1870, g. 25. juli 1896 † 22. okt. 1931), ingeniør, g. 11. juli 1931 m. KAREN Schjetlein, f. 6. juli 1905. [Oslo.]

BRODER

HERMAN Kolderup, f. 11. febr. 1901, skibsfører, g. 28. febr. 1931 m. SOLVEIG Eleonora Lundbom, f. 9. sept. 1899. [Oslo.] Døtre:

1. MARGARETH, f. 23. maj 1934, g. 23. maj 1958 m. Olav Ihlen Sopp, f. 7. juli 1933 i Shanghai.

2. ANNIKEN, f. 22. maj 1939.

DE SVANENSKIOLD



Generalkrigskommissær Niels Jørgensen til Svanholm blev adlet 31. maj 1780 med navnet *de Svanenskiold*. — *Udførlig slægttavle og vaabenafbildning, se aarg. 1937.*

Slægtens medlemmer skriver sig »de Svanenskiold«.

Thora JOHANNE Martine de Svanenskiold, f. 7. febr. 1879 (datter af kopist i overretten, cand. jur. Johan Valdemar Alexis, f. 17. aug. 1842 † 9. april 1895, og EMILIE Laura Eleonore Rohde, f. 19. marts 1854, g. 3. okt. 1877 † 6. sept. 1910), missionær*, stiftsdame i Vallø. [Vallø.]

DE SVANENSKIOLD

FARFADERS BRODER

Niels EDVARD Emil, f. 14. febr. 1806 † 10. nov. 1864, kammer-, forst- og jagtjunker, skovrider. Søn:

Peter VILHELM Honoratus, f. 1. sept. 1839 † 10. jan. 1902, mark-assistent, g. 20. juni 1867 m. VITTHA Sophie Henriette Bertha Hoff, f. 9. aug. 1842 † 2. okt. 1916. Døtre:

1. GUDNY, f. 30. sept. 1879 paa Mørarpsgaard, g. 1. juli 1905 i Farum m. sognepræst VIGGO Ryving-Jensen, f. 30. april 1878 † 8. okt. 1948. [Jægerspris.]

2. ELLA, f. 15. juni 1881 paa Mørarpsgaard, g. 8. nov. 1905 i Kbh. (Vartov) m. landinspektør, fuldmægtig i landbrugsministeriet NIKOLAJ Edinger Balle, f. 10. marts 1879 † 10. marts 1950. [Gentofte.]

Den i Australien og Amerika levende gren, se aargang 1955.

TEILMAN

Tøger Reenberg Teilman til Endrupholm blev adlet 31. marts 1751.

HOLGER Lerche Teilman, f. 20. juli 1893 (søn af kontrollør i Nationalbanken JOHANNES Mathias, f. 31. maj 1861 † 7. febr. 1945 og ANDREA Birgitte Lerche, f. 8. april 1868, g. 14. maj 1889 † 14. jan. 1947) fuldmægtig* i Nationalbanken, løjtnant* af res. ved kystart., g. 28. maj 1924 m. SIGRID Julie Andersen, f. 20. sept. 1890. [Hellerup.]

SØSKENDE

1. INGBORG Christiane Lerche, f. 3. aug. 1896, g. 17. sept. 1920 m. kontorchef HANS Falking, f. 21. marts 1892. [Randers.]

2. FREDERIK Christoffer, f. 31. okt. 1898 † 27. nov. 1961, proprietær, g. 5. juni 1925 m. ANDREA Nielsen, f. 29. april 1898. [Vingegaard, Nødebo ved Fredensborg.] Børn:

a. INGE AGNETE, f. 9. juni 1926, g. 18. nov. 1951 m. intendanturløjtnant Hans Christian CLAUDS Ley Bruun, f. 20. sept. 1924 i Vintersbølle (Kyndby K.) [K.]

b. POVL Johannes, f. 2. marts 1933, løjtnant af res. ved gardehusar rgmt. [K.]

VON THIENEN*

(von Thienen-Adlerflycht.)

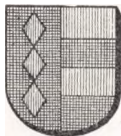

Gammel holstensk adelsslægt, hvis eneste dalevende mand kammerherre, legationssekretær Conrad Christoph von Thienen ved patent af 26. okt. 1841 optoges i den danske friherrestand med navnet von Thienen-Adlerflycht. — Udførlig slægttavle med vaabenafbildning i farver, se aarg. 1935.

Se i øvrigt *Genealogisches Handbuch des Adels XXI (Freiherrliche Häuser A III)*.

THOTT*



Gammel dansk adelslægt, af hvilken Tord Aagesen nævnes 1283; den uddøde i Danmark 1785 med gehejmeraad Otto greve Thott. En linje blev ved Skaanes afstaaelse til Sverige 1660 svensk, men lod sig først 1756 introducere paa det svenske ridderhus. Den blev 1778 ophøjet i den svenske friherrestand og 1807 i grevelig stand. Udførlig slægttavle med vaabenafbildninger i farver, se aarg. 1900.

Kjell OTTO greve Thott til Skabersjö fideikommis, f. 29. jan. 1917 paa Lydeslund (søn af hofjægermester, ritmester greve Gustaf Otto Tage STIG til Skabersjö fideikommis, f. 29. jan. 1885 † 4. juli 1948), adm. direktør i A.B. Skabersjö Industrier, løjtnant i skaanske panser-regiments reserve, g. 1° 1942 i Falsterbo K. m. KERSTIN Maria Nylén, f. 30. juni 1921, skilt; 2° 1943 i Vikens K. m. Signe MÄRTHA Blom, f. 28. nov. 1914, skilt; 3° 29. marts 1954 i Malmö m. WIVEKA Alice Esther Trolle, f. 5. juni 1928. [Skabersjö.] Børn:

af 1. ægteskab:

1. Greve Tage Otto PEDER, f. 2. okt. 1942 i Hälsingborg.

af 2. ægteskab:

2. Friherre Otto FREDRIK, f. 27. aug. 1943 i Hälsingborg.

3. Friherreinde CATHARINA Märta Elisabeth, f. 27. okt. 1944 Malmö.

4. Friherreinde LOUISE Gunilla Birgitta, f. 19. febr. 1951 i Malmö.

5. Friherre Ivar Otto HENRIK, f. 10. juni 1952 i Malmö.

af 3. ægteskab:

6. Friherre ERIK Ottosen, f. 16. aug. 1954 i Malmö.

7. Friherreinde Alice Margaretha GUNILLA, f. 18. okt. 1956.

SØSTRE

af faderens 1. ægteskab (se nedenfor):

1. Friherreinde Margareta ELISABETH, f. 17. maj 1912 paa Bastionen, Skabersjö, enke efter kaptajn Willum Frederik (FRITZ) Treschow. [Oslo.]

2. Friherreinde Ingeborg GRAZIELLA, f. 16. nov. 1913 paa Bastionen, Skabersjö, g. 20. juli 1942 i Vaxholms K. m. forfatter John ALBERT Wemmerlöf, f. 28. marts 1905, skilt. [Hälsingborg.]

3. Friherreinde Wilhelmina MAGDALENA, f. 7. marts 1915 paa Bastionen, Skabersjö, g. 3. sept. 1946 i Kbh. (Gustafs) m. kaptajn i Vendes art. reg. res. CARL-GUSTAF Philip Ekeröth, f. 18. aug. 1917 paa Bäckaskog slot. [Portugal.]

4. Friherreinde CHRISTINA Eleonora, f. 24. dec. 1918 paa Lydeslund, Mörrarp sg., g. m. Tord Classon friherre Thott.

MODER

MARGARETA Louise grevinde Thott, f. friherreinde Bennet (F.: Carl Wilhelm friherre B. og Wilhelmina Gustava Sofia, f. friherreinde B.), f. 30. sept. 1887 paa Närlunda ved Hälsingborg, g. 25. april 1911 paa Rosendal, skilt. [Lydeslund, Mörrarp.]

THOTT

FADERS ENKE

GRETA Linnéa grevinde Thott, f. Malmquist (F.: restauratør Erik Waldemar M. og Sigrid Jönsson), f. 25. febr. 1908, g. 20. dec. 1943 i Törringe, enke 4. juli 1948. [Bökeberg, Holmeja.]

FADERS FARBRØDER

Friherre ERIK Otto Ivar, f. 6. dec. 1859 † 5. jan. 1922, oberstløjtnant i armeen, ritmester i kronprinsens husar-reg. res., chef for Remontedepotet paa Herrevadskloster, g. 12. jan. 1885 m. EBBA Fredrika friherreinde Beck-Friis, f. 3. febr. 1864 † 19. april 1946. Børn:

1. Friherre Erik OVE, f. 20. nov. 1885 † 3. juni 1958, civilingeniør, president i Det svenske Handelskammer i London, direktør i A/S Boving & Co., g. 19. maj 1921 i Örtofta m. Eva Christina Birgitta (STINA-BRITA) friherreinde Bennet (F.: godsejer, ritmester Jacob Erland Fredrik friherre B. og Anna Rosenblad), f. 20. okt. 1895 paa Örtofta. [London.] Døtre:

a. Friherreinde ANNA, f. 27. dec. 1922 paa Örtofta, kunstnerinde, g. 7. jan. 1959 m. billedhuggeren STEFAN Einar Thorén, f. 12. febr. 1927. [Stockholm.]

b. Friherreinde MÄRTA, f. 22. nov. 1924 i London, g. 22. marts 1947 paa Örtofta m. repræsentant for Rederi A.B. Transatlantic JONAS Carl Justus Tranchell, f. 23. dec. 1919, skilt. [London.]

2. Friherre CLAS Erik, f. 5. aug. 1888 † 26. juni 1953, ritmester, g. 22. marts 1913 i Strömsholm Slotsk. m. CAROLINE Mariana friherreinde Strömfelt (F.: major Fredrik Haraldsson greve S. og Marianne Augusta Charlotta Eugenia grevinde Lewenhaupt), f. 14. nov. 1892 i Stockholm [Stockholm.] Børn:

a. Friherre TORD Classon, f. 10. dec. 1913 i Stockholm, g. 15. sept. 1941 paa Skabersjö m. CHRISTINA Eleonora friherreinde Thott. [Bönnap ved Arrie.] Døtre:

1) Friherreinde MARIANA Tordsdotter, f. 18. maj 1944 Malmø.

2) Friherreinde Ebba CHRISTINA Tordsdotter, f. 19. april 1946.

3) Friherreinde WIVEKA Tordsdotter, f. 1. febr. 1952.

4) Friherreinde VENDELA Tordsdotter, f. 1. febr. 1952.

b. Friherreinde EBBA Clasdotter, f. 2. juni 1916 i Malmö, g. 19. april 1941 i Strömsholms Slotskapel m. ritmester af res., direktør i Svenska Amerikalinjen CARL Erik Knutsson greve Lewenhaupt, f. 4. juni 1917 i Stockholm. [Göteborg.]

c. Friherreinde ULLA Clasdotter, f. 22. maj 1918 paa Axelvold, Svalöv sg., g. 1. febr. 1941 i Strömsholms Slotskapel m. ritmester ved kavalleriet ERIC Sørensen, f. 7. sept. 1913. [Skövde.]

3. Friherreinde Ebba BRIGITTA, f. 3. sept. 1890 paa Skabersjö, g. 2. dec. 1914 paa Herrevadskloster m. Adolf VILHELM friherre Bennet til Ljusekulla, f. 11. sept. 1877 † 30. dec. 1930. [Ljusekulla ved Påarp.]

FARFADERS FARBRØDRE

1. Friherre THOR, f. 10. dec. 1835 † 26. nov. 1916, g. 26. juli 1879 m. HELLEVID grevinde Posse, f. 27. aug. 1848 † 13. maj 1919. Søn:

Friherre FREDRIK, f. 11. juli 1881 † 10. marts 1957, ritmester i

THOTT

Skaanske Kavall.-reg. res., g. 28. marts 1912 m. Anna Sophia Margareta (GRETA) Dyrssen (F.: ritmester Hans August D. og Anna Maria Gustava Fock), f. 25. maj 1889 paa Eka. [Ystad.]
Døtre:

- 1) Friherreinde Anna MARGARETHA Brigitta, f. 19. aug. 1914 i Ystad, g. 4. nov. 1939 i Göteborg m. funktionær ved Den svenske Amerika-linje ERIK Brynolf Pettersson, f. 4. juli 1903. [Göteborg.]
 - 2) Friherreinde INGEBORG Hellevid Sofia, f. 3. maj 1916 i Ystad, g. 2. jan. 1944 i Ystad m. købmand EINAR Nicolai Norin, f. 7. nov. 1914. [Hässleholm.]
2. *Friherre Åke VALDEMAR*, f. 5. febr. 1842 † 14. febr. 1922, oberst, g. 16. febr. 1875 m. ELLEN Henriette Agathe grevinde Wachtmeister, f. 25. dec. 1853 † 16. aug. 1935. Sønner:
- a. *Friherre IVAR Thor Otto*, f. 20. nov. 1875 † 17. april 1909, skibskaptajn, g. 15. maj 1900 m. RAGNHILD Bernhardine Strindberg, f. 20. sept. 1876 † 10. juni 1901. Datter:
Friherreinde RAGNHILD Ebba Ingeborg, f. 20. maj 1901 i Trelleborg, lærerinde. [Stockholm.]
 - b. *Friherre Hans Axel WALDEMAR*, f. 4. jan. 1878 † 6. juli 1956, oberstløjtnant i arméen, major i *Svea Livgardes res.*, g. 20. aug. 1906 m. MÄRTA Anna Charlotta af Petersens, f. 26. sept. 1882 † 8. aug. 1960. Børn:
 - 1) *Friherre ÅKE Waldemar Gösta*, f. 28. nov. 1908 i Stockholm, oberstløjtnant ved Nr. Skaanske inf. reg. (S.Sv.3) (Tun.N.I.4), g. 25. nov. 1919 m. Elsa Marianne CECILIA friherreinde Wrangel von Brehmer (F.: godsejer, ritmester Tønnes Herman friherre W. v. B. og Ulla Jacqueline Louise friherreinde Bennet), f. 29. sept. 1913 i Malmö. [Kristianstad.] Døtre:
 - a) Friherreinde ULLA Märta Birgitta, f. 28. juli 1941 i Lund, student.
 - b) Friherreinde Anna AGNETE Cecilia, f. 11. aug. 1943 i Lund.
 - c) Friherreinde Ebba Dagmar CATHARINA, f. 20. juni 1947.
 - 2) *Friherre Gösta IVAR*, f. 8. sept. 1910 † 31. jan. 1938, g. 10. jan. 1938 m. sygegymnast Hilla-Brita grevinde Wachtmeister af Johannishus (F.: hofstaldmester Claës Arvid Tyko greve W. af J. og Ebba Wendela Carolina Ericson), f. 7. juli 1914 paa Knutstorp. [Madrid.]
 - 3) *Friherre Bo Axel Christer WALDEMAR*, f. 1. dec. 1915 i Stockholm, kaptajn* ved *Svea Livgarde*, major af res. i U.S. Army, ansat i Army Map Service, g. 11. sept. 1939 m. DAGMAR Nilsdotter Belfrage (F.: kaptajn Nils Gustaf B. og Hedvig Ragnhild Kristina Fischer), f. 6. sept. 1917 i Stockholm. Washington.] Døtre:
 - a) Friherreinde INGEGERD Märta, f. 23. april 1940 i Stockholm, g. 14. febr. 1959 m. JON Estrem Krogsund, f. 25. febr. 1935. [Fredericksburg, Va., U.S.A.]
 - b) Friherreinde KERSTIN Dagmar, f. 18. jan. 1942 i Stockholm.
 - 4) Friherreinde Märta CHRISTINA Birgitta, f. 27. sept. 1918 i Stockholm, g. 16. dec. 1944 i Stockholm m. forpagter, agronom, ritmester i kav. res. Carl Johan (JAN) Jacob Dücker friherre Bennet, f. 4. sept. 1906 i Lund (g. 1° m. Cecilie Aall skilt). [Slättäng. Örtofta.]

THOTT

c. Friherre AXEL Thorbjørn, f. 7. dec. 1882 paa Gåsebäck, major* i armeen, kaptajn* ved Svea Livgardes res. (S.Sv.3¹) (S.N.3) (S.V.3¹) (R.St.Stan.3) (Ty.Ø.4), g. 1^o 5. okt. 1906 paa Sturehov m. Louise ELISABETH Charlotta Reuterskiöld, f. 2. nov. 1884 † 21. okt. 1960; g. 2^o 24. febr. 1962 i Kbh. (Gustafskyrkan) m. EBBA, født Banck (F.: skibseeder Otto B. og Ida Hamberg), f. 8. dec. 1885 i Hälsingborg (g. 1^o 1906 m. svensk generalkonsul i Budapest Dezsö von Bayer Kruesay, skilt 1937; 2^o 1938 m. professor ved universitetet i Budapest, dr. med. Joseph von Imre † 1945). [Hälsingborg.] Døtre:

af 1. ægteskab:

1) Friherreinde KARIN Axelsdotter, f. 7. juli 1909 i Stockholm, g. 9. maj 1931 m. legationsraad, kontorchef* i udenrigsministeriet, direktør i A.B. Melwo, cand. jur. CARL GUSTAV Worsaae (R.*D.M.), f. 7. juli 1896 i Kbh. [Djursholm.]

2) Friherreinde SIGRIP Axelsdotter, f. 1. dec. 1911 i Stockholm, g. 10. aug. 1939 paa Ångaholm m. advokat, jur. kand. MAGNUS Johan Ulric friherre Koskull, f. 17. marts 1910. [Djursholm.]

DE THURAH



Kaptajn og ekvipagemester Christian Henrik Thura blev adlet 22. april 1773 med navnet de Thurah. — Vaabenafbildning og fuldstændig slægttavle, se aargang 1945.

CHRISTIAN ERIK de Thurah, f. 11. maj 1921 i Kastrup (søn af fuldmægtig i D.F.D.S. Lauritz, f. 17. maj 1893 † 8. marts 1959), arkitekt, g. 15. juli 1944 i Kbh. (Hans Egede) m. FRIDA Ellen Hjaltason (F.: kordegn H.), f. 2. juli 1920 i

Kbh. [Herning.] Børn:

1. Lauritz Hjalte, f. 26. juli 1945 i Kbh.
2. ISABEL Helene, f. 21. jan. 1947 i Herning.
3. MORTEN Henrik, f. 17. sept. 1948 i Herning.
4. AXEL Helge, f. 17. nov. 1949 i Herning.
5. John Herman, f. 13. jan. 1952 i Herning.

SØSTRE

1. LILLIAN, f. 23. sept. 1918 i Kastrup, g. 31. okt. 1937 i Højdevangs K. m. stud. polyt. REINHOLDT Henry Wilhelmsen, f. 25. jan. 1917 i Kbh. [Kastrup.]
2. GUDRUN, f. 18. maj 1925 i Kastrup, fysioterapeut, g. 1^o 6. juni 1953 i Taarnby m. ingeniør (M. af I.) Ebbe Forchhammer, f. 6. maj 1925 † 21. sept. 1956; 2^o 13. april 1960 paa Frb. (Solbjerg K.) m. civilingeniør Axel Erik Wilhjelm, f. 27. juli 1914 i Randers. [K.]

MODER

RIGMOR Olga, f. 11. dec. 1895, g. 22. juni 1917 i Kastrup K., enke 8. marts 1959. [Kastrup.]

DE THURAH

FADERS SØSKENDE

1. VICTORIA Ingeborg Laura, f. 8. jan. 1890 paa Christianshavn, g. 21. okt. 1919 i Hellerup (Mess.) m. lærer Hans RICHARD Fabricius, f. 30. april 1893 i Magleby. [Gilleleje.]
2. ASTRID Sofie Christine, f. 18. juli 1891 paa Christianshavn, g. 1^o 17. maj 1918 i Kastrup K. m. ingeniør HARALD Georg Wilhelm Nielsen, f. 18. maj 1892, skilt 1. nov. 1932; 2^o 16. sept. 1939 i Ordrup K. m. proprietær FREDERIK Hjort, f. 15. juli 1863 † 15. maj 1942. [Baagegaard ved Tommerup.]
3. AXEL Eyvind, f. 3. dec. 1894 † 11. maj 1960, hotelejer, g. 20. dec. 1916 m. GRACE Isabel Heathfield, f. 11. dec. 1893, skilt 1943; 2^o 27. okt. 1943 m. Grace Ellen Innes (F.: repræsentant George E. I.), f. 2. april 1901. [England.] Datter:
af 1. ægteskab:
Isabel Jean, f. 20. febr. 1926, g. 18. aug. 1945 m. canadisk lieutenant-captajn WILLIAM Ronald Ruddell. [Canada.]
4. ALBERT Immanuel, f. 10. juli 1902 i Charlottenlund, maskinkonstruktør. [Sidney.]

FARFADERS FARBRØDER

- CHRISTIAN Henrik, f. 9. juli 1830 † 16. nov. 1898, sognepræst. Sønner:
1. Andreas CHRISTIAN Erik, f. 15. juli 1860 † 7. dec. 1907, tømremester, g. 30. maj 1890 m. ANNA Andersen Johansen, f. 17. febr. 1859 † 9. okt. 1944. Søn:
OVE Christian Henrik, f. 2. aug. 1891 † 7. aug. 1938, sekondløjtnant, vogrmand, g. 24. nov. 1916 m. SOFFI Jensen, f. 13. juni 1890. [K.] Børn:
 - 1) HELGE Christian, f. 17. april 1923 i Kbh., sekondløjtnant i livgarden, forvalter, g. 27. nov. 1948 i Kalundborg m. Kirsten Elling, f. 18. marts 1921 i Kalundborg. Børn:
 - a) CHRISTIAN, f. 29. aug. 1949 i Kbh.
 - b) SUSANNE, f. 13. okt. 1951.
 - 2) BIRTHE, f. 6. nov. 1924 i Kbh., g. 20. juli 1946 i Kbh. (F) m. sekretær i udenrigsministeriet, cand. jur. WILLIAM Winther Schmidt, f. 13. okt. 1918 i Kbh. [Nærum.]
 2. FRODE, f. 17. marts 1862 † 10. jan. 1932, malermester. Døtre:
af 2. ægteskab m. Thora PETREA Meier, f. 26. maj 1861, g. 17. marts 1891 † 1. juni 1942:
 - a. KAREN, f. 26. aug. 1896 i Kbh., klosterfrøken i Vemmetofte. [Hellerup.]
 - b. SYLVIA, f. 1. maj 1898 i Kbh., g. 25. juni 1920 i Hellerup K. m. direktør TAGE Mørk Mønsted, f. 26. dec. 1898 † 5. nov. 1943. [Ordrup.]
 - c. GERDA, f. 26. marts 1900 i Kbh., g. 6. dec. 1929 i Hellerup (Mess.) m. fuldmægtig i Livsforsikringsselskabet »Hafnia» LAURITS Lund-Jensen, f. 20. dec. 1896 i Nykøbing S. [Ordrup.]
 - d. ESTHER, f. 15. aug. 1902 i Hellerup, g. 25. april 1929 i Hellerup (Mess.) m. købmand SVEND AAGE Eskildsen, f. 22. nov. 1895 i Kbh. [Søborg.]

TILLISCH



Slægten Tillisch kom til Danmark i midten af det 17. aarh. Ved kgl. aabent brev af 22. juli 1872 meddeltes der de agnatiske descendenter af oberst Georg Frederik Tillisch anerkendelse som dansk adel. Slægtens vaaben blev fastsat ved kgl. resolution af 18. juli 1905.

Slægten er sandsynligvis en linie af den fra Hirschberg i Schlesien stammende slægt, der føres tilbage til ridderen Hans Tilisch til Hartau (nævnt 1380) og fører samme vaaben som den danske linie, hvilket vaaben anerkendtes ved kejsorligt patent af 10. april 1556. — Fuldstændig stamtafle og vaabenafbildning i farver, se aargang 1948.

CHRISTIAN TYGE Tillisch, f. 7. juni 1903 paa Frederiksberg (søn af forpagter CHRISTIAN Ludvig Caspar Holten, f. 14. aug. 1871 † 9. aug. 1937 og GERDA Julie Louise Rothe, f. 25. marts 1881, g. 20. nov. 1900, skilt 1911 † 17. juli 1925), arkitekt, M.A.A., g. 10. nov. 1928 i Kbh. (B) m. MINNA Henriette Samson (F.: grosserer Siegfred Julius S. og Elisabeth Vilhelmine Lund), f. 25. febr. 1905 paa Frederiksberg. [Hellerup.] Børn:

1. NIELS CHRISTIAN, f. 4. juli 1934 i Hellerup (Mess.), cand. jur., løjtnant af res. ved forsyningsstroppe, fg. sekretær i udenrigsministeriet.

2. ANNE LOUISE, f. 12. aug. 1938 sst., aut. laboratorieassistent, g. 24. febr. 1961 i Charlottenlund (Mess.) m. reklamekonsulent Christian Michael Gulmann, f. 18. april 1934 i Kbh.

PARFADERS FADER

CHRISTIAN Ludvig, f. 28. juli 1797 † 13. sept. 1844, kammerherre, kabinetssekretær. Søn:

FREDERIK Georg Christopher Christian, f. 20. juli 1841 † 27. dec. 1900, kammerjunker, g. 11. juli 1878 m. MARIE Adolphine Franziska Brockdorff, g. 15. dec. 1850 † 19. febr. 1920. Søn:

CHRISTIAN Ferdinand Frederik, f. 5. aug. 1886 paa Aunsøgaard, kammerjunker, oberstløjtnant* ved livgarden, chef* for Kongens Livjægerkorps, afdelingschef* i Dansk Røde Kors (R.*D.M.) (H.T.H.) (M.T.Kha.) (D.r.K.H.) (B.L.4) (B.L.II.4) (B.r.K.M.1) (F.Æ.L.4) (Fi.H.R.3¹) (Fi.Sk.F.) (Fi.M.M. 1939-40) (Fi. Fr.4.m.r.K.) (Ne.r.K.F.K.) (N.St.O.3¹) (N.H.VII.Fr.K.) (Sv.r.K.F.T.), g. 4. juli 1912 i Ringe m. EMMA baronesse Schaffalitzky de Muckadell, formand* for Dansk Røde Kors kreds for Gjentofte kommune og for sammes kvindelige samaritterforening i Gjentofte kommune (R.*) (D.r.K.H.) (D.r.K.M.) (M.T.Kha.) (B.K.6) (F.M.R.2) (Sv.r.K.F.T.). [Charlottenlund.] Sønner:

1) FRITS Gustav, f. 16. okt. 1915 paa Frederiksberg, oberst af infanteriet, kammerjunker, chef for 1. jydsk brigade (R.*) (A.M.F.) (Stb.M.C.F.), g. 1° 25. april 1940 i Hellerup (Mess.) m. IDE Margrethe Lange (F.: rentier Vilhelm Henrik Hahn Visby L. og Marie (Mimi) Mathiesen), f. 17. dec. 1917

TILLISCH

i Hellerup, skilt; 2° 21. aug. 1954 i Kbh. (C) m. SUZANNE Elisabeth Wolf (F.: lektor Edward Carl Johannes W. og Else Schæffer), f. 15. dec. 1929 paa Frederiksberg. [Fredericia.] Børn:

af 1. ægteskab:

a) ANNE Margrethe, f. 22. marts 1942 i Kbh., g. 11. maj 1962 i London m. fotograf PETER Vibe Ringsted, f. 20. maj 1940 i Kbh. [London.]

b) CHRISTIAN Frederik, f. 23. juli 1943 i Kbh.

af 2. ægteskab:

c) Charlotte Elisabeth, f. 10. dec. 1960 i Gentofte. (Vallø.)
2) JØRGEN, f. 10. febr. 1917 paa Frederiksberg, sekondløjtnant, fabrikant (M.T.Kha.), g. 1° 6. dec. 1949 i Örgryte gl. K., Göteborg m. KERSTIN Gunvor Uhlen (F.: direktør Sven U. og Anna Börjeson), f. 3. febr. 1919, skilt; 2° 27. juli 1958 i Munkebo K. m. fabrikant Else Bern Movin, født Nielsen (F.: direktør Peter Bernhard N. og Erna Meta Marie Nordholt), f. 1. aug. 1920. [Odense.]

FARFADERS FARBRØDRE

1. POUL Christian, f. 20. febr. 1805 † 29. aug. 1876, sognepræst. Sønner:

a. NICOLAJ Jakob Flemming, f. 6. marts 1844 † 10. jan. 1917, forpagter g. 24. maj 1876 m. Adelaide (ADELA) Søtoft, f. 9. juni 1852 † 17. april 1933. Børn:

1) PAUL CHRISTIAN, f. 12. aug. 1877 † 5. jan. 1950, politifuldmægtig, landsretssagfører, g. 8. dec. 1904 m. Johanne Louise (VITTE) Rottbøl Koefoed, f. 11. juli 1877 † 24. okt. 1959. Døtre:

a) ANITA Emmy Adela, f. 29. febr. 1908 i Næstved, g. 23. sept. 1932 i Kbh. (B) m. professor, dr. med. JULIUS Engelbreth-Holm, f. 22. jan. 1904 † 17. jan. 1961. [Gentofte.]

b) Ida Elisabeth (IDALIS), f. 23. nov. 1913 i Kbh., g. 29. marts 1946 i Kbh. (B) m. farmer, løjtnant Poul Erik Helenius Hoff, f. 18. marts 1913 i Flødstrup. [Kenya.]

2) HENRY Christian Emil, f. 18. aug. 1879 paa Gunderup, Herfølge, civilingeniør, g. 9. juni 1908 i Kbh. (Jac.) m. Julie Felizia (JUTTE) Koefoed, f. 25. aug. 1879 † 27. maj 1959. [K.] Børn:

a) EMMY, f. 16. nov. 1909 i Neuss a. Rhein, forstanderinde ved Finseninstitutet og Radiumstationen, overordentlig stiftsdame i Vallø. [K.]

b) DAGMAR, f. 20. sept. 1911 i Neuss a. Rhein, civilingeniør, overordentlig stiftsdame i Vallø. [Birkerød.]

c) INGRID, f. 19. dec. 1915 i Harburg, personalekonsulent, overordentlig stiftsdame i Vallø. [K.]

d) HENRIK Vilhelm Frederik, f. 31. jan. 1919 i Aarhus, kaptajn ved forsvarrets krigsmaterielforvaltning, g. 29. juni 1946 i Kbh. (B) m. BERETE comtesse Moltke. [Châteauoux, Indre, Frankrig.] Døtre:

(1) ELSEBET, f. 27. marts 1947 i Kbh. (B) (Vallø.)

(2) BENEDICTE, f. 11. juni 1948 i Esbjerg (Kbh. B) (Vallø.)

(3) Rose Marie, f. 27. juli 1954 i Rungsted (Hørsholm K.) (Vallø.)

TILLISCH

- 3) **FREDERIK Ferdinand**, f. 13. jan. 1882 † 8. okt. 1918, *civilingeniør*, g. 17. juni 1911 m. **INGEBORG Hertha Paludan-Müller**, f. 26. febr. 1883 † 20. maj 1956. Sønner:
- a) **NIELS BENEDICT**, f. 26. sept. 1912 i Kbh., sekondløjtnant i livgarden, bankbestyrer, g. 1. dec. 1945 i Skjødstrup m. **DAGMAR Sophie Elé comtesse Knuth**. [Hellerup.] Døtre:
- (1 **LOUISE Antoinette**, f. 5. dec. 1946 i Hellerup (Frederiksberg K.) (Vallø.)
- (2 **MINNA Benedicte**, f. 3. juli 1949 i Hellerup (Virring K.) (Vallø.)
- b) **FLEMMING Ferdinand**, f. 11. nov. 1917 i Kbh., kaptajn* i artilleriet, g. 31. aug. 1943 i Frederiksberg K. m. **EVA Paludan-Müller** (F.: departementschef, cand. jur. Kai P.-M. og Karen Agnes Sofie Rode), f. 10. marts 1921 paa Frederiksberg, skilt. [K.] Børn:
- (1 **ASTRID**, f. 19. sept. 1944 i Kbh. (G) (Vallø.)
- (2 **STEEN Frederik**, f. 8. jan. 1947 i Kbh. (G).)
- 4) **Eleonora Dorothea ELISABETH**, f. 22. maj 1886 paa Gunderup, Herfølge, stiftsdame i Vallø. [Vallø.]
- b. **CHRISTIAN Ludvig Henrik**, f. 27. dec. 1846 † 5. febr. 1891, *forpagter*, g. 7. nov. 1879 m. **ANNA Marie Kirstine Schrøder**, f. 3. aug. 1857 † 29. april 1941 (hun g. 2^o m. *forpagter Niels Marius Søndergaard* † sept. 1938). Børn:
- 1) **Frederik (FRITS) Ferdinand**, f. 24. dec. 1881 paa Svenstrup, skibsinpektør i Østasiatisk Kompagni* (R.*), g. 4. okt. 1913 i Kbh. (B) m. **IULIE Sophie Annette Augusta Teisen** (F.: proprietær Hans T. og Augusta Emilie Charlotte Adolphine baronesse Iuel-Brockdorff), f. 18. marts 1881 paa Keirup, Kjølstруп. [K.] Børn:
- a) **KAREN**, f. 5. aug. 1915 paa Frederiksberg, student, eksam. lærerinde, g. m. distriktsinspektør i civilforsvarsstyrelsen **Christian Vilhelm JOHN Ross**. [Kolding.]
- b) **PALLE**, f. 2. aug. 1920 i Hellerup, landsretssagfører, g. 2. febr. 1959 i Skovshoved m. **BODIL Johnsen**, født **Sprechler** (F.: direktør Harald Wadum S. og Ellen Palslev), f. 18. sept. 1919 i Kbh. [Charlottenlund.]
- 2) **POUL Christian**, f. 8. juni 1883 paa Svenstrup, landmand, g. 23. juni 1915 i Salta, Argentina, m. **ANNA Emmeline Richens** (F.: kontorassistent Edward R. og Amy Mason), f. 1. april 1888 i London. [Hellested.] Børn:
- a) **CHRISTIAN Henrik Edwin**, f. 19. maj 1917 i Argentina, vognmand, g. 1. sept. 1946 m. **GRETE Marie Frederiksen** (F.: magasininformand Hans F. og Ingeborg Petersen), f. 23. dec. 1923. [K.] Datter:
- ALHED Maria Annette**, f. 16. sept. 1947.
- b) **Anna Elizabeth (BETTIE)**, f. 12. dec. 1919 i Argentina, g. 20. febr. 1943 i Gentofte (b.v.) m. museumsinspektør, mag. art. **MOGENS Gjødesen**, f. 15. juli 1915 i Kbh., skilt. [Gentofte.]
- c) **Poul VICTOR**, f. 28. marts 1921 i Argentina, kedel- og maskinpasser, g. 5. maj 1951 m. **INGEBORG Bredahl** (F.: tømrermester Otto Nielsen B. og Petrine Hansen), f. 9. juli 1926 i Tønder. [K.] Døtre:

TILLISCH

- (1 Susanne Birgitte Bredahl, f. 21. okt. 1952.
 (2 Ulla Mariane Bredahl, f. 25. marts 1956.
 (3 NINA Karin Bredahl, f. 6. okt. 1959.
- d) Johannes Carl (JOHNNIE), f. 4. febr. 1923 i Argentina, skovfoged, sekondløjtnant i art., kompagnichef i hjemmeværnet, g. 11. aug. 1955 m. KIRSTEN Rasmussen (F.: proprietær Rasmus P. R. og Ida Frederiksen), f. 13. maj 1931 paa Elkærsminde. [Aastrup pr. Hvalsø.] Datter:
 Ida-Lis Due, f. 16. maj 1960. (Vallø.)
- 3) GEORGE Frederik, f. 21. sept. 1884 paa Svenstrup, g. 4. okt. 1913 m. JENNY Jensen (F.: urmagermester Christian J. og Maren Petersen), f. 20. sept. 1890 i Kolding. [K].
- a) POUL Christian, f. 2. febr. 1917 i U.S.A., sølajtnant I i res., stevedorenspektør, g. 9. nov. 1947 i Skelskør m. ELLEN Elise Christiansen (F.: læge Jens Christian Emarius C. og Ebba Kirstine Poulsen), f. 14. febr. 1923 i Skelskør. [San Francisco, U.S.A.] Sønner:
 (1 STEFFEN, f. 18. nov. 1950.
 (2 KENNETH, f. 8. marts 1953.
 (3 MICHAEL, f. 8. aug. 1958.
- b) JENNY Johanne, f. 11. aug. 1924 i U.S.A., kontorassistent, g. m. manager i Hagstrøms Foodstores TORBEN Astrup, f. 11. marts 1919 i Kbh. [La Fayette, California.]
- 4) ALHED Marie, f. 9. sept. 1885 paa Svenstrup, missionær, g. 15. juni 1928 m. missionær VILLE Villesen, f. 13. april 1890. [Vorning pr. Hammershøj.]
- 5) Henrik WILHELM til Øbjerggaard, f. 11. aug. 1888 paa Svenstrup, g. 14. maj 1919 m. THORA Mathilde Sonne (F.: forpagter Ole Christian Saxtorph S. og Sophie Caroline Amalie Göttig), f. 7. dec. 1889 paa Knuthenborg. [Øbjerggaard ved Lundby.] Sønner:
 a) HOLGER, f. 9. juni 1921 paa Frederiksberg, cand. jur., stud. mag., g. 1. marts 1952 i Højelse m. socialraadgiver, cand. psych. HEIDI Nyberg-Sonne (F.: herredshøvding Erik N. og Erna Margrethe Sonne), f. 4. maj 1928 i Helsingfors. [K.]
 b) ERIK, f. 13. juni 1925 paa Frederiksberg, forstkandidat, medlem af Dansk Jagtforenings hovedbestyrelse, g. 20. dec. 1951 i Kastrup K. m. ELSA Sonja Sigrid Oxholm til Rosenfeldt, fører navnet Fru Oxholm Tillisch. [Rosenfeldt ved Vordingborg.] Børn:
 (1 ANNE Oxholm f. 23. maj 1953 i Kbh. (Vallø.)
 (2 KARINA Oxholm, f. 19. juni 1955 i Kbh. (Vallø.)
 (3 Oscar Peter Oxholm, f. 6. marts 1960 paa Øbjerggaard. (Kastrup K.)
2. GEORGE Flemming, f. 6. marts 1807 † 5. juni 1872, kammerherre, herredsfoged. Søn:
 FREDERIK Ferdinand, f. 13. juni 1850 † 2. okt. 1908, overintendant, g. 30. okt. 1889 m. CONSTANCE Christensen, f. 13. marts 1869 † 3. juni 1947. Børn:
 1) GERDA Augusta, f. 23. aug. 1890 i Kbh., g. 9. nov. 1926 sst. m. malermester FREDERIK Andersen Møller, f. 29. jan. 1867 † 29. april 1952. [Gentofte.]
 2) GEORGE, f. 21. dec. 1892 i Kbh., løjtnant* af res. ved garde-

TILLISCH

husar-reg., instruktør i den canadiske hær, lagerforvalter, g. 1° 18. april 1921 i Kbh. m. ESTHER Wiboltt, f. 13. aug. 1901, skilt 30. jan. 1930 (hun g. 2° 25. april 1930 m. grosserer SVEND H. H. Brincker); 2° 30. dec. 1941 i Canada m. Cecilia DOREEN Bailie (F.: John B. og Sarah Hagan), f. 3. april 1909 i Ballyboghilbow, Irland. [Canada.] Søn:

af 1. ægteskab:

FRITS, f. 15. sept. 1925 i Nakskov, sekondløjtnant ved gardehusar reg., exportdirektør i Driway Ltd., vicekonsul* (Chr. X.M.M.), g. 18. sept. 1951 i London m. JOY Rosetta Ruben (F.: kalkulationschef Lionel R. og Rita Josephine Selby), f. 17. jan. 1926 i London. [Leeds, England.] Børn:

- a) John Frits, f. 4. aug. 1952 i London.
- b) Paul Michael, f. 16. marts 1958 paa Curaçao.
- c) SUZANNE Joy, f. 24. okt. 1959 paa Curaçao.

TRAMP - TRAMPE



Gammel pommersk adelsslægt, Trampe, der kom til Danmark i slutningen af det 17. aarh. Generalmajor Philip Detlev til Fjellebro, der 15. marts 1736 af kejser Carl VI var bleven ophøjet til rigsgreve, optoges 26. juli 1743 i den danske grevestand — ifølge det paa latin affattede patent som comes a Trampe. — De fleste medlemmer af slægten skriver sig dog fremdeles med det oprindelige navn Trampe; men efterkommerne efter hofchef, kammerherre August greve T. skriver sig, ligesom denne Tramp. — Udførlig slæggtavle og vaabenafbildning i farver, se aarg. 1961.

DEN DANSKE LINJE

Ludovicus Constantinus (WILLY) greve Tramp, f. 15. april 1900 i Anvers, Belgien (søn af greve HELGE, f. 19. jan. 1871 † 28. maj 1950, og CATHERINE Marie Desirée Bornhals, f. 19. juni 1876 † 6. okt. 1931), skibsfører i DFDS, g. 2. okt. 1926 i Vanløse m. ANNA Wilhelmine Julie Kann (F.: skibsfører Viggo Frode K. og Anna Wilhelmine Julie Matson), f. 3. sept. 1905 i Kbh. [K.] Døtre:

1. Comtesse HELGA Catherine, f. 16. aug. 1931 i Kbh. (Kildevæld), g. 11. juli 1956 i Kbh. (Jesus) m. civilingeniør, grosserer Hans HENRIK Sørensen, f. 26. sept. 1932 i Helsingør (M.). [K.]
2. Comtesse KIRSTEN Julie, f. 6. sept. 1933 i Kbh. (Kildevæld), g. 11. dec. 1954 i Kbh. (B) m. grosserer, kaptajn af res. MAX Hermann Bent Roe, f. 1. nov. 1928 i Odense (Ths. Kingo.) [Virum.]

FADERS BRODER

Greve KAY, f. 1. febr. 1874 † 17. febr. 1945, g. 23. sept. 1910 paa Frederiksberg m. JULIE Mægaard, f. 21. juni 1875. [Abbatsford, Canada.] Søn:

TRAMPE

Greve FLEMMING, f. 1. nov. 1911, g. 1° 14. dec. 1935 m. HAZEL Oliver, f. 15. sept. 1915, skilt 1948; 2° . . . [Vancouver.]

FARFADERS BRODER

Greve Adam Gebhardt RUDOLPH, f. 3. jan. 1848 † 7. okt. 1912, g. 7. juni 1872 m. ROSA Johanne von Holstein-Rathlou, f. 12. febr. 1851 † 3. juli 1938. Datter:

Comtesse EBBA, f. 2. april 1885 paa Værløsegaard, medredaktør af Den danske Pioner, lærerinde i sang og komposition ved Oak Grove konservatoriet i Maine, g. 1° 7. nov. 1911 i Kbh. (Gustafs) m. direktør, civilingeniør HENRIK Wilhelm Bechshøft, f. 31. maj 1885 i Malmö, skilt 1921 † 8. jan. 1961; 2° 11. okt. 1940 i Portland, Maine m. postmester FREDE Westergaard, f. 27. maj 1874 † 16. okt. 1948; 3° 21. okt. 1949 m. farmer Hans Rudolf Grabow Launsby, f. 11. marts 1879 † 5. jan. 1954. [Lyngby.]

FARFADERS FARFADERS BRODER

Frederik (FRITZ) Christopher Just Gerhard greve Trampe, f. 9. april 1772 † 4. febr. 1848, kommandør. Søn:

Greve JØRGEN Ditlev, f. 5. maj 1807 † 5. marts 1868, stiftamtmand, kammerherre. Sønner:

a. Greve JØRGEN Christian, f. 23. febr. 1838 † 12. aug. 1926, cand. polit., g. 1. juni 1875 m. HANNA Emma Christiana Fridericia, f. 30. jan. 1847 † 1. nov. 1879. Søn:

Greve CHRISTOPHER Sophus Fridericia, f. 9. juni 1879 † 17. juni 1957, hofmarskal, kammerherre, g. 10. okt. 1907 i Kbh. (G) m. ADELGUNDE von Scholten, overbestyrerinde for Det kvindelige velgørenhedsselskab. [K.] Datter:

Comtesse ELISABETH Adelgunde, f. 12. sept. 1910 i Kbh. (G), g. 22. april 1937 i Kbh. (C) m. underdirektør i Forsikringsselskabet »Danmark«, cand. act. FRANTZ Howitz, f. 28. juni 1900 paa Frederiksberg. [K.]

b. Greve CHRISTIAN Adolph, f. 14. april 1846 † 7. sept. 1907, postmester og telegrafbestyrer i Præstø, g. 5. sept. 1875 m. Aurora INGEBORG Didrikka Sveinbjørnsson, f. 23. april 1853 † 31. dec. 1934. Børn:

1) Greve JØRGEN Theodor, f. 3. juli 1878 i Bræstrup (Ring K.), godsejer*, g. 1° 5. aug. 1905 i Vettørslev K. m. ELNA Petrea Henriette Muus, f. 23. dec. 1871 † 6. sept. 1906; 2° 23. sept. 1912 i Kullerup K. m. Laura STEPHANIA, født Jensen-Twilde, f. 7. marts 1868 † 4. april 1948 (g. 1° m. premierløjtnant Edmund Troost † 21. dec. 1910). [K.] Datter:

af 1. ægteskab:

Comtesse ELNA Dortha Ingeborg Karen, f. 2. sept. 1906 paa Fuglsangsgaarden (Tybjerg K.), g. 3. okt. 1956 i Vettørslev K. m. dr. NORMANN Neilsson, f. 3. okt. 1879 i Jesmond, England. [Mallorca.]

2) Greve FREDERIK Carl, f. 9. marts 1881 † 20. marts 1939, overassistent, g. 9. maj 1914 m. ANNA Olesen, f. 14. juni 1886 † 16. dec. 1958. Datter:

Comtesse KAREN Signe Lauretta Ingeborg, f. 16. marts 1917 paa Frederiksberg (A), g. 1° 23. nov. 1940 i Kbh. (G) m. oberstløjtnant MOGENS Rosenløv (R*), f. 4. sept. 1917

TRAMPE

- paa Frederiksberg (Solbjerg K.), skilt; 2° 20. aug. 1945 i Gentofte K. m. direktør SVEN Bøgelund-Jensen, f. 8. sept. 1898 paa Frederiksberg. [Gentofte.]
- 3) Comtesse Kirstin Caroline INGEBORG, f. 16. juni 1884 i Bræstrup (Ring K.), g. 3. dec. 1908 i Kbh. (Johs.) m. læge AXEL Harald Valdemar Bentsen, f. 12. juni 1873 † 21. dec. 1955. [K.]
- 4) Greve Sophus Carl Rudolph CHRISTIAN, f. 4. jan. 1891 i Bræstrup (Ring K.), oberst* (K*.D.M.) (H.T.H.) (N.St. O.2³), g. 14. febr. 1919 i Kbh. (G) m. Isolde Stephanía Fredericke Troost (F.: premierløjtnant Edmund T. og Laura Stephanía Jensen-Twilde), f. 3. juni 1897 i Berlin. [Nyborg.] Sønner:
- a) Greve Torben ETMUND Jørgen, f. 3. dec. 1922 i Odense (St.A.), teknisk tegner, g. 19. marts 1949 i Fredericia m. RUTH Mariane Iversen (F.: skræddermester Niels Peter I. og Jensine Henriette Klovborg), f. 2. jan. 1927 i Fredericia (St. Michaelis). [Fredericia.] Børn:
- 1) Greve TORBEN Niels Christian, f. 12. jan. 1952 i Fredericia (T).
 - 2) Comtesse ELISABETH, f. 12. aug. 1953 i Fredericia (St. Michaelis).
- b) Greve Karl-CHRISTIAN, f. 25. maj 1924 i Odense (St.A.), orlogskaptajn, adjutant hos H. M. Kongen (R.*) (Br.S.M. F.M.) (F.Æ.L.5) (S.Kr.3) (Stb.V.5), g. 26. april 1952 i Viborg (Sdr. Sogn) m. Johanne Marie Tarp (F.: stabslæge Lauritz Christian T. og Inger Brandt), f. 10. juni 1929 i Viborg (Tibirke K.). [K.] Sønner:
- 1) Greve ULRIC Christian, f. 2. dec. 1954 i Kbh. (B).
 - 2) Greve NILS Christian, f. 22. okt. 1957 i Kbh. (B).
- c) Greve BRIK Gerhard Adam Frederik, f. 28. marts 1926 i Odense (St.H.), kaptajn, civilingeniør, g. 21. marts 1951 i Horsens Klosterk. m. INGRID Leth Kaalund-Jørgensen (F.: oberst Carl K.-J. og Kirstine Margrethe Jensen), f. 12. nov. 1927 i Kbh. (Vanløse K.). [Virum.] Sønner:
- 1) Greve Christian DITLEV, f. 17. dec. 1951 i Virum (Rønne K.).
 - 2) Greve Johan PHILIP, f. 24. maj 1955 i Virum (Søllerød K.).
 - 3) Greve PETER Adam Frederik, f. 2. nov. 1957 i Kbh. (Virum K.).

DEN SVENSK-NORSKE LINJE

Jens ADAM Carl Lorents greve Trampe, f. 18. nov. 1866 (søn af greve Jens David CARL Valdemar, f. 2. sept. 1841 † 6. jan. 1916 og JOSEPHINE Kjelland, f. 16. febr. 1842, g. 23. nov. 1865 † 13. febr. 1879), raadg. ingeniør*, g. 1° 5. okt. 1898 m. RACHEL Moore Barker, f. 21. juli 1867 † 23. maj 1942; 2° 24. okt. 1945 m. HARRIET Louise Brown, f. 9. aug. 1876 i Boston (g. 1° m. advokat Thomas Earle White †; 2° bankier Alfred Wetherill Hansell †). [Haverford, Pa., U.S.A.]

TRAMPE

SØSKENDE

af faderens 1. ægteskab (se ovenfor):

1. Greve GOMER Brunius, f. 7. marts 1869 † 26. maj 1931, literat, gods-ejer, g. 1^o 19. juli 1893 m. Johanne Emilie CLARA Breitenbach, f. 21. aug. 1868, skilt † 11. jan. 1923; 2^o 4. marts 1917 m. Pauline Sidonie ELSE Birkenstock, f. Feistkorn, f. 3. juni 1873, skilt; † 18. maj 1930; 3^o 26. sept. 1921 m. MARIA Bauer, f. 26. marts 1880. [Björkeberga ved Osby, Skaane.] Børn:

af 1. ægteskab:

a. Greve Carl Jørgen Gomer Philipp DETLEV, f. 27. juni 1896 † 28. jan. 1956, landmand, g. 11. april 1926 m. HERTHA Gruber, f. 19. sept. 1904. [Dufwemölla, Osby.] Børn:

1) Comtesse ERICA Hertha, f. 13. jan. 1927, tekstilingeniør, g. 23. dec. 1957 m. forlægger ROBERT Knol, f. 7. okt. 1931. [Rotterdam.]

2) Greve AXEL Rudolf, f. 12. jan. 1929 i Berlin, salgschef, g. 1^o 11. sept. 1948 i Halmstad m. GUNHILD Malmqvist, f. 17. okt. 1929 i Trosa, skilt 1. aug. 1952; 2^o 13. juni 1959 i Kbh. m. Karin BARBRO Gripenberg (F.: ingeniør Carl Erik Ragnar G. og Iris Titti Margareta Engström), f. 16. aug. 1934 i Växjö. [Malmö.] Søn:

af 1. ægteskab:

Greve Hans Christer, f. 5. marts 1949 i Kalmar.

3) Greve HANS Joachim, f. 29. nov. 1930 i Oberkirch, Baden, cand. med., g. 16. juni 1955 i Lund m. fil. mag. BIRGITTA Olsson, f. 23. jan. 1933 i Lund. [Heidelberg.] Sønner:

a) Greve JENS Christopher Jørgen, f. 23. nov. 1957.

b) Greve PETER Michael, f. 22. maj 1960.

b. Comtesse Ragnhild Ingegerd (SIRI), f. 29. juni 1899 i Braunschweig, g. 1^o 16. sept. 1919 i Berlin m. maler, professor GEORG Alexander Mathey, f. 13. sept. 1884 i Hermannstadt, Siebenbürgen, skilt 12. jan. 1926; 2^o 26. marts 1926 m. fabrikejer, dr. rer. pol. Friedrich RUDOLPH Wahl, f. 13. febr. 1894 i Köln, skilt 12. juli 1932; 3^o 30. aug. 1932 i Berlin m. dr. jur. Hans Gerd friherre von Brandenstein, f. . . . † 25. nov. 1936; 4^o 9. okt. 1941 i Berchtesgaden m. general GÜNTHER Marcell Bertram Robert Fritz Karl von Pogrell, f. 5. juni 1879 † 8. juli 1944; 5^o 3. marts 1959 m. forlægger, dr. phil. WOLFGANG Huck, f. 13. sept. 1889. [München.]

2. Greve Rudolph VALDEMAR Jørgen, f. 22. juli 1873 † 13. dec. 1946, økonomichef, g. 1^o m. Erika Margareta Borg, f. 21. juni 1879 † 30. aug. 1918; 2^o 27. juli 1919 m. OLGA Caroline Westerberg, f. 1. nov. 1898. [Mörsil i Jämtland.] Børn:

af 1. ægteskab:

a. Comtesse Louise MARGARETA, f. 14. maj 1902 i Ragunda, g. 6. juni 1926 m. bygnadskonsulent Olof Gustaf Mårtensson, f. . . . [Södertälje.]

b. Comtesse Dagmar MARIANNE, f. 25. april 1907, g. 7. marts 1949 m. lantbruksassistent Erik Herbert Otterskog. [Uppsala.]

c. Comtesse Thyra HERVOR, f. 10. maj 1909, g. 30. okt. 1933 m. jernbanetjenestemand* JOHN Nilson, f. 30. aug. 1896. [Østersund.]

d. Greve JENS Anders Filip Rudolf, f. 30. jan. 1911 i Mörsil, kap-tajn i pansertroppersnes res., tjenstg. ved kommandantstaben i

TRAMPE

- Stockholm (Sv.r.K.2), g. 1° 1943 m. LALLA Gerda Annie Albrink, f. 24. dec. 1915, skilt; 2° 1947 i Zoppot (Danzig) m. ZOFIA Stanislawa Elzbieta Karłowicz, f. 5. nov. 1920 i Warszawa, skilt. [Stockholm.] Sønner:
- af 1. ægteskab:
- 1) Greve Jens PETER Waldemar Christopher, f. 26. okt. 1943 i Skövde.
- af 2. ægteskab:
- 2) Greve MICHAEL Filip Jens Waldemar, f. 24. febr. 1950 i Stockholm. [Windsor, Canada.]
- e. Comtesse THYRA Frederikke Josephine, f. 21. sept. 1917, chef for Hemavans Högfjällshotell. [Hemmavan.]
- af 2. ægteskab:
- f. Comtesse Torgerd ASLÖG, f. 15. dec. 1920, g. 29. juni 1947 m. kemist ved Tegefors Verk Richard BERTIL Ström, f. 15. marts 1921. [Järpen.]
- g. Greve Rune Waldemar MASSMAN, f. 14. juli 1922, ingeniør ved Statens järnvägar, g. 24. juni 1949 m. Svea Hildur Köhl, f. 2. april 1916 i Sveg, Jämtland, skilt. [Kiruna.]
- h. Comtesse Olga Marie (LILLAN), f. 25. marts 1926, g. 12. maj 1946 m. 1. bureausekretær ved byggnadsstyrelsen, jur. og fil., pol. mag. STAFFAN Walter Berg von Linde, f. 24. febr. 1918 i Kristianstad, skilt. [Stockholm.]
3. Greve Nils Eduard FREDRIK, f. 9. sept. 1875, købmand*, g. 3. april 1904 m. IRIS Tinny Mathilda Kristina Ericson, f. 13. juli 1883 † 20. marts 1958. [Nacka ved Stockholm.] Søn:
- Greve Carl PHILIP Fredrik Detlev, f. 2. febr. 1905, forstmästare, tjenestemand i Kungl. Väg- och Vattenfallsstyrelsen, g. 22. aug. 1942 m. Vega Hilma Alfrida Nilsson, f. 24. april 1906. [Räcksta ved Stockholm.]
- af faderens 2. ægteskab m. Hedvig FRIDA Wetterquist, f. 30. aug. 1859 skilt † 15. jan. 1922:
4. Greve Carl Harald DETLEV, f. 28. marts 1886, regnskabsfører* i den kgl. generaltolddirektion. [Stockholm.]
- af faderens 3. ægteskab m. ALVA Malvina Berlin, f. 17. juni 1877 † 19. jan. 1954:
5. Comtesse MARIANNE Johanna Bernhardina, f. 16. febr. 1904, rødekorssøster, oversygeplejerske ved Borgerskapets Enkehus. [Stockholm.]
6. Comtesse Emmy THORBORG Alva Caroline, f. 28. jan. 1906, g. 1932 m. ekstraordinær hofretsnotar, bankdirektør Bo TORE Nordling, f. 15. april 1901. [Västerås.]

FADERS BRODER

- Greve Adam FREDRIK til Mjölkeröd og Knäm i Bohuslän, f. 7. jan. 1854 † 18. juli 1908, kaptajn, g. 1. dec. 1882 m. FRIDA Lundin, f. 11. marts 1865 † 19. febr. 1916. Datter:
- Comtesse DAGMAR Marianne til Mjölkeröd og Knäm i Bohuslän, f. 3. jan. 1884, g. 15. april 1911 m. civilingeniør, direktør GUNNAR Olof Jacobson, f. 28. juni 1882, skilt 17. juni 1929. [Mjölkeröd ved Sannäs.]

TRESCHOW I



Konferensraad Michael Treschow blev adlet ved patent af 9. okt. 1812. — Vaabenafbildning i farver og udførlig slægttælle, se aarg. 1889 og 1948.

I. LINJE

MICHAEL Scheel Treschow, f. 31. marts 1880 i Roskilde (søn af fabrikejer MICHAEL, f. 31. aug. 1853 † 20. dec. 1896 og Ulrikka (ULLA) Marie Augusta Scheel, f. 27. febr. 1860, g. 20. nov. 1878 † 31. juli 1927), besidder af det Treschow'ske fideikommis, bankfuldmægtig*, g. 1^o 25. maj 1907 m. ELISABETH Frederikke Maria Alexandra Nielsen, f. 21. juni 1878 † 30. dec. 1924; 2^o 7. febr. 1929 i Roskilde (Dom K.) m. Vilhelmine (MINNIE) Augustine, født Grølsted (F.: købmand Heinrich Valentin G. og Signe Petersen), .15. nov. 1882 i Chicago (g. 1^o m. Henry Glosimodt). [K.] Søn:

af 1. ægteskab:

Michael MOGENS, f. 25. marts 1911 i Kbh., tekn. assistent ved De Forenede Jernstøberier, g. 15. juni 1946 i Frederiksborg Slots K. m. afdelingssygeplejerske INGEBORG Margrethe Fiil (F.: gartner Laurits Peter F. og Maren Christensen), f. 17. aug. 1910 i Brøndum. [Frederiksværk.]

II. LINJE

JOHAN August Axel til Målhammar, f. 1. febr. 1910 paa Målhammar (søn af Johan August til Målhammar, f. 22. jan. 1876 † 2. jan. 1955, og Charlotte Marianne (ANNE) Reuterskiöld, f. 21. jan. 1877, g. 24. maj 1906 † 4. febr. 1958), jur. kand., kammerherre, kansliråd* i forsvarsdepartementet, ritmester i kavalleriets res. (S.N.3) (Ir.S.&L.3) (N.O.H.3), g. 18. juli 1942 i Stockholm m. MARIANNE Sigrid Elisabet friherreinde von Essen (F.: hovintendant Gustaf Adolf friherre v. E og Ebba Hedvig Charlotte Rosenblad), f. 26. juni 1919 i Skövde. [Målhammar ved Västerås.] Børn:

a. FREDRIK Johan August, f. 22. juli 1943 i Stockholm.

b. MICHAËLA Ebba Marianne, f. 2. aug. 1945 i Stockholm.

SØSKENDE

1. PEDER Olof, f. 20. april 1912 paa Målhammar, civiløkonom, kamrer i Holmens Bruks och Fabriks A/B, g. 3. aug. 1940 i Stockholm m. Karin ANNE-MARIE Amundson (F.: arkitekt Erik Elias A. og Karin Tyyini Appelgren), f. 27. febr. 1916 i Stockholm. [Norrköping.] Børn:

a. Karin MARIANNE, f. 29. maj 1941 i Stockholm.

b. Eva BIRGITTA Sophie, f. 23. febr. 1943 i Stockholm.

c. Helena CHARLOTTE, f. 20. nov. 1945 i Stockholm.

d. EVA Johanne Palæmona, f. 9. marts 1948 i Stockholm.

e. Erik August PEDER, f. 26. marts 1951 i Norrköping.

2. Eva Charlotte Marianne, f. 4. juni 1914 paa Målhammar, g. 1^o 19. juni 1937 m. Anders GUSTAF Fredrik friherre Koskull, f. 30. marts 1908 † 11. okt. 1941; 2^o 18. aug. 1946 i Helsingfors m. læge Gustaf Torsten Haraldson Silander, f. 19. aug. 1923 i Helsingfors. [Stockholm.]

TRESCHOW I

FADERS BRODER

FRITZ Michael, f. 12. okt. 1879 paa Tidö, cand. jur. (R.*) (S.V.2¹) (N.St.O.3¹) (Mon.H.C.3), g. 16. maj 1911 i Oslo m. ANNA Faye (F.: godsejer, kammerherre Fredrik Emil F. og Sigrid Marie Dahll), f. 23. maj 1882 paa Dal, Ullensaker. [Fritzøhus ved Larvik og Karsholm.] Sønner:

a. *Willum Frederik* (FRITZ), f. 11. febr. 1912 † 25. marts 1947, kaptajn i det norske luftforsvar, g. 19. juli 1939 i Chicago m. Margareta ELISABETH friherreinde Thott, f. 17. maj 1912 paa Bastionen, Skabersjö. [Oslo.] Søn:

Fritz PÆDER Michael, f. 14. maj 1943 i Santa Barbara.

b. Gerhard AAGE Fritz Michael til Fritzøe, f. 8. marts 1923 i Oslo, løjtnant i R.N.A.F. (N.D.M.) (Ir.H.3) (Stb.D.M.), g. 20. sept. 1948 m. NANNA Meidell, Bachelor of Arts ved Vassar College, U.S.A. (F.: generaldirektør Arne M. og Asta Trojel), f. 8. nov. 1926. [Fritzøe.] Børn:

- 1) Mille Marie, f. 3. april 1954 i Larvik.
- 2) Fritz Gerhard, f. 2. marts 1956 i Larvik.
- 3) Scilla Sofie, f. 22. okt. 1961 i Larvik.

FARFADERS FADER

MICHAEL til Lyngebæksgaard og Karsholm, f. 2. aug. 1814 † 1. april 1901. Søn:

Michael Aagaard til Sannarp, f. 17. sept. 1848 † 10. febr. 1919, g. 29. sept. 1879 m. Rosalie Armenie Regitze Emilie ALEXANDRA baronesse Berner-Schilden-Holsten, f. 16. jan. 1860 † 24. juni 1931. Børn:

a. ELSE, f. 8. juli 1880 paa Sannarp, g. 15. okt. 1903 i Årstad m. oberstløjtnant HENRIK Alexander Sebastian Tham, f. 8. febr. 1875 † 24. maj 1936. [Saltsjöbaden.]

b. NIELS til Hjuleberg og Sannarp, f. 15. aug. 1881 † 27. juni 1953, landbrugskandidat, direktør, g. 21. juli 1910 m. RAGNHILD comtesse Danneskiold-Samsøe, f. 31. juli 1882 † 24. maj 1961. Sønner:

- 1) GERT til Hjuleberg, f. 3. nov. 1913 paa Hjuleberg, kaptajn i reserven ved pansertropperne, g. 1^o 20. juni 1942 m. ULLA friherreinde Wrangel von Brehmer (F.: godsejer, ritmester Tønnes Herman friherre W. v. B. og Ulla Jacqueline Louise friherreinde Bennet), f. 26. april 1919, skilt; 2^o 1953 m. NINA Wessel (F.: chargé d'affaires Theodor William W. og Adelaide Moresco), f. 9. maj 1917 paa Iselingen (Vordingborg K.) (hun g. 1^o med Henrik baron Wedell-Wedellsborg, skilt). [Hjuleberg ved Heberg.] Sønner:

af 1. ægteskab:

- a) Niels MICHAEL Aage, f. 22. april 1943 i Hälsingborg.
- b) HENRIK Mogens, f. 5. nov. 1946 i Lund.

af 2. ægteskab:

- c) ANDERS Gerhard, f. 26. dec. 1953 i Falkenberg.
- d) STEPHAN Nicolaus, f. 7. juni 1956 i Falkenberg.
- 2) Hans MOGENS til Sannarp, f. 1. juli 1915 paa Hjuleberg, g. 24. juli 1951 i Kbh. (b.v.) m. Kirsten (KISS) Johanne

TRESCHOW I

Castenskiold-Benzon, f. Hovmand, f. 23. april 1913 i Kbh.
[Sannarp ved Årstad.] Søn:

NIELS, f. 1. juli 1952.

c. INGEBOG, f. 23. sept. 1882 paa Sannarp. [Borgen, Kulla Gunnarstorp, Hittarp.]

d. MICHAEL, f. 30. jan. 1884 † 7. juni 1951, g. 6. marts 1914 i Kbh. (B) m. WANDA comtesse Danneskiold-Samsøe (M.T. Kha.) (Sv.r.K.F.T.). [Christianslund, V. Egede, Haslev.] Børn:

1) FREDERIK WILLUM, f. 30. nov. 1914 paa Steensballegaard, landbrugskandidat, g. 18. dec. 1950 i Calgary, Alberta, Canada m. Anne ELIN Hansen (F.: proprietær J. Axel Hansen og Gudrun Henriksen), f. 4. jan. 1925 paa Kogsbøllegaard. [Crossfield, Alberta, Canada.] Børn:

a) ELISABETH Alexandra, f. 16. febr. 1954, konventualinde i Gisselfeld adelige Jomfrukloster.

b) MICHAEL, f. 15. jan. 1957 i Calgary.

2) VALDEMAR Michael, f. 23. jan. 1916 paa Steensballegaard, hofjægermester, premierløjtn. af res. i livgarden, g. 1^o 7. febr. 1940 i Kbh. (B) m. Harriet Inge Louise (INGE LISE) Wedel Jarlsberg Hoppe, f. 9. juni 1918 † 8. sept. 1950; 2^o 5. juni 1953 i Malmø (St.P.) m. BIRGIT Elsa Maria Werner (F.: grosserer H. O. W. og Anna-Greta Rössel), f. 17. juni 1925. [Toftholm pr. Mørkøv.] Børn:

af 1. ægteskab :

a) INGE AGNETE, f. 6. febr. 1941 paa Toftholm. (Vallø).

b) MERETE, f. 18. sept. 1942 paa Toftholm, student. (Vallø).

c) KAREN MARGRETHE, f. 11. juli 1944 paa Toftholm. (Vallø).

d) IVAR Michael Fritz, f. 11. jan. 1948 paa Toftholm.

af 2. ægteskab :

e) Michaëla Catharina Maria, f. 9. nov. 1956, konventualinde i Gisselfeld adelige Jomfrukloster.

3) MICHAELA, f. 15. juni 1919 paa Steensballegaard, konventualinde i Gisselfeld adelige Jomfrukloster. [K.]

e. Gustav Alexander FREDERIK, f. 1. sept. 1885 paa Sannarp, cand. phil., amtsinspektør* i Assurancekomp. Baltica, g. 8. maj 1913 i Kbh. (B) m. AMY Marie Sophie Castenskiold. [Hørsholm.] Børn:

1) Sophie Magdalene (RIKKE), f. 20. juli 1914 paa Østrupgaard, enke efter assistent Niels Juel. [Rungsted.]

2) Christian EILER Michael, f. 12. okt. 1915 paa Østrupgaard, plantageejer, g. 21. april 1943 m. Anna ELISABETH Weber (F.: plantageejer Harris Thorvald Frederik W. og Anna Margrethe Willumsen), f. 27. nov. 1921 (g. 1^o m. pastor Preben Lindegaard, skilt †). [Gl. Hestehauge, Svendborg.] Børn:

a) SUSANNE, f. 11. maj 1944 paa Bækholm.

b) Frederik MICHAEL, f. 25. dec. 1945 paa Bækholm.

c) BETTINA, f. 2. okt. 1947 paa Svenstrup Hovgaard.

d) MADELEINE, f. 26. jan. 1949 paa Svenstrup Hovgaard.

3) NIELS-GREGERS, f. 12. febr. 1917 paa Østrupgaard, havebrugskandidat, fuldmægtig i inspektoratet for de offentlige

TRESCHOW I

lysthaver, g. 19. juli 1949 i Rørup K. m. ANNE Merete Cederfeld de Simonsen. [Lyngby.] Børn:

- a) Amy CHARLOTTE, f. 11. maj 1950 i Kgs. Lyngby (Rørup K.), konventualinde i Gisselfeld adelige Jomfrukloster.
- b) JENS Christian, f. 13. jan. 1952 paa Erholm (Kgs. Lyngby).

4) BENT, f. 31. maj 1921 i Søst, sekondløjtnant i livgarden, fabrikant, g. 3. juli 1951 i Søllerød K. m. Herdis Kirsten Simonsen (F.: fabrikant A. S.), f. 11. juli 1927 i Kbh. [Lyngby.] Sønner:

- a) Axel Simon, f. 29. jan. 1953 i Penang, Malaya.
- b) FREDERIK Wilhelm, f. 10. sept. 1955 i Penang, Malaya.
- c) Peter JOAKIM, f. 29. marts 1957 i Teluk Anson.

f. SOPHIE MAGDALENE, f. 9. dec. 1888 paa Sannarp. [Borgen, Kulla Gunnarstorp, Hittarp.]

g. PETER OLUF, f. 16. juli 1890 paa Sannarp, cand. jur., gesandt* (K¹*.D.M.) (M.T.Kha.) (S.N.2¹) (I.Kr.3) (F.Æ.L.4) (Po.P.R.2) (Le.S.2). [K.]

h. KIRSTEN, f. 24. sept. 1891 paa Sannarp. [Borgen, Kulla Gunnarstorp, Hittarp.]

i. VIBEKE, f. 2. maj 1893 paa Sannarp. [Borgen, Kulla Gunnarstorp, Hittarp.]

k. Fredrik Wilhelm HERMAN til Kistinge, f. 19. febr. 1895 paa Sannarp, g. 1^o 26. okt. 1932 i Stockholm (Stor K.) m. Helene baronesse von Buxhoeveden, f. 8. april 1907 i St. Petersborg, skilt † 14. juni 1945 (hun g. 2^o m. Robert Kennedy, f. 24. juni 1890 † 15. jan. 1943); 2^o 12. juni 1943 paa Sperlingsholm m. MADELEINE Margareta Kuylenstierna (F.: Carl Sebastian K. og Margareta Charlotte Ryman), f. 26. marts 1917 paa Sperlingsholm. [Kistinge ved Trönninge.] Børn:

af 2. ægteskab:

- 1) PIA Margareta, f. 14. marts 1944 i Ängelholm.
- 2) HANS FREDRIK, f. 26. jan. 1948 i Hälsingborg.

l. Adam Christoffer OVE, f. 13. okt. 1896 paa Sannarp, sekondløjtnant, disponent, g. 15. aug. 1943 i Hälsingborg m. IRENE, f. Ferbeck (F.: disponent Heinrich Christian F. og Angelika Kreiss), f. 15. aug. 1914 (g. 1^o m. direktør Hans Henric Malte friherre Ramel, skilt). [Røgle Industrier A/B, Røgle.] Børn:

- 1) PAULINE, f. 22. febr. 1944.
- 2) Rolf Michael, f. 24. juni 1945.

III. LINJE

MICHAEL Treshow, f. 4. dec. 1894 i Kbh. (søn af direktør, ingeniør MICHAEL Treschow, f. 22. dec. 1864 † 10. maj 1935 og Gerda Sjögren, f. 13. febr. 1869, g. 3. maj 1893 † 4. april 1950), Master of Science, cand. polyt., atomfysiker ved »Atomic», San Diego, Calif., medlem af Scientific Research Society of America, g. 10. dec. 1921 i Hellerup K. m. ELSE Koefoed, f. 12. nov. 1899 paa Frederiksberg. [Del Mar, Calif.] Sønner:

a. MICHAEL, f. 14. juli 1926 i Kbh., Bachelor of Science in Horticulture, Ph. D. g. 24. juni 1951 i Inglewood, Calif. m. Valora Darline Prentice, B.A. (polit. sc.) (F.: salgsingeniør Earl E. P. og Winifred Terrell), f. 13. april 1927. [Provo, Utah, U.S.A.] Sønner:

TRESCHOW I

- 1) MICHAEL, f. 23. okt. 1960 i Provo, Utah.
 - 2) Paul Kent, f. 25. april 1962 i Provo, Utah.
- b. KENNETH Franklin, f. 29. nov. 1932 i Californien, biblioteks-assistent. [Del Mar, Calif.]

SØSKENDE

1. GERT Treschow, f. 25. marts 1900 i Hellerup, plantageejer, g. 1^o 29. dec. 1923 m. LIZZIE Røhrs (F.: vognmand J. R. og . . .), f. 18. juni 1903 i Kbh., skilt 1933 (hun g. 2^o C. K. Hansen); 2^o 22. okt. 1933 i Tujunga, Calif. m. CARMELITA Hecker (F.: driftsingeniør Charles H. og Kathie Kerwin), f. 17. juni 1898 i New York. [Sherburne, New York]. Søn:

af 1. ægteskab:

GLENN, f. 10. okt. 1926 i Glendale, Calif., maskiningeniør (Kbh. Tekn.). [Shereburne, N.Y.]

2. LOUISE Kirstine, f. 12. maj 1902 i Hellerup, g. 29. nov. 1929 i Kbh. (Z.) m. grosserer SVEN Tvermoes, f. 20. jan. 1903 i Kbh. [Hellerup.]

FARFADERS BRØDER

FREDERIK Vilhelm, f. 26. juli 1827 † 13. jan. 1872, grosserer, g. 1. juni 1854 m. DOROTHEA Busch, f. 1. juli 1833 † 13. febr. 1909. Søn:

AUGUST Michael, f. 12. febr. 1860 † 10. maj 1918, maskinkonstruktør, g. 30. april 1890 m. CAROLINE Currie, f. 15. aug. 1868 † 14. juni 1952. Sønner:

1. KENNETH Frederik, f. 19. aug. 1894 i Bloomfield, New Jersey, executive secretary of Engineers Society of Western Pennsylvania, g. 16. juli 1937 i Reno, Nevada m. OLYMPIA Viscount (F.: designer Frank William V. og Georgann Allegra), f. 3. sept. 1908 i Connelsville. [Pittsburg, Pennsylvania.]

2. GODFREY Augustine Michael Larvig, f. 8. sept. 1904 i Mena Arkansas, stationery engineer, g. 3. maj 1941 Pittsburg m. LILLIAN Marguerite Burns (F.: electrical sales engineer Harvey Elwood B. og Fannie Brown), f. 23. juni 1911 i Connelsville. [Pittsburg.] Børn:

- a. CAROLINE Leah, f. 13. marts 1942 i Pittsburg.
- b. HARVEY Michael, f. 9. april 1946 sst.

TRESCHOW II

Kammerherre Frederik Wilhelm Rosenkilde Treschow til Brahesborg, adoptivson af gehejmekonferensraad Willum Frederik Treschow, fik ved bevilling af 24. maj 1867 tillagt adelsrettigheder. — Vaabenafbildning i farver og udførligt slægttavle, se aarg. 1948.

CHRISTIAN Frederik Treschow til Orelund, f. 27. dec. 1897 paa Orelund (søn af hofjægermester, cand. jur. FREDERIK til Torbenfeldt, f. 23. dec. 1870 † 11. nov. 1948), hofjægermester, besidder af Det Treschow-Torbenfeldtske fideikommis, bestyrer af Det Treschowske fideikommis, De Treschowske stiftelser og fru H. og frk. G. Ryans legater, g. 18. jan. 1923 i Frederiksberg K. m. ELLEN

TRESCHOW II

Schiøler (F.: veksellerer Eiler Lehn S. og Ellen Dora Plum), f. 29. sept. 1899 i Kbh. (C). [Orelund pr. Mørkøv.] Børn:

1. Frederik RYAN, f. 24. nov. 1923 paa Orelund, fabrikant, g. 19. febr. 1948 i Næstved (b.v.) m. GUDRUN Nielsen (F.: dræningsmester Jens N. og Bine Andersen), f. 23. aug. 1923. [Orelund.] Børn:

a. Gudrun VIBEKE, f. 15. jan. 1948 i Næstved (Dronninglund).
b. Ellen ANNETTE, f. 4. febr. 1949 i Holbæk (Frydendal K.).
c. Christian HENRIK Ryan, f. 16. maj 1956. (Frydendal).

2. ELLEN DORA Veronica, f. 26. marts 1926 paa Orelund, g. 22. maj 1948 i Frydendal K. m. forpagter SIMON Forrest, f. 10. sept. 1921 paa Frederiksberg, skilt. [Borris.]

3. Eiler PHILIP Rothe, f. 2. maj 1931 paa Orelund, stud. jur., g. 8. okt. 1954 i Frydendal K. m. RAGNA Miskow (F.: vicebygningsinspektør Poul Emil M. og Otta Marie Rübner-Petersen), f. 5. sept. 1932. [Esbjerg. Børn:

a. MIKAEL Philip, f. 5. dec. 1955 paa Orelund. (Frydendal K.).
b. KARIN Marie, f. 12. sept. 1959 i Vejle. (Frydendal K.).

4. CHRISTIAN Mikael, f. 18. april 1943 i Kbh. (Frydendal K.), student.

SØSKENDE

af faderens 1. ægteskab (se nedenfor):

1. KATE Harriet Ryan, f. 26. juli 1899 paa Orelund, enke efter hofjægermester Christian Iuel til Meilgaard og Østergaard.

2. CLARA Benedicte Ulfspærre, f. 28. febr. 1901 paa Orelund, g. 18. okt. 1921 paa Torbenfeldt m. kammerherre, hofjægermester Iens Iuel til Petersgaard.

3. CARL ADOLPH Frederik Rosenkilde, f. 1. aug. 1905 paa Orelund, søløjtnant, styrtmand. [Vordingborg.]

4. HARRY, f. 29. jan. 1911 i Det gule Palæ ved Torbenfeldt, student, handelseksamen, g. 29. jan. 1940 i Frydendal K. m. ELLEN Louise Krag-Hansen (F.: sognepræst Hans Rasmus H. og Margrethe Vilhelmine Krag), f. 29. aug. 1911 i Odense. [Kimmerslev pr. Borup.] Sønner:

a. NIELS Erik, f. 17. febr. 1941 i Kbh. [Stenhus.]

b. GREGERS, f. 26. nov. 1946 i Kbh.

af faderens 2. ægteskab (se nedenfor):

5. FRITZ til Torbenfeldt, f. 26. marts 1933 paa Torbenfeldt, direktør, godsejer, besidder af det Ryan-Treschowske fideikommis, g. 6. april 1957 i Frydendal kirke m. LISE Trock-Jansen (F.: grosserer Erik T.-J. og direktør, godsejer Else Illum), f. 2. maj 1931. [Torbenfeldt pr. Mørkøv.]

MODER

Hofjægermesterinde OLGA Julie Georgine Treschow, født Uhlen-dorff (F.: buntmager Julius Christian Frederik Carl U. og Caroline Wilhelmine Charlotte Ludewig), f. 17. juli 1871, g. 19. dec. 1896 i Frydendal K., skilt 1916. [Aarhus.]

FADERS ENKE

Hofjægermesterinde Maren KIRSTINE Marie Treschow, født Carlsen (F.: landmand Hans Peter C. og Ane Margrethe Andersen), f. 25. jan. 1891 i Tolstrup, g. 4. nov. 1926 i Kbh., enke 11. nov. 1948. [Altonagaard pr. Mørkøv.]

TROLLE*



Gammel svensk adelsslægt, der i det 15. aarh. kom til Danmark. — I Danmark uddøde slægten 1782 med Børge Trolle, men en linje, som efter Skaanes afstaaelse lod sig introducere paa det svenske ridderhus, blomstrer endnu i Sverige, hvor den 1816 er ophøjet i friherrelig stand. — Vaabenafbildninger i farver og udførlig slægttavle, se aarg. 1891.

Gustaf NILS Ulfsson friherre Trolle til fideikommissgodset Trollenäs, f. 1. okt. 1924 paa Trolle-Ljungby (søn af ritmester friherre ULF Nils Nilsson, f. 20. juni 1890 † 16. aug. 1948), lantmästare, løjtnant i pansertroppernes reserve, g. 25. febr. 1950 m. CHARLOTTE Elisabeth grevinde Wachtmeister af Johannishus, medejer af Kulla Gunnarstorp (F.: hofjægermester Otto Carl Fredrik greve W. af J. og Brita Nordenstierna) f. 27. dec. 1924 i Lund. [Trollenäs.] Børn:

1. Otto ULF Nilsson, f. 18. jan. 1951.
2. GUSTAF, f. 8. okt. 1952.
3. ANNA Charlotte, f. 20. sept. 1955.

SØSKENDE

af faderens 2. ægteskab (se nedenfor):

1. EBBA, f. 6. marts 1929 paa Forstorp, Trollenäs sg., g. 4. juni 1955 m. dr. HUGH Neil Cleland, f. 24. aug. 1924. [Stockholm.]

af faderens 5. ægteskab (se nedenfor):

2. Nils FREDRIK Ulfsson, f. 6. juli 1943.

MODER

EBBA Margareta Katarina grevinde Bonde af Björnö, (F.: överstekammerjunkare Gustaf Carl greve Trolle-Bonde og Henrietta Fredrika grevinde Falkenberg af Bålby), f. 12. dec. 1904 paa Hässelby, Spånga sg., g. 1^o 20. jan. 1924 paa Trolleholm, skilt 14. marts 1927; 2^o 14. juli 1927 i Eslöv, skilt 19. jan. 1932; 3^o 23. sept. 1933 m. direktør NIELS Daniel Lundberg, f. 10. okt. 1897, skilt; 4^o 25. nov. 1939 m. første ægtefælle, skilt; 5^o 4. dec. 1942 m. adm. direktør, kaptajn Nils Georg Casper Segerstråle, f. 31. maj 1893, skilt; 6^o 2. juli 1961 m. justitierådet, jur. kand. Carl HUGO Wilhelm Ericson, f. 9. april 1893, skilt 1962. [Stockholm.]

FADERS ENKE

Friherreinde STINA, født Meurlin, f. 13. aug. 1908, g. 6. okt. 1942, enke 16. aug. 1948 (g. 1^o . . .) (hun g. 2^o 30. juli 1961 m. direktør, civiløkonom Carl BERTIL Nyströmer, f. 1. okt. 1904. [Berglundagård, Ullriksdal, Solna.]

FADERS SØSTRE

1. Ylfva VIVEKA (Fi.H.R.T.) (Ø.r.K.M.3), f. 26. aug. 1892, g. 1^o 8. okt. 1912 m. kommandørkaptajn ERIK Waldemar Hermansson Wrangel, f. 14. okt. 1884, skilt 1926 † 1927; 2^o 6. maj 1927 m. general af det finske kavaleri ERNST Linder, f. 25. april 1868 † 14. sept. 1943. [Stockholm.]

TROLLE

2. Fredrika Ebba MARGARETA, f. 31. okt. 1899 paa Trolleån, g. 21. juni 1920 paa Trolleån m. kabinetskammerherre, ritmester i fhv. livreg. til hest res., GUSTAF Axel Otto greve Wachtmeister af Johannishus til Wanås fideikommis, f. 5. febr. 1887. [Wanås ved Knislinge.]

FARFADERS BRODER

ERIC Birger, f. 23. sept. 1863 † 21. april 1934, kammerherre, udenrigsminister, rigsmarskal, ordenskansler, g. 15. okt. 1893 m. Augusta Charlotte ALICE grevinde Gyldenstolpe, f. 20. juni 1872 † 20. sept. 1953. Børn:

1. Catharina (CARIN) Ebba Alice Frederika, f. 19. sept. 1894 i Stockholm, g. 1° 26. dec. 1916 m. ritmester i livreg. til hest res., Carl AXEL Polykarpus greve Cronhjelm af Hakunge, f. 4. juli 1882, skilt 1936 † 23. juni 1953; 2° 12. febr. 1945 m. CARL Johan Frederik Adlercreutz til Medevi säteri, f. 27. aug. 1890 paa Fiskeby, Ö. Eneby sg. (g. 1° m. Helmi Marie Louise Smith, † 1943). [Linköping.]

2. ERIK Gustaf Nils til Fulltofta, f. 14. aug. 1901 paa Villa Gundersberg ved Skurubro, civiløkonom, kammerherre (R^{1*}.) (S.V.^{3*}) (Sv.G.V.J.T.II) (N.O.H.3) (Joh.), g. 5. april 1927 i Stockholm (Jakobs K.) m. ELSA Margaretha grevinde Wachtmeister af Johannishus (F.: overkammerherre Ernst Henning greve W. af J. og Esther Agnes Agathe Carleson), f. 14. okt. 1902 paa Strömbergs bruk, Tolfta sig. [Fulltofta ved Osbyholm.] Børn:

a. WIVEKA Alice Esther, f. 5. juni 1928 i Lund, g. 1° 11. maj 1948 m. CARL-ERIC Knut Stjernswärd til Sövdeborg, f. 28. nov. 1923 i Malmö, skilt; 2° 29. marts 1954 i Malmö m. direktør Kjell OTTO greve Thott til Skabersjö.

b. CARL-AXEL Eric Eriksson, f. 18. marts 1934 i Lund, løjtnant af reserven i flyvevaabenet.

c. Elsa BIRGITTA, f. 17. marts 1937, g. 6. juli 1957 m. docent, fil. dr. HUGO Oscar Hegeland, f. 28. april 1922, skilt. [Fulltofta.]

FARFADERS FARBRØDER

BIRGER, f. 23. okt. 1812 † 3. juli 1890, ritmester. Sønner:

1. Nils Gustaf FREDRIK, f. 11. juni 1839 † 28. april 1918, ritmester, g. 21. sept. 1882 m. Augusta Ulrika (ULLA) Sophie friherreinde Falkenberg af Trystorp, f. 19. okt. 1860 † 29. sept. 1940. Børn:

a. CARL Fredriksson, f. 11. juli 1955 paa Åkersberg, Höör sg., hoteldirektør, g. 1° 28. okt. 1908 m. ELIN Annie Josephine Spendrup, f. 28. okt. 1887 † 14. jan. 1917; 2° 1919 i Paris m. JULIETTE Marie Depierre, f. 19. jan. 1889. [Paris.] Børn:

af 1. ægteskab:

1) CARL Carlsson, f. 14. jan. 1913, receptionschef, g. 3. okt. 1945 m. MADELEINE Fort, f. 12. aug. 1912. [Paris.]

af 2. ægteskab:

2) ULLA Maria Monique, f. 24. okt. 1921, lic. en droit.

b. GUSTAF Fredriksson, f. 18. sept. 1886 paa Åkersberg, offentlig vejer, g. 6. jan. 1924 i Landskrona m. ANNE Elfrida Vesterlund (F.: maskinist Johan V. og Henrietha Nilsson), f. 8. aug. 1899. [Landskrona.] Børn:

1)YLVA Harriet, f. 23. juli 1920 i Landskrona .g. 13. nov.

TROLLE

1948 m. landbruger Nils Peter GÖSTA Persson, f. 12. febr. 1925. [Annyhill, Vadensjö.]

2) BO-GUSTAF Gustafsson, f. 8. aug. 1924 i Landskrona, bygningssnedker, g. 6. juni 1953 m. KARIN Solvig Ann-Mari Petersson (F.: Karl P. og Elsa . . .), f. 27. febr. 1928 (g. 1° . . .). [Landskrona.] Børn:

a) Anna Karin ELISABETH, f. 1. jan. 1954.

b) CARL-GUSTAF Fredrik Bosson, f. 5. maj 1958.

c. Eva EBBA Charlotta, f. 31. maj 1888, gartner, stiftsfrøken. [Stockholm.]

d. NILS Fredriksson, f. 13. aug. 1895 † 1937, bankkasserer, g. 24. sept. 1920 m. IRIS Elisabeth Petersson, f. 5. maj 1898, skilt 1924 (hun g. 2° . . .). [Kristianstad.] Datter:

ANNA Elisabeth, f. 24. jan. 1922 i Kristianstad, g. 9. okt. 1943 m. major ved flyvevaabenet SVEN-ERIK Axel Lange, f. 26. maj 1918. [Kungsgården, Frösön.]

2. Lars BIRGER, f. 14. juli 1842 † 20. maj 1914, kaptajn, g. 9. okt. 1882 m. Botilda (TILDA) Pehrsson, f. 5. juli 1859 † 1936. Børn:

a. AXEL, f. 16. okt. 1885 paa Kvärlöv, forretningsmand, g. 1° 1910 m. AGAPITA Carmena, f. . . . † 1940; 2° 2. sept. 1942 m. ESPERANZA Palma, f. 6. juni 1912. [San Juan Evangelista Estado, Vera Cruz, Mexico.] Børn:

af 1. ægteskab:

1) Carlos Frederico, f. 21. april 1911, forretningsmand, g.

8. marts 1936 m. JUANNA Ceballo, f. 10. juni 1918. Børn:

a) ARACELIS, f. 18. juni 1937.

b) Maria Helena, f. 16. marts 1938.

c) RODOLFO, f. 12. jan. 1942.

d) AMALIE, f. 13. jan. 1945.

e) Carl Axel, f. 16. jan. 1947.

f) MARIA Guadelope, f. 12. dec. 1950.

2) Gustavo Adolfo, f. 24. maj 1913, forretningsmand, g.

13. april 1937 m. ENRIQUETA Reyes, f. 20. maj 1920. Børn:

a) GUSTAVO Adolfo, f. 24. maj 1938.

b) DAGOBERTO, f. 15. sept. 1939.

c) Danilo Guillermo, f. 25. maj 1941.

d) Maria Christine Reyes, f. 8. april 1943.

e) Belia Yolanda, f. 13. juli 1947.

f) Telma Idalia, f. 13. jan. 1950.

3) Ana MATILDA, f. 26. sept. 1915, g. 26. april 1939 m. forretningsmand JOAQUIN Mortera, f. 14. marts 1913.

4) Guillermo Valdemar, f. 14. juni 1921, savværksdisponent, g. 28. dec. 1938 m. TERESA Navarro, f. 15. okt. 1920.

5) FERNANDO, f. 8. juli 1926, landmand.

6) OSCAR, f. 17. aug. 1929, maskinist, g. 18. april 1947 m. CARMEN Maldonado, f. 3. maj 1930. Barn:

LOURDES, f. 1. maj 1949.

7) Guilberto Rodolfo, f. 8. juli 1931, forretningsmand.

af 2. ægteskab:

8) Greta Yolanda, f. 30. april 1950.

b. Nils BIRGER, f. 20. nov. 1887 paa Tjörnarp, forretningsmand, g. 1° 1912 m. GUADELUPE Franco † 1927; 2° 30. april 1928 m.

TROLLE

Maria Luisa Silva, f. 20. aug. 1905. [San Juan Evangelista Estado, Vera Cruz, Mexico.] Børn:

af 1. ægteskab:

1) Guillermo Birger, f. 17. febr. 1913, forretningsmand, g. . . . m. ANGELICA Ledesma, f. 2. marts 1923. Sønner:

a) LEONOR, f. 4. juli 1939.

b) Gustavo Salvador, f. 20. marts 1949.

2) Luz del Carmen, f. 5. juni 1915, g. . . . Fru Silva.

3) ELVIRA, f. 4. aug. 1917, g. 2. okt. 1939 m. forretningsmand JUAN Vargas, f. 25. okt. 1914.

4) Carlos Gustavo, f. 24. juli 1920, forretningsmand, g. 25. jan. 1946 m. MORTERA Camarena, f. 4. aug. 1929. Søn:

Cergio Elias, f. 30. aug. 1948.

af 2. ægteskab:

5) Maria Luiza, f. 9. jan. 1929, g. 25. maj 1950 m. tandlæge Atanasio Mantilla Gonzáler, f. . . . [San Andres, Tuxtla, Vera Cruz, Mexico.]

6) ALBERTO, f. 16. juni 1933.

7) Ana Christina, f. 25. dec. 1940.

8) Guillermo Axel, f. 26. febr. 1948.

c. Ulla VIVEKA, f. 9. april 1890 paa Stehag. [Malmö.]

TUXEN*



Generalauditor Christian Müller Friis blev adlet 31. marts 1749 med navnet Tuxen. Slægten uddøde i mandslinjen i Danmark 21. jan. 1828 med kaptajn Louis de Tuxen, men er fortsat gennem hans søn oberst i russisk tjeneste Christian T. (1787—1850). Siden begyndelsen af dette aarhundrede foreligger ingen oplysninger om familien. — Udførlig slægt-tavle og vaabenafbildning i farver, se aarg. 1934.

UNDALL

Kaptajn, senere major og kammerherre Laurids Christian Undall erholdt 22. maj 1829 adelsdiplom i henhold til et kongl. reskript af 10. maj 1777, hvorved hans fader, major Andreas Undall, var optaget i den danske adelsstand.

CARL Mechlenburg Undall, f. 5. aug. 1908 i Understed (søn af Niels Mechlenburg, f. 27. sept. 1875 † 30. nov. 1949), proprietær, g. 24. nov. 1936 m. Elisa (LIS) Svarre (F.: landmand Carl Christian S. og Kristine Jensen), f. 7. marts 1913 i Argentina. [Hals.] Børn:

1. HANNE Karen Mecklenbourg, f. 12. marts 1937 paa Dankær ved Hals.

UNDALL

2. **NIELS CHRISTIAN** Mecklenburg, f. 23. jan. 1939 sst.
3. **Doris CHARLOTTE** Mecklenburg, f. 25. maj 1948 sst.

SØSTER

DORIS Jacobine Mecklenburg, f. 19. aug. 1911 i Understed, g. 10. febr. 1940 m. maskinmester Orla Knud Juul Carlsen, f. 25. febr. 1908 i V. Aaby.

MODER

ANNA Christine, f. Nielsen (F.: bestyrer af redningsvæsenet Peder Kjelder N. og Francisca Jensine Hansen), f. 1. juli 1884 i Skagen, enke 30. nov. 1949. [Gl. Skagen.]

FARFADERS FARBRODER

CASPAR Wolfsen, f. 28. dec. 1816 † 23. juli 1893, g. 3. nov. 1865 m. **MARIE** Margrethe Jensine Møldrup, f. 11. juli 1836 † 1. marts 1877. Datter:

Barbara Mathilde **MARIE** Luise Magdalene, f. 17. juni 1875 paa Læsø, g. 12. april 1898 m. August Thorvald Unger Kragh, f. 3. juli 1866 i Sæby.

WALKENDORFF*



Gammel adelsslægt, der oprindeligt skal være fra Østrig, men alt i det 14. aarh. var kommen til Danmark, hvor Peder Walkendorff nævnes 1386. Her uddøde den 1747 med major Børge Walkendorff, men en linje, der ved Skaanes afstaaelse kom under svensk herredømme, er endnu til i Sverige. Naturaliseret og introduceret paa det svenske ridderhus 1664. — Udførlig slægttavle for den danske gren og vaabenaf-

bildning, se aarg. 1928.

DEN ÆLDRE LINJE

JOHAN Gottfrid Walkendorff til Bjørkebo, f. 5. okt. 1868 i Hjalsta (søn af forpagter **JOHAN** Erik, f. 16. maj 1842 † 7. juni 1914, og **LOVISA** Ulrika Eriksson, f. 11. marts 1842, g. 25. marts 1867 † 27. marts 1922), g. 21. april 1895 m. Augusta Fredrika Lundqvist, f. 3. juni 1867 † 7. juni 1940. [Bjørkebo, Ekolsund.] Sønner:

1. **Johan** CHRISTOFFER, f. 8. okt. 1896 † 21. maj 1940, g. 10. dec. 1933 i Husby-Sjutolf sg. m. sygeplejerske Olga **NAEMI** Eugenia Nilsson (F.: landmand Nils August N. og Christina Andersson), f. 2. maj 1899 i Forshaga sg. [Stockholm.]

2. **SVEN** August Gottfrid til Hacksta, f. 17. juli 1900 i Litslena, forpagter, g. 24. marts 1927 m. **ELSA** Maria Alfrida Lundqvist (F.: Johan Alfred L. og Marie Louise Alm), f. 2. maj 1902 i Övergräns. [Hacksta ved Ekolsund.]

WALKENDORFF

SØSTRE

1. WENDELA Vilhelmina, f. 3. jan. 1880 i Hjalsta, g. 18. nov. 1899 sst. m. SVEN Wilhelm Dalborg, f. 21. aug. 1876 † 10. juli 1960. [Gestve ved Frösthult.]
2. HILMA Eugenia, f. 9. marts 1884 i Hjalsta, g. 25. maj 1912 m. forpagter ERNST Johan Valentin Johansson, f. 23. okt. 1884. [Grillby.]

FARBRODER

CARL Peter, f. 13. juni 1845 † 13. dec. 1892, jordbruger, g. 17. jan. 1873 m. Catharina Charlotta (LOTTA) Jonsdotter, f. 31. jan. 1850 † 1. marts 1937. Sønner:

1. CARL Gottfried, f. 4. juni 1875 † 11. dec. 1951, g. 27. dec. 1898 m. ANNA Albertina Lindberg, f. 30. nov. 1870 † 9. nov. 1936.

Døtre:

- a. ELSA Anna Maria, f. 25. sept. 1893 i Enköping, g. 25. sept. 1918 m. tandlæge, dr. med. dent. MARTIN Ragnar Ekstrand, f. 24. juni 1889 † 11. febr. 1957 [Stockholm.]
 - b. Carla Margareta (GRETA) Maria, f. 11. okt. 1900 i Stockholm, g. 1^o 19. april 1924 i Stockholm m. tysk løjtnant* HEINRICH Albert Ludwig Wilhelm Reiher, f. 25. juli 1891, skilt; 2^o 19. juli 1952 m. droskeejer Erik Manfred Janson, f. 6. juli 1893. [Stockholm.]
 - c. BRITA Dagmar Alma Maria, f. 9. juli 1907 i Stockholm, g. 21. april 1928 i Stockholm m. tjenestemand ved Statens Biografbureau Carl IVAR Adrian Säll, f. 4. marts 1905 † 7. maj 1958. [Stockholm.]
2. CARL Johan, f. 14. okt. 1885 † 1954, flaggunderofficer, g. 20. april 1916 m. ESTER Maria Carolina Pettersson, f. 4. dec. 1887. [Stockholm.] Børn:
 - a. Karl OLOF Kristoffer, f. 28. april 1922 i Stockholm, student, ansat i Svenska Lifförsäkringsbolaget, g. 27. marts 1948 m. Gudrun Linnea Andersson, f. 5. okt. 1925. [Stockholm.] Børn:
 - 1) Gudrun BIRGITTA, f. 7. febr. 1949.
 - 2) HANS Olof, f. 19. sept. 1950.
 - 3) Datter, f. . . .
 - b. Ulla MARGARETA, f. 25. maj 1923 i Stockholm, g. 2. juni 1945 m. furér STEN Leo Naeslundh, f. 18. aug. 1922. [Stockholm.]
 - c. INGRID Elisabeth, f. 11. maj 1926 i Stockholm, g. 14. april 1949 m. buschauffør Stig Oscar Rudolf Ullberg, f. 23. aug. 1923. [Gustavsberg.]

DEN YNGRE LINJE

JOHAN Tobias Walkendorff, f. 2. nov. 1886 i Litslena (søn af kgl. skovfoged Claes, f. 28. marts 1849 † 26. dec. 1937 og Henny Vilhelmina Øhlen, f. 10. marts 1860, g. 21. okt. 1881 † 5. juli 1932), forvalter* ved St. Kopparsbergs Bergslags A.B. (Sv.Hush.G.M.), g. 3. marts 1923 i Karlstad m. ANNA Elisabeth Sand (F.: gaardejer Frans S. og Johanna Charlotta Andersson), f. 18. dec. 1897 i Varnum. [Ullfors Bruk, Ullfors.] Døtre:

1. INGER Elisabeth, f. 11. juni 1923 i Tolfta sg., student, chefssekretær, g. 1^o 25. febr. 1952 m. civilingeniør BERTIL Einar Sö-

WALKENDORFF

derqvist, f. 31. aug. 1924, skilt 1952; 2° 22. marts 1958 m. forpagter ARNE Harald Lundborg, f. 24. nov. 1919 i Litslena. [Gåde, Grillby.]
2. BARBRO Margaretha, f. 8. aug. 1924 i Tolfta sg., g. 8. okt. 1949 m. indkøbschef JOHN OLOF Johansson, f. 26. april 1918. [Tobo Bruk.]
3. GUNHILD Wilhelmina, f. 1. maj 1929 i Tolfta sg., student, g. 23. april 1949 m. stadsveterinær Frans EINAR Levin Wollarz, f. 12. juni 1921. [Örebro.]

SØSTER

af faderens 1. ægteskab med Augusta Maria Eriksson, f. 22. febr. 1847, g. 3. okt. 1871 † 21. okt. 1880:
AUGUSTA Paulina, f. 6. jan. 1878 i Litslena, sløjdlærerinde. [Sundbyberg.]

WALTERSTORFF*



Gammel adelsslægt fra Nederlausitz, af hvilken kammerherre, kaptajn Ernst Christian Frederik Walterstorff og hans søskende ved aabent brev af 20. febr. 1840 blev anerkendte som dansk adel. — Udferlig slægttavle og vaabenafbildning i farver, se aarg. 1910.

HARALD Gerhard Walterstorff, f. 12. juli 1876 i Stockholm (søn af grosserer WALDEMAR, f. 16. juni 1833 † 19. nov. 1899, og AGNES Sheard, f. 7. marts 1849, g. 4. juli 1874 † 11 sept. 1912), direktør, g. 9. april 1919 m. JULIA Charlotte Vilhelmine Bornemann (g. 1° m. kammerjunker Jacob Neergaard, skilt, †). [London.] Datter:

AGNES Louise, f. 7. juli 1920, g. 1° 25. april 1940 i London m. captain Robert Sandeman, † faldet nov. 1942; 2° 7. sept. 1944 i London m. Flight-Lieut. Hugo R. Nicholson, skilt; 3° 31. aug. 1951 i London m. PATRICK W. Kemmis, D.F.C., Colonial Service.

Den i Tyskland levende linie,
se aargang 1947.

WARDENBURG*

Justitsraad, herredsfoged August Wardenburg og hans broder, justitsraad, toldforvalter Frederik Detlef Gustav Wardenburg optoges ved patent af 6. marts 1833 i den danske adel. — Ernst Christian Ludvig Wardenburg og hans descendenter er 1843 optagne i det øselske ridderkab under navnet von Wardenburg. Hans nedensfor anførte descendenter skriver sig saaledes.

Generallejtnant Carl Gustav Ernst Leberecht Wenzel Wardenburg

WARDENBURG

fik i 1903 af Kongen af Sachsen sin danske adelsret stadfæstet, og slægtent optoges i den sachsiske adelsmatrikel under nr. 53.

Den i Amerika levende gren, se aargang 1955.

RICHARD Eugen Erich von Wardenburg, f. 10. nov. 1913 i Kasan (søn af russisk ritmester Gustav Georg ALFRED, f. 12. maj 1879 † 9. dec. 1950), dr. med., g. 10. maj 1940 i Pillau m. ERIKA Koslowsky, f. 24. aug. 1915 i Wartenburg, Østpreussen. [Diepholz.]
Søn:

JOACHIM, f. 22. maj 1955 i Wuppertal-Elberfeld.

SØSKENDE

1. HARRY Detlef Herbert, f. 13. okt. 1915 i Arensburg, Øsel, Rechtsadvokat, vinbjergsejer, g. 4. febr. 1952 i Oppenheim a. Rh. m. GISELA Schnecko, f. 26. sept. 1922 i Oppenheim. [Oppenheim.]
Børn:

a. GERT Hans Alfred, f. 21. aug. 1952 i Mainz.

b. EDITH, f. 16. maj 1954 i Mainz.

c. AGNES Dorothea, f. 2. sept. 1961 i Mainz.

2. ELEONORE Alexandrine Ottilie Carin, f. 7. sept. 1917 i Arensburg. [San Francisco.]

3. CARL DETLEF Udo, f. 17. maj 1921 i Arensburg, ritmester*, dr. med. (Pr.J.K.1.2), g. 29. dec. 1950 i Heidelberg m. GUDRUN Armgard Therese von Wietersheim (F.: godsejer Alfred Ferdinand Anton Gustav Eugen Gabriel v. W. og Sophie Therese Ulrike Elisabeth Charlotte friherreinde von Richthofen), f. 3. maj 1929 i Neuhof, Schlesien. (Ahlhorn b. Oldenburg.) Børn:

a. HARRO Alexander Alfred, f. 19. okt. 1951 i Frankfurt a. M.

b. AXEL, f. 7. jan. 1955 i Arolsen.

c. ANGELA, f. 24. jan. 1960 i Ahlhorn.

4. ERIK Alfred Gert, f. 11. aug. 1923 i Arensburg, landmand. [West-Summerland, B.C., Canada.]

MODER

Alexandrine Erna Margarethe (GRETHE), født baronesse von Nolcken (F.: Erich baron v. N. og Nanny baronesse Sass), f. 22. okt. 1891, g. 20. jan. 1913 i Arensburg, Øsel, enke 9. dec. 1950. [Frankfurt a. M.]

VON WASMER*

Gammel bremisk slægt, af hvilken etatsraad Conrad von Wasmer 21. sept. 1695 blev optaget i den danske adel.

DEN ÆLDRE LINJE

Uddød i mandslinjen 18. febr. 1942.

MARIA Anne von Wasmer, f. 18. sept. 1901 i Leipzig (datter af købmand CHRISTOPH Friedrich Waldemar, f. 9. okt. 1868 † 18. febr. 1942, og HERTA Elise Charlotte Grach, f. 27. aug. 1879 g.

VON WASMER

juli 1900 † 18. nov. 1910), g. 12. nov. 1941 m. købmand, kaptajn i luftvaabenet HERBERT Reinhold Wagner, f. 30. jan. 1895 i Leipzig. [Leipzig.]

FADERS ENKE

SENTA Maria Therese, f. von Hacht, f. 22. juni 1892 i Hamburg, g. 17. dec. 1926 i Hamburg, enke 18. febr. 1942. [Hamburg.]

DEN YNGRE LINJE

ALEXANDER Heinrich von Wasmer, f. 9. marts 1868 (søn af kornhandler WILHELM Heinrich, f. 9. okt. 1837 † 3. april 1935 og Dorothea (DORA) Sophie Marie Kühl, f. 19. aug. 1834, g. 25. okt. 1865 † 8. juni 1922). [Caldwell, Idaho.]

SØSKENDE

1. ANTONIE (TONY) Marie, f. 16. juli 1866, g. 8. jan. 1891 m. købmand JUSTIN Gowen, f. 6. aug. 1866. [Caldwell.]
2. WILHELM Christian, f. 14. maj 1871 † 12. marts 1932, g. 19. maj 1902 m. EVA Heath, f. 5. dec. 1882. [Caldwell.] Søn:
LLOYD, f. 28. sept. 1903, g. 29. aug. 1923 m. FESTA Bell Mavity, f. 21. marts 1906 [Caldwell.]
3. OCTAVIA Dorothea, f. 20. marts 1874, g. 27. jan. 1906 m. købmand EDUARD Bullock, f. 5. sept. 1865. [Caldwell.]

FARFADER

WILHELM Georg Heinrich, f. 23. april 1804 † 5. aug. 1894, g. 17. dec. 1836 m. MARIA Katharina Wilhelmine Woller, f. 30. dec. 1816 † 13. april 1909. Sønner:

1. CHRISTIAN Adolph Hans, f. 19. juni 1845 † 1929, kornhandler, g. 25. juli 1873 m. EMMA Ivers, f. 23. febr. 1858. [Omaha, Nebraska.] Børn:
 - a. FRIEDA, f. 24. sept. 1875, g. 7. juni 1893 m. købmand HEINRICH Johann Bartenbach, f. 17. marts 1867. [Grand Island.]
 - b. HERMANN, f. 12. aug. 1877, bogholder, g. 26. nov. 1897 m. ADELIN Grace Jones, skilt †. [Omaha, Nebraska.]
 - c. MARGARETHA, f. 10. aug. 1879.
2. CARL Sophus Louis, f. 17. marts 1847 † 1928, Real Estate and Loan Broker, g. 1^o 27. sept. 1871 m. ELISABETH Bell Sexauer, f. 29. aug. 1852 † 25. juli 1887; 2^o 3. aug. 1889 m. SATURNINE Marie Josephine Candreia, f. 10. aug. 1866. [Grand Island.] Børn:
af 1. ægteskab:
 - a. CARRIE Rosamunda, f. 7. okt. 1872, g. 22. juni 1897 m. advokat FREDERICK William Ashton, f. 22. febr. 1871. [Grand Island.]
 - b. OSCAR William, f. 24. okt. 1875, kontorist, g. 6. juni 1908 m. ISABELLA Leonard, f. 7. juli 1886. [Kansas City, Massachusetts.]
 - c. CHARLES Patrick, f. 17. marts 1880, grosserer. [Deadwood, S. Dakota.]
3. LOUIS Heinrich August, f. 11. dec. 1849 † 28. marts 1898, kornhandler, g. 15. juli 1891 m. ELLA Maria Lehman, født Rauert, f. 16. juni 1859 † 30. okt. 1926. Søn:

VON WASMER

LOUIS August, f. 10. maj 1892, radiotelegrafist, major A. A. F., U. S. Army, g. 1^o 30. maj 1917 m. ELISABETH Barnard Johnson, f. 15. juni 1895 † 16. sept. 1937; 2^o 1939 m. FLORENCE Waterhouse. [Spokane, Washington.]

FARFADERS BRØDRE

1. CARL Friedrich, f. 26. aug. 1802 † 8. nov. 1878, overførster, preuss. forstmester, g. 3. marts 1843 m. Dorothea Eilers, f. 30. jan. 1823 † 27. maj 1913. Søn:

CARL Heinrich Adolph Conrad, f. 6. sept. 1846 † 20. nov. 1891, preuss. kaptajn, g. 13. okt. 1885 m. CLARA von Wasmer. [Hamburg.]

2. CHRISTOPH til Himmelmark, f. 12. aug. 1809 † 10. juni 1877, g. 22. dec. 1839 m. META von Breuils, f. 3. maj 1819 † 11. nov. 1889. Børn:

a. CLEMENS Breuils, f. 23. juni 1846 † i marts 1911, preuss. premierløjtnant, g. 30. juli 1896 m. DORA Catharina Schröder, f. 27. juni 1875. [Göttingen.]

b. CLARA, f. 1. jan. 1861, enke efter kaptajn Carl von Wasmer (se ovenfor).

3. HANS Jacob Sophus, f. 22. juni 1812 † 13. sept. 1892. Sønner:

a. JOHAN, f. 27. nov. 1851 † 5. sept. 1909, preuss. generalmajor af art., g. 22. okt. 1880 m. HELLA Flugge, f. 27. okt. 1859 † 27. febr. 1920. Børn:

1) CLAIRE, f. 23. sept. 1881, g. 13. april 1921 m. OTTO Ludwig, f. 3. juni 1897. [Berlin.]

2) HANS Harald, f. 10. juli 1884 † 20. april 1941, preuss. oberst, g. 12. april 1917 m. MARGHERITA Seeger, født Hartmann, f. 9. febr. 1879 † 22. jan. 1950. Søn:

HANS Jürgen, f. 26. juli 1920, g. m. Leonore von Hochstetter, f. . . . [Stuttgart.]

b. FRITZ, f. 26. febr. 1855 † 10. juni 1919, generalagent 4. maj 1885 m. ANNA Charlotte Caroline Bertha von Schrader, f. 3. april 1851 † 4. juni 1925 (hun g. 1^o m. preuss. kaptajn König †). Datter: ALMA Carla Franziska Bertha, f. 12. juni 1886. [Hamburg.]

WEDEL



Pommersk, oprindelig holstensk uradelsslægt, som i det 17. aarh. kom til Danmark. Kammerherre Vilhelm Frederik baron Wedells blev 20. dec. 1672 optaget i grevestanden. Hans efterkommere skriver sig »Wedells». — General Gustav Vilhelm baron Wedell ophøjedes 30. jan. 1684 i grevelig stand. Hans efterkommere har nu i nogle slægtled skrevet sig Wedell Jarlsberg. — Joachim baron Wedell Wedellsborg erholdt ved kgl. resolution af 19. juli 1893 tilladelse til at føre familienavnet Wedell-Neergaard og ved patent af 9. nov. 1895 tilladelse til at forene det Neergaard'ske vaaben med det Wedell Wedellsborg'ske, dog

WEDEL

med et nyt skjoldhoved, hvori findes tre liljer i blaat felt. — Anton Frantz baron Wedel ophøjedes 21. jan. 1776 i den preussiske grevestand (greverne Wedel-Evenburg-Gödens). Carl Leo Julius greve Wedel optoges 18. april 1914 i den preussiske fyrstestand. — Udferlig slægttavle med vaabenafbildninger i farver, se aarg. 1908 og 1951.

WEDELL WEDELLSBORG

De fleste af familiens medlemmer skriver sig Wedell-Wedellsborg (med bindestreg).

JULIUS Carl Hannibal lensgreve Wedell, f. 26. juli 1881 paa Borupgaard (søn af kammerherre, lensgreve Vilhelm Carl Joachim Ove Casper BENDT til grevskabet Wedellsborg, f. 6. okt. 1840 † 7. okt. 1922, og MARIA Elisabeth comtesse Knuth, f. 7. marts 1849, g. 14. sept. 1869 † 18. aug. 1894), cand. phil., kammerherre, hofjægmester, formand for »Lensgreve Karl Wedells Stiftelse« (K.*D.M.) (P.Chr.1) (Stb.Kr.M.) (S.N.2¹), g. 26. jan. 1907 paa Frijsenborg m. overhofmesterinde* hos Hendes Majestæt Dronning Alexandrine INGER Dorte comtesse Kr g-Juel-Vind-Frijs. [Wedellsborg ved Ejby.] Søn:

Charles Bendt Mogens TIDØ greve Wedell til Wedellsborg og Frijsenborg, f. 3. sept. 1908, g. 18. jan. 1958 i Kettinge K. med IRENE Suzanne Raben-Levetzau. [Frijsenborg ved Hammel.]

FARBRODER

CARL Ludvig Albrecht baron Wedell Wedellsborg, f. 2. okt. 1844 † 24. dec. 1873, kammerjunker, premierløjtnant i livgarden, g. 31. jan. 1872 m. CHARLOTTE Sophie Adelheid comtesse Krag-Juel-Vind-Frijs, f. 31. jan. 1853 † 9. febr. 1920 (hun g. 2^o 23. juli 1885 m. nederlandsk vicekonsul, dr. med. JOHANNES Everhardus de Vooght, skilt). Datter:

Baronesse Julie Benedicte Christiane (ADANE), f. 25. okt. 1872 paa Hellingegaard (Halsted K.) (B.M.1*), enke efter hofjægmester GUSTAV baron Lerche.

FARFADERS FARBRØDRE

1. Baron JOACHIM Godske, f. 24. jan. 1785 † 17. juli 1860, general-løjtnant, kammerherre. Sønner:

a. Baron Hans RUDOLPH, f. 12. dec. 1825 † 10. april 1871, ritmester, g. 28. aug. 1861 m. Karine Lucie ELISABETH Scavenius, f. 2. okt. 1840 † 25. april 1920. Sønner:

1) Baron Joachim GREGERS, f. 4. nov. 1863 † 29. nov. 1899, kammerjunker, premierløjtnant, g. 12. nov. 1895 m. HOLGA Wessel, f. 29. juli 1875 † 12. maj 1926 (g. 2^o m. forlagsdirektør August Louis Henrik Bagge, † 1941). Søn:

Baron Theodor MOGENS, f. 8. febr. 1899 i Kbh. (G), g. 14. april 1934 i Søllerød m. ELSE Vibeke Juul (F.: redaktør Aage J. og Marie Nielsen), f. 6. jan. 1907 i Odense (St. K.). [Ordrup.]

2) Baron Hans RUDOLF til Vexebogaard, f. 7. okt. 1868 † 24. maj 1952, kontorchef, g. 5. okt. 1905 i Kbh. m. Karen (KAMMA)

WEDEL

Marie Louise Inga Norstrand (F.: grosserer, etatsraad Carl Claus N. og Caroline Agnete Christensen), f. 11. okt. 1881 i Kbh. (B). [K.] Børn:

a) Baronesse AGNETE, f. 23. aug. 1906 i Taarbæk, overordentlig stiftsdame i Vallø, beskæftigelsesterapeut paa Kommunehospitalet. [K.]

b) Baron BENDT, f. 1. nov. 1919 i Kbh. (C), civilingeniør, g. m. GERDA de Roepstorff Paludan (F.: bibliotekar, cand. mag. Hans Aage Puggaard P. og Agnes Amelia de Roepstorff), f. 28. marts 1923 i Hellerup. [Oakland, Californien.] Børn:

(1) Baronesse BENEDICTE, f. 6. juni 1948 i Usserød (Hellerup K.). (Vallø).

(2) Baron Michael Gustav, f. 21. okt. 1950 i Hellerup.

(3) Baronesse JULIE Vibeke, f. 12. marts 1953 i Chicago. (Vallø.)

(4) Baron HENNING Gunnar Ulrich, f. 20. okt. 1959 Virum (Nærum.)

b. Baron VILHELM Ferdinand, f. 6. dec. 1827 † 3. aug. 1914, kammerherre, amtmand, g. 18. nov. 1859 m. LOUISE Marie Sophie comtesse Schulin, f. 27. dec. 1839 † 3. april 1904. Børn:

1) Baron JOACHIM Godske, f. 19. sept. 1860 † 17. jan. 1937, kammerherre, amtmand, g. 30. april 1896 m. SOPHIE Christiane Bruun Neergaard, f. 19. febr. 1876 † 16. juni 1938. Børn:

a) Baron FINN til Vejlegaard, f. 2. aug. 1897 i Kbh. (Jac.), civilingeniør, landvæsenskommissær, jernbanedirektør*, medlem af tilsynsraadet for Sparekassen for Vordingborg, Præstø og Omegn, (R.*), g. 5. okt. 1926 i Spjellerup m. Elly TOVE Hassel (F.: kaffehandler Ejnar Chr. Vilhelm H. og Jutta Borch Bilfeldt), f. 15. juli 1900 paa Frederiksberg (Luk.). [Vejlegaard pr. Roskilde.] Børn:

(1) Baronesse BIRTE Marie Louise, f. 28. juli 1927 i Odense (Ths. Kingo), student, korrespondent, g. 14. juni 1952 i Kirkerup m. arkitekt M.A.A. Flemming Steen Seiersen, f. 24. maj 1927. [Skanderborg.]

(2) Baronesse VIBEKE, f. 23. marts 1930 i Odense (Ths. Kingo), g. 27. sept. 1958 i Præstø m. civilingeniør BØRGE Erik Schaltz, f. 28. juli 1919 paa Frederiksberg. [K.]

(3) Baronesse HANNE, f. 25. april 1934 sst. (Ths. Kingo), student, g. 25. marts 1959 i Præstø m. læge HANS Erik Knudsen, f. 18. juni 1908 i Rødning, skilt. [Bagdad.]

(4) Baron Ove JOACHIM, f. 29. dec. 1938 sst. (Ths. Kingo), forvalter, g. 23. juni 1962 i Systofte K. m. GUNHILD Rasmussen (F.: forpagter Valdemar R. og). [Vejlegaard pr. Roskilde.]

b) Baronesse Anna Sophie Marie Benedicte (LIA), f. 8. febr. 1912 i Svendborg, sygeplejerske, g. 8. marts 1946 m. sognepræst Ebbe Asgerssøn Juul, f. 23. maj 1910 i Kbh. (Math.). [Gylling.]

2) Baron VILHELM, f. 26. april 1873 † 3. sept. 1946, kammerherre, oberst, g. 4. maj 1900 m. LOUISE baronesse Wedell Wedellsborg, f. 20. marts 1869 † 29. juli 1932. Børn:

WEDEL

- a) **Baronesse THALIA Louise**, f. 9. aug. 1905 i Kbh. (G), g. 6. dec. 1932 i Viby m. kammerherre, hofjægermester, cand. jur. **NIELS Rudolf Estrup til Skaføgaard og Fjeld**, f. 6. febr. 1899 paa Ormstrup (Sahl K.). [Fjeld ved Pindstrup.]
- b) **Baronesse LOUISE**, f. 27. dec. 1906 i Helsingør (Kronborg Slots K.), g. 22. maj 1931 i Kbh. (C) m. stiftamtmand*, kammerherre **Jørgen Berner til Holstenshuus**.
- c) **Baron SIGISMUND Joachim Henrik**, f. 21. febr. 1909 i Kbh. (G), kammerjunker, oberst, chef for 1. regiment (R^{1*}) (H.T.H.) (Hjv.F.T.) (N.O.N.4) (S.Sv.3¹) (Sv.Aut.F.T.1), g. 19. april 1938 i Kbh. (G) m. Ayoë **YVONNE Styrmer** (F.: oberstløjtnant **Hother S. og Valborg Sofie Larsen**), f. 15. juni 1913 paa Frederiksberg (Jesus K.) [Høveltegaard.] Børn:
 (1) **Baron HENRIK Vilhelm**, f. 11. maj 1940 i Charlottenlund (Mess.), student.
 (2) **Baronesse Marie LOUISE**, f. 4. febr. 1943 i Charlottenlund (Mess.), student. (Vallø.)
- 3) **Baron KARL**, f. 25. juli 1877 i Hjørring, kammerherre, oberstløjtnant*, revisor* i ordenskapitlet (K.*D.M.) (H.T.H.) (B.L.5) (F.Cb.4) (Gr.Fr.5) (N.O.N.4) (N.St.O.3²) (Pr.R.Ø.4) (R.St.Stan.3) (S.Kr.4), g. 11. okt. 1907 i Kbh. (G) m. **ETTIE Caroline Blom**, f. 18. marts 1884 † 27. febr. 1962. [Hellerup.] Børn:
 a) **Baron VILHELM Ferdinand**, f. 12. nov. 1908 i Kbh. (G), amtmand over Sorø amt, regionsamtmand i region V (R.^{1*}), g. 26. sept. 1942 i Jægersborg K. m. **BIRTE Engelke baronesse Schaffalitzky de Muckadell**. [Sorø.] Børn:
 (1) **Baronesse ANNE BENEDICTE**, f. 31. jan. 1947 i Kbh. (G). (Vallø.)
 (2) **Baron Johan Ludvig**, f. 1. nov. 1951 i Kbh.
 b) **Baronesse Ettie (INER)**, f. 12. okt. 1909 i Kbh. (G), g. 20. nov. 1936 i Frederiksborg Slotskirke m. dr. phil. **MORITZ Moes**, f. 19. jan. 1903 i Amsterdam, skilt.
 c) **Baron JOACHIM Godske**, f. 12. okt. 1926 i Kbh. (Hellerup K.), indendørsarkitekt.
- 4) **Baron Frederik JULIUS**, f. 23. sept. 1885 paa Frederiksborg, direktør i A/S Lorentz Petersen, g. 23. juni 1917 i Gadevang m. **ELLEN Brøndsted (Ø.r.K.M.)** (F.: læge **Christian Andreas B. og Bertha Lorentzen**), f. 10. nov. 1886 i Kbh. (Søllerød K.). [Lyngby.] Børn:
 a) **Baronesse Ellen IRENE**, f. 3. febr. 1919 i Kbh. (Frederiksborg Slots K.), g. 7. okt. 1950 i Lyngby m. kaptajn **JØRGEN Kampmann**, f. 7. okt. 1916 i Nykøbing M. [Odense.]
 b) **Baron NIELS Joachim**, f. 23. maj 1924 i Kbh. (Fr.), student, sekundløjtnant, salgschef i Minnesota Mining Manufacturing Co., U.S.A. [Lyngby.]
- c. **Baron GUSTAV Joachim**, f. 6. sept. 1829 † 6. juli 1903, kammerherre, ritmester, g. 1^o 12. maj 1859 m. **LOUISE Elise Henriette Bruun de Neergaard**, f. 14. juni 1837 † 16. febr. 1864; 2^o 4. juni 1868 m. **THALIA Scheel**, f. 24. nov. 1840 † 11. juni 1896. Børn:
 af 1. ægteskab:
 1) **JOACHIM baron Wedell-Neergaard til Svenstrup (det tidl. familiegods S.)**, f. 11. jan. 1862 † 4. jan. 1926, cand. polit., kam-

WEDEL

merherre, hofjægermester, g. 21. juli 1896 m. HENNY Caroline Julie comtesse Moltke, f. 29. marts 1873 † 2. sept. 1954. Søn:

CHRISTIAN baron Wedell-Neergaard til Svenstrup, f. 14. aug. 1899 † 23. marts 1949, hofjægermester, g. 6. nov. 1925 i Kbh. (C) m. MANON Christiane Olga comtesse Schimmelmänn, priorinde for Roskilde adelige Jomfrukloster. [Roskilde.] Sønner:

(1) Baron GUSTAV Joachim Christian Wedell-Neergaard, f. 13. sept. 1926 paa Overdrevsgaarden, g. 1^o . . nov. 1953 i Kbh. m. kontorassistent BIRTE Sønderup, f. . . . , skilt; 2^o m. RAILI Salmonsens, f. 23. jan. 1937 i Finland. [Göteborg.] Søn:

af 2. ægteskab :

Baron PETER Joachim Werner, f. 31. juli 1959 i Göteborg. (Antwerpen, danske K.).

(2) Baron JENS Wedell-Neergaard til Svenstrup, f. 13. aug. 1928 paa Overdrevsgaarden, student, sekondløjtnant i livgarden, g. 21. jan. 1955 i Diernisse K. m. LOUISE Berner. [Svenstrup.] Sønner:

(a) Baron CHRISTIAN Jørgen Jens, f. 8. juli 1956 paa Svenstrup. (Borup.)

(b) Baron ULRIK Vilhelm, f. 10. juli 1958 i Roskilde. (Kimmerslev.)

(c) Baron ANDERS Joachim, f. 17. april 1960 i Roskilde. (Borup.)

(3) Baron BENT Wedell-Neergaard, f. 29. maj 1932 paa Overdrevsgaarden, fuldmægtig g. 14. jan. 1956 i Roskilde (St. L.) m. BIRTHE Maria Thérèse d'Auchamp (F.: direktør François Louis Xavier d'A. og Ida Marie Lindhard Lange), f. 19. marts 1934 paa Frederiksberg. [Søllerød, Holte.] Børn:

(a) Baronesse Susanne Birgitta, f. 5. marts 1957 i Kbh. (Roskilde Skt. Laurentii K.), konventualinde i Gisselfeld adelige Jomfrukloster.

(b) Baron HENRIK Christian Xavier, f. 5. okt. 1958 i Kbh. (Lyngby, Knud Lavard K.).

2) *Baron Carl Hannibal LUDVIG, f. 12. dec. 1863, † 10. febr. 1948, kammerherre, hofjægermester, kgl. jægermester, g. 8. okt. 1897 paa Svenstrup m. MARIE Louise Henriette Lerche (Fi.M.M. 1939-40). [Krogen ved Hillerød.] Børn:*

a) Baronesse INGEBORG Louise, f. 25. febr. 1901 paa Ostrup, g. 8. dec. 1923 paa Frederiksborg m. hofjægermester Ove Skeel til Birkelse.

b) Baronesse ESTHER Marie, f. 19. dec. 1903 paa Ostrup, g. 14. jan. 1927 i Kbh. m. ambassadør*, Danmarks faste repræsentant* i Nato MATHIAS Aagaard Wassard (K^{1*}.D.M.), f. 19. febr. 1893 i Frederikshavn. [Paris.]

c) Baron GUSTAV Joachim, f. 19. jan. 1905 paa Ostrup (Esbønderup), præsident og medlem af bestyrelsen for: The East Asiatic Co., Inc., U.S.A., The East Asiatic Co. (P.Q.) Ltd., Canada, The American Transpacific Corp., N. Y. The eight Pier Street Co., Inc., New Jersey. — Medlem af bestyrelsen for: Scandinavian Airlines System Inc., (roterende formand), N. Y., The Constitution Insurance Corp., N. Y.,

WEDEL

Carlsberg Agency Inc., N. Y., National Coffee Assoc. of U.S.A., Trustee og Treasurer for The American Scandinavian Foundation, N. Y., repræsentant for Danish Chapter of International Chamber of Commerce on United Nations matters; medlem af: Board of Trade, Chicago, Board of Trade, Memphis, New York Produce Exchange, New York Cocoa Exchange, medlem af bestyrelsen for New York Coffee & Sugar Exchange, Co-founder af H. Rudebeck & Co., Ltd., London., (R*) (Chr.X.Fr.M.), g. 14. juni 1938 i Memphis, Tennessee m. Kathryn MAXINE Alcott, f. 16. dec. 1915 i Fordyce, Arkansas. [Bronxville, N.Y.] Børn:

(1 Baronesse LOUISA, f. 8. juni 1939 i San Francisco, g. 2. juli 1960 i Kbh. (B) m. forpagter ERIK Knud Juel. [Borge-skov pr. Nyborg.]

(2 Baron HENRI Ludvig, f. 3. okt. 1941 i New York. [Tulane University, New Orleans.]

d) Baronesse DAGMAR Henriette, f. 26. febr. 1909 i Hillerød, g. 1° 3. juni 1927 i Hillerød m. cand. polit. Esger Juel, skilt; g. 2° 24. sept. 1938 i Søllerød m. direktør CARL-JOHAN Reiersen Bock, f. 5. marts 1895 † 19. juli 1944; 3° 25. jan. 1948 i Taarnby K. m. AAGE Worsaae, f. 14. dec. 1899.

af 2. ægteskab:

3) Baron HENRIK Georg, f. 4. dec. 1870 † 5. jan. 1948, løjtnant, g. 20. sept. 1905 m. KAREN Amy comtesse Danneskiold-Samsøe, f. 8. aug. 1877 † 16. febr. 1931. Børn:

a) Baron ERNEST Niels, f. 5. sept. 1908, student, sekondløjtnant i livgarden, medbesidder af det Wedell-Scheelske fideikommiss, g. 1. juni 1940 m. TOVE Henningsen (F.: direktør Sven H. og Vanda Herforth), f. 14. aug. 1916. [K.] Sønner:
(1 Baron FREDERIK Gustav, f. 27. nov. 1940 i Kbh. (Frh.)
(2 Baron CHRISTIAN Henrik, f. 5. juni 1943 i Kbh. (Frh.), student.

(3 Baron GUSTAV, f. 13. okt. 1946 (Mess. K.) [Herlufsholm.]

b) Baronesse CLARA Mathilde Henriette Thalia, f. 8. juli 1910, g. 25. maj 1930 m. domprovst CARL Bay, f. 2. marts 1900 i Kiaby, Sverige (R1*). [Aalborg.]

c) Baron HENRIK Georg til Nygaard, f. 1. juli 1914, sekondløjtnant i livgarden, g. 2° 25. april 1958 i Nakuru, Kenya, m. Mary Elizabeth Hall-Watt (F.: advokat Charles Watt og Clare Harvey), f. 12. okt. 1915 i Dublin. [Kitale, Kenya.]

4) Baron Hans Rudolph GUSTAV til Williamsborg, f. 9. april 1872 † 10. aug. 1954, g. 6. juni 1903 m. ESTRID Moe Fangel, f. 15. maj 1879 † 27. jan. 1962. Børn:

a) Baron GREGERS, f. 17. april 1904 paa Williamsborg, sekondløjtnant i livgarden, præsident i W. A. Taylor & Co., g. 5. jan. 1930 m. Ellen Jane Mac. Namara, f. 5. aug. 1902. [New York.] Søn:

Baron GUSTAV Henri, f. 13. okt. 1930, g. 29. marts 1954 i Chicago m. Jean Richardson (F.: fabrikant Willard Hamilton R. og Helen Henri), f. 22. sept. 1935 i Chicago. [Connecticut.] Børn:

(1 Baronesse Wendy Lynn, f. 14. febr. 1958.

(2 Baron Gregers Henri, f. 22. juli 1960.

WEDEL

- b) Baron **EBBE**, f. 15. sept. 1905 paa Williamsborg, landbrugs-kandidat, g. 21. juli 1948 i Charlottenlund (Mess.) m. **KIRSTEN Lange** (F.: premierløjtnant Axel L. og Margrethe Helene Jonassen), f. 31. marts 1925 i Aarhus. [Holstenshus, Faaborg.]
 (1 Baronesse **MARIANNE**, f. 23. dec. 1950 i Kolding (Daugaard K.) (Vallø.)
 (2 Baron **KARL GUSTAV**, f. 2. maj 1953 (Diernisse K.)
- c) Baron **GUSTAV**, f. 4. juli 1907 paa Williamsborg, prokurist i A/S Constantin Brun, g. 13. april 1938 i Kbh. (Jac.) m. **GRETE Kongsted** (F.: grosserer Halfdan K. og Inger Kjædebye), f. 18. okt. 1913. [K.] Børn:
 (1 Baronesse **Karen Elisabeth**, f. 11. nov. 1938. (Vallø.)
 (2 Baron **GREGERS Hannibal**, f. 20. maj 1941.
 (3 Baron **Henrik Mogens**, f. 3. nov. 1942 i Kbh., stud. jur. [K.]
- d) Baron **HANNIBAL**, f. 15. nov. 1909 paa Williamsborg. [Chicago.]
- e) Baronesse **HELEN Thalia**, f. 15. nov. 1909 paa Williamsborg, sygeplejerske, g. 1^o m. kaptajn Flemming Lerche, skilt; 2^o 23. april 1941 i Kbh. (b.v.) m. ingeniør **AXEL Gregers Winther Mørch**, f. 15. okt. 1897. [K.]
2. Baron **FERDINAND**, f. 19. april 1792 † 22. jan. 1862, kammerherre, hoffjægmester, overførster. Sønner:
- a. Baron **CASPER**, f. 18. jan. 1820 † 28. marts 1865. Søn:
 Baron **August** (**GUSTAV Frederik Ferdinand Leopold**), f. 2. nov. 1858 † 10. febr. 1939, kammerherre, oberstløjtnant, g. 26. marts 1884 m. **Johanne MARIE Perber-Slager**, medbesidderinde af det *Slager'ske fideikommiss*, f. 29. sept. 1863 † 12. april 1933. Børn:
 1) Baronesse **Augusta EBBA Eleonore Johanne**, f. 12. dec. 1890 i Kbh., g. 28. juni 1921 i Vejlbj K. m. billedhugger **NJAAL Ingelbrecht Knudssøn**, f. 23. jan. 1894. [K.]
 2) Baronesse **FRITZE Louise Fernanda**, f. 9. okt. 1895 i Kbh., overordentlig stiftsdame i Vallø (M.T.Kha.) (D.r.K.M.) (Fi.M.M. 1939-40) (F.M.R.2) (N.H.VII.Fr.K.) (Po.r.K.3) (Rum.r.K.) (Sv.r.K.2). [Vallø.]
- b. Baron **August** (**GUSTAV Frederik**), f. 20. dec. 1844 † 14. juni 1923, kammerherre, oberst, g. 1^o 26. okt. 1879 m. **MARIE Engelhardt**, f. 6. marts 1843 † 31. jan. 1889; 2^o 27. juli 1898 m. **OLGA Vett**, f. 15. april 1875 † 11. aug. 1958. Sønner:
 af 2. ægteskab:
 1) Baron **PREBEN Emil**, f. 17. aug. 1899 † 17. dec. 1959, civilingeniør, g. 1^o 12. juni 1941 i Kbh. (b.v.) m. **ULLA Dagmar Berntsen**, f. 5. nov. 1912 i Kbh., separ. 1944 † 19. juli 1952; 2^o 7. maj 1955 m. **BIRTHE Dorit Kaufmann**, f. 26. aug. 1915. [K.]
 2) Baron **ERNST Gustav**, f. 5. febr. 1901, arkitekt, g. 31. marts 1931 m. **GUDRUN Bruusgaard**, f. 4. okt. 1904. [Thursø.] Børn:
 a) Baron **EBBE**, f. 19. febr. 1932, befragter, g. 16. nov. 1957 i Søllerød K. m. **HANNE Kornerup** (F.: kaptajn Hans Jacob Kornerup og Kirsten Pedersen), f. 16. juli 1936 i Aarhus. [Holte.] Søn:
 Baron **DITLEV Gustav**, f. 21. okt. 1961 i Hellerup (Thursø K.).
 b) Baronesse **INGE**, f. 19. marts 1934, g. 10. sept. 1955 i Thursø K. m. fabrikant **HANS Jørgen Nobel**, f. 8. okt. 1915.

WEDEL

3) Baron HELGE, f. 12. april 1904, g. 1° 6. juni 1930 m. METHA Harboe, f. 18. marts 1908, skilt 18. juni 1941 (hun g. 2° m. forpagter Christen Kold-Pedersen); 2° 3. nov. 1954 m. ALICE Marie Lund, f. 3. okt. 1920 i Kbh. [Køge.] Datter:

af 1. ægteskab:

Baronesse JYTTE, f. 18. nov. 1934, overordentlig stiftsdame i Vallø.

WEDEL JARLSBERG

Den ældre linje.

Johan Caspar HERMAN lensgreve Wedel Jarlsberg til stamhuset Jarlsberg, f. 10. aug. 1902 i Asker (søn af kammerherre, lensgreve Peder Anker, f. 18. aug. 1875 † 13. okt. 1954) (K^{1*}.) (F.Æ.L.5), g. 20. juni 1930 i Egense K. m. ANNA SOPHIE comtesse Ahlefeldt-Laurvig-Lehn. [Jarlsberg.] Børn:

1. Greve GUSTAV WILHELM, f. 29. juli 1931 paa Jarlsberg, student, fændrik i Hærens Samband, civilagronom. [Solberg gård, Trækstad, Østfold.]

2. Baron FREDERIK Hartvig Herman, f. 14. aug. 1933 paa Jarlsberg, g. 28. febr. 1959 i Moss K. m. KARI Vasstveit (F.: Ordin V. og Martha Kjølberg), f. 10. sept. 1934. [Heian, Ramnes, Vestfold.] Sønner:

a. Baron HARALD, f. 23. dec. 1959 i Oslo (Ramnes K.).

b. Baron Gustav Wilhelm, f. 6. febr. 1961 i Tønsberg (Ramnes K.).

3. Comtesse ALICE Hermine Lenna, f. 23. maj 1937 i Tønsberg, g. 25. juni 1960 i Sem K. m. civilingeniør Reidar MORTEN Ness jr., f. 14. dec. 1933 i Drammen. [Drammen.]

SØSKENDE

1. Comtesse CECILIE Helene, f. 14. sept. 1904 i Oslo, g. 19. maj 1926 i Ullern m. adm. direktør for A/S «Stormbull» BERNT Julius Fossum, f. 21. juni 1898. [Oslo.]

2. Comtesse HARRIET Celine, f. 7. nov. 1908 i Oslo, g. 22. jan. 1931 i Ullern K. m. ambassadør i Athen, cand. jur. PETER Martin Anker, skilt 1960.

3. Comtesse HEDEVIG, f. 9. jan. 1913 i Oslo, g. 6. april 1937 i Ullern m. medindehaver af Fa. Ole Paus Eftf., cand. jur. PER Christian Cornelius Paus, f. 28. april 1910. [Oslo.]

4. Baron CARL-FREDERIK, f. 29. febr. 1916 i Oslo, agronom, g. 27. juni 1942 i Hamar m. AAGOT Eriksen (F.: skoleinspektør Otto E. og Nana Hofstad), f. 4. okt. 1918 i Hamar. [Vang pr. Hamar.] Døtre:

a. Baronesse NANNA, f. 7. nov. 1944.

b. Baronesse BIRGIT, f. 2. maj 1948.

MODER

Lensgrevinde HERMINE, ødt Egeberg, f. 14. nov. 1881, g. 25. okt. 1901, enke 13. okt. 1954. (N.H.VII. J.M.) (N.r.K.H.). [Oslo.]

FARFADERS FARBRØDER

Baron HERMAN til Bogstad, f. 23. marts 1818 † 3. aug. 1888, første hofjægermester ved det norske hof. Søn:

WEDEL

Baron CARL Gustav, f. 20. febr. 1854 † 11. jan. 1924, g. 5. dec. 1878 m. AMALIE Thomine Michelet, f. 21. dec. 1859 † 5. juni 1933.

Døtre:

- a. Baronesse NINI Augusta, f. 3. april 1881, g. 1^o 29. aug. 1903 m. major i 2. div. inf., højesteretsadvokat CHRISTIAN Blom (K.*), f. 26. maj 1877, skilt; 2^o 9. marts 1935 m. statsraad, professor, dr. FREDRIK Stang, f. 27. dec. 1867 † 15. nov. 1941. [Oslo.]
- b. Baronesse HARRIET Caroline, f. 20. maj 1883, g. 12. sept. 1907 m. kaptajn i I. div. inf. Niels HERMAN Christian Schultz, f. 8. okt. 1880 † 15. nov. 1947. [Oslo.]

Den yngre linje.

Uddød i mandslinjen 27. juli 1942.

Baroness HILDUR Marschalck, f. 25. jan. 1874 (datter af cand. phil. baron OSCAR Severin, f. 20. juni 1822 † 17. aug. 1909 og MARY Manning, f. 25. dec. 1838, g. 4. okt. 1864 † 7. dec. 1895), g. 10. juni 1905 m. administrator og guvernør over mandatteritoriet New Guinea, general Sir WALTER Ramsay Mac Nicoll, f. 21. maj 1877 † 24. dec. 1947. [Rose Bay, Sidney, Australien.]

FADERS BRODER

Baron FERDINAND Julius, f. 23. okt. 1823 † 11. aug. 1907, kammerherre, kommandørkaptajn. Søn:

Baron GEORG Ernst Gustav Vilhelm Louis, f. 9. juni 1865 † 23. dec. 1935, g. 6. jan. 1907 m. SIGRID Therese Halvorsen, f. 3. marts 1881 † 11. marts 1937. Datter:

ELLA Sonja, f. 28. juli 1907, g. 18. okt. 1930 m. diplomingeniør IVAR Marius Gjersøe, f. 15. juli 1904. [Oslo.]

WEDEL-EVENBURG-GÖDENS

HARO BURCHARD greve Wedel, baron Wedel Jarlsberg, til Evenburg og Gödens med Wedelfeld, f. 26. juli 1891 paa Evenburg (søn af dr. theol. & jur., ritmester greve Georg ERHARD, f. 2. jan. 1861 † 4. dec. 1931 og JULIA friherreinde von dem Bussche-Ippenburg, gen. von Kessel, f. 22. juli 1867, g. 30. maj 1888 † 21. maj 1951), referendar*, reserveløjtnant*, landbrugskandidat, landskabsraad (Pr.J.K.2); g. 9. okt. 1921 i Frankfurt a. M. m. IRENE friherreinde von Langermann und Erlencamp (F.: generalmajor Rudolf friherre v. L. u. E. og IDA Wilhelmine Mathilde von Stoesser, f. 17. sept. 1896 i Schwerin. [Gödens v. Neustadt-Gödens.] Børn:

1. Greve Carl EDZARD Jürgen, f. 15. febr. 1924 i Göttingen, g. 20. nov. 1953 m. Erika-Elisabeth (HEIDY) Margarita Wilhelmina grevinde von Faber-Castell (F.: Roland greve F.-C. og Alix May von Frankenberg og Ludwigsdorf), f. 2. sept. 1930 i Dürrenhembach. [Gödens.] Børn:
 - a. Comtesse Beatrix, f. . . . 1954.
 - b. Greve Carl Georg, f. 26. jan. 1956.
 - c. Comtesse Ida Helen, f. 14. sept. 1957.
 - d. Greve Clemens, f. 20. maj 1959.
2. Greve UVE Dankward Wedigo, f. 15. aug. 1925 i Frankfurt a. M., g. 11. okt. 1958 i Mettlach m. Julia Maria Hedwig Apollinaria

WEDEL

BRIGITTA friherreinde von Schönberg (F.: Joseph Severin Casper Karl-Friedrich Dam friherre v. S. og Renata von Boch-Galhau), f. 7. dec. 1933 i Wurzen. [Bonn.] Sønner:

a. Greve Moritz, f. 21. sept. 1959.

b. Greve Ico, f. 16. jan. 1961.

3. Comtesse Oriana ROSWITA, f. 5. juli 1928 paa Gödens, lærerinde. [Gödens.]

4. Greve BURCHARD Hasso, f. 19. febr. 1931 sst. [Gödens.]

5. Greve WEDIGO Erhard Nikolaus, assessor, f. 24. sept. 1932 i Wilhelmshaven. [Gödens.]

6. Comtesse TJALDA Maria Juliane, f. 11. jan. 1934 paa Gödens. g. 26. juli 1958 i Gödens m. Wedige von Lehsten, f. . . . [Wolfsburg.]

SØSKENDE

1. Comtesse ELFRIEDE Julia, f. 23. maj 1890 i Hannover; g. 1. maj 1916 paa Evenburg m. ritmester*, regeringsdirektør HANS Jürgen Dietrich von Lücken til Massow med Eychensruh og Kornhorst, f. 17. dec. 1883 paa Massow † 22. juli 1946 i Merseburg. [Loga i Ostfriesland.]

2. Greve CARL ERHARD til Nesse, f. 7. nov. 1898 paa Evenburg; dr. phil., landbrugskandidat (Joh.), g. 21. juni 1928 i Ballenstedt a. H. m. Reintraut Clara MATHILDE von Oertzen (F.: generalmajor GUSTAV Adolf v. O. og Reintraut Anna Mathilde von Woedtke), f. 16. jan. 1901 i Danzig. [Loga.] Børn:

a. Comtesse JULIA ELISABETH, f. 26. juli 1929 i Wurzen, sygeplejerske, g. . . . jan. 1959 i Pforzheim (b.v.), kirkelig vielse i Loga 7. febr. 1959 m. arkitekt, diplomingeniør DIETRICH Bernhard Klaus von Wedel, f. 20. april 1923 i Berlin-Lichterfelde. [Gaggenau.]

b. Greve Carl Tido SIEVERT, f. 28. juni 1931 i Loga, studienassessor. [Loga.]

c. Comtesse THEDA ILSABE, f. 13. maj 1933 i Loga, lærerinde. [Loga.]

d. Greve GEORG ERHARD Tilemann, f. 29. jan. 1935 i Loga, skibsofficer.

e. Comtesse ARMGARD Silvia Florine, f. 27. marts 1938 i Loga, sygeplejerske.

3. Greve Georg ALBRECHT, f. 25. sept. 1906 paa Evenburg, regeringsraad*. [Hamburg-Rahlstedt.]

FARFADER

Greve CARL Georg Ferdinand Gerhard, f. 7. aug. 1827 † 2. maj 1898. Søn: Greve BOTHO Friedrich, f. 23. dec. 1862 † 1. febr. 1943, gehejmeraad, gesandt, g. 23. marts 1895 m. Luise ILSA Anna Emilie comtesse Wedel, f. 18. jan. 1874 † 15. nov. 1959. Døtre:

1. Comtesse ILSA YVONNE Frieda Luise Anna Marie, f. 14. marts 1896 i Paris (Pr.r.K.3), g. 12. jan. 1920 i Berlin m. oberstløjtnant CARL Christian Gottlieb Moritz greve Hohenthal til Püchau, f. 26. dec. 1888 † 6. maj 1951. [Philippsburg.]

2. Comtesse SILVIA Antoinette Walpurgis Valerie Constanze Erharda, f. 25. aug. 1902 i Wien, g. 11. juni 1925 i Berlin m. dr. jur., major WERNER Heinrich greve von der Schulenburg til Filehne, f. 4. sept. 1890 † 12. dec. 1944; skilt 1936. [Philippsburg.]

WEDEL

FARFADERS FARFADER

Greve CLEMENS AUGUST, f. 9. sept. 1754 † 26. dec. 1825. Søn:

Greve Friedrich WILHELM Carl Ferdinand, f. 28. marts 1798 † 14. juli 1872, generalløjtnant. Sønner:

1. Greve CLEMENS August Carl, f. 15. febr. 1829 † 7. febr. 1907, overskænk og overstaldmester, g. 11. okt. 1863 m. Margarete Pauline CONSTANZE friherreinde von Falkenstein, f. 17. nov. 1842 † 7. jan. 1926. Børn:

a. Comtesse ANNA Elisabeth Berta Constanze, f. 20. dec. 1864 i Oldenburg, g. 27. maj 1893 paa Gross Zschocher m. generalmajor CLAMOR Otto Hans friherre von dem Busche-Haddenhausen, f. 27. aug. 1862 † 18. juni 1925. [Hildesheim.]

b. Greve CLEMENS Wilhelm Paul Carl, f. 15. okt. 1866 † 26. maj 1945, landraad, ritmester, g. 7. sept. 1911 m. PAULINE comtesse Wedel, se nedenfor. [Lüdinghausen, Westf.] Børn:

1) Greve GUSTAV-WILHELM Johann-Albrecht Clemens Oscar Carl, f. 16. dec. 1912 i Hannover, major*, bankier (Malt.), g. 13. maj 1942 m. SOPHIE Maria Emanuela comtesse Bellegarde (F.: AUGUST Marie Rudolf Emanuel Franz greve B. og Marie prinsesse zu Oettingen-Oettingen og Oettingen-Wallerstein), f. 21. febr. 1914 i Wien.

[Frankfurt a. M.] Børn:

a) Comtesse MARIA-ELISABETH Pauline Barbara Emanuela Theobalda, f. 18. juni 1943 i Troppau.

b) Greve CLEMENS-AUGUST Eugen Maria Emanuel, f. 22. juli 1944 i Troppau.

2) Comtesse VICTORIA Maria Juliane, f. 9. aug. 1914 i Hannover, g. 21. juni 1935 paa Gross Zschocher m. landmand HANS PETER Kurt Heinrich von Helldorff, f. 31. juli 1907 i Querfurt. [Sandfort v. Olfen.]

3) Comtesse ELISABETH Bertha Theda, f. 1. april 1916 i Hannover, g. 13. jan. 1940 paa Gross Zschocher m. dr. jur. WOLFGANG greve von Werthern-Beichlingen, f. 31. jan. 1910 † 29. maj 1940. [Bonn, Rhein.]

c. Comtesse ELISABETH Hedda Paula Konstanze Maria, f. 14. maj 1879 i Oldenburg, Johannitersøster. [Hannover.]

2. Greve WILHELM Johann Ludwig, f. 15. nov. 1837 † 25. april 1912, gehejmerraad, kammerherre, oberst, g. 10. okt. 1861 m. LUISE Caroline Augusta Alexandra friherreinde Bodelschwingh-Plettenberg, f. 2. aug. 1839 † 10. okt. 1882. Sønner:

a. Greve ADOLF Ferdinand, f. 25. sept. 1870 † 29. dec. 1949, major, g. 16. aug. 1906 m. ERICA Wally friherreinde von Rheinbaben, f. 15. sept. 1885 † 22. nov. 1930. Døtre:

1) Comtesse LUISE Wally, f. 17. sept. 1907 i Potsdam, g. 2. sept. 1930 paa Sandfort m. HENNING Ernst Karl Reinhard greve von Stosch, f. 18. maj 1897 paa Polnisch-Kessel. [Haus Ruhr v. Schwerte a. d. Ruhr.]

2) Comtesse RENATA Erica, f. 20. maj 1909 i Potsdam, g. 6. maj 1950 paa Sandfort m. Wilhelm Erich Hilmar ADALBERT greve vom Hagen-Möckern, f. 3. dec. 1900, † . . . sept. 1961 (g. 1^o 1936 m. Margarethe von Helldorff). [Sandfort.]

WEDEL

b. Greve **WILHELM August**, f. 2. sept. 1882 † 1. aug. 1915, ritmester, g. 30. marts 1912 i Berlin m. Anne Marie **ELLEN VERA** von Dirksen (F.: gehejmerraad Willibald v. D. og Ellen Vera von Schnitzler), f. 29. marts 1890 i Berlin (hun g. 2° 1919 m. gesandt, dr. jur. Carl Ludwig **DIEGO** von Bergen, f. 30. okt. 1872). Datter:

Comtesse **ELKA**, f. 10. sept. 1913 i Potsdam, boghandler. [Wiesbaden.]

FARFADERS FARFADERS BRODER

Greve **ERHARD Gustav**, f. 22. marts 1756 † 8. febr. 1813, generalmajor. Søn:

Greve **CARL Anton Wilhelm**, f. 6. juni 1790 † 18. nov. 1853, gehejmerraad, g. 1° 15. juli 1827 m. **CAROLINE Amalie Ludowika Marianne Charlotte** friherreinde von dem Busche-Hühnefeld, f. 10. maj 1805 † 30. juni 1828; 2° 30. juli 1830 m. **WILHELMINE Caroline Theodora Sophia Juliane** friherreinde von dem Busche-Hühnefeld, f. 10. maj 1805 † 21. juni 1890. Sønner:

af 1. ægteskab:

1. Greve **Carl August ERHARD**, f. 28. maj 1828 † 4. juni 1885, generalmajor, g. 23. juli 1863 m. **LUISE Ernestine Charlotte** von Eschwege, f. 17. sept. 1847 † 17. nov. 1841 (hun g. 2° m. general-løjtnant **GÜNTHER Wilhelm Carl** greve von der Groeben † 28. febr. 1900). Søn:

Greve **GEORG**, f. 17. april 1868 † 13. juni 1950, gesandt, g. 23. jan. 1897 i Dresden m. **VALERIE Fanny Mariane Henriette Florence** friherreinde von Magnus til Øvre- og Nedre Ølsa (F.: Karl friherre v. M. og Florence von Zezschwitz), f. 6. aug. 1875 paa Nedre-Ølsa. [Norderney.]

af 2. ægteskab:

2. Greve **Ludwig Georg Ernst OSKAR**, f. 29. okt. 1835 † 15. jan. 1908, kammerherre, g. 27. marts 1876 m. **MARIE Caroline Cecilie** grevinde von Beust, f. 22. febr. 1855 † 25. dec. 1913. Døtre:

a. Comtesse **PAULINE Emilie Luise Leonie** Leontine, f. 7. maj 1881 i Weimar, hofdame*, enke efter **CLEMENS** greve Wedel til Gross Zschocher m. m., se ovenfor. [Lüdinghausen, Westf.]

b. Comtesse **WILHELMINE Karoline Josephine Elisabeth Edith**, f. 27. aug. 1884 paa Wilhelmsthal ved Eisenach, g. 1° 25. sept. 1907 m. kaptajn Ernst Karl Ludwig **HEINRICH** von Helldorff, f. 27. jan. 1879 † 11. nov. 1914; 2° 2. maj 1925 i Klagenfurt m. landraad Leo **WINKLER** von Seefels † 1947. [Völlingshausen, Soest.]

c. Comtesse **MARIA Frieda Auguste**, f. 26. aug. 1886 i Weimar, hofdame* (Ø. Elis. I), g. 14. marts 1916 i Berlin m. major*, kammerherre **HANS THILO** friherre von Werthern til Bachra og kloster Donndorff, f. 21. april 1872 † 3. okt. 1961. [Weimar.]

d. Comtesse **EVA Jenny Clara Amalie**, f. 27. nov. 1893 i Weimar, hofdame*, g. 8. april 1919 i Weimar m. ritmester* **Wilhelm JOHANNES HUGO Alfred Julius Alexander Leszcy**, fyrste af Radolin til grevskabet Jarotschin, f. 28. aug. 1898 i Berlin. [Rottach-Ergern v. Tegernsee.]

WEDEL

3. Greve ERNST August, f. 5. juni 1838 † 26. nov. 1913, oberst, kammerherre, overskænk, g. 28. juli 1880 m. Johanna Maria Léonie von Wagner, f. 20. dec. 1858 † 16. marts 1932. Børn:

a. Comtesse ALICE Wilhelmine Marie Luise Emilie, f. 18. marts 1882 i Weimar, hofdame*, g. 15. maj 1911 i Berlin m. kaptajn* Heinrich Herrmann Albert GUERRINO greve zu Lynar, f. 31. aug. 1874 i Lübbenau, skilt 1934. [Weimar.]

b. Greve EMIL Eugen Erhard Alfred Oscar Fritz Edzard, f. 14. sept. 1886 i Weimar, diplomingeniør, ministerialraad, g. 17. aug. 1921 m. Elisabeth (ILSE) Arnold, f. 30. aug. 1893 † 16. maj 1945. [Wiesbaden.] Søn:

Greve PETER Alfred Emil, f. 22. marts 1926 i Dresden, Diplom-Kaufmann, dr. jur., g. 28. juli 1958 i Essen m. IRENE Potthoff, f. 13. febr. 1935 i Berlin. [Essen.] Børn:

1) Greve PHILIPP Emil Karl, f. 19. aug. 1959 i Essen.

2) Comtesse LEONIE Elisabeth Maria Mechtilde Ottonie Henriette, f. 13. jan. 1962 i Essen.

c. Greve WILHELM Alfred Karl Leo, f. 18. nov. 1891 † 19. okt. 1939, politipræsident, kaptajn, g. 6. sept. 1919 i Berlin m. IDA Ludovica Amalie von Schubert (F.: generaløjtnant Philipp Christian CONRAD v. S. og IDA Louise Henriette friherreinde von Stumm), f. 2. juli 1895 i Berlin. [Toronto, Canada.] Datter:

Comtesse BEATRIX Leonie Ida-Wilhelmine, f. 29. juli 1921 i Berlin, g. 18. jan. 1946 paa Grünhaus v. Trier m. major*, købmand MATHIAS Wichard von Bredow, f. 8. marts 1919 paa Bredow. [Toronto, Canada.]

d. Greve ALFRED Robert Clemens, f. 22. febr. 1895 i Berlin, major*, købmand, g. 1^o 15. maj 1927 m. Maria Elisabeth VICTORIA friherreinde von Dobeneck, f. 5. maj 1909 † 2. maj 1943, skilt 1933 (hun g. 2^o 1933 m. Hans von Meister); 2^o 23. juni 1936 m. Alice Bronsch, f. 6. maj 1910 i Berlin, skilt 1948: 3^o 4. okt. 1950 i Frankfurt a. M. m. CAROLINE prinsesse af Reuss (F.: Heinrich XXXVI prins af R. og Hermine prinsesse Schönburg-Waldenburg), f. 7. maj 1923 i Leipzig. [Köln.] Børn:

af 1. ægteskab:

1) Comtesse RAMONA Leonie Emma Elisabeth, f. 24. sept. 1928 i Frankfurt a. M., g. 8. febr. 1949 i Burgdorf m. Rabe CASPAR-HEINRICH Wilhelm Joachim Philipp greve von Oyenhausen, f. 2. okt. 1926 i Bad Driburg. [Hahnwald bei Köln.]

af 3. ægteskab:

2) Greve CHRISTIAN-ALFRED Ernst-August Georg, f. 24. maj 1951 i Frankfurt a. M.

WEDEL



Løjtnant i søetaten Jens Kraft Dinesen Wedel til Hølsegaard og Søbysøgaard blev ved resolution af 11. aug. 1812 og patent af 1. sept. 1826 optagen i den danske adelsstand. — Familien skriver sig nu »Wedel« ligesom stamfaderen Anders Sørensen Vedel. — Udførlig slægttavle, se aarg. 1946, vaabenafbildning i farver, se aarg. 1909.

AAGE Helgesen Wedel, f. 1. sept. 1894 i Kbh. (søn af underdirektør ved Orlogsværftet, premierløjtnant HELGE, f. 21. nov. 1863 † 4. april 1931 og CHARLOTTE Serene Braëm, f. 9. okt. 1866. g. 29. nov. 1892 † 6. maj 1943), viceadmiral*, chef* for søværnet, dr. phil. h.c. (S.K.*D.M.) (F.M.2) (H.T.S.) (M.T.K.ha.) (Gat.Sm.) (A.F.L.1) (Br.M.N.2) (F.Æ.L.2) (I.F.1) (N.St.O.1) (S.Kr.1) (S.Sv.1) (Stb.B.2), g. 18. dec. 1921 i Korsør m. KIRSTEN Lützen (F.: konsul, købmand Jacob L. og Henriette Caroline Restorff), f. 10. aug. 1899 i Thorshavn. [Hellerup.] Børn:

1. HELGE, f. 15. dec. 1922 paa Frederiksberg, forstkandidat, lektor ved Landbohøjskolen, g. 18. maj 1951 i Kbh. (B) m. cand. mag. ULLA Bruun Max-Olsen (F.: lektor Aage M.O. og Else Kirstine Bruun), f. 4. juni 1923 i Ordrup. [Hørsholm.] Døtre:

a. Birgitte Camilla, f. 18. maj 1952 i Hørsholm.

b. CHARLOTTE, f. 1. april 1955 i Hørsholm.

c. ELISABETH, f. 23. juli 1957 i Hørsholm.

d. KIRSTINE, f. 9. juli 1959 i Hørsholm.

2. ERIK, f. 11. april 1925 paa Frederiksberg, ingeniør i Danfoss, g. 15. febr. 1960 i Hørsholm m. HELENE Tophøj (F.: lærer Christen T. og Anna Marie Jacobsen), f. Sønner:

a. ANDERS, f. 20. marts 1960.

b. HENRIK, f. 16. aug. 1961.

3. THYRA, f. 20. juli 1930 paa Frederiksberg, børnehavelærerinde, g. 4. sept. 1954 i Vancouver B.C. (danske K.) m. lieutenant, U.S.N., Larry Gale Valade, f. 13. nov. 1929.

4. INGER, f. 28. dec. 1933 paa Frederiksberg, sygeplejerske, g. 31. marts 1960 i Charlottenlund (Mess.) m. WALTER Drewe, f. 19. maj 1921. [Devon, England.]

SØSKENDE

1. AGNETE, f. 8. jan. 1896 i Kbh., g. 3. juni 1916 m. overretssagfører Carl greve Ahlefeldt-Laurvig, skilt.

2. ERIK Helgesen, f. 12. jan. 1898 † 21. aug. 1933, kaptajn*løjtnant* i flaaen, g. 14. okt. 1930 i Frederiksberg K. m. Elise MARGRETHE Hofman-Bang, f. 12. okt. 1896 paa Frederiksberg. [Lyngby.] Børn:

a. STEEN, f. 30. juli 1931 paa Frederiksberg, kaptajn*løjtnant** i flaaen, g. 16. dec. 1957 i London (Holy Trinity) m. SUSANNA Dickson (F.: marshal of the R.A.F. sir William Forster D. og Patricia Marguerite Allen). Søn:

Andreas [ANDREW] Peter, f. 19. juni 1960. (B).

b. VIBEKE, f. 9. aug. 1932 i Gentofte, stud. mag., g. 21. juni 1958 i Kbh. (T.) m. organist, cand. polyt. HEINRICH Viggo Erland Hildebrandt-Nielsen, f. 18. jan. 1931 i Brønshøj. [Skive.]

WEDEL-HEINEN

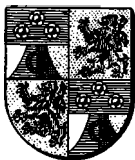

Kammerjunker Anders Claus Wedel til Kjærsgaard, stiftsøn af kammerherre Albert Christopher von Heinen til Fravdegaard og ældre broder til den fornævnte løjtnant Jens Kraft Dinesen Wedel (se Wedel), blev ved resolution af 11. aug. 1812 og patent af 1. sept. 1826 adlet med navnet Wedel-Heinen og det von Heinenske vaaben. — Udførlig slægttafle og vaabenafbildning i farver, se aarg. 1946.

PREBEN Gregers Carl Wedel-Heinen til Elvedgaard, f. 25. febr. 1904 i Kbh. (søn af kaptajn EMIL, f. 2. dec. 1859 † 24. jan. 1924 og 1. hustru OLGA Elisabeth Rohde, f. 13. febr. 1869, g. 2. juli 1895 † 22. febr. 1915), g. 14. maj 1938 i Odense (St. Kn.) m. BODIL Margot Mozart-Hansen (F.: grosserer Ulrik Mozart H. og Ellen Larsen), f. 23. april 1915 i Aarup, skilt 1962. [Elvedgaard ved Veflinge.]

BRØDRE

1. TAGE Christian, f. 17. febr. 1906 i Kbh., cand. jur., kontorchef i indenrigsministeriet (R^{1*}), g. 12. april 1930 i Egebæksvang m. GERDA Marschall (F.: cand. pharm. Knud Holger M. og Helga Smith), f. 7. febr. 1908 i Kbh. [Uglegaard, Nr. Herlev.] Børn:

a. KIRSTEN Benedicte, f. 5. maj 1931, beskæftigelsesterapeut, g. 11. aug. 1957 i Jægersborg K. m. elektroingeniør William Alexander Howes McCorquodale, f. 9. dec. 1925 i Winnipeg, Manitoba, Canada. [Syracuse, N.Y., U.S.A.]

b. JØRGEN ULRIK, f. 18. marts 1933, forstkandidat, forstfuldmægtig-aspirant ved Statsskovbruget. [Silkeborg.]

c. LISELOTTE, f. 1. april 1934, sygeplejerske, g. 29. juni 1958 i Jægersborg K. m. Palle Ravn. [Ivory Coast, Fr. W. Africa.]

2. AXEL Frederik til Lundegaard, f. 22. marts 1907 i Kbh., g. 1. sept. 1940 m. Grethe Alice Kleisdorff, f. Mozart-Hansen (F.: grosserer Ulrik Mozart H. og Ellen Larsen), f. 13. maj 1912 i Hørsholm. [Lundegaard ved Veflinge.] Børn:

a. MOGENS, f. 26. juli 1941, student.

b. VIBEKE, f. 8. maj 1943, student. (Vallø.)

c. ELSEBETH, f. 4. april 1946. (Vallø.)

WERENSKIOLD

Jens Wernerson til Borregaard i Norge blev adlet 31. dec. 1717 med navnet Werenskiold.

DEN NORSKE LINJE

WERNER Werenskiold, f. 6. jan. 1885 (søn af overretssagfører Jens ANDREAS, f. 21. jan. 1850 † 22. febr. 1919 og MARTHA Margaretha Lund Paaske, f. 16. okt. 1858, g. 23. okt. 1880 † 20. marts 1891),

WERENSKIOLD

ingeniør, norsk generalkonsul (N.St.O.2^b) (N.r.K.H.) (U.r.K.1) (Ø.F.Æ.T.5) (Ø.r.K.1.2), g. 21. okt. 1919 m. HANNA Alexandra Gabriele Frieda Angela Anna Kirchhammer, f. 29. okt. 1899, skilt. [Wien.]
Sønner:

1. JENS ANDREAS, f. 22. juni 1920, diplom-ingeniør, g. 1^o 29. aug. 1949 m. GERDA Fonovits, f. 29. nov. 1923, ingeniør, skilt; 2^o 23. dec. 1957 m. HENRIETTE Brunsch, f. 13. febr. 1921. Børn:

af 1. ægteskab:

a. Karin Ingrid, f. 12. juni 1950.

b. Werner Peter, f. 2. okt. 1952.

af 2. ægteskab:

c. Anne Kathrin, f.

2. BJØRN Erik, f. 6. febr. 1925, ingeniør, g. 13. dec. 1957 m. JESSIE Martin, f. 11. dec. 1924. [Montreal.]

SØSKENDE

1. KATHRINE, f. 22. april 1883, g. 13. maj 1911 m. direktør for Norges geologiske undersøgelse, dr. phil. CARL Bugge, f. 13. sept. 1881. [Oslo.]

2. NILS, f. 29. nov. 1890 † 8. juni 1958, skovhestyrer, g. 26. aug. 1918 m. EVDOKIJA Sacharowa, f. 14. marts 1898 † 3. juni 1959. Børn:

a. MARTHA Margrethe, f. 9. sept. 1919, g. 29. april 1947 m. kaptajn Odd Nilsen.

b. FREDERIKKE Catharine, f. 18. jan. 1922, g. m. IVAR Lerfald, f.

c. WERNER Peter, f. 27. maj 1929, g. 28. marts 1953 m. Wilhelma von Jedina-Palombini, f. 27. jan. 1923. Børn:

1) Jens Werner, f. 22. april 1953.

2) Irmgard Augusta, f. 23. aug. 1958.

FARFADER

FREDERIK Daniel, f. 24. febr. 1800 † 9. maj 1887, norsk kaptajn. Søn: ERIK Theodor, f. 11. febr. 1855 † 23. nov. 1938, genremaler, norsk statsstipendiat, medlem af det danske og det svenske kunstkademi, g. 9. maj 1882 m. SOPHIE Marie Stoltenberg Thomesen, f. 7. okt. 1849 † 8. juni 1926. Sønner:

a. WERNER, f. 28. april 1883 † 2. aug. 1961, dr. phil., professor ved universitetet i Oslo, g. 1^o 25. juni 1910 m. Ingeborg Leuch Elieson, f. 10. juni 1884, skilt † 1. jan. 1960; 2^o 21. marts 1942 m. Bergliot Qviller, f. 12. dec. 1903, cand. real., Statens forsøksleder i Husstell. [Lysaker.] Børn:

af 1. ægteskab:

1) JENS ERIK, f. 15. juni 1911, civilingeniør, tekn. direktør, g. 6. juli 1940 m. GRACE Elizabeth Grung, f. 1. juli 1915. [Lysaker.] Sønner:

a) JENS ERIK, f. 5. jan. 1941, stud. tekn.

b) PER, f. 26. marts 1944.

c) WERNER, f. 4. april 1946.

2) TONE Johanne, f. 15. nov. 1913, g. 27. juni 1936 m. lagdommer THEODOR Bøttger Sverdrup Thygeson, f. 22. maj 1906. [Oslo.]

3) SOPHIE Marie, f. 1. marts 1916, cand. philol. g. 9. maj 1942 m. læge YNGVAR Skaugen, f. 12. dec. 1909, skilt. [Høvik.]

WERENSKIOLD

- 4) NILS, f. 8. okt. 1920, cand. mag., publicist, g. 1° 22. april 1950 m. Karin Nielsen, f. 13. okt. 1923, skilt; 2° 3. nov. 1961 m. Liv Thorsen, f. 31. maj 1935. [Oslo.]
af 2. ægteskab:
- 5) RAGNHILD, f. 13. juli 1940, g. 11. april 1959 m. konsulent Björn Wikström, f. 11. okt. 1939. [Lysaker.]
- 6) MARIT, f. 13. dec. 1942.
- b. DAGFIN, f. 16. okt. 1892, maler (N.F.M.1), g. 18. juni 1918 m. ELISABETH Schram, f. 27. maj 1897. [Jar.] Børn:
- 1) KARI, f. 31. aug. 1920, g. 19. dec. 1942 m. læge LEIF Riddervold, f. 23. sept. 1913. [Bærum.]
- 2) KJELL, f. 23. marts 1923, ingeniør, g. 8. okt. 1952 m. Guri May Verne, f. 3. maj 1926. [Lysaker.]
- 3) ERIK Andreas, f. 8. febr. 1930, styrmand, g. 8. aug. 1959 m. Anna Marie Augestad, f. 14. dec. 1937.
- 4) KLAUS Dagfin, f. 8. sept. 1938.

DEN DANSKE LINJE

KAI Robert Werenskiold, f. 14. sept. 1911 (søn af Christian ERHARDT Anton Emilius, f. 8. febr. 1886 † 15. jan. 1949), chauffør, g. 2. marts 1938 m. ADA Gerda Elving, f. 6. dec. 1908. [K.] Sønner:

1. ERIK Elving, f. 23. aug. 1938.
2. ARNE, f. 16. juli 1940.
3. BØRGE, f. 3. febr. 1942.

SØSKENDE

1. HELVIG Mary Kirstine, f. 16. febr. 1913, g. 22. aug. 1934 m. arbejdsmand VILLY Jørgensen, f. 23. febr. 1911. [K.]
2. WERNER, f. 10. aug. 1914, bud, g. 12. aug. 1936 m. Anna MARGRETHE Mikkelsen, f. 5. febr. 1918. Børn:
 - a. HOLGER, f. 25. juli 1943.
 - b. Ingelise, f. 10. nov. 1945.
3. ANNA Margrethe, f. 2. sept. 1915, g. 7. aug. 1938 m. mekaniker SVEND Werenskiold Hansen, f. 16. marts 1912 † 4. juni 1958.
4. DAGNY Julie Magdalene, f. 7. juli 1917, g. 16. dec. 1939 m. skomager GEORG Kristensen, f. 29. nov. 1912 i Stoholm J.
5. AXEL Erhardt, f. 5. maj 1919, landarbejder.
6. Peter OSCAR Valdemar, f. 1. nov. 1920, bud, g. 7. juli 1951 m. RAGNHILD Mathilde Beinkamp Olsen, f. 13. sept. 1919 i Kbh.
7. EDITH, f. 17. marts 1922, g. 1° 24. febr. 1944 m. KNUD Bisted, f. 12. sept. 1921 i Kbh., skilt; 2° . . . m. VALDEMAR Olsen, f. 7. jan. 1902 i Kbh.
8. YRSA Marie, f. 10. aug. 1923, ekspeditrice, g. 9. dec. 1950 m. tjener EGON Jensen, f. 16. nov. 1915 i Fakse.
9. GURLI Ellen, f. 4. juni 1928, g. 18. marts 1950 m. brænderiarbejder THOROLF Svann Albin Skarin. f. 27. sept. 1925 i Svendborg.

MODER

OLINE Kirstine Wilhelm, født Hansen, f. 8. jan. 1889, g. 9. april 1911, skilt (g. 2° m. murerarbejdsmand Wilhelm †. [K.]

WERENSKIOLD

FADERS SØSTRE

af farfaderens andet ægteskab m. JOSEPHINA Bernhardina Svensson (1868-1927):

1. EBBA Dagny Josephine, f. 30. okt. 1901, g. 9. juli 1924 m. overkonstabel SOLA Christensen, f. 19. marts 1898.
2. VANDA Louise Alexandrine, f. 21. maj 1906, g. m. bud Peter Victor Andreasen.
3. ESTHER Josephine Vilhelmine, f. 4. okt. 1907, g. 30. okt. 1925 m. underkonstabel HANS Hemmingsen, f. 29. aug. 1901.

FARFADERS BRODER

CARL Napoleon, f. 29. dec. 1852 † 14. aug. 1897, cigarmager, g. 16. okt. 1887 m. HULDA Christiane Bentine Thomassen, f. 4. maj 1861 † 21. marts 1946. Søn:

Carl ROBERT, f. 21. maj 1886 † 24. april 1957, maskinarbejder, g. 17. marts 1918 m. KAREN Louise Petersen, f. 9. aug. 1892. [K.]
Datter:

EDITH Inger, f. 10. febr. 1918, g. . . .

WIBE*



Peder Wibe til Gjerdrup blev 31. jan. 1634 adlet af den franske konge og erholdt 7. aug. 1634 af kong Christian IV anerkendelse af sin adel. — De fleste medlemmer af slægten skriver sig nu »Vibe«, nogle »de Vibe«. Fuldstændig stamtavle og vaabenafbildning i farver, se aarg. 1948.

PIERRE de Vibe, f. 25. okt. 1915 (søn af sekretær JOHAN Christian, f. 18. aug. 1887 † 15. marts 1961), læge, g. 5. april 1941 m. KIRSTEN van der Lagen Frøyland, f. 26. sept. 1917. [Halden.] Børn:

1. Anne Cathrine, f. 6. nov. 1941 i Oslo.
2. Jan Erik, f. 29. april 1945 i Stockholm.
3. AIMÉE, f. 1. juni 1951 i Fredrikstad.

BRODER

ERIK, f. 18. juni 1917, overretssagfører, g. 1^o 24. aug. 1942 i Oslo m. GUDBJØRG Kavli, f. 8. juni 1921 i Aandalsnes, skilt 1947; 2^o 14. nov. 1947 m. Enid Joan ANNE Shepherd (F.: dr. C. W. S. og Enid Mary Sully), f. 8. jan. 1920. [Lillehammer.] Børn:

af 1. ægteskab:

- a. SUSANN, f. 10. april 1943 paa Lillehammer.

af 2. ægteskab:

- b. BENEDICT, f. 11. okt. 1948 paa Lillehammer.
- c. MICHAEL Ferdinand, f. 25. april 1950 paa Lillehammer.
- d. Charles NICHOLAS, f. 25. maj 1952 paa Lillehammer.
- e. Johan DITLEF, f. 3. okt. 1954 paa Lillehammer.

WIBE

MODER

DAGNY Henriette, født Angell (F.: apoteker Henrik Cato Lysholm A. og Mathilde Steffens), f. 4. okt. 1889, g. 16. maj 1913, enke 15. marts 1961. [Nötterö].

FARFADER

CHRISTOPHER *Andreas*, f. 5. marts 1826 † 02. jan. 1905, *hofprædikant*, g. 10. dec. 1884 m. KATHINKA *Birgitte Marie Jacobsen*, f. 7. maj 1852 † 28. marts 1941. Sønner:

1. CHRISTOPHER *Andreas*, f. 4. jan. 1892 i Fredrikstad, *chefingeniør* i Norsk Rikskringkasting, g. 1° 31. dec. 1918 i Bergen m. THORDIS *Amundsen*, f. 17. juli 1887, skilt; 2° 22. maj 1943 i Oslo m. GERDA *Elise Wollebæk* (F.: museumsbestyrer Alf W.), f. 6. dec. 1904 i Stockholm, skilt; 3° 5. marts 1955 m. Magda Bentzon (F.: læge Ragnvald B. og Cathrine Pettersen), f. 16. dec. 1908. [Oslo.] Børn:

af 1. ægteskab:

a. KIRSTEN, f. 23. juli 1920, g. 2. juli 1948 paa Høvik m. direktør for radiofabrikken «Terate» A/B, ingeniør Willem Brill, f. 15. aug. 1909 i Epe, Holland. [Helsingfors.] Børn:

1) JAN, f. 26. maj 1949.

2) Anneche, f. 18. jan. 1952.

3) HELGE, f. 21. juli 1956.

b. CHRISTOPHER, f. 5. juli 1923, arkitekt, g. 3. juli 1954 i Kristiansund m. husholdningslærerinde INGRID *Aass* (F.: bankchef Jacob Christian A. og Elfride Monge), f. 8. april 1925. [Oslo.] Søn:
Jakob Christian *Aass*, f. 25. aug. 1957.

c. EILIF, f. 31. okt. 1925, shippingmand, g. 23. juni 1956 i Melbourne m. MARGARET *Cryer* (F.: foreman Stanley C. og Ivy Eileen Castwood), f. 23. marts 1927 i Northcote, Victoria, Australien. [Sydney.] Søn:

Peter *Sturla*, f. 19. juli 1957 i Sydney.

d. KJELL, f. 5. okt. 1927, cand. jur., ambassadesekretær, g. 1. juli 1954 paa Bygdø m. BEATE *Meyer* (F.: højesteretsadvokat Gunnar M. og Ingeborg Gundersen), f. 22. maj 1931 i Oslo. [Oslo.] Døtre:

1) ANNETTE, f. 15. aug. 1955 i Oslo.

2) Margery, f. 8. sept. 1958.

2. NILS *Julius Andreas*, f. 20. jan. 1894, g. 1° 30. aug. 1941 m. Gjertrud *Karoline Johansen*, f. 20. aug. 1901, skilt 1951; 2° 24. nov. 1951 m. DAGMAR *Inga Eugenie Holmen* (F.: Kristian Martinus Mikalsen H. og Ingrid Görtine Olson), f. 14. april 1914 i Mayville, North Dakota. [Oslo.]

FARFADERS FARBRØDER

Frederik LUDVIG, f. 26. sept. 1803 † 22. juni 1881, *rektor ved Kristiania Kathedralskole*. Søn:

Ferdinand *Ludvig*, f. 24. jan. 1838 † 30. dec. 1912, *civilingeniør*, g. 28. sept. 1867 m. JOHANNA *Elisabeth Nicolaysen*, f. 12. juli 1845 † 27. dec. 1917. Sønner:

a. Fredrik (FRED) *Ludvig*, f. 20. aug. 1868 † 20. juni 1936, *anlægsingeniør*, g. 3. dec. 1904 m. DORETTE *Helene Holm*, f. 31. jan. 1877. [Oslo.] Børn:

1) METTE *Jolande*, f. 24. april 1906, student, ansat ved reguleringsvæsenet i Aker kommunes tjeneste, g. 2. febr.

WIBE

- 1935 m. overretssagfører IVAR Wright Amundsen, f. 31. jan. 1907. [Oslo.]
- 2) ANNE MARIE, f. 27. dec. 1908, g. 29. febr. 1936 m. CHRISTIAN AUGUST Schumacher-Høydahl, f. 2. juni 1910. [Oslo.]
- 3) NIELS ANDREAS, f. 9. juli 1910, kartograf, g. 2. juni 1944 m. ELLEN-MARIE Kløften (F.: bogholder Haaken K. og Kari Blaker), f. 31. marts 1914 i Oslo. [Oslo.] Børn:
- a) Frederik Ludvig, f. 10. febr. 1945 i Stockholm.
 - b) Kari-Helene, f. 17. okt. 1946 i Oslo.
 - c) Ellen-Marie, f. 23. nov. 1949.
 - d) Nils Andreas, f. 15. jan. 1951.
- b. HARALD, f. 9. april 1877, landskabsmaler, g. 6. okt. 1906 m. Lucie Carola Holm, f. 18. juni 1886. [Tyristrand, Ringerike.] Børn:
- 1) ELLEN Sibylle Margareth, f. 3. marts 1907, g. 19. sept. 1931 m. agronom REIDAR Steen-Egelien. [Blommenholm, Bærum.]
 - 2) Ditlev FERDINAND, f. 17. febr. 1908.
 - 3) JOHANNA Elisabeth Sofie, f. 20. dec. 1911.
 - 4) Elisabeth REBEKKA, f. 26. nov. 1921, g. 30. juli 1949 m. tandtekniker HANS Christophersen, f. . . . [Oslo.]

WICHFELD



Oberst Thomas Frederik Wichmand blev adlet 23. juli 1777 med navnet Wichfeld. — Udsørlig stamtavle og vaabenafbildning i farver, se aargang 1953.

JØRGEN Adalbert Wichfeld til Engestofte (det tidl. stamhus E.) og Ulriksdal, f. 16. aug. 1885 paa Skovbyhus ved Maribo (søn af kammerherre, hofjægermester Niels HENNING Frederik til stamhuset Engestofte og Ulriksdal, f. 18. febr. 1849 † 30. sept. 1907 og ELLEN Brun, f. 13. dec. 1861, g. 30. okt. 1884 † 6. juni 1949), cand. phil., g. 15. juni 1916 i London, St. Margaret's, Westminster, m. MONICA Emily Massy-Beresford, f. 12. juli 1894 † 27. febr. 1945. [Engestofte, Maribo.] Børn:

1. IVAN *Henning*, f. 30. marts 1919 † 2. januar 1959, g. 1° 14. aug. 1943 i Kbh. (B) m. HANNE Benzon Basse, f. 3. juli 1921 i Gentofte, skilt, (g. 2° m. hofjægermester OTTO lensbaron Rosenørn-Lehn); 2° . . . okt. 1947 i New York m. RHODA Clark, f. Cameron, f. . . . [New York.] Datter:

af 1. ægteskab:

- VIVECA Johanne Margaretha Monica, f. 6. sept. 1945 (Vallo). [Oreby.]
2. VARINKA Corinna, f. 9. febr. 1922 paa Engestofte, g. 8. juni 1944 i Tystrup (b.v.) m. Flemming Bruun Muus, f. 21. nov. 1907. [Virum.]
3. VIGGO Dmitri, f. 26. dec. 1923 i London, g. 26. sept. 1960 i London m. Angela Maryel, født Drummond (F.: James Eric 16th

WICHFELD

earl of Perth og Angela Mary Constable Maxwell), f. 5. marts 1912 (g. 1° 14. juni 1937 m. Alessandro greve Manassei di Collestatte, skilt). [London.]

SØSKENDE

1. HUBERT, f. 15. dec. 1886 paa Engestofte, cand. jur., gesandt*, legationsraad, sekondløjtnant* i art. (K^{1*}.D.M.) (Gr.G.I.1) (I.Kr.2) (J.H.S.3) (N.St.O.1.) (S.N.3) (S.V.2²) (U.F.2) (Æ.F.1) (Ø.r.K.O.), g. 25. nov. 1930 i Washington m. BRITA Catharina Anna Marie-Louise, født Toll (F.: kammerherre Hans Gustaf T. og Anna Maria Wilhelmina Christina grevinde Falkenberg af Bålby), f. 9. nov. 1900 i Hjularöd, (g. 1° 1919 m. Gustaf greve De la Gardie, skilt 1929 † 1935).
2. AXEL Christian Preben, f. 8. marts 1889 † 10. sept. 1956, g. 1° 1. maj 1915 m. MABELLE Florence, født Swijt, f. 28. marts 1883, skilt 1933 † 3. febr. 1933 (hun g. 1° m. Clarence Moore † 1912); 2° 12. jan. 1933 m. JOSEPHINE Widener (hun g. 1° m. Leidy), skilt 1951.
3. ELLA Adelaide, f. 23. juni 1898 paa Engestofte, overordentlig stiftsdame i Vallø. [Troldebjerg ved Vordingborg.]

FARFADERS BRODER

FREDERIK Christian, f. 15. nov. 1802 † 18. nov. 1878, kammerjunker, kaptajn. Søn:

JØRGEN FREDERIK Ferdinand, f. 23. juli 1851 † 17. sept. 1913, forstkandidat, g. 26. dec. 1897 m. VIRGINIE Charlotte Paulsen, f. 17. nov. 1872 † 22. sept. 1928. Søn:

JØRGEN Harald, f. 30. okt. 1903 † 26. marts 1961, vognmand, g. 6. okt. 1929 i Horsens (F) m. ERNA Philipson (F.: købmand, aut. forhyringsagent Jens P. og Ana Kathrine Lang), f. 6. jan. 1906 i Kbh. [K.] Datter:

Merete, f. 4. maj 1933 i Kbh. (Christians K.), civilingeniør.

VIND. KRAG-JUEL-VIND-FRIJS



Gammel dansk adelslægt, af hvilken Ago Wind nævnes 1163, men den direkte slægtlinje kan kun føres tilbage til Henrik Vind til Rønshave 1525. — Jens Juel Vind til baroniet Juellinge blev 1. maj 1708 ophøjet i den friherrelige stand, og hans søn af samme navn beholdt 20. aug. 1771 patent paa at føre navnet Krag-Juel-Vind. — Ved bevilling af 22. nov. 1816 beholdt baron Carl Ludvig og Erhard baron Krag-Juel-Vind grevelig titel og rang. — Ved patent af 8. dec. 1867 optoges Frederik Carl baron Krag-Juel-Vind — der den 28. nov. 1810 havde tiltraadt grevskabet Frijsenborg efter sin moder, men havde undladt at efterkomme den i grevernes privilegier af 25. maj 1671 § 6 foreskrevne indgivelse af allerunderdanigst ansøgning om for sig og sin descendens at blive ophøjet i

VIND

grevestanden — og samtlige hans ægte descendenter, i grevelig stand med navnet Krag-Juel-Vind-Frijs, fra den 28. nov. 1810 at regne. — Udførlig slægttavle med vaabenafbildninger i farver, se aarg. 1886 og 1941.

KRAG-JUEL-VIND-FRIJS

Frijsenborg-linjen.

Uddød i mandslinjen 22. maj 1923.

INGER Dorte comtesse Krag-Juel-Vind-Frijs, f. 26. juni 1885 paa Frijsenborg (datter af kammerherre, hofjægermester, lensgreve MOGENS Christian til Frijsenborg m. m. (det tidl. grevskab F.) og til Stensballegaard (det tidl. stamhus S.), f. 4. maj 1849 † 22. maj 1923, og Frederikke (FRITZE) Sophie Elisabeth comtesse Danne-skiold-Samsøe, f. 26. juni 1865, g. 8. sept. 1884 † 8. juli 1949), overhofmesterinde* hos Hendes Majestæt Dronning Alexandrine, formand for »Comtesse Agnes' Stiftelse«, præsident* for »Haandarbejdets Fremme«, g. 26. januar 1907 paa Frijsenborg m. kammerherre, hofjægermester Julius lensgreve Wedell. [Wedellsborg ved Ejby.]

SØSTRE

1. Comtesse HELLE Vibeke, f. 9. nov. 1886 paa Frijsenborg, enke efter hofjægermester Frederik lensgreve Krag-Juel-Vind-Frijs til Halsted Kloster.
2. Comtesse AGNES LOUISE, f. 25. okt. 1892, g. 1. aug. 1914 m. kammerherre, hofjægermester Erich lensgreve Bernstorff-Gyldensteen.

Juellinge-linjen.

MOGENS Erhard Frederik greve Krag-Juel-Vind-Frijs til Halsted-kloster, f. 23. april 1948 i Kbh. (søn af hofjægermester, lensgreve Niels til Halsted Kloster og Skelstofte, f. 10. febr. 1910 † 29. aug. 1959). [Halsted Kloster pr. Avnede.]

SØSTRE

1. Comtesse KRISTINA, f. 19. sept. 1942 i Kbh. (Vallø).
2. Comtesse Agnes ELISABETH, f. 17. sept. 1943 paa Halsted Kloster. (Vallø).
3. Comtesse BENEDIKTE Fritze, f. 12. juni 1945 i Kbh. (Vallø).

MODER

Lensgrevinde IRENE, født comtesse Ahlefeldt-Laurvig (M.T.Kha.), f. 16. jan. 1918 i Kbh. (C), g. 16. dec. 1941 i Kbh. (G), enke 29. aug. 1959. [Halsted Kloster pr. Avnede.]

FARFADER

Hofjægermester, lensgreve FREDERIK til Halsted Kloster, f. 28. juni 1882 † 16. juni 1926, g. 11. jan. 1908 i Hammel K. m. HELLE Vibeke comtesse Krag-Juel-Vind-Frijs, f. 9. nov. 1886 paa Frijsenborg. [London.] Datter:

Comtesse ALETTE, f. 21. febr. 1909 paa Juellinge (R*), g. 7. okt. 1932 i Shanghai m. cand. polyt. Henrik greve Brockenhuus-Schack. [London.]

VIND

FARFADERS BRODER

Greve JULIUS Benedictus, f. 7. sept. 1883 † 9. juli 1926, g. 31. marts 1914 i Rom m. Catharina (INA) Louise Hansen (F.: herredsfoged Gustav Theodor H. og Agnes Frederikke Mogensen), f. 21. aug. 1882 i Præstø, skilt. [K.] Søn:

Greve JENS, f. 20. dec. 1914 i Siena, Italien, adm. direktør ved Paul Bergsøe & Søn A. B., Landskrona, (Chr.X.Fr.M.), g. 14. aug. 1940 i Søllerød m. LISE Holm (F.: dr. med. Chr. Ludvig H. og Sigrid Johanne Brønnum), f. 28. febr. 1915 i Kbh. [Landskrona.] Børn:

- 1) Greve HENRIK Julius Benedictus, f. 14. febr. 1943 i Kbh.
- 2) Greve Michael Christian, f. 6. marts 1945 i Landskrona.
- 3) Comtesse JEANETTE Catharina, f. 23. sept. 1949 i Landskrona. (Vallø).

VIND

IVAR Emil Vind til Sanderumgaard, f. 5. jan. 1921 (søn af kammerherre, hofjægmester, cand. polit. OVE Holger Christian, f. 29. juli 1877 † 10. febr. 1954), besidder af Det Vind'ske Familiefideikommiss og af Det 4. Tesdorpf'ske Fideikommiss, hofjægmester, sekondløjtnant ved livgarden, formand for Fadderskabsforeningen for Højer Sogn, vicepræsident for Det internationale jagtraad, den internationale olympiske komites repræsentant i Danmark, g. 2. maj 1951 i Kbh. (Jac.) m. ALEXANDRA Dagmar Francis Marie Margrethe comtesse af Rosenborg. [Sanderumgaard, Marslev.] Børn:

1. MARIE-LOUISE Francis Elizabeth, f. 7. febr. 1952 i Hellerup. (Vallø).
2. ERIK Ove Carl John Emil, f. 5. maj 1954 i Hellerup.
3. Georg Christian Valdemar, f. 5. aug. 1958 i Hellerup.

SØSKENDE

1. KIRSTEN Adelgunde, f. 31. okt. 1919, diakonisse ved Diakonissehuset Sankt Lukas Stiftelse, overordentlig stiftsdame i Vallø. [Hellerup.]

2. MOGENS Christian Christoph, f. 3. marts 1925, sekondløjtnant ved livgarden, godsejer, g. 2. aug. 1958 i Marandellas m. SUSAN Frances Wedgwood (F.: direktør for Wedgwood & Sons Ltd. Tom Clement W. og Katharine Rendel), f. 28. sept. 1935 i England. [Macheke, S. Rhodesia.] Sønner:

- a. Tom CHRISTIAN, f. 7. sept. 1959 i Salisbury.
- b. Ivar Henrik, f. 6. dec. 1960 i Marandellas.

MODER

ELSA Mimi Adelaide Marie, født Oxholm, f. 5. dec. 1891, g. 2. maj 1917, enke 10. febr. 1954, formand for Kvindelige Missionsarbejdere (K.M.A.), medlem af bestyrelsen for Diakonissehuset Sankt Lukas Stiftelsen og af Dansk Missionsråd og kvindeudvalget (D.M.S.).

WLEÜGEL

Kommandørkaptajn, senere admiral Johan Peter Wleügel blev 22. maj 1782 adlet.

JOHAN Severin Wleügel, f. 2. marts 1898 (søn af direktør for Trondhjems tekniske mellemskole SEVERIN Segelcke, f. 2. marts 1852 † 20. juni 1920 og Johanne (HANNA) Margrethe Thinn, f. 12. nov. 1865, g. 25. juni 1887 † 10. febr. 1934), civilingeniør, tekn. direktør for A/S Norsk Aluminium Co. og A/S Nordisk Aluminium Industri, g. 16. sept. 1928 m. HELGA Ferdinanda Faye (F.: overretssagfører Nils Landmark F. og Ingeborg Scriver Hansteen), f. 28. aug. 1901. [Oslo.] Sønner:

1. JOHAN PETER, f. 1. juli 1929, civiløkonom, H. A., M. B. A. (Toronto), assistant general credit manager ved Massey-Ferguson Ltd., g. 19. dec. 1959 i Toronto m. LEONOR Asuncion Abaroa (F.: direktør Enrique A. og Maria Pilar Layda), f. 21. juni 1932 i Buenos Aires. [Toronto.] Søn:

Jan Andrew, f. 6. april 1961 i Toronto (St. Margaret's Church).

2. NILS Fredrik, f. 7. april 1932, diplomingeniør-arkitekt, g. 27. febr. 1960 i Innsbruck m. læge FANI Hatzigeorgiou (F.: tandlæge Georg H. og Dimitra Contomanos), f. 18. juni 1936 i Almiros, Grækenland. [Innsbruck.]

SØSTER

KIRSTEN, f. 30. april 1890, arkitekt, g. 20. dec. 1939 m. stadsingeniør CARL Knutssøn, f. 8. sept. 1888. [Bodø.]

FARFADERS BRODER

JENS Emil, f. 26. maj 1831 † 29. juli 1891, skibskaptajn, g. 19. april 1870 m. ANDORA Severine Tøstie, f. 3. nov. 1846 † 2. juli 1893. Børn:

a. Else Charlotte Emilie (LILLI), f. 4. maj 1871. [K.]

b. CARL Segelcke, f. 6. sept. 1876, grosserer, g. 28. aug. 1904 m.

JOHANNE Kreutz, f. 20. april 1882. [Oslo.] Døtre:

1) RANDI, f. 15. dec. 1905, sygeplejerske, oversøster i Røde Kors, g. 3. marts 1947 m. sekretær Christian Nicolai Houge, f. 17. aug. 1902. [Oslo.]

2) INGRID, f. 19. juli 1907 i Oslo, g. 22. marts 1929 i Kbh. (Andr.) m. politimester i Kolding købstad STEN Henrik Clausen, f. 13. aug. 1902 i Vihøj, Grinderslev. [Kolding.]

VON VOSS

Gammel pommersk og meklenborgsk adelsslægt. — Kammerherre, oberst Johan Gustav von Voss blev ved patent af 28. jan. 1777 naturaliseret som dansk adel.

ERNST Frederik Ditlev von Voss, f. 6. juli 1894 (søn af direktør DITLEV, f. 3. okt. 1858 † 14. sept. 1930 og ENGEL Sophie Thomsen, f. 12. dec. 1865, g. 2. maj 1891 † 13. nov. 1935), dr. of science, g. 21. febr. 1931 m. Mildred Isabel Mc. Kibben, f. 19. sept. 1906. [Houston, Texas.] Børn:

VON VOSS

1. WILLIAM, f. 5. marts 1933.
2. Virginia Engel, f. 31. marts 1937, g. . . . 1960 m. DOMINIC ærkehertug af Habsburg-Lothringen, f. 4. juli 1937 paa Schloss Sonenberg.

BRODER

- WILHELM Holger, f. 7. maj 1896, direktør, g. 4. okt. 1923 m. KATHLEEN Susan Heffernan, f. 4. okt. 1895. [Klampenborg.] Sønner:
1. ERNST Ditlev Thomas, f. 5. aug. 1925, ingeniør, g. 20. april 1956 m. CAROLYN Frazier Grey, f. 2. sept. 1930. [Brownsville, Texas.] Sønner:
 - a. Patrick William, f. 21. maj 1957.
 - b. Matthew, f. 18. april 1958.
 - c. Kathleen Maureen, f. 3. marts 1961.
 2. FRITZ Wilhelm, f. 9. juni 1929, ingeniør, g. 22. april 1957 m. DORIS Brieghel Høm, f. 17. april 1931. [Rungsted.] Døtre:
 - a. PIA, f. 8. jan. 1958.
 - b. LENE, f. 9. aug. 1961.

FARBRODER

- GUSTAV Ernst, f. 22. nov. 1866 † 25. maj 1929, fabrikant, g. m. Ane KATHRINE Madsen, f. 2. febr. 1868 † 26. nov. 1952. Døtre:
1. ELLEN Margrethe, f. 3. maj 1902, g. 22. juli 1928 m. proprietær ERIC Peter Frederik Suhr, f. 15. jan. 1901. [Rosengaard ved Kværkeby.]
 2. ERNA Valborg, f. 11. dec. 1905 i Fredericia, g. 18. juli 1939 m. dommer Knud Møller Lorentzen, f. 23. juli 1892 i Løgstør (g. 1^o m. Hedevig Augusta v. Voss, 1893-1937). [Skive.]

VON ZEPELIN



Gammel mecklenborgsk adelsslægt, der ogsaa skriver sig Zeppelin, og som i slutningen af det 18. arg. bosatte sig i Danmark. — Kammerherre, oberst Adolph Frederik von Zepelin naturaliseredes 22. juli 1878. — Uddød i mandslinien 2. juni 1927. Stamtavle og vaabenafbildning, se aarg. 1947.

ROBERTA Marie Jeanne Yvonne von Zepelin, f. 16. aug. 1896 i Paris (datter af Frederik (FRITZ) Erik Vilhelm Skeel Berregaard, f. 4. april 1868 † 29. dec. 1926 og DELPHINE Cacimire Marie Otho, f. 19. juni 1874, g. 16. aug. 1895 † 26. aug. 1944), nyder af det Berregaard'ske fideikommis' succesfond. [Nice.]

FARFADER

Kammerjunker DITLEFF Anders Sehested Berregaard, f. 8. marts 1840 † 2. juni 1927, g. 1^o 18. maj 1867 m. Frederikke (FRITZE Christiane Skeel, f. 1. maj 1845 † 9. april 1883; 2^o 16. maj 1885 m. JULIE Constance Schacke, f. 15. dec. 1859 † 1. dec. 1955. Søn:

VON ZEPELIN

af 2. ægteskab:

DITLEFF *Arnold Constantin Sehested Berregaard*, f. 7. maj 1887
† 4. april 1916, *cand. phil.*, g. 12. juni 1912 m. KAJA Myhre, f.
5. juli 1893 (g. 2° 4. jan. 1921 i Odense m. skuespiller, *cand. phil.*
Christen Møller). Datter:

ELSA Karen Wilhelmine Sehested Berregaard, f. 5. juni 1914
i Kbh., g. 1° 21. aug. 1935 i Kbh. m. læge AXEL Schødt, f. 9. aug.
1909 i Ølgod, skilt; 2° 2. maj 1962 i Kbh. (b.v.) m. fabrikant
Emil CARL Christian Johansen, f. 5. marts 1904 i Hellerup. [K.]

ZYTPHEN-ADELER



En fra Nederlandene stammende adelsslægt, der i den anden halvdel af det 17. aarh. kom til Danmark. — Kammerjunker Georg Frederik Otto Zytphen, der ved sit ægteskab med Bertha Henriette Frederikke Løvenskiold kom i besiddelse af baroniet Adellersborg, blev ved patent af 31. jan. 1838 optagen i den danske adel med titel af friherre og navnet Zytphen-Adeler og ved patent af 15. dec. 1843 i friherrestanden. — Frederik Herman Christian lensbaron Zytphen-Adeler erholdt ved patent af 24. dec. 1867 tilladelse til at forene det de Falsen'ske navn og vaaben med sit eget. — Udførlig stamtavle og vaabenafbildninger, se aarg. 1951.

Joachim HENRIK Georg baron Zytphen-Adeler, f. 26. aug. 1911 i Aarhus (søn af fideikommisbesidder baron Ferdinand Vilhelm GEORG, f. 7. okt. 1881 † 31. okt. 1953 og EBBA Elise Kirstine Seidel, f. 5. okt. 1883, g. 23. juli 1910 † 13. nov. 1955), ambassadør i Warszawa og gesandt i Bukarest og Sofia, besidder af det Zytphen-Adelerske fideikommis, medbestyrer af det Zytphen-Adelerske familielegat, næstformand i bestyrelsen for Valdemar Gomme Graaes hjælpelegat (R^{1*}.) (F.Æ.L.3) (S.N.3) (Ty.F.R.F.2³), g. 1° 14. dec. 1940 paa Frederiksberg m. NINA Evanths (F.: konsul, bankdirektør Thorleif E. og Agnethe (Ada) Hedvig Dahl-Hansen), f. 30. juli 1919 i Oslo, skilt (hun g. 2° m. ingeniør Eric Hellén); 2° 16. okt. 1954 i Kbh. m. EDITH Jensen (F.: proprietær Jens Martin J.), f. 3. april 1911 i Funder. [Warszawa.] Børn:

af 1. ægteskab:

1. Baronesse KARIN-ELISABETH, f. 14. april 1942 i Kbh. (Vallø).
2. Baron STEPHAN Henrik Georg, f. 15. febr. 1946 i Kbh. [Herlufsholm.]

FADERS SØSTER

Baronesse Ebba Louise Hedvig BERTHA Elise, f. 11. dec. 1889 paa Frederiksberg, g. 6. juli 1918 i Brabrand m. KAJ Mynster, f. 6. juli 1891 † 15. juli 1921. [K.]

DET ADELIGE STIFT VALLØ I SJÆLLAND

PROTEKTRICE:
HDS. MAJESTÆT DRONNING INGRID

DEKANESSE:
Benedicte grevinde Moltke, født comtesse Knuth.

KURATOR:
Hofjægermester E. L. A. greve Reventlow

STIFTSDAMER OG INDSKREVNE FRØKENER
i den orden, hvori de er indskrevet.

De med * efter navnet mærkede stiftsdamer har ophold
paa Vallø slot.

De med * foran navnet mærkede frøkener er
ikke af dansk adel.

STIFTSDAMER:

*Carstensen, Astrid Sehested, Charlotte Christiane Gyldenkrone, Aase Merete Lerche, Ella Amata Sponneck, Olga von Buchwaldt, Jeannette Gregersine Hoppe, Edith Louise Carla Bülow, Ingeborg Maria Frederikke Louise Bille, Siegfriede Caroline *Høeg, Anna Elisabeth de Bang, Henriette Charlotte Juliane Marie Bille, Emerentze Julie Magdalene Elisabeth	} i hof- plad- ser
---------------------------------------------------------------------------------------------------------------------------------------------------------------------------------------------------------------------------------------------------------------------------------------------------------------------------------------------------------------------------------------------------------	--------------------------

Stibolt, Ingeborg Mathilde
Ernestine
Lillienkiold, Marie Camilla
Bruun de Neergaard, Adelaide
Holck, Magna
Bernstorff (Mylius), Magdalene
Siegfride Ulrica Marie
von Holstein, Fritze Elisabeth
Dorothea*
de Svanenskiold, Thora Johanne Martine*
Bartholin, Else Marie
Grevenkop-Castenskiold, Henriette Margrethe*
Tillisch, Eleonora Dorothea Elisabeth*
Stibolt, Thyra
Stibolt, Willie Margrethe

VALLØ

Stemann, Ingeborg Helga Frederikke Amalie
 Sehested, Margrethe Christine Caroline
 Stibolt, Ellen Corinna
 Sehested, Karen*
 Bardenfleth, Ellen Kristine Sophie

Oxholm, Sophy Wanda Johanne*
 Ahlefeldt-Laurvig, Anna Henriette Elisabeth
 von Holstein, Ida Amalie*
 Bille-Brahe, Anne Margrethe
 Lerche, Ille Sophie Edel Hilleborg
 Castenschiold, Elisabeth

OVERORDENTLIGE STIFTS DAMER:

*Neergaard, Ebba Louise Maria Christence Bryske, i hofplads.
 Moltke, Ellen Bege, i hofplads*
 *Armfelt, Wawa Kitty, i hofplads.
 Castenskiold, Alexandra Dagmar
 Wedell Wedellsborg, Fritze Louise Fernanda*
 Benzon, Lily
 Sponneck, Gerda
 Wichfeld, Ella Adelaide
 Lüttichau, Fanny Manon Malvina
 (Moltke, Ellen Bege Louise)
 Krabbe, Gudrun
 Oldenburg, Inge Henriette
 *Honnens de Lichtenberg, Fritze Augusta
 Ahlefeldt-Laurvigen, Aase
 Dirckinck-Holmfeld, Hildur Elise
 Bille-Brahe-Selby, Ella Jeromia
 Lindholm, Elsa Annette Ottilde
 Lindholm, Eleonore Veronica
 Sponneck, Else Emilie Magdalene
 Ahlefeldt-Laurvig, Ursula Laura Henriette
 Wedell Wedellsborg, Agnete
 Mylius, Karen
 Gyldenkrone, Regitze
 Jermiin, Else
 Bülow, Marie Cecilie
 Tillisch, Emmy
 von Holstein, Ellen Margrethe
 Tillisch, Dagmar
 Rosenørn, Ellen Caroline Marie
 Bülow, Grete Caroline
 Bruun de Neergaard, Vibeke Sophie Adelaide

Tillisch, Ingrid
 Løvenskiold, Lili Regitze Sophie
 Hedemann, Carry Sophie
 Neergaard, Solveig Aslaug
 Lerche, Thyra Hilda Marie Dagmar
 Danneskiold-Samsøe, Sonja-Maria Ester Irene Bodil Stella
 Brockenhuus-Schack, Aase Sophie Christiane
 Moltke, Ellen Caroline Helga
 Neergaard, Tofa Elisabeth
 von Holck, Agnete
 Buchwald, Magda Jeanette
 Knuth, Ellen Esther Elisabeth
 Oldenburg, Kirsten
 von Folsach, Helle Elisabeth Rigmor Alvilde
 Luel, Vibeke Elisabeth
 Wedell-Wedellsborg, Jytte
 Knuth-Winterfeldt, Merete Benedicte Elisabeth
 Lerche, Louise Beate
 Berner, Anna Sophie
 Høegh-Guldberg, Kirsten
 von Buchwald, Kirsten
 Lüttau, Ide
 Jermiin, Helle Sophie
 Oldenburg, Gerda
 Clauson-Kaas, Jette Frederikke
 Lütken, Marianne
 Lüttichau, Regitze
 Vind, Kirsten Adelgunde
 von Buchwald, Inger
 Kaas, Inge Merete
 Scheel, Suzanne
 Rantzau, Elsebet
 Bille Brahe, Anne Elisabeth
 Juel, Ellen Birgitta

VALLØ

Stibolt, Jytte Marianne
Lüttichau, Marie Fanny Ellen

Treschow, Inge Agnete
Moltke, Marie-Louise

INDSKREVNE FRØKENER:

1. afdeling.

Juel, Merete
Ahlfeldt-Laurvig, Lilith Anna
Margrethe Eriksdatter
von Obelitz, Birgitte
Zytphen-Adeler, Karin-Elisabeth
Schulin-Zeuthen, Anna Catharina
Laila Marie Sigismunda
Alli Sybille
von Bornemann, Regitze Juliane
Krag-Juel-Vind-Frijs, Kristina
Dirckinck-Holmfeld, Agnete
Kragh
Ross, Maud Marie Louise
Castenskiold, Anne-Merete
Haxthausen, Ingeborg Rigmor
Bartholin, Mette
Barnekow, Eva Birgitte
Barnekow, Annette Regitze
Bartholin, Ellen Elisabeth
Barnekow, Lisbeth Marianne
Wedell-Wedellsborg, Marie
Louise
Bülów, Inger Merete
Rosenvinge, Margrethe
Bille, Kirsten
Schimmelmann, Elisabeth
Marie Louise
Hoff, Eva Agathe
Gyldenkrone, Anne-Sophie
von Holstein, Merete
Lerche, Annette
de Neergaard, Anne Vibeke
Flach
Rosenkrantz, Marianne
Ahlfeldt-Laurvig, Merete
Annette
Castenskiold-Benzon, Bettina
Scheel, Ann Beate
Krag-Juel-Vind-Frijs, Agnes
Elisabeth
Wedel-Heinen, Vibeke
Krabbe, Dorrit
Treschow, Merete

Knuth-Winterfeldt, Bente Karin
Birgitte
von Bülow, Gerda Severine
Krabbe, Kirstine
Lüttichau, Merete
Rosenkrantz, Benedicte
von Barner, Caroline Mathilde
Bille Brahe, Annette Louise
von Nutzhorn, Ebba Juul
de Linde, Jette Magnhild
Scavenius, Annie Ingeborg
Brønnum
Treschow, Karen Margrethe
Castenskiold, Ellen Elisabeth
Bertha
Scavenius, Karen Lucie Brønnum
Scavenius, Bente Christina
Brønnum
Bille, Jette
Hauch, Birgit Elisabeth
von der Maase, Birgitta
Hoff, Ingeborg Birgitte Marie
Clauson-Kaas, Elisabeth Frederikke
Bille, Anne Elise
Moltke, Elisabeth
Knuth-Winterfeldt, Isabel
Suzanne
Krabbe, Eva
Oxholm, Gerd Antoinette
Buchwald, Anne Sophie
Wichfeld, Viveca Margaretha
Johanne Monica
Hedemann, Fritze
Krag-Juel-Vind-Frijs, Benedicte Fritze
Danneskiold-Samsøe, Christina
Marianne Margrithe Stella
Oldenburg, Merete
Reventlow, Alette
Wedell Wedellsborg, Karen Elisabeth

VALLØ

Raben, Nina Veronica
 Wedel-Heinen, Elsebeth
 Rømeling, Kirsten
 Berner, Minna Marie Louise
 Tillisch, Louise Antoinette
 Tillisch, Astrid
 Wedell-Wedellsborg, Anne
 Benedicte
 Tillisch, Elsebet
 Rosenkrantz, Suzanne
 Bille-Brahe, Irene Estrid
 Krabbe, Aase Henriette
 Bruun de Neergaard, Lise
 de Neergaard, Michala
 Castenschiold, Annette
 Bruun de Neergaard, Anna
 Margrethe
 Sehested, Ebba Vibeke
 von Obelitz, Annette
 Reventlow, Sybille
 von Holstein, Hanne
 Scheel, Elisabeth
 Tillisch, Benedicte
 Wedell-Wedellsborg, Benedicte
 von Buchwald, Else Beate
 Schulin-Zeuthen, Ina Lone
 Ingrid Birgitte Sophie
 Berner, Caritas Regitze
 Juul, Elise Harriet
 Tillisch, Minna Benedicte
 Moltke-Huitfeldt, Margrethe
 Louise Ella Nina
 Krabbe, Terese
 Juel, Anne Marie
 Ahlefeldt-Laurvig, Hanne
 Sophy Bertha Augusta
 Krabbe, Margrethe
 Bruun de Neergaard, Regitze
 Elisabeth
 Mylius, Marianne Lise de
 Moltke-Hvitfeldt, Elizabeth
 Marie
 Lütken, Eva Birgitte
 Krabbe, Hellen Louise
 Moltke, Christine Cecile Mimi
 Schaffalitzky de Muckadell,
 Birgitte Marie
 Wedell-Wedellsborg, Marianne
 Krag-Juel-Vind-Frijs, Jeannette
 Catharina
 Vind, Marie-Louise Francis
 Elizabeth

von Hedemann, Mette Emilie
 Holck, Eva Birgitte
 Bruun de Neergaard, Anne Kir-
 stine
 Bruun de Neergaard, Ulla
 Merete
 Reedtz-Thott, Elisabeth Julie
 Susanne
 Hauch, Liselotte
 Scavenius, Alette Karine
 Brønnum
 Tillisch, Anne Oxholm
 Juul, Bente
 von Scholten, Pia Elsa
 Tillisch, Rose Marie
 Bardenfleth, Marianne Elisabeth
 Rosenborg, Desirée Märtha
 Ingeborg af
 de Neergaard, Vibeke Charlotte
 Flach
 Reventlow, Ida Benedicte
 Juul, Benedicte Ingrid Chri-
 stence
 Tillisch, Karina Oxholm
 Obelitz, Jette
 Gyldenkrone, Elisabeth
 Moltke, Ella Annette Susanne
 Kaas, Anne Birgitte
 Schulin, Carola Johanne Anita
 Erica-Louise
 Høegh-Guldberg, Marianne
 Schaffalitzky de Muckadell,
 Michala
 Schaffalitzky de Muckadell,
 Vibeke Margrethe
 Lerche, Birgitte Ille Margrethe
 Wedell-Wedellsborg, Julie
 Moltke, Marie Ellen Kirstine
 Berner, Anna Sophie Bettina
 Krabbe, Ursula
 Hoff, Annette
 Schulin, Anita Elisabeth Chri-
 stina
 Juel, Benedicte Marie
 Fabritius de Tengnagel, Mine
 Benedicte
 von Holck, Anne Merete
 Rømeling, Liselotte
 Reedtz-Thott, Caroline Else
 Ingeborg
 Reventlow, Eda Thalia
 Castenschiold, Vibeke
 Castenschiold, Birgitte

VALLØ

Harbou, Charlotte
Rosenvinge, Elisabeth
de Bang, Mariann Louise Sigrid
Bruun de Neergaard, Charlotte
Moltke, Mette
Lüttichau, Elisabeth Margrethe

Scavenius, Alix Maria Birgitte
Brønnum
Scavenius, Benedicte Maria Eli-
sabeth Brønnum
Blücher-Altona, Manon Else
Juel, Anne Kirstine
Moltke, Hanne

2. afdeling.

Lerche, Vibeke Alix Marie
Scavenius, Lone Brønnum
Schulin, Elisabeth Louise Bea-
trice
Neergaard, Birgitte Elisabeth
Tillisch, Charlotte Elisabeth
Moltke, Birgitte
Tillisch, Ida-Lis Due
Juel, Ane
Haxthausen, Anne Elisabeth

Juel, Alexandra Louise
Reventlow, Charlotte Mariane
Ingeborg
Skeel, Annemette Fanny
Barnekow, Néné Arlette
Barnekow, Henriette Mikala
Barnekow, Ann Benedicte Lucie
Moltke, Marie Charlotte
Lerche, Annelise Olga Ingeborg

Efter anmodning af Vallø stifts kontor meddeles følgende an-
gaaende indskrivning i stiftet:

§ 9 i stiftets fundats forlanger som betingelse for indskrivning,
at vedkommende, næst at have dansk indfødsret, skal være ugift,
af dansk adel og bekende sig til den evangelisk-kristelige religion.

Indskriveren skal til Vallø stifts kontor, Vallø, indsende:

1. 4 000 kr.; hvis beløbet sendes i check, skal denne være stilet
til stiftet, der straks efter modtagelsen afsender interimskvitte-
ring. Policen, der udstedes senere, er endelig kvittering.
2. Daabsattest for den, der skal indskrives. Daabsattesten, der for-
bliver ved stiftet, skal af indskriveren være forsynet med erklæring
paa tro og love om, at den, der skal indskrives, ikke er adopteret.
3. Underretning om, hvem der skal hæve og kvittere for renterne
af indskrivningssummen og for hævingen, indtil den indskrevne
bliver myndig eller udtræder af stiftet.

DANSK ADELFORBUND

GOTHERSGADE 158³

København K.

Tlf.: Palæ 2846, giro 3970

Kontortid: onsdag 15—17

Enhver dansk adelig mand eller kvinde over 16 aar kan, i henhold til Adelsforbundets love, efter ansøgning og bestyrelsens afgørelse, blive medlem af DANSK ADELFORBUND.

Adelig fødte, men borgerlig gifte kvinder og enker er medlemsberettigede.

Det aarlige medlemsbidrag er 10 kr. eller højere multipla af 5 kr.

Alle medlemsbidragene gaar til understøttelsesfonden, idet fire femtedele hvert aar henlægges til den baandlagte kapital, medens en femtedel indgaar i de aarlige understøttelser, som i øvrigt afholdes af renteindtægterne.

I 1961 uddeltes 6 891 kr. i gaver og laan og 4 366 kr. i husleje-hjælp. Desuden uddeltes DANSK ADEL FORBUNDS STUDIELEGAT med 1 800 kr.

Af tidligere laan tilbagebetalles 7 424 kr.

Den samlede formue udgjorde pr. 1. januar 1962 541 068 kr.

Dansk Adelsforbund ejer samtlige aktier i A/S Gothersgade 158, i hvis ejendom en del af medlemmerne har bolig.

Under Dansk Adelsforbund er oprettet DANSK ADELFORBUNDS VALLØFOND⁴, hvis formaal er at skaffe medlemmerne økonomisk hjælp paa lempelige vilkaar ved indskrivning af døtre i »Det adelige Stift Vallø⁴«. Fondens kontor er Frederiksberggade 6, 1. sal. Telefon Central 13 348.

Dansk Adelsforbunds bestyrelse har for tiden 11 medlemmer, bestyrelsens formand er hofchef⁵, kammerherre oberstløjtnant Frederik Victor greve Knuth (K.*D.M.p.p.), sekretær: koncertsanger Vagn Hedemann, regnskabsfører: fuldmægtig G. M. v. Irgens-Bergh.

DØDSLISTE

Ahlefeldt. Ahlefeldt-Laurvigen. I. linje. Død 14. maj 1960 i Silkeborg: EMMA Gelrica grevinde A.-L., født van Capelle, f. 1. marts 1875, enke efter hofjægermester Frederik greve A.-L.

— — — Død 13. juli 1962: TOFA Alvilda grevinde A.-L., født de Neergaard, f. 29. marts 1871 paa Gyldenholm, enke efter cand. polit. Willy greve A.-L.

— — — Død 8. jan. 1962 i Florida, U.S.A.: MARTHA Ann grevinde A.-L., født Frank, f. 28. juni 1902, g. m. Hans Benedict greve A.-L.

Anker. Den ældre linje af 1778. Død 15. april 1962 i Bærum ved Oslo: Fru Hjørdis A., født Hage, f. 20. febr. 1894 i Kria., enke efter bankier Peter A.

— Den yngre linje af 1778. Død 17. febr. 1962 i Oslo: Fru Ragnhild A., født Eger, f. 13. juli 1886 i Kria., enke efter direktør, ingeniør Carsten A.

— Linjen af 1790. Død 28. jan. 1962: Fru JULIE Frederikke A., født Jacobsen, f. 1. sept. 1872 i Fredrikstad, tidl. g. m. ingeniør Johan A. til Volden, skilt.

— — Død 8. juli 1958 i Moss: Fru Hansine Oleane A., født Gundersen, f. 22. sept. 1876, enke efter grosserer, værksejer Christian A.

— — Død 22. aug. 1957 paa Veum ved Fredrikstad: Kunstmaler Oluf A., f. 4. dec. 1910.

Aubert. I. linje. Død 1. dec. 1961: Fru Julie Heiberg, f. 2. jan. 1879 i Kria., g. m. godsejer, dr. phil. Thorvald H.

— — Død 25. jan. 1962 i Oslo: Fru ASTRID Margrethe A., født Børresen, f. 18. jan. 1891 i Kria., g. m. toldinspektør Johan A.

— — Død 20. febr. 1961 i Horten: Fru ELISIP Arnolda Møller, født A., f. 20. april 1890 i Horten, enke efter agent Harald M.

— — Død 11. maj 1956 i Oslo: Disponent ANDREAS A., f. 3. aug. 1910 i Ullern.

— — Død 25. juli 1951 i Oslo: Fru Birgithe (BIBBI) A., født Myhre, f. 30. aug. 1864 i Skien, enke efter højesteretsadvokat Julius A.

— — Død 27. april 1959: Fru Kristiane (KISS) Jakobine A., født Rønning, f. 4. jan. 1875 i Sogn, enke efter ingeniør Emil A.

— — Død 4. febr. 1960 i Drammen: Læge CHRISTOPHER Faye Moestue, f. 31. aug. 1896 i Skien, g. m. Lilly A.

— — Død 29. jan. 1962 i Hurum: Fru Else Smith, født A., f. 2. maj 1908 i Hurum, g. m. major Olliver S.

— — Død 8. nov. 1955: Fru SONJA Charlotte Bødtker A., født Dorenfeldt, f. 6. marts 1893 i Trondhjem, enke efter gaardbruger Christian A.

DØDSLISTE

Bang. Den ældre linje. Død 14. maj 1962 i Glostrup: OLUF Henrik Johannes de B., f. 16. aug. 1881 paa Haraldskær.

– Den yngre linje. Død 2. jan. 1960 i Leichhardt, Sydney, Australien: Jernbaneembedsmand HERMAN de B., f. 13. juli 1878. Død som den sidste af den yngre linje. Hans hustru NORA, født Crowe, døde sst. 26. juli 1940.

Bartholin. III. linje. Død 9. maj 1956: Vaskeriejer Arthur Mandler, f. 13. aug. 1895, g. m. Esther B.

von Beck. Død 5. aug. 1961: Fru SYLVIA Laura von B., født de Thomsen, f. 8. dec. 1870, enke efter direktør OSCAR von B.

Benzon I. II. linje. Død 30. dec. 1961: Jægermester CARL Vilhelm von B., f. 16. sept. 1860.

Bernstorff. II. Bernstorff-Gyldensteen. Død 16. marts 1962: Diplomingeniør PHILIPPUS Neri Kunobert Walter Ottmar Antonius rigsgreve Kesselstatt, f. 16. nov. 1901 i Au, g. m. Anni comtesse B.

von Bertouch. Den ældre friherrelige linje. Død 31. juli 1961 i Vancouver: JULIAN Vilhelm Carl Severin Rudolph Joachim lensbaron Bertouch-Lehn, f. 22. aug. 1886 i Bad Kreuznach.

Bildt. III. linje. Død 29. april 1962 i Göteborg: Direktør Tore B., f. 24. juli 1884 paa Torebo.

Bille II. Den ældre danske linje. Død 4. dec. 1961 i Hellerup: Besidder af det Billeske Sølvfideicommiss og det Raben-Billeske pengefideicommiss, forfatteren Steen Andersen JOSIAS Christopher B., f. 1. okt. 1882 i Kbh.

– Den norske linje. Død 15. jan. 1962 i Oslo: Disponent IDAR Henrik Steensøn B., f. 16. nov. 1908.

Blixen-Finecke. Død 23. sept. 1961 THYRA grevinde Hamilton, født baronesse von B.-F., f. 12. jan. 1882 paa Näsbyholm, enke efter oberstløjtnant Gustaf greve H.

von Buchwaldt. Buchwaldt Gudumlund. Død 22. dec. 1961: Oberstløjtnant Christian v. B., f. 17. febr. 1883 paa Ormstrup.

– Død 2. febr. 1962 i Hillerød: Fru Ebba v. B., født Hilarius-Kalkau, f. 8. juli 1883, enke efter kontorchef Charles v. B.

– Død 22. juni 1962: kgl. Skovrider Erik von B., f. 4. aug. 1892.

Bülow. V. linje. Død 3. april 1962: Fabrikejer Wilhelm B., f. 2. okt. 1897.

– IX. linje. Død 10. juli 1962 paa Baggesvogn: Gaardejer Skjalm von B., f. 6. nov. 1897 i Kbh.

Castenschiold-Castenskiold. Den ældre linje. Død 13. febr. 1962 i Green Village, U.S.A.: Tage C., f. 22. sept. 1897 paa Transbygaard.

– Død 11. okt. 1961 paa Kongstedlund: Hofjægermesterinde DAGMAR Louise Elisabeth C., født Hds. kgl. Højhed Prinsesse til Danmark, f. 23. maj 1890 paa Charlottenlund slot, g. m. hofjægermester Jørgen C. til Kongstedlund.

DØDSLISTE

Clauson Kaas. Død 30. dec. 1961 paa Frederiksberg: Inspektør Hermann Otto Krefeld, f. 13. maj 1903 i Krefeld, tidl. g. m. Una C. K., skilt.

Danneskiold-Samsøe. Død 4. dec. 1961 i Nærum: Fru Elsebet Mollerup, født Mollerup, f. 3. juli 1885 i Kbh., tidl. g. m. nedernevnte SOPHUS greve D.-S., skilt.

– Død 12. dec. 1961 i Hillerød: Maleren SOPHUS Adam greve D.-S., f. 2. okt. 1874 i Kbh.

von Ellbrecht. Død 4. okt. 1961 i Kbh.: Fru THYRA Emily Olga Alice Holmblad, født comtesse Moltke, f. 18. aug. 1874 i Kbh., tidl. g. m. kontorchef Günther v. E., skilt, † 1932.

– Ingeborg von E., se Løvenskiold.

de Falsen. Død 14. maj 1944: Fru Anna DOROTHEA Hartwig, født de F., f. 6. marts 1873, enke efter læge Christian H.

– Død 16. juni 1962 i Hellerup: Departementschef, cand. jur. Jens Christian Mogensen, f. 11. sept. 1890 i Nimtofte, g. m. Margarete de F.

Fønss (Fønssf). Død 6. febr. 1962 i Kbh.: Assurandør KNUD Niels Basse F., f. 11. nov. 1892 paa Billeshave.

Galtung. I. linje. Død 16. dec. 1961: Fru Ragnhild G., født Vilhelmsen, f. 12. juni 1878, enke efter major Johan G.

– – Død 2. april 1962: Overretssagfører, bankdirektør VILHELM Frimann Undahl G., f. 24. juni 1879.

– – Død 18. maj 1962: Leder af Oslo kommunes skolepsykologiske kontor, mag. art. fru DAGNY Oftedal, født G., f. 10. febr. 1920, g. m. stipendiat, cand. real. Per O.

– – Død 2. juni 1947: LARS Christoffer Ljones, f. 15. marts 1895.

Glücksbierg. Den hertugelige linje. Død 16. nov. 1926 i Lille: Claude-Joseph BRANDELYS marquis Deville-Sardelys, f. 18. aug. 1864 i Versailles, tidl. g. m. Wilhelmine Egédie Octavie Pascaline Louise Decazes, f. 14. april 1865, † 16. aug. 1932 i Paris, skilt 1908.

Gyldenstjerne. Død 23. marts 1962: Oberst KNUD friherre Gyllenstierna, f. 22. okt. 1888.

– Død 5. nov. 1960 paa Elfdalen, Klippan: Ritmester Kristofer friherre G., f. 8. febr. 1878.

Güntelberg. Død 23. maj 1962 i Nykøbing S.: Dr. phil. Einar G., f. 28. juli 1885 i Kbh.

von Hadeln. Død 8. okt. 1960: Bankdirektør, magister Gunnar Bergroth, f. 18. nov. 1876, g. m. Inga v. H.

Hauch. Den ældre linje. Død 18. nov. 1961 i Hellerup: Fru Elise (LISS) Marie Gregoire Hatting, født H., f. 29. sept. 1876 paa Frbg., enke efter sognepræst Jens Marius Immanuel H.

– Den yngre linje. Død 23. juli 1962 i Frederikssund: Fru WIBEKE Sofie Magdalene H., født H., f. 6. nov. 1909 i Kbh.

DØDSLISTE

Haxthausen. Den yngre adelige linje. Død 21. okt. 1961 i Rom: Fuldmægtig i Østifternes Kreditforening GUNNAR Maximilian H., f. 4. marts 1900 paa Frederiksberg.

Hedemann. I. linje. Død 21. april 1962: Fru Ingeborg Grandjean, født Hedemann, f. 15. juli 1883, enke efter advokat Julio G.

von Hielmcrone. Død 10. okt. 1961: Købmand HANS Adolph von H., f. 21. nov. 1892 i Altona.

von Hobe. Død 26. maj 1960: Preussisk kaptajn BERTRAM Maria Eduard Rudolf von H. til Ohrfeld, f. 17. juni 1883 paa Gelting.

– Død 7. aug. 1961: Dr. jur. CARL Bertram Johannes Marie von H., f. 30. juni 1910 i Potsdam.

Hoff. Død 31. aug. 1962 i Sorø: Grosserer HERMAN Gerhard Tetens H., f. 4. okt. 1891.

de Hofmann. Død 19. marts 1962: Fru LINE Jacobs, født de H., f. 23. jan. 1879, enke efter landmand INGWAR J., f. 11. jan. 1870 † 26. dec. 1957.

Holck. Greverne Holck. II. gren. Død 30. aug. 1961: Professor, dr. phil. ERNST Christoph Brühler, f. 12. febr. 1890, g. m. Anita comtesse H.

von Holstein. Holstein-Holsteinborg. Død 15. april 1962 i Kbh.: Trafikassistent NILS Adolf greve H., f. 1. sept. 1930 paa Frederiksberg.

– Død 11. nov. 1961: Civilingeniør ALEXEJ Michaelowitsch Dorofejeff, f. 6. febr. 1884, g. m. Ellen comtesse H.

– VI. linje. Død 30. april 1962 paa Flintholm: Fru Esther Sørensen, født von H., f. 14. jan. 1891 i Aarhus, g. m. direktør, godsejer Hans S. til Flintholm. Død som den sidste af linjen.

Huitfeldt. II. linje. Død 23. juni 1956: Ingeniør THORALF Simon Hartmann Müller, f. 31. marts 1876 i Ullensaker, g. m. Ada H.

Juel. II. Juel af Villestrup. Død 23. dec. 1961 i Ordrup: Fru FREDERIKKE Charlotte Adolphine Elisabeth Nielsine Poulsen, født J., f. 19. dec. 1866 i Kbh., enke efter læge Olaf P. Død som den sidste af linjen.

– IV. Juel af Hverringe. Død 18. august 1962: Kammerherreinde Vibeke J., født baronesse Wedell-Wedellsborg, f. 29. april 1899 Hjørring, enke efter kammerherre, hofjægermester Niels J. til Hverringe.

– – Død 12. nov. 1961 i Tisvilde: Fru BENEDICTE Locher, født J., f. 20. jan. 1928 i Kbh., g. m. forfatteren Niels L.

Kaas. Den ungarske linje. Død 23. april 1961 i Subiaco, W.-Australia: Professor ved universitetet i Budapest, medlem af det ungarske parlament og det ungarske overhus, dr. jur. & polit. Niels ALBERT friherre K., f. 10. juni 1885.

– Den norske linje. Død 24. juli 1962: Hovedkasserer CARL Oscar Munthe-Kaas, f. 20. febr. 1883 i Arendal.

– – Død 15. dec. 1957 i Spokane, Washington, U.S.A.: Farmer HARTVIG Christoffer Eugen M.-K., f. 7. aug. 1875 i Tjørnø.

DØDSLISTE

von Kløcker. Den danske linje. Død 20. jan. 1962: Direktør HERMAN Mathias Fagerlund, f. 12. marts 1891, g. m. Astrid v. K.

Knagenhielm. Død 6. okt. 1959 i Bergen: Fru Karen (KAJA) Margrethe Poppe Blaauw, født K., f. 18. aug. 1857, enke efter grosserer Einar B.

Krabbe af Damsgaard. Den ældre danske linje. Død 26. juli 1962 paa Frederiksberg: Fru Anna ELISE K., født Poulsen, f. 7. maj 1882 i Stenlille, enke efter kontorchef Frederik K.

Lasson. Død 25. marts 1954 i Nørklit: Fru NIKOLINE Petrine Elsie de L., født Kristensen, f. 2. jan. 1879 ved Bulbjerg, g. m. landmand Axel de L.

Le Normand de Bretteville. Død 5. febr. 1962: ALEXANDRE André Pierre Paul Guy Robert le N. de B., f. 22. april 1883.

Lerche. Den første adelige linje. Død 8. jan. 1962: Overretssagsfører, direktør Carl Frederik (FRITS) L., f. 23. aug. 1883 i Holeby.

von Leunbach. Død 17. maj 1962 på Frbg.: Fru ELIN Christine Strodtmann, født von. L., f. 4. febr. 1878 i Hvilsted, enke efter læge Christian S.

de Lichtenberg. Død 14. juli 1961 i Kbh.: Fru Inge Birgit Sørensen, f. de L., f. 24. nov. 1924 i Kbh., g. m. ingeniør Helge S.

Lillienskiold. Død 14. maj 1962 i Fredensborg: Grosserer KAI Vilhelm Barfoed Borgen, f. 23. marts 1877 i Svendborg, g. m. MARIA TAGEA L., † 16. marts 1959.

- Død 26. juni 1962: Postmester HANS GUSTAV L., f. 22. okt. 1869.

Lütken. Den adopterede linje. Død 1. marts 1961 paa Capri: cand. phil. VIKTOR Frederik Karl L., f. 10. marts 1869.

Løvenskiold. Den friherrelige linje. Død 6. dec. 1961 i Kbh.: INGEBORG Helene Nathalie lensbaronesse L., født von Ellbrecht, f. 7. febr. 1878 i Hillerød, enke efter hofjægermester Carl lensbaron L.

von der Maase. Død 22. juli 1962 i Hornbæk: Kammerjunkerinde Esther v. d. M., født Schumacher, f. 12. febr. 1897 i Nyborg, enke efter kammerjunker, godsejer Fritz v. d. M.

Moltke. Den grevelige linje. Den ældste gren. III. linje. Død 4. okt. 1961 i Kbh.: Fru THYRA Emily Olga Alice Holmblad, født comtesse M., f. 18. aug. 1874 i Kbh., g. 1° m. kontorchef Günther von Ellbrecht, skilt, † 1932; 2° m. godsejer LAURITZ Peter H., skilt, †. Død som den sidste af III. linje.

- Greverne Moltke-Hvitfeldt. Død 2. april 1958: ROBERT Goury baron du Roslan, f. 6. sept. 1893, g. m. Marcellita comtesse Moltke, som ved en beklagelig fejltagelse er opført i aarbogen 1958-59 som død nævnte dato.

Moth. Død 29. sept. 1961 i Lyngby: Politimester JOHANNES Adolf Vilhelm Vinding Galschiøt, f. 8. dec. 1876 paa Ledreborg, g. m. Sonja M.

DØDSLISTE

Neergaard. Den ældre linje. Den danske gren. Død 16. aug. 1962 i Nanortalik: Handelschef OVE Henri Bruun de N., f. 12. juli 1907 paa Stubberup.

- Den yngre linje. I. gren. Død 13. april 1962 i Kbh.: AXEL Ferdinand Frederik Flach de N., f. 24. juli 1892 paa Skjelstofte.

--- Død 20. okt. 1961 i Hillerød: Ingeniør Henrik Sporon, f. 27. febr. 1898 i Aalborg, g. m. Annette N.

--- TOFA Alvilda de N., se Ahlefeldt-Laurvig.

-- 2. gren. Død 10. april 1953: ERNST Henry de N., f. 29. sept. 1896.

--- Død 24. febr. 1955 i Landskrona: Fru Kirstine Marie de N., født Riegels, f. 4. nov. 1881 i Mariager, g. m. disponert OSCAR Valdemar de N., f. 8. maj 1874 paa Svalövsgården, Svalöv, Skåne, † 25. juni 1962 i Landskrona.

Obelitz. Død 23. marts 1962 i Randers: Overfenrik, bygningskonstruktør BREDO Gustav O., f. 11. maj 1919.

Oxholm. Død 8. nov. 1961 i Rosario, Santa Fe, Argentina: Afdelingschef WALDEMAR Sophus Georg O'Neill O., f. 7. febr. 1901.

Plessen. Død 5. jan. 1962 i Lissabon: Fru LOUISE Augusta Barbara Antonie Hasselbalch, født baronesse P., f. 9. sept. 1892, enke efter fabrikant Erik H.

Ramel. Død 15. aug. 1962: Hilda FANNY Elisabeth friherreinde R., født friherreinde Cederström, f. 8. marts 1870 i Malmö, enke efter overhofstaldmester Hans friherre R. til Öveds-Klosters fideikommis.

- Død 1. juli 1961: Oberst OTTO Malte Fredrik friherre R., f. 18. aug. 1872 paa Öveds-Kloster.

Rosenkrantz. Den yngre friherrelige linje. Død 28. maj 1962 paa Liselund pr. Borre: VERNER Oluf Jørgen Herluf baron R., f. 24. juni 1885 paa Liselund.

Rosenvinge. Den danske linje. Død 3. sept. 1961 i Hellerup: Ingeniør CARL Christian Frederik Schlütter, f. 13. sept. 1888 i Kbh., g. m. Ellen R.

-- Død 17. jan. 1962: HJALMAR R., f. 6. marts 1890.

de Roepstorff. Død 21. sept. 1961 i Hellerup: Fru Agnes Amelia Paludan, født de R., f. 19. okt. 1890, enke efter bibliotekar, cand. mag. Hans Aage P.

Scavenius I. Død 19. marts 1962 i Randers: Oberstinde ELISABETH Anna Charlotte Sophie Hartz, født S., f. 28. okt. 1898 paa Gjorslev, enke efter oberst Aage H.

- Død 23. okt. 1961 paa Klintholm: Kammerherre, cand. jur. Carl SOPHUS S. til Klintholm, f. 7. maj 1872 paa Klintholm.

von Schleppegrell. Død 25. nov. 1961 paa Frbg.: Bispinde KAREN Amalie Augusta Gøtzsche, født von S., f. 1. dec. 1877 paa Knuthenborg, enke efter biskop Johannes G. Død som den sidste af slægten.

von Scholten. I. linje. Død 21. febr. 1952 i Prag: OLGA Maria Vera friherreinde von S., født Lustig, f. 13. juni 1869, enke efter østrigsk oberst Erwin friherre von S.

DØDSLISTE

von Scholten. 1. linje. Død 14. maj 1956 i Zagreb: Fru Julie von S., født Znidersic, f. 23. febr. 1872, enke efter Alfred von S.

Skeel-Scheel. Den grevelige linje til Estrup. Død 6. okt. 1961 i Kbh.: AMORY Ide Agnes grevinde S., født comtesse S., f. 24. febr. 1887 i Kbh., tidl. g. m. udsendt konsul, læge Folmer Hansen, skilt, †.

von Sperling. Død 16. okt. 1945 i Ringe: Fru Maria Balslev, født von S., f. 19. jan. 1871 paa Sandholt, g. m. pastor ern. LARS Christian B., f. 18. juli 1869 i Horne, † 17. dec. 1961 i Knarreborg.

von Späth. Død 26. aug. 1961 i White Plains, N. Y.: Superintendent ERIK v. S., f. 18. juni 1901 i Kbh.

Stemann II. Død 21. maj 1961 i Schenefeld, Kreis Rendsburg: Fru ILSE Emma Ottilie Josephine Hahn, født von S., f. 14. juli 1875 i Rendsburg, tidl. g. m. preussisk oberstløjtnant Hans H., skilt, † 1936. Død som den sidste af slægten.

Teilman. Død 27. nov. 1961 i Nødebo: Proprietær FREDERIK Christoffer T., f. 31. okt. 1898.

Trampe. Den danske linje. Død 8. jan. 1961 i Stockholm: Direktør, civilingeniør HENRIK Wilhelm Bechshöft, f. 31. maj 1885 i Malmö, tidl. g. m. Ebba comtesse T., skilt 1921.

Walkendorff. Den ældre linje. Død 3. okt. 1961: Damefrisørinde Hilma Eugenia (JENNY) W., f. 25. nov. 1878 i Giresta sg.

Wedel. Wedell Wedellsborg. Død 27. febr. 1962: ETTIE Caroline baronesse W. W., født Blom, f. 18. marts 1884 i Kbh., g. m. kammerherre, oberstløjtnant Karl baron W. W.

– – Død 27. jan. 1962 paa Williamsborg: ESTRID Moe baronesse W. W., født Fangel, f. 15. maj 1879, enke efter Gustav baron W. W. til Williamsborg.

– – Vibeke baronesse W.-W., se Juel IV.

– Wedel-Evenburg-Gödens. Død .. sept. 1961: Wilhelm Erich Hilmar ADALBERT greve vom Hagen-Möckern, f. 3. dec. 1900 i Papsdorf, g. m. Renata comtesse W.

– – Død 3. okt. 1961: Major, kammerherre HANS THILO friherre von Werthern til Bachra og kloster Donndorff, f. 21. april 1872 paa Bachra, g. m. Maria comtesse W.

FORTEGNELSE

over

LEN, STAMHUSE OG FIDEIKOMMISSER

der er overgaaet til fri ejendom

samt

besidderen ved og datum for overgangen

- Grevskabet Brahesminde. Kammerherre H. lensgreve Bille-Braheselby. 21. nov. 1928.
- Grevskabet Bregentved. Kammerherre F. C. lensgreve Moltke. 4. aug. 1922.
- Grevskabet Christiansholm. Kammerherre F. C. O. lensgreve Raben-Levetzau. 14. febr. 1921.
- Grevskabet Christianssæde. Kammerherre C. E. F. L. E. lensgreve Reventlow. 26. marts 1924.
- Grevskabet Frijsenborg. Kammerherre M. C. lensgreve Krag-Juel-Vind-Frijs. 29. dec. 1920.
- Grevskabet Gyldensteen. Hofjægermester E. A. E. lensgreve Bernstorff-Gyldensteen. 21. dec. 1922.
- Grevskabet Hardenberg-Reventlow. H. C. L. E. G. lensgreve Haugwitz Hardenberg Reventlow. 9. dec. 1924.
- Grevskabet Holsteinborg. Hofjægermester F. C. C. C. lensgreve Holstein. 30. marts 1921.
- Grevskabet Knuthenborg. Hofjægermester F. M. lensgreve Knuth. 25. marts 1926.
- Grevskabet Langeland. Kammerherre F. L. V. lensgreve Ahlefeldt-Laurvig. 8. dec. 1928.
- Grevskabet Ledreborg. Hofjægermester, kaptajn J. J. I. M. lensgreve Holstein. (Ledreborg.) 4. febr. 1926.
- Grevskabet Lerchenborg. Kammerherre C. C. L. lensgreve Lerche. 31. aug. 1923.
- Grevskabet Lindenberg. H. C. lensgreve Schimmelmänn. 8. juni 1923.
- Grevskabet Muckadell. Kammerherre A. C. C. L. lensgreve Schafalitzky de Muckadell. 13. febr. 1925.
- Grevskabet Reventlow. Kammerherre C. E. F. L. E. lensgreve Reventlow. 10. sept. 1924.
- Grevskabet Roepstorff. Lensbesidder, fhv. kontorchef T. S. Wedel-Heinen. 21. febr. 1921.
- Grevskabet Samsøe. A. lensgreve Danneskiold-Samsøe. 9. maj 1921.
- Grevskabet Schackenborg. Amtmand, hofjægermester O. D. lensgreve Schack. 3. dec. 1924.

FRIGIVNE LEN OG STAMHUSE

- Grevskabet Wedellsborg. Hofjægermester J. C. H. lensgreve Wedell.
7. dec. 1926.
- Det grevelige Rantzau'ske forlods. Kammerherre C. F. lensgreve
Rantzau. 14. okt. 1921.
- Det grevelige Scheel-Plessen'ske forlods. (Stamhuset Fusingø).
Kammerherreinde L. E. A. B. lensgrevinde Scheel-Plessen, født
comtesse Scheel-Plessen. 3. okt. 1921.
- Det grevelige Schimmelmanske fideikommis. H. C. lensgreve
Schimmelman m. fl. 28. marts 1930.
- Baroniet Adellersborg. Hofjægermester G. F. lensbaron de Falsen-
Zyphen-Adeler. 24. febr. 1921.
- Baroniet Brahetrolleborg. Kammerherre C. E. F. L. E. lensgreve
Reventlow. 26. marts 1924.
- Baroniet Gaunø. Gehejmekonferensraad, kammerherre K. T. T. O.
lensbaron Reedtz-Thott. 29. okt. 1921.
- Baroniet Guldborgland. Kammerherre F. M. lensbaron Rosenørn-
Lehn. 7. dec. 1922.
- Baroniet Holckenhavn. M. C. C. lensbaron Holck. 9. dec. 1921.
- Baroniet Holstenshuus. Kammerherre A. C. lensbaron Berner-
Schilden-Holsten. 20. marts 1923.
- Baroniet Juellinge. Hofjægermester F. greve Krag-Juel-Vind-Frijs.
14. juni 1921.
- Baroniet Lehn. Hofjægermester C. E. J. greve Ahlefeldt-Laurvig-
Lehn. 30. nov. 1925.
- Baroniet Løvenborg. Hofjægermester C. O. H. L. lensbaron Løven-
skiold. 20. okt. 1921.
- Baroniet Scheelenborg. C. F. S. V. lensbaron Juel-Brockdorff. 9. juni
1923.
- Baroniet Stampenborg. H. Stampe. 14. april 1924.
- Baroniet Sønderkarle. Kammerherre P. A. lensbaron Bertouch-Lehn.
8. juli 1925.
- Baroniet Wilhelmsborg. H. E. lensbaron Gyldenkrone. 24. febr. 1921.
- Baroniet Zeuthen. Premierlieutenant W. C. S. greve Schulín-Zeu-
then. 30. juni 1921.
- Det friherrelige Selby'ske forlods. Kammerherre H. lensgreve Bille-
Brahe-Selby til grevskabet Brahesminde. 2. marts 1921.
- Stamhuset Ahlefeldt. Hofjægermester F. L. V. lensgreve Ahlefeldt-
Laurvig. 19. dec. 1927.
- Stamhuset Ausumgaard. H. H. C. S. Jermiin. 27. nov. 1926.
- Stamhuset Benzon. Løjtnant S. E. Mylius-Benzón. 10. april 1924.
- Stamhuset Bidstrup. Premierløjtnant G. F. Honnens de Lichten-
berg. 28. marts 1930.
- Stamhuset Birkelse. Hofjægermesterinde F. E. Skeel, født baronesse
Gyldenkrone. 4. okt. 1921.
- Stamhuset Broholm. Hofjægermester J. Sehested. 14. april 1930.
- Stamhuset Egeskov. Hofjægermester F. P. greve Ahlefeldt-Laurvig-
Bille. 30. nov. 1925.
- Stamhuset Egholm. E. A. W. H. greve Piper. 21. april 1921.
- Stamhuset Engestofte. Card. phil. J. A. Wichfeld. 29. juni 1923.

FRIGIVNE LEN OG STAMHUSE

- Stamhuset Erholm og Søndergaarde. Kammerherre H. C. F. V. Cederfeld de Simonsen. 2. febr. 1927.
- Stamhuset Estrup. Hofjægmester C. lensgreve Scheel. 7. juli 1921.
- Stamhuset Giesegaard. Kammerherre A. L. greve Brockenhuus-Schack. 7. dec. 1922.
- Stamhuset Hindsjavl. Hofjægmester F. N. B. Fønsh. 16. juni 1921.
- Stamhuset Hofmansgave. Hofjægmester N. E. Hofman Bang. 10. dec. 1927.
- Stamhuset Hverringe. Cand. phil. N. R. Juel. 17. okt. 1924.
- Stamhuset Juelsberg. Landbrugskandidat G. Juel. 21. dec. 1925.
- Stamhuset Lundsgaard. Hofjægmester F. L. V. lensgreve Ahlefeldt-Laurvig. 19. dec. 1927.
- Stamhuset Nedergaard. Kammerjunker G. M. C. V. O. Kaas. 31. marts 1930.
- Stamhuset Nørholm. Frk. I. C. Rosenørn-Teilmann. 25. nov. 1922.
- Stamhuset Rathlousdal. A. V. R. H. von Holstein-Rathlou. 16. juni 1921.
- Stamhuset Ravnholt, Hellerup og Nislevgaard. Kammerherre C. Schestedt-Juul. 19. sept. 1924.
- Stamhuset Rosenholm. Kammerherre H. C. O. lensbaron Rosenkrantz. 14. okt. 1921.
- Stamhuset Rosenkrantz. Kornet F. C. R. greve Scheel. 31. marts 1921.
- Stamhuset Sandholt. Kgl. fuldmægtig A. Lund. 27. sept. 1923.
- Stamhuset Selsø med fideikommisgodset Lindholm og Bognæs. Preuss. kammerherre C. G. J. greve Scheel-Plessen. 30. okt. 1921.
- Stamhuset Stensballegaard. Kammerherre M. C. lensgreve Krag-Juel-Vind-Frijs. 29. dec. 1920.
- Stamhuset Sæbygaard. J. F. Arenfeldt. 29. okt. 1921.
- Stamhuset Thorseng. C. F. S. V. baron Juel-Brockdorff. 9. juni 1923.
- Stamhuset Tjele. Hofjægmester C. D. Lüttichau. 29. april 1930.
- Stamhuset Vennerlund. Hofjægmester J. C. V. V. Grandjean. 14. april 1930.
- Stamhuset Østrupgaard. Cand. jur. P. E. Møller. 30. marts 1921.
- Fideikommisgodset Clausholm (det von Schilden-Jydske fideikommis). Kammerherre A. C. lensbaron Berner-Schilden-Holsten. 21. dec. 1925.
- Fideikommisgodset Frederiksdal. S. lensgreve Schulin. 14. april 1930.
- Fideikommisgodset Harrested. G. F. H. baron Plessen. 29. okt. 1921.
- Fideikommisgodset Herschendsgave. F. A. Herschend. 3. maj 1922.
- Fideikommisgodset Lilliendal. Kammerherre C. A. V. greve Knuth. 9. dec. 1922.
- Fideikommisgodset Saltø. Fregatkaptajn W. C. A. baron Plessen. 29. nov. 1921.
- Familiegodset Skjoldenæsholm. Hofjægmester H. Bruun Neergaard. 4. okt. 1919.
- Familiegodset Svenstrup. Kammerherre J. baron Wedell-Neergaard. 4. okt. 1919.
- Det for baroniet Christiansdal substituerede Knuth'ske fideikommis, se fideikommisgodset Lilliendal.

FRIGIVNE LEN OG STAMHUSE

- Det for baroniet Conradsborg substituerede præcipuum. Dommerfuldmægtig A. E. C. lensbaron Knuth. 24. febr. 1921.
- Det for baroniet Marselisborg substituerede større Gersdorffske fideikommis. Hofjægermester N. N. lensbaron Gersdorff. 24. juni 1920.
- Det for baroniet Marselisborg substituerede mindre Gersdorffske fideikommis. Preuss. major J. A. E. baron Gersdorff til fideikommissgodset Farenstedgaard. 19. maj 1920.
- Det for baroniet Rosenlund substituerede større Rosenkrantzske fideikommis. Kammerherre H. C. O. lensbaron Rosenkrantz. 24. jan. 1923.
- Det for baroniet Rosenlund substituerede mindre Rosenkrantzske fideikommis. H. J. G. F. baron Rosenkrantz. 24. jan. 1923.
- Det for baroniet Rysensteen substituerede fideikommis. Fru V. Ankjær, født lensbaronesse Juul-Rysensteen. 23. dec. 1920.
- Det for baroniet Villestrup substituerede fideikommis. V. C. baronesse Düring-Rosenkrantz. 25. jan. 1921.
- Det for baroniet Wintersborg substituerede Winterfeldtske fideikommis. Kammerherre F. F. C. S. greve Holck-Winterfeldt. 13. jan. 1921.
- Det for stamhuset Aastrup substituerede Bartholin-Eichelske fideikommis. Forvalter J. C. T. Bartholin-Eichel. 2. april 1921.
- Det for stamhuset Barnersborg substituerede fideikommis. Assistent G. J. C. Barner. 24. febr. 1921.
- Det for stamhuset Basnæs substituerede Lowsonske fideikommis. Fru D. Møller-Lowson, født Riis-Lowson. 11. juni 1921.
- Det for stamhuset Constantinsborg substituerede Charisiske fideikommis. Kammerherre P. C. baron Rosenkrantz-Charisius. 4. febr. 1920.
- Det for stamhuset Dallund substituerede fideikommis. Svensk major C. E. T. baron Blixen Finecke til stamhuset Näsbyholm. 11. april 1920.
- Det for stamhuset Førslev substituerede 1. Plessenske fideikommis. G. M. A. baron Plessen. 15. febr. 1921.
- Det for stamhuset Gjorslev substituerede Lindencroneske fideikommis. Kgl. fuldmægtig C. D. Hegermann-Lindencrone. 14. jan. 1922.
- Det for stamhuset Gunderslevholm substituerede 2. Plessenske fideikommis. E. M. V. baron Plessen. 15. febr. 1921.
- Det for stamhuset Hagestedgaard substituerede Brinck-Seidelinske fideikommis. Kommandørinde M. E. With-Seidelin, født Brinck-Seidelin. 31. maj 1921.
- Det for stamhuset Iselingen substituerede Iselinske fideikommis. Gaardejer S. C. Fabritius-Tengnagel. 12. maj 1920.
- Det for stamhuset Kjølbygaard substituerede Berregaardske fideikommis. Fru F. Krieger, født Berregaard, Kammerherre C. F. greve Rantzau og kammerjunker D. A. S. B. von Zepelin. 27. okt. 1921.
- Det for stamhuset Krogerup substituerede v. d. Maaseske fideikommis. Kammerjunker, premierløjtnant H. F. R. v. d. Maase. 23. maj 1922.
- Det for stamhuset Lerchenfeldt (Mørup) substituerede fideikommis. F. M. lensgreve Knuth. 21. dec. 1925.

FRIGIVNE LEN OG STAMHUSE

- Det for stamhuset Lønborggaard substituerede Lønborggaardske fideikommis. Kammerjunkerinde C. G. Castenskiold-Benzon, født Bull-Benzon. 16. juni 1920.
- Det for stamhuset Mattrup substituerede Thygesonske fideikommis. Kammerherre A. L. greve Brockenhuus-Schack. 17. juni 1921.
- Det for stamhuset Moltkenborg substituerede fideikommis, kammerherre A. G. C. greve Moltke-Hvitfeldt. 23. juni 1920.
- Det for stamhuset Mullerup substituerede Skeelske majorat. Kammerjunker, kontorchef* H. F. C. Skeel. 24. febr. 1921.
- Det for stamhuset Restrup substituerede fideikommis. Preuss. major C. J. G. E. von Levetzow. 14. maj 1920.
- Det for stamhuset Rosenfeldt substituerede Rosenfeldtske fideikommis. Stiftsdame i Vallø, frøken A. M. J. Barner. 6. juli 1921.
- De for stamhuset Rønningesøgaard substituerede fideikommisser. Løjtnant S. E. Mylius-Benzon. 21. dec. 1922.
- Det for stamhuset Søbysøgaard substituerede Rosenkrantz'ske fideikommis. R. A. E. R. P. M. Weber friherre von Rosenkrantz. 13. juli 1921.
- Det for stamhuset Tirsbæk substituerede Ny Tirsbækske fideikommis. Kammerjunkerinde C. G. Castenskiold-Benzon, født Bull-Benzon. 11. juni 1920.
- Det for stamhuset Todbøl substituerede Sommer'ske fideikommis. H. H. C. S. Jermiin. 19. aug. 1920.
- Det for stamhuset Vestervig kloster substituerede Moldrupske fideikommis. Kasserer V. F. H. Moldrup. 27. juni 1921.
- Det for fideikommisgodset Overgaard substituerede Arenstorffske fideikommis. Hofjægermester F. von Arenstorff. 20. maj 1920.
- Det for fideikommisgodset Ringsted kloster substituerede fideikommis. Cand. phil. E. D. B. Hartmann og fru K. E. B. Aagesen, født Berner. 18. nov. 1927.
- Det Svanenskjoldske fideikommis. C. F. J. M. de Svanenskjold. 20. dec. 1921.

REGISTER
over
INDGIFTEDE (KVINDELIGE)

- Aabling-Thomsen, I. — Arenfeldt.
 Aaen, K. M. — Bauditz II.
 Åkerhielm af Margrethelund, R. A. M. E. — Rosenkrantz (a).
 Aasland, M. — Aubert I.
 Aass, J. — Wibe.
 Aasvejen, S. — Lowzow (n).
 Abaroa, L. A. — Wlätügel.
 Abbotts, C. — Castenschiold (æ).
 Acker, G. H. — Barnekow II.
 Adam, B. — Scavenius I.
 Adams, F. L. D. — von Munthe af Morgenstjerne (n).
 Adeler, L. E. — Anker II.
 Adolphson, A.-G. — Beck-Friis.
 Agerbeck, F. C. E. — Lillien-skiold.
 Ahlgren, E. S. — Reedtz.
 Ahlsted, B. — Krabbe D. (y).
 Albeck, A. — Oxholm.
 Albini, M. L. — Ross (æ).
 Albriktsen, K. A. — Rosenvinge (n).
 Albrink, L. G. A. — Trampe (sv-n).
 Alcott, K. M. — Wedell W.
 Alder, M. E. — von Munthe af Morgenstjerne (n).
 Alexander, J. H. — Blixen-Finecke.
 Alfredsen, G. — Neergaard (æ. d.).
 Alstrup, T. — Bülow IX.
 Alwå, R. K. M. — Bildt IV.
 Amalfitano, M. M. — Castenskiold (G-C).
 Amundsen, T. — Wibe.
 Amundson, K. A. M. — Tre-schow I, 2.
- Andersen, A. — Neergaard (y. l).
 —, A. L. — von Holstein II.
 —, A. M. — Huitfeldt II.
 —, A. S. — von Lowzow (n).
 —, B. H. O. — Lerche III.
 —, E. C. — Scavenius II.
 —, E. I. — Ahlefeldt-Laurvig II.
 —, E. K. — Aubert I.
 —, G. S. — Neergaard (y. l).
 —, H. — Scheel-Scheele IV.
 —, H. — von Holstein R.
 —, H. B. — Fønss II.
 —, H. J. — Rosenvinge.
 —, I. — Lerche III.
 —, I. M. C. I — Moltke (N).
 —, K. K. — Schaffalitzky de Muckadell.
 —, L. K. — Neergaard (y. l).
 —, M. Z. A. — Mylius.
 —, R. B. J. — Kaas I.
 —, R. G. W. — Juul II.
 —, S. J. — Teilman.
 —, T. M. — Hoppe.
 Anderson, A. K. — Krabbe Ø.
 —, A. P. — von Irgens-Bergh.
 Andersson, G. L. — Walken-dorff (æ).
 Andreassen E. — Ross (æ).
 —, E. — Schulin.
 —, M. — von Klöcker III.
 Andrés, A. M. de — Haxt-hausen I.
 Andresen, A. P. — Hedemann (III).
 —, I. E. — Clauson Kaas.
 Angell, D. H. — Wibe.
 Angelskår, A. J. — Hoppe.
 Angevine, H. — Harbou (æ).

INDGIFTEDE KVINDER

- Ankarcrona, G. H. I. C. — Juel H.
 Ankerstjerne, E. E. — von Jessen.
 Annerup, L. M. — Barnekow I.
 Antonson, I. R. — Juel IV.
 Arctander, M. A. A. — von Irgens-Bergh.
 Arentzen, K. M. — Linstow (y).
 Arffmann, G. — de Fontenay II.
 Arlward, N. — Kaas I.
 Arnold, E. (I). — Wedel E. G. —, K. K. — Aubert I.
 Asheim, I. — Aubert I. —, S. — Aubert I.
 Ashwell, J. H. C. — Krabbe Ø.
 Asmussen, I. — Knuth K. (y).
 Asp, E. — Neergaard (y. 2).
 Aspegrén, M. — Ramel.
 Astrup, H. (L) — von Munthe af Morgenstjerne (n).
 Atkinson, K. M. — Conradt-Eberlin.
 Aubertin, E. G. B. — Bülow IX.
 d'Auchamp, B. M. T. — Wedell (-Neergaard).
 —, M. — Folsach.
 —, M. M. — Brockenhuus S.
 Augestad, A. M. — Weren-skiold (n.)
 Aune, E. M. — Kaas IV.
 Avenel, Y. E. — Knagenhielm.
- Baard, U. — Linde.
 Bach, G. — Schack.
 Bagge, H. J. — Buchwald G.
 Bahnson, G. — Rosenkrantz (y. f).
 Bailie, C. D. — Tillisch.
 —, N. — Raben.
 Baker, A. A. — Rosenvinge.
 Bakke, L. A. — Galtung II.
 Balchen, E. G. — Kaas IV.
 Balkin, E. — von Irgens-Bergh.
 Balle, V. K. J. — Oldenburg.
 Banck, E. — Thott.
 Bang, E. A. E. — Lerche III.
 Bang, E. B. M. — Rømeling.
 —, J. H. — Schaffalitzky de Muckadell.
 Barfod, E. C. F. — Sehested (y).
 Barker, E. B. Moltke (g. 2).
 —, M. M. — Bertouch I.
- Barker, R. M. — Tramp-Trampe (s-n).
 Barns, G. Z. M. — Bertouch III.
 Bartholdy-Møller, B. — Knuth W.
 Basby, P. J. — Rosenvinge.
 Basse, H. B. — Rosenørn-L., Wichfeld.
 —, M. — von Huth.
 —, M. B. L. — Bülow VII.
 Bast, E. M. S. — Scheel-Schee II.
 Bauer, M. — Tramp-Trampe (s-n).
 Bauman, G. L. — Knuth W.
 Bauchène, M. C. — Løvenstjerne.
 Bayer, J. D. — Oxholm.
 Beaulieu-Marconnay, I. V. A. L. M. — Harbou (æ).
 Beaton, B. J. H. — Hambro.
 Bech, A. — Gyldenkrone.
 —, J. — Moltke (g. 1).
 —, T. G. — Ross.
 Beckmann, N. — Skeel (æ. a).
 Begtrup, B. — Bartholin III.
 Bekken, O. — Huitfeldt II.
 Belfrage, D. N. — Thott.
 Bell, E. — Rosenvinge.
 Bellegarde, S. M. E. — Wedel E. G.
 Beltoft, K. M. — Fabritius Tengnagel.
 Bemann, L. J. — Lillien-skiold.
 Bendix, B. — von Scholten III.
 Bengtsson, J. B. — Neergaard (d).
 Bennet, E. C. B. — Thott.
 —, M. L. — Thott.
 Benoist d'Azy, M. M. R. — Moltke (H.).
 Bentsen, A. A. — Bülow IX.
 —, H. — Skeel-Scheel (III).
 Bentzen, M. — Haxthausen II.
 Bentzon, M. — Wibe.
 —, V. K. — Lütken (a).
 Benzon, T. — Knuth K.
 Berg, B. — Anker III.
 —, E. M. — Knagenhielm.
 —, I. M. — Rømeling.
 —, I. N. E. E. — Buchwald G.
 —, S. M. B. van den — Ramel.

INDGIFTEDE KVINDER

- Bergen, H. — Ahlefeldt-Laurvig II.
 Bergesen, I. — Rosenvinge (n).
 Beringer, L. G. — Bornemann II.
 Berkow, I. — Neergaard (y. 2).
 Berling, A. M. J. B. A. E. — Hegermann-Lindencrone.
 Berry, M. L. — Le Normand de Bretteville.
 Berthelsen, M. van der A. — Schimmelman.
 Beskow, H. A. — Barnekow I.
 Betulander, E. E. M. A. — Bildt IV.
 Bevern, I. von — Harbou (æ).
 Bibra, M. D. T. C. B. S. von — Wardenburg.
 Bichel, I. C. — Haxthausen I.
 Bigelow, M. L. — Wardenburg.
 Bille-Hansen, T. — Ahlefeldt-Laurvig (III).
 Billington, I. T. — Knagenhielm.
 Biltung, E. E. — Brockenhuus L.
 Bingham, M. — Hambro.
 Birck, A. M. — Schaffalitzky de Muckadell.
 Bischoff, R. B. — Høegh-Guldberg (y).
 Biørn, I. M. — von Holck (æ).
 Bjelke, G. — Beck-Friis.
 —, W. — Anker II.
 Bjerg, K. — Bang I.
 Bjerregaard, V. — Hedemann II.
 Bjerring, M. A. — Krabbe D. (æ).
 Bjødstrup-Sørensen, H. V. — Neergaard (æ. d).
 Bjørch-Jensen, L. — Gyldenkrone.
 Björklund, K. M. — Harbou (y).
 Björlingsson, U. I. — Bildt IV.
 Black, E. L. S. — von Holck (æ).
 —, J. E. — Rømeling.
 Blandel, M. M. — Stibolt.
 Blechingberg, I. S. K. — Oxholm.
 Blissett, A. M. — Ross (æ).
 Blix, A. — Anker II.
 Blix, H. — Aubert I.
 Bloch-Johansen, L. — Rosenørn (II. 1).
 Blokkum, O. K. — Galtung III.
 Blom, E. A. — Dirckinck-Holmfeld.
 —, E. C. — Wedell W.
 —, S. M. — Thott.
 Blytmann, E. M. — Neergaard (y. 1).
 Bodenhoff, F. A. — Schack.
 Boe, M. — Buchwald G.
 Bohm, E. L. — Neergaard (æ. d).
 Boje, A. K. — Conradt-Eberlin.
 Bollhorn, E. — Rømeling.
 Bolling, A.-L. — Beck-Friis.
 Bonde af Björnö, E. M. K. — Trolle.
 —, S. F. B. B. — Rosenørn-Lehn.
 Bonsor, E. G. — Hambro.
 Borbye, G. M. — Lerche I.
 Borch, E. T. — Skeel (æ. a).
 Borchgrewinck, L. — Galtung.
 Borchsenius, B. — Anker III.
 Borg, S. K. A. — Bildt II.
 Borge, M. — Berner.
 Bossen, G. — Schaffalitzky de Muckadell.
 Boswell, J. C. D. — Juel B.
 Bourne, K. E. — Rantzau (S).
 Boutard, M. H. V. — Rosenørn III.
 Bowman, A. — Huitfeldt II.
 Boye, E. K. D. — Skeel (æ. a.)
 —, I. — Haxthausen I.
 Boyson, H. — Hambro.
 Bracony, P. M. — Rømeling.
 Bragg, M. — Aubert I.
 Bramsaa, L. E. — von Späth.
 Brand, M. M. — Fønss II.
 Brandt, E. M. — von Holstein I.
 —, H. M. — Neergaard (y. 2).
 —, I. — Hoff.
 Branner, T. I. M. — Reventlow.
 Breckel, R. — Molderup.
 Brekke, L. — Scheel-Scheele III.
 Brewer, M. — Oldenburg.
 Brill, A. — Stibolt.

INDGIFTEDE KVINDER

- Brodersen, D. — Sehested (y).
 Broholm, B. — Dirckinck-Holmfeld.
 Bronsch, A. — Wedel E. G.
 Broughon, M. — de Svanenskiold.
 Brown, G. de N. — Gyldenkrone.
 Brown, H. L. — Tramp-Trampe (s-n).
 —, V. B. — von Holstein R.
 Bruce, I. B. — Ramel.
 Bruhn, A. — de Hofmann.
 —, B. — Benzon II.
 Brummerstedt, E. J. — von Holstein R.
 Brun, A.-L. — Folsach.
 Bruun, A. — Benzon II.
 —, C. E. — Lütken (a).
 —, G. — Rømeling.
 —, K. — Bülow VII.
 Bruusgaard, G. — Wedell W.
 Brühl, A. V. — Barnekow II.
 Bryn, G. — von Lowzow (n).
 —, S. V. — Aubert I.
 Bryndum, T. — Castenskiold (G—C).
 Brünsch, H. — Werenskiold (n).
 Brønlund, S. D. — Aubert I.
 Brøndsted, E. — Wedell W.
 Buch, E. P. — Buchwald G.
 Buhl-Nielsen, E. — Haxthausen II
 Burns, L. M. — Treschow I, 3.
 —, M. — Neergaard (y. 1).
 Busch, G. H. E. — Moltke (B).
 Butenschön, E. — Løvenskiold (a. 1).
 Buthenschön, M. C. P. — Kna-genhielm.
 Butler, A. (S). K. — Schulin.
 Buxhoeveden, H. von — Treschow I, 2.
 Byles, M. — Krabbe D. (y).
 Bækken, M. — Rosenvinge (n).
 Bærentsen, E. A. M. H. — Fabritius-Tengnagel.
 Böker, G. A. M. — von Hobe.
 Bølling, A. — von Munthe af Morgenstjerne (n).
 Børgesen, G. C. — Moltke (æ. a).
 Børre, A. I. M. — Lüttichau.
 Børresen, A. M. — Aubert I.
- Börretzen, H. M. — Aubert I.
 Børs, M. D. — de Falsen.
 Børsrum, M. — Huitfeldt III.
 Böving, E. C. — Benzon I (1).
 Callmer, I. A. C. — Barnekow I.
 Camarena, M. — Trolle.
 Cameron, R. — Wichfeld.
 Campbell, T. V. — Hægh-Guldberg (y).
 Candreia, S. M. J. — von Wasmer (y).
 Capelle, E. G. van — Ahlefeldt-Laurvig I.
 Carbonnier, A. — Ramel.
 Carl, I. M. S. — Lüttichau.
 Carlquist, E. J. — Stibolt.
 Carlo, M. C. M. de — Neergaard (y).
 Carlsen, C. J. C. W. — von Holstein II.
 —, J. — Ahlefeldt-Laurvig II.
 —, H. K. — Bille II, 3.
 —, M. K. M. — Treschow II.
 Carlson, A. — Ross (æ).
 Carmena, A. — Trolle.
 Carst, K. A. P. — Juel IV.
 Carstens, A. W. — de Hofmann.
 —, J. E. A. — Rosenørn I.
 Carstensen, L. L. — von Holstein R.
 —, M. — Aubert II.
 Carter, E. B. — Bertouch I.
 Carøe, J. M. — Moltke (æ. a).
 Casler, M. — Kna-genhielm.
 Cason, N. — Conradt-Eberlin.
 Casse, M. — Krabbe D. (æ).
 Ceballo, J. — Trolle.
 Champs, C. de — Ramel.
 Chapple, F. M. — Bertouch I.
 Charlton, V. — Hambro.
 Christensen, A. E. — Skeel-Scheel (R).
 —, B. — Bardenfleth.
 —, B. H. — Benzon I, 3.
 —, C. M. — von Späth.
 —, D. — Ross (æ).
 —, E. — Conradt-Eberlin.
 —, E. — von Munthe af Morgenstjerne (n).
 —, E. A. — Plessen.
 —, E. K. — Hedemann III.
 —, E. K. M. — Bille II, 2.

INDGIFTEDE KVINDER

- Christensen, E. M. — Kaas IV.
 —, G. — Bille I.
 —, H. B. C. — von Holstein H.
 —, H. M. — Bülow IX.
 —, I. M. — Castenschiold (æ).
 —, J. M. — Clauson Kaas.
 —, P. J. E. — Benzon I, 3.
 —, V. — Rosenvinge.
 —, V. — Rosenvinge.
 Christiansen, E. E. — Tillisch.
 —, J. Ø. — de Fontenay I.
 Christoffersen, S. D. — Aubert I.
 Christophersen, A. D. O. —
 Ramel.
 —, C. — Anker I.
 —, K. D. W. — Berner.
 Clausen, J. M. — Buchwald G.
 —, M. — Lasson.
 Clegg, H. M. — Krabbe Ø.
 Clemens, M. A. — von Hobe.
 Clemmensen, E. T. — Bille II, 2.
 —, M. — Dirckinck-Holmfeld.
 Cobbold, P. — Hambro.
 Cohn, B. D. — Linstow (y).
 Colberg-Hansen, B. — Fabri-
 tius-Tengnagel.
 Collet, M. F. (U). — Lerche
 (G).
 —, P. E. — von Holstein H.
 Colly, I. A. — Rosenvinge.
 Colombo, G. M. — von der
 Maase.
 Connery, D. V. — Danneskiold-
 Sømsøe.
 Conolly, K. — Obelitz (æ).
 Cooley, D. B. — von Beck.
 Coral, M. M. de — Glücksbjerg
 II.
 Corfiati, E. — von der Maase.
 Cornelius, I. O. J. — Linstow
 (æ).
 Cotterell, R. E. — Hambro.
 Couturié, G. — Glücksbjerg I.
 Cowall, M. M. — Krabbe D.
 (y).
 Coyle, P. B. — Walterstorff.
 Cranner, B. — Barner (V).
 Crespy, M. — Gyldenstjerne.
 Crichton, R. M. — Raben.
 Croce di Dojola, S. della —
 Ferri.
 Crone, K. T. S. A. — von Holck
 (æ).
 Crone, V. — Castenschiold (æ).
 Cryer, M. — Wibe.
 Currie, I. M. R. — Bertouch I.
 Dagmar, Prsse — Castenschiold
 (æ).
 Dahl, H. — Anker II.
 —, H. O. — Scavenius I.
 —, L. — Høegh-Guldberg (y).
 Dahlberg, K. E. E. — Bildt III.
 Dahlbo, M. L. — Linde.
 Dahlstrøm, L. F. — Rømeling.
 Dam, A. — Buchwald G.
 Danforth, A. — von Kløcker I.
 Danielsen, B. — Aubert I.
 d'Auchamp se A.
 Davenport, C. — Neergaard
 (y. 1).
 —, E. — Hambro.
 Dawes, M. — Scheel-Scheele
 III.
 Davidson, H. — Bertouch I.
 Davis, H. A. — Stibolt.
 Davy, T. A. G. — Neergaard
 (y. 1).
 Def-Petersen, U. — Fischer.
 De la Gardie, C. C. — Løven-
 skiold (a. 1).
 —, E. M. E. — Barnekow I.
 Delinois, L. M. C. — Scheel-
 Scheele II.
 Demuth, L. — Schimmelmann.
 Denkmann, A. E. — Stibolt.
 Depierre, J. M. — Trolle.
 Derschau, T. A. H. von — Har-
 bou (æ).
 Dethlefsen, B. — Scavenius I.
 d'Huart Mauris se H.
 Dickson, A. M. E. — Barne-
 kow I.
 —, S. — Wedel.
 —, S. O. M. — Barnekow I.
 Didrichsen, K. — Knuth C.
 Dieck, A. — von Hobe.
 Diesen, D. J. — Anker III.
 Dilworth, I. C. — Danneskiold-
 Samsøe.
 Dinesen, D. A. — Folsach.
 —, J. B. (E). — Neergaard
 (y. 1).
 —, K. C. — Blixen-Finecke.
 —, K. M. — Ahlefeldt-Laurvig I.
 Dirksen, A. M. E. V. von —
 Wedel E. G.

INDGIFTEDE KVINDER

- Ditlev-Simonsen, G. E. — Anker II.
 Diørup, E. S. — von Irgens-Bergh.
 Dobeneck, M. E. V. von — Wedel E. G.
 Dobozy de Kisszánto-Doboz, I. von — Kaas III.
 Dodd, I. I. — Neergaard (y. 2).
 Dohlmann, A. S. H. — Reedtz-T.
 Dommerby, A. — Raben.
 Donner, I. A. A. — Clauson Kaas.
 Dons, I. — Anker II.
 Douglas, M. M. L. — Ramel.
 Dowler, B. M. — Krabbe Ø.
 Drayton, M. A. — Haugwitz Hardenberg Reventlow.
 Drescher, S. B. — Benzou I, 3.
 Dresler, C. — Harbou (æ).
 Dreyer, A. C. — von Holstein I.
 Dreyse, A. R. von — Linstow (æ).
 Dronninggaard, E. V. H. — Barner (A).
 Drummond, A. M. — Wichfeld.
 Dubois, G. — Neergaard (y. 2).
 Dupin, L. M. F. — Hedemann III.
 Durand, L. J. C. M. — Krabbe D. (y).
 Duvantier, A. N. — Conradt-Eberlin, Scavenius I.
 Dybdahl, E. — Kaas (d).
 Dyrssen, A. S. M. — Thott.
 Eccles, D. — Moltke (g. I.).
 Egeberg, E. H. — Løvenskiold (a. I).
 —, H. — Wedel J.
 Eggebrecht, G. L. — Linde.
 Egilsrud, E. L. — Ramel.
 Ehnhuus, G. W. — Jermiin.
 Ehrenskjöld, I. E. — Güntelberg.
 Eide, I. — Galtung I.
 Eig, B. R. — Galtung I.
 Einersen, S. — von Munthe af Morgenstjerne (n).
 Eiríksdóttir, G. S. — de Fontenay II.
 Eisenhardt, R. L. — von Munthe af Morgenstjerne (d).
 Ekelin, E. C. — Ramel.
 Eklov, M. — Galtung II.
 Ekman, A. — Lerche I.
 Ekmark, A. M. — Beck-Friis.
 Ekstrøm, B. E. — Blixen-Finecke.
 Elger, E. E. E. — Hambro.
 Ellerton, E. — von Scholten II.
 Elling, K. — de Thura.
 Ellinger, A. G. H. — Fischer.
 Eloesser, E. A. E. — Ross (æ).
 von Elpons, D.-R.-G. — Bildt III.
 Elving, A. G. — Werenskiold (d).
 Elvset, A. O. — Rosenvinge (n).
 Emundts, I. — Linstow (y).
 Enemark, H. C. — Bauditz II.
 Engelbrecht, M. G. — Lerche (G).
 Engevik, M. K. S. — Aubert I.
 Eriksen, E. — Huitfeldt II.
 —, H. — Aubert I.
 Ericson I. T. M. K. — Tramp-Trampe (s-n).
 Ericsson, M. I. — Bildt IV.
 Eriksen, A. — Wedel J.
 —, B. — von Holck (æ).
 —, G. E. — Galtung.
 —, J. (H). — von Holck (æ).
 —, M. L. — von Holstein R.
 Eriksson, I.-M. — Ramel.
 Erland, H. V. — Skeel (Gr. I).
 Ermisch, B. — Buchwald G.
 Ernst, C. — de Hofmann.
 Errington, W. E. — Rosenvinge.
 Erwall, A. M. — von Holstein L.
 Esbensen, R. — Krabbe D. (y).
 Esch, D. J. — Stibolt.
 Eskesen, J. — Haxthausen I.
 Essen, M. S. E. von — Treschow I, 2.
 Ewald, K. M. — Oxholm.
 Evans-Gordon, J. A. — Krabbe Ø.
 Evanths, N. — Zytphen-Adeler.
 Evers, F. — Danneskiold-Samsøe.
 Ewertz, B. — Bildt IV.

INDGIFTEDE KVINDER

- Faber, K. A. M. — Scheel-Scheele II.
 Faber-Castell, E. E. M. W. — Wedel E. G.
 Falbe-Hansen, I. E. L. — Rosenkrantz (y. f).
 Falkenberg af Trystorp, E. D. E. — Beck-Friis.
 Falkenfieth, E. M. — Jermiin.
 Farrell, K. A. — Bülow X.
 Fasting, J. — Conradt-Eberlin.
 Faye, A. — Treschow I, 2. —, H. F. — Wleügel.
 Fearnley, R. S. — Knagenhielm.
 Federspiel, U. C. — von Holstein R.
 Feld, T. A. — Ross (æ).
 Fenger-Grøn, H. G. — Stemann III.
 Fensbo, G. A. — Castenskiold (G—C).
 Feragen, S. — Arenfeldt.
 Ferbeck, I. — Ramel, Treschow I, 2.
 Fermann, A. — Aubert I.
 Feydt, E. C. — Benzon II.
 Fiedler, V. — Gyldenkrone.
 Fiehn, T. — Rosenkrantz (y. f).
 Field, D. E. S. — Conradt-Eberlin.
 —, L. — Neergaard (y. 1).
 Fijl, I. M. — Treschow I, 1.
 Fineman, S. — Gyldenstjerne.
 Fink, L. J. — Le Normand de Bretteville.
 Finne, A. — Scheel-Scheele V.
 Flach, V. — Scavenius I.
 Fledelius, K. M. — Hauch (y).
 Fleisher, B. — Ramel.
 Fleri, C. J. M. — von Holstein H.
 Flood, G. — Kaas IV.
 —, S. — Anker II.
 Floor, R. — Obelitz (æ).
 Flyborg, C. — Ramel.
 Foldbjerg, T. H. — Rosenvinge.
 Follegg, E. P. — von Munthe af Morgenstjerne (n).
 Fonovits, G. — Werenskiold (n).
 Forseth, I. A. — Kaas IV.
 —, M. (L.) — Scheel-Scheele III.
 Fort, M. — Trolle.
 Forum, I. E. U. — von Irgens-Bergh.
 Foss, B. E. — von Lowzow.
 —, R. M. — Schulin.
 Fougner, E. M. — Galtung.
 Franco, G. — Trolle.
 Frandsen, E. M. W. — Barner (V).
 Frank, M. A. — Ahlefeldt-Laurvig I.
 Fredericia, L. S. — Molderup.
 Frederiksen, G. — von Holstein H.
 —, G. M. — Tillisch.
 Freismann, U. B. — de Falsen.
 Frellsen, H. M. — Neergaard (æ-d).
 Frick, K. E. R. — Anker II.
 Friderichsen, E. — Knuth K.
 —, E. — Sponneck (æ).
 —, R. M. — Kaas IV.
 Friend, A. — Rømeling.
 Fries, M. — Buchwald G.
 Frigast-Hansen, B. — Bülow (IX).
 Friis, E. — Krabbe D. (æ).
 —, E. A. — Kaas I.
 —, I. — Lerche I.
 —, I. T. — Bille I.
 —, S. C. E. — Lillenskiold.
 —, S. L. A. — Castenskiold (æ).
 Frimodt, G. — Sehested (æ).
 Frisk, I. — Sehested (æ).
 Frølich, M. T. — Kaas IV.
 Frøyland, K. van der L. — Wibe.
 Fuchs, M. — Linstow (æ).
 Fuhr, E. — Scheel-Scheele V.
 Funch, E. — von Jessen.
 Furuseth, M. — Løvenskiold (a. 1).
 Fürstenberg, F. A. M. A. H. — Rosenkrantz.
 Fønss, E. — Rosenkrantz (y. f).
 Gärder, T. O. — von Lowzow (n).
 Gaathaug, R. — von Kløcker IV.
 Gahrn, K. K. — Lütken (y).
 Gamble, W. — Krabbe D. (y).
 Gamél, C. — Benzon II.

INDGIFTEDE KVINDER

- Gamst, B. — Bardenfleth.
 Garner, A. M. — von Ellbrecht.
 —, E. M. — Moltke (H).
 Garrett, A. J. — Ahlefeldt-Laurvig-Lehn.
 Garnero, A. J. — Hoppe.
 Gasmann, M. F. E. — Oldenburg.
 Gauer, A. H. — Lindholm.
 Gay, B. E. — Neergaard (y. 1).
 —, M. I. — Høegh-Guldberg (y).
 Gedde, P. M. — Scheel-Scheele V.
 Gehring, M. P. T. — Ahlefeldt-Laurvig III.
 Gerhard, I. E. — Bülow X.
 Gerhardt, C. E. S. — von Deden.
 Gertz, A. M. — Bülow IX.
 Gertsing, E. — von Scholten III.
 Gilbert, D. C. — Rosenvinge.
 Gilligan, B. A. — Bernstorff II.
 Gilmann, C. S. — Conradt-Eberlin.
 Gjerding, E. A. M. B. — Serène d'Acqueria.
 Gjerdsjø, G. — Aubert I.
 Gjetting, K. — von der Maase
 Glahn, J. — Haxthausen I.
 Glandt, K. A. H. — Linstow (y).
 Glue, G. — Bülow IX.
 Glückstadt E. — Moltke (g. 2).
 —, L. J. — Blücher af Altona.
 Glytting, U. — Skeel (Gr. II).
 Gløersen, M. — Huitfeldt II.
 Godt-Agerholm, I. — Fønss II.
 Goldschmidt, E. — von Holstein R.
 Gordon, S. I. — Dannekiold-Samsøe.
 Gorrisen, M. E. — de Fontenay II.
 Gosewehr, E. G. R. — Neergaard (y. 1).
 Grabod, G. V. — Krieger IV.
 Grabmayr-Angerheim, E. M. M. E. — Lerche II.
 Grady, E. M. M. — de Svanenskiold.
 Gran, E. — Scheel(e) III.
 Granberg, A. O. — von der Maase.
 Grand, K. — Rosenvinge.
 Grandican, A. L. — Buchwald G.
 —, H. M. L. — Moltke (N).
 Grascitz, I. — Skeel-Scheel (E).
 Grauert, C. M. — von Hobe.
 Gravenhorst, E. D. — Bille II, 3.
 Gravesen, N. E. — Conradt-Eberlin.
 Greb, A. — Aubert II.
 Gredsted, R. A. — Knuth Conradsborg.
 Green, M. — Skeel-Scheel (E).
 Gregersen, L. A. — von Holck (æ).
 Gregerson, K. E. — Dirckinck-Holmfeld.
 Grey, C. F. — von Voss.
 Griffin, D. — Gyldenstjerne.
 Gripenberg, B. — Tramp-Trampe (s-n).
 Groothoof, E. — Castenschiold (y).
 Grove-Rasmussen, K. E. — Bülow VII.
 Grube, F. E. — Hoff.
 Gruber, H. — Tramp-Trampe (sv. n).
 Grue, A. L. — Haxthausen I.
 Grundtmann, E. — Lerche (G).
 Schack.
 Grung, G. E. — Werenskiold (n).
 Grunnet-Rasmussen, H. — Hedemann II.
 Grüner, C. A. I. — Knuth W.
 —, F. — von Munthe af Morgenstjerne (n).
 Grøsholt, M. — Aubert I.
 Grølsted, V. A. — Treschow I. I.
 Grøn, A. J. H. — Reventlow.
 Grønne, G. — Ramel.
 Gronneberg, E. — Kaas (n).
 Grøttum, I. — Aubert I.
 Guddal, B. — Galtung II.
 Guldager, E. — Lerche (G).
 —, R. — Aubert I.
 Gullichsen, L. M. — Scheel-Scheele III.
 Gundersen, H. O. — Anker III.
 Gunstrøm, B. A. — Aubert I.

INDGIFTEDE KVINDER

- Gustafson, C. — Scheel-Scheele II.
 Gustavson, G. — Galtung II.
 Gyllenkrok, E. C. — Moltke (H).
 Gyllenram, A. C. M. H. D. N. — Ramel.
 Gyth, E. U. — Schaffalitzky de Muckadell.
 Goetzen, R. A. E. v. — Bernstorff II.

 Haas-Petersen, G. L. M. — Bülow IV.
 Habowska, J. — Castonier.
 Hacht, S. M. T. von — von Wasmer (æ).
 Haffner, W. S. — Knagenhielm.
 Hagbarth, E. M. — Moltke (g. 2).
 Hagemester, J. — Castenschiold (æ).
 Hagermann, S. M. — Barner (V).
 Hagedsted, H. I. V. — Clauson Kaas.
 Hahn, C. — Aubert II.
 Hahn-Thomsen, A. M. — Neergaard (y. 1).
 Halberg, E. B. H. — von Holck (æ).
 Hald, I. B. — Kaas I.
 —, M. — Juel IV.
 Halder, R. A. M. G. — von Hobe.
 Hall-Watt, M. E. — Wedell-W.
 Hallböck, E. M. — Gyldenstjerne.
 Hallgren, B. S. — Rosenørn I.
 Halvarson, M. I. — Barnekow I.
 Halvorsen, M. J. — Scheel-Scheele V.
 Hamilton, L. C. — von Holstein L.
 Hammer, I. T. A.W. — Dirckinck-Holmfeld.
 Hammerich, E. M. — Stemann III.
 Hammershøj, A. C. J. — Obelitz (æ).
 Hammerstein-Equord, M. L. von — Harbou (æ).
 Haneborg, E. H. — Brockdorff (æ).

 Hanlo, G. A. M. — von Holstein H.
 Hannevold, T. — Anker (y. 1778).
 Hansen, A. — Bülow II.
 —, A. — Linstow (y).
 —, A. D. J. — von Holstein R.
 —, A. E. — Treschow I, 2.
 —, A. G. — Serène d'Acqueria.
 —, A. K. S. — Brockenhuus L.
 —, A. M. — Schulin.
 —, A. M. K. — von Huth.
 —, A. M. M. A. — Bille I.
 —, B. H. — von Scholten III.
 —, C. (I). L. — Vind.
 —, C. M. — Aubert II.
 —, E. — Juel T.
 —, E. — Rosenvinge.
 —, E. — Schulin.
 —, E. C. — von Holstein IV.
 —, E. E. — Benzon, Scavenius I.
 —, E. J. — Ahlefeldt-Laurvig III.
 —, E. J. — de Klauman.
 —, G. — Benzon I, 3.
 —, G. B. — Bülow IX.
 —, G. C. — Hedemann II.
 —, G. E. — Castenskiold (G—C).
 —, G. H. — Castenskiold (G—C).
 —, H. M. E. — Moltke (H).
 —, I. E. — von Holck (y).
 —, I. E. — von Jessen.
 —, I. G. — Knuth W.
 —, I. J. — Obelitz (æ).
 —, I. T. — von Holstein R.
 —, J. G. E. — Castenschiold (æ).
 —, J. M. H. — Bartholin III.
 —, K. — Hedemann III.
 —, K. — Moth.
 —, K. J. — Castenschiold (y).
 —, K. S. — Bille I.
 —, K. S. — de Lichtenberg.
 —, L. K. — Hauch (æ).
 —, M. — Bartholin III.
 —, M. H. D. — Neergaard (y. 1).
 —, M. O. H. — Bille II, 3.
 —, M. S. — Bille II, 1.
 —, M. S. K. — Linstow (y).
 —, O. E. H. — Oxholm.

INDGIFTEDE KVINDER

- Hansen, O. K. — Werenskiold (d).
 —, R. — Moltke (N).
 —, R. V. — Obelitz (æ).
 —, S. A. — Knagenhielm.
 —, S. E. — von Scholten I.
 —, U. R. — Linstow (y).
 —, V. — Harbou (æ).
 —, V. A. — Knagenhielm.
 —, V. M. — Fønss I.
 Hansted, S. (B). — Haxthausen II.
 Harbitz, I. — Løvenskiold (a. 1).
 Harboe, M. — Wedell W.
 —, V. — von Holstein IV.
 Harder, L. A. — Spønneck (æ).
 Harris, B. — von Deden.
 —, B. — Rosenvinge.
 —, K. H. — Skeel (gr. 1).
 Harroe, G. — Fabritius-Tengnagel.
 Hartmann, M. — von Wasmer (y).
 Hartwig, B. M. — Harbou (y).
 Hasle, E. — Aubert I.
 Hassel, E. T. — Wedell W.
 Hasselbalch, S. V. — Stemann III.
 Hasseriis, D. — von Holck (y).
 Hassing, J. H. — Høegh-Guldberg (y).
 Hatzigeorgiou, F. — Wleügel.
 Haugaard, K. M. — Bartholin I.
 Havlykke, V. — Hauch (æ).
 Havnø, I. — Gyldenkrone.
 Hazard, C. A. — von Bretton (æ).
 Hazeland, M. — Scheel-Scheele III.
 Heath, E. — von Wasmer (y).
 Heathfield, G. I. — de Thura.
 Hebert, P. M. — Løvenstjerne.
 Hecker, C. — Treschow I, 3.
 Hedberg, I.-B. — Bildt IV.
 Hedobald-Petersen, C. — Bauditz I.
 Heeno, E. — Rømeling.
 Heeren, M. — Glücksbjerg I.
 Heffernan, K. S. — von Voss.
 Hegardt, I. — Lütken (y).
 Hegel, M. K. — Juell B.
 Heim, H. M. — Neergaard (æ. h).
 Heinrich, K. M. — Bülow IX.
 Heitman, J. — Anker III.
 Helling, C. M. — Ahlefeldt-Laurvig II.
 Helgesen, K. — Bille I.
 Helwigh, G. — Schulin.
 Henckel, S. — Schulin.
 Hennings, E. — Sehested (y).
 —, P. — Sehested (y).
 Henningsen, N. — Lüttichau.
 —, T. — Wedell W.
 Henriksen, E. — Neergaard (y. 2).
 —, G. L. — Juell III.
 Henriksson, G. E. F. — Ramel.
 Hepworth, D. A. — Rosenvinge.
 Herbet, C. — Glücksbjerg II.
 Herforth, A. — Hauch (y).
 Hermann, A. A. W. — von Holstein II.
 Herschend, A. L. — Bille I.
 Hertel, K. M. — Benzon II.
 Hetherington, M. A. — Blixen-Finecke.
 Hetrick, J. A. — Rosenørn III.
 Heusch de la Zangrye, G. A. M. A. S. O. de — Le Normand de Bretteville.
 Hincheli, J. K. A. — Knuth K. (y).
 Hiney, J. — Stibolt.
 Hinrichsen, A. — Aubert II.
 —, E. C. — von Munthe af Morgenstjerne (d).
 Hjaltason, F. E. — de Thurah.
 Hjelmer, R. — Anker II.
 Hochapfel, L. — Ladiges (æ).
 Hoehner, R. V. (M.) — Haxthausen II.
 Hoffmeyer, E. A. — Krabbe D. (æ).
 Hofman-Bang, E. M. — Wedel.
 Hoiningen, gen. Huene, M. H. von — von Hobe.
 Holm, A. I. M. F. — Ahlefeldt-Laurvig I.
 —, D. H. — Wibe.
 —, D. N. — Danneskiold-Samsøe.
 —, E. N. L. — Juell Billeshave.
 —, E. S. W. F. — Bardenfleth.
 —, J. L. — Rosenvinge (n).

INDGIFTEDE KVINDER

Holm, L. — Vind.
 —, L. C. — Wibe.
 Holmboe, A. — von Munthe af Morgenstjerne (n).
 —, A. M. — Rosenvinge (n).
 —, H. — Galtung.
 —, S. M. — Rosenvinge (n).
 Holmen, D. J. E. — Wibe.
 Holmes, B. M. N. — Moltke (B).
 Holmsen, M. — Aubert I.
 Holmstedt, J. — Bildt II.
 Holst, G. — Rømeling.
 —, H. — Galtung.
 —, M. H. — Rosenørn I.
 Holta, E. B. — Aubert I.
 Holten, H. L. von — Harbou (æ).
 Holter-Sørensen, E. — Huitfeldt II.
 Hoops, I. — Clauson Kaas.
 Hopkins, C. de M. — Neergaard (y. 1).
 —, R. M. — Stibolt.
 Horton, H. A. — Molderup.
 Hostrup-Schultz, F. I. — de Fontenay I.
 Houben, M. — Aubert I.
 Houllbrèque, A. Y. M. — Løvenstjerne.
 Hovaere, M. J. O. — de Fontenay II.
 Hovden, B. M. — de Falsen.
 Howden-Rønnenkamp, A. G. B. — Castenskiold (æ), von Holstein R.
 —, E. M. G. — von Holstein R.
 —, J. G. C. A. — Holck F.
 Hovmand, K. J. — Castenskiold (æ), Treschow I, 2.
 d'Huart Mauris, F. — Rosenberg I.
 Huber, M. — Løvenstjerne.
 Hurum, S. A. — Kaas IV.
 Hustvedt, A. — Aubert I.
 Hvilsom, E. — Bülow IX.
 Høegh-Guldberg, I. — Conradt-Eberlin.
 Høffner, B. C. — Scavenius I.
 —, E. J. — Rosenørn I.
 Högman, U. M. E. — Beck-Friis.
 Høhling, B. K. W. von — Cederfeld de Simonsen.

Høiland, K. — de Roepstorf.
 Høj, G. J. B. — Reventlow.
 Højberg-Pedersen, E. B. — Neergaard (y. 1).
 Høm, D. B. — von Voss.
 Hørskov, A. — von Holstein R.
 Høst, E. — Anker III.
 Høyer, D. — Cederfeld de Simonsen.
 Høyrup, I. — Rømeling.

Jacobæus, L. E. — Moltke (y. a).
 Ibsen, B. B. — Hedemann II.
 —, I. — Bille II, 1.
 Iglesias, A. P. — Oxholm.
 Ihlen, K. — von Lowzow (n).
 Ingebrigtsen, R. M. — Løvenskiold (a. 3).
 Innes, G. E. — de Thurah.
 Ipsen, B. — Moltke (æ. a).
 Irminger, B. H. — Bülow VI.
 Isdal, B. — von Hielmcrone.
 Ivers, E. — von Wasmer (y).
 Iversen, E. L. — Anker II.
 —, L. — Hoff.
 —, N. A. — Anker II.
 —, R. M. — Tramp-Trampe (d).
 —, U. B. — Rosenørn-L.
 Iwersen, J. A. M. — Benzon II.

Jacobi, M. B. M. — Huitfeldt III.
 Jacobsen, B. M. J. — Mylius.
 —, E. — Scavenius I.
 —, I. — de Lichtenberg.
 —, I. — von Nutzhorn II.
 —, I. B. — Haxthausen I.
 —, K. J. — Neergaard (y. 1).
 —, L. T. — Bauditz II.
 Jacoby, T. G. — Castenskiold (æ).
 Jakhellin, L. M. C. — Aubert I.
 Janholm, I.-L. — Brockdorff (æ).
 Jansen, C. — de Hofmann.
 —, E. A. — Knuth Conradsborg.
 —, S. E. — Buchwald G.
 Janson, S. G. W. — Hedemann II.
 Jantzen, E. F. K. — Castenskiold (G—C).

INDGIFTEDE KVINDER

- Jardine, E. P. — Krabbe Ø.
 Jarnfeldt, E. — Brinck-Seidelin.
 Jedidya, S. — von Klöcker I.
 Jedma-Palombini, W. v. —
 Werenskiold (n).
 Jenisch, M. I. O. von — Plessen.
 Jensen, A. — Rosenvinge.
 —, A. C. P. — Rosenvinge.
 —, A. E. M. — von Huth.
 —, A. H. C. — Benzon II.
 —, A. K. L. — Bille II. 3.
 —, A. L. — Skeel-Scheel (E).
 —, A.-L. Y. F. — Castonier.
 —, A. M. — von Holstein H.
 —, A. P. — Benzon I, 3.
 —, E. — Hedemann III.
 —, E. — Lasson.
 —, E. — Zytphen-Adeler.
 —, E. E. O. — Buchwald G.
 —, E. G. — Skeel-Scheel (III).
 —, E. M. — Castenschiold
 (æ).
 —, G. E. — von Irgens Bergh.
 —, G. H. — Krabbe D. (æ).
 —, H. E. S. — Bauditz II.
 —, H. K. — Rosenørn I.
 —, H. M. — Jermiin.
 —, I. — Løvenskiold (f).
 —, I. A. B. — Neergaard (y. 1).
 —, I. E. — Lüttichau.
 —, I. L. — Hauch (y).
 —, I. M. — von Arenstorff.
 —, J. — Tillisch.
 —, J. S. — Linstow (y).
 —, K. — Rosenvinge.
 —, K. M. — Dirckinck-Holm-
 feld.
 —, K. M. — Neergaard(æ. d).
 —, K. M. — Obelitz (æ).
 —, K. M. — Rosenvinge.
 —, L. I. B. — Fabritius-Teng-
 nagel.
 —, M. — Bardenfleth.
 —, M. — Kaas (d).
 —, M. — Rosenvinge.
 —, M. V. — Castenschiold (y).
 —, P. A. — de Hofmann.
 —, P. C. E. — Scavenius II.
 —, P. S. — Mylius.
 —, S. A. L. — Benzon I, 3.
 —, S. M. K. B. — Fabritius-
 Tengnagel.
 —, U. — Bülow IX.
- Jensen-Twilde, L. S. — Tramp-
 Trampe (d).
 Jeppesen, C. — Reedtz-T.
 —, C. P. A. — von Huth.
 —, E. — von Holstein H.
 Jerichow, B. P. — Raben.
 Jernert, J. B. — Schack.
 Jespersen, A. M. A. — Røme-
 ling.
 —, B. — von Holstein H.
 —, K. — Clauson Kaas.
 —, O. — Adeler.
 Jessen, I. — Hedemann II.
 Johannesen, G. — von Lowzow
 (n).
 Johansen, E. T. — Ross (æ).
 —, G. K. — Wibe.
 —, M. — Huitfeldt III.
 —, T. L. — Benzon I (1).
 Johansson, A.-L. — Neergaard
 (y.2.).
 —, K. V. — Juel, Billeshave.
 Johnsen, A. — Anker III.
 —, E. B. — von Wasmer (y).
 —, E. E. — Aubert I.
 Johnsson, S. G. — Barnekow I.
 Jones, A. G. — von Wasmer
 (y).
 Jonquières, E. de D. de — Bille
 I.
 —, J. de D. de — Danneskiold-
 Samsøe.
 Jonsen, K. L. — Hedemann
 (III).
 Jonsson, S. — Krabbe D. (æ).
 Jørgensen, J.-M. — von Klöcker
 I.
 Juel, E. — Kaas IV.
 Junker, G. — Krabbe D. (æ).
 —, M. — Gyldenkrone.
 Just, E. K. T. — Ahlefeldt-
 Laurvig II.
 —, K. — Rosenvinge.
 Justesen, C. — Herbst.
 Juul, E. V. — Wedell W.
 —, L. M. — von Nutzhorn II.
 Jürgens, H. — de Hofmann.
 Jürs, R. M. — Gyldenkrone.
 Jæger, U. — v. Holstein (d.IV).
 Jørgensen, A. — Fønss I.
 Jørgensen, A. V. — Bülow IX.
 —, B. M. — v. Holstein R.
 —, C. — Aubert I.

INDGIFTEDE KVINDER

- Jørgensen, E. — Neergaard (y. 1).
 —, G. Bjerregaard — de Fontenay II.
 —, M. E. — Rosenvinge.
 —, M. K. — von Holstein II.
 —, R. N. L. — Scavenius I.
 —, S. E. (L) — Bille II, 3.
 —, S. M. — Moltke (g. 1).
 —, V. — Ahlefeldt-Laurvig I.
- Kaalund-Jørgensen, I. L. — Tramp-Trampe (d).
 Kaalund-Møller, E. — Benzon II.
 —, K. — Benzon II.
 Kaiser, A. V. M. — Conradt-Eberlin.
 Kallevig, W. — Anker III.
 Kampe, H. — Aubert I.
 Kampmann, A. — Bernstorff II.
 Kann, A. W. J. — Tramp-Trampe (d).
 Karłowicz, Z. S. E. — Trampe (w-n).
 Karlsen, A. C. — Anker II.
 —, M. — Anker II.
 Karlsson, H. B. — Lerche III.
 Kastrup, M. — Harbou (æ).
 —, M. O. C. — Buchwald G.
 Kattendyke, H. F. S. H. van — Moltke (g. 1).
 Kaufmann, B. D. — Wedell-W.
 —, M. C. — Danneskiold-Samsøe.
 Kavli, G. — Wibe.
 Kearsley, R. M. — Hambro.
 Kemp, T. — Danneskiold-Samsøe.
 Kerslake, A. K. — Bertouch I.
 Kieler, D. W. — Stibolt.
 Kiellerup, L. L. A. — Hedemann I.
 Kielmannsegg, M. E. C. G. D. T. M. J. von — Buchwaldt P.
 Kier, I. — von Kauffmann.
 Kipp, A. E. — Obelitz (æ).
 Kirchhammer, H. A. G. F. A. A. — Werenskiold (n).
 Kirjola, K. — von Beck.
 Kiær, J. V. — Neergaard (y. 1).
 Kiørboe, A. — Haxthausen I.
 Kjellerød, A. R. — Galtung.
- Kjellerød, E. S. — Galtung.
 Kjellgren, E. J. C. — Rosenkrantz (a).
 Kjærsgaard, M. M. — Linstow (y).
 Kjølbbye, A. — Lerche II.
 Kjølhede, U. — Neergaard (y. 2.).
 Klein, K. — Bülow IX.
 Kleinig, L. M. — Bertouch I.
 Kleisdorff, G. A. — Wedel-Heinen.
 Kleven, M. — Galtung.
 Kliim, H. K. — Moth.
 Klingenberg, O. E. — Mylius.
 Klintrup, B. E. — Juel B.
 Kløften, E. M. — Wibe.
 Knesebeck-Milendonck, H. E. von dem — Reventlow.
 Knoop, E. T. de — Hambro.
 Knudsen, K. M. — Ahlefeldt-Laurvig III.
 —, M. — Hedemann II.
 —, O. C. — Neergaard (y. 2).
 —, T. G. — Moltke (N).
 Knudtzon, N. — von Munthe af Morgenstjerne (n).
 Knutsen, A. H. — Galtung III.
 Koch, I. — Bülow VII.
 —, S. — Ladiges (æ).
 Koefoed, M. M. — von Holstein H.
 —, E. R. B. — Ahlefeldt-Laurvig II.
 Koháry, M. — Kaas III.
 Kohl, G. — Danneskiold-Samsøe.
 —, V. — Koefoed.
 Kokkinn, B. — Galtung.
 Kolbe, M. D. I. — Güntelberg.
 Koltved, M. V. — Galtung.
 Kongsted, G. — Wedell W.
 Konow, A. H. — von Munthe af Morgenstjerne (n).
 —, I. M. I. — Raben.
 —, M. I. — Skeel-Scheel (E).
 Koopmann, A. M. — Haxthausen I.
 Kopp, E. K. — Molderup.
 Kopperud, A. G. T. — Kaas IV.
 Koppmann, M. — de Hofmann.
 Korch, I. M. — Cederfeld de Simonsen.

INDGIFTEDE KVINDER

- Kornerup, H. — Wedell-W.
—, M. E. — von Huth.
Koslowski, E. — Wardenburg.
Krag-Hansen, E. L. — Tresschow II.
Kragelund, K. — Schaffalitzky de Muckadell.
Krarup, M. L. — Høegh-Guldberg (y).
Kretschmer, M. — Bertouch I.
Kreutz, J. — Wleügel.
Kringelbach, E. — Buchwald G.
Kristensen, N. P. E. — Lasson.
Kristiansen, L. M. — von Munthe af Morgenstjerne (n).
Kristofersdottir, O. S. — de Fontenay (y).
Krogvik, E. M. — von Lowzow (n).
Kromann, I. E. — Scheel-Scheele II.
Krum, E. — Clauson Kaas.
Kulick, H. J. — Ahlefeldt-Eskildsmark.
Kuppert, H. A. B. — de Hofmann.
Kuylenstierna, M. M. — Tresschow I, 2.
Kvam, A. — Bülow V.
Künzli, H. C. — Danneskiold-Samsøe.
Kysnæs, A. C. — Galtung III.
Købsted, A. M. — Ahlefeldt Laurvig I.
Køhl, A. — Aubert I.
Köhl, S. H. — Tramp-Trampe (s-n).
Köhler, A. M. — Lütken (y).
Koellner, E. J. S. — Benzon I. 4.
Koenig, H. von — Lillienkiold.
—, T. T. — Anker II.
- Laake, S. — Aubert I.
Laaser, A. M. — Harbou (æ).
La Cour, L. D. de — Castenschiold (y).
Laël, R. C. de — Løvenstjerne.
Lafone, L. — Hambro.
Lager, B. H. M. — Bildt III.
Lagerberg, M. V. — Gyldenstjerne.
Lagercrantz, E. — Beck-Friis.
- Lagerlöf, E. C. — Skeel-Scheel (E).
Lambert, D. A. — de Svanenskiold.
—, P. M. — Bernstorff II.
Lambiase, A. E. M. — Rosenkrantz (y. f).
Lambrecht, M. E. — Conradt-Eberlin.
Lampinen, A. A. — Ramel.
Lancefield, V. A. — Hambro.
Lang, N. — von Holstein R.
Lange, A.-E. — Schaffalitzky de Muckadell.
—, C. — Barner (A).
—, E. J. — Haxthausen II.
—, I. M. — Tillisch.
—, K. — Wedell W.
—, O. E. — von Scholten III.
Langermann und Erlencamp, I. von — Wedel E. G.
Larochelle, C. — von Holstein R.
Larsen, A. — Buchwald G.
—, A. E. — Lerche I.
—, A. M. B. — Fabritius-Tengnagel.
—, A. S. — Reventlow (y).
—, E. K. D. — de Lichtenberg.
—, H. B. — Scavenius I.
—, H. E. H. — Haxthausen III.
—, I. — Kaas I.
—, I. S. M. — Schulin.
—, P. J. — Scheel-Scheele II.
—, R. A. — Knuth C.
—, V. A. — von Holstein IV.
Larssen, E. R. — Skeel (æ. a).
Larsson, B. E. — Gyldenstjerne.
—, E. M. — Leth.
—, L. A. — Lüttichau.
Lassen, B. — Bernstorff II.
—, E. M. — Ahlefeldt-Laurvigen I.
—, I. C. — von Kløcker I.
—, V. — Kaas I.
—, V. E. I. B. — Barnekow II.
Latham, D. M. M. — Huitfeldt I.
Laurell, E. E. — Anker III.
Lauritzen, B. K. G. — Bülow VII.

INDGIFTEDE KVINDER

- Lausen, V. V. D. — Knuth C.
 Lazara Pisani Zusto, C. — Ferri.
 Leaf, L. — Lerche (G).
 Lech, E. S. — de Hofmann.
 Ledesma, A. — Trolle.
 Leeds, M. E. — Knagenhielm.
 Leerberg, E. — Krabbe D. (æ).
 Lehmann, A. S. — Neergaard (æ. d).
 —, E. F. L. R. — Buchwald G.
 Leijonhielm, B. M. B. — Ramel.
 Leismann, N. — Oldenburg.
 Leitner, F. C. T. von — Scavennius I.
 Le Maire, L. — Bille I.
 Lembcke, A. — Bülow IX.
 Lennartz, M. A. J. — Ahlefeldt-Eskildsmark.
 Lennep, S. W. P. van — Juel (IV).
 Leonard, I. — von Wasmer (y).
 Leonhardt, R. — Aubert II.
 Leopold, C. B. — von Arenstorff.
 Lepper, L. — Kaas II.
 Leschly, A. I. S. — Knuth W.
 Lewenhaupt, C. C. A. A. — Beck-Friis.
 Levy, S. E. — Haxthausen III.
 —, Y. — von Leunbach.
 Libby, A. M. H. — Bauditz III.
 Lie, M. — Kaas IV.
 Lien, R. M. — Anker II.
 Lilienkamp, F. E. — de Hofmann.
 Lilius, G. M. — Beck-Friis.
 Liljeroth, E. A. — Lasson.
 Lilleengen, M. H. — Løvenskiold (a. l).
 Limborg, E. — Neergaard (y. 1).
 Lindegaard, G. E. K. R. — Obelitz (æ).
 Lindhard, E. — Krabbe D. (y).
 —, Y. M. — Ahlefeldt-Laurvig I.
 Lindhardt, I. L. — Neergaard (y. 1).
 Lindquist, L. E. M. — Ramel.
 Lindström, E. J. — Gyldenstjerne.
 Lister, K. — Aubert I.
 Ljonæstangen, B. S. — Galtung II.
 Ljunglöf, K. S. T. A. — Rosenkrantz.
 Lloyd, O. — Bertouch I.
 Lockwood, I. — Linstow (y).
 Lodberg, M. — Schaffalitzky de Muckadell.
 Lohse, A. — Rosenvinge.
 —, D. S. H. — Linstow (y).
 Long, C. G. D. — Benzon I, 1.
 Lorenzen, K. — Moltke (g. 2).
 Lotzbeck, V. M. M. — Juel B.
 Lubbock, M. C. N. — Hambro.
 Luckner, I. L. H. B. — Holck, G. 2.
 Lund, A. M. — Wedel W.
 —, C. T. M. N. — Knuth K.
 —, D. — Scheel-Scheele III.
 —, E. U. — von Munthe af Morgenstjerne (n).
 —, G. E. — Skeel-Scheel (E).
 —, I. B. — Scheel-Scheele III.
 —, J. B. — Lütken (y).
 —, N. — Anker II.
 —, V. B. M. G. — Hegermann-Lindencrone.
 Lundbom, S. E. — Sundt.
 Lunde, H. — Aubert I.
 Lundgreen, A. — Beck-Friis.
 —, I. M. — Neergaard (y. 2).
 Lundgren, E. M. — von Huth.
 Lundquist, E. M. A. — Walkendorff (æ).
 —, U. B. R. — Bildt IV.
 Lundqvist, A. F. — Walkendorff (æ).
 —, S. — Barnekow I.
 Lück, G. — Bülow II.
 Lydecken, B. M. — Clauson Kaas.
 Lüder, H. G. von — Moltke (B).
 Lyncker, E. M. H. G. von — von Hobe.
 Lyon, M. C. — Hambro.
 Lyons, C. — Le Normand de Bretteville.
 Lysabild, E. M. — Rosenkrantz.
 Lütken, S. L. — Anker II.
 Lützen, K. — Wedel.

INDGIFTEDE KVINDER

- Løber, A. H. — von Holstein II.
 Lønberg-Jensen, G. — Bülow IV.
 Lønseth, K. — de Falsen.
 Lösow, C. L. M. — Linstow (æ).
 Løvengreen, A. I. — Løvenstjerne.
 Löwenhaff, A. M. — Krabbe D. (æ).
 Løvstrøm, E. G. M. — Bille I.
 Maag, A. — Hauch (y).
 Mac Calman, E. M. — von Bertouch I.
 Mac Comb, D. S. — Rosenvinge.
 Mac Cormick, E. J. — von Beck.
 Mac Dougall, C. — von Kauffmann.
 Mac Jen, A. M. E. K. L. — Hoff.
 Mac Kibben, M. I. — von Voss.
 McKim, E. — Le Normand de Bretteville.
 Mac Mahon, V. P. — Sehested (y).
 Mac Lewellen, N. — Stibolt.
 Mac Namara, E. J. — Wedell W.
 Mackay, D. — Hambro.
 Mackenson, C. — Bertouch I.
 Mackenzie of Tarbat, L. A. — Rosenkrantz (y. f).
 Madsen, A. K. — Linde.
 —, A. K. — von Voss.
 —, E. — Bille II.
 —, E. — von Holstein H.
 —, E. M. — Benzon I, 3.
 —, G. — von Holstein R.
 —, G. — von Holstein H.
 —, I. — Benzon II.
 Maegaard, J. — Tramp-Trampe (d).
 Magee, H. — Rosenvinge.
 Magliocco, G. F. — von Kløcker I.
 Magnus, O. — Castenskiold (G—C).
 —, V. — Aubert I.
 —, V. F. M. H. F. von — Wedell E. G.
 Majorelle, A.-P. — Beck-Friis.
 Maldonado, C. — Trolle.
 Malling, A. R. — von Scholten III.
 —, E. W. E. — Stibolt.
 Malm, B. — Hauch (æ).
 Malmquist, G. L. — Thott.
 Malmqvist, G. — Tramp-Trampe (s—n).
 Malthe-Bruun, R. — Berner.
 Mann, P. R. — Bertouch I.
 Mantzius, M. — Bülow V.
 Marable, A. W. — Rømeling.
 Marboe, G. — Barnekow II.
 Marcher, R. — Herbst.
 Marie Gabriele A. W. L., prin-
 sesse af Luxembourg. — von
 Holstein L.
 Markersen, B. M. — Schimmel-
 mann.
 Marliave, H. de — Le Normand
 de Bretteville.
 Marlow, L. M. — Skeel-Scheel
 (E).
 Martelle, P. L. — Scheel-
 Scheele II.
 Martens, G. — Linstow (y).
 Martin, J. — Werenskiold (n).
 — N. M. — Bertouch I.
 Marschall, G. — Wedel-Heinen.
 Massey, C. V. — Kaas IV.
 Massy-Beresford, M. E. —
 Wichfeld.
 Mathiesen, E. — Kaas IV.
 —, O. E. K. G. — Sehested (y).
 Matthews, M. — Benzon I, 1.
 Matthiesen, I. O. — Bülow VII.
 Matton, V. U. — Gyldenstjerne.
 Matzen, E. C. — Juul II.
 —, J. V. — Bülow (V).
 Mau, M. — von Hielmcrone.
 Mavity, F. B. — von Wasmer
 (y).
 Max-Mortensen, E. — Brinck-
 Seidelin.
 Max-Olsen, U. B. — Wedel.
 May, V. M. — Aubert I.
 Medve de Dálnok et Mezöma-
 daras, R. von — Kaas III.
 Meidell, N. — Treschow I, 2.
 Meier, H. — von Hielmcrone.
 Meinert, M. A. — Castenskiold
 (y).

INDGIFTEDE KVINDER

Mejlænder, L. — Anker III.
 Melander-Sørensen, I. — Hauch (æ).
 Melgaard, E. — von Holstein R.
 Metz, R. — Schaffalitzky de Muckadell.
 Meulengracht, E. — Lütken (a).
 Meurlin, S. — Trolle.
 Meyer, B. — Wibe.
 —, C. A. — Anker III.
 —, C. L. — Linstow (y).
 —, H. — Bauditz III.
 —, N. — Le Normand de Bretteville.
 —, T. O. — Ahlefeldt-Laurvigen I.
 Michaelsen, H. — Castenschiold (æ).
 Michelet, G. — Scheel (e) III.
 Middelthon, E. — Huitfeldt III.
 Mikkelsen, A. M. — Weren-skiold (d).
 —, B. A. — de Fontenay II.
 —, G. M. B. — Benzon II.
 —, I. K. — von Huth.
 Millican, P. — Rosenvinge.
 Miskow, R. — Treschow II.
 Mistrorigo, M. — Ferri.
 Mitchell, A. N. — Moltke (Bregentved).
 Moe, G. D. — Rosenvinge (n).
 Mogensen, B. M. — Neergaard (y. 2).
 —, H. — von Scholten III.
 Mollerup, M. A. — von Leunbach.
 Monberg, B. — Schaffalitzky de Muckadell.
 Morel, G. — Juel IV.
 Morse, M. — Stibolt.
 Mortens, K. A. — Holck F.
 Mortensen, E. — Brockdorff (æ).
 —, G. M. — von Huth.
 —, I. — Haugwitz Hardenberg Reventlow.
 —, I. — Obelitz (æ).
 —, O. K. — Bülow IX.
 —, S. — Brockdorff (æ).
 Morterud, A. R. — Scheel-Scheele III.
 Mosch, E. M. von — Clauson Kaas.

Moseholt, I. — von Holstein R.
 Mosstrup, D. — Neergaard (y. 2).
 Mostrup, K. — Neergaard (y. 2).
 Mouy, M. M. V. de — Castenskiold (G-C).
 Moyn, M. M. — Lerche (G).
 Mozart-Hansen, B. M. — Wedel-Heinen.
 Muir, A. S. — Hambro.
 Mundeling, A. J. I. V. — von Holstein H.
 Murphy, N. F. — Clauson Kaas.
 Mutch, F. B. — Skeel (æ. a).
 Muus, E. P. H. — Tramp-Trampe (d).
 Myhre, K. — von Zepelin.
 Müller, C. M. — Ladiges (æ).
 Münchenberg, U. E. M. — Bülow IV.
 Myrdal, A. — Linstow (y).
 Møhl, B. S. — von Scholten III.
 Møller, A. K. E. E. — Kaas I.
 —, A. M. — Bille II, 2.
 —, B. — Bardenfeth.
 —, E. — Krabbe D. (æ).
 —, E. T. — de Roepstorf.
 —, H. — Castenschiold (æ).
 —, K. M. D. — Krabbe D. (æ).
 —, L. B. — Løvenstjerne.
 —, M. — von Hielmcrone.
 Mønsted, O. E. M. — von Jensen.
 Mørch, H. F. — Kaas IV.
 Mørner, M. T. — Rosenkrantz (a).
 Nangle, B. — Bertouch I.
 Nanneson, A. G. M. — Barnekow I.
 Nathansen, E. C. — Clauson Kaas.
 Navarro, T. — Trolle.
 Navelins, M. A. — Adeler.
 Neckelmann, L. — Juul II.
 Neergaard, B. L. B. — von Munthe af Morgenstjerne (d).
 —, L. C. E. — Rantzac (G).
 Negendahl, D. J. J. C. — af Gyldenfeldt I.
 Neijberg, A. C. — Gyldenstjerne.

INDGIFTEDE KVINDER

Neil, E. M. — Bertouch I.
 Nejedlo, I. M. — Koefoed.
 Neopokoéwa, Z. T. — Bornemann III.
 Nerdrum I. — Koefoed.
 Neukirch, R. — Lindholm.
 Nicolaisen, G. — Bülow IX.
 Nicolaysen, R. — Knagenhielm.
 Nielsen, A. — Teilman.
 —, A. C. — Undall.
 —, A. M. — Bülow IV.
 —, A. R. — Rosenborg IV.
 —, E. — Rosenvinge.
 —, E. — von Scholten III.
 —, E. B. — Tillisch.
 —, E. C. — von Holstein H.
 —, E. C. — Rosenkrantz (y. f).
 —, E. F. M. A. — Treschow I, 1.
 —, E. M. — Clauson Kaas.
 —, G. — Treschow II.
 —, H. E. — Rosenkrantz.
 —, H. F. — Bauditz III.
 —, I. I. — Bille I.
 —, I. M. — Linstow (y).
 —, J. K. — Bülow (IX).
 —, J. V. — Buchwald G.
 —, K. — Rosenvinge.
 —, K. — Werenskiold (n).
 —, K. A. — Lütken (y).
 —, K. M. — von Arenstorff.
 —, K. M. B. — von Deden.
 —, K. S. — Plessen.
 —, M. — Benzon II.
 —, M. — Rosenvinge.
 —, M. E. K. — Bille II, 2.
 —, M. M. — Rosenvinge.
 —, N. — Hedemann III.
 —, O. H. K. — Skeel-Scheel (III).
 —, O. M. — Serène d'Acqueria
 —, R. O. — de Thurah.
 —, T. — von Kløcker I.
 Nienstædt, E. — Krabbe D. (æ).
 Niepoort, H. — Knuth K. (y).
 Nilson, T. W. M. — Bildt II.
 Nilssen, D. U. — Anker II.
 Nilsson, A. T. — Bildt II.
 —, E. — Anker (y. 1778).
 —, E. — Rosenkrantz (a).
 —, G. E. — Rosenkrantz (a).
 —, O. N. E. — Walkendorff (æ).
 —, V. H. A. — Tramp-Trampe (s-n).

Nimb, C. — Linstow (y).
 Nisbet, C. S. — Kaas (am).
 Nissen, E. D. — Hoppe.
 Nolcken, A. E. M. — Wardenburg.
 Nordbek, A. K. — Bauditz I.
 Nordsten, N. M. — Lerche II.
 Normelli, L. — von Schreeb.
 Norstrand, I. E. — Skeel-Scheel (R).
 —, K. M. L. I. — Wedell W.
 Nowaczek, A. — Bülow X.
 Nuppenau, K. — Obelitz (æ).
 Nyberg-Sonne, H. — Tillisch.
 Nyboe-Jørgensen, I. — Castenschiold (y).
 Nydahl, B. G. H. — von Schreeb.
 Nyholm, M. D. — Adeler.
 Nylén, K. M. — Thott.
 Nymberg, I. L. — Ahlefeldt-Laurvigén I.
 Nystad, G. — Neergaard (y. 1).
 Nystrøm, A. T. — Leth.
 —, E. M. — Ramel.
 Næraa, H. G. — Jermiin.
 Nøhr, J. — Obelitz (æ).
 Nøklebye, R. E. — Kaas IV.
 Nørbech, M. R. B. — Aubert I.
 Nørgaard, K. V. — Bülow VII.
 —, M. — Bornemann II.
 Nørmølle, E. M. — Lerche I.
 O'Brien, D. D. — Bertouch II.
 Oconnel, N. — Obelitz (æ).
 Odde, E. E. — Oldenburg.
 Oddershede, E. — Lasson.
 Offenhäuser, J. — Juel H.
 Ogden, M. I. — Rosenvinge.
 Ohland M. V. — Juel IV
 Ohlsen, K. — Schack.
 Ohrt, Y. — Mylius.
 Okkels, I. — Stemann III.
 Olesen, E. A. — Scheel-Scheele II.
 Oliver, H. — Tramp-Trampe (d).
 Olsen, A. C. — Høegh-Guldberg (y).
 —, A. E. K. — Benzon I, 3.
 —, A. F. P. — Lütken (a).
 —, A. M. — Barner (A).
 —, A. M. A. — Rosenvinge.
 —, E. — von Holstein R.

INDGIFTEDE KVINDER

- Olsen, E. — Lillieskiold.
 —, E. — von Lowzow (n).
 —, G. — Fischer.
 —, G. — Linstow (y).
 —, H. — Kaas IV.
 —, I. — Bille I.
 —, K. G. — Schack.
 —, N. — Obelitz (æ).
 —, O. A. — Serène d'Acqueria.
 —, O. C. H. — Benzon I, I.
 —, S. H. — Huitfeldt I.
 Olsson, B. — Tramp-Trampe (s-n).
 —, G. — Beck-Friis.
 —, I. A. — Aubert I.
 Olszewski, E. J. S. von — Obelitz (æ).
 Oppenheim, J. — Haugwitz Hardenberg Reventlow.
 Ougaard, L. — Bernstorff II.
 Oustad, I. — Aubert I.
 Oxenstierna af Korsholm och Vasa, M. G. — Beck-Friis.
- Pählmann, S. M. A. — Harbou (y).
 Pålsson, A. — von Scholten I.
 Paape, I. E. — de Hofmann.
 Paasch, F. — Moth.
 Pade, E. J. — Bertouch II.
 Pahl, I. — Scavenius I.
 Pallavicino, M. L. — von Holstein (d. II).
 Pallesen, J. — Lerche III.
 Palsby, H. — von der Maase.
 Paludan, G. de R. — Wedell W.
 Paludan-Müller, E. — Tillsch.
 Pape, A. M. — von Jessen.
 Pappenheim, P. W. A. K. S. R. — Raben.
 Parkin, E. — Lillieskiold.
 Paul, H. A. — Krabbe D. (y).
 Pauli, K. J. M. — Beck-Friis.
 Paus, L. — Løvenskiold (a. 1).
 —, M. M. — von Munthe af Morgenstjerne (d).
 Pedersen, A. L. — Hedemann (III).
 —, G. L. — von Sperling.
 —, G. M. — Obelitz (æ).
 —, H. M. O. — Fabritius-Tengnagel.
- Pedersen, I. C. — Scavenius I.
 —, K. — Bille II, 2.
 —, L. M. — Bang I.
 —, O. — v. Buchwaldt G.
 —, R. A. — Knuth Conradsborg.
 —, V. E. — Linstow (y).
 Peltz, F. M. — Løvenskiold (a. 1).
 Peronard, I. — Løvenskiold (a. 1).
 —, M. — Moltke (N).
 Perrochet, E. — Neergaard (y. 1).
 Persson, E. A. — Rosenkrantz (a).
 —, G. B. — Reedtz.
 Peschke, H. M. O. S. P. von — Buchwaldt P.
 Petersen, A. — Hoegh-Guldberg (y).
 —, A. — Cederfeld de Simonssen.
 —, B. L. — Bauditz II.
 —, B. M. S. — Moltke (g. 2).
 —, C. M. — Hedemann III.
 —, D. — Lillieskiold.
 —, E. — Bülow IX.
 —, E. — Hedemann III.
 —, E. L. — Oxholm.
 —, E. M. K. — Fabritius-Tengnagel.
 —, E. P. — von Holck (æ).
 —, G. — von Holstein H.
 —, H. — Moltke (N).
 —, H. I. B. — Buchwaldt G.
 —, H. M. — Neergaard (y. 2).
 —, I. — Hoff.
 —, I. — Scavenius I.
 —, I.-L. P. — Buchwaldt G.
 —, I. M. G. — von Holstein I.
 —, I. R. — von Späth.
 —, J. L. — Bauditz I.
 —, J. M. — Neergaard (æ-d).
 —, K. — Hedemann III.
 —, K. A. — Huitfeldt III.
 —, K. L. — Werenskiold (d).
 —, K. M. — Ahlefeldt-Laurvig II.
 —, L. W. — Krabbe D. (æ).
 —, N. — Hedemann III.
 —, N. — Bülow IV.
 —, S. M. — Kaas IV.

INDGIFTEDE KVINDER

- Petersen, V. G. K. — Dirckinck-Holmfeld.
 Peterssen, V. H. B. W. — Linstow (æ).
 Petersson, I. E. — Trolle.
 —, K. S. A. M. — Trolle.
 Petré, I. K. — Beck-Friis.
 Petterson Rantzien, E. C. — Dannekiold-Samsøe.
 Petterson, E. M. C. — Walkendorff (æ).
 Pettersson, R. — de Fontenay II.
 Petri, A. M. — Skeel-Scheel (R).
 Petrusson, I. A. — von Holstein I.
 Peyron, Y. J. H. A. — Ramel.
 Philip, I. — Lerche I.
 Philips, E. H. — von Bretton (æ).
 Philipsen, E. — Wichfeld.
 Pierrot, Y. — Le Normand de Bretteville.
 Piil, A. L. — Barner (A).
 Pink, K. D. — von Kløcker III.
 Piper, B. — Barnekow I.
 Pistolekors, O. — Ramel.
 Pleym, K. — Aubert I.
 Plum, I. E. D. — von Holck (æ).
 —, M. C. — Oldenburg.
 Poggensee, A. B. — Bille II. 2.
 Polack, A. — Barnekow II.
 Pommé, M. — Le Normand de Bretteville.
 Potthoff, I. — Wedel E. G.
 Poulsen, A. M. — Güntelberg.
 —, E. D. — Hegermann-Lindencrone.
 —, E. S. — Krabbe D. (æ).
 —, I. E. — Castenschiold (y).
 —, M. A. — Haxthausen II.
 —, O. — von Holck (y).
 —, P. A. — Høegh-Guldberg (æ).
 —, P. T. — Hauch (æ).
 Poussin, L. M. P. W. de La Vallée — Juel IV.
 Powell, A. P. — Oxholm.
 Povlsen, M. — Dannekiold-Samsøe.
 Preetzmann, K. M. — Ahlefeldt-Laurvig II.
 Prentice, V. D. — Treschow I, 3.
 Prescott, M. W. — Linstow (y).
 Pryadkin, N. N. M. — Reventlow.
 Prytz, A. (B). — Huitfeldt I.
 —, B. E. — Aubert I.
 Puggaard-Müller, A. H. D. — Rosenborg III.
 Quade, W. E. H. — Harbou (æ).
 Quinteros, R. T. — Ross (æ).
 Quist, A. L. — de Fontenay II.
 —, I. S. — Ahlefeldt-Laurvig II.
 Raaschou, M. — Hedemann I.
 Raffenberg, L. E. — Cederfeld de Simonsen.
 Rake, E. — von Beck.
 Ram, N. C. — Schimmelmänn.
 Ramm, A. — Benzon II.
 Ramsing, T. E. — von Holstein IV.
 Randall-Edström, C. — Gyldenstjerne.
 Rank, A. J. C. — Castenschiold (æ).
 Rasmussen, A. K. — Rømeling.
 —, A. M. — Schimmelmänn.
 —, B. — Oxholm.
 —, E. — Linde.
 —, E. K. — von Leunbach.
 —, E. L. F. H. — Gyldenkrone.
 —, E. M. — Gyldenkrone.
 —, E. M. — Linstow (y).
 —, G. — Wedell W.
 —, G. W. — Brockdorff (æ).
 —, H. R. — von Lowzow (n).
 —, J. E. — Obelitz (æ).
 —, K. — Tillisch.
 —, K. J. — Mylius.
 —, K. M. — Linstow (y).
 —, R. H. — Krabbe D. (æ).
 —, R. J. — Anker II.
 —, U. W. — Hauch (æ).
 Ravn, I. B. — Linstow (y).
 Reading, E. — de Falsen.
 Rebbierre-Laborde, M. — Rosenørn II.
 Rebøl, E. J. — Moltke (g. 2).
 Reccius, V. — Hedemann II.
 Recco, T. — Neergaard (y. 2).
 Reed, M. E. — Bornemann III.
 Refshauge, P. — Schaffalitzky de Muckadell.
 Reid, R. L. — de Svanenskiold.
 Reimers, L. E. — Aubert I.

INDGIFTEDE KVINDER

- Renouard, O. H. A. W. de —
de Fontenay, II.
- Repholz, G. — Høegh-Guld-
berg (y).
- Resch, K. D. — Løvenskiold
(a. 1).
- Reuss, C. af — Wedel E. G.
- Reuterskiöld, L. E. C. — Thott.
- Reventlow, O. von — Buch-
waldt P.
- Reventlow-Wittenberg, A. M.
— Reventlow.
- Reyes, E. — Trolle.
- Reymann, A. G. E. T. — Har-
bou (æ).
- Rhode, S. V. — Scheel-Scheele
V.
- Ribbeck, L. A. H. von — Har-
bou (æ).
- Richardson, J. — Wedell-W.
- Richelieu, D. M. L. du P. de
— Haxthausen I, Juul II.
- Richens, A. E. — Tillisch.
- Richter, B. M. E. G. — Juul
III.
- Rickers, M. M. — Schimmel-
mann.
- Riddervold, G. — Krabbe D. (æ).
- Rieckes, K. — de Hofmann.
- Ried, K. van — Hedemann III
- Rieder, D. — Sponneck (æ).
- Riis-Carstensen, M. — Bille I.
- Riisberg, E. K. — Haxthausen I.
- Ringnes, E. — Aubert I.
- Risom, E. — Reventlow.
- Rist, B. E. — Scavenius I.
- Ritzau, J. H. — Barnekow II.
- Robert, E. L. E. — Haxthausen I.
- Robyns, G. — Sternann III.
- Roderfeld-Lavs, M. — Bro-
ckenhuus L.
- Rogers, C. — Stibolt.
- Rohardt, D. — Holck, G. 2.
- Rosen, C. E. A. von — Ramel.
—, C. S. E. — Blixen-Finecke.
—, M. von — Moltke (H).
- Rosenblad, E. C. D. — Beck-
Friis.
- Rosenstand, A. A. S. — Røme-
ling.
- Rosenstand, N. — Skeel-Scheel
(R).
- Rosenthal, G. — Ladiges.
- Rosier, G. — Castenskiold
(G—C).
- Rossing, E. — von Sperling.
- Rotbøl, A. M. T. — Lasson.
- Rottbøll-Petersen, B. — de Fon-
tenay II.
- Roy, D. H. — von Holstein R.
- Ruben, J. R. — Tillisch.
- Rust, F. A. — Stibolt.
- Ruther, R. J. — Harbou (æ).
- Ræder, E. J. H. — Scheel-
Scheele III.
- Røhrs, L. — Treschow I, 3.
- Røine, I. — de Falsen.
- Rønne-Lotz, R. E. — Hede-
mann II.
- Røstbo, I. — Galtung II.
- Sagmo, J. — Rosenvinge (n).
- Sahm, M. M. — Neergaard
(æ. h).
- Sakai, T. — von Jessen.
- St. John, J. — Haugwitz Har-
denberg Reventlow.
- Sally, B. M. — Gyldenkrone.
- Salmonsens, R. — Wedel N.
- Samson, M. H. — Tillisch.
- Samson-Himmelstjerna, B. v. —
von Schreeb.
- Sand, A. E. — Walkendorff (y).
- Sandberg, E. — Anker II.
—, L. M. — Huitfeldt III.
- Sander, A. — Rosenkrantz
(y. f).
- , B. — Hauch (æ).
- Sandet, H. — Neergaard (y.2).
- Savigny, H. von — von Hobe.
- Schamaun, S. O. — Huitfeldt II.
- Schaumberg, E. E. — Linstow
(æ).
- Schepeler, S. I. M. V. — von
Holstein H.
- Scheven, A. von — Plessen.
—, J. L. E. — Schulin.
- Schibsted, G. — Huitfeldt I.
- Schierning, A. — Krieger IV.
- Schilpzand, I. R. — de Lichten-
berg.
- Schindler, I. D. — Aubert II.
- Schiøler, E. — Treschow II.
—, T. A. U. — v. Leunbach.
- Schjetlein, K. — Sundt.
- Schlanbusch, K. — Linde.

INDGIFTEDE KVINDER

- Schlichtkrull, K. — Casten-
schioeld (æ).
Schmedegaard, M. — de Hof-
mann.
Schmidt, M. M. — Bille II, 2.
—, N. K. — Lütken (æ).
Schmieder, R. — Clauson Kaas.
Schmiegelow, T. I. — Juul III.
Schmith, E. B. K. — Bülow VII.
Schnack, J. S. C. — Moltke (B).
Schneeko, G. — Wardenburg.
Schou, D. R. — Sparneck (æ).
—, J. A. — Schulin.
—, K. E. — Bülow V.
Schottmann, E. — Schulin.
Schram, E. — Werenskiold (n).
Schrayh, T. J. — Kaas I.
Schroder, A. L. H. — Ladiges
(æ).
—, D. C. — von Wasmer (y).
—, E. M. N. — de Lichten-
berg.
—, M. — Ross (æ).
Schuback, A. B. — Beck-Friis.
Schubert, I. L. A. von — We-
del E. G.
Schultz, C. — Benzon I, 3.
—, E. — Clauson Kaas.
—, G. — Moltke (N).
—, W. — Scheel-Scheele II.
Schurmann, A. L. — Bülow IV.
Schweigaard, T. — Anker III.
Schøler, E. K. — Conradt-
Eberlin.
Schönberg, J. M. H. A. B. v. —
Wedel E. G.
Scott, C. — Glücksbjerg I.
—, K. A. — Hambro.
—, M. E. E. — Linstow (y).
Seeley, E. B. — Wardenburg.
Segerdahl, K. A.-M. A. — Ro-
senkrantz (a).
Seiersen, E. I. — Schaffalitzky
de Muckadell.
Seip, I. M. — Bartholin III.
Sejersen, E. — Rosvinge.
Selchau-Hansen, H. — Skeel-
Scheel (a).
Sell, E. — Kaas IV.
Sellæg, A. H. — Kaas IV.
Selsing, I. M. — Bülow V.
Serrano, V. — Schulin.
Shaw, W. E. — Aubert I.
Shepherd, E. J. A. — Wibe.
Siboni, J. M. K. — von Holck (y).
Sierk, E. D. M. — Schimmel-
mann.
Siggerud, D. — Aubert I
Silva, L. — Trolle.
Simonsen, A. M. — de Lich-
tenberg.
—, E. M. — Clauson Kaas.
—, H. K. — Treschow I, 2.
Simpson, J. M. — Castonier.
Sinding, T. — Scheel-Scheele
IV.
Sinkule, B. A. — Høegh-Guld-
berg (y).
Sjölund, K. J. S. M. — Bildt II.
Sjövall, M. — Moltke (N).
Skaastrup, D. M. — de Lich-
tenberg.
Skarstedt, M. — Bildt III.
Skarstein, A. S. — Galtung II.
Skibsted, E. D. de F. — Knuth
K.
Skinhøj, K. — Obelitz (æ).
Skogen, L. — Anker II.
Skouenborg, K. — Neergaard
(æ. d).
Skougaard, S. H. — Anker II.
Skough, E. — Rosenkrantz
(y. f).
Skølstrup, N. S. — Arenfeldt.
Sloth, M. — Moth.
Slott, E. — Fønss II.
Slotto, L. M. — Galtung III.
Sluys, M. H. van — Clauson
Kaas.
Smedsdal, K. M. — von Hol-
stein (H).
Smith, I. E. — Bertouch I.
—, M. C. — Benzon I, 1.
—, S. E. M. — Hambro.
Sneedorff, se Wolf-Sneedorff.
Sneedorff-Willemoes, F. C. —
Bildt IV.
Sneidern, M. von — Danne-
skiold-Samsøe.
Snively, D. — Le Normand de
Bretteville.
Solsem, G. — Rosvinge (n).
Sommer, K. — Scheel(e) II.
Sonne, T. M. — Tillisch.
Sontum, D. — de Falsen.
Spade, K. A. — Mylius.

INDGIFTEDE KVINDER

- Spangenberg, E. — von Jessen.
 Sparre af Søfdeborg, E. A. T. — Reventlow.
 Spartvedt, L. J. — Aubert I.
 Spencer, W. B. J. — Sponneck (æ).
 Spendrup, E. A. J. — Trolle.
 Speyer, K. — Neergaard (y. 1).
 Spjeldnæs, J. — Huitfeldt (II).
 Sporon-Fiedler, V. — Schaffalitzky de Muckadell.
 Sprechler, B. — Tillisch.
 Squires, J. S. — Krabbe Ø.
 Staack-Christensen, K. B. — Fabritius-Tengnagel.
 Stadler, E. P. — Herbst.
 Stannius, M. C. — Clauson Kaas.
 Stavnsø, M. — Lillieskiold.
 Steckhahn, A. E. M. — Bülow IX.
 Stedingk, M. E. G. von — von Schreeb.
 Steere, M. — Brockenhuus S.
 Steeze, L. E. — Rosenvinge.
 Steffensen, S. F. A. — Serène d'Acqueria.
 Steholt, E. — von Holstein H.
 Stein, A. — Harbou (æ).
 Steinbock, S. M. — v. Leunbach.
 Steincke, E. M. M. — Scavenius I.
 Stengade, C. — Leth.
 Stenke, L. — Gyldenkrone.
 Stenman, A. M. — Bildt IV.
 Stephensen, A. V. — Sponneck (æ).
 —, H. S. — Stemann III.
 Steprath, M. — Lillieskiold.
 Sterlin, R. — Scavenius I.
 Sternberg, F. R. M. von — Plessen.
 Sterner, U. V. M. — Gyldenstjerne.
 Sti, O. — Rosenvinge (n).
 Stinson, N. M. — Castenschiold (æ).
 Stockton, H. — Skeel (y. a).
 Stoholm, P. T. — Haxthausen III.
 Stoltenberg, E. — von Munthe af Morgenstjerne (n).
 Strand-Vasaasen, E. — Kaas IV.
 Strandmark, V. T. — Barnekow I.
 Strange, S. — Rømeling.
 Strout, C. R. — Knuth K.
 Stryger, R. — Lasson.
 Strømberg, G. — Løvenstjerne.
 Strømfelt, C. M. — Thott.
 Strømme, M. — Aubert I.
 Strøyberg, K. M. — Neergaard (æ. d).
 Styrrer, A. Y. — Wedell W.
 Stöcker, M. — de Hofmann.
 Størmer, H. — Løvenskiold (a. 1).
 Suarez, J. L. — Hoppe.
 Suenson, C. H. E. — Scheel-Scheele II.
 Sundahl, H. — von Ellbrecht.
 Sundberg, I. K. — von Holstein II.
 Sundt, I. — von Munthe af Morgenstjerne (n).
 Swanstrøm, R. L. M. — Aubert I.
 Svarre, E. (L). — Undall.
 Svege, A. — Aubert I.
 Sven, U. H. — de Fontenay II.
 Svendsen, B. — von Deden.
 —, H. A. M. — de Lichtenberg.
 —, K. — Kaas IV.
 —, R. R. — Castonier.
 Svenilsson, E. V. A. — Gyldenstjerne.
 Svenningsen, S. H. — von Kløcker III.
 Svensson, I. — Scheel-Scheele.
 —, S. — von Lowzow (n).
 Svenøe, A. — de Falsen.
 Sverdrup, G. — Aubert I.
 —, U. — Kaas IV.
 Swift, M. F. — Wichfeld.
 Sydow, G. M. G. v. — Rosenkrantz (a).
 Syrig, O. A. E. — Obelitz (æ).
 Sæther, B. L. — von Kløcker III.
 Søslnæs, H. I. — von Kløcker III.
 Søltoft, M. H. — Ramel.
 Søndberg, I. — Benzon II.
 Sønnerholm, R. E. — von Holstein I.
 Sønderskov, A. — Clauson Kaas.
 Sønnerup, B. — Wedel N.

INDGIFTEDE KVINDER

- Sørensen, A.-L. — von Lowzow (d).
 —, A. P. — Le Normand de Bretteville.
 —, B. — de Lichtenberg.
 —, B. J. D. — Kaas I.
 —, G. E. M. K. — Haxthausen III.
 —, I. — Rosenvinge.
 —, I. F. — Leth.
 —, M. B. — Moth.
 —, M. S. — Rosenvinge.
 —, R. — Hedemann III.
 —, R. A. — Scavenius I.
 —, S. M. — Neergaard (y. 1).
 Tafdrup, B. — Neergaard (y. 2).
 —, U. — Neergaard (y. 2).
 Tajan, A. — Ross (æ).
 Tambour, K. — Lerche III.
 Tandberg, C. — Koefoed.
 —, H. — Løvenskiold (a. 1).
 Tandberg, N. — von Munthe af Morgenstjerne (n).
 —, S. — Knagenhielm.
 Tang, J. — Kaas I.
 Tangen, M. — Aubert I.
 Tarp, J. M. — Trampe (d).
 Tauber-Lassen, I. — Rosenvinge.
 Taylor, W. M. — Sponeck (æ).
 Tee, M. J. — Benzon I, 1.
 Teisen, J. S. A. — Tillisch.
 Teliander, E. H. — Bildt III.
 Tell, E. L. M. — Kaas IV.
 Temple de Rougemont, S. R. L. du — Glücksbiørg I.
 Tengstedt, B. — Castenschiold (æ).
 Terndrup, G. — von Holstein R.
 Tersmeden, H. M. — Ramel.
 Tesdorff, F. P. — Ahlefeldt-Laurvigen I.
 Teschke, E. L. H. — Linstow (æ).
 Thamsen, E. — Bülow V.
 Theisen, A. M. — Bardenfleth.
 Therkildsen, E. A. — Bille II, 3.
 Theuer, D. A. L. — Reventlow.
 Thiel, B. L. — Conradt-Eberlin.
 Thode, H. J. — Ahlefeldt-Eskildsmark.
 Tholstrup, E. G. S. — Reedtz-T. —, I. — Lerche (G).
 —, M. E. — Gyldenkrone.
 Thomas, G. L. E. — Bang I.
 Thomassen, B. — Kaas IV.
 Thomle, R. D. — Bülow V.
 Thompson, I. M. D. — Kaas IV.
 Thomsen, E. M. K. — Lillien-skiold.
 —, K. M. — Castenschiold (y).
 —, M. M. — Hoppe.
 —, S. — Hoff.
 Thonning K. M. — Lerche III.
 Thorbek, S. — Moltke (N).
 Thorbjørnsen, I. — Anker III.
 Thorén, B. — Ramel.
 Thorngreen, D. — von Holstein H.
 Thorpe, B. M. de S. — Linde.
 Thorsen, G. — Castenschiold (æ).
 —, K. A. — Krabbe D. (n).
 —, L. — Werenskiold (n).
 Thrane, A. D. M. — Bang (æ).
 —, J. — Moltke (N).
 Thygesen, L. G. — Neergaard (y. 1).
 Timm, E. C. M. — de Fontenay II.
 Tjäder, E. — Obelitz (æ).
 —, V. — Rosenvinge.
 Toll, B. C. A. M. L. — Wichfeld.
 Tollefsen, E. — Kaas (n).
 Tophøj, H. — Wedel.
 Topsøe-Jensen, E. — Koefoed.
 Torp, A. — Anker II.
 Totten, G. — Molderup.
 Toxværd, E. J. — von Holck (æ).
 Tracy, A. — Lillien-skiold.
 Tranca, B. R. — von Kløcker I.
 Transø, M. L. — Blixen-Finecke.
 Trautner, K. B. — Neergaard (y. 1).
 Treviño, O. E. B. — Bertouch II.
 Trimborn, C. M. A. — von Hobe.
 Trock-Jansen, L. — Treschow II.

INDGIFTEDE KVINDER

- Trondsen, M. R. — Galtung III.
 Troost, I. S. F. — Tramp-Trampe (d).
 Turner, J. B. — von Huth.
 Tuxen, E. — Fønss II.
 —, E. O. — Stibolt.
 —, E. V. — von Holck (y).
 Tveit, B.-G. — Galtung I.
 Tveteraas, K. R. — Huitfeldt II.
 Tychsen, G. S. A. — Juel H.
 Towle, K. F. — von Beck.
 Tønder, E. A. — Moltke (y. a).
- Ugbla, M. K. — Barnekow I.
 —, M. S. A. C. — Beck-Friis.
 Uhlén, K. G. — Tillivsh.
 Uhlendorff, O. J. G. — Treschow II.
 Uhlig, A. H. E. — Ahlefeldt-Laurvig III.
 Uldall, M. — Castenskiold (y).
 Ulrich, B. — Bülow IX.
 Underland, G. — von Lowzow (n).
 Ungstrup, U. G. — Rosenvinge.
 Urwin, M. — Rosenvinge.
- Vaag, A. L. — von Kløcker IV.
 Waage Petersen, E. V. — Schafalitzky de Muckadell.
 Wachtmeister af Johannishus, A.-M. — Ramel.
 —, B. E. — Beck-Friis.
 —, C. E. — Trolle.
 —, E. M. — Trolle.
 —, H. B. — Thott.
 —, U. F. E. — Castenskiold (G-C).
 Wade, G. — von Beck.
 Wadstein, A. J. — Barnekow I.
 Vagen, S. — Galtung II.
 Wagener, A. R. A. — Lillien-skiold.
 —, E. K. P. — Herbst.
 Vagn-Hansen, I. C. J. — Lerche (G).
 Wagner, W. — Aubert II.
 Wahlgren, A. V. — Anker II.
 Valaory, E. L. — Moltke (H).
 Valentiner, E. J. — Juul II.
- Valentiner-Branth, B. — Skeel-Scheel (E).
 Walker, C. M. — Barnekow I.
 Vallano, C. d'A. — Ferri.
 Vallée, G. I. A. Z. — de Falsen.
 Vallentin, R. — Brockdorff (æ).
 Walther, E. — Kaas IV.
 Warming, G. — von Holstein H.
 —, I. C. L. E. — Bang I.
 Warrer, K. — Bardenfleth.
 Warrington, R. — Rosenkrantz (y. f).
 Vasini, L. — Ross (æ).
 Vasstveit, K. — Wedel J.
 Waterhouse, F. — von Wasmer (y).
 Watson, M. M. — Rosenvinge.
 Weber, A. E. — Treschow I, 2.
 Wedderkop, M. v. — Ladiges (æ).
 Wedege, I. M. — Stockfleth.
 Wedel, D. F. M. A. von — Schimmelmänn.
 Wedgwood, S. F. — Vind.
 Védy, S. J. M. — Benzon II.
 Weibull, K. — Rosenkrantz (a).
 Weiss-Ernst, C. N. A. A. — Fønss II.
 Vejlø, E. T. E. — Neergaard (y. 1).
 Wellejus, K. — Høegh-Guldberg (y).
 Welling, A. C. — Moltke (g. 2).
 Wenck, E. J. W. — Aubert II.
 Wendell, D. — Neergaard (y. 1).
 Wenk, B. J. — Benzon II.
 Wennerberg, S. — Bildt I.
 Wennerwald, A. M. — Knuth K.
 Wercoc, A. — Anker III.
 Verland, L. — Lütken (y).
 Wernberg, E. M. — Benzon II.
 Werner, B. E. M. — Treschow I.
 Werner, E. — Knuth K.
 Wersäll, U. E. C. — Beck-Friis.
 Veselovski, N. B. — Lütken (a).
 Wessel, A. M. L. — von Kløcker III.
 —, N. — Treschow I.
 Wessmann, A. I. — Bildt II.
 Vester, K. — Neergaard (y. 2).
 Westerberg, O. C. — Tramp-Trampe (s-n).

INDGIFTEDE KVINDER

- Vestergaard, P. E. — Høegh
Guldberg (y).
Vesterlund, A. E. — Trolle.
Westin, C. E. M. — Barnekow
(æ).
Westrell, A. M. L. — Bildt IV.
Westrup, A. A. de P. — von
Holstein L.
—, R. W. S. — Arenfeldt.
Vett, O. — Wedell-W.
Wettre, R. — Ramel.
Wetzel, E. B. — Stockfleth.
Whittle, A. C. — Bertouch I.
Wiert, A. G. — Knagenhielm.
Wibolt, E. — Tillisch.
Wiborg, M. — von Lowzow (n).
Widener, J. — Wichfeld.
Wiegardt, A. — Jermin.
Wietersheim, G. A. T. v. —
Wardenburg.
Wigert, S. — von Holstein R.
Vik, M. T. — Galtung II.
Wilhelmsen, A. C. — Løvens-
skiold (a. 1).
Wilhjelm, G. D. — Ahlefeldt-
Laurvig III.
Wilhjelm, L. — Dannefskiold-
Samsøe.
—, M. M. — Neergaard (y. 1).
Wilkinson, J. M. — Knagen-
hielm.
—, R. — Bertouch I.
Willer-Andersen, B. — Krabbe
D. (æ).
—, E. — Blücher af Altona.
Wimmelmann, T. H. — Bülow
IV.
Wimmer, A. — Huitfeldt I.
Winbauer, E. C. — Rømeling.
Winckler, C. — Knagenhielm.
Winkelhorn, A. — Castenskiold
(æ).
Wintermark, I. T. — von Jessen.
Winther, E. C. — Lillienfskiold.
—, L. — Barner (V).
Wintherlund, E. M. — von
Linstow (y).
Viscount, O. — Treschow I, 3.
With, A. H. — Huitfeldt II.
Wityshin, A. — Oxholm.
Witzke, I. L. G. — Bille I.
Vliet, O. van der — Brocken-
huus S.
- Voetmann, I. — Krabbe D. (y).
Vogler, A. — Harbou (æ).
Vogt, T. — Kaas (n).
Voight, J. — Ahlefeldt-Laurvig
II.
Voldum-Larsen, F. M. —
Scheel(e) III.
Wolf, M. C. — Kaas II.
—, S. E. — Tillisch.
Wolf-Sneedorff, L. M. E. —
Bang I.
Wollebæk, G. E. — Wibe.
Vollertzen, I. M. B. — Fischer.
Woodhouse, M. F. — Bertouch I.
Woolworth-Hutton, B. — Haug-
witz Hardenberg Reventlow.
Worcester, M. J. — Rosenvinge.
Voss, E. M. — Rømeling.
—, M. — Lerche I.
—, M. V. — von Deden.
Wrangel, G. M. H. — Rosen-
krantz (a).
Wrangel von Brehmer, E. A. C.
— Thott.
Wrangel von Brehmer, M. —
Ramel.
—, U. — Treschow I, 2.
Wright, K. A. — Obelitz (æ).
—, M. W. — Moltke (g. 1).
Wuthenau, M. I. C. von —
Plessen.
- Zachariasen, G. — von Jessen.
Zaddach, M. E. — Harbou (æ).
Zebitz, T. — Moth.
Ziegler, E. — Reedtz (-Thott).
—, J. A. — Stibolt.
Zimmermann, R. von — Schack
Zoruella, J. — Adeler.
- Ødegaard, A. S. — Galtung III.
Øgren, B. — Anker II.
Øllgaard, E. — Moltke (H).
—, G. V. — de Fontenay II.
Ørnfeldt, V. — Haxthausen II.
Ørregaard, L. F. — Lüttichau.
Oertzen, R. C. M. von — We-
del E. G.
Ørum-Jensen, E. — Castonier.
Øst-Jacobsen, S. F. — Linstow
(y).
Østberg, S. R. — Ramel.

REGISTER

over

INDGIFTEDE (MANDLIGE)

- Aagesen, V. — Berner.
 Åkerhielm, af Margrethelund,
 G. S. V. — Løvenskiold (f).
 Åkesson, C. O. J. — Gylden-
 stjerne.
 Aalborg, E. A. — von Holck
 (æ).
 Aall, C. N. B. — Kaas IV.
 Aandewiel, H. — von Lowzow
 (n).
 Aars, F. — Aubert I.
 Aarvold, H. — von Munthe af
 Morgenstjerne (n).
 Abafalvy, K. — Kaas III.
 Abildhøj, I. F. — Clauson Kaas.
 Abrahamsen, O. — Fabritius-
 Tegnagel.
 —, O. K. — Brockdorff (æ).
 Adelsborg, F. H. — Gylden-
 stjerne.
 Adelswård, E. G. D. — Beck-
 Friis.
 Adlercreutz, C. J. F. — Trolle.
 Adolph, A. J. — Gyldenkrone.
 Agnew, G. K. — Schaffalitzky
 de Muckadell.
 Airy, L. L. — Harbou (æ).
 Algreen-Ussing, H. — Rantzau
 (G).
 Almeida Carrasco, J. E. de —
 von Holck (y).
 Alshauge, E. P. — Berner.
 Ammentorp, A. — Adeler.
 —, H. A. — Neergaard (y. 2).
 Amundsen, I. W. — Wibe.
 Andersen, C. P. O. — Bülow IX.
 —, E. — Benzon II.
 —, E. A. — Neergaard (y. 2).
 —, H. C. — Skeel-Scheel (R).
 —, I. — von Holck (æ).
 —, J. R. — Stemann III.
 —, K. K. — Kaas I.
 —, L. E. — Lasson.
 Anderson, A. — Rømeling.
 Andreassen, P. V. — Weren-
 skiold (d).
 André, E. A. F. — Bildt III.
 Anthon, E. H. J. — Bülow IX.
 Appel, A. — von Nutzhorn II.
 Arendrup, A. V. — Rosen-
 krantz (y. f).
 Argerich, G. J. — Adeler.
 Arildskov, M. — Moth.
 Arkell, J. H. — Huitfeldt I.
 Armanni, E. G. P. — Løven-
 skiold (a. 1).
 Armfelt, C. A. R. L. — Hoppe.
 Arnott, T. — Bülow V.
 Arntzen, J. L. — de Falsen.
 Arrø, O. H. — Bülow VII.
 Arvin, H. — Neergaard (y. 1).
 Ashton, F. W. — von Wasmer
 (y).
 Asker, C. F. C. — Bildt I.
 Askholm, M. I. — Skeel-Scheel
 (III).
 Astrup, T. — Tillisch.
 Aurdal, L. — Anker III.
 Auster, R. — Aubert I.
 Awl, E. M. — Le Normand de
 Bretteville.
 Azémar, A. C. C. — Aubert II.
 Bachke, P. M. A. — Aubert I.
 Backer, J. F. B. — Huitfeldt II.
 Backer-Grøndahl, F. — Løven-
 skiold (a. 1).
 Bagge, A. L. H. — Rømeling.
 Bahre, E. C. L. — Løvenskiold
 (a. 1).
 Baker, J. R. — Oldenburg.
 Balbach, W. P. — Castonier.
 Balle, N. E. — de Svanen-
 skiold.
 Balleroy, P. C. H. de la C. de —
 von Munthe af Morgenstjerne
 (n).
 Balsan, C.-H. — Glücksbjerg II.
 Bang, H. — Hegermann-Lin-
 denchrone.
 —, H. O. — Aubert I.
 —, H. V. — Kaas I.
 —, M. — Knuth W.
 Barfod, A. — Barner (V).

INDGIFTEDE MÆND

- Barsøe, B. — Knuth C.
 Bartenbach, H. J. — von Wasmer (y).
 Batt, N. — Oxholm.
 Bay, C. — Wedell W.
 Bay, H. — Oxholm.
 —, O. — Scheel-Scheele II.
 Bayer, C. — Skeel-Scheel (E).
 Bech, C. A. R. — Lütken (æ).
 —, T. A. — von Holstein H.
 Bechshøft, H. W. — Tramp-Trampe (d).
 Beck, H. C. — von Scholten I.
 Beeken, T. H. — Castenschild (y).
 Beer, W. B. — Oldenburg.
 Befrits, A. G. — Neergaard (y. 2).
 Begtrup, E. W. — Hedemann II.
 Behrendt-Poulsen, P. E. — Krabbe D. (æ).
 Bendtsen, H. — Kaas I.
 Bennet, A. V. — Thott.
 —, B. G. A. — Barnekow (æ).
 —, C. J. J. D. — Thott.
 Bennett, A. E. P. — Huitfeldt I.
 Bennewitz, G. — Holck, G. 2.
 Bentsen, A. H. V. — Tramp-Trampe (d).
 Bendtzrød, H. — von Lowzow (n).
 Bentzen, N. — Juel H.
 Benzon, N. — Bauditz.
 Berentsen, A. B. — Knagenhielm.
 Berg, E. — de Falsen.
 Berg von Linde, H.-W. S. — Ramel.
 —, S. W. — Tramp-Trampe (s-n).
 Bergroth, G. — von Hadeln.
 Bergstrøm, A. A. J. — Falkenskiold.
 Berndorff, W. C. — Brckodorff (æ).
 Berthel, K. — Haxthausen I.
 Bertrand, J. — Moltke (g. 2).
 Biermann, J. F. — Kaas (n).
 Biger, S. — von Hadeln.
 Bisted, K. — Werenkiold (d).
 Bitsch, P. — Castenschild (æ).
 Biørn, E. M. Q. — Krabbe D. (æ).
 Bjerre, A. — Cederfeld de Simonsen.
 Bjørgeengen, P. — Linde.
 Blach, J. — Knuth Christiansdal.
 Blakstad, E. G. — Kaas IV.
 Blichert-Hansen, O. — Neergaard (y. 1).
 Blida, A. — de Hofmann.
 Blinne, A. — Ladiges (æ).
 Blix, N. J. — Linde.
 Bloch, S. H. — Krieger I.
 Blohm, G. T. — Ahlefeldt-Laurvig III.
 Blom, C. — Wedel J.
 Blomquist, S. E. — Bauditz III.
 Blomqwist, C. G. G. — Harbou (y).
 Blum, R. — de Hofmann.
 Blume, O. — Bülow IV.
 Bock, C. J. R. — Wedell W.
 Bock von Wülffingen, E. G. — Reventlow.
 Boe, H. — Kaas IV.
 —, N. A. — Aubert I.
 Boeck, J. F. H. E. — von Späth.
 Boehm, A. — Bille I.
 Boesgaard, H. — Kaas (d).
 Bolotin, W. E. — Scavenius I.
 Boncompagni-Ludovisi, A. — Bildt IV.
 Bonde, A. E. J. — Neergaard (y. 2).
 Bonsor, B. C. — Hambro.
 Borch, N. O. — von Holck (y).
 Borge, J. O. — Knuth C.
 Boris-Møller, C.-G. F. — Barnekow (æ).
 Borregaard, E. — Neergaard (y. 1).
 Borris, N. C. — Rosenvinge.
 Boswell, J. P. D. — Haugwitz Hardenberg Reventlow.
 Botfeldt, N. E. R. — Fabritius Tengnagel.
 Boye, N. — Brockdorff (æ).
 Boyès, H. — de Falsen.
 Braback, W. — Obelitz (æ).
 Brabazon of Tara, J. T. C. — Krabbe Ø.
 Brandenstein, H. G. von — Tramp-Trampe (s-n).

INDGIFTEDE MÆND

- Brandt, O. A. E. — Bartholin III.
 Branner, H. C. — Molderup.
 Brecke, L. A. — Kaas IV.
 Bredmose, E. J. — von Holstein H.
 Bredow, M. W. von — Wedel E. G.
 Bredsted, A. — Bülow VII.
 Breme, C. H. — von Hobe.
 —, G. — von Hobe.
 Briand de Crèvecoeur, E. — Scavenius I.
 Brill, W. — Wibe.
 Brinch, T. — Lillienskiold.
 Broch, B. E. — Anker II.
 Brock, G. F. O. — Bardenfleth.
 Broglie, J. A. M. A. de — Glücksbjerg I.
 Brown, B. C. — von Bretton (æ).
 Brownell, W. A. — Harbou (æ).
 Brunström, S. M. K. T. — Løvenstjerne.
 Brustad, B. A. — Scheel-Scheele III.
 Bruun, A. L. — Arenfeldt.
 —, C. L. — Teilman.
 —, G. — Skeel-Scheel (E).
 —, H. C. C. L. — von Ellbrecht.
 —, H. H. — Lütken (a).
 —, J. — Reventlow.
 —, T. B. — Aubert I.
 Brühler, E. C. — Holck, G. 2.
 Brynolf, L. M. I. — Beck-Friis.
 Brække, O. — de Falsen.
 Buch, K. O. C. N. — Knuth K.
 Bugge, C. — Werenkiold (n).
 Buhl, P. B. — Koefoed.
 Bull, J. A. — von Kløcker III.
 Bullock, E. — von Wasmer (y).
 Burger, M. R. — Skeel-Scheel (R).
 Busche-Haddenhausen, C. O.
 H. von dem — Wedel E. G.
 Busck, A. T. — Hegermann-Lindencrone.
 Busse, R. — von Hobe.
 Bygbjerg, H. V. — Schaffalitzky de Muckadell.
 Bügler, B. A. — Gyldenstjerne.
 Bützow, O. — von Holstein H.
 Bøgelund-Jensen, S. — Tramp-Trampe (d).
 Bøggild, S. S. B. — Rosenvinge.
 Bøhling, H. — von Huth.
 Calvert, A. F. W. — Rosenkrantz (a).
 Cappelen, C. — Kaas IV.
 Carlé, H. — von Hobe.
 —, L. — Benzon I, 1.
 Carlheim-Gyllensköld, A. B. G. — Castenschiold (æ).
 Carlsen, J. M. — Conradt-Eberlin.
 Carlsen, O. K. J. — Undall.
 Carlson, C. J. — Knuth K.
 Carlsson, C. — Huitfeldt II.
 Carstensen, C. M. — von Gersdorff A.
 Castberg, F. — Anker III.
 Cavallin, S. S. C. — Rosenkrantz (a).
 Chaldecott, J. J. — von Kauffmann.
 Chamberlain, N. B. — Lerche (G).
 Chapple, L. A. — Bertouch I.
 Charlesworth, M. E. — Linde.
 Chatterton, F. G. — Benzon I, 1.
 Chauvin, G. — von Munthe af Morgenstjerne (n).
 Cheylard, R. V. de — Le Normand de Bretteville.
 Chrisander, B. — Neergaard (y. 2).
 Christensen, B. B. — Rosenvinge.
 —, B. Lehmann — Neergaard (y. 1).
 —, H. — Ahlefeldt-Laurvig II
 —, H. — von Holstein R.
 —, K. — von Späth.
 —, O. — Linstow (y).
 —, R. — Lason.
 —, S. — Werenkiold (d).
 Christiansen, B. — de Hofmann.
 —, J. P. — Moth.
 —, W. — de Hofmann.
 Christoffersen, C. F. V. C. — von Arenstorff.
 Christophersen, H. — Wibe.
 Clan, E. J. — Bülow IX.

INDGIFTEDE MÆND

Clausen, B. V. — Juel IV.
 —, E. — Rosenkrantz (y. f).
 —, J. — Hoff.
 —, K. B. — Ahlefeldt-Laurvig III.
 —, P. — Ahlefeldt-Laurvig II.
 —, S. H. — Wleügel.
 Clausen, V. — Lütken (y).
 Cleland, H. N. — Trolle.
 Clemmesen, E. — Ahlefeldt-Laurvig III.
 Cleve, K. W. D. von — Holck, G. 2.
 Collett, J. — de Falsen.
 Cordes, O. — Lerche I.
 Coronéos, A. — von Holstein H.
 Cotter, F. C. — Conradt-Eberlin.
 Cottrelle, M. L. G. B. — Lüttichau.
 Courvoisier, N. O. — Barnekow I.
 Cranner, C. — Barner (V).
 Croiter, H. — Wardenburg.
 Cronhielm af Hakunge, C. A. P. — Trolle.
 Crozier, W. D. — Bertouch I.
 Cuthbert, E. G. — Benzon I, 1.
 Daan, G. — Aubert I.
 Dahl, T. — Aubert I.
 —, W. F. J. S. — Benzon II.
 Dahlberg, K. A. B. — Rosenkrantz (a).
 Dahlkild, F. P. — Sehested (y).
 Dahlmann, C. O. — de Fontenay II.
 Dalborg, S. W. — Walkendorff (æ).
 Dalitz, S. L. — Bauditz II.
 Dam, A. P. S. — Scavenius I.
 —, T. — Moltke (N).
 Dambski, V. — Ahlefeldt-Laurvig I.
 Dambæk, M. — von Deden.
 Dammond-Jensen, O. G. — Clauson Kaas.
 Damsleth, R. — Knagenhielm.
 Danielsson, A. — Barnekow (æ).
 Dannin, I. M. A. — Brockdorff (æ).
 Dareing, R. H. — von Deden.
 Dargaetz, R. R. — Linde.

Deichmann, P. — von Hobe.
 De la Gardie, P. H. A. — Løvenskiold (f).
 Delahousse, A. E. J. — Scheel-Scheele II.
 Denis, A. — Glücksbiereg (y).
 Dessau, E. — Neergaard (y. 2).
 Dessen, A. — Anker III.
 Dickmeiss, P. — Moltke (y. a).
 Diebold, F. A. — Harbou (æ).
 Doderer, H. von — Buchwaldt P.
 Domahidy de Domahada, A. von — Kaas III.
 Doreng, O. — Haxthausen I.
 Dorofejeff, A. M. — von Holstein H.
 Dorwent, F. — von Hadeln.
 Drakenberg, H. — Ramel.
 Drewe, W. — Wedel.
 Dreyer, C. C. B. — Bille I.
 —, P. C. H. — Neergaard (y. 2).
 Dufour, P. E. — Skeel-Scheel (R).
 Duncan, A. A. — Krabbe Ø.
 Dundas, R. — Remeling.
 Duurloo, J. P. — Neergaard (y. 2).
 Dybbroe, C.-H. K. — Lillienkiold.
 Dyckhoff, A. — von Hobe.
 Dyrberg, H. — Rosenvinge.
 Ebbe, A. E. S. — Brockdorff (æ).
 Ebbesen, O. — Rosenvinge.
 Ebbestad, J. C. — Bille II.
 Eckbo, C. L. — Huitfeldt II.
 Edinger, H. — Herbst.
 Edwardsen, E. A. — Neergaard (y. 1).
 Eefsen, P. V. — Obelitz (æ).
 Egeboe, E. A. H. — Krabbe D. (æ).
 Eggert, K. H. P. — Neergaard (æ. d).
 Ehnhuus, H. W. — Hedemann II.
 Ehrensward, E. W. F. — Løvenstjerne.
 Ehrnrooth, A. E. — Schack.
 Eide, I. — Galtung I.
 Eidem, P. L. — Anker III.
 Eie, N. — Anker II.

INDGIFTEDE MÆND

- Eikås, L. — Anker III.
 Ejlers, C. E. — Fønss II.
 Ekeroth, C.-G. P. — Thott.
 Ekstrand, M. R. — Walkendorff (æ).
 Ekstrøm, C. H. T. — Moltke (H).
 Elleri, A. — von Munthe af Morgenstjerne (n).
 Elphinstone, A. C. V. — Hambro.
 Eng, C. B. J. — Gyldenstjerne.
 Enge, O. N. — Rosenvinge (n).
 Engelbreth-Holm, J. — Tillisch.
 Engell, F. — Bülow IX.
 Engelhardt, M. — Ahlefeldt-Laurvig III.
 Engsig, J. P. — von Holstein H.
 Ericsson, J. S. — Neergaard (y. 2).
 Eriksen, A. — von Bretton (y). —, H. A. — Benzon I.
 Eriksson, E. G. — Gyldenstjerne. —, S. — Kaas IV.
 Ernst, H. — Neergaard (y. 1).
 Eskildsen, S. A. — de Thurah.
 Espersen, J. — de Lichtenberg.
 Esrum, O. — Skeel-Scheel (E).
 Essen, O. N.-F. von — Beck-Friis.
 Estrup, J. — Skeel (æ. a). —, N. R. — Wedell W.
 Ewald, H. — Skeel-Scheel (III).
 Ewaldsen, H. — Moth.
 Ewert, A. — Linde.
 Evensen, R. — Scheel-Scheele III.
 Exner, A. H. W. — Scheel-Scheele V.
 Faber, K. H. — Lerche I.
 Fabricius, H. R. — de Thurah.
 Fagerlund, H. M. — von Kløcker I.
 Fairbanks, J. P. — Moltke (æ.a).
 Falck, P. L. — Bauditz I.
 Falk-Larsen, F. — Skeel-Scheel (E).
 Falking, H. — Teilman.
 Farley, C. V. — Galtung II.
 Feher, P. — Knagenhielm.
 Fehr, J. von der — Huitfeldt III.
 Feilberg, K. P. — Stockfleth.
 Feldthusen, K. G. — Bille II, 2.
 Fellows, R. A. — Glücksbiereg I.
 Fiedler, R. H. — von Beck.
 Filseth, J. — Krabbe D. (y).
 Filskov, T. — Linstow (y).
 Flaata, S. — Kaas IV.
 Flach, S. E. O. S. — Neergaard (y. 1).
 Flammer, E. — Bülow IV.
 Flon, G. B. L. de — Neergaard (y. 2).
 Flood, H. — Neergaard (y. 2).
 Florentz, M. A. R. — Løvenskiold (a. 1).
 Floto, R. — Reventlow.
 Fock, H. H. — Ramel.
 Foldskov, H. P. — von Holck (æ).
 Folting, N. O. W. — de Fontenay.
 Foratti, B. — Ferri.
 Forchhammer, E. — de Thurah.
 Forrest, S. — Treschow II.
 Fossum, B. J. — Wedel J.
 Fouchardière, R. de la — Glücksbiereg II.
 Fournais, E. — Hedemann II.
 Francke, J. — Ramel.
 Frank, K. — Hedemann II.
 Fredholm, U. C. G. — Bildt III.
 Fredlund, G. D. — Ramel.
 Fredriksen, K. — Anker II.
 Freiberg, H. — von Sperling.
 French, J. — Serène d'Acqueria.
 Frey, K. — Linstow (æ).
 Fries, J. — Buchwald G.
 Friis, C. A. — Krabbe D. (æ).
 Frisk, A. C. — Beck-Friis.
 Fugger von Babenhausen, G. K. H. C. — Plessen.
 Fugleberg, O. — Galtung II.
 Fuller, C. H. F. — Hambro.
 Fürst, C. A. — Reventlow. —, W. — Stibolt.
 Fürstberg, A. E. von — Plessen.
 Gad, H. V. — Krabbe D. (æ).
 Galschiøt, J. A. V. V. — Moth.

INDGIFTEDE MÆND

- Galvin, W. A. — Le Normand de Bretteville.
 Gamburg, L. — Krabbe D. (æ).
 Gammellaard, J. — Lüttichau.
 Gandil, L. — Huitfeldt II.
 Garth-Grüner, P. G. K. — Knuth Christiansdal.
 —, T. — Juel IV.
 Gasmann, C. F. E. — Knuth C.
 Gauguin, E. — Hedemann II.
 Gély, G. — Le Normand de Bretteville.
 —, H. — Le Normand de Bretteville.
 Genberg, K. B. — Barnekow I.
 Geoffroy, M. de — Glücksbjerg I.
 Georg, P. A. — Knuth K. (y).
 Gerlow, P. — Haxthausen II.
 Gerner-Rasmussen, F. — von Kløcker (æ. n).
 Gerold, C. C. — Bauditz II.
 Gethen, R. — Linde.
 Gibbs, E. G. C. — Bertouch I.
 —, V. P. — Hambro.
 Gibson Watt, A. — Hambro.
 —, J. D. — Hambro.
 Gibsone, P. — Bauditz II.
 Giese, H. O. — Bülow V.
 Gjerløw, H. B. — Galtung.
 Gjersøe, I. M. — Wedel J.
 Gjødese, M. — Tillisch.
 Glavind, J. P. J. — Bertouch II.
 Glud, C. — Neergaard (y. 2).
 Glytting, M. — Rosenørn (II. 2).
 Gløersen, K. A. — Aubert I.
 Gonzáler, A. M. — Trolle.
 Gordon, G. H. — Ahlefeldt-Laurvig I.
 Goschen, E. H. — Danneskiold-Samsøe.
 Gottlieb, O. F. B. — de Klausman.
 Gowen, J. — von Wasmer (y).
 Gran, J. J. L. — Anker III.
 Graucob, J. E. — Leth.
 Graver, J. — Juel H.
 Graversen, V. K. — Bille I.
 Grice, J. — Sehested (æ).
 Grill, C. L. C. C. — Anker II.
 Grinling, P. H. — Reventlow.
 Grippeling, E. N. — Dirckinck-Holmfeld.
 Grist, H. J. — Huitfeldt III.
 Gross, F. — Stockfleth.
 Grote, G. A. P. — von Holstein R.
 Groth, O. F. — de Falsen.
 Grove, P. B. — Hoppe.
 Grubbe-Gregersen, S. — von Ellebrecht, Hoppe.
 Grunnet, C. (J). — Rømeling.
 Grut, W. O. G. — Gyldenstjerne.
 Grüner, G. E. — de Falsen.
 Grønbech, J. — von Holstein H.
 Grønvold, L. — Scheel-Scheele V.
 Grøtheim, O. K. — Rosenvinge (n).
 Gudenus, P. H. T. F. de P. M. — Castenskiold (G—C).
 Gulmann, C. M. — Tillisch.
 Gundelach, F. O. — Rosenvinge.
 Gundersen, K. — Galtung I.
 Gutubø, O. — von Munthe af Morgenstjerne (n).
 Gyllenram, C. H. R. — Ramel.
 Haahr, T. — von Holstein R.
 Haavardsholm, S. — Kaas IV.
 Habsburg-Lothringen, D. af — von Voss.
 Haffner, W. von — Ahlefeldt-Laurvig I.
 Hage, C. E. G. — Castenschiold (y).
 —, O. F. — Knuth C.
 —, T. — von Kauffmann.
 Hagem, M. R. — Anker III.
 Hagen, O. — Galtung.
 Hagen-Mæckern, W. E. H. A. von — Wedel E. G.
 Hagerup, E. — Knagenhielm.
 Hahn, E. C. — Clauson Kaas.
 Hahn-Petersen, N. W. — Berner.
 Halberg, P. — Reedtz-Thott.
 —, P. S. — Moltke (H.).
 Hallberg, G. — Molderup.
 Hallen-Schwartz, S. Å. V. — Schulin.
 Hallenborg, S. — Bildt I.
 Hals, H. T. — von Lowzow (n).
 Halvorsen, N. — Linde.

INDGIFTEDE MÆND

- Hamfler, H. G. — de Hofmann.
 Hamilton, C.-G. D. — Beck-Friis.
 —, E. R. — Blixen-Finecke.
 —, J. R. — Clauson Kaas.
 Hamkens, J. — Castenschiold (y).
 Hamm, W. O. — von Späth.
 Hammarberg, A. — Neergaard (y. 2).
 Hansen, A. — Ahlefeldt-Laurvig II.
 —, C. F. A. V. — Koefoed.
 —, C. N. — Ahlefeldt-Laurvig III.
 —, E. T. — Haxthausen I.
 —, H. L. — Krabbe D. (æ).
 —, H. O. — Galtung.
 —, H. P. — Hedemann III.
 —, J. — Rosenvinge (n).
 —, P. B. — von Huth.
 —, P. B. K. — Bülow (V).
 —, P. R. — Lillieskiold.
 —, S. W. — Werenkiold (d).
 Hanssen, E. — Aubert I.
 —, G. A. — Stibolt.
 Hansson, P. M. — Aubert I.
 Harboe, G. — Bardenfleth.
 Harboe G. G. — Neergaard (y. 1).
 Hardie, M. S. — Hambro.
 Harhoff, G. F. K. — Moltke (N).
 Harrison, H. L. — de Falsen.
 Hartel, J. — Scavenius I.
 Hartmann, A. E. — von Munte af Morgenstjerne (n).
 —, H. H. von — Reventlow.
 Hass, L. H. — Stibolt.
 Hasselrot, S. B. — Bildt I.
 Hatting, N. — Schaffalitzky de Muckadell.
 Hauen, C. R. van — von Beck.
 —, O. — Kaas IV.
 Hauge, A. — Scheel-Scheele V.
 Hauschild, O. L. H. — Hegermann-Lindencrone.
 Hayes, E. C. — von Hobe.
 Heckmann, O. E. — Wardenburg.
 v. Hedemann, K. C. F. H. — Linstow (æ).
 Hegeland, H. O. — Trolle.
 Heim, P. — Holck (g. 2).
 Heimbürger, N. — Dirckinck-Holmfeld.
 Heinemann, V. — Bertouch I.
 Helldorf, H. P. K. H. von — Wedel E. G.
 Helms, H. — Fønss II.
 Hemmingsen, H. — Werenkiold (d).
 Hempel, P. C. E. — Høegh-Guldberg (y).
 Hensen, J. — Aubert I.
 Hendriksen, E. H. — Stemann III.
 Henrichsen, — Bernstorff II.
 —, K. S. J. — Le Normand de Bretteville.
 Henrik-Hansen, E. — von Holstein R.
 Henriksen, R. J. — von Kløcker III.
 Henriksson, V. — Bildt II.
 Henriques, O. M. — Rømeling.
 Heramb, K. F. J. — Neergaard (y. 1).
 Herand, R. K. C. — Neergaard (y. 1).
 Herud, K. O. — Scheel (e) III.
 Hertz, J. A. S. Ø. — Krabbe D. (y).
 Heuer, L. — von Holstein V.
 Heyman, A. — Castenschiold (y).
 Heynitz, N. A. W. von — Harbou (æ).
 Hildebrandt-Nielsen, H. V. E. — Wedel.
 Hill-Norton, P. J. — Linstow (y).
 Hilsen, A. — von Hadeln.
 Himmelstrup, U. — Haxthausen (æ. a).
 Hindborg, P. A. — Neergaard (y. 1).
 Hindhede, J. — Krabbe af D.
 Hinrichsen, K. C. C. — Skeel-Scheel (E).
 Hiort, N. B. — Neergaard (y).
 Hjelmberg, B. — von Holck (æ).
 Hjort, F. — de Thurah.
 —, W. F. L. — Rosenørn III.
 Hoff, G. R. — Moltke (n).
 —, P. E. H. — Tillisch.

INDGIFTEDE MÆND

- Hoff, R. — Kaas IV.
 Hohenthal, C. C. G. M. —
 Wedel E. G.
 —, K. F. A. G. von — Plessen.
 Holm, A. J. — von Scholten
 III.
 —, F. G. — Krabbe D. (æ).
 —, H. E. — von Holstein H.
 —, M. M. — Dirckinck-Holm
 feld.
 Holmgren, B. F. W. — Blixen-
 Fincke.
 Holmquist, B. G. F. — Beck-
 Friis.
 Holst, C. F. — Huitfeldt II.
 —, E. C. E. — Hedemann I.
 —, J. M. — Ross (æ).
 —, S. — Fabritius-Tengnagel.
 Holstad, H. C. — Beck-Friis.
 Holter, H. — Neergaard (y. 1)
 Hotell, J. I. — Clauson Kaas.
 Houge, C. N. — Wleügel.
 Hoven, W. van — Neergaard
 (y. 1).
 Howitz, F. — Tramp-Trampe
 (d).
 Hube, B. F. — Lillienkiold.
 Huck, W. — Tramp-Trampe
 (s-n).
 Huddleston, C. F. — Warden-
 burg.
 Humphreys, P. — Hambro.
 Hunter, G. — Fischer.
 Husum, C. O. — Leth.
 Huth, P. E. — de Klauman.
 Hvass, F. — Lerche (G).
 Hvid, A. — de Fontenay II.
 Hvidt, V. — Bille I.
 Hyge, T. V. B. — Moltke (y. a).
 Hyld, T. — Herbst.
 Hägglöf, S. I. — Beck-Friis.
 Høeg, E. E. — Sehested (y).
 —, L. — von Späth.
 —, O. T. — Sehested (y).
 Høyer, K. S. — Sehested (y).
 Høyrup, A. — Hoff.
- Ibsen, A. — Lillienkiold.
 Idham, R. E. — Bertouch I.
 Illum, K. M. — Buchwald G.
 Ipsen, E. J. — von Holstein IV.
 Iversen, T. — Bille I.
 —, W. M. — Scavenius I.
- Jacobsen, C. G. — Skeel-Scheel
 (E).
 —, E. R. — Koefoed.
 —, H. — Holck (F).
 —, H. — Rosenvinge (n).
 —, H. S. — Huitfeldt II.
 —, L. J. K. — Anker (y. 1778).
 Jacobson, G. O. — Tramp-
 Trampe (s-n).
 Jacobsson, K.-G. — Rosen-
 krantz (a).
 Jacobæus, P. A. — Bille I.
 Jacques M. A. R. V. C. F. S.
 A. prins af Bourbon Parma —
 von Holstein L.
 Janson, E. M. — Walkendorff
 (æ).
 Jantzen, P. — Schulin.
 Jarløv, J. F. — Moltke (Nør-
 ager).
 Jayne, A. G. — von Munthe af
 Morgenstjerne (n).
 Jennis, H. — Lillienkiold.
 Jensen, C. J. — Skeel (gr. 1).
 —, E. A. — Ahlefeldt III.
 —, H. — Fabritius-Tengnagel.
 —, H. F. — Holck, g. 2.
 —, I. C. — von Holck (y).
 —, I. P. — von Lowzow (n).
 —, J. B. — von Kløcker IV.
 —, J. H. — Rosenvinge.
 —, J. U. — Rosenvinge.
 —, L. S. — Rosenvinge.
 —, O. B. — Neergaard (y. 1).
 —, P. E. — Linstow (y).
 Jephson, S. V. — Hambro.
 Jepsen, J. — Ahlefeldt-Laur-
 vigen I.
 Jerlo, K. B. — von Obelitz (æ).
 Jersin, O. — Bille II, 2.
 Jespersen, B. — Skeel-Scheel
 (E).
 —, J. C. — Herbst.
 Jessen, H. M. N. — Benzon I, 1.
 —, O. — Schaffalitzky de Mu-
 ckadell.
 Johannsen, H. E. V. — Bauditz
 II.
 Johansen, E. C. C. — von
 Zepelin.
 —, E. J. K. — Hedemann
 II.
 —, V. F. T. — Conradt-Eberlin.

INDGIFTEDE MÆND

- Johansson, E. J. V. — Walkendorff (æ).
 —, J. O. — Walkendorff (y).
 Johnsen, C. A. — Aubert I.
 —, J. O. — Lütken (a).
 —, O. — Rosenvinge (n).
 —, P. B. — Raben.
 Johnson, J. F. — von Beck.
 —, L. — Hauch (y).
 Jordan, G. L. A. — de Hofmann.
 —, H. E. — Aubert I.
 Juel-Berg, K. — Bornemann I.
 Julsbo, C. — Krabbe D. (æ).
 Juncker, F. — Ahlefeldt-Laurvigen I.
 Just, J. A. N. — Harbou (æ).
 Juul, E. A. — Wedell W.
 Juul-Madsen, E. — Benzon II.
 Jørgensen, A. — Buchwald G.
 —, A. A. — Lerche I.
 —, A. A. K. — von Nutzhorn II.
 —, B. M. — Gyldenkrone.
 —, C. W. — Linstow (y).
 —, E. — de Lichtenberg.
 —, E. R. — von Holck (y).
 —, H. — Neergaard (y. 1).
 —, H. V. — Rosenvinge.
 —, J. P. B. — Rosenørn I.
 —, L. T. H. — Neergaard (y. 1).
 —, N. J. — Kaas IV.
 —, P. — Bülow IV.
 —, S. — Kaas (n).
 —, V. — Werenskiold (d).
 Kaae, S. A. — de Klauman.
 Kabell, P. E. — Krabbe D. (æ).
 Kaiser, F. — Clauson Kaas.
 Kaldan, S. — Holck, g. 2.
 Kall, E. — von Holck (y).
 Kampmann, J. — Wedell W.
 Karlsson, K. H. — Knagenhielm.
 Karoliussen, O. — Huitfeldt II.
 Katsch, G. — Holck, g. 2.
 Kaup, W. — de Hofmann.
 Keiller, H. A. — Anker II.
 Kemmis, P. W. — Walterstorff.
 Kennedy-Moffat, T. W. — Krabbe Ø.
 Kernaffien de Kergos, F. de — Glücksbjerg II.
 Kervel, A. — Aubert I.
 Kesselstatt, P. N. K. W. O. A. — Bernstorff II.
 Kibies, J. H. — de Fontenay II.
 Kierkegaard, O. — von Kløcker I.
 Kihlman, K. E. — Ramel.
 Kinberg, S. O. — Danneskiold-Samsøe.
 Kindt, C. — Castenschiold (æ).
 Kirkebjerg, F. R. — Linde.
 Kirkensgaard, P. — Schaffalitzky de M.
 Kiss, B. J. de — Juel H.
 Kiær, G. W. — Reedtz-T.
 Kjær, K. — von Holstein IV.
 —, L. A. — Løvenskiold (a. 3).
 Kjøge, V. A. — de Lichtenberg.
 Kleen, E. W. af — Blixen-Finecke.
 Kleinig, R. S. — Bertouch I.
 Klingspor, C. W. O. — Ramel.
 Kløker, J. — Kaas IV.
 Klubien, P. — Skeel (æ. a).
 Knagh, V. E. T. — af Gyldenfeldt I.
 Knol, R. — Tramp-Trampe (s-n).
 Knudsen, B. L. — Lerche III.
 —, E. — Aubert I.
 —, H. E. — Wedell W.
 —, J. — Benzon II.
 —, V. T. — Høegh-Guldberg (y).
 Knudsson, N. I. — Wedell W.
 Knudtzon, H. — Castenschiold (æ).
 Knutson, C. — Lillenskiold.
 Knuttsøn, C. — Wleügel.
 Knutzen, E. — Kaas IV.
 —, N. M. — Kaas IV.
 Koch, C. J. — Knuth (K).
 —, N. — Hedemann III.
 Koed, M. — Moltke (y.a.).
 Koll, K. H. — Bülow IV.
 Kolstad, K. — von Lowzow (n).
 Konow, C. F. S. V. — Bardenfleth.
 —, J. W. W. — Juel B.
 Korch, P. A. — Cederfeld de Simonsen.
 Koren, K. S. — von Munthe af Morgenstjerne (n).
 Korsgaard, F. — Buchwald G.

INDGIFTEDE MÆND

- Koskull, A. G. F. — Treschow I, 2.
 —, M. J. U. — Thott.
 Kossobodzki, R. — Arenfeldt.
 Krag, N. — Clauson Kaas.
 —, T. — von Holck (y).
 Kragh, A. T. U. — Undall.
 Krandrup, J. P. — Dirckinck-Holmfeld.
 Krayenbühl, C. H. — Scavenius I.
 Krefeld, H. O. — Clauson Kaas.
 Krefting, C. E. — Galtung.
 Krieger, A. — Neergaard (y. 2).
 Kristensen, G. — Werenskiold (d).
 Krogh-Jensen, J. — de Lichtenberg.
 Krogsund, J. E. — Thott.
 Kroon, K. R. — Hedemann I.
 Krueger, H. C. — Ramel.
 Kruse, H. — von Hobe.
 Krüger, A. — Fabritius-T.
 Krøyer, I. J. T. G. — Knuth K.
 Kussmann, A. — Anker III.
 Kükenthal, W. — Aubert II.
 Kyndlev, H. K. — Bülow IX.
 Kysnæs, M. L. — Galtung II.
- Ladas, A. — Hambro.
 Lage, H. S. — Neergaard (y. 1).
 Lagem, A. — von Lowzow (n).
 Lagerquist, H. B. A. — Ramel.
 Lamb, M. F. R. — Hambro.
 Lampe, H. P. — Aubert I.
 Lange, A. — Galtung II.
 —, F. W. — Schaffalitzky de Muckadell.
 —, H. — Kaas (d).
 —, H. de — de Falsen.
 —, S. E. A. — Trolle.
 Langebæk, M. U. — Krabbe D. (æ).
 Langvold, H. J. — Skeel (æ. a).
 Larsen, A. A. — Hoff.
 —, J. E. — von Irgens-Bergh.
 —, K. H. — Høegh-Guldberg (y).
 —, K. H. — Kaas I.
 —, T. — von Holstein R.
 —, V. — Lasson.
 Larssen, B. R. — Høegh-Guldberg (y).
- Larsson, N. T. — Bildt I.
 Lasman, L. — Bertouch I.
 Lassen, C. — Linstow (y).
 —, F. A. — Danneskiold-Samsøe.
 —, J. K. — Arenfeldt.
 Lassen-Landorph, T. H. — von Holstein IV.
 Launsby, H. R. G. — Tramp-Trampe (d).
 Lauridsen, H. F. — Linstow (y).
 —, J. M. — Rosenvinge.
 Lauritzen, H. U. — Ahlefeldt-Laurvig III.
 Lawaetz, N. E. — Castenskiold (æ).
 Laval, J. G. A. de — Bildt II.
 Lawrence, R. — Benzon I, I.
 Lehsten, W. v. — Wedel E. G.
 Leijonhufvud, C. A. A. — Barnekow I.
 Leissner, G. W. — Ramel.
 Lepage, G. L. — Bauditz II.
 Lerbald, I. — Werenskiold (n).
 Leschly, P. M. — Clauson Kaas.
 Leslie Melville, M. I. — Hambro.
 Lewenhaupt, C. E. K. — Thott.
 —, C. M. C. — Bildt I.
 —, C. G. M. T. — Gyldenstjerne.
 —, G. A. — Ramel.
 —, K. E. C. — Beck-Friis.
 —, S. A. C. — Beck-Friis.
 Levinsen, N. O. — Linde.
 Lewis, G. W. — von Beck.
 Lind, B. A. R. — Rosenkrantz (y. f).
 Lindeman, C. F. — von Munthe af Morgenstjerne (n).
 Linder, E. — Trolle.
 Lindgreen, P. B. — Bang I.
 Lindqvist, S. — Neergaard (y. 2.)
 Lindvad, K. — Scheel-Scheele II.
 Little, S. W. — Raben.
 Littler-Crow, A. — Barnekow I.
 Lloyd, M. v. M. — von Bretton (æ).
 Lockhart, A. — Skeel-Scheel (R).

INDGIFTEDE MÆND

- Lohse, V. — Moltke (Bregentved).
 Lopez Otero, — Ross (æ).
 Lorentzen, E. — von Munthe af Morgenstjerne (n).
 Lowe, R. W. — Hambro.
 Lovén, C. J. B. — Ramel.
 Ludwig, O. — von Wasmer (y).
 Luker, H. — Hauch (æ).
 Lund, I. — Galtung.
 —, V. — Herbst.
 Lund-Jensen, L. — de Thurah.
 Lundborg, A. H. — Walkendorff (y).
 Lundh, H. J. — Aubert I.
 Lundqvist, M. — Haxthausen, III.
 Lundsgaard, C. — Bartholin III.
 Lundsten, T. — de Cederfeld.
 Lunøe, S. — Juel B.
 Luppy, H. R. — Scavenius I.
 Luque, C. de — Adeler.
 Lücken, H. J. D. von — Wedel E. G.
 Lynar, H. H. A. G. — Wedel E. G.
 Lynch, — Ross (æ).
 Lyndrup, S. R. — Neergaard (æ. d).
 Lyon, J. C. L. — Hambro.
 Lyrdal, H. — Oldenburg.
 Lytting, C. F. — Linstow (y).
 Löchte, L. — Skeel-Scheel (R).
 Løkhammer, G. — Galtung II.
 Lönnberg, F. L. — Bildt IV.
 Lönnqvist, C. J. — Bauditz III.
 Lönnström, R. — Neergaard (y.2).
 Löwenhielm, F. A. — Beck-Friis.
 Løvdold, M. — Rosenvinge (n).
 Mårtensson, O. G. — Trampe (s-n).
 McCorquodale, W. A. H. — Wedel-Heinen.
 Mac Nicoll, W. R. — Wedel J. Macri, D. — de Lunzi.
 Madsen, E. — Rosenvinge.
 —, L. P. — Obelitz (æ).
 Magnussen, O. — Neergaard (æ. d).
 Magtengaard, H. A. — Obelitz (æ).
 Maibom, E. — Neergaard (y. 1).
 Mainprice, J. M. — Barner (A. 2).
 Majlath de Székhely, B. von — Kaas III.
 Mandler, A. — Bartholin III.
 Mannerstråle, C.-F. — Ramel.
 Manns, G. — Clauson Kaas.
 Mansilla, F. de — Galtung.
 Marcouse, I. S. — Clauson Kaas.
 Marstrand, C. G. — Neergaard (y. 1).
 Martens, K. B. — Rosenørn I.
 Martin, R. B. K. — Fischer.
 Marx-Nielsen, K. H. — Schack.
 Maschke, R. F. J. G. — Brockdorff (æ).
 Massett, C. A. — Buchwald G.
 Mathari, A. — Skeel-Scheel (E).
 Mathéy, G. A. — Tramp-Trampe (s-n).
 Mathiesen, A. E. — von Irgens-Bergh.
 —, J. A. — Løvenskiold (a. 1).
 —, P. — Arenfeldt.
 Matland, T. — Aubert I.
 Matthews, R. S. — Bille II, 2.
 Matthiasson, F. — de Fontenay II.
 Matthiessen, P. C. — Skeel-Scheel (æ. a).
 Matthison-Hansen, F. G. S. — von Arenstorff.
 Mein, F. W. — Le Normand de Bretteville.
 Meincke, J. V. — von Huth.
 Meinzer, E. — Rosenvinge.
 Mejer, E. von — Holck, g. 2.
 Melchior, O. — Dannekiold-Samsøe.
 Mellkvist, O. — Ramel.
 Michaelsen, O. — Moltke (g. 2).
 Michalik, K. P. E. H. — Lillien-skiold.
 Michel-Raulino, A. von — Buchwaldt H.
 Michener, W. C. — Knuth K.
 Mickey, W. A. — Clauson Kaas.
 Midtbö, T. — Aubert I.

INDGIFTEDE MÆND

Mielche, E. L. — Schaffalitzky de Muckadell.
 Mikaelson, O. — Rosenvinge (n).
 Mikkelsen, E. A. A. — von Huth.
 —, R. — Buchwald G.
 Mjøllem, F. — Rosenvinge (n).
 Moberg, A. M. — Galtung III.
 Moes, M. — Wedell W.
 Moestue, C. F. — Aubert I.
 Mogensen, J. C. — de Falsen.
 Moldow, H. T. H. N. — von Scholten III.
 Monrad, T. B. — von Munthe af Morgenstjerne (n).
 Moody, A. — Knagenhielm.
 Moorhouse, S. J. H. — Løvenskiold (a. 1).
 Moresco, H. J. — Blücher af Altona.
 Morley, E. P. — Kaas IV.
 Mortensen, A. — Benzon II.
 Mortensen, H. P. — Hedemann II.
 Mortera, J. — Trolle.
 Motzfeldt, E. — Aubert I.
 Mourier, E. — Reventlow.
 Munch-Petersen, J. M. J. — von Holstein I.
 Munthe, H. — Plessen.
 Murman, J. — Løvenskiold (a. 1).
 Murray, C. A. — Beck-Friis.
 Muus, B. J. — Bülow IX.
 —, F. B. — Wichfeld.
 Muuscheller, P. — Schimmelmann.
 Mygind, J. A. — Rosenkrantz (y. f).
 Müller, J. — Aubert II.
 —, O. B. — Spønneck (æ).
 —, P. E. — Krabbe D. (æ).
 — T. S. H. — Huitfeldt II.
 Müller — Ladiges.
 Mynster, K. — Zytphen-Adeler.
 Münster, L. — Holck F.
 Mæhlumshagen, A. — Anker III.
 Mödlinger, A. — von Hadeln.
 Møller, A. — Bülow IX.
 —, C. — Hoff.
 —, E. — Haxthausen II.

Møller, F. A. — Tillisch.
 —, H. O. — Aubert I.
 —, J. — Neergaard (y.2).
 —, Th. Th. — Blixen-Finecke.
 Mønsted, T. M. — de Thurah.
 Mørch, A. G. W. — Wedell W.
 —, O. L. — Aubert I.
 Mørk-Hansen, K. E. — Clauson Kaas.
 Mørling, L. H. — Reventlow.
 Nanseth, F. — Linde.
 Neary, B. — Anker II.
 Nehm, G. — von Hielmcrone.
 Neilsen, N. — Tramp-Trampe (d).
 Ness, R. M. — Wedel J.
 Neumann, O. — Holck, g. 1.
 Nicholson, H. R. — Walterstorff.
 Nielsen, A. G. — Bülow IX.
 —, C. H. — Fabritius-Tengnagel.
 Nielsen, C. K. — von Holck (æ).
 —, E. F. — Moltke (N).
 —, F. — Ahlefeldt-Laurvig III.
 —, F. E. — Fabritius-Tengnagel.
 —, H. — Bülow IX.
 —, H. G. W. — de Thurah.
 —, H. M. — Rosenvinge.
 —, H. M. C. — von Holck (y).
 —, H. S. — Kaas I.
 —, J. — Linstow (y).
 —, J. A. — Hoff.
 —, K. — Rosenvinge.
 —, P. K. — Moltke (y. a).
 —, P. K. — Moth.
 —, S. — Neergaard (y. 1).
 —, Y. — Rosenvinge.
 Nilsen, O. — Werenskiold (n).
 —, O. E. — Rosenvinge (n).
 Nilson, J. — Tramp-Trampe (s-n).
 Nissen, B. — Oldenburg.
 —, H. — Berner.
 Nobel, H. J. — Wedell-W.
 Noël, J. V. — Haxthausen III.
 Nolte, H. von — Schimmelmann.
 Nordbø, T. — Koefoed.

INDGIFTEDE MÆND

- Nordling, B. T. — Tramp-Trampe (s-n).
 Nordlund, F. — Bauditz II.
 Norin, E. N. — Thott.
 Norman-Butler, N. N. — Hambro.
 Norrie, J. W. G. — Arenfeldt.
 Norstrand, F. A. C. — Huitfeldt I.
 Noue, . . . — Glücksbjerg I.
 Nyborg Hansen — Benzon I, I.
 Nyegaard, P. — Castenschiold (y).
 Nyfeldt, A. H. C. — Conradt-Eberlin.
 Nygaard, M. — von Munthe af Morgenstjerne (n).
 —, S. O. — Scheel-Scheele II.
 Nystrøm, C. A. C. — Reedtz.
 Nyström, E. G. — Neergaard (y. 2).
 Naeslundh, S. L. — Walkendorff (æ).
 Næss, T. — von Lowzow (n).

 Oberg, P. W. T. — de Hofmann.
 Ochs, R. — de Hofmann.
 O'Connor, J. W. — Juel B.
 Odefey, K. T. — von Hobe.
 Odelberg, C. T. B. — Gyldenstjerne.
 Oldershausen, J. von — Schack.
 O'Leary, J. P. — de Fontenay II.
 Olesen, B. C. A. — Juul III.
 —, C. H. — Mylius.
 —, E. — Ahlefeldt-Laurvigen I.
 —, F. H. — Hedemann III.
 Olsen, B. — Galtung III.
 —, C. C. F. J. — Krabbe af D.
 —, E. — Bülow IV.
 —, E. — von Holstein H.
 —, K. K. J. — Rosenkrantz (y. f).
 —, T. M. — Scheel-Scheele III.
 Omsted, J. N. — Anker II.
 Ondarza, H. von — von Hobe.
 —, M. von — von Hobe.
 Orłowski, H. — Ladiges (æ).
 Orsini, A. — Rosenørn II.
 Osborne, J. H. — Hambro.
 —, L. — Raben.
 Ottersen, K. — Aubert I.

 Otterskog, E. H. — Tramp-Trampe (s-n).
 Otto, H. — Barner (E).
 Oyenhausen, R. C. H. W. J. P. von — Wedel E. G.

 Pallandt, F. C. A. van — Brückler af Altona.
 Palmblad, H. — Neergaard (y. 2).
 Palme, S. O. J. — Beck-Friis.
 Paludan, H. J. P. — von Holck (æ).
 Pappind, A. — Buchwald G.
 Pardo, E. — Gyldenstjerne.
 Parker, D. B. — Rosenkrantz (a).
 Paulli, H. H. — Neergaard (æ. d).
 Pauls, O. A. — Ahlefeldt-Laurvigen I.
 Paus, P. C. C. — Wedel J.
 Pavelich, R. G. — Oxholm.
 Pay, O. — Kaas IV.
 Pedersen, C. — Neergaard (y. 2).
 —, E. P. — Lassen.
 —, H. — Buchwald G.
 —, J. — Aubert II.
 —, K. A. — Rosenørn I.
 Peil, G. — Bildt III.
 Pelligrini, E. G. — Ross (æ).
 Persson, N. P. G. — Trolle.
 Petersen, A. H. — Harbou (æ).
 —, E. — de Hofmann.
 —, F. — von Obelitz (æ).
 —, H. S. — Neergaard (y. 1).
 —, L. — de Hofmann.
 —, N. — Linstow (y).
 —, N. A. — Anker II.
 Petherick, C. — Raben.
 Pettersen, A. — Rosenvinge (n).
 Pettersson, E. B. — Thott.
 Phelps, R. T. — Wardenburg.
 Philipsen, H. — Kaas I.
 Pictet, C. — Glücksbjerg II.
 Pilegaard-Hansen, J. — Obelitz (æ).
 Pinckernelle, O. E. — Løvenskiold (a. 1).
 Piper, J. — Bang I.
 Planck, W. — Oldenburg.
 Plechinger, H. — Castenschiold (æ).
 Pogrell, G. M. B. R. F. K. von — Tramp-Trampe (s-n).

INDGIFTEDE MÆND

- Pontoppidan, A. E. — Bille I.
 —, B. — Bülow II.
 Pontoppidan, B. D. — Haxthausen I.
 —, O. C. I. K. — Moltke (Nørgager).
 Posse, A. F. — Løvenskiold (a. 1).
 Poulsen, E. — Rosenvinge.
 —, L. P. — Barner (A).
 —, P. G. — von Holstein II.
 —, P. W. Skak — von Scholten II.
 Pozo Rubio, R. F.-V. de — Moltke (H).
 Preben, K. — Bardenfleth.
 Preben-Andersen, V. — Gyldenkrone.
 Preetzmann, J. — Neergaard (y. 1).
 Prior, H. P. — Kaas I.
 —, M. — Hedemann II.
 Prip, E. — Moltke (N).
 Puttkamer, H. J. von — Harbou (æ).
 Quillfeldt, F. W. von — Aubert I.
 Raahauge, S. A. — Adeler.
 Radolin, W. J. H. A. J. A. L. af — Wedel E. G.
 Ralston, A. — Neergaard (y. 2).
 Ramm, G. F. — Neergaard (æ. d).
 Ramsing, C. C. U. — Schaffalitzky de Muckadell.
 Ramtung, E. K. S. — Gyldenkrone.
 Rand, K. — Kaas I.
 Rasmussen, K. — Scheel-Scheele II.
 —, L. O. — Fabritius-Tengnagel.
 Rathsack, E. — Neergaard (y. 2).
 Ravn, A. — Buchwald G.
 —, P. — Wedel-Heinen.
 Read, F. M. — Bertouch I.
 Redding, L. D. — Clauson Kaas.
 Redwav, A. J. — von Kauffmann.
 Reiff, H. R. A. — Bauditz III.
 Reiner, H. A. L. W. — Walkendorff (æ).
 Reinert, O. — Kaas IV.
 Rensen, P. — Juel IV.
 Renwick, W. P. — Clauson Kaas.
 Rheinbaben, F. A. W. von — Reventlow.
 Richter, S. — de Fontenay II.
 Riddervold, H. J. — Huitfeldt I.
 —, L. — Werenskiold (n).
 Riis, C. — Linstow (y).
 —, C. — Løvenskiold (a. 1).
 Riisberg, P. — Neergaard (y.2).
 Ringsted, P. V. — Tillisch.
 Roberts, E. N. — Sponneck (æ).
 Rixen, E. — Benzon II.
 Robinson, C. J. — Huitfeldt III.
 Robson, O. R. af — Scavenius I.
 Rochefoucauld, G. C. A. A. de — Lerche II.
 Rode, B. — Obelitz (æ).
 Roe, M. H. B. — Tramp-Trampe (d).
 Roede, H. N. — Aubert I.
 Rohde, H. — Bülow VII.
 —, H. P. — Bülow VII.
 Rokkjær, M. — Fønss II.
 Roll, K. F. — Anker III.
 Rollum, P. — von Munthe af Morgenstjerne (n).
 Romanoff, D. — von Kauffmann.
 Roo, G. F. de — Dirckinck-Holmfeld.
 Ros, G. A. W. — Beck-Friis.
 Rosen, C. C. von — Blixen-Finecke.
 —, C. G. F. H. C. — Scavenius I.
 —, O. E. von — Rosenørn-L.
 Rosenløv, M. — Tramp-Trampe (d).
 Roslan, R. G. du — Moltke (H).
 Rossmeyer, W. H. — Rosenvinge.
 Rothe, G. — Ladiges (æ).
 Rothenborg, A. T. — Harbou (æ).
 Rovsing, C. M. — Gyldenkrone.
 Ruddell, W. R. — de Thurah.
 Rude, P. — Folsach.

INDGIFTEDE MÆND

- Rude, V. — Ahlefeldt-Laurvig III.
 Rudolphy, L. F. K. — Hedemann IV.
 Runciman, D. E. I. — Juel H.
 Rustenbach, W. R. P. — Stockfieth.
 Rustung, H. G. — Galtung.
 Ryder, P. B. — Schaffalitzky de Muckadell.
 Rying-Jensen, V. — de Svanskiold.
 Ræder, R. F. — Huitfeldt III.
 Rømer, H. C. T. K. — de Fontenay II.
 Rømer-Bruhn, A. H. von — Holck, F.; Buchwald G.
 Rønholt, G. — Bertouch II.
 Rønne, G. T. — Hauch (æ).
 Rønnenkamp-Holst, C. — Fønss I.
 Rønning, S. — Huitfeldt III.
 Roepstorff, K. I. K. — von Scholten III.
 Rørbech, J. — Gyldenkrone.
- Sales la Terriere, F. B. de — Hambro.
 Samuelsson, K. G. — Barnekow I.
 Sandeman, R. — Walterstorff.
 Sandvik, O. M. — Kaas IV.
 Sauer, C. — Sehested (æ).
 Sayre, R. J. — von Beck.
 Schade, V. — Kaas (d).
 Schaltz, B. E. — Wedell W.
 Scharling, E. — Neergaard (æ. d).
 Schattner E. — de Hofmann.
 Schau, J. E. — Brockenhuus L.
 Schauman, V. T. — Bülow V.
 Schilling, H. — Lillienkiold.
 Schjødte, J. C. — Stibolt.
 Schjötz, C. F. — Hauch (æ).
 —, E. H. — Kaas IV.
 Schliephacke, F. — Harbou I.
 Schlütter, C. C. F. — Rosenvinge.
 Schmedes, G. — Moltke (æ. a).
 Schmidt, T. A. — Neergaard (æ. h).
 —, W. W. — de Thurah.
- Schmidth, A. — Skeel (æ. a).
 Schmith, T. — Ahlefeldt-Laurvig III.
 Schnorr, W. — Haxthausen II.
 Schou, A. C. — Moltke (g. 2..
 —, B. — von Holck (æ).
 —, C. A. — Hauch (v).
 —, N. A. — Schaffalitzky de Muckadell.
 Schouboe-Madsen, H. — Le Normand de Bretteville.
 Schousbo, E. F. — Sehested (y).
 Schreiner, E. — Kaas IV.
 Schröder, C. D. F. — Sponneck (y).
 Schuitemaker, T. — Schaffalitzky de Muckadell.
 Schulenburg, W. H. von der — Wedel E. G.
 Schultz, N. H. C. — Wedel J.
 Schumacher-Høydahl, C. A. — Wibe.
 Schwartz, E. H. — Haxthausen I.
 Schütze, R. — Castenskiold (y).
 Schødt, A. — von Zepelin.
 Schönberg, C. M. — Rømeling.
 Schönmann, S. — von Holstein H.
 Schönwälder, A. C. — Krabbe D. (æ).
 Scott-Hansen, A. — Aubert I.
 Seefels, L. W. von — Wedel E. G.
 Segilman, K. B. — Sehested (y).
 Seibert, C. F. E. — Beck-Friis.
 Seiersen, F. S. — Wedell (W)
 Seliger, J. — Ladiges.
 Seyersted, K. — Løvenskiold (a. 1).
 Seymour, W. N. — Hambro.
 Shaw, P. A. — Jermiin.
 Shay, J. — Bülow X.
 Sigetty, H. — Rosenkrantz (y. f).
 Siiger, P. — Anker (1790).
 Silander, G. T. H. — Treschow I, 2.
 Sillasen, P. — Krabbe D. (æ).
 Simonsen, O. — von Holstein IV.
 —, K. — Anker II.

INDGIFTEDE MÆND

Simonsen, S. E. W. — Anker II.
 Sinding, H. — Castenschiold (y).
 Sjöberg, N.-S. — Aubert I.
 Skarin, T. — Werenskiold (d).
 Skaugen, Y. — Werenskiold (n).
 Skeie, M. A. — Galtung II.
 Skiernov, B. — von Holstein R.
 —, H. T. — von Holstein R.
 Skjoldborg, V. L. — Lillien-
 skiold.
 Skjoldmo, K. — von Lowzow (n).
 Skjødsholm, O. — Kaas I.
 Skott, H. — Haxthausen II.
 Skov, K. S. — Rømeling.
 Skovgaard-Petersen, I. V. —
 Lerche I.
 —, J. — von der Maase.
 Skurdal, B. — Anker III.
 Skyum, T. B. W. — Ahlefeldt-
 Laurvig III.
 Slyke, D. D. van — Barden-
 flieth.
 Smith, E. R. M. — Hambro.
 —, R. G. — Krabbe D. (y).
 —, S. — Moltke (y. a).
 Soldati, A. — Plessen.
 Solheim, M. — Rosenvinge (n).
 Sonne-Schmidt, P. — Scavenius
 I.
 Sopp, O. I. — Sundt.
 Spencer, O. — Bertouch I.
 Sporon, H. — Neergaard (y. 1).
 Spreckels, A. B. — Le Normand
 de Bretteville.
 Stabel, P. L. — Huitfeldt II.
 Staël von Holstein, C. G. F. —
 Beck-Friis.
 Standertskjöld, H. C. G. —
 Ramel.
 Stang, F. — Wedel J.
 Stauning, A. E. P. — Scheel-
 Scheele II.
 Stausgaard, H. P. N. — Ca-
 stonier.
 Steen, E. — de Falsen.
 Steen-Egelien, R. — Wibe.
 Steen-Hansen, K. — von Low-
 zow (n).
 Steenbuch, C. B. — von Jessen.
 Stegener, S. W. — Skeel (æ. a).
 Stenander, S. O. — Holstein
 (R).
 Stender, K. — von Kløcker I.

Stendorph, A. — Oldenburg.
 Stenholm, U. — Aubert I.
 Stephansen, Ø. — Koefoed.
 Stjernsvård, A. F. — Blixen ·
 Finecke.
 —, C. E. K. — Trolle.
 Stolberg-Stollberg, F. — Ples-
 sen.
 Stolz, F. W. — Bertouch I.
 Storm, O. M. — Le Normand
 de Bretteville.
 —, S.-A. — Ahlefeldt-Laurvig
 III.
 Stosch, H. E. K. R. von —
 Wedel E. G.
 Stramli, J. — Rosenvinge (n).
 Strand, W. J. — von Munthe af
 Morgenstjerne (n).
 Strandgaard, N. J. — von Ir-
 gens-Bergh.
 Strandman, J. E. — Reedtz.
 Stremes, T. J. — Kaas IV.
 Strøm, G. H. — von Holstein
 IV.
 —, J. — Juul III.
 —, R. B. — Tramp-Trampe
 (sv. n.).
 Strømsæther, H. — Kaas IV.
 Stürup, G. C. — von Hadeln.
 Suarez Ramirez, G. V. — von
 Holck (y).
 Suenson, E. C. — Schaffalitzky
 de Muckadell.
 Suhr, E. P. F. — von Voss.
 Sullivan, S. M. — Neergaard
 (æ. d).
 Sweeney, G. R. — Lillienkiold.
 Sveinbjørnsson, E. — Neergaard
 (æ. d).
 Svendsen, C. A. — Lassen.
 Sverre, H. — Scheel-Scheele
 III.
 Sypesteijn, G. W. A. — Bro-
 ckenhuus S.
 Szöllösy, P. — Kaas III.
 Säll, C. I. A. — Walkendorff
 (æ).
 Sæe, N. — Obelitz (æ).
 Söderqvist, B. E. — Walken-
 dorff (y).
 Sørensen, E. — Thott.
 —, H. H. — Tramp-Trampe (d).
 —, J. — Moth.

INDGIFTEDE MÆND

- Sørensen, J. H. — Rosenkrantz (y. f).
 —, M. V. — Haxthausen I.
 —, S. — Lerche (III).
 —, W. — Neergaard (y. 2).
- Tage-Jensen, A. H. B. — Juel H.
 Tamm, C. F. — Beck-Friis.
 Tangen, J. — Rosenvinge (n).
 —, L. — Galtung II.
 Tank, R. — Bülow V.
 Tapley, C. — Hambro.
 Teglbjærg, B. S. — von Holck (æ).
 Tegner, I. V. — Bardenfleth.
 Telmer, I. H. — Obelitz (æ).
 Temali, J. — Ahlefeldt-Laurvig III.
 Tersling, E. H. — Rantzau (G).
 Tersmeden, C. G. A. B. — Beck-Friis.
 Tetens, S. — Neergaard (æ. d).
 von Tevenar, H. — Linstow (æ).
 Thal-Jantzen, H. — Neergaard (æ. d).
 Tham, H. A. S. — Treschow I, 2.
 —, R. U. S. — Barnekow I.
 Thaulow, T. — Juul II.
 Thestrup, T. — Rosenvinge.
 Thing, E. — Lüttichau.
 Thompson, J. C. — Le Normand de Bretteville.
 Thomsen, A. — Oldenburg.
 —, C. C. — de Lichtenberg.
 —, T. E. — Fønss I.
 Thorén, E. B. — Bildt II.
 —, S. E. — Thott.
 Thorsen, O. — Brockdorff (y).
 Thorson, J. V. — Krabbe D. (y).
 Thygesen, R. — Scheel-Scheele III.
 Thygeson, T. B. S. — Werenkiold (n).
 Tidmark, N. — Aubert I.
 Tillitse, L. P. — Neergaard (æ. d).
 Timmermann, P. — Hauch (y).
 Tivelius, G. E. D. — Gyldenstjerne.
 Tomej, A. E. M. — Obelitz (æ).
- Tomlinson, H. de L. — Kna-genhielm.
 Topsøe-Jensen, K. G. — Høegh-Guldberg (y).
 Torrey, C. — Brockenhuus S.
 Torsnes, S. G. — Galtung III.
 Tranberg-Hansen, K. H. C. V. — Skeel-Scheel (R).
 Tranchell, J. C. J. — Thott.
 Trans, P. C. B. — Neergaard (y. 2).
 Trier, K. — von Sperling.
 Trimper, L. E. — Bertouch I.
 Trock, J. W. — Knuth K. (y).
 Troost, B. A. F. — Schulin.
 Trygslund, C. I. M. O. — Galtung III.
 Tucker, R. S. — Stibolt.
 Tufteand, A. O. — Galtung III.
 Tuxen, E. — Fønss II.
 Tvermoes, H. C. L. — Obelitz (æ).
 —, S. — Treschow I, 3.
 Tyche, L. O. — Bildt III.
- Ugglass, C. M. af — Bildt I.
 Ulbricht, P. B. — Scavenius I.
 Uldall, H. — Jermiin.
 Ullberg, S. O. — Walkendorff (æ).
 Urbye, R. A. H. — Anker II.
- Wachtmeister af Johannishus, C. R. A. — Barnekow (æ).
 —, G. A. O. — Trolle.
 Wagner, H. R. — von Wasmer (æ).
 Wahl, F. R. — Tramp-Trampe (s-n).
 Valade, L. G. — Wedel.
 Waldorff, H. F. — Ross (æ).
 Walker, B. J. — Haugwitz Hardenberg Reventlow.
 —, C. R. — von Kauffmann.
 —, H. C. — Iuel (Br).
 —, R. — Schimmelmann.
 Wallace, H. A. — Galtung.
 Wallér, C.-H. — Bildt II.
 Wallin, G. E. — Barnekow I.
 Walsh, D. — Le Normand de Bretteville.

INDGIFTEDE MÆMD

- Walsh, H. F. C. — Hedemann II.
 Walter, G. H. K. — Aubert I
 Wandel, A. G. — von Bretton (y).
 Vang-Lauridsen, J. K. O. — Anker (1790).
 Warberg, M. — de Fontenay II.
 Vargas, J. — Trolle.
 Wassard, M. M. — Moltke (H).
 —, M. A. — Wedell W.
 Watt, R. — Rømeling.
 Watters, G. — Skeel-Scheel (æ. a).
 Watteville, C. de — Neergaard (y. 1).
 Wedderkop, A. G. J. T. von — Ladiges (æ).
 Wedel, D. B. K. v. — Wedel E. G.
 Weichs, P. M. J. F. S. H. von — von Hobe.
 Weidemann, T. — Ahlefeldt-Laurvig III.
 Weijberg, B. — Ramel.
 Weile, B. N. — Schulin.
 Weismann, C. — Scheel II.
 Weitz, B. V. H. — Gyldenstjerne.
 Vejby-Petersen, A. A. — Hegermann-Lindencrone.
 Welch, D. H. — Brockenhuus S.
 Wemmerlöf, J. A. — Thott.
 Wendt, F. W. K. — Conradt-Eberlin.
 Vennerberg, E. A. — Neergaard (y. 2).
 Verne, A. H. J. — von Holstein H.
 Wernstedt, L. G. L. — Ramel.
 Werthern, H. T. von — Wedel E. G.
 Werthern-Beichlingen, W. von — Wedel E. G.
 Wesley-Johns, T. — Bauditz III.
 Weststrøm, N. J. — Ramel.
 Vestergaard, F. — Tramp-Trampe (d).
 Vestertjele, H. — Haxthausen I.
 Wetche, E. P. — Ahlefeldt-Laurvig II.
 Wetterstad, S. — Aubert I.
 Wharton, K. — Rosenørn (II, 1).
 Vibede, A. S. — Rosenvinge.
 Widding, O. S. G. — Krabbe D. (æ).
 Widman, C. V. R. — von Holstein IV.
 Widovics, F. — Kaas III.
 Wiedmann, C. — Linstow (æ).
 Wiegemann, H. — Schack.
 Vietinghof-Scheel, E. von — von Hadeln.
 Wihrs, J. — Ahlefeldt-Laurvigen I.
 Wikstrøm, B. — Werenskiold (n).
 Wilcox, M. — Ahlefeldt-Laurvig II.
 Wilhelmsen, R. H. — de Thurah.
 Wilhelm, A. E. — de Thurah.
 Villavicencio-Margheri, K. — Reventlow.
 Villesen, V. — Tillisch.
 William-Ellis, R. G. — Hambro.
 Willoch, S. D. I. — Aubert I.
 Vinding, O. — Castenschield (y).
 Window, M. E. — Bille I.
 Winkel, A. — Bülow IX.
 Winkler, H. G. — Moltke (g.I.).
 Winsnes, P. W. — Anker II.
 Virgin, G. O. F. — Ramel.
 Wirsell, G. — Neergaard (y. 2).
 Wisti, F. — Ahlefeldt-Laurvig I.
 With, E. B. — Bülow IX.
 Witt, S. A. F. — Bauditz II.
 Vive, A. — Aubert I.
 Wolff-Sneedorff, A. — Skeel-Scheel (æ. a).
 Woll, A. — Løvenskiold (a. 1).
 Wollarz, F. E. L. — Walkendorff (y).
 Wolsgaard-Iversen, H. — Bertouch II.
 Woodroffe, J. W. R. — Hambro.
 Woodward — Bauditz II.
 Vorm, C. C. — Benzon II.
 Worsaae, A. — Wedell W. —, C. G. — Thott.

INDGIFTEDE MÆND

- | | |
|-----------------------------------------------------------------------------------------------------------------------------------------------------------------------------------------------------------------------------------------------------------------------------------------------------------------------------------------------------------------|------------------------------------------------------------------------------------------------------------------------------------------------------------------------------------------------------------------------------------------------------------------------------------------------------------------------------------------------------|
| <p>Voss, E. F. — von Huth.
 Wrangel, E. W. H. — Trolle.
 Wulff, M. V. K. — af Gyldenfeldt I.
 Wurmbrand-Stuppach, K. E. G. von — Bornemann II.
 Wärner, T. A — von Kløcker III.
 Zachariae, H. — Schack.
 Zempel, H. W. — Anker II.</p> | <p>Zirpel, U. — de Hofmann.
 Zombory de Jobbaháza, G. von — Kaas III.
 Ødbergesen, C. S. — Linstow (y).
 Øhlenschläger, J. — Lerche I.
 Ørum, O. C. — Bülow X.
 Østerby, B. — Moth.
 Østergaard, E. — Scheel-Scheele II.</p> |
|-----------------------------------------------------------------------------------------------------------------------------------------------------------------------------------------------------------------------------------------------------------------------------------------------------------------------------------------------------------------|------------------------------------------------------------------------------------------------------------------------------------------------------------------------------------------------------------------------------------------------------------------------------------------------------------------------------------------------------|

II
AFHANDLINGER
og
STAMTAVLER
med
VAABENAFBILDNINGER OG
PORTRÆTTER
over slægterne
BÜLOW I DANMARK - LINDHOLM

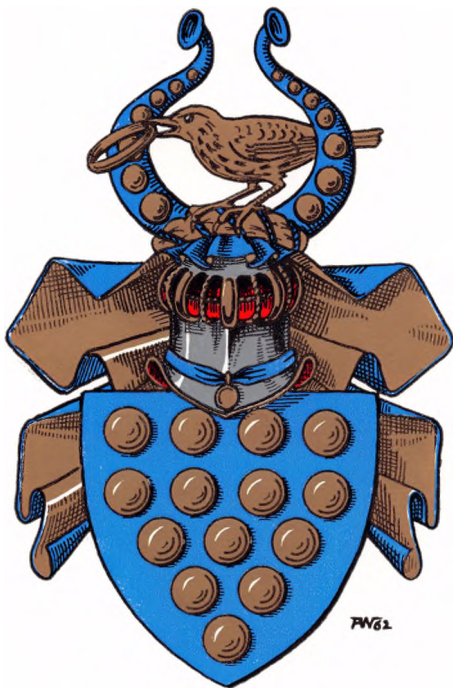

VON BÜLOW

BÜLOW I DANMARK

AF HANS KONOW

Slægten Bülow er en ældgammel, meklenborgsk adelsslægt, der i tidens løb har bredt sig til saa godt som alle dele af verden.

Den nedennævnte Gottfried v. Bülow førte i sit vaaben 21 kugler (6. 5. 4. 3. 2. 1), medens alle senere kendte Bülow vaabner viser 14 kugler. Vaabnet blasoneres saaledes: i blaat 14 guld kugler (4. 4. 3. 2. 1.); paa hjælmen mellem to blaa vesselhorn, hvert belagt med 7 guld kugler, en guld drossel. Stundom staar vesselhornene foran to guld ørnevinger.

Allerede 1154 nævnes »Bulowe Godofridus» som ejer af gods i det nyoprettede bispedømme Ratzeburg. Slægtens ældst paaviselige stamfader er imidlertid GOTTFRIED von BÜLOW, der nævnes 1229, og som 1236 blev ridder; død o. 1255-58. Fra ham og hans hustru ADELHEID, der 1258 omtales som enke, nedstammer hele den nulevende talrige slægt.

Adskillige af slægten er i tidens løb kommet her til landet, hvor til stadighed flere af dens linjer blomstrer. Saa tidligt som i slutningen af det 16. og i begyndelsen af det 17. aarhundrede kom de første Bülow'er i dansk tjeneste som hoffolk og militære. Blandt disse maa særlig nævnes JOACHIM von BÜLOW († 1615), der erhvervede jordegods i Danmark og modtog forleneringer af Kronen. Hans descendens (se stamtavlen. Wedendorf i Danmark, LINJE 3), som forøvrigt forlængst er genudvandret til Tyskland, regnes derfor som hørende til den danske adel.

Bortset fra denne, er ingen af slægtens andre linjer blevet naturaliseret »under eet». Derimod har en del af de i Danmark og Norge levende slægtsmedlemmer opnaaet anerkendelse som dansk adel. I tiden fra 1656 til 1904 er der udfærdiget ikke mindre end 17 naturalisationspatenter:

- I. 26.12.1656 for LEVIN (af linjen Wedendorf),
† 1657 som dansk ritmester (barnløs).
- II. 25.6.1777 for LUDWIG WILHELM (af linjen Radum),
† 1806 som dansk oberst (ugift).
- III. 28.11.1873 for EILER FREDERIK VILHELM (af linjen Plüskow),
cand. jur., godsforvalter (nulevende efterslægt).
- IV. 28.11.1873 for FREDERIK CHRISTIAN (af linjen Plüskow),
toldforvalter (efterslægt uddød).
- V. 26.9.1877 for CARL THEODOR LEONHARD (af linjen Plüskow),
kammerjunkker, klasselotteriinspektør (nulevende efterslægt).
- VI. 5.8.1878 for NELLY AMALIE (af linjen Plüskow)
- VII. 5.8.1878 for FRANZ JOHAN, CARL JOHAN og FRANZISKA MARIE
(af linjen Plüskow) (efterslægt uddød).
- VIII. 25.9.1878 for FREDERIK CHRISTOPHER (af linjen Plüskow),
rådmænd (nulevende efterslægt).

BÜLOW

- IX. 4.2.1880 for CHRISTEN MATHIAS LUDVIG (af linjen Plüskow), ritmester, postmester (nulevende efterslægt).
- X. 17.5.1881 for HARALD WILHELM og FREDERIK WILHELM (af linjen Wedendorf), sognepræster (nulevende efterslægt).
- XI. 9.10.1885 for FREDERIK RUDBECK CHRISTIAN (af linjen Wedendorf), sognepræst, (efterslægt uddød) og for FREDERIK RUDBECK HENRIK (af linjen Wedendorf), forpagter (nulevende efterslægt).
- XII. 9.10.1885 for FRANZ CHRISTOPHER EICKSTEDT (af linjen Plüskow), premierløjtnant (nulevende efterslægt).
- XIII. 15.10.1885 for ANTHON NICOLAI (af linjen Plüskow), arbejdsinspektør (efterslægt uddød).
- XIV. 9.9.1892 for CARL WILHELM EMIL (af linjen Plüskow), forpagter (efterslægt uddød).
- XV. 10.4.1893 for VIGGO ROSENKRANTZ (af linjen Plüskow), materialforvalter (nulevende efterslægt).
- XVI. 9.9.1904 for JOHAN FRANZ ADAM (af linjen Wedendorf), mejeriejer (nulevende efterslægt).
- XVII. 3.10.1904 for afdøde løjtnant og jernbaneassistent Frederik Otto Christians to børn: PETER OTTO, († 1940, ugift) og MARIE CECILIE (af linjen Wedendorf).

Desuden blev d. 9.10.1885 udstedt et Kgl. aabent brev, hvorved de i Norge levende efterkommere af den 1712 ved Gadebusch faldne generalmajor Reimar Hans von Bülow (af linjen Radum) erkendtes for dansk adel (nulevende efterslægt saavel her i landet som i Norge).

Som ovenfor nævnt er slægtens stamfader HR. GOTTFRIED VON BÜLOW. Allerede med hans to sønner, Johann og Heinrich, deles slægten i to store grene, A. og B. Af pladsmæssige grunde har det været nødvendigt at dele stamtavlen over BÜLOW I DANMARK saaledes at gren A. behandles nedenfor, medens gren B.'s stamtavle vil fremkomme i næste aargang af aarbogen.

GREN A.

Andet slægtled.

Hr. JOHANN v. BÜLOW til Wedendorf, nævnt 1255-70; ridder. Blandt hans børn var sønnerne Hr. Johann til Wedendorf og Hr. Niclaus til Ziebühl, med hvis efterkommere grenen deles i Wedendorf-linjen og Radum-linjen.

I. WEDENDORF-LINJEN

Stamrækken kan opstilles saaledes:

Tredie slægtled.

Hr. JOHANN v. BÜLOW til Wedendorf, nævnt 1311-31, ridder. - 2 sønner: fjerde slægtled.

Fjerde slægtled.

- a. Hr. JOHANN v. BÜLOW til Wedendorf, ridder og meklenborgsk raad 1311, † a. 1343. - Søn: Femte slægtled I.
- b. NICLAUS til Ziebühl, nævnt 1322-37, † a. 1366; g. m. Irmgard, der 1382 nævnes som død. - Søn: Femte slægtled II.

BÜLOW

Femte slægtled.

I

HENNEKE v. BÜLOW til Wedendorf, nævnt 1331-86, væbner og meklenborgsk raad. – Søn: sjette slægtled I.

II

GOTTFRIED v. BÜLOW til Potremse, nævnt 1378-86; g. m. Ghese v. Barnewitz. – Søn: sjette slægtled II.

Sjette slægtled.

I

Hr. JOHANN v. BÜLOW til Wedendorf, nævnt 1394-1405; ridder og meklenborgsk raad; g. m. N. N. v. Ranzow. – Søn: syvende slægtled I.

II

JASPER v. BÜLOW til Potremse, nævnt 1424. – Søn: syvende slægtled II.

Syvende slægtled.

I

HANS v. BÜLOW til Webelsfelde og Jessenitz, nævnt 1416-68, meklenborgsk raad; g. m. Abel v. Pentz. – Søn: ottende slægtled I.

II

GOTTFRIED v. BÜLOW til Potremse, nævnt 1445. – Søn: ottende slægtled II.

Ottende slægtled.

I

HARTWIG v. BÜLOW til Wedendorf, nævnt 1448-53, g. 1° N. N. v. Vieregg, 2° Margrethe v. Jagow. – Søn (af 2. ægteskab): niende slægtled I.

II

HINRICH v. BÜLOW, † 1460; g. m. Anna v. Preen. – Søn: niende slægtled II.

Niende slægtled.

I

Hr. MATHIAS v. BÜLOW til Pokrent, Holdorf, Hundorf og Kladdrum; nævnt 1478-88; ridder og meklenborgsk raad; g. m. Margarete v. Plessen. – Søn: tiende slægtled I.

II

JOHANN v. BÜLOW til Potremse, nævnt 1487-1506; g. m. Ilsabe v. v. Wotzen. – Søn: tiende slægtled II.

Tiende slægtled.

I

HARTWIG v. BÜLOW til Wedendorf, Pokrent, Holdorf, Hundorf og Kladdrum, nævnt 1509-58; g. m. Anna v. Perkentin. – 3 sønner: ellefte slægtled I.

II

BEREND v. BÜLOW til Kittendorf, † 1557; g. m. Margrethe v. Res-torff. – 3 sønner: ellefte slægtled II.

BÜLOW

Ellevte slægtled.

I

- a. HANS v. BÜLOW til Pokrent, † 1586, meklenborgsk landråd; g. m. Dorothea v. Weyhe. – Søn: tolvte slægtled I.
- b. BARTHOLD v. BÜLOW til Holdorf og Hundorf, f. 1523, † 1621, meklenborgsk raad; g. 1° m. Anna v. Lützwow, 2° m. Gödel v. Dannenberg. – Søn (af 2. ægteskab): tolvte slægtled II.
- c. ADAM v. BÜLOW til Wedendorf, Vehlböcken og Webelsfelde, f. 1533, † 1598, meklenborgsk geheimeraad og hofmarskal; g. m. Ilsabe v. Halberstadt. – 3 sønner: tolvte slægtled III.

II

- a. LEVIN v. BÜLOW, var med sin broder Franz i Danmark med 12 heste; g. 1° m. Catharina v. Weltzien, 2° m. Anna v. Jörken. – Søn (af 1. ægteskab): tolvte slægtled IV.
- b. HANS v. BÜLOW til Potremse, f. 1533, † 1618; g. 1574 m. Clara Magdalene v. Stapler, f. 1549, † 1612. – Søn: tolvte slægtled V.
- c. FRANZ v. BÜLOW, † 1587, var med sin broder Levin i Danmark med 12 heste. – Uden descendens i Danmark.

Tolvte slægtled.

I

- MATHIAS v. BÜLOW til Pokrent, Kladdrum og Gross Radum, † i aug. 1636; g. m. Lucia v. d. Lühe. – 2 sønner: trettende slægtled I.

II

- HANS HINRICH v. BÜLOW til Holdorf og Scharbow, f. 1593, † 1653; g. 1619 m. Margrethe v. Oertzen, † 1652. – 3 sønner: trettende slægtled II, se *Wedendorf i Danmark, Linje 2* (side 14).

III

- a. JOACHIM v. BÜLOW til Engelstad, † 1615. – Se *Wedendorf i Danmark Linje 3*. (side 16).
- b. BARTHOLD v. BÜLOW til Lützwow, nævnt 1613-22, meklenborgsk geheimeraad; g. 1622 m. Anne Sophie v. Lützwow, f. 1603. – Søn: trettende slægtled IV.
- c. ADAM v. BÜLOW til Wedendorf, † 1619 (ved en rideulykke), begr. i Grambow kirke i Meklenborg; staldmester hos kong Christian IV; ugift.

IV

- CHRISTOPH v. BÜLOW, var 1640 i dansk krigstjeneste; g. m. Eva v. Wensien. – Søn: trettende slægtled V.

V

- IULIUS v. BÜLOW til Essenrode og Brunsrode, f. 1575, † 1639, braunschweigske geheimeraad, gesandt og statholder; g. 1615 m. Elisabeth Sophie v. Zerssen, f. 1589, † 1637. – Søn: trettende slægtled VI.

Trettende slægtled.

I

- a. HARTWIG v. BÜLOW til Pokrent og Käselow, † 1652, domherre i Magdeburg; g. m. Hippolita v. Dannenberg. – Søn: fjortende slægtled I, se *Wedendorf i Danmark, Linje 1* (side 13).
- b. DETLOF v. BÜLOW til Garlitz, Borkow og Gägelow; g. m. Anna v. Levetzow. – Datter: fjortende slægtled I A.

BÜLOW

IV

ADAM HENNING v. BÜLOW til Bristow, Gramzow og Glasau, † 1692, meklenborgsk geheimeraad og hofmarskal; g. 1° m. Anna Margrethe v. Dessin, † 1683, 2° m. Abel Cathrine v. Buchwald, † 1716. – 2 sønner: fjortende slægtled VI, se *Wedendorf i Danmark*, *Linje 4* (side 32).

V

LEVIN v. BÜLOW til Rørbæk (på Fyn), † 16. aug. 1657, begr. i Malmø 1. okt. s. a.; var 1638 kornet i Rantzaus rytterkomp. i Holsten, 1639 løjtnant, blev 1644 taget til fange af Svenskerne, 1645 ritmester; 26. dec. 1656 *naturaliseret som dansk adelsmand*; g. 1640 (a. 25. apr.) m. Ide Quitzow (F: Eiler Q. til Sandager, Lykkesholm og Quitzowsholm, og Anne Brahe). – Uden børn.

VI

CHRISTIAN v. BÜLOW til Essenrode, f. 1617, † 1679; g. 1° 1642 Margrethe v. Haren, † 1660, 2° 1664 m. Eleonora Sophie v. Hoymb. – Søn (af 1. ægteskab): fjortende slægtled VII.

Fjortende slægtled.

IA

DOROTHEA v. BÜLOW til Kloddrum og Garlitz; g. m. (sin faders næstsøskendebarn) Hans Hinrich v. Bülow, se *Wedendorf i Danmark*, *Linje 2* (nr. 2).

VII

ANTON WOLF v. BÜLOW til Beyernaumburg, f. 1649, † 1707, ærkediacon i Danneberg; g. 1695 m. Sophie Elisabeth v. Wiedemann, † 1708. – Søn: femtende slægtled IX.

Femtende slægtled.

IX

GOTTHART HINRICH AUGUST v. BÜLOW til Essenrode, f. 1704, † 1769; g. 1728 m. Anna Adelheid v. Alvensleben, † 1766. – Søn: sekstende slægtled VIII.

Sekstende slægtled.

VIII

FRIEDRICH ERNST v. BÜLOW til Essenrode, f. 1736, † 1802, lüneburgsk landraad; g. 1° 1759 m. Dorothea Sophie Juliane v. Hagen, † 1762, 2° 1764 m. Eleonora Louise Margrethe v. Behr, † 1818. – Søn (af 2. ægteskab): syttende slægtled, se *Wedendorf i Danmark*, *Linje 5* (side 46).

Det bemærkes, at *Wedendorf*-linjerne i Danmark 1, 2 og 5 er uddøde, medens 3. linje svarer til præsenslistens I linje (*Wedendorf-Goldenbow-Kobrow*), og 4. linje omfatter præsenslistens II, III og IV linje (*Wedendorf-Bristow*).

II. RADUM-LINJEN

Stamrækken kan opstilles således:

Tredie slægtled.

Hr. NICLAUS v. BÜLOW til Ziebühl, † 1323; g. m. Benedicta, der nævnes som enke 1324. – 2 sønner: fjerde slægtled.

BÜLOW

Fjerde slægtled.

- a. Hr. VICKE v. BÜLOW til Siemen, 1346 ridder. – Søn: femte slægtled I.
b. JOHANN v. BÜLOW til Gülzow, nævnt 1324-39, væbner. – 2 sønner: femte slægtled II.

Femte slægtled.

I

VICKE (VICCO) v. BÜLOW til Siemen, nævnt 1355-85. – Søn: sjette slægtled I.

II

- a. TIDECKE v. BÜLOW til Gross Radum, nævnt 1366-85; g. m. Riccarde Bonsack til Gross Radum. – Søn: sjette slægtled II.
b. GÖDECKE v. BÜLOW til Ziebühl, nævnt 1363. – Søn: sjette slægtled III.

Sjette slægtled.

I

HENNECKE v. BÜLOW til Siemen og Einhausen. – Søn: syvende slægtled I.

II

DANKWARD v. BÜLOW til Gross Radum. – Søn: syvende slægtled II.

III

JOACHIM v. BÜLOW til Ziebühl, nævnt 1366, † 1405. – Søn: syvende slægtled III.

Syvende slægtled.

I

HANS v. BÜLOW til Gross Siemen; g. m. Anna v. See. – Søn: ottende slægtled I.

II

TIDECKE v. BÜLOW til Gross Radum, nævnt 1439-43. – Søn: ottende slægtled II.

III

HENNING v. BÜLOW til Ziebühl og Jessenitz, nævnt 1438. – Søn: ottende slægtled III.

Ottende slægtled.

I

JOHANN v. BÜLOW til Ressor, † a. 1506; g. m. Anna v. Lehsten. – Søn: niende slægtled I.

II

MATHIAS v. BÜLOW til Schepkendorf, nævnt 1511; g. m. N. N. v. Cramon. – Søn: niende slægtled II.

III

HEINRICH v. BÜLOW til Ziebühl og Kritzow, nævnt 1440-52. – Søn: niende slægtled III.

Niende slægtled.

I

JOACHIM v. BÜLOW til Rensow, Stechow og Klein Bölkow, nævnt 1518-40; g. m. Clara v. d. Lühe. – Søn: tiende slægtled I.

BÜLOW

II

ENGELKE v. BÜLOW til Gross Radum, nævnt 1523-43; g. m. Margarethe v. Plessen. – Søn: tiende slægtled II.

III

GEORG v. BÜLOW til Ziebühl, nævnt 1490. – Søn: tiende slægtled III

Tiende slægtled.

I

CHRISTOPH v. BÜLOW til Klein Bölkow, † 1576; g. 1554 m. Anna v. Preen, f. 1522, † 1595. – Søn: ellefte slægtled I.

II

REIMAR v. BÜLOW til Gross Radum; g. m. Sophie v. Moltzahn. – Søn: ellefte slægtled II.

III

HANS v. BÜLOW til Pritzen og Karchitz, † a. 1506; g. m. Dorothea v. Hahn. – Søn: ellefte slægtled III.

Elleve slægtled.

I

BEREND v. BÜLOW til Bölkow og Wokrent, nævnt 1598, † 1619; g. m. Elisabeth v. Vieregg, † 1638. – 2 sønner: tolvte slægtled I.

II

ENGELKE v. BÜLOW til Gross Radum; g. m. Magdalena v. Preen. – Søn: tolvte slægtled II.

III

HANS v. BÜLOW til Prützen, Kritzow og Karchitz, nævnt 1543, † tidligst 1548 i Ungarn; g. m. Lucia v. Moltzahn. – Søn: tolvte slægtled III.

Tolvte slægtled.

I

a. CHRISTOPH v. BÜLOW til Siemen, † 1646; g. 1627 m. Anna v. Reventlow, f. 1606. – Søn: trettende slægtled I.

b. JOHANN FRIEDRICH v. BÜLOW til Klein Bölkow, Mickenhagen, Hohen Luckow og Oedeskirchen; f. 1605, † 1666; g. 1637 m. Margrethe v. Vieregg. – 3 sønner: trettende slægtled II.

II

ENGELKE v. BÜLOW til Wischendorf, svensk ritmester; g. 1^o m. Catharina v. Negendank, 2^o m. Catharina Eleonore v. Schack. – 2 sønner (af 1. ægteskab): trettende slægtled III.

III

JOACHIM v. BÜLOW til Prützen, Kritzow og Karchitz, f. 1549, † 1616; g. 1573 m. Anna v. Cramon, f. 1560, † 1625. – Søn: trettende slægtled IV.

Trettende slægtled.

I

BEREND FRIEDRICH v. BÜLOW til Gross Siemen, f. 1628, † 1672; g. 1651 m. Hinrica v. Lowzow, f. 1631, † 1709. – Søn: fjortende slægtled I.

BÜLOW

II

- a. MATHIAS LUDWIG v. BÜLOW til Klein Bölkow; g. m. Cathrina Maria v. d. Kettenburg. – Søn: fjortende slægtled II.
- b. PAUL ANDREAS v. BÜLOW til Klein Stieten, † 1697; g. m. Dorothea v. Sperling. – 2 sønner: fjortende slægtled III.
- c. DIEDERICH v. BÜLOW til Hohen Luckow, † a. 1676; g. m. Anna v. Reventlow, † 1710. – Søn: fjortende slægtled IV.

III

- a. HARTWIG v. BÜLOW til Elmenhorst, † kort efter 1650; g. m. Gödel v. Bülow. – Søn: fjortende slægtled V.
- b. ENGELKE v. BÜLOW til Wischendorf, Velthusen og Mummendorf; g. m. Dorothea v. Negendank. – 2 sønner: fjortende slægtled VI.

IV

DIEDRICH v. BÜLOW til Prützen, Kritzow, Karchitz, Gülzow, Hohen-Pritz og Dambeck, f. 1578, † p. 1628; g. 1° m. Anna v. Perkontin, 2° m. Maria v. Wedel. – Søn (af 2. ægteskab): fjortende slægtled VII

Fjortende slægtled.

I

CORD HINRICH v. BÜLOW til Gross Siemen, f. 1655, † 1707; g. 1° Anne Dorothea v. Reventlow, f. 1654, † 1696, 2° 1696 m. Birgitte v. Plessen, † 1716. – 2 sønner (af 2. ægteskab): femtende slægtled I.

II

JOHANN FRIEDRICH v. BÜLOW til Neuenkirchen og Bölkow, meklenborgsk kaptajn; g. m. Eva Margretha v. Scherr, f. 1662, † 1765. – Søn: femtende slægtled II.

III

- a. JOHANN FRIEDRICH v. BÜLOW, † i dec. 1741; 1736 kornet i Liv-regiment til hest, 11. dec. 1741 løjtnant; ugift.
- b. FRANZ HINRICH v. BÜLOW, g. 1681, † 16. dec. 1717; 1710 hannoveransk kaptajn, s. a. dansk kaptajn, 1711 brigade-major, 1712 second-major; ugift.

IV

JOHANN FRIEDRICH v. BÜLOW til Hohen Luckow (1695), var 1689 fænrík i Prins Georgs regiment, 1698 sekondløjtnant, s. a. premierløjtnant, 1702-03 med regimentets 1. bataillon i engelsk-hollandsk sold i Braband, 1703 holstens-gottorpsk kaptajn; g. m. Marie Sophie v. Zelmer. – 2 børn: femtende slægtled III.

V

BARTHOLD HARTWIG v. BÜLOW til Elmenhorst, f. 1646, † 1697; g. 1672 m. Anna Agnesa Lucia Louise v. Geismar. – Søn: femtende slægtled IV.

VI

- a. ENGELKE v. BÜLOW til Wischendorf; g. 1° m. Gertrud v. Gerdes, 2° m. Margrethe Christina v. Both. – Søn: femtende slægtled V.
- b. REIMAR HANS v. BÜLOW til Wischendorf, f. 1660, † 1712, se *den nulevende Radum-linje i Danmark* (side 48).

BÜLOW

VII

HANS DIEDRICH v. BÜLOW til Kritzow (1628); g. m. Leveke Maria v. Moltzahn. – Søn: femtende slægtled VII.

Femtende slægtled.

I

- a. HINRICH CHRISTIAN v. BÜLOW, f. 2. sept. 1698, † 1756 paa Goldberg; dansk kornet; ugift.
- b. FRIEDRICH CHRISTOPH v. BÜLOW til Goldberg i Meklenborg, f. 4. jan. 1700, † 11. nov. 1733; 1718 fænrik i Eickstedts gev. infanteri regiment, 1720 secondløjtnant, 1727 premierløjtnant, 1730 afsked med kaptajns karakter; g. 1729 m. Gertrud Ilsabe v. Wetken (F: dansk løjtnant Hermann v. W. til Goldberg, og Cathrine Margrethe v. Pircass Soldat), f. 28. jan. 1698, † 9. maj 1741. – Datter: sekstende slægtled I.

II

GEORG WILHELM v. BÜLOW til Bölkow, f. ca. 1720, † 1748; 1741 fænrik i Oldenborgske gev. infanteri regiment, 1747 afsked med premierløjtnants karakter; ugift.

III

- a. JOHANN GEORG v. BÜLOW, f. 18. nov. 1720 i Stettin, † 1781 i Glückstadt; 1739 fænrik i Fyenske nationale infanteri regiment, 1743 secondløjtnant, 1744 forsat til Dronningens livregiment, 1751 premierløjtnant, 1762 kaptajns karakter, 1769 kaptajn og kompagnichef ved 3. slesvig-holstenske nationale bataillon, 1770 udeladt i Kongens håndbog; ugift.
- b. ANNA ELISABETH, f. 26. marts 1726, † 24. juli 1788 i Slesvig, begr. sst. (Domk.); g. 1744 (p. 28. apr.) m. dansk kaptajn Joachim v. Schack (F: major Otto v. S. og Elisabeth Birgitte v. Rantzau), † 1. juli 1751 i Varde, begr. sst.

IV

ENGELKE Gottfried v. BÜLOW til Bavelse, f. 10. nov. 1676, † 1. dec. 1712, bisat i Lellinge k.; staldmester, kammerjunker hos enke-dronning Charlotte Amalie; g. 5. marts 1708 m. Christine Schøller (F: højesteretsjustitiarius Caspar Christian S. til Lellinge og Johanne Thune), f. 1675 i København, døbt 3. jan. 1676 (V.F.), † 1728, begr. 1. juli i Køge. (Hun g. 1° m. justitsraad Hermann Schøller, 1669-1705, og 3° 1720 m. viceadmiral Johan Anton Paulsen, † 1736). – Datter: sekstende slægtled II.

V

ENGELKE v. BÜLOW f. 1641 paa Wischendorf i Meklenborg, † i Lübeck; var 1662 rytter i Chrf. Otto v. Schacks regiment, og havde da tjent i 1½ år. – ugift.

VII

VICTOR OTTO v. BÜLOW til Kölpin; g. m. Gertrud Catharina v. Braun. – Søn: sekstende slægtled VII.

Sekstende slægtled.

I

BRIGITTA ANNA LEVEKE, f. 15. apr. 1731; g. 22. apr. 1758 m. dansk kaptajn Reinhold Ludwig v. Warnstedt, f. 13. juni 1725.

BÜLOW

II

CHRISTINE CHARLOTTE, f. 1711 i København, døbt 13. marts sst. (N); opholdt sig 17. maj 1745 i Skive og var da enke; g. 28. marts 1731 i København m. kancelliraad, toldforvalter og postmester i Christianssand Michael Riis.

VII

JOACHIM DIEDRICH v. BÜLOW til Kölpin, † a. 1780; g. m. Anna Dorothea v. Gast, levede 1780 som enke i Parchim. – Søn: syttende slægtled IV.

Syttende slægtled.

IV

CHRISTIAN LUDWIG v. BÜLOW til Zschendorf (1774), f. 1736, † 1816; g. 1766 m. Sibylle Christine Oelgard v. Deginck, † 1791. – 3 børn: attende slægtled VI.

Attende slægtled.

VI

- a. HELMUTH THEODOR v. BÜLOW, f. 27. marts 1773, † 10. sept. 1791 på Zschendorf (af kopper). 1788 fænrik i Holstenske infanteri regiment, 1790 forsat til Slesvigske infanteri regiment, 1791 virkelig secondløjtnant. – Ugift.
- b. GEORG LUDWIG v. BÜLOW, f. 6. aug. 1776 paa Zschendorf, † 5. aug. 1831; 1790 fænrik a la suite i Dronningens livregiment, 1795 forsat til Holstenske infanteri regiment, 1796 virkelig secondløjtnant, 1803 premierløjtnant, 1807 stabskaptajn, 1809 kaptajn og chef for grenaderkompagniet, 1815 major og kommandør for Oldenborgske infanteriregiments 4. annekterede bataillon, 1816 forsat til Holstenske infanteri regiments 1. bataillon, 1826 kommandør for regimentets 1. bataillon, 1827 afsked som oberstløjtnant og med tilladelse til at bære Arméens uniform og felttegn; postmester i Kiel; g. m. Charlotte Sophie Amalie Ulrika Schow (F: oberst Jørgen v. S. og Anna Sophie Scheel), f. 24. feb. 1784, † 9. maj 1868. – 9 børn, der alle blev tyske.
- c. GJERTRUD ELEONORE, f. 21. aug. 1791, † 27. juni 1869; g. 1. maj 1821 m. Ludwig Ferdinand v. Rosen, f. 10. juli 1793 i Plöen, † 9. maj 1871, dansk major og kammerherre.

Da som nævnt kun en del af slægten Bülow tilhører den danske adel, er i den efterfølgende stamtavle de personer, som ikke er af dansk adel, trykte med *kursiv*.

WEDENDORF I DANMARK

LINJE I.

(se trettende slægtled I, side 6).

Fjortende slægtled.

I

Domherre Hartwig v. Bülow's søn med Hippolita v. Dannenberg:

1. *Hans Ernst v. Bülow til Pokrent, † 1687. Føres som dansk ritmester 1672-75, major i Livreg. til hest 1675. – G. m. Ursula Margretha v. Oertzen (F: Siegfried v. O. og Ursula v. Lützwow).
I søn: femtende slægtled I (nr. 2).*

Femtende slægtled.

I

Major Hans Ernst v. Bülow's søn med Ursula Margretha v. Oertzen (se nr. 1):

2. *Hartwig Ernst v. Bülow, † 1692. – Adjutant i Livgarden til hest, laa 1676 i Weimar, 1677 i Christianstad, s. a. løjtnant, kommanderet til Møen for at afgaa til ekspeditionskorpset til Rügen med 36 ryttere af Livreg., var 1679 kaptajnløjtnant, 1683 ritmester, 1690 afsked. – G. med Margretha v. Staar (F: dansk major v. S.).
I søn: sekstende slægtled I (nr. 3).*

Sekstende slægtled.

I

Ritmester Hartwig Ernst v. Bülow's søn med Margretha v. Staar: (se nr. 2)

3. *Hans Siegfried v. Bülow (kaldes i militæretaten indtil 1731: Siegmund Friedrich), † 31. jan. 1737. Secondløjtnant 1712, 1731 kaptajnløjtnant, s. a. kar. kaptajn, 1735 virkelig kaptajn og kompagnichef. – G. med Maria Sabina v. Nimpsch (F: dansk oberstløjtnant v. N.). Fik 28. juni 1737 tilladelse til at hensidde i uskiftet bo.
Søn: syttende slægtled I (nr. 4).*

Syttende slægtled.

I

Kaptajn Hans Siegfried v. Bülow's søn med Maria Sabina v. Nimpsch: (se nr. 3)

4. *Hartwig Friedrich v. Bülow. 1756 fænrik i nordjydske nationale infanteri reg., 1760 premierløjtnant, 1765 ansat ved langelandske gevorbne infanteri reg. (nedlagt 1767), 1767 ved jydske gevorbne infanteri reg., 1770 idømt et aars fæstningsarrest i Rendsborg paa grund af gemen opførsel, drukkenskab og gæld; skal straks afskediges uden tilladelse til at bære uniform og port d'epée, dimiteret 28. nov. 1771.*

BÜLOW

LINJE 2

(se tolvte slægtled II, side 6).

Trettende slægtled.

II

Hans Hinrich v. Bülow's børn med Margrethe v. Oertzen:

1. BARTOLD v. Bülow til Scharbow, f. 1620, † 17. nov. 1694 i Frederiksort. Tjente i krigen 1657-60 som kaptajn, var 1675 i udenlandsk tjeneste og anbefalede da af Carl Arenstorff til at indtræde i dansk krigstjeneste; 1675 oberst, s. a. interimskommandant i København, 1676 paa Kronborg, s. a. kommandant i Citadellet, reduceret 1679, genansat 1680, 1681 generalmajor, 1684 hvid ridder, 1685 kommandant i Rendsborg, 1690 i Frederiksort. – G. 1^o med Joachima Dorothea v. Spörken (F: Franz Joachim v. S. til Molzau, og Clara Eleonora v. Beehr), f. 1637, † 1665; 2^o med Anna Elisabeth v. Hitzacker (F: Gottschalk v. H. til Dössing, og Eva Sophie v. Pentz).
5 børn: fjortende slægtled II (nr. 4-8).
2. Hans Hinrich til Kloddrum og Ruhenthal. – G. med DOROTHEA v. Bülow (se fjortende slægtled I A, side 7).
2 sønner fjortende slægtled III (nr. 9-10).
3. HARTWIG til Holdorf, Pokrent og Käselow, f. 1634, † 18. okt. 1688. – G. 1654 med Anna Maria v. Bülow, (F: Detlof v. B. og Anna v. Levetzow), † 1695.
Søn: fjortende slægtled IV (nr. 11).

Fjortende slægtled.

II

Generalmajor Bartold v. Bülow's børn: (se nr. 2) af 1.

ægteskab med Joachima Dorothea v. Spörken:

4. Hans Joachim v. Bülow, f. 1658, † 1686.
5. Christian Ludvig, f. 1659 i Harburg, † 1685. – Som løjtnant bisidder ved forhør i Landskrona 1677, i dec. s. a. ved 1. jydsk infanteri reg., laa i maj 1679 i Nyborg, i nov. s. a. reduceret, 1680 atter ansat ved frikompagni på Kronborg, 1682 forsat til Livreg. til fods, slettet i etaten 1684.
Ugift.
6. Bartold Diedrich, f. 1660, † 13. apr. 1729. – Hannoveransk oberst. – G. 1698 med Sibilla Hedwig v. Bülow (F: Hartwig Diedrich v. B. og Armgard Agnes v. Pentz), f. 1673, † 1716.
2 sønner: femtende slægtled II (nr. 12-13).
7. Clara Eleonora, f. 1665, † 19. april 1689 (indebrændt ved Amalienborg Slots brand), begr. St. Petri k. kapel. – G. 1685 m. Christian Siegfried v. Plessen til Glorup, Vallø m. m. (F: landraad Daniel v. P. og Dorothea Eleonora v. Blumenthal), f. 1646, † 22. jan. 1723 i Hamburg, bis. København (St. Petri k. kapel): overkammerherre hos prins Jørgen, amtmand, geheimeraad, hvid og blaa ridder. (Han g. 1^o m. Agnes v. Lepel, † 1684 og 3^o m. Magdalene Hedevig v. Halberstadt, 1656-1702).
af 2. ægteskab med Anna Elisabeth v. Hitzacker:
8. Ernst Gottschalck, f. 1674, † 27. dec. 1721 i Hamburg. 1700 kaptajn i fyenske infanteri reg., 1702 forsat til gardebataillon i Braband, s. a. major, deltog med hæder i slagene ved Høchstedt

WEDENDORF

1702, Ramilies 1706, Oudenarde 1708, Lille 1708, Malplaquet 1709, hvor han blev haardt saaret, s. a. oberst, 1710 chef for de ungarske dragoner, 1711 brigader, 1716 afsked som kar. generalmajor, s. a. amtmand over Antvorskov og Korsør amter, 1716 afsked i unåde paa grund af sit ægteskab. – G. 1715 med Charlotte Helene grevinde Schindel (Fr. IV's maitresse) (F: staldmester Viglas v. S. og Anna Helene v. Horn), f. 1690, † 6. feb. 1752 i Flensborg. Hun fik som enke 1000 rdl. aarlig pension af Kongen. 2 sønner: femtende slægtled III (nr. 14-15).

III

Hans Hinrich v. Bülow's sønner med Dorothea v. Bülow: (se nr. 2)

9. DETLEV v. Bülow. 1679 fænrisk ved 2. jydsk infanteri reg., 1685-88 premierløjtnant i prins Frederiks reg., 1689 kaptajn og kompagnichef, 1692 med fodreg. Puttkammer i Ungarn i kejserligt sold, 1697-99 major. Ugift.
10. Hans Hinrich til Kloddram og Brahlstorf, † 1730. Var 1682 kornet i 5. jydsk rytter reg. (Wedell), s. a. i Livreg. til hest, 1684 løjtnant, 1688 ritmester ved 1. jydsk rytter reg., 1692 afsked. G. 25. maj 1689 i Preetz klosterkirke med Dorothea v. Buchwald (F: Claus v. B. og Dorothea Rumohr). 4 børn, der alle blev tyske.

IV

Hartwig v. Bülow's søn med Anna Maria v. Bülow: (se nr. 3)

11. AUGUST v. Bülow, f. 6. maj 1665, † 6. okt. 1721. Meklenborgsk jægermester. G. med Johanna Margretha Dominicus. Søn: femtende slægtled IV (nr. 16).

Femtende slægtled.

II

Oberst Bartold Diedrich v. Bülow's sønner med Sibilla Hedwig v. Bülow: (se nr. 6)

12. Hartwig Didrich v. Bülow til Scharbow og Zapel, f. 1700, † 28. feb. 1768 i Hamburg. – 1726 kaptajn i Prætorii gevorbne infanteri reg., 1734 afsked som kar. major. Ugift.
13. Bartold Cuno, f. 1702, † 28. jan. 1771 i Slesvig. 1728 kaptajn i sjællandske gevorbne infanteri reg., 1735 i Livgarden til fods, 1740 major af Gardn, 1742 premiermajor i Oldenborgske gevorbne infanteri reg., 1750 kar. oberst, 1754 virkelig oberst, chef for slesvigske nationale infanteri reg., 1759 generalmajor, 1763 paa vartpenge, 1769 generalløjtnant og hvid ridder. – G. 10. aug. 1764 med Elisabeth Vilhelmine Shinkel (F: oberstløjtnant Preben S. og 2. hustru Henriette Marie v. Pforten), † 5. juli 1771. Uden børn.

III

Generalmajor Ernst Gottschalck v. Bülow's sønner med Charlotte Helene grevinde Schindel: (se nr. 8)

14. Barthold Wilhelm v. Bülow. 1732 landkadet, 1739 ansat i secondløjtnants nr. i Grenaderkorpset, 1740 orlov til Tyskland, udeblev over tiden og gik i preussisk tjeneste, fik 1741 afsked fra dansk

BÜLOW

teneste; ansøgte 1753 uden held om atter at komme i dansk tjeneste. – G. 1^o med N. N. v. Platen (F: landraad v. P. til Stolpe, og N. N. v. Marwitz), † 1737; 2^o med N. N. v. Bardeleben. 3 børn, som alle blev tyske.

15. *Friedrich August* til Petersborg, † 25. april 1778 paa Petersborg. – 1732 landkadet, 1736 fænrik, 1738 secondløjtnant, 1744 premierløjtnant, 1753 forsat til Livregiment til fods som kaptajn reformé, s. a. virkelig kaptajn og kompagnichef, 1763 paa vartpenge, major. – G. med *Anna Dorothea v. Görtz*, f. 15. jan. 1721; boede 1780 som enke i Hørsholm. 8 børn: sekstende slægtled II (nr. 17-24).

IV

Jægermester August v. Bülow's søn med *Johanna Margretha Dominicus*: (se nr. 11)

16. *Hartwig Henrich v. Bülow*, f. 1709, † 1770 i Münsterdorf. Kaptajn i Dronningens Livreg. – G. med *Catharina Elisabeth Salome v. Nording* (F: dansk kaptajn *Peter Daniel v. N.* og *Cathrine Elisabeth Vogten*), f. 1725 i Rendsborg. 2 døtre: sekstende slægtled III (nr. 25-26).

Sekstende slægtled.

II

Major *Friedrich August v. Bülow's* børn med *Anna Dorothea v. Görtz*: (se nr. 15)

17. *Margrethe Elisabeth*, døbt 23. aug. 1746.
18. *Bartold Wilhelm v. Bülow*, f. 4. marts 1748.
19. *Anna Charlotte*. Hofdame hos enkehertuginde af Holstein-Glücksburg.
Ugift.
20. *Ulrich Negendank*, døbt 9. juli 1756.
21. *Helena Friderica*, f. 14. sept. 1749. † 11. jan. 1811. Indskrevet i Roskilde 1756.
Ugift.
22. *Anna Joachima Hippolyta*, f. 23. nov. 1750. Indskrevet i Roskilde 1756, udslettet 1775. Levede 1824 i København.
23. *Marie Catharina*, f. 14. sept. 1753, † 10. juli 1784 i Hørsholm. Indskrevet i Roskilde 1756.
Ugift.
24. *Margretha Beatha*, f. 20. okt. 1761.

III

Kaptajn *Hartwig Henrich v. Bülow's* døtre med *Catharina Elisabeth Salome v. Nording*: (se nr. 16)

25. *Heidelwig Conradina*, f. p. feb. 1760 i Glücksburg.
26. *Friderica Amöne*, f. 23. maj 1763 i Glücksburg.

LINJE 3

Tolvte slægtled

III (se side 6).

1. *JOACHIM v. Bülow* til Engelstad (i Skåne), † 1615. Kom som ung sammen med sin broder *Adam* til Danmark og tog tjeneste ved hove, 1594 hofjunker, 1598 jægermester, 1602 kjøgemester.

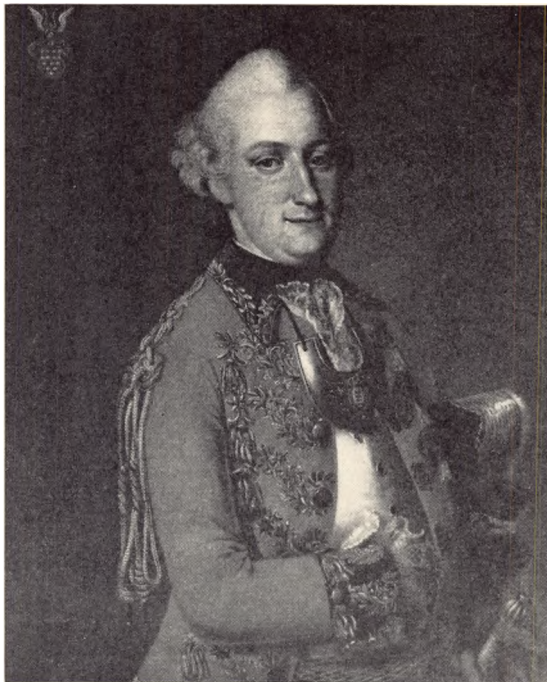

MAJOR
CHRISTIAN VON BÜLOW
1741-90
(Wedendorf 3, nr. 32)



MARGRETHE DE MOSSENCRONE
1752–89
G. M. MAJOR CHRISTIAN VON BÜLOW
(Wedendorf 3, nr. 32)



**GEHEJMEKONFERENSRAAD
JOHAN BÜLOW
1751–1828
(Wedendorf 3, nr. 38)**

. F. Clemens sculps. 1802 efter Jens Juel



**GENERAL
FREDERIK BÜLOW**
1791–1858
(Wedendorf 4, nr. 21)

WEDENDORF

Ledsagede 1599 Kongen paa rejsen til Nordkap og blev undervejs beskikket til chef for et opbragt skib. Fik 1602 Ide og Marker skibsrheder i forlening, 1604 lensmand paa Frederiksborg, Kronborg og Abrahamstrup og tog samtidigt afsked fra hofstjenesten. Gjorde under Kalmarkrigen god tjenste som chef for en af ham hvervet rytterfane og blev saaret flere gange. 1612 lensmand over Vordingborg, Jungshoved og Lekkende. – G. 4. marts 1605 m. Else Grubbe (F: Eiler G. til Lystrup og 2. hustru Kirsten Lykke), † 1628, begr. 8. sept. i Ystad k. 3 børn: trettende slægtled III (nr. 2-4).

Trettende slægtled.

III

- Lensmand Joachim v. Bülow's børn med Else Grubbe: (se nr. 1)
2. CHRISTIAN v. Bülow til Engelstad og Smistrup, f. 13. dec. 1607 paa Frederiksborg, † 16. sept. 1643 paa Engelstad (Ystad k.). – Befalingsmand paa Laugholm; ritmester. – G. 25. aug. 1633 i København med ANNE Beck til Vapnö (F: admiral Jacob B. og Helle Marsvin), f. 1. nov. 1607 paa Varberg, † 13. april paa Engelstad (Ystad k.). Hun boede 1664 som enke paa Belteberge i Skåne. 6 børn: fjortende slægtled V (nr. 5-10).
 3. BEATE, f. 1616 paa Vordingborg slot, † 17. aug. 1657 paa Borreby, begr. Marie Magdalene k. – G. 17. sept. 1626 i København med JØRGEN Kruse til Hjermelevgaard og Ryomgaard (F: Enevold K. og Else Marsvin), f. ca. 1597-98, † 26. nov. 1666. – Landsdommer.
 4. ELSE, f. 2. nov. 1611 paa Frederiksborg, † 16. maj 1635 paa Rugaard, begr. Rosmus k. – G. 1° 22. aug. 1630 i Malmø med HANS Barnekow til Birkholm og Vidsköfle (F: Lensmand Christian B. og Margrethe Brahe), f. 5. jan. 1601 paa Malmöhus, † 8. okt. 1630 paa Vidsköfle, bisat 23. s. m. i Lund (domk.). – Vice-staldmester. (Han g. 1° 1624 med Lisbet Clausdatter Bille, † 1628), 2° 19. maj 1633 med MOGENS Arenfeld til Rugaard og Skaarupgaard (F: Hans A. og Anne Marsvin), f. 13. juli 1604 paa Rugaard, † 4. nov. 1671 sst., begr. Rosmus k. – Ritmester, stiftamtmand i Viborg.

Fjortende slægtled.

V

- Ritmester Christian v. Bülow's børn med Anne Beck: (se nr. 2)
5. HELLE, f. 1634, † 1718. G. 1° 13. okt. 1668 i København med SIVERT Grubbe til Vedbygaard (F: lensmand Jørgen G. og 2. hustru Lene Rud), f. 7. okt. 1636 paa Vedbygaard, † 24. juni 1672 sst. (Vedby k.), 2° 1679 med Mathias Friedrich v. Lützwow (F: Valentin v. L. og Catharine v. Lützwow), f. ca. 1633, † 26. april 1696 paa Vedbygaard (Ruds Vedby k.). Staldmester hos prins Jørgen.
 6. JACOB til Aker paa Hedemark i Norge, f. 10. aug. 1636, † 1. okt. 1686. – 1657 kornet i Axel Urups skånske ryttere, s. a. ritmester i Dronningens livreg., 1668 i norske rytterreg., 1672 oberstløjtnant sst., nævnes 1678 som oberst, 1680 chef for norske rytterreg. – G. m. Cathrine Thrane (F: pastor Samuel

BÜLOW

T. til Næs præstegæld, og Bente Jacobsdatter Hjorth), † 1712 paa Aker i Vang præstegæld (hun g. 2° m. commerceraad Giord Andersen).

Uden børn.

7. JOACHIM Christopher til Rosenlund (i Skaane), f. 1637, † 25. aug. 1689 paa Frederiksborg Slot, begr. i Nr Herlev k. (epithaphium). Var 1671 i lønnet stilling ved hoffet, s. a. hvid ridder, 1673 hofmarskal, 1677 amtmand over Frederiksborg og Kronborg amter samt skoleherre over Frederiksborg lærde skole. Bar som nådesbevisning Chr. V's billede indfattet i brillanter. Var trolovet med Margrethe Jacobe Charisius, som døde 31. marts 1668, maanedsdagen før brylluppet. – G. 12. april 1681 paa Frederiksborg m. Anna Cathrine Walkendorff (F: Chrf. W. til Glorup m. m. og 2. hustru Anne Vind), f. 1602, † 1697, begr. 1. marts i Roskilde domk. (hun g. 2° 1694 m. amtmand, etatsraad Christian Vind, 1664-1712).
1 søn: femtende slægtled V (nr. 11).
8. ELSE f. 28. dec. 1638 paa Laholm, † 2. nov. 1656 paa Aalholm, bisat i København (V. F.). 1652-54 hofjomfru hos Dronningen. G. 2. juli 1654 med Philip Joachim v. Barstorff (F: staldmester Casper v. B. og Sophie Hedeveg v. Blixen), † 16. april 1693 (han g. 2° med Bente Urne, enke efter Henrik Willumsen (Rosenvinge), † 1667). – Kammerjunker, staldmester hos prins Valdemar Christian, lensmand paa Aalholm.
9. Christian, † 17. marts 1639.
10. CHRISTIAN til Rudbjerggaard og Fredsholm, f. 1. jan. 1643, † 16. okt. 1692. – Indskrevet i Helmstedt 19. juli 1662, 1672-75 ritmester i den samlede rostjeneste, 1675 forsat til 4. jyske nationale rytterreg.; vist den Christian B., der 25. marts 1676 fik afsked. Kammerherre. – G. 13. maj 1674 m. Øllegaard v. Barnewitz (F: Frederik v. B. til Rudbjerggaard, Berritsgaard, Fredsholm og Bellinge, og Ide Jørgensdatter Grubbe), f. 1653, † 1729.
7 børn: femtende slægtled VI (nr. 12-18).

Femtende slægtled.

V

Hofmarskal Joachim v. Bülow's søn med Anna Cathrine Walkendorff: (se nr. 7).

11. CHRISTIAN v. Bülow, f. 1685. – 1704 fænrisk i Livreg. til fods, 1706 kar. secondløjtnant, 1707 virkelig secondløjtnant, 1708 med hjælpekorpsset i engelsk-hollandsk tjeneste, 1709 tilbage og indtraadt i Garden, 1710 saaret og fanget ved Helsingborg, 1712 kaptajn og kompagnichef i vestsjællandske nationale infanteri reg., 1720 afsked. – G. med Anne Cathrine v. Bartlin (Bartholin) (F: dr. jur. Casper B. og Anne Cathrine Møller), f. c. 1664-69, † i marts 1727.
2 børn: sekstende slægtled IV (nr. 19-20).

VI

Kammerherre Christian v. Bülow's børn med Øllegaard v. Barnewitz: (se nr. 10)

12. Anne Ilsabe, f. 25. feb. 1675, † 23. jan. 1701. – G. 25. april 1693

WEDENDORF

- m. Johann v. Löwe von und zu Steinfurt; meklen.-schwerinsk overhofmarskal og geheimeraad, borggreve paa borgen Friedberg i d. Wetterau.
13. Ide Friederica Joachima, f. 25. jan. 1677 paa Rudbjerggaard, † 4. juli 1725 paa Eskemose, bisat i København (St. P.), g. 2. maj 1693 paa Lübtz m. Johan Georg v. Holstein til Möllenhagen m. m. (F: Johan v. H. og Sophie Hedevig v. Petersdorff), f. 16. feb. 1662 paa Möllenhagen, † 26. dec. 1730 i København, bisat 8. jan. 1731 (St. P.), geheimeraad, hvid og blaa ridder (han g. 2^o 1727 m. overhofmesterinde Charlotte Amalie v. Scholten, f. v. Plessen, f. 1686, † 1740, enke efter feltmarskal Jobst v. S., † 1721).
 14. Øllegaard Magdalene Sibilla, f. 12. sept. 1678 paa Rudbjerggaard, † 1716. G. 1696 med Hinrich v. d. Osten til Plüggentin.
 15. Christina Sophie, † ung 1692.
 16. Christian, f. 1681, † 1683.
 17. Georg Jacob, f. 1685, † 1709. Indskrevet i det kgl. Ridderakademi 1703, afgaaet 1705.
 18. FRIEDRICH Barnewitz til Rudbjerggaard og Fredsholm, f. 31. okt. 1689, † 1728. Indskrevet i det kgl. Ridderakademi 1703, afgaaet 1705; etatsraad. – G. 11. marts 1716 med Sophie Hedevig v. Holstein (F: Caspar Friedrich v. H. og 2. hustru Eva Dorothea v. Scheel), f. o. 1685, † 1727. Hofdame hos prinsesse Louise 1709–16.
7 børn: sekstende slægtled V (nr. 21–27).

Sekstende slægtled.

IV

Kaptajn Christian v. Bülow's børn med Anna Cathrine v. Bartlin: (se nr. 11)

19. CHRISTIAN Wind, f. 29. marts 1712, † 22. dec. 1752 i Nyborg, begr. 30. s. m. (Nyborg k.). Løjtnant i fyenske rytter reg. 1733, 1735 kar. ritmester, 1746 virkelig ritmester, 1747 kar. major. 1749 vicekommandant i Nyborg. – G. 21. okt. 1735 paa Nielstrup med Vibeke Magdalene Brockenhuus v. Löwenhielm (F: generalmajor Hans B. v. L. og Ide Sophie Gersdorff), f. 14. juni 1714 paa Vejrup, døbt 24. s. m. (Marslev k.), † 7. marts 1753 i Nyborg, begr. 15. s. m. (Nyborg k.).
12 børn: syttende slægtled II (nr. 28–39).
20. Anna Cathrine. Muligvis hende, der som kaptajn Bülow's barn d. 5. marts 1714 blev nedsat i rentemester Henrik Müllers begravelse i Københavns St. Nicolai k.

V

Etatsraad Friedrich v. Bülow's børn med Sophie Hedevig v. Holstein: (se nr. 18)

21. Friedrich Carl v. Bülow, f. 1717, † 1718.
22. GEORG, f. og † 1718.
23. LOUISE Frederikke Barnewitz, f. 10. marts 1719, † 17. juni 1759 i Güstrow. G. 1735 med Volrad Friedrich v. Vieregg til Zapkendorf (F: kammerjunker, hofmarskal, hvid ridder Volrad v. V. og Catharine Dorothea von Owstien), † 1. marts 1733, dansk kammerjunker.

BÜLOW

24. CHRISTIAN, f. 1720, † 1723.
25. Caspar Friedrich til Rudbjerggaard og Fredsholm, Zülow, Rothen og Gägelow, f. 19. juli 1721, † 20. maj 1781. Fønrik i Grenaderkorpset 1739, kaptajn 1741, kar. major 1751, 1761 kar. oberstløjtnant, 1767 afsked og solgte derefter sine danske godser og rejste til Meklenborg. - G. 1766 (tilladelse af 23. juli) med Ilsabe Margrethe freiherrin v. Meerheimb (F: Jaspas Friedrich freiherr v. M. og Ilsabe Margrethe v. Moltzahn), f. 16. juni 1748.
2 sønner: syttende slægtled III (nr. 40-41).
26. Christina Øllegaard, f. 28. juli 1723, † 29. marts 1750. G. med Vollrath Levin von Moltzahn til Grubenhagen.
27. Charlotta Amalia, f. a. 1727. - G. 1745 med Bernhard Christoph v. Scheel til Zülow.

Syttende slægtled.

II

Major Christian v. Bülow's børn med Vibeke Magdalene Brockenhuus v. Löwenhielm: (se nr. 19)

28. Ida Sophie, f. 4. maj 1736 i Kolding, † 4. juni 1801 paa Vejrup (Marslev k.). - G. 1° 6. juli 1764 (Marslev k.) med HANS Brockenhuus v. Löwenhielm til Vejrup (F: oberstløjtnant Erik B. v. L. og Edel Rodsteen Dyre), f. 30. maj 1743 paa Vejrup, † 6. jan. 1781 sst. (Marslev k.). Major i cavalleriet; 2° 7. marts 1783 med Johan Christopher v. Körbitz til Anderupgaard (F: oberstløjtnant Johan Chrif. v. K. og Eleonore Elisabeth Beenfeldt), f. 1752 paa Lammehave, døbt 26. marts s. a. (Ringe k.), † 5. dec. 1807 paa Anderupgaard; kammerherre, ritmester.
29. HANS Löwenhielm v. Bülow til Thestrupgaard, f. 16. juni 1737 i Kolding, † 4. april 1803 paa Rodstenseje. Kammerherre, amtmand over Skanderborg og Aakjær amter. - G. 10. feb. 1770 med ISABELLA Schöller (F: konferensraad, hvid ridder Christopher S. og Catharine v. Blixenskiold), f. 1745, † 27. sept. 1822 i København.
5 børn: attende slægtled I (nr. 42-46).
30. Anna Cathrina, f. og † 1738.
31. FRIEDRICH, f. 18. juni 1740, † 24. marts 1815 i Odense (St. K.). Søkadet 1750, 1763 secondløjtnant, 1764 premierløjtnant, 1773 premierløjtnant, s. a. indrulleringsofficer i Odense, 1781 kaptajn, 1783 kammerherre, 1789 indrulleringschef i Fyens distrikt, 1790 kommandørkaptajn, 1799 kommandør, 1800 afsked; 1796 bevilling til at hensidde i uskiftet bo. - G. 23. dec. 1773 med Christiane Frederikke Brüggmann (F: major, konferensraad Caspar Hermann B. til Østergaard, og 1. hustru Ide Sophie Brockenhuus v. Löwenhielm), f. 25. juni 1744 paa Østergaard (Kjølstrup k.), † 30. dec. 1796 i København.
7 børn: attende slægtled II (nr. 47-53).
32. CHRISTIAN Frederik, f. 9. juli 1741, † 5. feb. 1790. 1761 fønrik reformé i Livreg. til fods, 1763 secondløjtnant i Danske Livreg., 1765 premierløjtnant og forsat til Livgarden, 1766 kaptajn, 1774 generaladjutant hos Kongen, 1781 major af infanteriet, 1789 afsked. - G. 23. okt. 1771 med MARGRETHE Maria

WEDENDORF

- de Mossencrone (F: Peter de M. og Anne v. Blixenskiold), f. 1752, † 4. april 1789.
2 børn: attende slægtled III (nr. 54-55).
33. Ulrica Elisabeth, f. 5. aug. 1742, † 11. aug. 1777. Conventualinde i Støvringgaard. Ugift.
34. Friedrich LUDWIG, f. 31. dec. 1743 i Odense, † 20. marts 1789 i Frederikssted (St. Croix). 1756 landkadet, 1763 løjtnant ved fynske nationale infanteri reg., 1764 ved Oldenborgske gevorbne infanteri reg., dimmitteret og ansat ved de Vestindiske tropper; kaptajn, justitsraad og toldembudsmand paa St. Croix. – G. 1777 med Anne MARIE Ewald, f. 8. dec. 1752, † 28. april 1809 i Kbhvn.
Søn: attende slægtled IV (nr. 56).
35. Johann Georg, † 1745.
36. Edel Cathrine Sophie, f. 21. feb. 1746 i Kolding, † 22. jan. 1778 paa Vejrup. Indskrevet i Roskilde 1763. Ugift.
37. Johanne Louise, f. og † 1748.
38. JOHAN til Sanderumgaard, f. 29. juli 1751 i Nyborg (Nyborg k.), † 22. jan. 1828 paa Sanderumgaard, begr. 1. feb. s. a. (Davinde k.). Efter forældrenes død opdraget hos sin mosters mand, Johan Lehn til Hvidkilde. 1760 kornet, 1766 secondløjtnant, 1770 premierløjtnant. – 1768-71 uddannet paa Sorø Akademi, 1773 2. kammerjunker hos Kronprinsen (Fr. VI), 1778 1. kammerjunker og 1784 hofmarskal hos samme, hvid ridder samt kammerherre, 1790 geheimeraad, 1792 ordensekretær, 1793 i unaade, afskediget fra alle sine hofembeder, hvorefter han trak sig tilbage til Sanderumgaard; 1808 geheimeconferensraad, 1817 Elefantridder, D.M., 1824 rang med geheimestatsministre. – G. 21. maj 1785 i København med Else Marie (JOHANNE) Hoppe (F: højesteretsassessor Peder H. og Elisabeth Holst), f. 2. okt. 1767 i København (B), † 13. feb. 1834 sst. (H).
Datter: attende slægtled V (nr. 57).
39. CHRISTIAN Wind, f. og † 1753 i Nyborg.

III

- Oberstløjtnant Caspar Friedrich v. Bülow's sønner med Ilsabe Margretha freiherrin v. Meerheimb: (se nr. 25)
40. Jasper Friedrich v. Bülow til Zülow, Rothen og Gägelow, f. 18. okt. 1769 paa Zülow, † 26. dec. 1838 sst.; hannoveransk kaptajn. – G. 1° med ELISABETH v. Schilden (F: Bode v. S. til Goldenbow, og Louise Ulrike v. Lützen), f. 29. jan. 1774 i Schwerin, † 17. juni 1807 paa Zülow, 2° 18. april 1811 paa Appelhagen med Ilsabe Margrethe v. Zepelin (F: Johannes v. Z. til Appelhagen og Friederike freiherrin v. Meerheimb), f. 23. juni 1778 paa Appelhagen, † 18. feb. 1857 paa Bützow.
10 børn: attende slægtled VI (nr. 58-67).
41. VOLLRATH JOACHIM Hellmuth, f. 17. maj 1771, † 16. maj 1840 i Schwerin. Meklenborgsk overstaldmester. – G. 20. juni 1812 med LOUISE Franziska Sophie v. Bülow (F: Bernhard Joachim v. B. til Wendelsdorf, og I. hustru Elisabeth Marie v. d. Lühe). 2 børn: attende slægtled VII (nr. 68-69).

BÜLOW

Attende slægtled.

I

Kammerherre, amtmand Hans v. Bülow's børn med Isabella Schøller: (se nr. 29)

42. CHRISTOPHER Schøller v. Bülow til Nordfeld og Aalebæksgaard (-1821), f. 1. nov. 1770 i København (C.S.), † 11. aug. 1830 i Hamburg. – Student 1787, 1790 kammerjunker hos Kronprinsen, 1792 cand. jur., 1795 auscultant i Rentekammeret, 1799 kammerherre, 1801 assessor i Cancelliet, 1802 deputeret sst., 1815 R., 1816 stiftamtmand i Sjællands stift, 1817 geheimeconferensraad, 1818 dispenseret fra sine embedsforretninger, da han kom under konkurs, 1820 suspenderet, da han var tiltalt for tilvending af offentlige midler, 1821 dømt til at have sit embede forbrudt og til hensættelse i fængsel til han betalte det besvegne beløb, s. a. ved kgl. resolution berøvet rang og adelsrettigheder for sin person; undveg til Hamburg. – G. 1° 10. feb. 1795 med Anna MARGRETHE baronesse v. Bolten (F: Heinrich baron v. B. og 2. hustru Anna Nørregaard), f. 30. okt. 1778 i København (P), † 11. dec. 1804, 2° 30. nov. 1806 i København (i huset) (Frederiks tyske k.) med Emilie AUGUSTA Marie baronesse Güldenchrone (F: Christian Frederik lensbaron G. og Marie Salome v. Gambs), f. 1771 paa Moesgaard, † 16. nov. 1852 i København.

8 børn: nittende slægtled I (nr. 71-78).

43. CHRISTIAN Wind, f. 20. feb. 1772 i København (C.S.), † 30. april 1838 sst. 1783 secondløjtnant i cavalleriet, 1784 à la suite i Livgarden til hest, 1788 premierløjtnant i Husar reg. reg., 1790 second-ritmester, 1796 escadronchef, 1805 major, 1810 premiermajor, 1812 oberstløjtnant, 1814 oberst, 1816 chef for Holstenske lansener-reg., 1824 R., 1828 D.M., 1831 generalmajor, 1834 C. – G. 6. sept. 1808 med CHARLOTTE Amalie Dölner (F: kgl. gartner Carl Emil D. og Charlotte Elisabeth Dörschell), f. 10. maj 1783 i København, † 20. april 1842 sst. (hun g. 1° med krigsassessor, kammerherre Christian Moldrup til substitutionen for stamhuset Vestervig Kloster, † 1842, skilt).
4 børn: nittende slægtled II (nr. 79-82).
44. Juliane Marie, f. 17. aug. 1776 i København (C.S.), † s. a.
45. CATHRINE f. 20. okt. 1778 i København (C.S.), † 10. jan. 1860 i Odense (St. K.). 1780 indskrevet i Roskilde. – G. 20. juni 1805 i København (B) med HANS Friedrich Johann Brockenhaus v. Löwenhielm til Vejrup (F: Major Hans B. v. L. og Ida Sophie v. Bülow, se nr. 28), f. 26. juli 1771 paa Vejrup, † 2. april 1851 sst. – Kammerherre, oberstløjtnant.
46. JASPER Friedrich, f. 19. jan. 1784 i København, † 6. okt. 1801 i Skanderborg. 1790 fænrik à la suite i Kromprins Frederiks reg. 1798 kar. secondløjtnant.
Ugift.

II

Kommandør Friedrich v. Bülow's børn med Christiane Frederikke Brüggmann: (se nr. 31)

47. Sophie Charlotte, f. 6. nov. 1774, † 16. maj 1839. 1781 indskrevet i Roskilde.
Ugift.

WEDENDORF

48. Caspar Henrick v. Bülow, f. 1776, † ung.
49. Caspar Herman, f. 26. juli 1778 i Odense, † 18. feb. 1847 i København. – 1798 fænrík i Danske Livreg., s. a. secondløjtnant, 1803 premierløjtnant, 1808 stabskaptajn, 1811 kompagnichef, 1828 major, 1834 bataillonskommandør, 1835 oberstløjtnant, 1838 afsked. – G. med Karen Dorothea Ostwald, f. 18. marts 1802 i København, † 15. jan. 1847 sst.
Søn: nittende slægtled III (nr. 83).
50. VIBEKE Ida Vilhelmine, f. 7. april 1780 i Glæsborg, † 19. okt. 1817. Indskrevet i Roskilde 1781. – G. 1° 12. aug. 1803 paa Meilgaard med Christian Ditlev Lüttichau til stamhuset Tjele (F: ritmester, kammerherre Hans Helmuth L. og Johanne Marie Charlotte (Julie) v. Brockdorff), f. 7. maj 1766 paa Store Grundet (Hornstrup k.), † 11. jan. 1809 paa Tjele; kaptajn, kammerjunker; 2° 22. dec. 1809 (Hornstrup k.) med Schack Lüttichau til Store Grundet (broder til hendes første ægtefælle), f. 23. okt. 1770 paa Tjele, † 29. sept. 1819 paa Store Grundet; kaptajn, generalkrigskommissær (han g. 1° 1793 Anthonia Elisabeth Petrea Lunding, 1773-1836, skilt).
51. CHRISTIAN Wind, f. 25. juli 1781 i Odense. 1795 kostkadet; østrigsk major. – G. med Barbara v. Marschall.
1 søn: nittende slægtled IV (nr. 84).
52. Friedrich til Tageholm, f. 2. feb. 1782, † 31. maj 1847. – G. 1° med Hanne Frederikke Birgitte Madsen, 2° med Mette Cathrine Madsen.
53. HANS Löwenhielm, f. 15. marts 1784, † 1814. Fænrík i Kongens reg. 1799, 1801 afgaaet for at ansættes i de vestindiske tropper. G. med Eliza Augusta Mackenzie.
1 søn: nittende slægtled IV (nr. 85).

III

Major Christian v. Bülows børn med Margrethe de Mossencrone: (se nr. 32)

54. Christian Peter v. Bülow, f. 31. maj 1774 i København, † 15. marts 1846 sst. – 1784 fænrík à la suite, 1794 secondløjtnants anciennitet, 1795 kar. premierløjtnant, 1799 à la suite, 1802 i nummer, 1803 stabskaptajn, 1807 kompagnichef, 1808 kommandant i Ringsted under de spanske uroligheder, 1813 kar. major, 1817 kammerherre, 1826 kar. oberstløjtnant, 1828 R., 1833 oberst og kommandør for Kongens reg., 1836 D. M., 1840 afsked. – G. 7. dec. 1808 med Johanne (Hanne) Christiane Regine Lemming (F: skibsfører Christian L. og Anna Eleonore Lyngbye), f. 1789, døbt 10. aug. s. a., † 13. feb. 1834 i København.
Uden børn.
55. Anna Wibecke Margrethe, f. 20. sept. 1777 i København, † ung. Ugift.

IV

Kaptajn Ludwig v. Bülows søn med Marie Ewald: (se nr. 34)
56 Søn, † som lille.

V

Geheimeconferensraad Johan v. Bülows datter med Johanne Hoppe: (se nr. 38)

BÜLOW

57. JULIANE Friederike Augusta, f. 15. juli 1786 i København (C.S.),
† 2. feb. 1793 sst.

VI

Kaptajn Jasper Friedrich v. Bülow's børn: (se nr. 40)
af 1. ægteskab med Elisabeth v. Schilden:

58. JASPER Friedrich v. Bülow til Goldenbow, Friedrichshof, Albertinenhof, Gosow og Rodenwalde, f. 17. april 1794 paa Bützow
† 5. feb. 1871 i Schwerin. Meklenborgsk overhofmester. - G.
14. dec. 1824 paa Ludwigslust med HENRIETTE Lucie Augusta
v. Jasmund (F: Carl v. J. til Godenswege, og Caroline v. d.
Goltz), f. 4. april 1805 i Neustrelitz, † 29. sept. 1877 i Schwerin.
5 børn: nittende slægtled VI (nr. 86-90).
59. MARGARETHE Louise Albertine, f. 4. maj 1797 paa Zülow, † 23.
feb. 1857. - G. 7. feb. 1817 med ERNST v. Treuenfels til Neu-
hof, † 1838.
60. CARL Friedrich Vollrad, f. 21. aug. 1798 paa Zülow, † 1. maj
1875 i Redefin. Meklenborgsk overstaldmester, oberst. - G. 6.
sept. 1844 i Boitzenburg med Elisabeth Flögel, f. 14. nov. 1806
paa Grabow, † 29. juli 1871 i Redefin.
3 børn: nittende slægtled VII (nr. 91-93).
61. LOUISE Margrete, f. 11. marts 1801 paa Zülow, † 18. nov. 1854
paa Appelhagen. G. 15. feb. 1828 paa Zülow med FRIEDRICH
v. Zepelin til Appelhagen og Mieckow, f. 26. dec. 1779 paa
Appelhagen, † 14. feb. 1867 sst. (Han g. 1^o 1810 med Charlotte
Louise v. Storch, † 1820).
62. MARIANNE Luise, f. 1. feb. 1804 paa Zülow, † 1883 i Doberan.
Stiftsdame i Riebnitz. Ugift.
- af 2. ægteskab med Ilsabe Margrethe v. Zepelin.
63. SOPHIE Ilsabe Luise Lucie, f. 7. okt. 1812 paa Zülow, † 1889 i
Doberan. Stiftsdame i Dobbertin.
Ugift.
64. FRIEDRICH Leberecht, f. 19. april 1814 paa Zülow, † 31. okt.
1885 i Potsdam. Preussisk oberstløjtnant. - G. 19. april 1855 med
Adelaide Emilie AGNES Christiani, f. 9. aug. 1823 i Potsdam,
† 1. juli 1876 sst.
3 børn: nittende slægtled VIII (nr. 94-96)
65. VOLRATH Jasper Helmuth, f. 22. april 1815 paa Zülow, † 28.
sept. 1894 i Doberan. Preussisk oberst. - G. 5. dec. 1865 i
Gernrode med ANNA v. Kemnitz (F: kammerherre Gustav v.
K. og Maria Bennecke), f. 5. dec. 1842 i Bernburg, † 19. april
1891 i Halberstadt.
5 børn: nittende slægtled IX (nr. 97-101).
66. ERNST August Wilhelm til Kobrow, f. 15. nov. 1817 paa Zülow,
† 19. nov. 1899 paa Kobrow. Meklenborgsk oberst. - G. 28. april
1858 paa Appelhagen med ANNA Margarete Philippine v.
Zepelin (F: Friedrich v. Z. til Appelhagen og Louise v. Bülow,
se nr. 61), f. 28. april 1830 paa Appelhagen, † 6. okt. 1883 paa
Kobrow.
6 børn: nittende slægtled X (nr. 102-07).
67. WILHELM, † ung.

WEDENDORF

VII

Overstaldmester Vollrath Joachim v. Bülow's børn med Louise v. Bülow: (se nr. 41)

68. MARIE Charlotte Friederike Magdalene Auguste Elise Sophie, f. 15. feb. 1819, † 31. dec. 1906 paa Ludwigslust. Konventualinde i Malchow.
Ugift.
69. BERNHARD Friedrich Carl v. Bülow, f. 11. juli 1820 paa Ludwigslust, † 15. marts 1864 i Menton. Meklenborgsk kammerherre, geheimelegationsraad, gesandt ved »Deutsche Bundestag«. – G. 25. sept. 1858 i Berlin med Wilhelmine Pauline (Paula) Elisabeth Marianne Julie Luise Caroline grevinde v. Linden, f. 30. sept. 1833 i Berlin, † i Dresden. Overhofmesterinde hos storkertuginde af Meklenborg-Schwerin.
3 børn: nittende slægtled XI (nr. 108-10).

Nittende slægtled.

I

Amtmand Christopher v. Bülow's børn: (se nr. 42)
af 1. ægteskab med Margrethe baronesse v. Bolten

71. ISABELLA Annette, f. 6. juli 1796 i København, dbt. 29. s. m. (C.S.), † 16. juli 1873 sst. – G. 1° 10. april 1816 med Caspar Herman von Heinen til Hollufgaard m. m. (F: kammerherre Albert Chrf. v. H. til Hollufgaard, og Bolette Christiane de Hofman), f. 25. april 1787, † 21. dec. 1834 i København; kaptajn, kammerjunker, forstkandidat, inspektør i Klasselotteriet. 2° 5. feb. 1850 med OVE Christian Ludvig Emerentuis lensbaron Güldenchrone til baroniet Vilhelmsborg (F: major, kammerjunker Vilhelm baron G. og Juliane Høegh-Guldborg), f. 13. juli 1795 i Slesvig, † 7. juli 1863 paa Vilhelmsborg, begr. i Malling (Maarslet kbg.), cand. jur., kammerherre, hofjægermester (han g. 1° 1829 med Sophie Charlotte baronesse Juul-Rysensteen, 1801-1848).
82. Johan HEINRICH von Bülow, f. 10. dec. 1798 i København, dbt. 2. marts 1799 (C.S.), † i Rio de Janeiro, kejserlig brasiliansk kaptajn.
73. Hans Wilhelm Joachim, f. 15. okt. 1802 i København, † 1803 sst.
74. August, † ung.
75. THERESE Wilhelmine, f. i aug. 1803 i København, † 1805.
af 2. ægteskab med Augusta baronesse Güldenchrone.
76. Wilhelm Julius Joachim August, f. 21. okt. 1807 i København, dbt. 5. dec. (G), † i aug. 1808.
77. MARGRETHE Marie Augusta Sophie, f. 9. sept. 1808 i København, hjemmed., fremstillet 22. okt. s. a. (G). † 30. maj 1845 i København. Konventualinde i Vemmetofte.
Ugift.
78. CARL Ludvig Christoph, f. 9. jan. 1813 i København, † 24. jan. 1835. Stud. jur.

II

Generalmajor Christian v. Bülow's børn med Charlotte Dölner: (se nr. 43)

79. HANS Löwenhielm v. Bülow, f. 27. dec. 1808, † s. a.

BÜLOW

80. JOHANN (tvilling), f. 16. okt. 1811, † ung.
81. ISABELLA (tvilling), f. 16. okt. 1811, † 1813.
82. ISABELLA Charlotte, f. 14. dec. 1814, † 19. april 1871. - G. 1834 (bevilling af 13. april s. a.) med Ernst Christian baron v. Bennigsen (F: ritmester Ernst Christian baron v. B. og Birgitte Marie Hülsenberg), f. 18. nov. 1793 i Odense, † 7. dec. 1854 i København. Ritmester ved Dragonerne.

III

Oberstløjtnant Caspar Hermann v. Bülow's søn med Karen Dorothea Ostwald: (se nr. 49)

83. JOHAN v. Bülow, f. 2. okt. 1822, † 14. jan. 1893 i København. Kancelliraad, inspektør paa Københavns ladegaard. - G. 30. marts 1860 (Frederiksberg k.) med Frederikke AMALIE Nikoline Hanne Ulrikke v. Bülow (se Plüskow-linjen), f. 9. feb. 1823 i København, † 1. marts 1898 st. Uden børn.

IV

Major Christian v. Bülow's søn med Barbara v. Marschall: (se nr. 51)

84. Carl Wilhelm v. Bülow, f. 27. sept. 1812, † 23. juli 1855. Østrigsk løjtnant og vejmaster. G. med Caroline Nittmann. Søn, hvis skæbne er ukendt.

V

Hans v. Bülow's søn med Eliza Augusta Mackenzie: (se nr. 53)

85. Juan Frederik Mackenzie v. Bülow, f. 3. maj 1805, † 23. dec. 1816.

VI

Overhofmester Jasper v. Bülow's børn med Henriette v. Jasmund: (se nr. 58)

86. Karoline (Ina) Sophie Eleonore Volradine, f. 12. jan. 1827 paa Ludwigslust, † 5. okt. 1900 i Tessenow. - G. 13. juli 1845 med CARL August Ludwig greve v. Bassewitz-Levetzow til Kläden, Bristow, Glasow og Grube, f. 16. feb. 1821, † 5. maj 1873.
87. ALEXANDER Friedrich Wilhelm August Ferdinand v. Bülow til fideicommiss-godserne Goldenbow, Friedrichshof, Albertinenhof, Gosow, Rodenwalde og Marsow, f. 25. feb. 1829, † 12. juli 1901 i Schwerin. Meklenborgsk kammerherre og statsminister, S.K. i diam. - G. 7. okt. 1858 i Neustrelitz med LEOPOLDINE Sophie Georgine v. Lücken (F: Rudolf v. L. og Charlotte Wendt), f. 12. sept. 1834 paa Grünhof, † 12. marts 1896 i Schwerin.
2 sønner: tyvende slægtled I (nr. 111-12).
88. ELISABETH Auguste Sophie Eleonore, f. 18. april 1831 paa Ludwigslust, † 4. nov. 1914 i Rostock. Priorinde i Malchow kloster. Ugift.
89. JULIE Caroline Margrethe, f. 22. juni 1834 paa Ludwigslust, † 10. juni 1907 i Schwerin. - G. 29. april 1856 i Schwerin med MAX Ludwig Prokulus v. Prollius til Stubbendorf, f. 31. juli 1826, † 15. feb. 1889 i Berlin. Meklenborgsk gesandt.
90. JASPER Friedrich Ludwig Helmuth, f. 17. aug. 1836 paa Ludwigslust, † 25. marts 1878 i Neustrelitz. Meklenborgsk hofmarskal. - G. 14. aug. 1868 i Pritzier med ADELE v. Koeneemann

WEDENDORF

(F: kammerherre Friedrich Franz v. K. til Pritzier, og Emilie v. Klein), f. 2. marts 1847 paa Ludwigslust, † 28. juli 1880 i Schwerin.

3 sønner: tyvende slægtled II (nr. 113-15).

VII

Overstaldmester Carl v. Bülow's børn med Elisabeth Flögel: (se nr. 60)

91. BERTHA, f. 29. april 1836 paa Grabow, † 2. marts 1907 i Parchim. Ugift.

92. WERNER Friedrich v. Bülow, f. 19. sept. 1840 paa Grabow, † 29. okt. 1909 i Schwerin. Preussisk oberst. - G. 1. aug. 1871 paa Moisal med Gustava Luise Johanne Ottilie OLGA v. Langen (F: major Alfred v. L. til Keetz m. m. og Ida v. Plessen), f. 31. aug. 1849 paa Ludwigslust, † 30. jan. 1929 i Schwerin. 4 børn: tyvende slægtled III (nr. 116-19).

93. BODO Jasper Friedrich Wilhelm, f. 12. juni 1844 paa Boitzenburg, † 16. dec. 1896 i Chicago. Preussisk løjtnant. - G. 3. jan. 1876 i Chicago med HENRIETTE Wilhelmine Auguste Nethe, f. 6. juni 1850, †.

4 børn: tyvende slægtled IV (nr. 120-23).

VIII

Oberstløjtnant Friedrich v. Bülow's børn med Agnes Christiani: (se nr. 64)

94. CASPAR Friedrich Leberecht Georg v. Bülow, f. 9. aug. 1856 i Potsdam, † 11. nov. 1908 i Berlin. Preussisk major. - G. 11. nov. 1897 i Wismar med ANNA Kniep, f. 28. okt. 1866 i Wismar, † 28. dec. 1900 i Lübeck. Uden børn.

95. Ilsabe MARGARETHE, f. 13. feb. 1858 i Bernburg, † 20. marts 1946 i Monte Carlo. - G. 9. okt. 1895 i Bruxelles med HENRY Gilbert, † 9. marts 1922 i Liège. - U.S.A. konsul i Liège.

96. VOLRAD Friedrich Ferdinand Waterloo, f. 18. juni 1860 i Bernburg, † . - Preussisk oberstløjtnant. Ugift

IX

Oberst Volrad v. Bülow's børn med Anna v. Kemnitz: (se nr. 65)

97. ILSABE Marie Sophie, f. 6. okt. 1866 i Salzwedel, † 25. nov. 1895 i Doberan. Ugift.

98. LEBERECHE Gustav Ernst v. Bülow, f. 29. nov. 1867, † ung.

99. MARIE Auguste Agathe, f. 29. okt. 1868 i Salzwedel, † 19. jan. 1956 i Kronberg in Taunus. - G. 8. jan. 1895 med LOUIS August Hans Carl v. Zülow (F: preussisk oberst Felix Karl Heinrich v. Z. og Sophie Auguste Bernhardine Amalie Helene v. Lützwow), f. 19. dec. 1847 i Schwerin, † 10. okt. 1904 i Doberan; preussisk amtmand.

100. ANNA Agnes Henriette Johanne, f. 31. okt. 1870 i Gernrode, † 26. okt. 1946 sst., - G. 25. aug. 1897 i Doberan med FRIEDRICH August Wilhelm Ludwig v. Zepelin til Appelhagen (søn af nr. 61) f. 4. okt. 1836 paa Appelhagen, † 8. juli 1917 sst.

BÜLOW

101. VOLLRATH Fritz Philipp Carl til Körchow, f. 13. april 1872 i Stendal, † 21. sept. 1945 i Lobethal. Preussisk ritmester. – G. 1° 28. juli 1898 i Antwerpen med ALIDA Susanna freiherrin v. Ohlendorff (F: Joachim Christian August freih. v. O. og Susanna Martens), f. 21. jan. 1877 i Antwerpen; ægteskabet opløst, 2° 22. dec. 1938 i Schwerin med EDITHA v. Podewils (F: Arthur v. P. til Podewils, og Anna Deskau), f. 8. sept. 1892 i Polzin (i Pommern) (hun g. 1° med Georg Friedrich v. d. Wense, ægteskabet opløst, † 1947).
4 børn: tyvende slægtled V (nr. 124-27).

X

- Oberst Ernst v. Bülow's børn med Anna v. Zepelin: (se nr. 66)
102. FRIEDRICH Jasper Leberecht v. Bülow, f. 20. jan. 1860 paa Kobrow, † 14. dec. 1895 paa Malchow, meklenborgsk overfører. – G. 29. sept. 1893 i Neustrelitz med GEORGINE (Nina) Charlotte Anna Wilhelmine Adolfine Robertine v. Bülow (F: meklenborgsk overhofmester Otto Gotlieb Christian Heinrich v. B. og Sophie v. Bornemann), f. 8. okt. 1873 paa Warneckenhagen, † 23. dec. 1945 i Berlin.
Datter: tyvende slægtled VI (nr. 128).
103. BODO Carl Volrad August Ludwig til Kobrow, f. 13. marts 1862 paa Kobrow, † 23. maj 1946 sst.
Ugift.
104. GOTTFRIED August Carl Friedrich, f. 20. aug. 1863 paa Kobrow, † 28. april 1948 i Molzen. Preussisk oberst. – G. 5. nov. 1901 i Dresden med ELISABETH Caroline Helene *Edle* v. d. Planitz (F: generalmajor Carl Adolf Ferdinand *Edler* v. d. P. og Caroline v. Posern), f. 24. jan. 1871 i Dresden, † 13. marts 1954 i Molzen (hun g. 1° 1892 med Hans Casper Felix Ludwig Edouard OTTO greve v. Bothmer til grevskabet Bothmer, ægteskabet opløst 1898, † 1918).
3 døtre: tyvende slægtled VII (nr. 129-31).
105. JASPER Ludwig Arthur, f. 21. aug. 1866 paa Kobrow, † ung.
106. CARL Albrecht Ernst Wilhelm, f. 24. maj 1868 paa Kobrow, † 12. juli 1917 i Freiburg. Preussisk major. – G. 25. nov. 1910 i Schwerin med EVA Augusta Elisabeth Nathalie Martha Gustava v. Fabrice (F: major Maximilian v. F. og Katharine freiin v. Herzele), f. 26. okt. 1886 i Wesel (hun g. 2° 1921 med preussisk major Ernst v. Bülow).
Datter: tyvende slægtled VIII (nr. 132).
107. ERNST Alexander Carl Friedrich, f. 10. sept. 1875 paa Kobrow, † 23. jan. 1943 i Berlin. Dr. jur., forfatter. – G. 27. april 1905 i Doberan med Gottliebe Hermine Theodore AUGUSTE v. Both (F: kaptajn, godsejer Wilhelm v. B. og Ferdinande v. Levetzow), f. 17. april 1877 i Görtz i Holsten.
3 døtre: tyvende slægtled IX (nr. 133-35).

XI

- Gesandt Bernhard v. Bülow's børn med Paula grevinde v. Linden: (se nr. 69)
108. MARIE LOUISE Caroline Franziska Elisabeth, f. 22. dec. 1859 i Frankfurt a. M., †. Fhv. hofdame hos storhertuginde Anastasia

WEDENDORF

- af Meklenburg-Schwerin. - G. 1. dec. 1886 med ERNST Friedrich Jobst Hans Wilhelm v. Gundlach til fideicommissgodset Mollenstorf, f. 10. sept. 1850, † 30. jan. 1919 paa Mollenstorf.
- . Meklenborgsk kammerherre og ceremonimester, major à la suite, K¹.
109. FRANZ Vollrad Carl Wilhelm Joseph v. Bülow, f. 11. sept. 1861 i Frankfurt a. M., † 18. okt. 1915 i Dresden. Preussisk premierløjtnant. - G. 16. april 1898 i Berlin med Amalie Wilhelmine Auguste CONSTANZE v. Goldacker til Mahlsdorf, f. 30. jan. 1847 i Berlin, † 5. aug. 1904 sst., ægteskabet opløst 1899 (hun g. 1^o 1877 med kammerherre Hans greve v. Beust til Pangel, ægteskabet opløst 1879).
Uden børn.
110. ILSABE Catharina Julie Gabriele Eberhardine til Zahren, f. 2. nov. 1863 i Frankfurt a. M., †. - G. 1^o 19. juni 1884 i Venezia med Johannes (Hans) August Heinrich Levin v. Ferber, f. 4. marts 1860, † 7. dec. 1884. Løjtnant. 2^o 16. sept. 1889 med ALTWIG Carl Otto Ernst Ludwig Hellmuth v. Arenstorff til Zahren, f. 8. nov. 1862, † 14. juni 1912 i Oeynhaus. Preussisk ritmester.

Tyvende slægtled.

I

- Statsminister Alexander v. Bülows sønner med Leopoldine v. Lücken: (se nr. 87)
111. JASPAR Friedrich Rudolf Carl Herbert v. Bülow, f. 11. nov. 1864 i Berlin, † 9. april 1885 paa Rodenwalde.
Ugift.
112. HENNING Georg Theodor Eliso Adelhard til fideicommissgodserne Goldenbow, Friedrichshof, Albertinenhof, Gosow, Marsow og Rodenwalde, f. 23. juli 1868 i Berlin, † 14. april 1942 paa Goldenbow. Meklenborgsk kammerherre, K². - G. 9. feb. 1894 med MADELEINE Ida Ella Ina Marie grevinde v. Bassewitz (F: Alexander greve v. B. og Ella v. Witzendorff), f. 12. juni 1874 paa Poggelow, † 29. maj 1927 paa Rodenwalde.
7 børn: enogtyvende slægtled I (nr. 136-42).

II

- Hofmarskal Jasper v. Bülows sønner med Adele v. Koenemann: (se nr. 90)
113. Jasper FRIEDRICH Carl Otto Ulrich v. Bülow, f. 10. marts 1870 i Dresden, † 19. dec. 1929 i Ratzeburg. Tysk kontreadmiral, fløjadjutant hos den tyske kejser. - G. 26. sept. 1899 paa Dickhof med ANNE SABINE grevinde v. Schlieffen (F: Ernst greve v. S. og Elisabeth grevinde v. Bassewitz), f. 13. juni 1873 i Drölit.
Uden børn.
114. CARL AUGUST Alexander Ludwig Max Friedrich Helmuth, f. 14. jan. 1876 i Neustrelitz, † 14. april 1946 i Schwerin. Preussisk ritmester, landraad. - G. 22. sept. 1902 i Schwerin med LILLA Helene Elisabeth Bernhardine Caroline grevinde v. Bassewitz (F: Alexander greve v. B. og Ella v. Witzendorff), f. 14. aug. 1870 paa Poggelow, † 28. juni 1935 i Schwerin.
Uden børn.

BÜLOW

115. JASPER Karl Eliso Barthold Sophus Aemilius, f. 25. okt. 1878 i Schwerin, † 22. juli 1949 sst. Preussisk ritmester. - G. 1° 25. maj 1904 i Berlin med MARIE AGNES freiherrin v. Maltzahn (F: Albrecht freiherr v. M. og Ehrengard v. Klitzing), f. 5. aug. 1885 i Demerthin, † 19. feb. 1905 paa Ludwigslust. 2° 8. juni 1928 i Berlin med Adina v. Issendorff (F: oberst Franz v. I. og Hermine v. Döring), f. 31. aug. 1896 i Bautzen (hun g. 1° med Hanscarl v. Posern, ægteskabet opløst).
Søn: enogtyvende slægtled II (nr. 143).

III

- Oberst Werner v. Bülow's børn med Olga v. Langen: (se nr. 92)
116. CARL ALFRED Jasper Friedrich Otto Mario Berthold Alexander v. Bülow, f. 22. nov. 1872 paa Parchim, † 18. marts 1880.
117. Marianne (Maja) Elisabeth Ida Carola Cecilie Hermine, f. 28. nov. 1873 paa Parchim, † 19. jan. 1947 i Schwerin. - G. 29. april 1897 i Schwerin med GEORG Sophus Elisa v. Prollius, f. 30. dec. 1864 i Schwerin, † 23. nov. 1923 i Wismar. Meklenborgsk amtmand, oberstløjtnant.
118. CARL LEOPOLD August Alfred Louis Ernst Bodo, f. 26. jan. 1881 paa Parchim. Købmand i Buenos Aires.
Ugift.
119. CARL WERNY Ernst Berthold Adolf Gustav Siegmund, f. 5. juli 1882 paa Parchim, † i juni 1915. Preussisk stabskaptajn.
Ugift.

IV

- Løjtnant Bodo v. Bülow's børn med Henriette Nethe: (se nr. 93)
120. ELISABETH Minna Marie, f. 4. feb. 1877 i Chicago, †. - G. 3. juni 1903 med HAROLD Conduit. Købmand.
121. WERNER Theodor Alexander Jasper v. Bülow, f. 31. okt. 1881 i Chicago. Juvelerer.
Ugift.
122. CARL Jasper Ernst Theodor, f. 25. maj 1883 i Chicago. Bogholder.
Ugift.
123. ERNST Jasper Bodo, f. 13. maj 1887 i Chicago. Købmand.
Ugift.

V

- Ritmester Vollrath v. Bülow's børn med Alida freiherrin v. Ohlen-dorff: (se nr. 101)
124. HELMUTH Vollrath Alexander Hans v. Bülow, f. 25. juni 1899 i Wandsbeck. Preussisk løjtnant. - G. 24. marts 1927 i Karlsruhe med MARGARET freiherrin v. Gemmingen-Guttenberg (F: oberst Ludwig freih. v. G.-G. og Margaret v. Buch), f. 21. aug. 1906 i Altenburg.
Uden børn.
125. VOLRAD Jasper Philipp Otto, f. i juni 1901, † 19. marts 1902.
126. JOACHIM Friedrich Vollrad, f. 12. april 1904 i Stendal, † 24. okt. 1945 i Falkenberg a. d. Elster. Skovrider. - G. 5. nov. 1934 i Eberswalde med LISELOTTE Schroeder (F: købmand Hermann S. og Annemarie Schroeder), f. 6. sept. 1909 i Neustadt. Lærerinde.
Uden børn.

WEDENDORF

127. ANNA ALIDA Sophie Margarete Augusta Victoria, f. 22. okt. 1906 på Korchow. Organist. - G. 24. jan. 1954 paa Rittmannshagen med ROLAND Stahff, f. 8. sept. 1892 i Grimm i Rusland, † 26. dec. 1959 i Oiste. Præst.

VI

Overførster Friedrich v. Bülow's datter med Georgine v. Bülow: (se nr. 102)

128. ANNA SOPHIE Georgine Ernestine Friederike, f. 26. juli 1894 paa Malchow, † 6. sept. 1950 i Braunschweig. Dr. med. Ugift.

VII

Oberst Gottfried v. Bülow's døtre med Elisabeth *Edle* v. d. Planitz: (se nr. 104)

129. MARIE Anna Linka, f. 1. dec. 1902 i Dresden. - G. 22. feb. 1924 i Oels med OSKAR v. Treuenfels til Möllenbeck, Menzendorff og Horst, f. 13. juli 1900 i Rostock. Bankembedsmand.
130. RUTH Margarethe Nina, f. 10. dec. 1905 i Hannover, - G. 15. feb. 1933 sst. med ALBRECHT greve Hardenberg, f. 8. aug. 1906 i Breslau, † 24./25. aug. 1943 i Berlin. Dr. jur., overregeringsraad.
131. MARGARETHA Gertrud Adolfine, f. 2. juni 1908 i Bromberg, - G. 29. aug. 1931 i Oppershausen med GEORG v. Engelbrechtsen, f. 17. nov. 1905 i Bückeburg. Landmand.

VIII

Major Carl v. Bülow's datter med Eva v. Fabrice: (se nr. 106)

132. ANNA-KATHARINA Elisabeth Barbara Elfa, f. 11. nov. 1911 i Schwerin. - G. 25. sept. 1937 i Rostock med WILHELM Müller, f. 1. april 1902 i Fechenheim, † 8. aug. 1950 i Worms. Landmand.

IX

Dr. jur. Ernst v. Bülow's døtre med Auguste v. Both: (se nr. 107)

133. CHRISTA Nancy Sophie Frieda Louise Nina Marie, f. 25. marts 1906 i Boitzenburg a. d. Elbe. - G. 28. juli 1934 i Berlin med DIETRICH v. Wulffen, f. 17. aug. 1902 sst. Papirgrosserer.
134. HELGA Prasseda Hannah Anna Louise, f. 12. juni 1911 i Rostock. Sekretær. Ugift.
135. ILSABE Wilhelmine Kurta Else, f. 11. juni 1917 i Rostock. - G. 4. juni 1938 i Berlin med KLAUS Gottheiner, f. 4. maj 1913 i Aachen. Oberstløjtnant, plantagebestyrer i Brasilien.

Enogtyvende slægtled.

I

Kammerherre Henning v. Bülow's børn med Madeleine grevinde v. Bassewitz: (se nr. 112)

136. ALEXANDRA, f. 10. dec. 1894 paa Rodenwalde. Landbrugs-lærerinde. Ugift.
137. FRIEDRICH-FRANZ Jasper v. Bülow, f. 31. dec. 1895 paa Rodenwalde, † 26. marts 1918, faldet ved Andechy. Meklenborgsk løjtnant. Ugift.

BÜLOW

138. ELISABETH Johanne Alberta, f. 27. april 1897 paa Rodenwalde, † 10. sept. 1955 i Pretoria, Sydafrika.
Ugift.
139. ILSABE Alexandrine, f. 27. okt. 1898 paa Rodenwalde, † 16. jan. 1956.
Ugift.
140. FRIEDRICH CARL til Goldenbow og Albertinenhof, f. 27. april 1902 paa Rodenwalde. - G. 17. dec. 1956 i Johannesburg, Transvaal med HENRIETTE v. Bülow (F: Friedrich v. B. til Gudow og Henriette v. Döring), f. 31. dec. 1912 paa Gudow.
141. JUTTA, f. 5. aug. 1908 paa Rodenwalde. - G. 14. sept. 1928 paa Marsow med WERNER Schöpf, f. 25. marts 1894 i Berlin, † 16. juli 1942 i Rostock.
142. JÜRGEN, f. 13. juli 1911 paa Rodenwalde. Generaldirektør. - G. 10. dec. 1938 i Cape Town med ERIKA Obst (F: professor, dr. phil. Erich O. og Johanne Supan), f. 26. jan. 1914 i Marburg a. d. Lahn.
4 døtre: toogtyvende slægtled I (nr 144-47).

II

Ritmester Jasper v. Bülow's søn af 2. ægteskab (se nr. 115) med Adina v. Issendorff.

143. ECKHART Claus Friedrich Carl August Jürgen Hermann Albert Ludwig Alexander v. Bülow, f. 9. marts 1929 i Berlin. Landmand. - G. 18. sept. 1959 i Weston-super-mare, England, med BRIGITTA Hartmann (F: Franz H. og Oda v. Gerlach), f. 21. juli 1935 i Zaako, Nieder Lausitz.

Toogtyvende slægtled.

I

Generaldirektør Jürgen v. Bülow's døtre med Erika Obst: (se nr. 142)

144. GABRIELE, f. 8. okt. 1939 i Pretoria.
145. MADELEINE, f. 15. juni 1942 i Pretoria.
146. RENÉE, f. 1. aug. 1952 i Johannesburg.
147. VERONICA, f. 9. sept. 1953 i Johannesburg.

LINJE 4

(se trettende slægtled IV, side 7).

Fjortende slægtled.

IV

Geheimeraad Adam Henning v. Bülow's sønner:

af 1. ægteskab med Anna Margrethe v. Dessin:

1. Carl August v. Bülow til Wardorf, f. 1668, † 1701. Præst ved St. Petri k. i Rostock. - G. m. Clara Eva v. Warnstedt (F: dansk oberst Friedrich Wilhelm v. W. og Anne v. Lützow).
Søn: femtende slægtled VII (nr. 3).
2. FRIEDRICH, f. 1. maj 1676, † 24. marts 1720. - 1696 fænrik ved Livgarden til fods, 1700 secondløjtnant, slettet s. a., 1717 major. - G. med ANNA Salome v. Vestring, f. 1678, † 16. marts 1720.
7 børn: femtende slægtled VIII (nr. 4-10).

WEDENDORF

Femtende slægtled.

VII

Pastor Carl August v. Bülow's søn med Clara Eva v. Warnstedt: (se nr. 1)

3. *Henning Friedrich v. Bülow, f. a. 1701, † 13. jan. 1754 i Holstebro. Blev efter faderens død anbragt hos familien i Danmark. 1717 fænrík ved 2. danske gevorbne infanteri reg., 1718 secondløjtnant, 1721 reduceret, 1724 atter ansat ved sjællandske nationale infanteri reg., 1727 premierløjtnant, 1745 kaptajn og kompagnichef i norrøjske nationale infanteri reg. 1745.*

VIII

Major Friedrich v. Bülow's børn med Anna v. Vestring: (se nr. 2)

4. *Louise, f. 29. marts 1703, † 14. april 1742; g. 17. dec. 1733 i København med Frantz Christoph v. Bülow, † 1756 (af Plüskowlinjen).*
5. *Anna Cathrine, f. 13. dec. 1704, † 27. okt. 1763, begr. fra Ø. Assels k. – G. 1^o 19. okt. 1744 i Ljørslev k. med Frederik Christian v. Klingenberg til Lund, Blidstrup og Glomstrup (F: etatsraad Poul v. K. og Edel Elisabeth Bielke), f. 1704 paa Højris, daab bekr. i Ljørslev k., † foraaaret 1750. Kammerjunker, virkelig etatsraad; 2^o 24. sept. 1751 i Hvidbjerg k. med Philip Gottfred v. Samitz (F: oberst af rytteriet Bernhard v. S.), † 28. juni 1762.*
6. *Friedrich Lorenz v. Bülow til Espe og Bonderup, f. 17. okt. 1708 paa Møen, † 9. maj 1748. Page hos Fr. IV 1726, fænrík ved Livreg. til fods 1728, secondløjtnant 1729, premierløjtnant 1735, kar. kaptajn 1735, virkelig kaptajn og kompagnichef ved fynske nationale infanteri reg. 1743, kar. major 1746. – G. 1^o 26. feb. 1737 i København (P) med Louise v. Haxthausen (F: staldmester Georg Frederik v. H. og Charlotte Amalie Raben), døbt i København 16. maj 1705 (C.S.), † 16. jan. 1738; 2^o med Margrethe Wilhelmine v. Brüggmann (F: oberst Godske Hans v. B. til Ulriksholm og Østergaard, og 2. hustru Dorothea Hedevig Krag), døbt 24. okt. 1723 (Kjølstrup k.), † 8. aug. 1742; 3^o 22. jan. 1744 med Margrethe Kaas (Sparre) (F: oberst Rudbeck K. til Nedergaard, og Sophie Charlotte Brockdorff), f. 1720 paa Nedergaard, døbt 12. sept. s. a. (Bødstrup k.), † 1777 paa Haraldskær, begr. 9. sept. s. a. (Skibet k.) (hun g. 2^o 1769 i Vejle med major Ove Bernhardt Lüttichau til Haraldskær, 1745–81).
3 børn: sekstende slægtled VI (nr. 11–13).*
7. *Carl Ulrich, f. 16. juni 1710, † 18. dec. 1773 i Næstved, begr. 4. jan. 1774 (St. Peders k.). 1722 landkadet, 1729 kodetkorporal, fænrík 1730, kar. kaptajn 1737, virkelig kaptajn og kompagnichef ved sjællandske nationale infanteri reg. 1738, 1747 ved Livgarden til fods, 1754 kar. oberstløjtnant, 1759 kar. oberst og kommandant paa Bornholm, 1772 generalmajor af infanteriet. – G. 28. juli 1738 i København (P) med Caroline Sophie v. Haxthausen (F: staldmester Georg Frederik v. H. og Charlotte Amalie v. Raben), f. 12. okt. 1712 i København (C. S.), † 14. okt. 1778 i Aabenraa. – Hofdame hos prinsesse Sophie Hedevig.
5 børn: sekstende slægtled VII (nr. 14–18).*
8. *Sophie Hedevig, f. 1712, døbt i Borre k. 30. sept. s. å., † 29. april 1775 i København, begr. 3. majs s. a. – G. 6. marts 1742 med Thomas*

BÜLOW

- v. Beck, f. i Bremen, † 30. okt. 1747 paa Falster. Secondmajor og chef for mønske kompagni. (han g. 1^o 1732 med Mette Cathrine Viborg, † ca. 1737, 2^o 1738 med Cathrine Margrethe Schønnebolle, † 1740).
9. Hans Heinrich, f. 16. jan. 1714, † 22. jan. 1731. Landkadet.
10. Charlotte Amalie, f. 14. marts 1719 † 6. sept. 1780 paa Raunstrup, bisat Herlufmagle k. - Hofdame hos prinsesse Charlotte Amalie. - G. 19. april 1748 paa Christiansborg Slot (CS) med FRIDERICH Wilhelm baron Wedel Jørgensen til Neuensfelde og Raunstrup (F: generalmajor Anton greve W. J. og Louise Raben), f. 7. marts 1724, † 9. jan. 1790 i København, bisat 22. feb. s. a. i Herlufmagle k. - Geheimeconferensråd, hvid og blaa ridder, dekoreret med l'union parfaite.

Sekstende slægtled.

VI

Major Friedrich Lorenz v. Bülow's børn: (se nr. 6)

af 2. ægteskab med Margrethe Wilhelmine Brüggmann:

11. Ulrik August v. Bülow, f. 5. sept. 1740.
12. Louise, døbt 16. juni 1742 i København, † 22. okt. 1798 i Middelfart. Ugift.

af 3. ægteskab med Margrethe Kaas:

13. FRIEDRICH Rudbeck Christian til Mariagerkloster, Mølgaard, Havbrogaard, Ørndrup, Nustrupgaard m. m., f. 28. okt. 1744 paa Espe, hjemmedbt., fremstillet 11. dec. s. a. (Kirke Helsingø k.), † 2. maj 1819 i Skive, begr. 10. maj (Skive k.). Fænik reformé 1755, premierløjtnant 1761, dimitteret 1771, 1775 afskedspatent som major, 1801 oberstløjtnant, 1804 oberst, 1806 chef for vestjydske landeværnsreg., 1808 à la suite efter ansøgning, afsked i naade som generalmajor 1809. Bekendt for sin handel med landejendomme, som blandt hans standsfæller skaffede ham øgenavnet »Herregaardsslagteren«. - G. 1^o 10. jan. 1772 i Haderslev (domk.) med Christina Margrethe Claudius (F: amtsforvalter Samuel Nikolaus C. og Christina Margretha Bachmann), f. 1752 i Løgunkloster, dbt. sst. 15. sept. s. a., † ca. 1774; 2^o 24. juni 1774 (Vesterbølle k.) med Eva Louise Lüttichau (F: generalmajor Wolff Caspar L. til Lerkensfeld m. m., og Lucia Magdalena Oksen), f. 26. aug. 1746 paa Lerkensfeld, hjemmed., fremstillet 14. sept. s. a. (Vesterbølle k.), † 8. jan. 1779 i Næstved, bisat 15. s. m. i St. Peders k., kisten ført til Jylland; 3^o 13. sept. 1790 med Henriette MARIE Cold (F: herredsfoged Peder C. og Else Marie Bruun), f. 1766, døbt 4. sept. s. a., † 27. jan. 1843 i København.
7 børn: syttende slægtled IV (nr. 19-25).

VII

Generalmajor Carl Ulrich v. Bülow's børn med Caroline Sophie v. Haxthausen: (se nr. 7)

14. Christian Friedrich v. Bülow, f. 14. jan. 1743, † 6. april 1797 i Aabenraa. - Kammerherre. - G. 24. juli 1781 (Frederiksberg k.) med Anna Cathrine Skinkel (hilje) (F: generalløjtnant, hvid ridder Niels Juel S. og Anna Elisabeth v. d. Maase), døbt 13. april 1734 (Antvorskov k.), † 11. aug. 1812 i Slesvig. (Hun g. 1^o 13. april

WEDENDORF

- 1764 med major Curt Veit v. Witzleben, 1725–79).
Uden børn.
15. **ULRICH Adam Otto** til Vranderup, f. 14. marts 1744 paa Spejlsbygaard, døbt 18. s. m. (Kjeldby k.), † 2. maj 1811. – Secondløjtnant 1764, premierløjtnant 1767, kaptajn 1772, H. M. Kongens generaladjutant 1775, major 1786, oberstløjtnant 1798, oberst 1803, afsked i naade med generalmajors karakter 1808. – G. 1° 9. april 1779 paa Tøstrup med Catharine Hedevig Sophie Rumohr (F: kammerherre Frederik R. til Tøstrup, og 2. hustru Christine Sophie comtesse Holstein), f. 25. marts 1752 paa Østergaard (Kvern k.), † 7. dec. 1784 i Nibe; 2° 24. aug. 1787 på Gjessinggaard med Edel Margrethe Folsach (F: etatsraad Christian Michael F. og Agnete Christiane v. Pultz), f. 29. jan. 1764 paa Gjessinggaard, † 1. april 1815 i Aalborg. 9 børn: syttende slægtled V (nr. 26–34).
 16. **Sophie Hedevig**. Indskrevet i Støvringgaard. Ugift.
 17. **Emerentzia Sophia**. Indskrevet i Støvringgaard. Ugift.
 18. **Frederik Christian Gottlob**, døbt 25. feb. 1753.

Syttende slægtled.

IV

Generalmajor Friedrich v. Bülow's børn: (se nr. 13)
af 2. ægteskab med Eva Louise Lüttichau.

19. **Christine Margrethe**, f. 8. april 1775, † 21. juli 1851 i København. – G. 11. sept. 1795 med Johann Jacob Bruun (F: etatsråd, generalauditor i Marinen Andreas B. og 3. hustru Anna Sophie Mohrsen), f. 28. juni 1770, † 28. april 1842 i København. – Oberstløjtnant, landmaaler, toldkasserer og postmester i Aalborg.
 20. **Margrethe Kaas**, f. 22. maj 1778, † 7. sept. 1838. – G. 4. marts 1808 med PETER Markussen Wodskou til Ryomgaard.
- af 3. ægteskab med Marie Cold:
21. **FREDERIK Rudbeck Henrik** til Sandbjerg, f. 4. feb. 1791 paa Nustrupgaard, † 16. juni 1858 paa Sandbjerg, begr. 22. s. m. paa Dybbøl kgd. – Patent som fænrik i 3. jydsk infanteri reg., 1805 frikorporal, 1809 secondløjtnant, var fanebærer ved Livregimentets udfald mod Svanemøllebatteriet 20. aug. s. a., 1811 premierløjtnant ved 2. jydsk infanteri reg., 1815 kaptajn, 1836 major, 1842 oberstløjtnant og chef for 2. bataillon, 1847 oberst, 1848 chef for 1. brigade, s. a. generalmajor og K., 13. april 1849 overgeneral, slog 6. juli 1849 fjenden i slaget ved Fredericia, s. a. generalløjtnant, 1850 S. K., 1852 kommanderende general i Sønderjylland, 1855 chef for sjællandske generalkommando, 1856 til disposition. – G. 13. okt. 1813 (Udby k.) med HENRIETTE Bertine Dame (F: sognepræst consistorialraad Johan Frederik D. og Marie Elisabeth Heineth), f. 20. nov. 1790 i Udby, † 5. okt. 1872 i Gjerlev.
4 børn: attende slægtled VIII (nr. 35–38).
 22. **Eva Louise**, f. 27. maj 1792, døbt 13. juni s. a. (Skorup k.), † 3. juli 1824. Indskrevet i Roskilde 1799. – G. 5. juli 1817 (Skive k.) med Poul Sehested (F: kammerherre, stiftamtmand Niels S. og Birgitte Sehested), f. 9. nov. 1788 paa Rydhave, hjemmedøbt, frem-

BÜLOW

- stillet 18. dec. s. a. (Ryde k.), † 30. sept. 1834 i Skive. Branddirektør i Gl. Skivehus amt.
23. Lorentz Peter, f. 6. jan. 1794 i Haubro, † 17. april 1873 i Bogense. – Kammerraad, toldforvalter i Bogense. – G. 6. nov. 1832 med Sophie Charlotte Heilmann (F: sagfører, borgmester Johan Ernst H. og Cathrine Vilhelmine Geelmuyden Fleischer), f. 5. sept. 1806 i Varde, † 9. okt. 1865 i Bogense.
Uden børn.
24. Marie Louise, f. og † 1795, begr. 6. april, 14 dage gammel.
25. Henriette Marie Christine Louise, f. 7. dec. 1797 paa Gl. Skivehus, † 26. okt. 1813 sst. – Indskrevet i Roskilde 1797.
Ugift.

V

- Generalmajor Ulrich v. Bülow's børn: (se nr. 15)
af 1. ægteskab med Cathrine Hedevig Sophie Rumohr
26. FRIEDERICH Ulrich August v. Bülow, f. 8. aug. 1781 i Nibe, † 3. dec. 1823 i København. – Page hos prinsesse Louise af Hessen-Cassel, secondløjtnant 1803, premierløjtnant 1806, stabskaptajn 1810, kompagnichef 1815, med regimentets 1. bataillon i Frankrig 1816–18. – G. 20. okt. 1810 med Cathrine Marie Rasmussen (F: pastor Niels R. og Birgithe Christine Selchau), f. 13. maj 1785 i Stiftsbjergby, † 3. sept. 1834 i København. (Hun g. 1^o med forpagter Severin Sørensen, †).
4 børn: attende slægtled IX (nr. 39–42).
27. HEDEVIG Caroline Christiane, f. 6. dec. 1784, † 1850. – Konventualinde i St. Johannes kloster i Slesvig.
Ugift.
- af 2. ægteskab med Edel Margrethe Folsach:
28. ANNETTE Sophie Edel, f. 8. jan. 1789, † 24. feb. 1872. – G. 2. nov. 1812 i Kolding med Ludvig Wilhelm v. Bülow, 1789–1834 (se Radium linjen nr. 46).
29. Carl Christian Ulrich, f. 18. okt. 1790, † 6. juni 1791.
30. Caroline Christiane Hansine Ulrikke, f. 30. jan. 1793, † 21. sept. 1860 i Roskilde kloster, begr. Graabrødre kgd. – Indskrevet i Roskilde 1803. Ugift.
31. CHRISTIAN Ernst Wilhelm, f. 15. dec. 1796, † 13. dec. 1872 i Hjortshøj. – Forpagter af Nordruplund. – G. 21. okt. 1831 (Stegesk.) med Nicoline (Line) Friederike Størup, f. 6. juni 1810, † 26. jan. 1888 i København.
2 børn: attende slægtled X (nr. 43–44).
32. WILHELM Frederik, f. 24. maj 1800, † 30. okt. 1863 i Odense (St. K.). Søkrigskommissær i Svendborg, senere i Odense. – G. 15. dec. 1824 (Frederiksborg slotsk.) med CHRISTIANE Cathrine Frandsen (F: forpagter Hans F. til Sophienfryd v. Herløv, og Birgitte Christine Selchau), f. 18. juni 1803 paa Herlevgaard ved Hillerød, † 19. dec. 1848 i Odense (St. H.).
10 børn: attende slægtled XI (nr. 45–54).
33. SOPHIE Louise (twilling), f. 8. maj 1802, † 7. feb. 1877. Indskrevet i Roskilde 1803. – G. 9. april 1823 med Diedrich Christian Diedrichsen, f. 7. sept. 1799, † 31. juli 1885 i København. Toldinspektør, kammerraad.
34. IDA Helene Christine (twilling) f. 8. maj 1802, † 19. dec. 1856. Indskrevet i Roskilde 1803. – G. 1829 med Nicolaj Lund, f. 1795, † 1864.

WEDENDORF

Attende slægtled.

VIII

Generalløjtnant Frederik v. Bülow's børn med Henriette Dame: (se nr. 21)

35. ELISA Henriette Marie, f. 20. april 1814 i København, † 19. april 1890 i Gjerlev. – G. 26. juli 1854 med PEDER Wodskou Bruun (F: nr. 19), f. 23. dec. 1810 i Randers, † 5. juli 1883 i Gjerlev. Sognepræst i Gjerlev. (Han g. 1^o med nr. 36).
36. NATALIE Louise Optoline, f. 20. jan. 1816 i Udby, † 13. april 1852. – G. 3. nov. 1847 med PEDER Wodskou Bruun, 1810–83, sognepræst (han g. 2^o med nr. 35).
37. FREDERIK Rudbeck Christian v. Bülow, f. 4. april 1821 i Udby, † 5. nov. 1905 i København. Løjtnant i infanteriet under krigen 1848–50 og var adjutant ved Overkommandoen. Var 1864 sognepræst i Dybbøl, derefter hjælpepræst i Lindelse. Sognepræst i Sorterup og Ottestrup 1877–90. R., E.M.1. Ved kgl. aabent brev af 9. okt. 1885 optaget i den danske adel. – G. 1^o 28. okt. 1853 med THEODORA Johanne Bruun (F: nr. 19), f. 2. aug. 1822 i Randers, † 25. nov. 1864 i Lindelse, begr. sst. 2. dec. s. a., 2^o 20. jan. 1866 i Vridsløselille med Anna CAROLINE Amalie Hochbrandt (F: fabrikant Johan Andreas Christian H. og Dorthea Steffensen), f. 18. maj 1819 i København, † 9. aug. 1893 sst. Ingen børn.
38. WALDEMAR Emil Adelbert, f. 2. april 1823 i Udby, † 20. aug. 1880 paa Marselisborg. Ritmester, R., D.M., E.M.1. & 2. – G. 7. okt. 1853 paa Marselisborg (Viby k.) med MARIE Elisabeth Ingerslev (F: cancelliraad Caspar Peter Rothe I. og Marie Meulengracht), f. 13. aug. 1833 paa Marselisborg, † 6. nov. 1910 i Aarhus. 5 børn: nittende slægtled XII (nr. 55–59).

IX

Kaptajn Friedrich v. Bülow's børn med Cathrine Marie Rasmussen: (se nr. 26)

39. OTTO Christian Severin August v. Bülow, f. 4. april 1812 i København, † 24. okt. 1895 paa Frederiksberg. Generalmajor, kammerherre; S.K., D.M., E.M.2. – G. 1^o 10. okt. 1849 i København med CECILIE Otilia Septima Falkenskiold (F: major Anders Sehested F. og Catharina Hedevig Leth), f. 10. nov. 1818 i København, † 9. sept. 1862 i Odense (St.H.), 2^o 30. nov. 1866 i Odum med PAULINE Andrea Brøndsted (F: sognepræst Frederik Severin B. og Marie Dorothea Hein), f. 4. sept. 1840 i Vraa, † 7. feb. 1920 i København. 6 børn: nittende slægtled XIII (nr. 60–65).
40. HEDVIG Christine, f. 11. nov. 1813 i København, † 21. dec. 1887 sst. Ugift.
41. Karen SOPHIE, 1815–20.
42. KATHARINA Maria Wilhelmine Franziska, f. og † 1821.

X

Forpagter Christian v. Bülow's børn med Nicoline Starup: (se nr. 31)

43. FRITZ Ulrich v. Bülow, f. 20. nov. 1832 paa Nordruplund, † 25. feb. 1900 i Sorø. Cand. pharm., materialist. – G. 6. okt. 1870 med Hansigne (Signe) Marianne Olsen, f. 8. sept. 1845, †. 2 dotre: nittende slægtled XIV (nr. 66–67).

BÜLOW

44. *Ida Caroline Margrethe, f. 3. juni 1836 paa Nordruplund, † 1862. Ugift.*

XI

Søkrigscommissær Wilhelm v. Bülow's børn med Christiane Frandsen: (se nr. 32)

45. *NATALIA Edel Birgitte, f. 20. juli 1825 i Svendborg (V.F.), † 1. marts 1890 i Dalby. Ugift.*
46. *Frantz ADAM Hans v. Bülow, f. 3. nov. 1826 i Svendborg (V.F.), † 5. nov. 1893 i Aarhus. Sognepræst til Hjortshøj, provst, R. – G. 29. okt. 1857 i Ødis med KAREN Rasmussen (F: møller Hans Niels R. og Cathrine Elisabeth Margrethe Krag), f. 18. sept. 1831 i Gildebro, † 24. juli 1920 i Horsens. 6 børn: nittende slægtled XV (nr. 68–73).*
47. *Frederik Christian WALDEMAR, f. 6. juli 1828 i Svendborg (V.F.), † 29. april 1864 i Faaborg. Redaktør af Faaborg Avis. – G. 27. nov. 1855 i Odense (St.K.) med Anna MARIE Hagenau (F: brændevinsbrænder H.), f. 27. marts 1833 i Odense, † 26. juni 1906 i Køge. 6 børn: nittende slægtled XVI (nr. 74–79).*
48. *IDA Sophie, f. 20. maj 1829 i Svendborg (Nic.), † 6. dec. 1890 i Kristiania. – G. 6. okt. 1858 med Adam LUDVIG v. Bülow, 1830–1910 (se Radum-linjen nr. 75).*
49. *HARALD Wilhelm, f. 1. feb. 1832 i Svendborg (Nic.), † 13. marts 1890 i Todbjerg præstegaard. Sognepræst i Todbjerg og Mejlbj. Naturaliseret som dansk adel 17. maj 1881. – G. 16. maj 1865 i Tostrup med DOROTHEA Margarete Lund (F: lærer Frederik L. og Andrea Teline Teilmann), f. 23. aug. 1846 i Tostrup, † 5. april 1911 i København. 7 børn: nittende slægtled XVII (nr. 80–86).*
50. *RUDOLPH Ferdinand, f. 28. nov. 1833 i Svendborg (Nic.), † 25. aug. 1891 i Dalby, begr. sst. ved kirkens vestmur. Skolelærer og kirkesanger i Dalby i 29 aar til sin død. Ugift.*
51. *Dødfødt dreng, 28. aug. 1835 (Svendborg Nic. kirkebog).*
52. *CHRISTIAN Grodtschilling, f. 5. aug. 1836 i Odense, † 6. maj 1903 i København. Apoteker, fabrikant. – G. 28. juni 1863 på Frederiksberg med ANTOINETTE (Nette) Josephine v. Gerdorff (F: Jens Peter v. G. til Boltinggaard og Urskovgaard, og Nanna Møller), f. 1. april 1834, † 11. maj 1895 i København (hun g. 1^o med grosserer George Ogilvie Meyer, 1826–61). 4 børn: nittende slægtled XVIII (nr. 87–90).*
53. *Friederich WILHELM, f. 30. maj 1840 i Odense (St.H.), † 7. juli 1914 i Charlottenlund, begravet i Tersløse. Sognepræst i Tersløse og Skjellebjerg. Naturaliseret som dansk adel 17. maj 1881. – G. 20. aug. 1873 i København med ALICE Ulrikke Marcussen (F: konsul Ulrich Christian M. og Agnes Macgregor), f. 19. aug. 1842 i Helsingør, † 7. dec. 1923 i Nr. Smedeby. 4 børn: nittende slægtled XIX (nr. 91–94).*
54. *CHRISTINE Cathrine, f. 3. aug. 1843 i Odense (St.H.), † 16. marts 1876 i Bording. – G. 28. juli 1869 i Estvad med Peter Emil Blume (F: provst Adser Hansen B. og Karen Severine Johanne Heiberg),*

WEDENDORF

f. 5. dec. 1835 i Holstebro, † 4. okt. 1909 i København. Sognepræst til Bøvlings, provst (han g. 2° med Ida Marie Sophie With).

Nittende slægtled.

XII

Ritmester Waldemar v. Bülow's børn med Marie Ingerslev: (se nr. 38)

55. **FREDERIK Rudbeck Henrik v. Bülow** til Ristrup, f. 13. sept. 1854 i Aarhus (V.F.), † 19. nov. 1918 i Odense. Amtsraadsmedlem, landvæsenskommisær. *Naturaliseret som dansk adel 9. okt. 1885.* – G. 28. maj 1879 i Odense (St.K.) med Anna **SOPHIE Mathia Dreyer** (F: redaktør, etatsraad Jørgen Christian D. og Elisabeth Marie Petersen), 5. sept. 1857 i København, † 8. juli 1944 i Odense.

4 børn: 20. slægtled X (nr. 95–98).

56. **NATALIE Marie Henriette**, f. 28. okt. 1856 i Aarhus, † 18. sept. 1871 i Odense (St. H.). Ugift.

57. **MARIE Ingerslev**, f. 14. jan. 1858 i Aarhus (V.F.), † 28. maj 1902 i København. – G. 1° 25. nov. 1881 med Christen Martin **VITUS Petersen**, f. 1. dec. 1846 paa Holmestrupgaard ved Aarhus, † 30. aug. 1890 paa Marselisborg. Forstkandidat, forpagter paa Marselisborg. 2° 30. marts 1900 i Vejle med **PETER Michael Herbst** (F: kammerråd, postmester Adolph Conrad Valdemar H. og Juliane Dorothea Willerup), f. 4. jan. 1849, † 7. juli 1930 i København. Kammerherre, oberst, chef for Kongens adjutantstab, K^{l.}, D.M., Fr.VIII M.T. (han g. 1° med Elisabeth Margrethe Rames, 1853–97).

58. **THEODORA Elise Wilhelmine**, f. 15. feb. 1860 i Aarhus, † 27. juni 1934 sst. – G. 26. maj 1886 i Aarhus med **VINCENTZ Charles Lindhardt** (F: sognepræst Bendt L. og Noline Johanne Thomasine Prom), f. 27. marts 1850 i Farup, † 20. april 1922 i Aarhus. Stiftsprovst i Aarhus, R., D.M.

59. **HENRIETTE**, f. 18. feb. 1862 i Aarhus, † 6. juli s. å. sst.

XIII

Generalmajor Otto v. Bülow's børn (se nr. 39):

af 1. ægteskab med Cecilie Falkenskiold:

60. **Frederik OTTO Christian v. Bülow**, f. 4. juli 1852 i Rendsborg, † 11. april 1894 paa St. Hans hospital. 1874 secondløjtnant, 1878–93 assistent ved D.S.B. – G. 12. feb. 1887 i København med Ellen **Margrethe CAMILLA Jensen** (F: bagermester Henning Peter J. og Anne Marie Jensen), f. 3. aug. 1863 i København, † 24. april 1922 sst. 2 børn: tyvende slægtled XI (nr. 99–100).

61. **CAMILLA Augusta**, f. 21. juni 1854, †. – G. 20. juli 1883 paa Frederiksberg med Hans Johan **VILHELM Johannesen**, f. 13. feb. 1851 i København, † 29. sept. 1920. Kaptajn i hæren, R.

62. **Ingeborg MARIE** f. 3. dec. 1855 i Rendsborg, †. Konventualinde i Vemmetofte.

Ugift.

af 2. ægteskab med Pauline Brøndsted:

63. **ANNA Cecilie**, f. 9. sept. 1867 i Fredericia, † 25. jan. 1923 i Sønderborg. Konventualinde i Vemmetofte. Ugift.
64. **Thyra Elisabeth**, f. 3. april 1870 i Viborg, † 26. juni 1872 i Ødum. Indskrevet i Roskilde 1871.

BÜLOW

65. *Johan Frederik Poul VIGGO*, 23. sept. 1872 i Viborg, † 6. maj 1856 i *Espergærde (Egebæksvang k.)*. Kaptajn i hæren, R., D.M., H.T.H. – G. 19. okt. 1900 (*Braaby k.*) med *HELGA Dorph-Petersen (F: godsejer, civilingeniør Henning D.-P. og Johanne Hjelms Berg)*, f. 14. nov. 1874 paa *Barfredshøj*, † 25. maj 1953 i *Espergærde (Egebæksvang k.)*.
5 børn: tyvende slægtled XII (nr. 101–05).

XIV

Cand. pharm. Fritz v. Bülow's døtre med Signe Olsen: (se nr. 43)

66. *MARTHA Ingrid Nicoline*, f. 18. feb. 1877.
Ugift.
67. *GERDA Edel Augusta*, f. 22. nov. 1879 i Sorø. – G. 3. aug. 1902 med *JENS Breinholt Nørgaard*, f. 7. juni 1875 i *Thisted*. Grosserer.

XV

Provst Adam v. Bülow's børn med Karen Rasmussen: (se nr. 46)

68. *CHRISTIANE Elisabeth*, f. 5. feb. 1859 i Assens, †. – G. 22. nov. 1887 i *Hjortshøj* med *SØREN Balle Ring*, f. 20. marts 1857 i *Virring*, †. Sognepræst til *Ormslev og Koldt*.
69. *AXEL Emil v. Bülow*, f. 16. juni 1862 i *Bording*, † i feb. 1952 i *Odense*. Sognepræst til *Støvring*. – G. 2. maj 1888 i *Møgeltønder* med *NICOLINE Regine Hansen (F: kniplingshandler H.)*, f. 16. juli 1867 i *Møgeltønder*, † i *Odense*.
Ingen børn.
70. *Anna BENEDIKTE*, f. 4. juni 1864 i *Bording*, †. – G. 6. juni 1888 i *Hjortshøj* med *SOPHUS Frederik Gede* til *Bredeshave*, f. 16. okt. 1858 paa *Frederiksberg*, † 8. nov. 1930 sst.
71. *Hans Adam VILHELM* til *Næsholm*, f. 8. april 1866 i *Bording*, † 7. feb. 1934. – G. 31. juli 1896 i *Gunderup* med *CAMILLA Augusta Paludan (F: sognepræst Otto Frederik P. og Sofie Frederikke Worm)*, f. 26. maj 1868 i *Raarup*, † 12. april 1958 i *Hareskov*.
10 børn: tyvende slægtled XIII (nr. 106–15).
72. *Elisabeth (Elise)*, f. 14. jan. 1868 i *Bording*, † 22. maj 1937 i *København*. – G. 10. dec. 1890 i *Knebel* med *Niels CHRISTIAN Hauge Hauch (F: Hendrik Andreas Rosenauer H. til Tinggård, Hastrup og Lervanggaard, og Poulina Elseline Hauge)*, f. 18. juni 1842 i *Hastrup*, † 29. aug. 1900 i *Knebel*. Sognepræst i *Knebel*.
73. *AGNES Natalie*, f. 12. aug. 1870 i *Skjødstrup*. – G. 20. maj 1897 i *Væggerlev* med *CHRISTIAN Anker Ring*, f. 5. april 1870 i *Hørning*, † 25. juli 1927 i *Horsens*. Tandlæge.

XVI

Redaktør Waldemar v. Bülow's børn med Marie Hagenau: (se nr. 47)

74. *VILHELM Frederik Marius v. Bülow*, f. 9. dec. 1856 i *Faaborg*, † *Sparekassedirektør*.
Ugift.
75. *JOHAN Franz Adam*, f. 10. maj 1858 i *Fåborg*, † 27. april 1921 i *København*. Gaard- og mejeriejer, senere detailhandler i *København*. *Naturaliseret som dansk adel* 3. okt. 1904. – G. 16. sept. 1889 i *Kolding* med *ANNA Cathrine MARIE Eriksen (F: lærer Peder Johannes E. og Ulrike Marie Eriksen)*, f. 5. aug. 1865 i *Ødis*, † 4. maj 1945 i *København*.
3 sønner: tyvende slægtled XIV (nr. 116–18).

WEDENDORF

76. **CHRISTIANE Angelica**, f. 2. dec. 1859 i Faaborg, †.
Ugift.
77. **GEORG Hannibal**, f. 4. feb. 1861 i Faaborg, †. Købmand.
Ugift.
78. **VIGGO Hagenau**, f. 14. okt. 1862 i Faaborg, † 9. juni 1864 sst.
79. **Valdemar Fritz Christian**, f. 25. feb. 1864 i Faaborg, † 12. juni
s. a. sst.

XVII

Pastor Harald v. Bülow's børn med Dorothea Lund: (se nr. 49)

80. **INGEBORG**, f. 6. marts 1866 i Estvad, † 10. april 1897.
Ugift.
81. **JOHANNES v. Bülow**, f. 3. jan. 1868 i Estvad, † 22. nov. 1948 i Los
Angeles, Californien. Snedker.
Ugift.
82. **ANDREA Margrethe**, f. 6. okt. 1869 i Estvad, † 2. juli 1950 i Has-
lev. Indskrevet i Vemmetofte. – G. 2. feb. 1892 i Aarhus med
Peter CECILIUS Davidsen (F: smed David Jensen og Sidsel Peder-
sen), f. 12. marts 1866 i Hou, † 13. dec. 1935 i Haslev. Forstander
for Haslev højskole.
83. **Theodora (Dora)**, f. 25. maj 1872 i Ølby, † 22. feb. 1908 i Haslev.
Indskrevet i Vemmetofte.
Ugift.
84. **AGNES**, f. 2. marts 1874 i Ølby, † 16. jan. 1914 i Lucknow,
Indien. Indskrevet i Vemmetofte, missionær.
Ugift.
85. **Frederik VILHELM**, f. 16. feb. 1876 i Ølby, † 4. aug. 1932 i Es-
bjerg. Overlærer – G. 30. dec. 1913 med THORA Henriette Wim-
melmann, f. 21. dec. 1879. Lærer i Esbjerg.
Uden børn.
86. **ANNA**, f. 9. jan. 1878 i Ølby, † 26. aug. 1950 i København (Joh.).
– G. 8. aug. 1906 i Haslev med KARMARK Vilhelm Tonsgaard,
f. 24. aug. 1877, † 10. sept. 1936 i Slagelse. Sognepræst i Slagelse,
provst.

XVIII

Apoteker Christian v. Bülow's børn med Antoinette v. Gersdorff (se
nr. 52)

87. **CHRISTIAN Georg Grottschilling v. Bülow**, f. 25. jan. 1865 i Køben-
havn, † i jan. 1902, begr. 24. s. m. Jernbaneassistent.
Ugift.
88. **HELGA**, f. 26. aug. 1867, † 19. juni 1871.
89. **LUDVIG Helmer Gersdorff**, f. 21. sept. 1869, †. Handelsagent, skue-
spiller og koncertsanger. – G. 11. dec. 1903 i Kbh. (b.v.) med
PETREA Frederikke Hemmingsen, f. 23. aug. 1880.
Uden børn.
90. **HELGA**, f. 8. okt. 1875 i København. – G. 29. sept. 1903 i Køben-
havn (H) med KNUD Madsen Thomsen, f. 19. marts 1864 i Haders-
lev, †. Købmand.

XIX

Sognepræst Wilhelm v. Bülow's børn med Alice Marcussen: (se nr. 53)

91. **HELGA**, f. 14. feb. 1875 i Husum. *Naturaliseret som dansk adel 17.
maj 1881*, indskrevet i Vallø s. a. – G. 11. juni 1909 i Tersløse
med OLAF Blume, f. 3. aug. 1874, † 10. feb. 1946 i København.
Ingeniør.

BÜLOW

92. **EMIL** v. Bülow, f. 21. jan. 1878 i Haasum, † 17. feb. 1947 i Roskilde. *Naturaliseret som dansk adel 17. maj 1881*. Forpagter, senere fabrikant. – G. 27. april 1904 i Tersløse med **OLINE** Hansen (F: købmand Niels H. og Thora Marie Poulsen), f. 13. sept. 1879 i Roskilde.
Datter: tyvende slægtled XV (nr. 119).
93. **DAGMAR**, f. 21. aug. 1879 i Havrebjerg. *Naturaliseret som dansk adel 17. maj 1881*, indskrevet i Vallø s. a. – G. 27. sept. 1912 i København (b.v.) med **ERNST** Flammer, f. 18. april 1880. Professor ved Universitetet i Kingston, Canada.
94. **HOLGER**, f. 27. april 1884 i Havrebjerg, † 28. marts 1924 paa Frederiksberg. Forstkandidat, plantagebestyrer i Malaya. – G. 20. april 1912 i Holte med **Caroline** (Leila) Margrethe comtesse Schulin (F: Carl Frederik Sigismund Louis greve S. til Hostrup, og Anna Cecilie Adelheid Hastrup), f. 1. aug. 1886 paa Hostrup (Lem k.). Indskrevet i Vemmetofte 1887. (Hun g. 2^o 1925 med godsejer Sven Åke Viktor Hallen-Schwartz til Getnø og Adriansnäs, f. 1890).
Ingen børn.

Tyvende slægtled.

X

Godsejer, landvæsenskommissær **Frederik** v. Bülow's børn med **Sophie** Dreyer: (se nr. 55)

95. **FREDERIK** Rudbeck **Henrik** v. Bülow til Norslund, f. 18. maj 1880 paa Ristrup, † 22. ju. i 1947 paa Norslund. Landbrugskandidat. – G. 29. okt. 1907 paa Hasselø med **Julie** Elisabeth **HERTHA** v. Holstein-Rathlou (F: hofjægermester Christian Frederik Emil v. H.-R. til Rathlousdal, og **Sophie** Dagmar Elisabeth Jerichau), f. 22. aug. 1880 paa Rathlousdal.
Ingen børn.
96. **VALDEMAR** Emil Adelbert, f. 4. maj 1882 paa Ristrup, † 26. dec. 1943 i Gentofte. Ritmester. – G. 1^o 8. maj 1908 i København med **ASTRID** Pauline Larsen (F: købmand Morten Peter L. og Marie Hansen), f. 8. maj 1888 i Randers, † 1. juni 1956 i København (Nazareth s.), ægteskabet opløst, (hun g. 2^o 1914 med højesteretsassessor **Frederik** Winther, 1876–1953, skilt og 3^o 1925 med kommandør **Preben** Lembecke, f. 1886, skilt), 2^o 5. juni 1914 med **ASTRID** Willerup, f. 26. april 1878 paa Græshøjgaard i Bagsværd, † 8. juli 1934 i Bagsværd, 3^o 18. nov. 1936 med **ANNA** Margrethe **Kathrine** Hansen (F: togfører **Georg** Valdemar H. og **Ane** Knuddine Knudsen), f. 18. juni 1896 i Slagelse (hun g. 1^o med **N. N.** Caspersen, skilt).
2 sønner: enogtyvende slægtled III (nr. 120–21).
97. **ELISABETH** Marie, f. 12. feb. 1885 paa Ristrup, hjemmedøbt, fremstillet 23. juli s. a. (Sabro k.). Indskrevet i Vallø 1889. – G. 1^o 27. juli 1906 med **HOLGER** Rosendahl Holm, f. 18. maj 1881, arkitekt, ægteskabet opløst 1926, 2^o 6. jan. 1928 i København (b.v.) med **BØRGE** Pontoppidan (F: dr. med **Erik** Jansen P. og **Johanne** Jensine Hansen), f. 25. juni 1887 i København (H), læge (han g. 1^o 1915 med **Asa** Philip, f. 1892, skilt).

WEDENDORF

98. JØRGEN CHRISTIAN, f. 1. jan. 1887 paa Ristrup. 1911 cand. jur., 1913 by- og herredsfuld­mægtig, 1919 dommerfuldmægtig, 1925 sagfører.
Ugift.

XI

- Løjtnant Otto v. Bülow's børn med Camilla Jensen: (se nr. 60)
99. MARIE CECILIE, f. 12. jan. 1889 i Fredericia. *Naturaliseret som dansk adel 3. okt. 1904*, 1910 indskrevet i Vallø; overordentlig stiftsdame sst.
Ugift.
100. Peter OTTO v. Bülow, f. 24. jan. 1892, † 16. marts 1940 i Gentofte. Cand. phil., assistent i K.T.A.S. *Naturaliseret som dansk adel 3. okt. 1904*.
Ugift.

XII

- Kaptajn Viggo v. Bülow's børn med Helga Dorph-Petersen: (se nr. 65)
101. HENNING Viggo v. Bülow, f. 12. feb. 1901 i Helsingør. *Civilingeniør, overingeniør ved Helsingør Skibsværft. – G. 4. juni 1940 med LISSI Juul Borberg (F: politimester Ejnar Juul B. og Elisabeth Sølling Fynboe)*, 26. nov. 1911 i Silkeborg.
Uden børn.
102. OTTO, f. 16. jan. 1904 i Helsingør, † 2. aug. 1944 sst. (*skudt af tyskerne*). *Billedhugger. – G. 18. juli 1937 i Rørvig med GERDA Allesen de Fine Bunkeflod (F: maskinmester Christian Allesen de F. B. og Olga Emilie Riisberg)*, f. 4. nov. 1907 i Helsingør.
2 børn: enogtyvende slægtled IV (nr. 122-23).
103. KIRSTEN, f. 20. marts 1908 i Helsingør. *Kunstvæverske. – G. 22. marts 1937 i Helsingør med Gunnar Niels Beck Pedersen*, f. 16. nov. 1912 i Helsingør. *Ingeniør*.
104. CHARLOTTE Margrethe, f. 20. marts 1914 i Helsingør. *Assistent ved Statsfrøkontrollen*.
Ugift.
105. ELISABETH, f. 5. sept. 1915 i Helsingør. *Sygeplejerske. – G. 1. nov. 1942 med POUL Holten Jørgensen*, f. 3. aug. 1918 i Vallekilde. *Slotsbetjent paa Fredensborg Slot*.

XIII

- Proprietær Vilhelm v. Bülow's børn med Camilla Paludan: (se nr. 71)
106. ADAM Otto Gunnar v. Bülow, f. 19. maj 1897 paa Sølund ved Skanderborg. *Savværksejer. – G. 26. dec. 1928 i Hjørring med Agnes Nielsen (F: Peder N.)*, f. 18. juni 1898 i Hjørring. *Ægteskabet opløst*.
5 børn: enogtyvende slægtled V (nr. 124-28).
107. KAREN SOPHIE Elisabeth, f. 8. nov. 1899 paa Sølund ved Skanderborg. *Kunstvæverske*. Ugift.
108. Agnes BENEDIKTE, f. 22. sept. 1901 paa Næsholm (Ods herred), † 10. marts 1958 i Gentofte. *Arkitekt*.
Ugift.
109. BODIL, f. 23. maj 1903 paa Næsholm (Højby k.). *Lærerinde. – G. 1. nov. 1931 (Odden k.) med AAGE Jepsen (F: gaardejer Anders J.)*, f. 11. dec. 1905 i Herning. *Gartner*.
110. AKSEL Vilhelm Paludan, f. 4. april 1905 paa Næsholm. *Bankfuldmægtig. – G. 8. maj 1936 (Vestlinge k.) med EVA Stenbjørn*

BÜLOW

- (F: *civilingeniør Holger S. til Rugaard, og Hedwig baronesse v. Schilling*), f. 8. aug. 1906 i København.
3 børn: enogtyvende slægtled VI (nr. 129-31).
111. INGEBOG, f. 26. aug. 1907 paa Næsholm. Forstanderinde.
Ugift.
112. SOPHIE Frederikke Paludan, f. 30. april 1909 paa Næsholm (Gunderup k.). Barneplejerske. – G. 3. marts 1935 i Nykøbing S. med ERLING Vogel, f. 27. maj 1908 i Skals. Civilingeniør, overmaskiningeniør i D.S.B., R.
113. OTTO Paludan, f. 8. nov. 1910 paa Næsholm. Farmer i Canada. G. 12. april 1946 (Ordrup k.) med GRETE Lunn (F: *civilingeniør Gustav L. og Ellen Johanne Emilie Krüger*), f. 25. juli 1918 i Tisvildeleje (Tibirke k.).
3 børn: enogtyvende slægtled VII (nr. 132-34).
114. VIVI Paludan, f. 25. maj 1912 paa Næsholm. Keramiker.
Ugift.
115. CAMILLA Paludan, f. 9. nov. 1913 paa Næsholm. Konstruktor.
Ugift.

XIV

Gaardejer Johan v. Bülow's sønner med Anna Marie Eriksen: (se nr. 75)

116. VALDEMAR Christian Frederik, f. 29. juni 1890 i Slagelse. Grosrerer. *Naturaliseret som dansk adel 3. okt. 1904.* – G. 30. juni 1923 med ASTRID Marie Nielsen, f. 1. sept. 1900.
2 børn: enogtyvende slægtled VIII (nr. 135-36).
117. VILHELM, f. 11. maj 1892. Civilingeniør, ingeniør ved Københavns Vandforsyning. *Naturaliseret som dansk adel 3. okt. 1904.* G. 1. feb. 1923 med Anna LOUISE Schurmann (F: direktør N. C. S. og Amalie Meta Larsen), f. 19. sept. 1893 i Grejs ved Vejle.
2 børn: enogtyvende slægtled IX (nr. 137-38).
118. Peter JOHANNES, f. 31. jan. 1897 i København. Violinist. *Naturaliseret som dansk adel 3. okt. 1904.* – G. 1° 9. april 1925 i København med GUDRUN Lina Marie Haas-Petersen (F: guldsmed Martin P. og Johanna Haas), f. 23. nov. 1897 i Svendborg, ægteskabet opløst 1934; 2° 4. maj 1934 med ULLA Eliane Marie Münchenberg, f. 22. sept. 1892. Pianistinde.
Datter: enogtyvende slægtled X (nr. 139).

XV

Fabrikant Emil v. Bülow's datter med Oline Hansen: (se nr. 92)

119. ELLEN Margrethe, f. 17. okt. 1907 i Stærkinde. – G. 9. april 1942 i København (b.v.) med Paul Jørgensen, f. 28. feb. 1907 i Røde Kro. Inspektør paa sygehuset i Aabenraa.

Enogtyvende slægtled.

III

Ritmester Valdemar v. Bülow's børn: (se nr. 96)

af 1. ægteskab med Astrid Larsen:

120. FLEMMING v. Bülow, f. 25. april 1909 paa Birkegaard (Ballerup). G. 11. nov. 1949 i København (Gl. By) med ERNA Elming

WEDENDORF

(F: malermester Johan Edvard E. og Mette Kirstine Lauritsen)
f. 31. jan. 1918 i Aulum.

2 børn: toogtyvende slægtled II (nr. 140-41).

af 2. ægteskab med Astrid Willerup:

121. TEDDY, f. 24. maj 1915 i København. – G. 9. sept. 1945 i HERNING med GUDRUN LÜCK (F: fabrikant Karl Adolf L. og Rasmine Marie Rasmussen), f. 17. maj 1921 i HERNING.
2 børn: toogtyvende slægtled III (nr. 142-43).

IV

Billedhugger Otto v. Bülow's børn med Gerda de Fine Bunkeflod:
(se nr. 102)

122. SUSANNE Birgitte, f. 10. juni 1941 i Helsingør, † 15. s. m. sst.

123. Adam Otto v. Bülow, f. 5. jan. 1944 i Helsingør.

V

Savværksejer Adam v. Bülow's børn med Agnes Nielsen: (se nr. 106)

124. Peter VILHELM v. Bülow, f. 24. dec. 1927 i Hjørring. Gartner.
Ugift.

125. VIVI Camilla Elisabeth, f. 28. nov. 1932 i Hjørring. Student 1951, lærerexamen 1954. – G. 29. dec. 1953 i Hjørring (St. Cathrine k.) med JENS Christian Pedersen (F: lærer Emanuel P. og Nielsine Frønde), f. 18. feb. 1929 i Vive; viceskoleinspektør.

126. HANS Adam Frederik, f. 1. marts 1934 i Hjørring. – G. med SUZANNE.

Søn: toogtyvende slægtled IV (nr. 144).

127. Niels Flemming, f. 30. sept. 1936 i Hjørring. Anlægsgartner. – Gift.

Uden børn.

128. BENTE Ingeborg Sophie, f. 1. jan. 1940.

Ugift.

VI

Bankfuldmægtig Aksel v. Bülow's børn med Eva Stenbjørn: (se nr. 110)

129. VIBEKE, f. 14. juli 1937 i Gentofte (Ordrup k.). Børnehavelærerinde. – G. 13. april 1960 med HANS Find Andersen, f. 21. nov. 1935. Civilingeniør.

130. CLAUS ULRICH v. Bülow, f. 16. juni 1940 i Gentofte (Padesø k.). Handelsuddannet.

131. NIELS, f. 16. feb. 1943 i København (Skovshoved k.). Stud. polyt.

VII

Farmer Otto v. Bülow's børn med Grete Lunn: (se nr. 113)

132. ELLEN Camilla, f. 4. feb. 1947 i Montreal.

133. HANS Gustav v. Bülow, f. 19. juli 1953 i Montreal.

134. PETER, f. 7. marts 1959 i Dewittsville, Canada.

VIII

Grosserer Valdemar v. Bülow's børn med Astrid Nielsen: (se nr. 116)

135. GRETE Marie, f. 29. marts 1924 paa Frederiksberg. Sekretær. – G. 3. april 1958 i Lyngby med ERIK Olsen, f. 7. sept. 1930 i København. Overpostbud.

136. JØRGEN Frantz v. Bülow, f. 26. april 1927 paa Frederiksberg. Læge. – G. 16. april 1960 (Søllerød k.) med GRETHE Lønberg-

BÜLOW

Jensen (F: slagtermester Holger Karl L.-J. og Mary Petrea Hansigne Jørgensen), f. 27. juli 1932 i København.
2 sønner: toogtyvende slægtled V (nr. 145-46).

IX

Civilingeniør Vilhelm v. Bülow's børn med Louise Schurmann: (se nr. 117)

137. OTTO Johan v. Bülow, f. 15. okt. 1924. Civilingeniør, ingeniør ved Københavns Vandforsyning. – G. 15. april 1950 i Kongens Lyngby (Chr.) med NELLY Petersen, f. 7. feb. 1927 i Vodder. 2 sønner: toogtyvende slægtled VI (147-48).

138. INGER Merete, f. 16. dec. 1927. Indskrevet i Vallø. Teknisk tegner ved Københavns Belysningsvæsen.
Ugift.

X

Violinist Johannes v. Bülow's datter: (se nr. 118)
af 1. ægteskab med Gudrun Haas-Petersen:

139. VIBEKE, f. 3. marts 1929 i København. – G. 11. sept. 1948 i Køge med Karl Heinrich Koll, f. 16. dec. 1926 i Haderslev Købmand.

Toogtyvende slægtled.

II

Flemming v. Bülow's børn med Erna Elming: (se nr. 120)

140. VALDEMAR Emil Adelbert v. Bülow, f. 12. maj 1952 i København (Gl. By).

141. Mette Kirstine, f. 17. juni 1955 i København (Gl. By).

III

Teddy v. Bülow's børn med Gudrun Lück: (se nr. 121)

142. BIRGITTE Margrethe, f. 19. okt. 1947 i Gentofte (Herning k.).

143. Frederik Rudbeck HENRIK v. Bülow, f. 24. april 1951 i Kongens Lyngby (Herning k.).

IV

Hans v. Bülow's søn med Suzanne. (se nr. 126).

144. ROLAND v. Bülow, f. ca. 1. okt. 1962.

V

Læge Jørgen v. Bülow's sønner med Grethe Lønborg-Jensen: (se nr. 136)

145. HENRIK v. Bülow, f. 12. sept. 1960 i Slagelse.

146. THOMAS, f. 23. marts 1962 i Roskilde.

VI

Civilingeniør Otto v. Bülow's sønner med Nelly Petersen: (se nr. 137)

147. JAN Vilhelm v. Bülow, f. 27. jan. 1953 i Kongens Lyngby.

148. Per Martin, f. 23. jan. 1959 i Kongens Lyngby (Lundtofte k.).

WEDENDORF

LINJE 5.

(se sekstende slægtled VIII, side 7).

Syttende slægtled.

VI

Landraad Friedrich Ernst v. Bülow's søn:

af 2. ægteskab med Eleonora v. Behr:

1. *Gottlob Wilhelm v. Bülow til Görtz (i Holsten), f. 18. aug. 1779, † 18. maj 1847 i Pinneberg. Kaptajn i holstenske landeværns reg. 1805, 1809 kammerjunker, 1812 second-ritmester, s. a. afsked som kar. major. Kammerherre, hofjægermeter, overfører i Holsten. – G. 21. juli 1810 med LOUISE Antoinette v. Stölle (F: geheimeconferensraad, kammerherre, overfører Wilhelm v. S. og Hedevig Magdalene v. Ahlefeldt), f. 14. sept. 1787, † 25. april 1861.
8 børn: attende slægtled XII (nr. 2-9).*

Attende slægtled.

XII

Overfører Gottlob Wilhelm v. Bülow's børn med Louise v. Stölle:
(se nr. 1)

2. *Wilhelm v. Bülow, f. 1811, † 1826.*
3. *Carl, f. 1812.*
4. *Hedevig, f. 1814, g. med Ludwig v. Hodenburg.*
5. *Charlotte Louise Antoinette Elisabeth, f. 28. dec. 1815.*
6. *Jeanette Emilie Charlotte, f. 7. okt. 1817, † 2. nov. 1844.
Ugift.*
7. *Louise, g. med N. N. Snow.*
8. *Magna Marie Augusta Sophie, f. 1. april 1819 i Altona, † 5. dec. 1886 i Flensburg. Hofdame hos hertuginde Wilhelmine af Glücksborg; hofstiftsdame i Vallø. – G. 27. jan. 1853 med Andreas Jürgen Christian Caspers (F: slagtermester Casper Jes C. og Hedevig Catharine Christiane Petersen), f. 19. nov. 1819 i Slesvig, † 7. april 1879 i Husum. Sognepræst i Husum, provst; 1856 R. 1864 udnævnt til præst i Vamdrup, men modtog ikke kaldelsen.*
9. *Anna Charlotte Joachime Ida, f. 15. marts 1822, † 1849.
Ugift.*

DEN NULEVENDE RADUM-LINJE I DANMARK

Fiortende slægtled.

VI (se side 10).

1. REIMAR Hans v. Bülow til Wischendorf (som han overlod til broderen Engelke). Døbt 22. juni 1656 i Proseken k. (Meklenborg), faldet i slaget ved Gadebusch 20. dec. 1712, begr. 4. feb. 1713 i Gadebusch k. – Var 1677 fænrík i jydské nationale infanteri reg., 1678 secondløjtnant, 1683 kaptajn i Stengnitz dragoner, 1701 oberstløjtnant, 1707 oberst til hest, 1709 virkelig oberst og regimentschef, 1710 brigadér (generalmajor). – G. med Sophie Elisabeth v. Bibow (F: oberst Hardenack v. B. og Anna Elisabeth v. Wietersheim).
6 børn: femtende slægtled VI (nr. 2-7).

Femtende slægtled.

VI

Brigadér Reimar v. Bülows børn med Sophie Elisabeth v. Bibow: (se nr. 1)

2. ENGELKE v. Bülow, f. 24. jan. 1691, † 15. okt. 1740 paa Gundersleholm, begr. 18. s. m. (Gunderslev k.). Kammerjunker 1702, major s. a., afsked 1710. Kammerherre og hofmarskal hos prins Carl 1721, fra 1729 hos prinsesse Sophie Hedevig; amtmand i Tryggevælde amt 1730; administrator for Vemmetofte, assessor i Højesteret; hvid ridder 1730. – G. 1721 med METTE Henriette v. Vieregg (F: geheimeraad, vicestatholder i Norge, hvid ridder Claus Henrik v. V. og Margrethe Lucie v. Brockdorff), f. 22. juli 1695, † 1767 paa Hohen Spreng. Hoffrøken hos prinsesse Sophie Hedevig.
6 børn: sekstende slægtled III (nr. 8-13).
3. HARDENACK Heinrich til Vietzen, † 1751 paa Vietzen (i Meklenborg). Page hos Kongen, 1711 løjtnant i Livreg. dragoner, 1712 kaptajnløjtnant, saaret ved Gadebusch s. a., 1713 kar. kaptajn, 1716 virkelig kaptajn, 1724 kar. major, 1731 kar. oberstløjtnant, 1737 kar. oberst, 1738 forsat til 3. jydské rytter reg., 1739 til Livreg. dragoner, 1749 virkelig oberstløjtnant og chef for holstenske rytter reg., 1751 generalmajor til hest. – G. 1^o med Elisabeth Dorothea friherreinde v. Goeden (F: Detlof frih. v. G. og Eva Sabine friherreinde v. Meerheimb), † 1734, 2^o 28. nov. 1737 med LOUISE v. Stiffer friherreinde v. Wendhausen (F: Joachim Christopher v. S. frih. v. W. til Karchitz og Görzig, og Marie Elisabeth v. Wangelin), † 1766.
9 børn: sekstende slægtled IV (nr. 14-22).
4. Ludvig Wilhelm til Wischendorf, f. 11. juli 1699, † 8. nov. 1785 i Næstved. Løjtnant 1728, forsat til Livreg. til fods 1730, kar. ritmester 1734, ritmester i Gardén 1736, kammerherre 1737, stald-



BRIGADÉR
REIMAR HANS VON BÜLOW
1656-1712
(Radum nr. 1)



**KAMMERHERRE
ENGELKE VON BÜLOW
1691–1740
(Radum nr. 2)**



NICOLINE HOLM
1806–82
G M. FORPAGTER THEODOR VON BULOW
(Radum nr. 64)



**FORPAGTER
THEODOR VON BÜLOW
1803–83**

(Radum nr. 64)



**VICEKONSUL
ADAM DIETRICH VON BÜLOW
1840–1923
(Radum nr. 98)**



ANNA SCHAUMANN
1859–1949
G. M. VICEKONSUL A. D. VON BÜLOW
(Radum nr. 98)

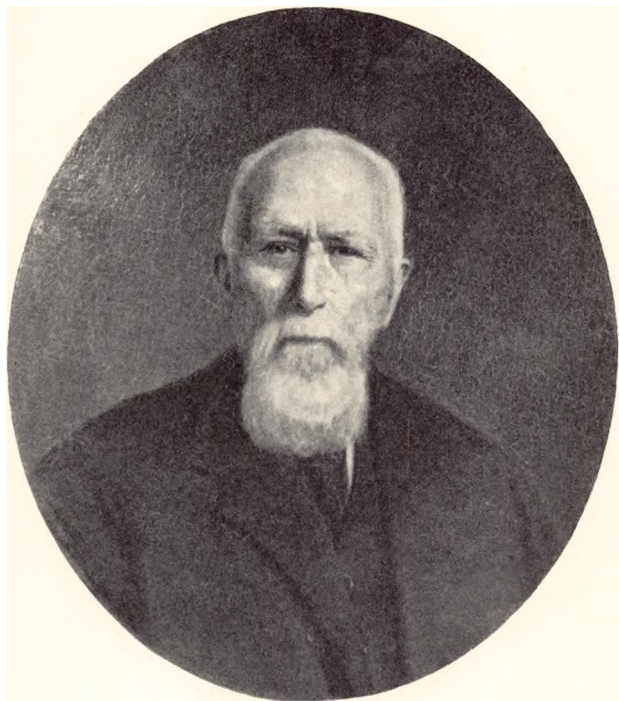

VICEKONSUL
ADAM DIETRICH VON BÜLOW
1840–1923
(Radum nr. 98)



KONSUL
CARL ADOLPH VON BÜLOW
1885–1942
(Radum nr. 141)



SIGISMUNDA COMTESSE SCHULIN
1891–1959
G. M. KONSUL CARL ADOLPH VON BÜLOW
(Radum nr. 141)



KONSUL
CARL ADOLPH VON BÜLOW
1885–1942
(Radum nr. 141)



VIRGINIA MARGARET VON BÜLOW
FØDT BOYES
(Radum nr. 163)





REIMAR HANS VON BÜLOW
(Radum nr. 142)

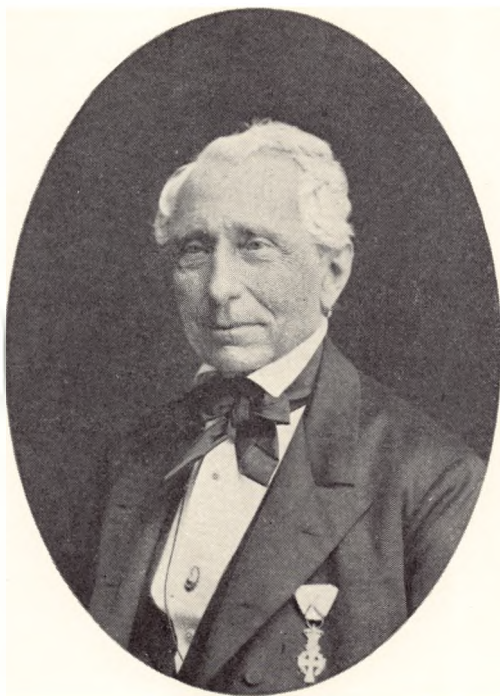

**TOLDKONTROLLØR
CHRISTIAN VON BÜLOW
1803–92**

(Radum nr. 65)



STALDMESTER, GEHEJMERAAD
HANS HINRICH VON BÜLOW
1733–1789
(Radum nr. 13)

Jens Juel pinx. 1780



MARIE HENRIETTE LASSON
1747–1805
G. M. GEHEJMERAD HANS HINRICH VON BÜLOW
(Radum nr. 13)

Jens Juel pinx. 1780



**GENERALMAJOR
HARDENACK VON BÜLOW
d. 1751
(Radum nr. 3)**



**MAJOR, KAMMERJUNKER
CARL VON BÜLOW
1740-1804
(Radum nr. 17)**



AUGUSTA SOPHIE VON BÜLOW
G. M. CHRISTIAN VON FREIBURG
(Radum nr. 20)

F. G. Herzog pinx. 1768



LOUISE VON BÜLOW
1746–75
G. M. E. C. D. V. D. LÜHE
(Radum nr. 21)

F. G. Herzog pinx. 1768

RADUM

mester 1740, hvid ridder 1750, geheimeconferensraad og amtmand i Kolding 1769. – G. 1^o 28. nov. 1737 paa Frederiksberg slot (C.S. kbg.) med Elisabeth Hedevig de Roepstorff (F: oberst Johan Chrf. de R. og Marie Elisabeth Storm), f. 16. sept. 1698 i Flensborg, † 6. jan. 1758. Hofdame hos kronprinsesse Sophie Magdalene; dame de l'union parfaite 1737. 2^o 14. aug. 1759 med Charlotte Elisabeth comtesse Haxthausen (F: overlanddrost, kammerherre Christian Frederik greve H. og Margrethe Hedevig Iuel), f. 25. april 1735 i København (P.), † 1. feb. 1761 i Kolding. Indskrevet i Roskilde 1744, i Vallø 1749.

1 datter: sekstende slægtled V (nr. 23).

5. Carl Gustav, f. 1702, † 2. okt. 1779 paa Bützow. 1725 fænrik i Eichstedt gevorbne infanteri reg., 1727 secondløjtnant, 1736 premierløjtnant, s. a. kar. kaptajn, 1737 virkelig kaptajn og kompagnichef, 1754 second-major, 1763 afsked som major til fods. – G. 19. jan. 1741 med Hedevig Sophie v. Haxthausen (F: staldmester Georg Frederik v. H. og Charlotte Amalie Raben), f. 1718, † 1761.
- 11 børn: sekstende slægtled VI (nr. 24–34).
6. Anna Friderica, † 1780 i Riebnitz kloster, hvor hun blev indskrevet 1707. Ugift.
7. WOLDEMAR, † 1730, a. 5. marts. 1717 fænrik i Livreg. dragoner, 1727 kar. løjtnant, 1728 virkelig løjtnant. Ugift.

Sekstende slægtled.

III

Hofmarskal Engelke v. Bülow's børn med Mette v. Vieregg: (se nr. 2)

8. Charlotte Sophie, f. 1. sept. 1725. – G. med Adolph Friedrich v. Drieberg, hamnoveransk oberst.
9. Sophie Margrethe, f. 15. dec. 1727, † ung. 1727 indskrevet i klostret Dobbertin.
10. Anna Friderica, f. 8. jan. 1728 paa Vemmetofte, † 5. jan. 1808 sst. (begravet fra klostrets kapel 15. s. m.). 1728 indskrevet i klostret Malchow, 14. maj 1735 (klostrets stiftelsesdag) konventualinde i Vemmetofte, 1780 priorinde sst. Ugift.
11. Adelheid Christina, f. 29. april 1729 paa Vemmetofte, † 31. marts 1793 sst. (begr. fra klostrets kapel). Indskrevet i klostret Dobbertin 1730, konventualinde i Vemmetofte 14. maj 1735. Ugift.
12. Carl Adolph v. Bülow til Tøjstrup, f. 11. maj 1731 paa Vemmetofte (Spjellerup k.), † 21. april 1794 paa Tøjstrup (begr. 17. maj s. a. Ryslinge k.). 1749 kornet i Livreg. til hest, 1755 løjtnant, 1757 ritmester, hoffjuncker, 1760 tertsmajor, 1761 second-major, 1772 dimitteret med pension. – G. 1^o 25. sept. 1759 i Egersfærde med Ulrikke Augusta Reventlow (F: Otto Heinrich R. og Margrethe Eleonore v. Plessen), f. 2. marts 1736, † 25. sept. 1764 i Egersfærde, 2^o 28. okt. 1768 paa Tøjstrup (Ryslinge kirkebog) med AUGUSTA Eleonore v. Grambow (F: oberst Adam Diderich v. G. til Tøjstrup, og Margrethe Christine v. Wintz), døbt 15. sept. 1736 i København, † 1. juni 1820 paa Tøjstrup (begr. 19. s. m. Ryslinge k.).
5 børn: syttende slægtled I (nr. 35–39).

BÜLOW

13. *Hans Hinrich*, f. 27. april 1733 paa Vemmetofte, † 10. jan. 1789 i København. 1755 kar. kornet ved Livreg. til hest, 1757 ridejunker, 1759 virkelig kornet, 1761 kar. løjtnant af Garden, 1763 kammerjunker, 1764 afsked med ritmesters karakter, 1769 kammerherre, 1772 staldmester, 1776 hvid ridder, 1769 geheimeraad. – G. 26. maj 1772 (Falling k.) med Marie Henriette Lasson (F: etatsraad Thøger L. og Benedicte Antoinette Rosenørn), f. 21. okt. paa Aakjær (Falling k.), † 27. sept. 1805 paa Skjoldenæsholm, bisat 6. okt. s. a. København (Petri k.).
4 børn: syttende slægtled II (nr. 40-43).

IV

- Generalmajor Hardenack v. Bülow's børn: (se nr. 3)
af 1. ægteskab med Elisabeth Dorothea friherreinde v. Goeden.
14. *Hans Dettlof v. Bülow*, † kort efter daaben.
- af 2. ægteskab med Louise v. Stiffer friherreinde v. Wendhausen.
15. *Maria Elisabeth*, f. 16. nov. 1738. – G. 19. nov. 1761 med N. N. v. Schevenbach til Sommerfeld (Pommern).
16. *Sophie Augusta*, f. 1739, † ung.
17. *CARL Christian Friedrich til Schliestedt, Vietzen og Kühlingen*, f. 30. sept. 1740, † 1. juli 1804 i Kassel. 1752 fænrik reformé i Livreg. dragoner, 1754 virkelig fænrik, 1758 kar. løjtnant, 1759 virkelig kaptajn og kompagnichef, kammerjunker, 1767 secondmajor, 1771 dimitteret. Var 1780 oberhauptmann i Hannover. – G. 1^o (ægteskabsbev. 15. feb. 1769) med Dorothea Marie Juel, f. 2^o 5. marts 1771 med SOPHIA Regina v. Schrader und Schliestedt (F: Braunschweigsk geheimeraad, dansk conferensraad, hvid ridder Hinrich Bernhard v. S. u. S., og Johanne Katharine v. Köhlen), f. 26. feb. 1751, † 10. jan. 1801.
3 sønner, der alle blev tyske.
18. *Christoph Diederich*, f. og † 1741.
19. *Ludwig Wilhelm*, f. 29. okt. 1742, † 23. april 1806. 1758 kornet reformé, 1762 virkelig kornet, 1763 kar. secondløjtnant, 1764 premierløjtnant i fyenske gevorbne dragon reg., 1772 ved Livgarden til hest, 1773 ritmester i Garden og kar. major, 1777 secondritmester, 1778 forsat à la suite til Husar reg., 1780 secondmajor i 1. Husar reg., 1785 eskadronchef i 2. Husar-corps, 1788 kar. premiermajor, 1789 kar. oberstløjtnant, 1790 virkelig oberstløjtnant, 1792 dimitteret med pension som kar. oberst. 25. juni 1777 optaget i den danske adelsstand.
Ugift.
20. *AUGUSTA SOPHIA*. 1744 indskrevet i klostret Dobbertin. – G. med *Christian v. Freiburg*.
21. *LOUISE Charlotte*, f. 1746, † 1775. Indskrevet i klostret Malchow 1746. – G. 20. nov. 1767 med Ernst Carl Diederich v. d. Lühe til Dittmannsdorff (F: Eggert v. d. L. og Sophie Amalie v. Wendt), f. 24. nov. 1735, † 15. jan. 1775. Dansk kaptajn.
22. *Sophia Elisabeth*, f. 1750. – G. 1770 med Friedrich Wilhelm v. Kardorff til Remlien, f. 1741, † 1811.

RADUM

V

- Geheimeconferensråd Ludwig Wilhelm v. Bülow's datter: (se nr. 4) af 2. ægteskab med Charlotte Elisabeth comtesse Haxthausen:
23. *Frederikke Sophie Christine*, f. 25. jan. 1761, † 23. juli 1818 i Odense (V. F.). 1761 indskrevet i klostret Riebnitz. – G. 27. okt. 1786 paa Christiansborg (C. S.) med Carl August Wilhelm v. Driberg, f. ca. 1749, † 28. dec. 1825. Dansk kammerherre, kaptajn og generalkrigskommissær.

VI

Major Carl Gustav v. Bülow's børn med Hedevig Sophie v. Haxthausen: (se nr. 5)

24. *Carl Hans Friedrich v. Bülow*, f. 1742.
25. *Engelke Christopher Otto*, døbt 11. feb. 1743, † 1759. 1756 kornet ved 2. fynske rytter reg., 1758 slettet.
26. *Sophia Charlotta*, f. 3. april 1744, levede endnu 1780. Indskrevet i klostret Dobbartin. Ugift.
27. *Anna Friderica Louise*, f. 1745, døbt 18. juli, † a. 1780. Indskrevet i klostret Riebnitz. Ugift.
28. *Elisabeth*, f. 6. okt. 1746, levede endnu 1780. Indskrevet i klostret Malchow. Ugift.
29. *Christopher Ditlef*, f. 15. okt. 1747 i Nyborg, døbt 19. s. m., † 28. juni 1789 paa Københavns rhed (sprang over bord i sindsvildelse og druknede). 1758 søkadet, 1775 premierløjtnant i Flåden, 1777 skoleofficer ved Søkadetakademiet, 1781 kaptajnløjtnant, 1785–89 næstkommanderende ved Søkadetcorpset, 1789 kaptajn. Ugift.
30. *Anna Elisabeth Friderica*, f. 1. jan. 1749 i Nyborg, døbt 19. s. m., levede 1810, men var † 8. marts 1813. Indskrevet i klostret Riebnitz. Ugift.
31. *Ludovika Helmuthe*, f. 1752, døbt 10. nov. s. å., formentlig † a. 1762.
32. *Johan Hartvig Victor Carl*, f. 13. okt. 1754, † 19. april 1823 i Holmestrand. 1759 kornet v. 2. fynske rytter reg., 1763 fænrisk reformé i fynske gevorbne dragon reg., 1772 virkelig secondløjtnant i fynske reg. ryttere, 1785 afsked med pension som karakt. ritmester. Dansk postmester i Drammen ca. 1790, afsked 1810. – G. 1^o 2. maj 1785 i København med Elisabeth Margrethe Winther, f. i Svendborg, † 22. maj 1794 i Drammen; 2^o 1795 med Elisabeth v. Koss (F: kaptajn Joseph Albrecht v. K. og 2. hutsru Frederikke Tønder), f. 27. jan. 1761 paa Kragerø, † 12. juni 1786 paa Bragerø; 3^o 11. dec. 1797 paa Strømsø ved Drammen med Helene Marie v. Koss (F: kaptajn Paul Gerhard v. K. og Petrea Glad), f. 22. sept. 1768 paa Skattegaard, † 10. nov. 1854 i Kongsberg. 12 børn: syttende slægtled III (nr. 44–55).
33. *Emilie Vilhelmine*, f. 6. aug. 1758. – G. med N. N. v. Holstein, vicepræsident i Gustrow.
34. *Anna Friderica*. Konventualinde i klostret Dobbartin. Ugift.

Syttende slægtled.

I

Major Carl Adolph v. Bülow's børn: (se nr. 12) af 1. ægteskab med Ulrikke Augusta Reventlow:

BÜLOW

35. ENGELKE Hinrich v. Bülow, f. 30. maj 1761 i Egersforde, døbt sst. 2. juni s. a., † 9. marts 1845 paa Wedellsborg, begr. 17. s. m. (Husby k.). Var 1784 kammerjunker hos Arveprinsen. 1802 major og bataillonskommandør ved Nordsjællands landeværns reg., oberstløjtnant 1809, afsked som kar. oberst 1816. Kammerherre og hofmarskal hos prins Christian Frederik (Chr. VIII). – G. 9. december 1808 (Husby k.) med Frederikke (FREDA) Vibeke comtesse Wedell (F: kammerherre, stiftamtmand Ludvig Frederik greve Wedell og Frederikke Juliane Louise v. Klingenberg), f. 25. jan. 1881 paa Wedellsborg, døbt 5. feb. s. a. (Husby k.), † 9. marts 1824 sst., begr. 15. s. m. (Husby k.). 1806 hoffkrøen hos prinsesse Charlotte Frederikke, 1807 indskrevet i Vallø (i hoffplads). 5 børn: attende slægtled I (nr. 56–60).
36. Margrethe Henriette Sophie, f. 29. juli 1762, † 29. sept. 1763.
37. CATHERINE Dorothea Ulrica, f. 21. juli 1763, † i april 1799. Indskrevet i klostret Malchow.
Ugift.
38. Charlotte Frederikke Christine, f. 4. maj 1764, † 17. aug. s. a. af 2. ægteskab med Augusta v. Grambow:
39. Adam Diedrich til Tøjstrup, f. 26. dec. 1769 paa Tøjstrup, hjemmedøbt, fremstillet 8. jan. 1770 (Ryslinge k.), † 25. maj 1822 sst., begr. 31. s. m. (Ryslinge k.). Etatsraad. – G. 1^o 29. okt. 1796 (Ryslinge k.) med ANNE Tommerup (F: skoleholder Hans T. og Anne Christina Staal), f. 31. marts 1770 i Vantinge, døbt 4. april s. a. (Espe-Vantinge kirkebog), † 17. jan. 1811 paa Tøjstrup, begr. 20. feb. s. a. (Ryslinge k.), 2^o 27. aug. 1814 paa Tøjstrup (i hjemmet) (Ryslinge kirkebog), med BIRGITTE Christine Jantzen, f. 1791, † 29. jan. 1831 i Odense (St. K., kisten ført til Ryslinge). 11 børn: attende slægtled II (nr. 61–71).

II

Geheimeråd, staldmester Hans Hinrich v. Bülow's børn med Marie Henriette Lasson: (se nr. 13)

40. Juliane Marie, f. 20. aug. 1773 i København, † 8. jan. 1852 i Horsens. 1775 indskrevet i Roskilde. Hofdame hos kronprinsesse Marie. – G. 11. maj 1792 i København (C. S.) med OVE Henrik baron Juel af Rysensteen til baroniet Rysensteen og til Julianelyst (F: oberst Christian Frederik baron J. af R. og 2. hustru Marie Elisabeth v. Arenstorff), f. 2. april 1771, † 11. juni 1836 i Horsens. Kammerherre, oberstløjtnant.
41. HENRIETTE Benedicte, f. 22. juli 1774, † 24. maj 1845 i Roskilde kloster, begr. 30. s. m. (Himmelev k.). Indskrevet i Roskilde 1775, conventualinde med bopæl paa klostret.
Ugift.
42. Frederik Christian, f. og † 1775.
43. Sophie Frederikke, f. 30. aug. 1777, † 30. nov. 1820. Indskrevet i Vallø 1798, overordentlig stiftsdame 1806, stiftsdame 1810.
Ugift.

III

Ritmester Johan Hartvig Victor Carl v. Bülow's børn: (se nr. 32) af 1. ægteskab med Elisabeth Margrethe Winter:

44. Sophie Augusta Elisabeth, f. 11. juli 1786, † 1796.

RADUM

45. *Carl Christopher Gustav Bille v. Bülow*, f. 29. sept. 1787, † 1860. Premierløjtnant, senere missionær og præst i England; skal have været gift der og efterladt sig to døtre, hvis skæbne er ukendt.
46. *Ludvig Wilhelm*, f. 20. april 1789 i Svendborg, † 13. nov. 1834. Skibskaptajn. – G. 2. nov. 1812 i Kolding med ANNETTE Sophie Edel v. Bülow, 1789–1872 (se Wedendorf i Danmark, linje 4, nr. 28).
5 børn: attende slægtled III (nr. 72–76).
47. *FREDERIK Iuel*, f. 27. marts 1791 i Drammen, † 20. marts 1854 i Frederikshavn. Skibskaptajn i Norge, jordbruger paa Læsø. – G. 1817 med Marthe Magdalene Borchmann, døbt 27. jan. 1792 i Drammen, † 20. feb. 1838 i Frederikshavn.
5 børn: attende slægtled IV (nr. 77–81).
48. *Sophie Augusta Elisabeth*, f. 7. maj 1792, † 22. feb. 1886, naturaliseret som dansk adel 9. okt. 1885. – G. 28. juli 1819 med GEORG Juel, f. 30. aug. 1794, † 11. sept. 1828. Kaptajn i den norske hær.
- af 2. ægteskab med Elisabeth v. Koss:
49. *Datter*, f. og † 1796.
- af 3. ægteskab med Helene Marie v. Koss:
50. *Paul Victor*, f. 4. nov. 1798 i Drammen, † 7. juni 1873 sst. Købmand i Drammen. – G. 25. nov. 1827 i Drammen med MAREN Susanne Borgen, f. 2. juni 1802 i Drammen, † 16. dec. 1867 sst.
8 børn: attende slægtled V (nr. 82–89).
51. *Johann Heinrich*, f. 2. nov. 1799, † ung.
52. *Christian Emil Otto*, f. 2. dec. 1800, † 1801.
53. *Elisabeth Margrethe*, f. 23. nov. 1801 i Drammen, døbt sst. 13. jan. 1802, † 1. april 1886 i Christiania, naturaliseret som dansk adel 9. okt. 1885. – G. 25. juni 1824 med CHRISTIAN Nissen Budde (F: major Christopher B. og Caroline Sigismunda Rasch), f. 11. juli 1798 i Drammen, døbt 19. s. m. (Brevig k.), † 7. okt. 1859. Kaptajn i den norske hær; 1853 overtoldbetjent i Drammen.
54. *Wilhelmine Caroline*, f. 18. juli 1805, † 26. sept. 1867. Ugift.
55. *Julius Christian*, f. 26. maj 1814, † ung.

Attende slægtled.

I

Kammerherre, hofmarskal Engelke v. Bülows børn med Freda comtesse Wedell: (se nr. 35)

56. *LUDOVICA Augusta Juliane*, f. 4. maj 1810 i Kalundborg, døbt 4. juli s. a. (Kalundborg k.), † 25. maj 1868 paa Brobygaard, bisat i Hillerslev k. – G. 31. aug. 1831 paa Wedellsborg (Husby k.) med ALBRECHT Christopher greve Schaffalitzky de Muckadell til grevskabet Muckadell (F: Erik Skeel greve S. de M. og 1. hustru Susanne Birgitte Kaas), f. 24. marts 1800 paa Arreskov, † 6. april 1858 paa Brobygaard, bisat i Hillerslev k. Kammerherre.
57. *CARL Adolph v. Bülow til Nagbølgaard (tvilling)*, f. 8. jan. 1813 i København, døbt i hjemmet 28. s. m. (C. S. kirkebog), † 27. juni 1886 i Kolding. – G. 26. okt. 1839 med Pauline SOPHIE Henckell (F: provst Andreas H. og Ane Frederikke Bernhardine Wulff), f. 27. juni 1815 paa Samsø, † 1. feb. 1892 i Kolding.
6 børn: nittende slægtled I (nr. 90–95).

BÜLOW

58. *Friedrich Ludvig (tvilling), f. 8. jan. 1813 i København, døbt: hjemmet 28. s. m. (C. S. kbg.), † 16. okt. 1856 paa Minendal, begr. Husby k. (Tanderup kbg.). Forpagter af Minendal. Ugift.*
59. *WILHELMINE Dorothea, f. 28. juli 1817 paa Wedellsborg, døbt 31. aug. s. a. i Wedellsborg kapel (Husby kbg.), † 17. dec. 1887 paa Frederiksberg. Ugift.*
60. *Hans Wilhelm, f. 26. juni 1820 paa Wedellsborg, hjemmedøbt s. d., † s. d., begr. 27. juni (Husby k.).*

II

Etatsråd Adam Diedrich v. Bülow's børn: (se nr. 39)
af 1. ægteskab med Anna Tommerup:

61. *CARL Adolf v. Bülow, f. 7. jan. 1798 paa Tøjstrup, hjemmedøbt s. d., fremstillet 7. marts s. a. (Ryslinge k.), † 1. juni 1830 sst. Premierløjtnant af cavalleriet. Ugift.*
62. *HANS Friedrich Theodorus, f. 15. dec. 1799 paa Tøjstrup, hjemmedøbt, fremstillet 3. feb. 1800 (Ryslinge k.), † 5. april 1801 sst., begr. 14. s. m. (Ryslinge k.).*
63. *AUGUST Friedrich til Tøjstrup, f. 4. nov. 1801 paa Tøjstrup, hjemmedøbt, fremstillet 13. dec. s. a. (Ryslinge k.), † 26. marts 1892 i Svendborg. - G. 23. sept. 1831 i Kbhvn (H) med HANNE Elisabeth Harreschou (F: silke- og klædekræmmer Niels Christian Jensen H. og 1. hustru Johanne Petrine Skougaard), f. 15. jan. 1813 i København (H), † 30. juni 1903 i Ryslinge. Ingen børn.*
64. *Engelke THEODORUS (tvilling), f. 17. marts 1803 paa Tøjstrup, hjemmedøbt, fremstillet 8. maj s. a. (Ryslinge k.), † 3. jan. 1883 i København. Forpagter af Mørup og Hellerup. - G. 19. maj 1833 (Dalby k.) med Marianne Elisabeth NICOLINE Holm (F: pastor Niels H. til Dalby, og Cecilie Fog), f. 16. juli 1806 i Dalby, † 28. okt. 1882 i København. 4 børn: nittende slægtled II (nr. 96-99).*
65. *CHRISTIAN Wilhelm (tvilling), f. 17. marts 1803 paa Tøjstrup, hjemmedøbt, fremstillet 8. maj s. a. (Ryslinge k.), † 3. juli 1892 i København (Math.). 1828 exam. jur., 1838 told- og consumptionsbetjent i København, 1854 toldkontrollør i Rudkøbing, 1869 i Børgense, 1876 afsked, s. a. R. Ugift.*
66. *Hermann Friedrich (Fritz) Rudolph til Anderupgaard, f. 12. marts 1804 paa Tøjstrup, hjemmedøbt, fremstillet 24. april s. a. (Ryslinge k.), † 10. marts 1887 i Odense (St. K.). Ugift.*
67. *HANS Philipp til Tanggaard, f. 20. april 1805 paa Tøjstrup, hjemmedøbt, fremstillet 9. juni s. a. (Ryslinge k.), † 25. dec. 1889 i Odense (St. K.). Ugift.*
68. *ADAM Grambow, f. 26. feb. 1807 paa Tøjstrup, hjemmedøbt, fremstillet 7. juni s. a. (Ryslinge k.), † 26. marts 1883 i Børgense. Forpagter af Harridslevgaard. Ugift.*

af 2. ægteskab med Birgitte Christine Jantzen:

RADUM

69. AXEL Severin, f. 17. nov. 1815 paa Tøjstrup, hjemmedøbt 18. s. m., fremstillet 26. dec. s. a. (Ryslinge k.), † 22. aug. 1891 i København. Sognepræst til Ousted og Taaning, provst. – G. 4. juni 1852 i Vejle med JAKOBINE Bodil Margrethe Gylling (F: købmand Niels G. og Anna Cathrine Frydensberg), f. 11. okt. 1820 i Vejle, † 10. feb. 1898 i København.
6 børn: nittende slægtled III (nr. 100–05).
70. ANE Christiane, f. 17. feb. 1817 paa Tøjstrup, hjemmedøbt s. d., fremstillet 29. juni s. a. (Ryslinge k.), † 10. marts 1898 i København. Ugift.
71. Albert FERDINAND, f. 3. jan. 1819 paa Tøjstrup, hjemmedøbt 4. s. m., fremstillet 5. marts s. a. (Ryslinge k.), † 17. dec. 1867 i Skanderborg. 1842 cand. jur., volontør i Danske Cancelli, 1848 cancelist i Justitsministeriet, 1849 auditør i Arméen, 1854 by-foged og -skriver i Skanderborg samt herredsfoged og -skriver i Hjelmslev-Gjern herreder, 1861 overauditør. – G. 8. juni 1850 i Vordingborg med Caroline Cathrine MATHILDE Oxenbøll (F: birkedommer, etatsraad Morten O. og Johanne Cecilie Stilling), f. 6. sept. 1826 i Randers, † 13. feb. 1908 paa Frederiksberg.
4 døtre: nittende slægtled IV (nr. 106–09).

III

Kaptajn Ludvig Wilhelm v. Bülow's børn med Annette v. Bülow: (se nr. 46)

72. Ottilie Sophie Elisabeth, f. 27. jan. 1816 i Drammen, † 19. okt. 1877 paa Abildsø ved Christiania.
Ugift.
73. WILHELM Christian, f. 7. juni 1817 i Drammen, † 31. dec. 1860 paa havet. Skibskaptajn. *Naturaliseret som dansk adel 9. okt. 1885.* – G. 21. april 1850 i Christiania med Matilde Olava Backe (F: underfoged i Drammen Oluf Glad B. og Maren Schiwe Backe), f. 7. april 1820 i Drammen, † 13. feb. 1888 sst.
5 børn: nittende slægtled V (nr. 110–14).
74. Annette WILHELMINE, f. 18. jan. 1821 i Drammen, † 14. marts 1891 paa Abildsø ved Christiania. *Naturaliseret som dansk adel 9. okt. 1885.* Modtog Selskabet for Norges Vel's store sølvmedaille. – G. 22. marts 1845 med FREDERIK Wetlesen til Abildsø, f. 17. sept. 1815, † 10. maj 1890. Cand. philos. gaardbruger.
75. Adam LUDVIG, f. 23. aug. 1830 i Drammen, † 30. okt. 1910 i Kristiania. *Naturaliseret som dansk adel 9. okt. 1885.* Toldbetjent i Christianssand. – G. 6. aug. 1858 med IDA Sophie v. Bülow, 1829–90 (se Wedendorf i Danmark, linje 4, nr. 48).
8 børn: nittende slægtled VI (nr. 115–22).
76. JOHN Clay, f. 2. marts 1833 i Drammen, † 18. okt. 1901 i Trondhjem. *Naturaliseret som dansk adel 9. okt. 1885.* Inspektør og forvalter ved de Angelske stiftelser i Selbo og Tydalen. – G. 19. nov. 1870 med ANNA Schielderup Dorenfeldt Jensen, f. 31. juli 1841 i Ranheim ved Trondhjem, † 6. nov. 1921 i Trondhjem.
6 børn: nittende slægtled VII (nr. 123–28).

IV

Skibskaptajn Frederik v. Bülow's børn med Marthe Magdalene Borchmann: (se nr. 47)

BÜLOW

77. FRITZ Andreas Borchmann v. Bülow, f. 18. aug. 1818 paa Læsø, † 1886 i Vestindien. *Naturaliseret som dansk adel 9. okt. 1885.*
78. ELISABETH Kirstine Mathilde Marie, f. 7. juni 1820 paa Læsø (Byrum k.), † 14. dec. 1894 i Frederikshavn. *Naturaliseret som dansk adel 9. okt. 1885.* – G. 3. nov. 1843 (Frederikshavn k.) med Jacob Gottlob Julius Hesse (F: bataillonskirurg Johan Gottlob H. og Else Frederikke Aarestrup), f. 19. aug. 1814 i København (H), † 7. nov. 1895 i Frederikshavn. Exam. jur., prokurator.
79. CARL Gustav Laurids Vilhelm, f. 26. okt. 1824 paa Læsø, † i april 1896 i Catharinablumenau i Brasilien. *Naturaliseret som dansk adel 9. okt. 1885.*
Ugift.
80. SOPHIE Frederikke Margrethe, f. 17. nov. 1825 paa Læsø, † 8. dec. 1890 i København. *Naturaliseret som dansk adel 9. okt. 1885.* – G. 29. maj 1844 med Albert EMIL Larsen, f. 20. maj 1815, † i juni 1872 i New York. Skibsbygmester i Frederikshavn.
81. MARGRETHE Victorine, f. 16. dec. 1826, † 9. jan. 1902 i København. *Naturaliseret som dansk adel 9. okt. 1885.*
Ugift.

V

Købmand Paul Victor v. Bülow's børn med Maren Borgen: (se nr. 50)

82. ELBONORE Marie (tvilling), f. 19. aug. 1828, † 25. dec. 1915 i Drammen. *Naturaliseret som dansk adel 9. okt. 1885.*
Ugift.
83. *Wilhelmine Helene (tvilling), f. 19. aug. 1828, † 20. april 1857.*
Ugift.
84. CARL Emil til Strøm ved Drammen, f. 14. jan. 1830 paa Strøm, † 30. sept. 1896 i Drammen. *Naturaliseret som dansk adel 9. okt. 1885.* – G. 15. okt. 1887 i Christiania med MINA Christine Christensen, f. 2. marts 1852 i Eker, † 17. nov. 1934 i Drammen.
2 døtre: nittende slægtled VIII (nr. 129–30).
85. *Jens Peter, f. 11. juni 1831, † 11. juli 1856.*
86. GEORG Iuel, f. 19. juni 1839, † 26. okt. s. a.
87. Maren Pawlowna Victoria, f. 6. nov. 1833, † 28. juli 1898 i Kristiania. *Naturaliseret som dansk adel 9. okt. 1885.* – G. 14. sept. 1857 med GEORG Martin Hansen, f. 6. dec. 1828, † 1915. Agent i Kristiania.
88. CHRISTIANE Frederikke, f. 12. marts 1835, † 2. april 1901 paa Strøm. *Naturaliseret som dansk adel 9. okt. 1885.*
Ugift.
89. HANS Nicolay Lange til Lillemoen ved Drammen, f. 6. feb. 1837, † 17. maj 1894 på Lillemoen. *Naturaliseret som dansk adel 9. okt. 1885.*
Ugift.

Nittende slægtled.

I

Godsejer Carl v. Bülow's børn med Sophie Henckell: (se nr. 57)

90. VIBEKE Frederikke Augusta, f. 9. dec. 1840 i Lydinge, døbt 6. april 1841 (Krarup k.), † a. 1933 i København. – G. 22. juni 1870 (Skanderup k.) med Jens Frederik HARALD Jørgensen (F: overlæge Jørgen Frederik J. og Johanne Caroline Petrine Sonderburg), f. 7. aug. 1841 i Odense (St. H.), † 23. dec. 1885 i Thisted. *Distriktslæge og læge ved Thisted amtssygehus.*

RADUM

91. ENGELGE Henrik Ludvig v. Bülow, f. 25. dec. 1842 i Lydinge, døbt 7. april 1843 (Krarup k.), † i Parana i Argentina. – G. 1872 med Petra Jensen, f. 7. aug. 1841, †.
4 børn: tyvende slægtled I (nr. 131–33a).
92. Hedevig Wilhelmine, f. 15. april 1844 paa Kalørgaarden ved Korup, † 1865.
Ugift.
93. ALBRECHT Frederik, f. 15. juni 1850 paa Kalørgaarden ved Korup, † a. 1933. Købmand.
94. Andrea LOUISE, f. 16. april 1852 paa Nagbølgaard, hjemmedøbt s. d., fremstillet 31. maj s. a. (Skanderup k.), † 13. april 1931 i København (urnen nedsat paa Roskilde ny kgd.). – G. 25. marts 1887 i Kolding (Nic.) med Wilhelm JOACHIM Christian baron Wedell-Wedellsborg (F: kammerherre Ferdinand baron W.-W. og Eleonore Sophie baronesse Bille-Brahe), f. 22. juni 1852 paa Hegnetlund (Hersfølge k.), † 12. jan. 1902 i Roskilde.
95. Frederik (Fritz) Ludvig, f. 15. juli 1854 paa Nagbølgaard, † 19. feb. 1931 i København, begr. sst. (G.). Grosserer, grundlægger af firmaet F. Bülow & Co. – G. 2. nov. 1880 i Nørresundby med Severine Margrethe (Ritta) Lund, f. 15. april 1857 i Løkken, † 4. juli 1935 i København, begr. sst. (G.).
4 børn: tyvende slægtled II (nr. 134–37).

II

- Forpagter Theodor v. Bülow's børn med Noline Holm: (se nr. 64)
96. ANNA Cecilie, f. 4. marts 1834 paa Mørup ved Sorø, † 22. juni 1910 på Frederiksberg. Styrede i en aarrække huset for baron Holsten-Charisius og fik ved hans død 1879 tillagt en aarlig pension (2000 kroner).
Ugift.
 97. Nielsine (Sine) Hanna Augusta, f. 17. aug. 1837 paa Mørup ved Sorø, † 1. feb. 1923. – G. 23. juli 1874 i København med MARKUS Nicolai Nellemann til Allingskovgaard, † i okt. 1899, ægteskabet opløst.
 98. ADAM Dietrich v. Bülow, f. 1. marts 1840 paa Mørup ved Sorø, † 22. maj 1923 i S. Paolo, Brasilien. Studerede jura, afbrød studierne og rejste til Brasilien 1865, hvor han grundlagde et stort kaffefirma og bryggeriet Antarctica. 1902 dansk vicekonsul i Santos. 1891 R., 1922 K². – G. 23. april 1879 i København med ANNA Louise Otilie Schaumann (F: apoteker, konsul Philip Gustav S. og Marie Krug), f. 31. maj 1859 i Campinas, S. Paolo, † 21. okt. 1949 sst.
6 børn: tyvende slægtled III (nr. 138–43).
 99. EMILIE Ludovica Christiane, f. 27. marts 1846 paa Mørup ved Sorø, † 1925 i København. – G. 9. juni 1869 med CARL Johan Ravens til Bøslit i Sverige, f. 29. april 1843 i Slesvig, † 27. aug. 1926 i København. Missionær.

III

- Provst Axel v. Bülow's børn med Jacobine Gylling: (se nr. 69)
100. Anna Cathrine, f. 15. april 1853 i Borring, † 28. april 1919 i Skelskør. Klosterfrøken i Vemmetofte. Ugift.
 101. AUGUST Frederik v. Bülow, f. 13. dec. 1854 i Borring, † 27. aug. 1885 paa Løjtvedgaard paa Amager. Forvalter.
Ugift.

BÜLOW

102. **NIELSINE Brigitte Christine**, f. 16. jan. 1857 i Borring, † 7. april 1871 i Sneptrup.
Ugift.
103. **CARL Adolph**, f. 7. aug. 1858 i Hjortsvang, † 1. juni 1927 i København. 1884 cand. jur., s. a. sagførerfuldmægtig, 1887 overretssagfører i København, 1889 i Slagelse, 1895–1913 i København. – G. 2. maj 1889 i København med **INGEBORG Marie Kyhn** (F: kunstmaler Peter Vilhelm Carl K. og Petrine Poulina Leisner), f. 18. sept. 1859 i København, † 6. marts 1937 i Hellerup.
2 børn: tyvende slægtled IV (nr. 144–45).
104. **ADAM Dietrich**, f. 25. nov. 1861 i Hjortsvang, † 3. okt. 1941 i Borup. Gaardejer. – G. 14. juli 1889 (Slaglille k.) med **ANNA Jensen** (F: gaardejer Rasmus J. og Else Marie Larsen), f. 14. juli 1862 i Slaglille, †.
Uden børn.
105. **Hermann FREDERIK (Fritz) Grambow**, f. 16. okt. 1863 i Linnerup, † 13. marts 1941 paa Frederiksberg (Markus k.). 1887 cand. jur., 1887–97 juridisk manuudtør, 1891 assistent i Justitsministeriet, 1899 fuldmægtig, 1901 expeditionsssekretær, 1905 byfoged og -skriver i Skelskør, herredsfoged og -skriver i V. Flakkebjerg herred, 1905–18 tillige borgmester i Skelskør, 1913 R., 1919 dommer i Lysgaard samt en del af Houbjerg herred, 1934 afsked, s. a. D.M.
Ugift.

IV

Overauditor Ferdinand v. Bülow's børn med Mathilde Oxenbøll: (se nr. 71)

106. **JOHANNA Brigitte Mathilde**, f. 28. marts 1851 i København, †. – G. 26. okt. 1874 i København med **WALDEMAR Konstantin Lunde**, f. 1. jan. 1844, † 24. aug. 1923. Norsk oberstløjtnant, K².
107. **AUGUSTA Frederikke**, f. 3. juni 1853 i København, † 7. jan. 1941 i Kbh., begr. Garn. kgd. – G. 18. april 1877 i København med **AXEL Theodor Larsen Liljefalk**, f. 15. okt. 1848 i København, † 28. april 1915 sst., begr. Garn. kgd. Oberst, forfatter, R., D.M., M.f.D.R., E.M.2.
108. **JEANETTE**, f. 3. maj 1854 i København, † 3. okt. 1941 sst. Klosterfrøken i Vemmetofte.
Ugift.
109. **MATHILDE Caroline Cathrine**, f. 22. juni 1859 i Skanderborg, † 12. maj 1919 paa Frederiksberg. Klosterfrøken i Vemmetofte.
Ugift.

V

Skibskaptajn Wilhelm v. Bülow's børn med Mathilde Backe: (se nr. 73).

110. **Maren Anette (Marnette)**, f. 28. sept. 1851 i Drammen, † 4. okt. 1933. *Naturaliseret som dansk adel 9. okt. 1885.*
Ugift.
111. **Ludvig WILHELM v. Bülow** (tvilling), f. 29. maj 1853 i Drammen, † 4. juni 1934 i Paris. *Naturaliseret som dansk adel 9. okt. 1885.* Grosserer i Paris. – G. 16. sept. 1916 med Clara (Jeanne) Delhay, f. 22. maj 1867, † 2. maj 1927 i Paris.
Uden børn.
112. **OLAF Backe** (tvilling), f. 30. maj 1853 i Drammen, † 21. dec. 1924 i Stockholm. *Naturaliseret som dansk adel 9. okt. 1885.* Savmølle-disponent og købmand, norsk konsul i Stockholm. – G. 1^o

RADUM

2. okt. 1882 i Wiborg (Finland) med JENNY Pacius (F: læge August P. og Anastasia Sidorow), f. 12. maj 1855 i Wiborg, † 7. april 1920 i Stockholm, 2° 17. nov. 1921 i Stockholm med SIGNE Kristina Bengtzon (F: Frederik B. og Maria Kristina Thunberg), f. 26. nov. 1889 i Stockholm (hun g. 2° 1931 med arkitekt Philip Bergmark).
3 børn: tyvende slægtled V (nr. 146–48).
113. Hans Fritz ALBERT, f. 27. nov. 1855 i Drammen, † 29. feb. 1940 paa Frederiksberg, begr. paa Frederiksberg kgd., *Naturaliseret som dansk adel 9. okt. 1885*. Grosserer i København. – G. 16. juni 1898 paa Frederiksberg (Jesus k.) med IDA Caroline Helene v. Holstein (F: kaptajn, kammerjunker Frederik Carl Christian Conrad v. H. og Caroline Mohrmann), f. 11. sept. 1868 paa Frederiksberg, † 29. jan. 1944 sst., begr. paa Frederiksberg kgd.
3 børn: tyvende slægtled VI (nr. 149–51).
114. Marie Magdalene, f. 25. jan. 1857 i Drammen, † 5. feb. 1861 sst.

VI

- Toldbetjent Ludvig v. Bülow's børn med Ida v. Bülow: (se nr. 75)
115. Fritz Carl v. Bülow, f. 22. juli 1859, † 14. feb. 1884 i Christiansund.
Ugift.
116. ELVIRA Christiane Anette, f. 2. okt. 1861 i Frederiksstad, † 27. april 1926 i Bordeaux. *Naturaliseret som dansk adel 9. okt. 1885*. – G. 29. jan. 1890 med Jean Pierre EDGARD Thouillard, f. 14. jan. 1858, † 13. juni 1924 i København. Grosserer i St. Martin.
117. VIGGO Wilhelm, f. 16. april 1863 i Frederiksstad, † 14. sept. 1925 i Lake Preston, South Dakota, U.S.A. *Naturaliseret som dansk adel 9. okt. 1885*. Apoteker. – G. 12. april 1905 med ANNA Kvam, f. 28. jan. 1878.
3 sønner: tyvende slægtled VII (nr. 152–54).
118. ALMA, f. 29. aug. 1864 i Frederiksstad, † i Oslo. *Naturaliseret som dansk adel 9. okt. 1885*.
Ugift.
119. LOUIS, f. 5. jan. 1866, † 23. marts s. a.
120. DAGNY, f. 24. okt. 1867 i Frederiksstad, † i Oslo. *Naturaliseret som dansk adel 9. okt. 1885*.
Ugift.
121. RAGNA, f. 7. nov. 1868, † 4. feb. 1870.
122. VALDEMAR, f. 4. sept. 1871 i Frederiksstad, † 13. feb. 1925 i St. Paul, Minnesota, U.S.A. *Naturaliseret som dansk adel 9. okt. 1885*. Arkitekt.
Ugift.

VII

- Inspektør John v. Bülow's børn med Anna Jensen: (se nr. 76)
123. ANNETTE Amalie, f. 22. sept. 1872 i Selbo, † 27. april 1952 i Trondhjem. *Naturaliseret som dansk adel 9. okt. 1885*.
Ugift.
124. LAURITZ Vilhelm v. Bülow, f. 19. dec. 1873 i Selbo, † 17. marts 1958 i Meråker. *Naturaliseret som dansk adel 9. okt. 1885*. Forst-assistent.
Ugift.

BÜLOW

125. WILHELM, f. 2. okt. 1876 i Selbo, † 3. april 1962. *Naturaliseret som dansk adel 9. okt. 1885*. Fabrikant. – G. 26. juni 1912 i Trudvann med RAGNHILD Dagny Thomle, f. 16. dec. 1889 paa Dahlesverk, Eker, Norge.
2 døtre: tyvende slægtled VIII (nr. 155–56).
126. *Niels Frederik*, f. 2. juli 1878 i Selbo, † 25. juli 1884 sst.
127. JOHN Clay Otto, f. 23. dec. 1879 i Selbo, † 12. aug. 1904 i Trondhjem. *Naturaliseret som dansk adel 9. okt. 1885*. Gartner.
Ugift.
128. Karen AMALIE Hagerup, f. 18. juni 1883 i Selbo, † 11. nov. 1956 i Trondheim. *Naturaliseret som dansk adel 9. okt. 1885*. – G. 12. aug. 1916 i Trondhjem med ERNST Erichsen Bach, f. 10. juli 1883, † 26. marts 1961. Ingeniør.

VIII

Carl v. Bülow's døtre med Mina Christensen: (se nr. 84)

129. Maren (Marna) Susanne, f. 17. juli 1888, † 6. april 1919 paa Bygdø. – G. 3. jan. 1914 med GUNNAR Tank (F: professor Yngvar Nielsen og Karen Juliane Anna Hedevig comtesse Wedel Jarlsberg), f. 8. juni 1878, † 29. marts 1942. Cand. jur., arkivkonsulent. (Han g. 2^o 1920 med Birgit Borgen, 1883–1944)
130. Wilhelmine (Mimi) Marie, f. 29. jan. 1890 i Skoger. – G. 17. sept. 1912 i Skoger med ROAR Tank (F: professor Yngvar Nielsen og Karen Juliane Anna Hedevig comtesse Wedel Jarlsberg), f. 27. juni 1880 i Skoger, † 29. dec. 1957 i Drammen. Cand. philol., lektor.

Tyvende slægtled.

I

Husejer Engelge v. Bülow's børn med Petra Jensen: (se nr. 91)

131. CARL Adolph v. Bülow, f. 25. okt. 1873.
132. SOPHUS Pedro, f. 30. nov. 1875 i Parana.
133. ANGEL Walter, f. 10. juli 1877 i Parana.
- 133 a. MARIE, f. 15. juni 1880 i Parana.

II

Grosserer Fritz v. Bülow's børn med Ritta Lund: (se nr. 95)

134. CARL Adolph, f. 13. okt. 1881 i Varde, † 2. okt. 1955 i København. Grosserer (F. Bülow & Co.). – G. 2. nov. 1911 i København (C) med MARGRETHE Elisa Jelly Rasmussen (F: adjunkt Rasmus R. og Dagmar Marie Frederikke Olufsen), f. 13. nov. 1890 i København.
3 børn: enogtyvende slægtled I (nr. 157–59).
135. ASTRID, f. 27. juli 1883 i Varde, † 27. sept. 1961 i København. – G. 16. sept. 1904 i København med FREDERIK Christian Jacobsen, f. 20. april 1879 i Kolding, † 5. okt. 1959 i København. Grosserer (F. Bülow & Co.).
136. ROBERT, f. 12. april 1885 i Varde, † 26. maj 1857 i Charlottenlund. Leder af den økonomiske afdeling af Henry Fords expedition i Stockholm. Grosserer, salgschef i F. Bülow & Co. – G. 23. juni 1916 i Horsens (b. v.) med DORIS Lorenzen (F: skovejer, forstkandidat Frederik Poul Valdemar L. og Christiane Henriette Koch), f. 18. maj 1896 paa Løndal, Sdr. Vissing.
3 børn: enogtyvende slægtled II (nr. 160–62).

RADUM

137. LOUISE (Vitte), f. 27. okt. 1886 i Varde, † 19. nov. 1950 i København. – G. 16. dec. 1909 i København med Lars Peter Wulff, f. 31. jan. 1872 i Svenstrup, † 12. jan. 1948 i København. Cand. pharm., grosserer, varemægler, medlem af Sø- og Handelsretten, R., D.M.

III

- Konsul Adam v. Bülow's børn med Anna Schaumann: (se nr. 98)
138. Else Nicoline, f. 15. feb. 1880 i Santos, † 6. jan. 1947 i Sao Paulo. – G. 1^o 27. sept. 1901 i Sao Paulo med Friedrich Wilhelm KARL Otto Theodor v. Schaafhausen, f. 13. aug. 1870 i Bonn, † 11. marts 1909 i Düsseldorf, preussisk ritmester, 2^o 29. maj 1911 i Wonsowo i Polen med Richardt v. Hardt, f. 30. sept. 1882 i Frankfurt a. M., † 27. jan. 1945, ægteskabet opløst; preussisk kammerherre og major.
139. ENGELKE Diedrich v. Bülow, f. 26. marts 1881 i Santos, † 17. marts 1887 sst.
140. GERDA Marie, f. 30. jan. 1883 i Santos. – G. 23. maj 1906 i Sao Paulo med KARL Frantz Bertoni, f. 4. okt. 1877 i Stamilau. Dr. jur., departementschef i det polske udenrigsministerium, ægteskabet opløst, 2^o 27. sept. 1924 i Budapest med Marcell greve Frossard de Saugy.
141. CARL ADOLPH v. Bülow til Novo Radum i Brasilien, f. 29. maj 1885 i København (C. S.), † 4. juli 1942 i Guarujá, Brasilien. Direktør for de af faderen grundlagte og for egne virksomheder i Brasilien, dansk konsul i Sao Paulo, R. – G. 17. maj 1919 i København (C. S.) med Adda SIGISMUNDA comtesse Schulin (F: Carl Frederik Sigismund Louis greve S. og Anna Cecilie Adelheid Hastrup), f. 6. juni 1891 paa Hostrup (Lem k.), † 11. sept. 1959 i Hellerup.
2 sønner: enogtyvende slægtled III (nr. 163–64).
142. REIMAR Hans til Garapocacia Sao Sebastiao i Brasilien, f. 5. maj 1889 i Freiburg. – G. 9. marts 1935 i Sao Paulo med Irene Guglielmina Thaon (F: italiensk senator Ottavio marchese T. greve di San Andrea con Revel, greve di Pralugno, og Clementina Benedetti-Forastieri-Riccardi), f. 29. sept. 1898 i Turin.
Ingen børn.
143. ANDREA Gustava, f. 24. jan. 1899 i Sao Paulo. – G. 22. maj 1919 i Rio de Janeiro med LOUIS de Morgan-Snell, f. 4. sept. 1886 i Recife. Direktør.

IV

- Overretssagfører Carl v. Bülow's børn med Ingeborg Kyhn: (se nr. 103)
144. SIGRID, f. 17. marts 1890 i Slagelse. Violinpædagog.
Ugift.
145. CARL Adolph v. Bülow, f. 18. okt. 1891 i Slagelse. Grosserer. – G. med Margrethe (Grete) Sophie Wissmann, f. 14. marts 1889, † 7. april 1958.
Uden børn.

V

- Konsul Olaf v. Bülow's børn: (se nr. 112)
af 1. ægteskab med Jenny Pacius:
146. WILHELM v. Bülow, f. 17. sept. 1883 i Kotka i Finland, † 1. okt. s. a. sst.

BÜLOW

147. NASTA MATHILDE, f. 31. jan. 1885 i Kotka i Finland. *Naturaliseret som dansk adel 9. okt. 1885.* – G. 17. nov. 1904 i Kotka med Victor TORSTEN Schaumann (F: bankdirektør Victor S. og Julia Malm), f. 22. juni 1877 i Wasa i Finland, † 27. jan. 1933 i Stockholm. Direktør.
148. Marie Nicoline (Majken), f. 9. feb. 1888 i Kotka i Finland, † 9. maj 1898 i Meran.

VI

Grosserer Albert v. Bülow's børn med Ida v. Holstein: (se nr. 113)

149. FRITZ Wilhelm v. Bülow til Vilhelmsdal, f. 4. aug. 1899 i København (Fr.), † 3. nov. 1955 sst. 1922 cand. polit., s. a. sekretær i Udenrigsministeriets traktatkommission, 1924 ansat i det internationale Arbejdsbureau i Geneve, 1934-40 kontorchef sst., 1942-45 fuldmægtig hos Udenrigsministeriets kommitterede i industrisager, 1945 kontorchef i revisionsudvalget for tyske betalinger. – G. 6. dec. 1924 i København (b.v.) med MERETE Mantzius (F: lektor, cand. mag. Aage M. og Ingeborg Engel), f. 19. maj 1901 paa Frederiksberg (St.T.).
3 børn: enogtyvende slægtled IV (nr. 165-67).
150. MAGDA, f. 26. aug. 1900 i København, † 16. marts 1951 i Hamburg. Indskrevet i Vallø 1920. – G. 18. feb. 1930 med HARTWIG Friedrich Rudolf v. Bülow (F: generalmajor Hartwig Wilhelm Anton v. B. og Frieda Braband), f. 30. aug. 1899 i Hamburg. Løjtnant, sagfører.
151. OLAF Raimar, f. 12. juli 1903 i Holte (Fr.). Civilingeniør, direktør for Varde Staalværk. – G. 24. aug. 1929 i København med ELISABETH Thamsen (F: overlæge Einar T. og Emilie Sandberg), f. 12. juli 1906 i Kjellerup.
2 sønner: enogtyvende slægtled V (nr. 168-69).

VII

Apoteker Viggo v. Bülow's sønner med Anna Kvam: (se nr. 117)

152. ARTHUR William v. Bülow, f. 20. april 1907.
153. FLOYD Albert, f. 22. feb. 1909.
154. NOBEL Bernhard, f. 28. april 1911.

VIII

Fabrikant Wilhelm v. Bülow's døtre med Ragnhild Thomle: (se nr. 125)

155. BORGHILD, f. 10. april 1913. – G. 7. sept. 1935 med Hans OTTO Giese, f. 29. dec. 1902. Advokat i Seattle, U.S.A.
156. MARION ANN, f. 13. okt. 1919. – G. 26. juni 1948 med THOMAS Arnott, f. 26. aug. 1919. Købmand paa Honolulu.

Enogtyvende slægtled.

I

Grosserer Carl v. Bülow's børn med Margrethe Rasmussen: (se nr. 134)

157. ELLEN Margrethe, f. 28. nov. 1912 i København. – G. med CARL JOHAN Lemvig-Müller, f. 22. dec. Grosserer. Ægteskabet opløst.
158. Frederik (Fritz) Ludvig v. Bülow, f. 6. aug. 1914 i København (Christians k.). Direktør (F. Bülow & Co. i Odense) – G. 1^o 7. juni 1947 i Taarbæk k. med ELSE Vibeke Møllegaard (F: handske-

RADUM

fabrikant Julius M. og Thora Berg), f. 19. jan. 1921 i Kbh. (Mess.) skilt 1949; 2° 13. nov. 1952 i Kbh. (Grundtvig) med TOVE Nielsen (F: kaptajn i ØK N. N. og Birthe Ingeborg Nielsen), f. 28. marts 1917.

2 børn: toogtyvende slægtled I (nr. 170-71).

159. CHRISTIAN Robert, f. 14. dec. 1917 i København. Direktør (F. Bülow & Co.). – G. 4. april 1941 i København (B) med fytte Astrup (F: Viggo Christian A. og Erna Schou).
3 børn: toogtyvende slægtled II (nr. 172-74).

II

Grosserer Robert v. Bülow's børn med Doris Lorenzen: (se nr. 136)

160. RITTA Marie, f. 30. april 1918 i New York. Danse-, gymnastik- og svømmelærerinde. – G. 26. maj 1940 i Rungsted med KAI Magnus Wive (F: Peter Jacobsen W. og Margrethe Andresen), f. 9. april 1915. Repræsentant.

161. NORMAN v. Bülow, f. 7. marts 1921 i København. Civilingeniør. – G. 4. juli 1945 i København med INGE Annelise Dorothea Ohrt Christensen (F: sognepræst Anders C. og Astrid Ohrt), f. 21. juni 1921 i København. Cand. jur., advokat.
3 børn: toogtyvende slægtled III (nr. 175-77).

162. HANNE Vibeke, f. 13. april 1929 i Gentofte. Fysioterapeut.
Ugift.

III

Konsul Carl Adolph v. Bülow's sønner med Sigismunda comtesse Schulin: (se nr. 141)

163. ADAM Dietrich v. Bülow, f. 26. juni 1920 paa Novo Radum i Brasilien. Direktør for de forskellige v. Bülow'ske virksomheder i Brasilien. 1947 dansk konsul i Sao Paulo, 1958 generalkonsul. R. – G. 27. juni 1942 med Virginia Margaret Boyes (F: direktør Herbert James Sigleton B. og Elvira Sterry), f. 9. jan. 1919 i Sao Paulo.
3 børn: toogtyvende slægtled IV (nr. 178-80).

164. CHRISTIAN Gustav Sigismund til Fazenda Forteleza-Aparo, f. 22. april 1922 paa Novo Radum i Brasilien. – G. 24. nov. 1943 i Sao Paulo med CAMILLA Sampaio, ægteskabet opløst 1959.
2 sønner: toogtyvende slægtled V (nr. 181-82).

IV

Kontorchef Fritz v. Bülow's børn med Merete Matzius: (se nr. 149)

165. HANS REIMAR v. Bülow, f. 26. dec. 1926 i Geneve (døbt Frederiksberg k.). Cand. polit., sekretær i Atomenergikommissionen. G. 14. juli 1948 i København (b.v.) med INGA Margrethe Selsing (F: civilingeniør Johannes Otto S. og Ingeborg Petersen), f. 25. dec. 1926 i København (døbt Frederiksberg k.).
3 døtre: toogtyvende slægtled VI (nr. 183-85).

166. VIBEKE, f. 18. okt. 1931 i Geneve (døbt Frederiksberg k.). – G. 27. dec. 1954 (Jyderup k.) med PER Koefoed Bremer Hansen, f. 8. maj 1926 i København. Landbrugskonsulent.

167. OLAF BERNHARD, f. 11. feb. 1935 i Geneve (døbt Frederiksberg k.). Cand. polit., afdelingsleder i Regnecentralen. – G. 21. dec. 1961 i København (C.) med Karen Elisabeth Schou (F: oberstløjtnant Niels Bjarke S. og Nora Sofie Jørgensen), f. 5. aug. 1939 i Holbæk (Tveje Merløse k.).

RADUM

V

Direktør, civilingeniør Olaf v. Bülow's sønner med Elisabeth Thamsen: (se nr. 151)

168. JAN v. Bülow, f. 3. feb. 1932 i København (Søllerød k.). Kaptajnløjtnant af reserven i Søværnet. – G. 5. april 1955 i København (B.) med JETTE Vibeke Matzen (F: fabrikant Jørgen Hugo Thorvald M. og Gudrun Edith Damann Mikkelsen), f. 23. maj 1933 i Vanløse.

I søn: toogtyvende slægtled VII (nr. 186).

169. FRITZ Albert, f. 26. maj 1935 i Varde. Stud. mag.

Toogtyvende slægtled.

I

Direktør Fritz v. Bülow's børn: (se nr. 158)

af 1. ægteskab med Else Møllegaard:

170. Carl Adolph FREDERIK v. Bülow, f. 19. juli 1948 i København (Hellerup k.).

af 2. ægteskab med Maria Christina Nielsen:

171. Maria Christina, f. 6. dec. 1955 i København, døbt 28. marts s. a. (Kværndrup k.).

II

Direktør Christian v. Bülow's børn: med Jytte Astrup: (se nr. 159)

172. CLAUS Allen v. Bülow, f. 7. marts 1943.

173. BOLETTE, f. 30. april 1945.

174. MARIE TERESE, f. 8. nov. 1949.

III

Civilingeniør Norman v. Bülow's børn med Inge Christensen: (se nr. 161)

175. LISA, f. 27. sept. 1946 i København.

176. ANDERS Ulrik Robert, f. og † 1950 i København.

177. ANDERS Ulrik Robert v. Bülow, f. 2. juli 1952 i København.

IV

Generalkonsul Adam v. Bülow's børn med Virginia Margaret Boyes: (se nr. 163)

178. Elisabeth Ann, f. 15. maj 1943.

179. Jean Virginia, f. 9. okt. 1944.

180. Adam Carl Godfred v. Bülow, f. 15. feb. 1949.

V

Godsejer Christian v. Bülow's sønner med Camilla Sampaio: (se nr. 164)

181. Carlos Adolpho v. Bülow, f. 23. feb. 1944.

182. Gustav Sigismund, f. 9. dec. 1950.

VI

Sekretær Hans Reimar v. Bülow's døtre med Inga Selsing: (se nr. 165)

183. Dorte Merete, f. 3. aug. 1952 i Virum (døbt Jyderup k.).

184. Birgit Agnete, f. 14. juni 1955 i Virum (Virum k.).

185. Anne Maj, f. 6. maj 1958 i Virum (Virum k.).

VII

Kaptajnløjtnant Jan v. Bülow's søn med Jette Matzen: (se nr. 168)

186. MICHAEL v. Bülow, f. 5. maj 1960 i København (døbt Varde k.).



LINDHOLM

LINDHOLM

Fra hvilken af de mange lokaliteter Lindholm den her omhandlede slægt har sit navn, er det ikke lykkedes at klarlægge. Ej heller kan det med sikkerhed afgøres, om den som stamfader anførte Hans Lindholm er den første bærer af navnet, eller om han overhovedet selv har ført det, idet de eneste sikre oplysninger om ham er Gørlev kirkebogs angivelser af, at den gamle sieur Lindholm lejlighedsvis optræder som fadder, og at kommerceraad Lindholms sl. fader blev begravet 21. april 1770 i en alder af 92 år.

Kommerceraad Hans Hansen Lindholm, der hidtil har været slægtens ældst kendte mand, kom som ung til Skt. Petersborg og tjente sig en formue paa Østersøhandelen; han vendte tilbage til Danmark omkring 1760-61 og satte sine penge i jordegods, idet han 1761 købte Jerstrup i Grindløse sogn og aaret efter Aagaard i Løve herred.

Hans sønner, major Jacob Lindholm og kommandørkaptajn Hans Lindholm blev ved patent af 12. maj 1808 optaget i den danske adelstand fra 20. februar 1803 at regne. Der fastsattes følgende vaaben: Skjoldet tværdelt af guld og blaat; 1° en opspringende halv naturligfarvet løve med løftet hale. Paa hjelmen en halv løve som i skjoldet.

Første slægtled.

- 1 a. HANS LINDHOLM, f. ca. 1678, † paa Aagaard i april 1770, begr. 21. s. m. i Gørlev kirke. — Søn:

Andet slægtled.

- 2 a. HANS HANSEN LINDHOLM til Jerstrup (Skam h.) (1761-79) og Aagaard (Løve h.) (1762-81) —, f. i jan. 1718 i Danmark, † 7. okt. 1803 i Kbh., begr. paa Assistens kgd. — Drog som ung til Rusland, blev købmand i Skt. Petersborg og vendte omkring 1760-61 tilbage til Danmark, kommerceraad. — G. m. MARIE ELISABETH BARTZ, f. 1731, † 18. febr. 1804 i Kbh., begr. paa Assistens kgd. — 11 børn kendes:

Tredje slægtled.

- 3 a. JACOB LINDHOLM, 1752-1822, se *Den adlede slægt*, s. 67.
4 b. HANS LINDHOLM, 1757-1821, se *Den adlede slægt*, s. 67.
5 c. MARGRETHE LINDHOLM, f. 7. marts 1760 i Skt. Petersborg, døbt 11. s. m., † 4. maj 1831 i Kbh., begr. 9. s. m. paa Assistens kgd. (VF). — G. 18. maj 1784 i Kbh. (N) m. stiftamtmand over Ribe stift og amtmand over Ribe amt, etatsraad HANS Koefoed (F: direktør i Generalpostamtet, konferensraad Hans Hansen K. og Christine Bentzen), f. 13. juli 1750 i Kbh., døbt 18. s. m. (T), † 17. okt. 1822 i Ribe (Domsg.).

LINDHOLM

- 6d. ANDREAS -, f. 12. juli 1762 paa Jerstrup, † druknet 1. marts 1793 i Eckernförde fjord. - 1770 volontær kadet i Søetaten, 1777 kadet, 1782 (8. april) maanedsløjtnant, s. a. (21. aug.) sek.lt., 1787 med fregatten Storebælt, kadetskib, 1789 (6. marts) prem.lt., s. a. chef for kanonbaaden Arendal, 1791 (10. marts) indrulleringsofficer i Eckernförde, s. a. chef for kongebaaden Helleflynderen paa opmaalning i Kattogat, 1792 chef for kanonbaaden Wardøhus paa prøvetogt og besejling. - Ugift.
- 7 e. PEDER -, f. 1763 paa Aagaard, døbt 7. nov. i Gørlev, † 1765 sst., begr. 4. nov. i Gørlev kirke.
- 8 f. JULIANE -, f. 1765 paa Aagaard (tvilling), hjemmedøbt, fremst. 20. aug. i Gørlev k., † s. a. sst., begr. 21. nov. i Gørlev kirke.
- 9 g. MARIE, f. 1765 paa Aagaard (tvilling), hjemmedøbt, fremst. 20. aug. i Gørlev k., † 1795 i Kbh. - Ugift.
- 10 h. CATHRINE -, f. 15. okt. 1766 paa Aagaard, døbt 21. s. m. i Gørlev, † 1. okt. 1824 i Kbh., begr. Vor Frue Assistens kgd. - G. m. sognepræst i Nidløse, konsistorialraad JENS Baggesen (F: Bagge B. og Anna Cathrine Jahn), f. 1773 i Mølleknep, Kerte sg., † 7. marts 1824 i Nidløse, begr. 13. s. m.
- 11 i. CHARLOTTE -, f. 1767 paa Aagaard, døbt 23. nov. i Gørlev, † 10. juli 1844 i Kbh., begr. paa Holmens kgd. - G. 3. april 1798 i Kbh. (B) m. kommandør GEORG ALBRECHT Koefoed (F: direktør i Generalpostamtet, konferensraad Hans Hansen K. og Christence Bentzen), f. 11. jan. 1753 i Kbh., døbt 13. s. m. (T), † 11. nov. 1808 i Rønne, begr. 16. s. m. paa Østermarie kgd.
- 12 j. JULIANE -, f. 8. juli 1768 paa Aagaard, døbt 12. s. m. i Gørlev, † 27. juli 1853 i Kbh. - G. 27. nov. 1805 i Kbh. (B) m. kommandørkaptajn JOHAN HARTVIG ERNST von Berger (F: hofmedikus, konferensraad, dr. med. Johan Chilian Just v. B. og Sara Margrethe von Ramdohr), f. 8. maj 1757 i Kbh., † 31. aug. 1809 ved Antwerpen. (DAA 1919, 470).
- 13 k. FERDINAND -, f. 1772 paa Aagaard, døbt 3. april i Gørlev, † s. a. sst., begr. 22. maj i Gørlev k.

LINDHOLM

DEN ADLEDE SLÆGT

Første (tredje) slægtled.

- 3 a. JACOB LINDHOLM, f. 11. nov. 1752 i Skt. Petersborg, † 6. marts 1822. – 1769 (13. maj) landkadet, 1772 (25. marts) sek.lt. i Norske livrgmt., 1782 (13. nov.) kar. prem.lt., 1785 (25. febr.) virkl. prem.lt., 1789 (29. maj) forsat til 2. Akershus inf.rgmt., 1789 (24. juli) kaptajn og chef for nordre Laurvigskke komp., 1791 (1. nov.) gage som kaptajn, 1797 (7. april) forsat til nordenfjeldske gev. inf.rgmt., 1801 (13. marts) afsked på grund af brokskade med majors karakter, s. a. (20. maj) kommandør for 7. batl. af søndre sjæll. landeværnsrgmt., 1802 (19. febr.) afsked, 1808 (12. maj fra 20. februar 1803 at regne) optaget i *den danske adelstand*. – Ugift.
- 4 b. HANS LINDHOLM, f. 20. jan. 1757 i Skt. Petersborg, døbt 26. s. m. i ev.-luth.-St. Petri k. (efter gl. stil f. 9. og døbt 15. jan.), † 5. sept. 1821 i Kbh., begr. 8. s. m. paa Assistens kgd. (P). – 1764 volontær kadet i Sætataten, 1768 kadet, 1775 (6. febr.) sek.lt., 1776 (27. nov.) naturaliseret, 1777 med fregatten Samsøe, kadetskib, 1779 med fregatten Cronborg til Vestindien, s. a. (13. juli) ved chefens død næstkommanderende, 1781 (18. okt.) prem.lt., 1782 (21. jan.) tilladelse til at føre et koffardiskib til Vestindien, 1783 (15. juli) permission i 3 mdr. for at rejse til Viborggaard i Jylland, 1786 med fregatten Store Bælt, kadetskib, 1788 (20. sept.) chef for et matroskomp., som skulle afgaa fra Frederikstad, indberettede (11. okt.) fra hovedkvarteret ved Kongselven om krigsbegivenhederne, s. a. (7. nov.) adjutant de Marine hos Prins Carl af Hessen som anerkendelse af hans gode forhold ved troppernes overgang over Göta-elven, s. d. kaptajnl., s. a. (12. dec.) generaladjutant, 1790 næstkommanderende i orlogsskibet Prinsesse Louise Augusta, 1794 (5. dec.) jagtkaptajn, 1796 (8. jan.) kaptajn, 1797 chef for fregatten Store Bælt i kombineret dansk-svensk eskadre til beskyttelse af neutraliteten og skibsfarten, førte 1801 (2. april) forhandlingerne med admiralerne Nelson og Parker om vaabenstilstanden, 1802 (24. dec.) kommandørkaptajn, 1804 chef for orlogsskibet Neptunus, bestemt til at føre kronprinsen til Norge, s. a. (30. maj) rejsen opgivet, 1805 chef for briggen Nidelven i evolutioneseskadren, 1807 i særlig mission til Keiser Napoleon for at melde flaadens rov, 1808 (9. febr.) kammerherre, 1808 (12. maj, fra 20. februar 1803 at regne) optaget i *den danske adelstand*, 1809 (28. jan.) R*, 1810 (7. febr.) kommandør i sætataten, 1811 (28. jan.) K*, 1812 (28. jan.) DM, 1814 (18. febr.) medlem af commissionen ang. sætatens reduktion, s. a. (30. aug.) kontreadmiral, 1815 (31. juli) SK (sym-

LINDHOLM

bolum: Audacter et sincere). – G. 20. juli 1793 i Vejle m. Elisabeth Reinhardine ROSALIE Fabritius-Tengnægél (F: generalkrigskommissær, konferensraad, kammerherre-Michael F.-T. og Adolphine Leth), f. 10. juli 1775 paa Vejlevgaard, hjemmedøbt, fremst. 27. s. m. i Vejle k., † 28. aug. 1856 i Kbh., begr. 2. sept. paa Assistens kgd. (DAA 1920, 469). – 9 børn: Andet (fjerde) slægtled, nr. 14–22.

Andet (fjerde) slægtled.

KONTREADMIRAL, KAMMERHERRE HANS LINDHOLMS BØRN MED ROSALIE FABRITIUS-TENGNÆGEL

(se nr. 4).

- 14 a. ELISABETH –, f. 3. marts 1796 i Kbh., døbt 1. april (B), † 3. febr. 1821 i Kbh. (Fødselsstift.), begr. 7. s. m. paa Assistens kgd. (P). – G. 1820 (till. 18. nov.) m. postmester i Aarhus, major JOHANN JOACHIM Breckwoldt (F: gaardejer og brygger i Wedel Johann Albert B. og Anna Margaretha Ladiges), f. 26. okt. 1794 i Wedel, Holsten, døbt 2. nov., † 8. maj 1879 i Kbh., begr. 15. s. m. paa Garnisons kgd. (Han g. 2° m. søsteren Adolphine, se nr. 17).
- 15 b. ADOLPHINE LINDHOLM, f. 24. juli 1797 i Kbh., døbt 5. aug. (B), † lille.
- 16 c. HANS –, f. 10. dec. 1798 i Kbh., døbt 4. jan. 1799 (B), † 2. sept. 1858 i Kbh. – 1816 student (privat), 1820 (14. juni) cand. jur., ansat i Rentekammerets danske kammerkancelli, 1822 (22. jan.) kammerjunker, 1823 (28. jan.) auskultant i Rentekammeret, 1838 (20. jan.) amtmand over Skanderborg amt, 1842 (28. juni) R*, 1848 (7. maj) fritaget fra embedet, s. a. (26. juli) fritagelsen hævet, 1855 (7. febr. fra 31. marts) afsked. – G. 13. okt. 1838 i Kbh. (T) med Holgersine HENRIETTE Frederikke CAROLINE von Kleist (F: major Valentin Ulrik v. K. og Anna Mathea Bierg), f. 17. maj 1817 i Hillerød, døbt 24. juni, † 19. okt. 1845 i Skanderborg. – 2 døtre: Tredje (femte) slægtled I, nr. 23–24.
- 17 d. ADOLPHINE –, f. 15. juli 1800 i Kbh., døbt 6. aug. (B), † 12. juli 1887 i Kbh., begr. 17. s. m. paa Garnisons kgd. – G. 15. sept. 1835 m. postmester i Aarhus, major JOHANN JOACHIM Breckwoldt, 1794–1879. (Han g. 1° m. søsteren Elisabeth, 1796–1821, se nr. 14).
- 18 e. Frederik (FRITZ) –, f. 22. okt. 1801 i Kbh., hjemmedøbt 25. nov., fremst. 9. juni 1802 (B), † 7. april 1850 i Kbh., begr. 10. s. m. paa Assistens kgd. (P). – 1812 (1. jan.) landkadet, 1819 (17. jan.) afsked, 1821 (25. april) exam. jur., volontør i Generalkommissariatskollegiet, 1828 (27. okt.) kammerjunker. – Ugift.
- 19 f. CAROLINE –, f. 3. nov. 1802 i Kbh., hjemmedøbt 10. dec., fremst. 10. juni 1803 (B), † 1808.
- 20 g. CARL –, f. 4. jan. 1804 i Kbh., hjemmedøbt 10. febr., fremst. 4. juli (B), † 17. sept. 1806 sst.
- 21 h. CARL –, f. 1810 i Kbh., døbt 18. juni 1811 (B), † 24. jan. 1813, begr. 27. s. m. paa Assistens kgd. (P).

LINDHOLM

- 22 i. **WILHELM** -, f. 14. maj 1818 i Kbh., hjemmedøbt, fremst. 23. sept. (B), † 5. juli 1892 i Kbh., begr. 9. s. m. paa Garnisons kgd. - 1831 (1. jan.) kadet, 1837 (1. maj, anc. fra 11. nov. 1836) sek.lt. i husarrgmt., 1843 (21. dec.) kammerjunker, 1845 (11. jan.) à la suite, 1848 (2. marts) kar. prem.lt., 1851 (16. marts) ritmesters anc., 1853 (1. april) i nummer, s. a. (26. maj) R*, 1854 (6. april) prem.lt. og kar. ritmstr., 1856 (28. marts) à la suite som adjutant hos Arveprinsen, 1860 (15. aug.) ritmester II i gardehusarerne, 1862 (1. jan.) ritmstr. I, 1867 (21. sept.) oberst og chef for 3. dragonrgmt., 1869 (28. juli) kammerherre, 1872 (1. juni) afsked, s. a. (3. juni) DM, hofkavaler hos Landgreve Vilhelm af Hessen, 1892 (26. maj) K³. (E.M. 1 & 2) (Gr.Fr.2) (H.Ph.d.H.3) (H.W.4) (M.Gr.2) (N.A.2) (Pr.R.Ø.4) (R.St.Stan.1) (R.W.4) (S.Sv.3). - G. 3. jan. 1851 i Kbh. (B) m. Caroline OTTILDE Frederikke Vilhelmine Elisabeth Hedemann (F: hofmarskal, kammerherre Adolph Otto Wilhelm H. og Sophie Eleonore Josephine baronesse Holck), f. 25. marts 1830 i Nyborg, † 30. marts 1890 i Kbh., begr. 5. april paa Garnisons kgd. (DAA 1898, 173). - 6 børn: Tredje (femte) slægtled II, nr. 25-30.

Tredje (femte) slægtled.

I

AMTMAND, KAMMERJUNKER HANS LINDHOLMS DØTRE MED
HENRIETTE CAROLINE VON KLEIST
(se nr. 16).

- 23 a. Anna Mathea Elisabeth Reinhardine (REINA) Lindholm, f. 22. juli 1839 i Skanderborg, † 21. april 1913 i Kbh., begr. 25. s. m. paa Holmens kgd. - G. 4. okt. 1860 i Kbh. (B) m. kommandør Carl Frederik Vilhelm Grove Wrisberg (F: guvernør i Guinea, major Philip Wilhelm W. og Birgitte Johanne Grove), f. 15. juni 1820, † 17. juni 1908 i Kbh., begr. 20. s. m. paa Holmens kgd.
- 24 b. ANNA Constance -, f. 29. juli 1842 i Skanderborg, † 10. febr. 1931 i Kbh., begr. 14. s. m. paa Holmens kgd. - G. 27. okt. 1864 i Kbh. (B) m. kommandør LAURITZ Skibsted (F: kaptajn Peter Nicolai S. og Ellen Sophie Cathrine von Bergen), f. 25. juni 1821 i Nyborg, † 8. juni 1881 i Kbh., begr. 14. s. m. paa Holmens kgd.

II

OBERST, KAMMERHERRE WILHELM LINDHOLMS BØRN MED
OTTILDE HEDEMANN
(se nr. 22).

- 25 a. FERNANDA Caroline Lindholm, f. 1. aug. 1854 i Kbh., døbt 30. sept. (G), † 6. juli 1946 paa Frederiksberg, begr. 9. s. m. paa Vestre kgd. - G. 26. april 1887 i Kbh. m. overlæge ved St. Josephs hospital, dr. med. Anker FRODE Rasmussen Halk (nvf. 3. marts 1893) (F: præst, professor Harald Valdemar Rasmussen og Hulda Karen Amalie Arnkiel), f. 23. febr. 1857 i Halk, † 28. febr. 1927 i Kbh., begr. 5. marts paa Vestre kgd.
- 26 b. Hans Adolph (ADO) Reinhardt Sophus -, f. 30. april 1856 i Kbh., † 26. jan. 1934 i Hellerup, begr. 31. s. m. paa Taarbæk

LINDHOLM

- kgd. – 1870 frivillig lærling i flaaen, 1873 jungmand i koffardifart, 1876 styrmand, 1880 reserveløjtnant i flaaen, s. a. i peruansk militærtjeneste, adjutant hos Perus præsident, 1881 (nov.) major i den peruanske hær, 1882 bogholder og kasserer paa sukkerplantagen San José, 1886 director de las obras municipales i Iquitos, s. a. (okt.) tilbage til Danmark, ansat i Store Nordiske Telegraf Selskabs sekretariat, 1888 (marts) inspektør i K.T.A.S., s. a. (nov.) kammerjunker, bygningsinspektør i K.T.A.S., 1913 (26. sept.) R*, 1926 (31. dec.) afsked og DM. (Gb.E.T.) (Chr.IX.M.M.). – G. 1° 15. jan. 1889 i Kbh. (VF) m. Andrea Marie (MUSSE) Asta Bruun (F: legationsraad Frederik Christian B. og Wilhelmine Charlotte Marie Drieshaus), f. 17. juli 1868 i Kbh., † 13. dec. 1944 i Kbh., begr. 20. s. m. paa Assistens kgd., skilt (hun g. 2° 7. april 1906 m. Ulrik greve Scheel, 1877–1925, skilt); 2° 11. juli 1910 m. NANNA Frederikke Rasmussen (F: arbejdsmand Kristoffer R. og Kirsten Jensdatter), f. 23. sept. 1873 i Næstved, døbt 19. okt. i Sct. Peders k. (M.kbg.), † 20. marts 1933 i Kbh., begr. 23. s. m. paa Taarbæk kgd. (hun g. 1° m. møllebygger Hans Christensen). – 2 børn: Fjerde (sjette) slægtled I, nr. 31–32.
- 27 c. Ellen ELISABETH –, f. 8. nov. 1858 i Kbh., hjemmedøbt 24. jan., fremst. 13. juni 1859 (G), † 29. jan. 1943 paa Holsteinborg. – G. 15. nov. 1880 i Kbh. (G) m. hofjægermester Frederik Conrad CHRISTIAN CHRISTOPHER greve Holstein til grevskabet Holsteinborg (F: overkammerherre Ludvig Henrik Carl Herman greve Holstein til grevskabet Holsteinborg og Bodil Joachimine (Mimi) Zahrtmann), f. 3. aug. 1856 paa Holsteinborg, † 16. juli 1924 paa Holsteinborg. (DAA 1938, 40).
- 28 d. VILHELM Otto Victor –, f. 25. juli 1860 i Kbh., døbt 4. okt. i Vor Frue k. (G), † 24. febr. 1900 i Kbh., begr. 2. marts paa Garnisons kgd. – 1882 (1. aug.) sek.lt., 1887 (1. okt.) prem.lt. i 5. rgmt., 1890 (3. okt.) forsat til 1. rgmt., 1891 (3. maj) kammerjunker, 1895 (14. okt.) forsat til Livgarden, 1899 bogholder ved Den kgl. civilliste. (R.St.Stan.3). – G. 12. maj 1898 m. Johanne (JEANNE) Eliza Hooglant Holten (F: generalmajor Christian Frederik von H. og Caroline Amalie Arboe), f. 23. dec. 1863 i Kbh., † 19. sept. 1927 i Kbh., begr. 23. s. m. paa Garnisons kgd. – Klasselotterikollektrice. – 1 søn: Fjerde (sjette) slægtled II, nr. 33.
- 29 e. MARIE Alexandra –, f. 29. okt. 1861 i Jægersborg, hjemmedøbt 27. dec., fremst. 14. juni 1863 i Gentofte k., † 26. maj 1933 i Kbh., bisat 30. s. m. Bispebjerg krem., urnen nedsat paa Tranebjerg kgd. – G. 12. okt. 1886 i Kbh. (B) m. chef for flaadens overkommando, generalinspektør for søværnet, viceadmiral Ferdinand ANTON Mazanti Evers (F: købmand Christian Malta Kragballe E. og Flora Eggertine Mazanti), f. 9. dec. 1857 i Vejle, † 10. okt. 1951 i Kbh., bisat 15. s. m. Bispebjerg krem., urnen nedsat paa Tranebjerg kgd.
- 30 f. KNUD Herluf –, f. 15. marts 1866 i Hørsholm, døbt 7. maj, † 10. dec. 1932 paa Pedersborggaard, Taasinge, begr. 16. s. m. paa Bispebjerg kgd. – 1888 assistent (IV) i den europæiske administration af det kinesiske toldvæsen i Peking, 1889 i

LINDHOLM

Amoy, 1891 i Kanton, 1893 i Fusan, Korea, 1898 i Shanghai, 1906 fg. tolddirektør i Samsjui med rang som civil mandarin af 4. klasse (ssu-pin-hsien), chef for toldvæsenet ved grænsen mod Tonkin (station i Lungtsjou), 1911 chef for grænsetoldvæsenet mellem Kina og Korea i distrikterne Huntsjun og Lungtsjingtsun, s. a. (13. febr.) R* og medlem af The Royal Geographical Society i London, 1912 vicetolddirektør, 1916 tolddirektør, 1921 i Jutshou, 1923 i Antung paa grænsen til Korea, 1925 (17. febr.) DM, s. a. (18. sept.) afsked. - Opdagelsesrejsende og storvildtjæger. (Chin.G.H.2) (Chin.D.D. 3¹). - G. 1° 8. dec. 1899 i Shanghai m. MARY Anette Slade (F: juridisk embedsmand George Penkivil S. og Annette Marland de Mestre), f. 4. juli 1868 i Sidney, Austr., † 17. febr. 1954 i Kbh., begr. 20. s. m. fra St. Alban's Church paa Garnisons kgd., skilt; 2° 23. okt. 1919 i Kbh. m. ASTA Hermine Gauer (F: fabrikejer Albert Herman Frantz G. og Frederikke Birgitte Zinow), f. 9. dec. 1890 i Drammen. (Chin.F.A.5). [K.]. - 3 døtre: Fjerde (sjette) slægtled III, nr. 34-36.

Fjerde (sjette) slægtled.

I

BYGNINGSINSPEKTØR, MAJOR ADO LINDHOLMS BØRN

(se nr. 26).

af 1. ægteskab med Musse Bruun :

- 31 a. Bodil Marie STELLA Lindholm, f. 2. jan. 1890 i Kbh., † 18. sept. 1934 i Hellerup. - G. 17. dec. 1912 i Kbh. (C) m. VIGGO greve Danneskiold-Samsøe til Nordfeld, Aalebækgaard og Klosterskov (F: hofjægermester Christian Conrad Sophus greve D.-S. og Wanda Sophie Elisabeth Candia Zahrtmann), f. 29. maj 1874 paa Christiansholm, døbt 7. juli i Ordrup kapel, † 24. jan. 1935. (Han g. 1° 1901 m. Ebba Caroline Petterson Rantzien, f. 1874). (DAA 1929, 235).

af 2. ægteskab med Nanna Rasmussen :

- 32 b. BIRK Knud Vilhelm -, f. 6. april 1916 i Kbh. - Arkitekt. - Ugift. [K.].

II

BOGHOLDER, PREMIERLØJTNANT, KAMMERJUNKER VILHELM LINDHOLMS SØN MED JEANNE HOLTEN

(se nr. 28).

- 33 a. HANS Christian Holten Lindholm, f. 10. febr. 1899 i Kbh. (Jac.), † 10. april 1952 i Kbh., bisat 15. s. m. (C), urnen nedsat 25. s. m. paa Garnisons kgd. - 1916 assistent i Den danske Landmandsbank, 1941 fuldmægtig, 1947 prokurist. - G. 2. okt. 1932 i Føns-Ørslev m. RUTH Neukirch (F: læge Georg N. og Martha Sofie Magdalene Grube), f. 16. marts 1905 i Marstal. [K.]. - 2 sønner: Femte (syvende) slægtled I, nr. 37-38.

LINDHOLM

III

TOLDDIREKTØR KNUD LINDHOLMS DØTRE

(se nr. 30).

af 1. ægteskab med Mary Slade:

- 34 a. ELSA Annette Ottilde Lindholm, f. 20. okt. 1900. – Overordentlig stiftsdame i Vallø. [K.].
- 35 b. Eleonore Veronica (VERA) –, f. 4. febr. 1902. – Overordentlig stiftsdame i Vallø. [K.].
- 36 c. Mary Andrea CATHARINA –, f. 11. okt. 1904. – Konventualinde i Gisselfeld adelige Jomfrukloster. [K.].

Femte (syvende) slægtled.

I

PROKURIST HANS LINDHOLMS SØNNER MED RUTH NEUKIRCH

(se nr. 33).

- 37 a. JØRGEN Holten Lindholm, f. 1. dec. 1934 paa Frdbg. – 1954 student (Metropolitan), 1962 cand. med. [K.].
- 38 b. Hans HENRIK HOLTEN –, f. 11. aug. 1938 paa Frdbg. – 1954 assistent i Den danske Landmandsbank. [K.].



ROSALIE FABRITIUS-TENGNAGEL
1775–1856
G. M. KONTREADMIRAL, KAMMERHERRE HANS LINDHOLM
(nr. 4)

Kratzenstein-Stub pinx.



**KONTREADMIRAL, KAMMERHERRE
HANS LINDHOLM
1757–1821
(nr. 4)**

Jens Juel pinx.



HENRIETTE CAROLINE VON KLEIST
1817–1845
G. M. AMTMAND HANS LINDHOLM
(nr. 16)

Edv. Lehmann del. 1841



OTTILDE HEDEMANN
1830–1890
G. M. OBERST, KAMMERHERRE WILHELM LINDHOLM
(nr. 22)



**OBERST, KAMMERHERRE
WILHELM LINDHOLM**
1818-92

(nr. 22)

fortsat henvist til hypoteser. Dog er det til eksempel i allerhøjeste grad sandsynligt, at den 1503 uddøde slægt Frille blev fortsat i slægten Brok af Barløse II, slægten Bielke er utvivlsomt en gren af den vist 1511 uddøde linie af »Hvideslægten«, som kaldte sig Galen, og muligvis er den fra 16. aarhundredes begyndelse kendte odenseanske patricierslægt Akeleye blot en fortsættelse af en ubetydelig, navnløs væbnerslægt fra Stevn, kendt allerede fra 1383.⁶⁾

Og dette forhold er sikkert langt mere almindeligt, end man umiddelbart skulle tro, blot er problemet i høj grad blevet tilsløret derved, at det stadig uundværlige, men nu desværre haabløst forældede Nyt dansk Adelslexikon har sat sit afgørende præg paa dansk adelsgenealogisk forskning ved sin – for et leksikon yderst praktiske – tendens til at placere navnløse slægter i forbindelse med slægtsnavnførende familier, med hvem de blot er vaabenbeslægtede, og dermed ligesom antyde et almindeligt slægtskab, som selvfølgelig i mange tilfælde er sandsynligt, ikke mindst naar familierne er fra samme landsdel, men ofte beror paa ren konstruktion.

Faren ved denne fremgangsmaade ligger lige for. Det vaaben, som Kongstedlund-Brunerne førte i 16. og 17. aarhundrede, kom efterhaanden til at ligne det, som en væbner i Hanherred førte 1479, hvorfor endnu den nyeste litteratur⁷⁾ lader denne slægt Brun tage sin begyndelse fra dette aar, skønt den diplomatarisk ellers først kunne paavises fra 1536. Da nu familien længe bevarede en erindring om sin ret beskedne fortid, lykkedes det mig at paavise, at den i sin oprindelse to generationer bag om reformationen var en sydøstjysk lavadelsslægt, der ca. 1520 var paa vej ud af adelens rækker, men som da ved klog giftermalspolitik atter bragtes paa fode, dog med tabet af kendskab til slægtsvaabenets oprindelige form, som ikke havde synderlig lighed med ovennævnte vaaben fra 1479.

I det følgende vil jeg søge at give endnu et eksempel paa, hvorledes en slægt, der nu kan føres helt tilbage til 14. aarhundrede, efter en krise i senmiddelalderen genrejstes af et enkelt medlem, men derefter mistede enhver erindring om sin fortid og følgelig i 17. aarhundrede søgte at konstruere anetavler, der kunne bringe familiens oprindelse i hvert fald et par generationer bag om »Adelsvældens« begyndelse.

Skønt Frederik I med forordningen af 1526 havde paabudt adelen at føre faste slægtsnavne, varede det som bekendt længe, før dette gennemførtes. Først omkring 1600 tog en Vendelboslægt navnet *Rodsteen* efter sit vaaben, som da bestod af en trappe dannet af fire røde mursten i sølvfelt. Det ser ud til, at slægten først kom ud af lokal ubemærkedhed derved, at et af dens medlemmer *Jens Markvardsen* paa reformationstiden sluttede sig til den kreds af unge, fremadstræbende adelsmænd, der omgav Mogens Gøye og Erik Eriksen Banner, her iblandt endnu en vendelbo Jens Thomesen Sehested og for eksempel Axel Juul, som derved bragte sin ældgamle, men nu ganske obscure slægt frem i lyset. Ikke mindst ved et godt giftermaal ind i den ansete Billeslægt bragte Jens Markvardsen familien frem, hans efterkommere fortsatte i samme spor, og kort før dens uddøen 1728 opnaede et medlem (1703) endog friherreværdigheden. Intet under, at en saadan slægt blev vel forsynet med stamtavler, saaledes at vi i dag kender to – indbyrdes uforenelige – traditioner om dens ældste generationer, dels fra lig-

prædikenlitteraturen, dels fra en anevaabenrække, hvilke i Adelsaarbogen (1911) er søgt harmoniserede, men uden at virke tillidsvækkende.

Derfor gør vi klogt i at lægge traditionerne til side og tage vort udgangspunkt i de første sikre led, Jens Markvardens forældre. Hans fader *Markvard (Markor) Jensen* optræder fra 1486 til 1520 (utvivlsomt død før 1537) udelukkende i Vendsyssel, men uden at der dermed er noget som helst holdepunkt for, at slægtens hjemstavn var her. Antagelig var han først foged paa Børglumbispens hovedslot Sejlstrup, siden skriver han sig til hovedgaarden Lengsholm (Lendum sogn), hvilken han givetvis har erhvervet sig ved sit ægteskab med *Sofie*, eneste barn af *Niels Mortensen* (Vognsen af Stenshede), hvis fader Morten Nielsen havde ejet den, og ved denne forbindelse blev han beslægtet med egnens bedste familier.⁶⁾ De talrige godstrætter, som han og især sønnen Jens førte om gods i Vendsyssel, sandsynliggør derfor paa ingen maade, at deres slægt skulle være af nordenfjordsk oprindelse, da det sikkert alt sammen stammede fra fru *Sofie Mortensdatters* arv, hvilket i hvert fald i flere tilfælde er paaviseligt.⁷⁾ og trods det gode giftermaal synes *Markvard Jensen* ikke at være blevet nogen velstaaende mand, idet den ellers nøjeregnende *Hans Bartholomæussen Tolder* 1520 i sin indberetning til Kongen om formuesforholdene i Vendsyssel fortæller, at for *Markor Jensen* var alt brændt, hvorfor denne placeres blandt de fattige riddermændsmænd paa egnen⁸⁾.

I eet tilfælde ser vi dog *Jens Markvardsen* føre sag om gods uden for Vendsyssel, idet en *Niels Jensen* og medarvinger 1541 paa Viborg landsting havde faaet udeblivelsesdom over ham i anledning af en søsterdel i en *Jens Jepsens* gods. 1542 kom denne sag for rigens kansler, og af de irettelagte dokumenter m. fl. anbringender samt af endnu en udløber af sagen, som førnævnte *Niels Jensen* førte¹¹⁾, fremgaar det, at denne boede i *Faarup* (Jelling sogn) og var søstersøn til *Markvard Jensen*, d. v. s. kødelig fætter til *Jens Markvardsen*. Alt tyder paa, at det er her i Sydøstjylland, at vi skal søge Rodsteenslægtens forfædre; thi *Markvard Jensen*, hans søster, moder til *Niels Jensen* og dennes medarvinger, og endnu en søster, gift med, eller maaske snarere moder til en *Jens Jørgensen*, var livsarvinger efter denne *Jens Jepsen*, der ligeledes havde boet i *Faarup*, og som havde ejet gods i Jelling og Almind Sysler, og omend det ikke siges rent ud i retssagen, kan der næppe være tvivl om, at disse var hans ægtefødte børn.

I dommen stadfæster Kanslerretten et tidligere skifte mellem parterne (d. v. s. *Markvard Jensen* og hans søstre), som gik ud fra et vist i datiden almindeligt princip i »blandede ægteskabers», hvorved de »frie», d. v. s. adelige efterkommere arvede det frie jordegods, medens den skattepligtige jord tilfaldt selvejerefterkommerne¹²⁾. Ligesom vi i *Brun-slægtens* ellers højt upaalidelige tradition finder enkelte rester af oprindelige – omend tildels forvanskede – erindringer om familiens sande oprindelse, skal der i denne forbindelse gøres opmærksom paa, at selv om den langt senere slægtstradition helst vil gøre Rodsteenerne til en gammel hjemmegroet vendelboet, vælges der som anernes ægtefæller fortrinsvis kvinder af netop østjyske slægter som *Hvide* og »*Brude*».

Omend *Jes (Jens) Jepsen (Ibsen)* i *Faarup* paa ingen maade kan

kaldes en velkendt person, er vi dog i besiddelse af tilstrækkeligt materiale til ikke blot at kunne tids- og stedfæste ham, men ogsaa til uomtvisteligt at kunne udrede hans slægtsskabsforhold. Han er omtalt 1460-73, og det siges, at han tidligere havde haft forbindelse med hovedgaarden Kjeldkær (i nabosognet Bredsten), at han var broder til en Poul Jepsen samt søn af en Jep Willesen¹³).

Denne *Jep Willesen*, som findes nævnt som levende 1387-1421¹⁴), skrev sig netop til *Kjeldkær*, hvilket gods i 1540erne var genstand for langvarig trætte mellem slægterne Gøye og Bryske, og i Eline Gøyes Jordebog siges det at være en del af *Løgismosearven*¹⁵). Denne havde Jep Willesen faaet andel i gennem sin hustru *Gissel*, datter af den sydslesvigske adelsmand *Hartwig Sested*, hvorfor det er langt det sandsynligste, at ogsaa hans interesser i *Kjeldkær* stammede fra hustruen. I hvert fald har jeg intet fundet til støtte for *Thisets* teori, at han skulle være sønnesøn af en Jacob Jensen, som 1366 skrev sig til *Kjeldkær*¹⁶). Trods det gode giftermaal maa det dog være gaaet tilbage for ham, 1406 solgte han saaledes baade af sit eget og sin hustrus gods til dronning Margrethe, og 1408 pantsatte han hustruens andel i *Løgismose*¹⁷).

Af sønnerne havde Jes Jepsen en tid beboet *Kjeldkær*, men flyttede siden til *Faarup*, maaske efter en tidlig afdød broder, idet der 1436 nævnes en væbner *Nicolai Jacobi in Fathrup*¹⁸), og da han som ovenanført ogsaa efterlod sig bondegods, er det sandsynligt, at han var ufrigt gift. Bedre kendt er dog hans broder *Poul Jepsen*, som nævnes 1465 til 1489, men som regel i en sammenhæng, der tydeligt viser os slægtens fortsatte nedgang. 1465 sælger han sønderjysk gods, 1470 en gaard i *Faarup* til *Lave Brok*, 1474 afstaar han sit fynske gods til *Bent Bille*, der til sidst »pensionerer» den aabenbart ruinerede mand ved paa livstid at overlade ham nogle fynske gaarde med flere indkomster, 1475 sælger han atter gods i *Jylland* til *Lave Brok*, og 1488 tilskøder han *Bent Bille* en gaard, som hans fader havde pantsat til *Aarhusbispen*¹⁹).

Medens *Jes Jepsens* vaaben ikke kendes, har vi segl baade fra *Jep Willesen* og *Poul Jepsen*, som viser, at de førte tre skraatstillede ruder eller rektangler i deres skjold, et vaaben, som til dels ligner det, som 1406 førtes af præsten hr. *Esge Jensen Ferke*, af hvilken grund *Jep Willesen* og hans sønner i *Nyt dansk Adelslexikon* – og efter dette i registeret til *Repertoriets* – findes opført under den i øvrigt lidet kendte slægt *Ferke*²⁰).

For øvrigt er vaaben med tre eller flere skraatstillede ruder eller firkanter paa ingen maade ukendte i *Jylland*, specielt *Midt- og Østjylland* (omvendt er det yderst sjældent forekommende uder for landsdelen), saaledes førtes det af slægten *Skalehals*, først i en skraabjelke, men senere fritstillet; et tilsvarende vaaben i skraabjelke brugtes af en lille sønderjysk væbnerslægt fra *Hvidding herred*, som adelslexikonnet sin vane tro placerer under en navnbærende familie, men her mindre heldigt sammen med den skaanske *Brostrupslægt*, skønt der tydeligt er tale om tre firkanter, eventuelt ruder, men i hvert fald ikke *Brostrupslægtens* tre roser eller noget som helst blomsterlignende. Endvidere førte den med *Skalehalslægtens* besvogrede *Vesterballefamilie* et vaaben, der højest varierende gengivet i seglene kan opfattes saavel som en *Hjortevie*-lignende figur som – hvad der tilsyneladende er vaabnets oprindelige form – en takket

RODSTEEN

sakraabjelke med tendens til at opløse sig i en sammenhængende række af skraatstillede ruder²¹).

Dertil kommer enkelte personer af ukendte familieforhold, som fører lignende vaaben, og naar Rodsteenerne dukker op i forskellige antavler og deres vaaben gengives paa dem fremmede gravstene som indgiftede i for eksempel slægterne Rafvad og Roed, kan det i disse tilfælde ligesaa godt dreje sig om efterkommere af saadanne med Jep Willesen og hans børn mere eller mindre vaabenbeslægtede familier²²).

Hertil skal sluttelig som en ren og skær hypotese anføres, at et allerede i 1225 anvendt vaaben²³) indeholder en – ganske vist heraldisk »forkert» vendt – takket skraabjelke, som kan ligne fire sammenhængende skraatstillede ruder. Muligvis er dette segl ført af Valdemar Sejrs drost *Ostred Frakke*, og da Frakke ved metathese bliver til Ferke, kunne vi fristes til her at finde stamfaderen til en rigt forgrenet, omend lidet betydende jysk slægt, hvis forskellige forgreninger under vekslende familienavne kom til at føre stadig mere differentierede vaaben. I hvert fald er dette fænomen, at visse vaaben i varieret udformning kan være typiske for en landsdels adel, jo velkendt, tydeligst i Vendsyssel, hvis indfødte slægter i den grad foretrækker at føre »tre ting» i deres vaaben (Rotfeld saaledes tre ibsskaller, Vognsen tre blaamands hoveder, Sehested tre søblade o. s. v.), at det for genealogerne kan være yderst vanskeligt at placere enkeltindividene i den rette slægtssammenhæng²⁴).

Her bliver vort problem først og fremmest at følge Rodsteen-vaabnets udvikling med slægtens vekslende økonomiske stilling. Vi ser, hvorledes Jep Willesen – af ukendt, det vil formentlig sige beskedens oprindelse – søger at vinde frem ved et godt giftermaal; men trods alt slaar midlerne ikke til, allerede han selv maa afhænde gods, af hans sønner synes Jes Jepsen ligefrem at have opgivet sin adel, han kaldes aldrig Væbner, skriver sig »i», aldrig »til Faarup», og højst sandsynligt var han ufrit gift, hvorved han dog maa have erhvervet sig nogen ejendom (det 1542 omstridte selvejergods), og klart dokumenteres slægtens nedgang gennem Poul Jepsens fortsatte godssalg, indtil han ender som klient hos en af tidens storgodssamlere, tilsyneladende uden at efterlade sig afkom. Som nævnt førte Jep Willesen tre skraatstillede ruder, medens Poul Jepsens vaaben fra 1465 mere ligner tre rektangler, og i 1474 er rektanglerne (»mursten») næsten trappestillede²⁵).

Jes Jepsen har næppe kunnet give sin søn Markvard Jensen nogen særlig god start i livet; medens døtrene blev giftet ind i egnens selvejerbondeslægter, tog sønnen tjeneste hos Børglumbispen og formaaede her at gøre sig saa fordelagtigt bemærket, at han 1486 var blevet faged paa Sejlstrup, en stilling han endnu 1494 indtog. Men paa denne tid maa han have faaet indpas hos den lokale lavadel og vundet Niels Mortensens eneste datter Sofies haand, idet han 1499 skriver sig til Lengsholm. Nogen større herlighed har det trods alt næppe været, siden en brand ca. 1520 rent kunne forarme ham. Men med reformationen dukkede nye muligheder op, som sønnen Jens Markvardsen ikke var sen til at gribe, og fra nu af og til slægtens uddøen 200 aar senere var der kun fremgang. Det vaaben, denne fører 1534, er næsten identisk med hans grandonkel Poul Jepsens 60 aar ældre segl (3 skraatstillede rektangler), først i 1561 træder trappeformationen helt tydeligt frem, og samme aar viser hans søster Karens segl de

RODSTEEN

senere almindelige *fire* »mursten«²⁶), det vil sige, at vi – næsten endnu tydeligere end tilfældet var med Kongstedlund-Brunerne – skridt for skridt kan følge vaabnets udvikling fra tre skraatstillede ruder til de fire trappestillede mursten, en nyttig advarsel mod for slavisk at følge det næsten som et dogme knæsatte princip, at samme slægt (uden familienavn) kendetegnes ved ét og samme vaaben.

Ret naturligt tog 17. aarhundredes genealoger deres udgangspunkt i Markvard Jensen og hans hustru; hvad der laa forud, var dem vel ukendt, og har slægten selv vidst bedre, har den lige saa lidt som Bruner og Skader været interesseret i, at der blev gravet for dybt. Kun sjældent forekommer Rodsteenerne i vaabenbøgerne, og at slægten nævnes i en formentlig af fru Ide Grubbe forfattet slægtbog, skyldes vist alene, at hendes datter 1665 blev gift med en Rodsteen²⁷), dvs. at den maa være sekundær i forhold til den ældste ligprædiken, udgivet 1647 af Erik Monrad over Palle Rodsteen (død 1643). Her gøres dennes oldefader »Marcus Rodsteen« til søn af »Jens Nielsen til Lengsholm og Fru Ide Juel til Aabjerg«, dvs. der er en tydelig tendens til at gøre det karrieremageren tilgiftede gods til slægtens gamle arvegods. I samme spor gaar Niels Hansen Bangs 1672 udgivne ligprædiken over Markur Rodsteen (død 1671), og begge var enige om, at »videre den salig mands adelige herkomst at opregne agtes ikke fornødent, efterdi det en hver saavel adel som uedel nok som bevist er, hannem af fornemme adelsstamme baade paa fæderne og møderne her udi Danmark at være fød og baaren«.

NOTER

- ¹) DAA 1955, II s. 101 f. ²) HT 7. rk. I s. 523 f. ³) Vind DAA 1941 – Abildgaard DAA 1929 – Juul DAA 1890 – Holck DAA 1925. ⁴) Jfr. for eksempel slægten Bugge (DAA 1890), eller den gren af Gyldenstiernerne, som ogsaa kaldtes Bugge (DAA 1926, II s. 7–16). ⁵) Frille DAA 1892 – Brok af Barløse DAA 1889 – Bielke DAA 1946 – Galen DAA 1893 – Akeleye DAA 1938. ⁶) A. Fabritius: Danmarks Riges Adel s. 132, nr. 150. ⁷) Markvard Jensen: Rep. II 5840, 5930, 7587, 88, 8881, 10737, 11550. DAA 1936. Det kgl. Rettertings Domme I s. 734 og 794. ⁸) Ibid. I s. 80 f., 657, 671, 753, 794 f. og 795. ⁹) RA, D.K., B. 38 b., 1520 4/3. ¹⁰) Rettertingsdomme I s. 666 f.; RA, Rigens Dombog Litra A s. 134 f., jfr. Forfølgningsbog nr. 2 fol 340r, Herredagsdombog nr. 4 fol 34v. ¹¹) Jfr. Rigens Dombog Litra A s. 114 f. ¹²) Rep. II 1069, 1800, 2942, 3373. ¹³) Rep. I 3618, 3711, 5669, 5849, jfr. Rep. II 1178, Stemann III s. 34, Huitfeld Fol. I s. 682. ¹⁴) S. 344, jfr. Rettertingsdomme I s. 630 og 772. ¹⁵) O. Nielsen: Sysselinddelingen s. 93. ¹⁶) Molbech-Petersen s. 295 f., Eline Gøyes Jordebog s. 216 f., jfr. 189. ¹⁷) Terpager s. 279. ¹⁸) Stemann III s. 92, Rep. II 2753, 63, 88, 3219, 3373, 3472, 73, 74, 3527, 3660, 6269, 6586. ¹⁹) DAS L 1x 1 og 2; G. 704. ²⁰) Skalehals: A. 650, jfr. 1080, DAS L 1x 8; ibid. 5 og 6, jfr. 7. – »Brostrupe«: A. 1100, DAS F xlv 3 – Vesterbølle: DAS C xxvi 4, 5 og 6 (»Hjortevie«), A. 886 (stakket Skraabjelke«). ²¹) A. 250, G. 906, DAS L 1x 4. ²²) A. 6, jfr. noten til A. 5. ²³) D.Mag. 4 Rk. V s. 238, jfr. Rettertingsdomme I s. 794 note 2. ²⁴) DAS L 1x 1, 2 og 3. ²⁵) DAS I vi 1–5. ²⁶) Kgl. Bibl., Ledreborg Fol. 419., jfr. Pers. HT 3. Rk. V s. 170.

RODSTEEN

DE ÆLDSTE LED AF SLÆGTEN RODSTEN

Første slægtled.

Jep Willesen 1387–1421, skrev sig 1387 til Kjeldkær (Tørrild Hd.), afhændede 1406 og 1408 gods, medbeseglede 1421 Viborg landstings vidne om Sønderjylland. Gift med Gissel, datter af Hartvig Sested (DAA 1940 s. 107). – Sønner:

Andet slægtled.

- 1) Niels (Claus) Jepsen 1436, væbner i Faarup (Tørrild Hd.).
- 2) Poul Jepsen 1465–89, væbner, solgte sit gods til Lave Brok og Bent Bille, af hvem han 1470 og 1474 forlenedes med fynske gaarde, maaske bosat i Odense 1473.
- 3) Jes Jepsen 1460–73, i Faarup, men havde tidligere boet paa Kjeldkær. Sandsynligvis ufrigt gift. – Børn:

Tredje slægtled.

- 1) Markvard (Markor) Jensen 1486–1520 (død før 1536). 1486 og 1494 foged paa Sejlstrup, før 1499 gift med Sofie, datter af Niels Mortensen (Vognsen af Stenshede, DAA 1936), 1520 var alt brændt for ham. – Børn se DAA 1911 s. 391.
- 2) Datter gift med Jens Nielsen i Faarup, hvis søn Niels Jensen i Faarup med flere 1542 forgæves sagsøgte Jens Markvardsen (Rodsteen) for arv efter Jes Jepsen.
- 3) Datter gift med eller moder til Jens Jørgensen, der før 1542 havde solgt en søsterdel i arven efter Jes Jepsen til Jens Markvardsen.

FORKORTELSER

A.	— St. Andreas K.	Dipl.	— Diplomatarium Sve-
Aarb.	— Aarbog (-bøger)	Svec.	canum
Ad.Mag.	— Magazin til den dan-	D.K.	— Danmarks Kirker
	ske Adels-Historie	D.M.	— Danske Magazin
			1745 ff.
B.	— Holmens (Bremer-	Dom.	— Domkirke.
	holms) K.	D.Saml.	— Danske Samlinger for
Bethl.	— Bethlehems K.		Historie, Topografi,
B. Rosen-	— Familien Rosen-		Personal- og Litera-
krantz	krantz' historie af		turhistorie 1865—79
	Barner	D.S.M.	— Danske Selskabs
Brors.	— Brorsons K.		Membraner (RA)
Bud.	— Budolphi K.		
b.v.	— borgerlig viet	E.	— Esajas K.
		E.G.Jb.	— Eline Gøyes Jorde-
C.	— Citadels K.		bog
CAJ	— Chr. Axel Jensen:	E.K.	— Enkekassens sager
	Danske adelige Grav-		(RA)
	sten — numrene er	E.K.G.	— Enkekassens sager,
	stenkatalogens numre		ældre række (RA)
Cod.	— Codex Esromensis		
Esrom.		F.	— Vor Frelses K.
CS.	— Christiansb. Slotk.	F.R.	— Fyenske registre
C.III.H.	— Krag og Stephanius:	Fr.	— Frederiks K.
	Kong Christian III's	Fr.I.R.	— Frederik I's danske
	Historie		registrarer
		Frh.	— Frihavns K.
DAA	— Danmarks Adels	F.T.	— Fyenske tegnelser
	Aarbog		
D.A.S.	— Danske adelige	G.	— Garnisons K.
	sigiller	G.A.A.	— Aarsberetninger fra
D.Atl.	— Pontoppidan: Danske		det kongelige gehej-
	Atlas		mearkiv I-VII, 1852
D.C.I.	— Diplomatarium Chri-		—83
	stierni I	G.d.D.	— Kolderup Rosenvinge:
D.G.S.	— Danske gejstlige		Gamle danske Dom-
	sigiller		me
Dipl.Dan.	— Diplomatarium Dani-		
	cum	H.	— Helligaands K.
Dipl.	— Diplomatarium Nor-	Hd.Db	— Herredags dombog
Norv.	vegicum		(RA)

FORKORTELSER

Hf.	— Huitfeldt: Danmarkis Rigis Krønike (Folio)	M.&P.D.	— Molbeck og Petersen Danske Diplomer
Hf.BK	— Huitfeldt: Bispers Krønike	Ms.	— Manuskript
H.G.A.	— Historisk genealogisk arkiv (RA)	N.	— Nikolaj K.
H.K.	— Rørdam: Historiske Kildeskrifter	Nath.	— Nathanaels K.
H. Rosenkrantz	— Familien Rosenkrantz historie af Heise	NKS	— Ny kongelig Samling (Kgl. Bibl.)
H.T.	— Historisk Tidsskrift	N.Mag.	— Norske Magazin
H. Tausen	— Hans Tausens K.	N.RA	— Norges Rigsarkiv
II.Tref.	— Hellig Trefoldigheds K.	N.Rr.	— Norske rigsretsregistrarer
Jac.	— St. Jacobs K.	N.Sml.	— Norske Samlinger
Johs.	— St. Johannes K.	P.	— St. Petri K.
J.R.	— Jydske registre	P.B.	— Acta Pontificum
J.S.	— Samlinger til Jydske Topografi og Historie	Perle-	— Perlestikkerbogen
J.T	— Jydske tegnelser	stikkeren	— Nakskov præsten Anders Pedersen Perlestickers optegnelser og regnskaber
K.	— Kirke	Ph.T.	— Personalhistorisk Tidsskrift
Kall.	— Kall'ske Haandskriftsamling (Kgl. Bibl.)	R.	— Reformert K.
K.Br.b.	— Kancelliets brevbøger, udg. af rigsarkivet, 1885 ff.	RA	— Rigsarkivet
K.D.	— Kjøbenhavns Diplomatarium I-VIII, 1872—87	Ramsing	— H. U. Ramsing: Kø-
Kh.S.	— Kirkehistoriske samlinger 1849 ff.	Kbh.	— benhavns ejendomme
Kl.	— Kloster K.	—	— me 1377—1728, 1943 ff
K.Reg.	— Danske kancelliregistrarer	Rep. I	— Repertorium diplomaticum regni Danici mediævalis (indtil 1450), 1894—1912
Kr.Sk.	— Kronens skøder paa afhændet og erhvervet jordegods i Danmark, 1892 ff.	Rep. II	— samme 2 Rk. (1451—1513), 1928—39
K.Rt.D.	— Secher: Kongens Rettertings Domme	Rgsk.	— Regnskab(er)
L.	— Luther K.	S.	— Sions K.
LA.	— Landsarkivet	Sakr.	— Sakraments K.
Luk.	— St. Lukas K.	SDH	— Suhms Danmarks Historie
Math.	— St. Matthæus K.	SHL.R.	— Schleswig-Holstein-Lauenburgische Regesten
Mess.	— Messias K.	Sim.	— Simeons K.
Mich.	— St. Michaelis K.	Sk.R.	— Skaanske registre
		Sk.T.	— Skaanske tegnelser
		Sm.R.	— Smaalandske registre
		Sm.T.	— Smaalandske tegnelser

FORKORTELSER

<p>SNS — Suhms nye samlinger S.R. — Sjællandske registre SRD — Scriptorum Rerum Danicarum SS — Suhms samlinger S.T. — Sjællandske tegnelser St.A. — St. Ansgars K. St.H. — St. Hans K. St.K. — St. Knuds K. St.M. — St. Mortens K. St.P. — St. Pauls K.</p>	<p>St.T. — St. Thomas K. Sv.prot.K. — Svensk protestantisk K. T. — Trinitatis K. VF — Vor Frue K. ÆAR — De ældste danske ar- kivregistraturer</p>	
-------------------------------------------------------------------------------------------------------------------------------------------------------------------------------------------------------------------------------------------------------------------------------------------------------------------------------------------------------------------------------------------------------------------------	-------------------------------------------------------------------------------------------------------------------------------------------------------------------------------------------------------------------------------------------------------------------------------	--

REGISTER TIL AFSNIT II

Personerne anføres som hovedregel paa deres slægtsnavn, d. v. s. det navn, slægten har ført, eller — for middelalderlige slægters vedkommende det navn, man har tillagt den, og hvorunder den er almindelig kendt; af fornavne medtages kun kaldnavnet, hvor dette fremgaar af teksten.

Efter navnet tilføjes i parentes personens leveaar, forbundne med — (eks.: Sested, Christopher (1628—99)), og hvis fødsels- eller dødsaar ikke fremgaar af teksten, da det første og sidste aar vedkommende er nævnt, forbundet med / (eks.: Sested, Benedict 1507/16); hvor aars- tal ikke kan anføres ud fra teksten, tilføjes om fornødent vedkommen- des besiddelse eller stilling. Kvinder anføres kun under deres eget slægtsnavn med tilføjelse af aarstal m. v. for ugifte, og for gifte kvin- ders vedkommende med angivelse af mandens navn. Kendes kun den paagældendes fornavn, udelades det eventuelt, eller anbringes under mandens navn (eks.: v. d. Herberge, Gert, H: Abel).

Sammensatte efternavne anbringes paa første led (eks.: Grevenkop- Castenskiold under G., Krag-Juel-Vind-Frijs under K.). Partikler som von, vam, de, des, de la, zum o. s. v. tages der ikke hensyn til (eks.: de la Mare anbringes under M.). For partiklerne le og la gæl- der det derimod, at det pågældende navn som regel maa søges under L., ligesom navne, hvor partiklen er smeltet sammen med navnet, er anbragt under partiklens første bogstav.

Personer, om hvem intet af betydning siges i teksten, optages ikke i registret, saaledes f. eks. førere for hærafdelinger, fyrster og andre, i hvis tjeneste de paagældende personer staar, forfattere, hvis værker citeres o. s. v.

De anvendte forkortelser vil formentlig være let gennemskuelige, enkelte skal dog anføres; —a eller p foran aars-tallet = før eller efter — f = født — d = død — gr. = greve — r. = ridder — rgr. = rigs- greve — rfr. = rigsfriherre.

Aarestrup, Else Fr., g. m. J. G. Hesse, 56.
 Abildgaard, slægten, 73.
 Ahlefeldt, Hedv. Magd., g. m. W. v. Stølle, 47.
 Akeleye, slægten, 74.
 Alvensleben, Anna Adelh. v., g. m. G. H. A. v. Bülow, 7.
 Andersen, Giord (1712), kom- mercerd., 18.
 Andersen, Hans Find (f. 1935), civiling., 45.

Andresen, Margr., g. m. P. J. Wive, 63.
 Arboe, Carol. Am., g. m. C. F. v. Holten, 70
 Arenfeld, Hans (1604), 17.
 Arenfeld, Mogens (1604—71), 17.
 Arenstorff, Altwig C. O. E. L. H. v. (1862—1912), ritmstr., 29, —, Marie Elis v., g. m. C. F. baron Juul-Rysensteen, 52

ARNKIEL — BOLTEN

- Arnkjel, Hulda K. A., g. m. H. V. Rasmussen, 69.
- Arnott, Thomas (f. 1919), kbmnd. 62.
- Astrup, Jytte, g. m. C. R. v. Bülow, 63.
- Bach, Ernst Erichsen (1883—1961), ing., 60.
- Bachmann, Christ. Margr., g. m. S. N. Claudius, 34.
- Backe, Maren Schiwe, g. m. O. G. Backe 55, —, Math. Olava, g. m. W. C. v. Bülow, 55, —, Oluf Glad (1820), underfgd., 55.
- Baggesen, Bagge (1773), 66, —, Jens (1773—1824), sgpr., 66.
- Barnekow, Chr. (1601), 17, —, Hans (1601—30), 17.
- Barnewitz, Fr. v. (1653), 18, —, Ghese v., g. m. G. v. Bülow, 5, —, Øllegaard v. g. m. C. v. Bülow, 18.
- Barstorff, Casper v., staldmstr., 18, —, Philip Joach. v. (d. 1693), 18.
- Bartlin, Anne Cathr. v., g. m. C. v. Bülow, 18.
- Bartholin, Caspar, dr. jur., 18.
- Bartz, Marie Elis., g. m. H. H. Lindholm, 65.
- Bassewitz, Alexander gr. v. (1874), 29, —, Elis. gr. v., g. m. E. v. Schlieffen, 29, —, Lilla H. E. B. C. gr. v., g. m. C. A. v. Bülow, 29, —, Madeleine I. E. I. M. gr. v., g. m. H. v. Bülow, 29.
- Bassewitz-Levetzow, Carl Aug. Ludw. greve v. (1821—73), 26.
- Beck, Anne, g. m. C. v. Bülow, 17, —, Jacob (1607), 17, —, Thomas v. (d. 1747), major, 34.
- Behr, Clara Eleon. v., g. m. F. J. v. Sörken, 14, —, Eleon. Louise Margr. v., g. m. F. E. v. Bülow, 7.
- Benedetti-Forstieri-Riccardi, Clementina, g. m. O. marchese Thaon, 61.
- Bengtzon, Fr. (1889), 59, —, Signe Krist., g. m. O. B. v. Bülow, 59.
- Bennecke, Maria, g. m. G. v. Kemnitz, 24.
- Bennigsen, Ernst Chr. (1793), ritmstr., 26, —, Ernst Chr. baron (1793—1854), ritmstr., 26.
- Bentzen, Christine, g. m. H. H. Koefoed, 65, 66.
- Berg, Joh. e. Hjelm, g. m. H. Dorph-Petersen, 40, —, Thora, g. m. J. Møllegaard, 63.
- Bergen, Ellen S. C. v., g. m. P. N. Skibsted, 69.
- Berger, Joh. Chil. Just v. (1757), hofmed., 66, —, Joh. Hartv. E. v. (1757—1809), kmdr. kapt., 66.
- Bergmark, Philip (1931), arkitekt, 59.
- Bertoni, Karl Frantz (f. 1877), dept.chef, 61.
- Beust, Hans gr. v. (1877), kmhr., 29.
- Bibow, Hardenack v. (16.), oberst, 48, —, Sophie Elis. v., g. m. H. R. v. Bülow, 48.
- Bielke, slægten, 74, —, Edel Elis., g. m. P. v. Klingenberg, 33.
- Bierg, Anna Math., g. m. V. U. v. Kleist, 68.
- Bille, Lisbet Clausdt., g. m. H. Barnekow, 17.
- Bille Brahe, Eleon. Sophie, bsse, g. m. F. baron Wedell-Weddellsborg, 57.
- Blixen, Sophie Hed. v. g. m. C. v. Barstorff, 18.
- Blixenskiold, Anne v., g. m. P. v. Mossencrone, 21, —, Cathr. v., g. m. C. Schøller, 20.
- Blume, Adler Hansen (1835), provst, 38, —, Olaf (1874—1946), ing., 41, —, Peter Emil (1835—1909), sgpr., 38.
- Blumenthal, Dor. Eleon. v., g. m. D. v. Plessen, 14.
- Bolten, Anna Margr. bsse., g. m. C. S. v. Bülow, 22, —, Heinrich baron (1778), 22.

BONSACK—BÜLOW

- Bonsack, Riccarde, g. m. T. v. Bülow, 8.
- Borberg, Ejnar Juul (1911), politimstr., 43, —, Lissi Juul, g. m. H. V. v. Bülow, 43.
- Borchmann, Marthe Magd., g. m. F. J. v. Bülow, 53.
- Borgen, Birg., g. m. G. Tank, 60, —, Marie S., g. m. P. V. v. Bülow, 53.
- Bornemann, Sophie v., g. m. O. G. C. H. v. Bülow, 28.
- Both, G. H. T. Auguste v., g. m. E. A. C. F. v. Bülow, 28, —, Margr. Christ. v., g. m. E. v. Bülow, 10, —, Vilh. v. (1877), kapt., 28.
- Bothmer, H. C. F. L. E. Otto v. (d. 1918), 28.
- Boyes, Herbert J. S. (1919), dir., 63, —, Virg. Marg., g. m. A. D. v. Bülow, 63.
- Braband, Frieda, g. m. H. W. A. v. Bülow, 62.
- Brahe, Anne, g. m. E. Quitzow, 7, —, Margr., g. m. C. Barnekow, 17.
- Braun, Gertr. Cathr., v. g. m. V. O. v. Bülow, 11.
- Breckwoldt, Joh. Alb. (1794), gdr., 68, —, Joh. Joach. (1794—1879), major, 68.
- Brockdorff, Joh. Marie Charl. J., g. m. H. H. Lüttichau, 23, —, Margr. Lucie v., g. m. C. H. v. Vieregg, 48, —, Sophie Charl., g. m. R. Kaas, 33.
- Brockenhuus v. Löwenhielm, Hans (1714), gen. major, 19, —, Hans Fr. J. (1771—1851), kmhr., 22, —, Ide Sophie, g. m. C. H. Brüggemann, 20, —, Vibeke Magd., g. m. C. W. v. Bülow, 19.
- Brok af Barløse II, slægten, 74.
- Brun (Kongstedlund), slægten, 74.
- Bruun, Andreas (1770), etrd., 35, —, Else Marie, g. m. P. Cold, 34, —, Fr. Chr. (1868), leg.rd., 70, —, Joh. Jac. (1770—1842), obl., 35, —, Musse, g. m. A. Lindholm, 70, —, Peder Wodskou (1810—83), sgpr., 37, —, Theod. Joh.e, g. m. F. v. Bülow, 37.
- Brüggemann, Caspar Herm. (1744), 20, —, Chr. Fr.e, g. m. F. v. Bülow, 20, —, Godske Hans (1723), oberst, 33, —, Margr. Wilh. v., g. m. F. L. v. Bülow, 33.
- Brøndsted, Fr. Sev. (1840), sgpr., 37, —, Pauline, g. m. O. v. Bülow, 37.
- Buch, Margaret v., g. m. L. v. Gemmingen-Guttenberg, 30.
- Buchwald, Abel Cathr. v., g. m. A. H. v. Bülow, 7, —, Claus v. (16..), 15, —, Dor. v., g. m. H. H. v. Bülow, 15.
- Budde, Chr. Nissen (1798—1859), overtoldbetj., 53, —, Chrf. (1798), major, 53.
- Bunkeflod, Chr. A. de Fine (1907), maskinmstr., 43, —, Gerda A. de Fine, g. m. O. v. Bülow, 43.
- Bülow, Adam v. (1533—98), hofmarsk., 6, —, Adam v. (d. 1619), staldmstr., 6, —, Adam Carl Godfr. v. (f. 1949), 64, —, Adam Diedr. v. (1769—1822), etrd., 52, —, Adam Dietr. v. (1840—1923), konsul, 57, —, Adam Dietr. (1861—1941), gdr., 58, —, Adam Dietr. v. (f. 1920), general-konsul, 63, —, Adam Gram-bow v. (1807—83), forp., 54, —, Adam Henning v. (d. 1692), hofmarsk., 7, —, Adam Ludv. v. (1830—1910), toldbetj., 38, 55, —, Adam Otto v. (f. 1944), 45, —, Adam O. G. v. (f. 1897), savværks-ejer, 43, —, Adelh. Christ. v. (1729—93), 49, —, Agnes v. (1874—1914), miss., 41, —, Agnes Benedikte v. (1901—58), arkitekt, 43, —, Agnes N. v., g. m. C. A. Ring, 40, —, Aksel Vilh. Paludan v. (f. 1905), bankfuldm., 43, —, Alb. Ferd. v. (1819—67),

overaud., 55, —, Albr. Fr. v. (f. 1850), 57, —, Alexandra v. (f. 1894), 31, —, Alexander Fr. W. A. F. v. (1829—1901), kmhr., 26, —, Alma v. (f. 1864), 59, —, Anders Ulr. Rob. v. (—1950—), 64, —, Anders Ulr. Rob. v. (f. 1952), 64, —, Andrea G. v., g. m. L. de Morgan-Snell, 61, —, Andrea Louise v., g. m. J. baron Wedell-Wedellsborg, 57, —, Andrea Margr., g. m. C. Davidsen, 41, —, Ane Chr.e v. (1817—98), 55, —, Angel Walth. (f. 187.), 60, —, Anna v., g. m. K. V. Tonsgaard, 41, —, Anna Agn. H. J., g. m. F. A. W. L. v. Zepelin, 27, —, Anna Alida S. M. A. V. v., g. m. R. Stahff, 31, —, Anna Bened. v., g. m. S. F. Gede, 40, —, Anna Cathr. (d. 1714?), 19, —, Anna Cathr. v. (—1738—) 20, —, Anna Cathr. v. (1853—1919), 57, —, Anna Cathr. v., g. m. F. C. v. Klingenberg, 33, —, Anna Cec. v. (1834—1910), 57, —, Anna Cec. v. (1867—1923), 39, —, Anna Charl. v. (17.), hofdame, 16, —, Anna Charl. J. I. v. (1822—49), 47, —, Anna Elis. v., g. m. J. v. Schack, 11, —, Anna Elis. Fr. v. (f. 1749), 51, —, Anna Frid. v. (1728—1808), 49, —, Anna Fr. v. (1760), 51, —, Anna Fr. v. (d. 1780), 49, —, Anna Fr. L. v. (f. 1745), 51, —, Anna Joach. v. (f. 1750), 16, —, Anna Kath. E. B. E. v., g. m. W. Müller, 31, —, Anna Maria v., g. m. H. v. Bülow, 14, —, Anna Sophie G. E. F. v. (1894—1950), dr. med., 31, —, Anna Wibecke Margr. v. (f. 1777), 23, —, Anne Ilsabe, g. m. J. v. Löwe v. u. z. Steinfurt, 18, —, Anne Maj v. (f. 1958), 64, —, Annette v. (1872—1952),

59, —, Annette S. E. v., g. m. L. W. v. Bülow, 36, 53, —, Annette Wilh. v., g. m. F. Wetlesen, 55, —, Anthon Nic. arbejdshusinsp., 4, —, Anton Wolf v. (1649—1707), 7, —, Arthur Wil. v. (f. 1907), 62, —, Astr. v., g. m. F. C. Jacobsen, 60, —, Aug. v. (1665—1721), jægermstr., 15, —, Aug. v. (o. 1803), 25, —, Aug. Fr. v. (1801—92), 54, —, Aug. Fr. v. (1854—85), forv., 57, —, Augusta Fr. v., g. m. A. T. L. Liljefalk, 58, —, Aug. Sophie, g. m. C. v. Freiburg, 50, —, Axel Emil v. (1862—1952), sgpr., 40, —, Axel Sev. v. (1815—91), provst, 55, —, Bart. v. (1523—1621), 6, —, Bart. v. (1613/22), 6, —, Bart. v. (1620—94), gen.major, 14, —, Bart. Cuno v. (1702—71), gen.lt., 15, —, Bart. Diedr. v. (1660—1729), oberst, 14, —, Bart. Hartv. v. (1646—97), 10, —, Bart. Wilh. v. (1732/53), 15, —, Bart. Wilh. v. (f. 1748), 16, —, Beate v., g. m. J. Kruse, 17, —, Bente Ingeb. Sophie (f. 1940), 45, —, Berend v. (d. 1557), 5, —, Berend v. (d. 1619), 9, —, Berend Fr. v. (1628—72), 9, —, Bernh. Fr. Carl v. (1820—64), kmhr., 25, —, Bernh. Joach. v. (1812), 21, —, Bertha v. (1836—1907), 27, —, Birgit Agn. v. (f. 1955), 64, —, Birg. Anna Leveke v. g. m. R. L. v. Warnstedt, 11, —, Birg. Margr. v. (f. 1947), 46, —, Bodo J. F. W. v. (1844—96), 27, —, Bodil, g. m. A. Jepsen, 43, —, Bodo C. V. A. L. v. (1862—1946), 28, —, Bolette v. (f. 1945), 64, —, Borghild v., g. m. H. O. Giese, 62, —, Camilla v., g. m. V. Johannesen, 39, —, Camilla Paludan v. (f. 1913), konstr., 44, —, Carl v. (f.

1812), 47, —, Carl A. E. W. v. (1868—1917), major, 28, —, Carl Ad. v. (1731—94), major, 49, —, Carl Ad. v. (1798—1830), prem.lt., 54, —, Carl Ad. v. (1813—86), 53, —, Carl Ad. v. (1858—1927), ORSagf., 58, —, Carl Ad. v. (f. 1873), 60, —, Carl Ad. v. (1881—1955), gross., 60, —, Carl Ad. v. (1885—1942), konsul, 61, —, Carl Ad. v. (f. 1891), gross., 61, —, Carl Ad. Fr. v. (f. 1948), 64, —, Carl Alfr. J. F. O. M. B. A. v. (1872—80), 30, —, Carl Aug. v. (1668—1701), præst, 32, —, Carl Aug. A. L. M. F. H. v. (1876—1946), 29, —, Carl Chr. Fr. v. (1740—1804), oberhptm., 50, —, Carl Chr. Ulr. v. (1790—91), 36, —, Carl Chr. G. Bille v. (1787—1860), præst, 53, —, Carl Emil v. (1830—96), 56, —, Carl Fr. Volr. v. (1798—1875), oberst, 24, —, Carl Gust. v. (1702—79), major, 49, —, Carl Gust. Laur. Vilh. v. (1824—96), 56, —, Carl Hans Fr. v. (f. 1742), 51, —, Carl J. E. Th. v. (f. 1883), bogholder, 30, —, Carl Joh., 3, —, Carl Leop. A. A. L. E. B. v. (f. 1881), kbmnd., 30, —, Carl Ludv. Chr. v. (1813—35), 25, —, Carl Th. Leonh. klasselotteriinsp., 3, —, Carl Ulr. (1710—73), gen.major, 33, —, Carl Werny E. B. A. G. S. v. (1882—1915), kapt., 30, —, Carl Wilh. v. (1812—55), vejmrstr., 26, —, Carl Wilh. Emil, forpagter, 4, —, Carlos Ad. v. (f. 1944), 64, —, Carol. Chr. Hans. Ulr. v. (1793—1860), 36, —, Caspar Fr. v. (1721—81), oblt., 20, —, Caspar Fr. L. G. v. (1856—1908), major, 27, —, Caspar Henr. v. (f. 1776), 23, —, Caspar Herm. v. (1776—1847), oblt., 23, —, Cathr. v.,

g. m. H. F. J. Brockenhuus v. Löwenhielm, 22, —, Cathr. Dor. Ulr. v. (1763—99), 52, —, Charl. Am. v., g. m. B. C. v. Scheel, 20, —, Charl. Am. v., g. m. F. Wedel Jarlsberg, 34, —, Charl. Fr. Christ. v. (—1764—), 52, —, Charl. L. A. E. v. (f. 1815), 47, —, Charl. Marie v. (f. 1914), assist., 43, —, Charl. Sophie v., g. m. A. F. v. Dricberg, 49, —, Christa N. S. F. L. N. M. v., g. m. D. v. Wulffen, 31, —, Christen Math. Ludv., postmstr., 4, —, Chr. v. (1607—43), ritmstr., 17, —, Chr. v. (1617—79), 7, —, Chr. v. (d. 1639), 18, —, Chr. v. (1643—92), kmhr., 18, —, Chr. v. (1681—83), 19, —, Chr. v. (f. 1685), kapt., 18, —, Chr. v. (1720—23), 20, —, Chr. Emil Otto v. (1800—01), 53, —, Chr. Ernst Wilh. v. (1796—1872), forp., 36, —, Chr. Fr. (1741—90), major, 20, —, Chr. Fr. v. (1743—97), 34, —, Chr. G. v. (1836—1903), apoteker, 38, —, Chr. Georg G. (1865—1902), assist., 41, —, Chr. Gust. Sig. v. (f. 1922), 63, —, Chr. Ludw. v. (1659—85), 14, —, Chr. Ludw. v. (1736—1816), 12, —, Chr. Peter v. (1774—1846), oberst, kmhr., 23, —, Chr. Robert v. (f. 1917), dir., 63, —, Chr. Wilh. v. (1803—92), toldkontr., 54, —, Chr. Wind (1712—52), major, 19, —, Chr. Wind v. (—1753—), 21, —, Chr. Wind v. (1772—1838), gen.-major, 22, —, Chr. Wind v. (f. 1781), major, 23, —, Chr. e Ang. v. (f. 1859), 41, —, Chr. e Elis. v., g. m. S. B. Ring, 40, —, Christiane Fr. v. (1835—1901), 56, —, Christina Sophie v. (f. 1692), 19, —, Christina Øllegaard v., g. m. V. L. v. Moltzahn, 20, —, Christ.

Cathr. v., g. m. P. E. Blume, 38, —, Christ. Charl. v., g. m. M. Riis, 12, —, Christ. Margr. v., g. m. J. Bruun, 35, —, Chrf. v. (d. 1576), 9, —, Chrf. v. (1640), 6, —, Chrf. v. (d. 1646), 9, —, Chrf. D. v. (—1741—), 50, —, Chrf. Dntl. v. (1747—89), kapt., 51, —, Chrf. Schøller v. (1770—1830), stiftamtmd., 22, —, Clara Elcoñ. v., g. m. C. S. v. Plessen, 14, —, Claus v. (f. 1943), 64, —, Claus Ulr. v. (f. 1940), 45, —, Cord Hinr. v. (1655—1707), 10, —, Dagmar v., g. m. E. Flammer, 42, —, Dagny v. (f. 1867), 59, —, Dankward v. (o. 1400), 8, —, Detl. v. (16..), 6, 14, —, Detl. v. (1679/99), major, 15, —, Diedr. v. (1628), 11, —, Diedr. v. (d. p. 1628), 10, —, Diedr. v. (d. a. 1676), 10, —, Dora v. (1872—1908), 41, —, Dor. v., g. m. H. H. v. Bülow, 7, —, Dor. v., g. m. H. H. v. Bülow, 14, —, Dorthe Merete v. (f. 1952), 64, —, Eckhart C. F. C. A. J. H. A. L. A. v. (f. 1929), 32, —, Edel Cathr. Sophie v. (1746—78), 21, —, Eiler Fr. Vilh., godsforv., 3, —, Eleon. Marie v. (1828—1915), 56, —, Elisa H. M. v., g. m. P. W. Bruun, 37, —, Elis. v. (f. 1746), 51, —, Elis. v., g. m. P. H. Jørgensen, 43, —, Elis. Ann v. v. (f. 1943), 64, —, Elis. Aug. S. E. v. (1831—1914), 26, —, Elis. J. A. v. (1897—1955), 32, —, Elis. Kirst. M. M. v., g. m. J. G. J. Hesse, 56, —, Elis. M. M. v., g. m. H. Conduit, 30, —, Elis. Marie v., g. m. B. Pontoppidan, 42, —, Elis. Margr. v., g. m. C. N. Budde, 53, —, Elise v., g. m. C. Hauch, 40, —, Ellen v. (f. 1947), 45, —, Ellen Margr. v., g. m. P. Jørgensen, 44, —, Ellen

Margr. v., g. m. C. J. Lemvig-Müller, 62, —, Else v., g. m. H. Barnekow, 17, —, Else v., g. m. P. J. v. Barsdorff, 18, —, Else Nic. v., g. m. K. v. Schaafhausen, 61, —, Elvira C. A. v., g. m. J. P. E. Thouillard, 59, —, Emerentzia Sophie v. (o. 1750), 35, —, Emil v. (1878—1947), fabrikant, 42, —, Emilie Lud. C. v., g. m. C. J. Ravens, 57, —, Emilie Vilh. g. Holstein, 51, —, Engelke v. (15..), 9, —, Engelke v. (15..), ritmstr., 9, —, Engelke v. (1523/43), 9, —, Engelke v. (16..), 10, —, Engelke v. (f. 1641), 11, —, Engelke v. (1691—1740), kmhr., 48, —, Engelke Chrf. Otto v. (1743—59), 51, —, Engelke Diedr. v. (1881—87), 61, —, Engelke Gottfr. v. (1676—1712), staldmstr., 11, —, Engelke Heinr. v. (1761—1845), kmhr., hofmarsk., 52, —, Engelke Henr. L. v. (f. 1842), 57, —, Engelke Theod. v. (1803—83), forp., 54, —, Ernst v. (1921), major, 28, —, Ernst Alex. C. F. v. (1875—1943), dr. jur., 28, —, Ernst Aug. Wilh. v. (1817—99), oberst, 24, —, Ernst Gottsch. v. (1674—1721), gen.major, 14, —, Ernst J. B. v. (f. 1887), kbmnd., 30, —, Eva Louise v., g. m. P. Sehested, 35, —, Flemming v. (f. 1909), 44, —, Floyd Alb. v. (f. 1909), 62, —, Franz, 3, —, Franz v. (d. 1587), 6, —, Frantz Adam H. v. (1826—93), sgpr., 38, —, Franz Chrf. v. (d. 1756), 33, —, Frantz Chrf. Eickstedt, prem.lt., 4, —, Franz Hinr. v. (1681—1717), major, 10, —, Franz V. C. W. J. v. (1861—1915), 29, —, Franziska Marie, 3, —, Fr. v. (1676—1720), major, 32, —, Fr. v.

BÜLOW

(1740—1815), kmdr., 20, —, Fr. v. (1782—1847), 23, —, Fr. v. (1912), 32, —, Fr. Aug. v. (d. 1778), major, 16, —, Fr. Barnewitz v. (1689—1728), etrd., 19, —, Fr. Carl v. (1717—18), 19, —, Fr. Carl v. (f. 1902), 32, —, Fr. Chr., toldforv., 3, —, Fr. Chr. v. (—1775—), 52, —, Fr. Chr. Gottl. (f. 1753), 35, —, Fr. Chr. Wald. v. (1828—64), redaktør, 38, —, Fr. Chr., rådmand, 3, —, Fr. Chr. v. (1700—33), kapt., 11, —, Fr. Ernst v. (1736—1802), 7, —, Fr. Fritz Ludv. v. (1854—1931), gross., 57, —, Fr. J. L. v. (1860—95), overførster, 28, —, Fr. Juel v. (1791—1854), skibskapt., 53, —, Fr. Leberecht (1814—85), oblt., 24, —, Fr. Lorenz v. (1708—48), major, 33, —, Fr. Ludw. v. (1743—89), just.rd., 21, —, Fr. Ludv. v. (1813—56), forpagt., 54, —, Fr. Ludv. (f. 1914), dir., 62, —, Fr. Otto Chr. v. (1852—94), assist., 4, 39, —, Fr. R. C. v. (1744—1819), gen.major, 34, —, Fr. Rudb. Chr. v. (1821—1905), sgpr., 4, 37, —, Fr. Rudb. Henr. (1791—1858), general, 35, —, Fr. Rudb. Henr. v. (1854—1918), landvæsenskomm., 4, 39, —, Fr. R. H. v. (1880—1947), landbrugskand., 42, —, Fr. Rudb. Henr. v. (f. 1951), 46, —, Fr. Ur. Aug. v. (1781—1823), kapt., 36, —, Fr. Wilh. v. (1840—1914), sgpr., 4, 38, —, Fr. Vilh. v. (1876—1932), overlærer, 41, —, Fredr. Amalie Nik. H. U. v., g. m. J. v. Bülow, 26, —, Fredr. Sophie C. v., g. m. C. A. W. v. Drieberg, 51, —, Frid. Amöne v. (f. 1763), 16, —, Friedr.-Franz J. v. (1895—1918) 31 —, Fritz Alb. v. (f. 1935), 64, —, Fritz Andr.

Borchmann v. (1818—86), 56, —, Fritz Carl v. (1859—84), 59, —, Fritz Ur. v. (1832—1900), materialist, 37, —, Fritz Wilh. (1899—1955), kontorchef., 62, —, Gabriele v. (f. 1939), 32, —, Georg v. (1490), 9, —, Georg v. (—1718—), 19, —, Georg Han. v. (f. 1861), kbmd., 41, —, Georg Jac. v. (1685—1709), 19, —, Georg Iuel v. (—1839—), 56, —, Georg Ludw. v. (1776—1831), oblt., 12, —, Georg Wilh. v. (d. 1748), premitt., 11, —, Georgine (Nina) C. A. W. A. R. v., g. m. F. J. L. v. Bülow, 28, —, Gerda E. A. v., g. m. J. Nørgaard, 40, —, Gerda Marie v., g. m. K. F. Bertoni, 61, —, Gjert. Eleon. v., g. m. L. F. v. Rosen, 12, —, Gottfr. v. (1229/36), 3, 4, —, Gottfr. v. (1378/86), 5, —, Gottfr. v. (1445), 5, —, Gottfr. A. C. F. v. (1863—1948), oberst, 28, —, Gotth. Hinr. Aug. v. (1704—69), 7, —, Gottl. Wilh. v. (1779—1847), kmhr., 47, —, Grete Marie v., g. m. E. Olsen, 45, —, Gust. Sig. v. (f. 1950), 64, —, Gödecke v. (1363), 8, —, Gödel v., g. m. H. v. Bülow, 10, —, H. A. Vilh. (1866—1934), propr., 40, —, H.F.Fritz Rud. v. (1804—87), 54, —, Hanne Vibeke v. (f. 1929), fysioterapeut, 63, —, Hans v. (14..), 8, —, Hans v. (1416/68), 5, —, Hans v. (d. a. 1506), 9, —, Hans v. (1533—1618), 6, —, Hans v. (d. tidl. 1548), 9, —, Hans v. (d. 1586) 6, —, Hans Adam Fr. v. (f. 1934), 45, —, Hans Detl. v. (1734), 50, —, Hans Ernst v. (d. 1687), major, 13, —, Hans Fr. Albert v. (1855—1940), gross., 59, —, Hans Fr. Th. v. (1799—1801), 54, —, Hans Gust. v. (f. 1953),

45, —, Hans Heinr. v. (1714—31), 34, —, Hans Heinr. v. (1733—89), ghrd., 50, —, Hans Hinr. v., 7, —, Hans Hinr. (1593—1653), 6, —, Hans Hinr. v. (16..), 14, —, Hans Hinr. v. (d. 1730), 15, —, Hans Joach. v. (1658—86), 14, —, Hans Löwenhielm v. (1737—1803), kmhr., 20, —, Hans Löwenhielm (1784—1814), 23, —, Hans Löwenhielm v. (f. 1808), 25, —, Hans Nic. Lange v. (1837—94), 56, —, Hans Ph. v. (1805—89), 54, —, Hans Raimar v. (f. 1926), sekr., 63, —, Hans Siegfr. v. (d. 1737), kapt., 13, —, Hans Wilh. v. (—1820—), 54, —, Hans Wilh. Joach. v. (1802—03), 25, —, Harald Wilh. v. (1832—90), sgpr., 4, 38, —, Harde-nach Heinr. v. (d. 1751), gen.major, 48, —, Hartv. v. (1448/53), 5, —, Hartw. v. (1509/58), 5, —, Hartw. v. (1634—88), 14, —, Hartv. v. (d. 1652), 6, —, Hartw. v. (d. p. 1650), 10, —, Hartw. Diedr. v. (1673), 14, —, Hartw. Diedr. v. (1700—68), major, 15, —, Hartw. Ernst v. (d. 1692), ritmstr., 13, —, Hartw. Fr. v. (1756/71), premlt., 13, —, Hartwig Fr. Rud. v. (f. 1899), sagf., 62, —, Hartw. Henr. v. (1709—70), kapt., 16, —, Hartwig Wilh. Ant. v. (1899), gen.-major, 62, —, Hedv. v. g. m. L. v. Hodenburg, 47, —, Hedv. Carol. Chr. (1784—1850), 36, —, Hedv. Christ. v. (1813—87), 37, —, Hedv. Wilh. v. (1844—65), 57, —, Heidelberg Conr. v. (f. 1760), 16, —, Heinr. (12..), 4, —, Heinr. v. (1440/52), 8, —, Helena Frid. v. (1749—1811), 16, —, Helene Christ., g. m. N. Lund, 36, —, Helga v. (1867—71), 41, —, Helga,

g. m. O. Blume, 41, —, Helga v., g. m. K. M. Thomsen, 41, —, Helga P. H. A. L. v. (f. 1911), sekr., 31, —, Helle v., g. m. S. Grubbe, 17, —, Helmuth Th. v. (1773—91), sekt., 12, —, Helmuth V. A. H. v. (f. 1899), 30, —, Henneke v. (1331/86), 5, —, Henneke v. (o. 1400), 8, —, Henning v. (1438), 8, —, Henning Fr. v. (1701—54), kapt., 33, —, Henning G. Th. E. A. v. (1868—1942), kmhr., 29, —, Henning Viggo v. (f. 1901), overing., 43, —, Henr. v. (f. 1960), 46, —, Henr. Benedicte v. (1774—1845), 52, —, Henriette v., g. m. F. C. v. Bülow, 32, —, Henr. Marie Chr. L. (1797—1813), 36, —, Herm. Fr. Grambow v. (1863—1941), dommer, 58, —, Hinr. v. (d. 1460), 5, —, Hinr. Chr. v. (1698—1756), kornet, 11, —, Holger v. (1884—1924), plantagebest., 42, —, Ida Carol. M. v. (1836—62), 38, —, Ida Sophie v., g. m. A. L. v. Bülow, 38, 55, —, Ide Friedr. Joach. v., g. m. J. G. v. Holstein, 19, —, Ilsabe A. v. (1898—1956), 32, —, Ilsabe C. J. G. E. v., g. m. A. v. Arenstorff, 29, —, Ilsabe Margr. v., g. m. H. Gilbert, 27, —, Ilsabe Marie S. v. (1866—95), 27, —, Ilsabe W. K. E. v., g. m. K. Gott-heiner, 31, —, Ina, g. m. C. A. L. greve Bassewitz-Levetzow, 26, —, Ingeb. v. (1866—97), 41, —, Ingeb. v. (f. 1907), forstanderinde, 44, —, Ingeb. Marie v. (f. 1855), 39, —, Inger Merete v. (f. 1927), tegner, 46, —, Isabella v. (1811—13), 26, —, Isabella An. v., g. m. C. H. v. Heinen, 25, —, Isabella Charl. v., g. m. E. C. baron v. Bennigsen, 26, —, J. F. P.

Viggo v. (1872—1956), kapt., 40, —, J. Fr. C. O. U. v. (1870—1929), kontreadm., 29 —, Jacob v. (1636—86), oberst, 17, —, Jan v. (f. 1932), kapt.lt., 64, —, Jan Vilh. v. (f. 1953), 46, —, Jasper v. (1424), 5, —, Jasper Fr. v. (1784—1801), sekt., 22, —, Jasper Fr. v. (1794—1871), overhofmstr., 24, —, Jasper Fr. v. (d. 1838), 21, —, Jasper Fr. Ludw. H. v. (1836—78), 26, —, Jaspas Fr. R. C. H. v. (1864—85), 29, —, Jasper K. E. B. S. Ae. v. (1878—1949), 30, —, Jasper Ludw. A. v. (f. 1866), 28, —, Jean Virg. v. (f. 1944), 64, —, Jeanette v. (1854—1941), 58, —, Jeanette Em. Charl. v. (1817—44), 47, —, Jens Peter v. (1831—56), 56, —, Joach. (d. 1405), 8, —, Joach. v. (1518/40), 8, —, Joach. v. (1549—1616), 9, —, Joach. v. (d. 1615), 3, 6, 16, —, Joach. Chr. v. (1637—89), amtmnd., 18, —, Joach. Diedr. v. (d. a. 1780), 12, —, Joach. Fr. V. v. (1904—45), skovrider, 30, —, Joh., 3, —, Joh., r. (1255/70), 4, —, Joh. (II), r. (13...), 4, —, Joh. v., r. (1311/31), 4, —, Joh. v. (1324/39), 8, —, Joh. v., r. (d. a. 1343), 4, —, Joh. v., r. (1394/1405), 5, —, Joh. v. (1487/1506), 5, —, Joh. v. (d. a. 1506), 8, —, Joh. (1751—1828), ghkfrd., 21, —, Joh. v. (f. 1811), 26, —, Joh. v. (1822—93), insp., 26, —, Joh. Fr. v. (1605—66), 9, —, Joh. Fr. v. (1689/1703), kapt., 10, —, Joh. Fr. v. (o. 1700), kapt., 10, —, Joh. Fr. (d. 1741), ltnt., 10, —, Joh. Fr. Ad. v. (1858—1921), gdr., 4, 40, —, Joh. Georg v. (1720—81), kapt., 11, —, Joh. Georg (d. 1745), 21, —, Joh. Hartv. V. C. v. (1754—1823), post-

mstr., 51, —, Joh. Heindr. v. (f. 1798), kapt., 25, —, Joh. Heindr. v. (f. 1799), 53, —, Johanna Brig. M. v., g. m. W. K. Lunde, 58, —, Joh.e Louise v. (—1748—), 21, —, Johs. v. (1868—1948), snedker, 41, —, John Clay (1833—1901), insp., 55, —, John Clay Otto v. (1879—1904), 60, —, Juan Fr. Mackenzie v. (1805—16), 26, —, Jul. v. (1575—1639), 6, —, Jul. Chr. v. (f. 1814), 53, —, Jul. Fr. Aug. v. (1786—93), 24, —, Jul. Marie v. (—1776—), 22, —, Jul. Marie v., g. m. O. H. Juul-Rysensteen, 52, —, Julie Carol. Margr. v., g. m. M. L. P. v. Prollius, 26, —, Jutta v. g. m. W. Schöpf, 32, —, Jürgen v. (f. 1911), gen.direktor, 32, —, Jørgen Chr. v. (f. 1887), sagf., 43, —, Jørgen Frantz v. (f. 1927), læge, 45, —, Karen Ama. Hagerup, g. m. E. E. Bach, 60, —, Karen Sophie v. (1815—20), 37, —, Karen Sophie E. v. (f. 1899), kunstvæverske, 43, —, Kath.Maria W. F. (—1821—), 37, —, Kirsten v., g. m. G. N. B. Pedersen, 43, —, Laur. Wilh. v. (1873—1958), forst-assist., 59, —, Leberecht G. E. v. (f. 1867), 27, —, Levin v. (15...), 6, —, Levin v. (d. 1657), ritmstr., 3, 7, —, Lisa v. (f. 1946), 64, —, Lorenz Peter v. (1794—1873), toldforv., 36, —, Louis v. (—1866—), 59, —, Louise v. (1742—98), 34, —, Louise, g. m. F. C. v. Bülow, 33, —, Louise, g. Snow, 47, —, —, Louise (Vitte), v., g. m. L. P. Wulff, 61, —, Louise Charl. v., g. m. E. C. D. v. d. Lühe, 50, —, Louise Franz. Sophie v., g. m. V. J. H. v. Bülow, 21, —, Louise Fr. Barnewitz v., g. m. V. F. v. Viereg, 19, —, Louise

BÜLOW

Margr. v., g. m. F. v. Zepelin, 24, —, Ludvig H. G. v. (f. 1869), skuesp. 41, — Ludw. Wilh. v. (1699—1785), staldmstr., 48, —, Ludw. Wilh. v. (1742—1806), oberst, 50, —, Ludv. Wilh. v. (1789—1834), skibskapt., 36, 53, —, Ludw. Wilh. (d. 1806), oberst, 3, —, Ludv. Wilh. v. (1853—1934), gross., 58, —, Ludovica A. J. v., g. m. A. C. gr. Schaffalitzky de Muckadell, 53, —, Ludovika H. v. (f. 1752), 51, —, Madeleine v. (f. 1942), 32, —, Magda v., g. m. H. F. R. v. Bülow, 62, —, Magna M. A. S. v., g. m. A. J. C. Caspers, 47, —, Maja E. I. C. C. H. v., g. m. G. v. Prollius, 30, —, Majken v. (1888—98), 62, —, Maren Pawl. Vict. v., g. m. G. M. Hansen, 56, —, Margr. Beatha v. (f. 1761), 16, —, Margr. Elis. (f. 1746), 16, —, Margr. Gertr. Ad. v., g. m. Engelbrechtsen, 31, —, Margr. Henr. S. v. (1762—63), 52, —, Margr. Kaas v., g. m. P. M. Wodskou, 35, —, Margr. Louise Alb. v., g. m. E. v. Treuenfels, 24, —, Margr. Marie Aug. S. v. (1808—45), 25, —, Margr. Vict. v. (1826—1902), 56, —, Maria Christ. v. (f. 1956), 64, —, Maria Elis. v., g. m. v. Schevenbach, 50, —, Marianne Luise v. (1804—83), 24, —, Marie (f. 1880), 60, —, Marie Anna Linka v., g. m. O. v. Treuenfels, 31, —, Marie Aug. Ag., g. m. L. A. H. C. v. Zülów, 27, —, Marie Cathr. v. (1753—84), 16, —, Marie Cec. v. (f. 1889), 4, 43, —, Marie Charl. F. M. A. E. S. v. (1819—1906), 25, —, Marie Ingerslev v., g. m. V. Petersen, 39, —, Marie Louise v. (—1795—), 36, —, Marie Louise C. F. E. v., g. m. E.

F. J. H. W. v. Gundlach, 28, —, Marie Magd. v. (1857—61), 59, —, Marie Ther. v. (f. 1949), 64, —, Marion Ann v., g. m. T. Arnott, 62, —, Marna v., g. m. G. Tank, 60, —, Marnette v. (1851—1933), 58, —, Martha I. N. v. (f. 1877), 40, —, Math. Carol. C. v. (1859—1919), 58, —, Matth. v., r. (1478/88), 5, —, Matth. v. (1511), 8, —, Matth. v. (16.), 10, —, Matth. v. (d. 1636), 6, —, Mette Kirst. v. (f. 1955), 46, —, Michael v. (f. 1960), 64, —, Mimi, g. m. R. Tank, 60, —, Nasta Math. v., g. m. V. T. Schaumann, 62, —, Natalia E. B. v. (1825—90), 38, —, Natalie L. C. v., g. m. P. W. Bruun, 37, —, Natalie M. H. v. (1856—71), 39, —, Nelly Amalie, 3, —, Nicolaus v., r. (d. 1323), 4, 7, —, Nicolaus (d. a. 1366), 4, —, Niels v. (f. 1943), 45, —, Niels Fr. v. (1878—84), 60, —, Nielsine Brig. C. v. (1857—71), 58, —, Nielsine H. Aug. v., g. m. M. N. Nellemann, 57, —, Nobel Bernh. v. (f. 1911), 62, —, Norman v. (f. 1921), civiling., 63, —, Olaf Backe v. (1853—1924), konsul, 58, —, Olaf Bernh. v. (f. 1935), afd.leder, 63, —, Olaf Raimar v. (f. 1903), civiling., 62, —, Ottilie S. E. v. (1816—77), 55, —, Otto v. (1901—44), billedhg., 43, —, Otto C. S. A. v. (1812—95), gen.major, 37, —, Otto G. C. H. v. (1873), overhofmstr., 28, —, Otto Joh. v. (f. 1924), civiling., 46, —, Otto Paludan v. (f. 1910), farmer, 44, —, Paul Andr. v. (d. 1697), 10, —, Paul Victor v. (1798—1873), kbmd., 53, —, Per Martin (f. 1959), 46, —, Peter v. (f. 1959), 45, —, Peter Johs. v. (f. 1897), violinist, 44, —,

BÜLOW

Peter Otto v. (1892—1940), assist., 4, 43, —, Peter Vilh. v. (f. 1927), 45, —, Ragna v. (1868—70), 59, —, Reimar v. (15. .), 9, —, Reimar Hans v. (1656—1712), brigadér, 48, —, Reimar Hans v. (1660—1712), 10, —, Reimar Hans v. (d. 1712), gen.major, 4, —, Reimar Hans v. (f. 1889), 61, —, Renee (f. 1952), 32, —, Ritta Marie v., g. m. K. M. Wive, 63, —, Robert v. (1885—1957), gross., 60, —, Roland v. (f. 1962), 46, —, Rud. Ferd. v. (1833—91), lærer, 38, —, Ruth Marg. Nina v., g. m. A. Hardenberg, 31, —, Sibilla Hedw. v., g. m. B. D. v. Bülow, 14, —, Sigr. v. (f. 1890), violinpædagog, 61, —, Sophia Charl. v. (f. 1744), 51, —, Sophia Elis. v., g. m. F. W. v. Kardorff, 50, —, Sophie Aug. v. (f. 1739), 50, —, Sophie Aug. Elis. v. (1786—96), 52, —, Sophie Aug. E. v., g. m. G. Juel, 53, —, Sophie Charl. (1774—1839), 22, —, Sophie Fr. v. (1777—1820), 52, —, Sophie Fr. M. v., g. m. A. E. Larsen, 56, —, Sophie Fr. Paludan v., g. m. E. Vogel, 44, —, Sophie Hedv. v. (o. 1750), 35, —, Sophie Hedv. v., g. m. T. v. Beck, 33, —, Sophie Ils. L. L. v. (d. 1889), 24, —, Sophie Louise v., g. m. D. C. Diedrichsen, 36, —, Sophie Margr. v. (f. 1727), 49, —, Sophus Pedro v. (f. 1875), 60, —, Susanne Birg. v. (—1941—), 45, —, Teddy v. (f. 1915), 45, —, Theod. E. W. v., g. m. V. Lindhardt, 39, —, Therese Wilh. v. (1803—05), 25, —, Thomas v. (f. 1962), 46, —, Thyra Elis. v. (1870—72), 39, —, Tidecke v. (1366/85), 8, —, Tidecke v. (1439/43),

8, —, Ulr. Aug. v. (f. 1740), 34, —, Ulr. A. O. v. (1744—1811), gen.major, 35, —, Ulr. Negendank v. (f. 1756), 16, —, Vald. v. (1871—1925), arkitekt, 59, —, Valdemar Chr. Fr. v. (f. 1890), gross., 44, —, Waldemar E. A. v. (1823—80), ritmstr., 37, —, Vald. Emil Ad. v. (1882—1943), ritmstr., 42, —, Vald. Emil Ad. v. (f. 1952), 46, —, Vald. Fr. Chr. (—1864—), 41, —, Werner Fr. v. (1840—1909), oberst, 27, —, Werner Th. A. J. v. (f. 1881), juveler, 30, —, Veronica v. (f. 1953), 32, —, Vibeke v., g. m. H. F. Andersen, 45, —, Vibeke v., g. m. P. K. B. Hansen, 63, —, Vibeke v., g. m. K. H. Koll, 46, —, Vibeke Fr. Aug. v., g. m. J. F. H. Jørgensen, 56, —, Vibeke Ida Vilh., g. m. C. D. Lüttichau, 23, —, Vicke v., r. (1346), 8, —, Vicke v. (1355/85), 8, —, Victor Otto v. (o. 1700), 11, —, Viggo H. (1862—64), 41, —, Viggo Rosenkrantz, materialforv., 4, —, Viggo Vilh. v. (1863—1925), apoteker, 59, —, Wilh. (ca. 1820), 24, —, Wilh. v. (1811—26), 47, —, Wilh. v. (1876—1962), fabr., 60, —, Wilh. v. (—1883—), 61, —, Vilh. v. (f. 1892), civiling., 44, —, Wilh. Chr. v. (1817—60), skibskapt., 55, —, Wilh. Fr. v. (1800—63), søkrigskomm., 36, —, Vilh. Fr. M. v. (f. 1856), sparekassedir., 40, —, Wilh. Jul. J. A. v. (1807—08), 25, —, Wilh. Carol. v. (1805—67), 53, —, Wilh. Dor. v. (1817—87), 54, —, Wilh. Helene v. (1828—57), 56, —, Vivi Cam. E. v., g. m. J. C. Petersen, 45, —, Vivi Paludan v. (f. 1912), keramiker, 44, —, Woldemar v. (d. 1730), ltnt., 49, —, Volrad Fr. F. W. v.

BÜLOW — FABRITIUS-TENGNAGEL

- (f. 1860), oblt., 27, —, Vollr. F. P. C. v. (1872—1945), ritmstr., 28, —, Vollr. Joach. Hellm. v. (1771—1840), overstadmstr., 21, —, Volrath J. H. v. (1815—94), oberst, 24, —, Vollr. J. P. O. v. (1901—02), 30, —, Øllegaard, Magd. Sib. v., g. m. H. v. d. Osten, 19.
- Caspers, Andr. Jürgen Chr. (1819—79), sgpr., 47, —, Casper Jes C. (1819), slagtermstr., 47.
- Charisius, Margr. Jacobe (d. 1668), 18.
- Christensen, Anders (1921), sgpr. 63, —, Hans (1900), møllebygger, 70, —, Inge A. D. O., g. m. N. v. Bülow, 63. —, Mina Christ., g. m. C. E. v. Bülow, 56.
- Christiani, Adel. Em. Agnes, g. m. F. L. v. Bülow, 24.
- Claudius, Christ. Margr., g. m. F. R. C. v. Bülow, 34, —, Sam. Nik. (1752) amtsforv., 34.
- Cold, Henr. Marie, g. m. F. R. C. v. Bülow, 34, —, Peder (1766), hrdsfgd., 34.
- Conduit, Harold (1903), kbmd., 30.
- Cramon, Anna v., g. m. J. v. Bülow, 9.
- Dame, Henr. Bertine, g. m. F. v. Bülow, 35, —, Joh. Fr. (1790), sgpr., 35.
- Dannenberg, Gödel v., g. m. B. v. Bülow, 6, —, Hippolita v., g. m. H. v. Bülow, 6.
- Danneskiold-Samsøe, Chr. Conr. S. gr. (1874), hofjgmstr., 71, —, Viggo gr. (1874—1935), 71.
- Davidsen, Peter Cec. (1866—1935), højskoleforst., 41.
- Deginck, Sibylle Christ. Oelg. v., g. m. C. L. v. Bülow, 12.
- Delhay, Clara Jeanne, g. m. L. W. v. Bülow, 58.
- Deskau, Anna, g. m. A. v. Podewils, 28.
- Dessin, Anna Margr. v., g. m. A. H. v. Bülow, 7.
- Diedrichsen, Diedr. Chr. (1799—1885), toldinsp., 36.
- Dominicus, Joh.e Margr., g. m. A. v. Bülow, 15.
- Dorph-Petersen, Helga, g. m. V. v. Bülow, 40 —, Henn. (1874), civiling., 40.
- Dreyer, Anna Sophie M., g. m. F. v. Bülow, 39, —, Jørgen Chr. (1857), etrd., 39.
- Drieberg, Ad. Fr. v. (17. .), oberst, 49, —, Carl Aug. Wilh. v. (d. 1825), kmhr., 51.
- Drieshaus, Wilh.e Charl. M., g. m. F. C. Bruun, 70.
- Dølner, Carl Emil (1783), gartner, 22, —, Charl. Ama., g. m. C. W. v. Bülow, 22.
- Döring, Henriette v., g. m. F. v. Bülow, 32, —, Hermine v., g. m. F. v. Issendorff, 30.
- Dørschell, Charl. Elis., g. m. C. E. Dølner, 22.
- Elming, Erna, g. m. F. v. Bülow, 44, —, Joh. Edv. (1918), malermstr., 45.
- Engel, Ingeb., g. m. A. Mantzius, 62.
- Engelbrechtsen, Georg (f. 1905), 31.
- Eriksen, Anna Cathr. M., g. m. J. v. Bülow, 40, —, Peder Johs (1865), lærer, 40.
- Ewald, Anne Marie, g. m. F. L. v. Bülow, 21.
- Evers, Anton (1857—1951), viceadm., 70, —, Chr. Malta K. (1857), kbmd., 70.
- Fabrice, Eva A. E. N. M. G. v., g. m. C. A. E. W. v. Bülow, 28, —, Maximilian v. (1886), major, 28.
- Fabritius-Tengnagel, Mich. kfrd., 68, —, Rosalie, g. m. H. Lindhom, 68.

FALKENSKIOLD — HAGEN

- Falkenskiold, Anders S. (1818), major, 37, —, Cecilie O. S., g. m. O. v. Bülow, 37.
- Ferber, Johs. Aug. H. L. v. (1860—84), 29.
- Ferke, Esge Jensen (1406), præst, 76.
- Flammer, Ernst (f. 1880), prof., 42.
- Fleischer, Cathr. Vilh. G., g. m. J. E. Heilmann, 36.
- Flögel, Elis., g. m. C. F. V. v. Bülow, 24.
- Fog, Cec., g. m. N. Holm, 54.
- Folsach, Chr. Mich. (1764), etrd., 35, — Edel Margr., g. m. U. v. Bülow, 35.
- Frandsen, Christiane Cathr., g. m. W. v. Bülow, 36, —, Hans (1803), forp., 36.
- Freiburg, Chr. v. (17..), 50.
- Frille, slægten, 74.
- Frossard de Saugy, Marcell gr. (1924), 61.
- Frydensberg, Anna Cathr., g. m. N. Gylling, 55.
- Fynboe, Elis. Sølling, g. m. E. J. Borberg, 43.
- Galen, slægten, 74.
- Gambs, Marie Sal. v., g. m. C. F. Gyldencrone, 22.
- Gast, Anna Dor. v., g. m. J. D. v. Bülow, 12.
- Gauer, Alb. Herm. F. (1890), fabrikejer, 71, —, Asta, g. m. K. H. Lindholm, 71.
- Gede, Sophus Fr. (1858—1930), propr., 40.
- Geismar, Anna Agn. Lucia Louise v., g. m. B. H. v. Bülow, 10.
- Gemmingen-Guttenberg, Ludwig frh. v. (1906), oberst, 30, —, Margaret frh. v., g. m. H. v. Bülow, 30.
- Gerdes, Gertr. v., g. m. E. v. Bülow, 10.
- Gerlach, Oda v., g. m. F. Hartmann, 32.
- Gersdorff, Antoinette J. v., g. m. C. v. Bülow, 38, —, Ide Sophie, g. m. H. Brockenhuus v. Löwenhielm, 19, —, Jens Peter v. (1834), 38.
- Giese, Hans Otto (f. 1902), advokat, 62.
- Gilbert, Henry (d. 1922), konsul, 27.
- Glad, Petrea, g. m. P. G. v. Koss, 51.
- Goldacker, A. W. A. Const. v., g. m. F. v. Bülow, 29.
- Goltz, Carol. v., g. m. C. v. Jasmund, 24.
- Gottheiner, Klaus (f. 1913), oblt., 31.
- Grambow, Adam Didr. v. (1736), oberst, 49, —, Aug. Eleon. v., g. m. C. A. v. Bülow, 49.
- Grove, Birg. Joh.e, g. m. P. W. Wrisberg, 69.
- Grubbe, Eiler t. Lystrup, 17, —, Else, g. m. J. v. Bülow, 17, —, Ide Jørgensdt., g. m. F. v. Barnewitz, 18, —, Jørgen (1636), 17, —, Sivert (1636—72), 17.
- Grube, Martha S. Mag., g. m. G. Neukirch, 71.
- Gundlach, Ernst Fr. J. H. W. v. (1850—1919), 29.
- Gyldencrone, Chr. Fr. lensbaron, 22, —, Em. Aug. Marie bsse, g. m. C. S. v. Bülow, 22, —, Ove Chr. L. E. lensbaron (1795—1863), 25, —, Vilh. baron (1795), 25.
- Gylling, Jakobine B. M., g. m. A. S. v. Bülow, 55, —, Niels (1820), kbmd., 55.
- Goeden, Detlof frh. v. (16..), 48, —, Elis. Dor. frh. v., g. m. H. H. v. Bülow, 48.
- Görtz, Anna Dor. v., g. m. F. A. v. Bülow, 16.
- Haas, Joh.e, g. m. M. Petersen, 44.
- Haas-Petersen, Gudr. L. M., g. m. P. J. v. Bülow, 44.
- Hagen, Dor. Sophie Jul. v., g. m. F. E. v. Bülow, 7.

HAGENAU — HOLSTEIN

- Hagenau, Anna Marie, g. m. F. C. W. v. Bülow, 38.
- Hahn, Dor. v., g. m. H. v. Bülow, 9.
- Halberstadt, Ilsabe v., g. m. A. v. Bülow, 6, —, Magd. Hedv. v., g. m. C. S. v. Plessen, 14.
- Halk, A. Frode R. (1857—1927), overlæge, 69.
- Hallen-Schwartz, Sven Åke V. (f. 1890), 42.
- Hansen, Anna, g. m. V. v. Bülow, 42, —, Georg Mart. (1828—1915), agent, 56, —, Georg Vald. (1896), togfører, 42, —, Joh.e Jens., g. m. E. J. Pontoppidan, 42, —, Marie g. m. M. P. Larsen, 42, —, Nicol. Reg., g. m. A. v. Bülow, 40, — Niels (1879), kbmnd., 42, —, Oline, g. m. E. v. Bülow, 42, — Per Koefoed Bremer (f. 1926), landbr.-kons., 63.
- Hardenberg, Albr. gr. (1906—43), dr. jur., 31.
- Hardt, Rich. v. (1882—1945), kmhr., 61.
- Haren, Margr. v., g. m. C. v. Bülow, 7.
- Harreschou, Hanne Elis., g. m. A. F. v. Bülow, 54, —, Niels Chr. Jensen (1813), silke- og klædekr., 54.
- Hartmann, Brigitta, g. m. E. v. Bülow, 32, —, Franz (1935), 32.
- Hastrup, Anna Cec. Ad., g. m. C. F. S. L. Schulin, 42, 61.
- Hauch, Hendr. Andr. R. (1842), propr., 40, —, N. Chr. Hauge (1842—1900), sgpr., 40.
- Hauge, Poulina E., g. m. H. A. R. Hauch, 40.
- Haxthausen, Carol. Sophie, g. m. C. U. v. Bülow, 33, —, Charl. Elis. ctse, g. m. L. W. v. Bülow, 49, —, Chr. Fr. gr. (1735), overländdrost, 49 —, Georg Fr. v. (1705), staldmstr., 33, 49, —, Hedv. Sophie v., g. m. C. G. v. Bülow, 49, —, Louise v., g. m. F. L. v. Bülow, 33,
- Hedemann, Ad. Otto Wilh. (1830), kmhr., 69, —, Ottilde, g. m. W. Lindholm, 69.
- Heiberg, Karen Sev. Joh.e, g. m. A. H. Blume, 38.
- Heilmann, Joh. Ernst (1806), bgmstr., 36, —, Sophie Charl. g. m. L. P. v. Bülow, 36.
- Hein, Marie Dor., g. m. F. S. Brøndsted, 37.
- Heinen, Alb. Chrf. v. (1787), kmhr., 25, —, Caspar Herm. v. (1817—34), kapt., 25.
- Heineth, Marie Elis., g. m. J. F. Dame, 35.
- Hemmingsen, Petrea Fr., g. m. L. v. Bülow, 41.
- Henckell, Andr. (1815), 53, —, Paul. Sophie, g. m. C. A. v. Bülow, 53.
- Herzeele, Kathr. v., g. m. M. v. Fabrice, 28.
- Herbst, Ad. Conr. Vald. (1849), postmstr., 39, —, Peter Mich. (1849—1930), oberst, 39.
- Hesse, Jac. Gottl. Jul. (1814—95), prok., 56, —, Joh. Gottl. (1814), batl. kirurg, 56.
- Hitzacker, Anna Elis. v., g. m. B. v. Bülow, 14, —, Gottschalck v. (16..), 14.
- Hjorth, Bente Jacobsdt., g. m. S. Thrane, 18.
- Hochbrandt, Anna Carol. Am., g. m. F. v. Bülow, 37, —, Joh. Andr. Chr. (1819), fabrikant, 37.
- Hodenburg, Ludw. v. (18..), 47.
- Holck, slægten, 73. —, Sophie Eleon. Jos. bsse, g. m. A. O. W. Hedemann, 69,
- Holm, Holger Rosendahl (f. 1881), arkitekt, 42, —, Marianne Elis. Nicol., g. m. E. T. v. Bülow, 54, —, Niels (1806), sgpt., 54.
- Holst, Elis., g. m. P. Hoppe, 21.
- Holstein, Caspar Fr. v. (1685), 19, —, Chr. Chrf. gr. (1856—1924), hofjgmstr., 70, —,

HOLSTEIN — KEMNITZ

- Christ. Sophie ctse, g. m. F. Rumohr, 35, —, Fr. Carl Chr. Conr. v. (1868), kapt., 59, —, Ida Carol. H. v., g. m. H. F. A. v. Bülow, 59, —, Joh. v. (1662), 19, —, Joh. Georg v. (1662—1730), ghrd., 19, —, Ludv. Henr. Carl H. gr., (1856), overkmhr., 70, —, Sophie Hedv. v., g. m. F. B. v. Bülow, 19.
- Holstein-Rathlou, Chr. Fr. Emil (1880), hofjgmstr., 42, —, Hertha, g. m. F. v. Bülow, 42.
- Holten, Chr. Fr. v. (1863), gen.major, 70, —, Jeanne, g. m. V. Lindholm, 70.
- Hoppe, Else Marie Joh.e, g. m. J. Bülow, 21, —, Peder (1767), HRass., 21.
- Horn, Anna Hel. v., g. m. V. v. Schindel, 15.
- Hoymb, Eleon. Sophie v., g. m. C. v. Bülow, 7.
- Høegh-Guldberg, Juliane, g. m. V. baron Gyldenchrone, 25.
- Ingerslev, Caspar Peter Rothe (1833), kanc.rd., 37, —, Marie Elis., g. m. W. v. Bülow, 37.
- Issendorff, Adina v., g. m. J. v. Bülow, 30, —, Franz v. (1896), oberst, 30.
- Jacobsen, Fr. Chr. (1879—1959), gross., 60.
- Jagow, Margr. v., g. m. H. v. Bülow, 5.
- Jahn, Anna Cathr., g. m. J. Baggesen, 66.
- Jantzen, Birg. Chr.e, g. m. A. D. v. Bülow, 52.
- Jasmund, Carl v. (1805), 24, —, Henr.e Lucie Aug. v., g. m. J. F. v. Bülow, 24.
- Jensdatter, Kirsten, g. m. K. Rasmussen, 70.
- Jensen, Anna, g. m. A. D. v. Bülow, 58, —, Anna Schielerup Dorenfeldt, g. m. J. C. v. Bülow, 55, —, Anne Marie, g. m. H. P. Jensen, 39, —, David (1866), smed, 41, —, E. M. Camilla, g. m. O. v. Bülow, 39, —, Henn. Peter (1863), bagermstr., 39, —, Jacob (1366) t. Kjeldkær, 76, —, Niels (1541) i Faarup, 75, 79, —, Petrea, g. m. E. H. L. v. Bülow, 57, —, Rasmus (1862), gdr., 58.
- Jepsen, Aage (f. 1905), gartner, 43, —, Anders (1905), gdr., 43, —, Jes (1460/73) i Faarup, 75, 76, 79, —, Poul (1465/89), 76, 79.
- Jerichau, Sophie D. E., g. m. C. F. Holstein-Rathlou, 42.
- Johannesen, Hans Joh. Vilh. (1851—1920), kapt., 39.
- Juel, Dorth. Marie, g. m. C. C. F. v. Bülow, 50, —, Georg (1794—1828), kapt., 53, —, Margr. Hedv., g. m. C. F. Haxthausen, 49.
- Juul, slægten, 73, —, Axel, 74.
- Juul-Rysensteen, Chr. Frederik (1771), oberst, 52, —, Ove Henr. baron (1771—1836), kmhr., 52, —, Sophie Charl. v., g. m. O. C. L. E. baron Gyldenchrone, 25.
- Jørgensen, Jens (a. 1542), 75, 79, —, Jens Fr. Harald (1841—85), distr.læge, 56, —, Jørgen Fr. (1841), overlæge, 56, —, Mary Petrea H., g. m. H. K. Lønberg-Jensen, 46, —, Nora Sofie, g. m. N. B. Schou, 63, —, Paul (f. 1907), insp., 44, —, Poul Holten (f. 1918), slotsbetj., 43.
- Jörken, Anna v., g. m. L. v. Bülow, 6.
- Kaas, Margr., g. m. F. L. v. Bülow, 33, —, Rudbeck (1720), oberst, 33, —, Sus. Birg., g. m. E. S. gr. Schaffalitzky de Muckadell, 53.
- Kardorff, Fr. Wilh. v. (1741—1811), 50.
- Kemnitz, Anna v., g. m. V. J. H. v. Bülow, 24, —, Gustav v. (1842), kmhr., 24.

KETTENBURG — LINDHOLM

- Kettenburg, Cathr. Maria v. d.,
g. m. M. v. Bülow, 10.
- Klein, Emilie v., g. m. F. F. v.
Koenemann, 27.
- Kleist, Henr. Carol. v., g. m.
H. Lindholm, 68, —, Val.
Ulr. v. (1817), major, 68.
- Kniep, Anna, g. m. C. F. L. G.
v. Bülow, 27.
- Klingenberg, Fr. Chr. v. (1704
—50), 33, —, Fredr. Jul.
Louise v., g. m. L. F. gr.
Wedell, 52, —, Povl v. (1704),
etrd., 33.
- Klitzing, Ehrengard v., g. m.
A. v. Maltzahn, 30.
- Knudsen, Ane Knuddine, g. m.
G. V. Hansen, 42.
- Koch, Chr.e Henr., g. m. F. P.
V. Lorenzen, 60.
- Koefoed, Georg Albr. (1753—
1808), kmdr., 66, —, Hans
(1750—1822), stiftamtmd., 65
—, Hans Hansen (1750),
kfrd., 65, 66.
- Köll, Karl Heinr. (f. 1926),
kbmd., 46.
- Koss, Elis. v., g. m. J. H. C. V.
v. Bülow, 51, —, Helene
Marie v., g. m. J. H. V. C. v.
Bülow, 51, —, Jos. Albr. v.
(1761), kapt., 51, —, Paul
Gerh. v. (1768), kapt., 51.
- Krag, Cathr. Elis. Margr., g. m.
H. N. Rasmussen, 38, —,
Dor. Hedv., g. m. G. H. v.
Bryggemann, 33.
- Krug, Marie, g. m. P. G.
Schaumann, 57.
- Kruse, Enevold (1597), 17, —,
Jørgen (d. 1666), 17.
- Krüger, Ellen Joh.e E., g. m.
G. Lunn, 44.
- Kvam, Anna, g. m. V. W. v.
Bülow, 59.
- Kyhn, Ingeb. Marie, g. m. C.
A. v. Bülow, 58, —, Peter
Vilh. Carl (1859), maler, 58.
- Köhlen, Joh.e Kath. v., g. m.
H. B. v. Schrader u. Schlie-
stedt, 50.
- Koenemann, Adele v., g. m. J.
F. L. H. v. Bülow, 26, —,
- Fr. Franz v. (1847), kmhr.,
27.
- Ladiges, Anna Margr., g. m. J.
A. Breckwolddt, 68.
- Langen, Alfr. v. (1849), 27, —,
G. L. J. O. Olga v., g. m.
W. F. v. Bülow, 27.
- Larsen, Albert Emil (1815—72),
skibsbygmstr., 56, —, Amalie
Meta, g. m. N. C. Schur-
mann, 44, —, Astrid P., g. m.
V. v. Bülow, 42, —, Else
Marie, g. m. R. Jensen, 58,
—, Morten Peter (1888),
kbmd., 42.
- Lasson, Marie Henr., g. m. H.
H. v. Bülow, 50, —, Thøger
(17.), etrd., 50.
- Lauritsen, Mette Kirst., g. m.
J. E. Elming, 45.
- Lehsten, Anna v., g. m. J. v.
Bülow, 8.
- Leisner, Petrine Poul., g. m.
P. V. C. Kyhn, 58.
- Lembcke, Preben (f. 1886),
kommandør, 42.
- Lemming, Chr. (1789), skibs-
fører, 23, —, Joh.e Chr.e Reg.
g. m. C. P. v. Bülow, 23.
- Lemvig-Müller, Carl Joh.,
gross., 62.
- Lepel, Agnes v., g. m. C. S. v.
Plessen, 14.
- Leth, Adolphine, g. m. M.
Fabritius-Tengnagel, 68, —,
Cath. Hedv., g. m. A. S.
Falkenskiold, 37.
- Levetzow, Anna v., g. m. D. v.
Bülow, 6, 14, —, Ferdinande
v., g. m. W. v. Both, 28.
- Liljefalk, Axel Th. Larsen
(1848—1915), oberst, 58.
- Linden, Paula ctse v., g. m.
B. F. C. v. Bülow, 25.
- Lindhardt, Bendt (1850), sgpr.,
39, —, Vincenz Ch. (1850—
1922), stiftspr., 39.
- Lindholm, Ado (1856—1934),
bygn.insp., 69, —, Adolphine
(f. 1797), 68, —, Adolphine,
g. m. J. J. Breckwolddt, 68, —,
Andreas (1762—93), prem.lt.,

- 66, —, Anna, g. m. L. Skibsted, 69, —, Carl (1804—06), 68, —, Carl (1810—13), 68, —, Carol. (1802—08), 68, —, Cathr., g. m. J. Baggesen, 66, —, Charl., g. m. G. A. Koefoed, 66, —, Eleon. Veronica (f. 1902), 72, —, Elis., g. m. J. J. Breckwoldt, 68, —, Elis. g. m. C. C. gr. Holstein, 70, —, Elsa A. O. (f. 1900), 72, —, Erik (f. 1916), arkitekt, 71, —, Ferd. (—1772—), 66, —, Fernanda, g. m. F. Halk, 69, —, Fritz (1801—50), kmjkr., 68, —, Hans (d. 1770), 65, —, Hans (1757—1821), kontreadm., 65, 67, —, Hans (1798—1858), amtmtd., 68, —, Hans C. H. (1899—1952), prokurist, 71, —, Hans Hansen (1718—1803), komm.rd., 65, —, Hans Henrik Hollen (f. 1938), bankassistent, 72, —, Jacob (1752—1822), major, 65, 67, —, Juliane (—1765—), 66, —, Juliane, g. m. J. H. E. v. Berger, 66, —, Jørgen Holten (f. 1934), læge, 72, —, Knud H. (1866—1932), tolddir., 70, —, Margr., g. m. H. Koefoed, 65, —, Marie (1765—95), 66, —, Marie Alex., g. m. A. Evers, 70, —, Mary Andr. Cath. (f. 1904), 72, —, Peder (1763—65), 66, —, Reina, g. m. C. F. V. G. Wrisberg, 69, —, Stella, g. m. V. gr. Danneskiold-Samsøe, 71, —, Wilh. (1818—92), oberst, 69, —, Vilh. O. V. (1860—1900), bogholder, 70.
- Lorezen, Doris, g. m. R. v. Bülow, 60, —, Fr. Poul Vald. (1896), skovejer, 60.
- Lowzow, Hinrica v., g. m. B. F. v. Bülow, 9.
- Lund, Dor. Margr., g. m. H. W. v. Bülow, 38, —, Fr. (1846), lærer, 38, —, Nicolaj (1795—1864), 36, —, Severine Margr. Ritta, g. m. F. L. v. Bülow, 57,
- Lunde, Wald. Konst. (1844—1923), oblt., 58.
- Lunding, Anth. Elis. Petrea, g. m. S. Lüttichau 23.
- Lunn, Grete, g. m. O. P. v. Bülow, 44, —, Gust. (1918), civiling., 44.
- Lück, Gudr., g. m. T. v. Bülow, 45, —, Karl Ad. (1921), fabrikant, 45.
- Lücken, Leopoldine S. G. v., g. m. A. F. W. A. F. v. Bülow, 26, —, Rudolf v. (1834), 26.
- Lühe, Clara v. d., g. m. J. v. Bülow, 8, —, Eggert v. d. (1735), 50, —, Elis. Marie v. d., g. m. B. J. v. Bülow, 21, —, Ernst C. D. v. d. (1735—75), kapt., 50, —, Lucia v. d., g. m. M. v. Bülow, 6.
- Lykke, Kirsten, g. m. E. Grubbe, 17.
- Lyngbye, Anna Eleon., g. m. C. Lemming, 23.
- Lüttichau, Chr. Dtl. (1766—1809), kapt., 23, —, Eva Louise, g. m. F. R. C. v. Bülow, 34, —, Hans Helm. (1766), kmhr., 23, —, Ove Bernh. (1745—81), major, 33, —, Schack (1770—1819), kapt., 23, —, Wolff Casp. (1746), gen.major, 34.
- Lützen, Louise Ulr. v., g. m. B. v. Schilden, 21,
- Lützwow, Anna v., g. m. B. v. Bülow, 6, —, Anne v., g. m. F. W. v. Warnstedt, 32, —, Anne Sophie v., g. m. B. v. Bülow, 6, —, Cathr. v., g. m. V. v. Lützwow, 17, —, Math. Fr. v. (d. 1696), 17, —, Sophie A. B. A. H. v., g. m. F. K. H. v. Zülow, 27, —, Ursula v., g. m. S. v. Oertzen, 13, —, Valentin v. (1633), 17.
- Lønberg-Jensen, Grete, g. m. J. F. v. Bülow, 45, —, Holger Karl (1932), slagtermstr., 46.
- Löwe v. u. z. Steinfurt, Joh. v., overhofmarskal, 19.

MAASE—NORDING

- Maase, Anna Elis. v. d., g. m. N. J. Skinkel, 34.
- Macgregor, Agnes, g. m. U. C. Marcussen, 38.
- Mackenzie, Eliza Aug., g. m. H. L. v. Bülow, 23.
- Madsen, Hanne Fr. Birg., g. m. F. v. Bülow, 23, —, Mette Cathr., g. m. F. v. Bülow, 23.
- Malm, Julia, g. m. V. Schumann, 62.
- Maltzahn, Albr. frh. v. (1885), 30, —, Marie Agnes frh. v., g. m. J. v. Bülow, 30.
- Mantzius, Aage (1901), lektor, 62, —, Merete, g. m. F. W. v. Bülow, 62.
- Marcussen, Alice Ulr., g. m. F. W. v. Bülow, 38, —, Ulr. Chr. (1842), konsul, 38.
- Marschall, Barb. v., g. m. C. W. v. Bülow, 23.
- Marsvin, Anne, g. m. H. Arenfeld, 17, —, Else, g. m. E. Kruse, 17, —, Helle, g. m. J. Beck, 17.
- Matzen, Jette Vibeke, g. m. J. v. Bülow, 64, —, Jørgen Hugo Th. (1933), fabr., 64.
- Mazanti, Flora Eg., g. m. C. M. K. Evers, 70.
- Meerheimb, Eva Sab. v., g. m. D. v. Goeden, 48, —, Friederike v., g. m. J. v. Zepelin, 21, —, Ilsabe Margr. v., g. m. C. F. v. Bülow, 20, —, Jaspas Fr. frh. v. (1748), 20.
- Mestre, Annette Marland de, g. m. G. P. Slade, 71.
- Meulengracht, Marie, g. m. C. P. R. Ingerslev, 37.
- Meyer, George O. (1826—61), gross., 38.
- Mikkelsen, Gudr. Edith D., g. m. J. H. T. Matzen, 64.
- Mohrmann, Carol., g. m. F. C. C. v. Holstein, 59.
- Mohrssen, Anna Sophie, g. m. A. Bruun, 35.
- Moldrup, Chr. (1800), kmhr., 22.
- Moltzahn, Ilsabe Margr. v., g. m. J. F. v. Meerheimb, 20, —, Leveke Marie v., g. m. D. v. Bülow, 11, —, Lucie, g. m. H. v. Bülow, 9, —, Sophie v., g. m. R. v. Bülow, 9, —, Volr. Levin v. (1750), 20.
- Morgan-Snell, Louis de (f. 1886), dir., 61.
- Mossencrone, Margr. Marie v., g. m. C. F. v. Bülow, 20, —, Peter v. (1752), 21.
- Müller, Wilh. (1902—50), landmd., 31.
- Münchenberg, Ulla E. M., g. m. P. J. v. Bülow, 44.
- Møllegaard, Else Vib., g. m. F. L. v. Bülow, 62, —, Jul. (1921), fabr., 63.
- Møller, Anne Cathr., g. m. C. Bartholin, 18, —, Nanna, g. m. J. P. v. Gersdorff, 38.
- Negendank, Cathr. v., g. m. E. v. Bülow, 9, —, Dor. v., g. m. E. v. Bülow, 10.
- Nellemann, Markus Nic. (d. 1899), 57.
- Nethe, Henriette W. A., g. m. B. J. F. W. v. Bülow, 27.
- Neukirch, Georg (1905), læge, 71, —, Ruth, g. m. H. Lindholm, 71.
- Nicolai Jacobi (1436) i Faarup, 76.
- Nielsen, Agnes, g. m. A. O. G. v. Bülow, 43, —, Astr. Marie, g. m. V. C. F. v. Bülow, 44, —, Birthe Ingeb., g. m. N. Nielsen, 63, —, Jens (14. .) i Faarup, 79, —, N. (1917), kaptajn, 63, —, Peder (1898), 43, —, Tove, g. m. F. L. v. Bülow, 63, —, Yngvar (1878), prof., 60.
- Nimpsch, Maria Sabina v., g. m. H. S. v. Bülow, 13.
- Nittmann, Carol., g. m. C. W. v. Bülow, 26.
- Nording, Cathr. Elis. Sal. v., g. m. H. H. v. Bülow 16, —, Peter Dan. v. (1725), kapt., 16.

- Nørgaard, Jens Breinholt (f. 1875), gross., 40.
- Nørregaard, Anna, g. m. H. baron Bolten, 22.
- Obst, Erich (1914), professor, 32, —, Erika, g. m. J. v. Bülow, 32.
- Ocksen, Lucia Magd., g. m. W. C. Lüttichau, 34.
- Ohlendorff, Alida Sus. v., g. m. V. F. P. C. v. Bülow, 28, —, Joach. Chr. Aug. frh. v. (1877), 28.
- Ohrst, Astrid, g. m. A. Christensen, 63.
- Olsen, Erik (f. 1930), overpostbud, 45, —, Hansigne Marg., g. m. F. v. Bülow, 37.
- Olufsen, Dagm. Mar. Fr., g. m. R. Rasmussen, 60.
- Osten, Hinr. v. d. (1696), 19.
- Ostrad Frakke (1225), drost, 77.
- Ostwald, Karen Dor., g. m. C. H. v. Bülow, 23.
- Owstien, Cathr. Dor. v., g. m. V. v. Viereg, 19.
- Oxenbøll, Carol. C. Math., g. m. A. F. v. Bülow, 55, —, Morten (1826), etrd., 55.
- Pacius, Aug. (1855), læge, 59, —, Jenny, g. m. O. B. v. Bülow, 59.
- Paludan, Camilla Aug., g. m. V. v. Bülow, 40, —, Otto Fr. (1868), sgpr., 40.
- Paulsen, Johan Ant. (d. 1736), viceadm., 11.
- Pedersen, Gunnar Niels Beck (f. 1912), ing., 43, —, Sidsel, g. m. D. Jensen, 41.
- Pentz, Abel v., g. m. H. v. Bülow, 5, —, Armgard Agnes v., g. m. H. D. v. Bülow, 14, —, Eva Sophie, g. m. G. v. Hitzacker, 14.
- Perkentin, Anna v., g. m. D. v. Bülow, 10, —, Anna v., g. m. H. v. Bülow, 5.
- Petersdorff, Sophie Hedv., g. m. J. v. Holstein, 19.
- Petersen, C. M. Vitus (1846—90), forp., 39, —, Elis. Marie g. m. J. C. Dreyer, 39, —, Hedv. Cathr. C., g. m. C. J. Caspers, 47, —, Ingeb., g. m. J. O. Selsing, 63, —, Jens Chr. (f. 1921), viceindp., 45, —, Martin (1897), guldsmed, 44, —, Nelly, g. m. O. J. v. Bülow, 46.
- Pforten, Henr. Marie v., g. m. P. Skinkel, 15.
- Philip, Asa, g. m. B. Pontoppidan, 42.
- Pircass Soldat, Cathr. Margr. v., g. m. H. v. Wetken, 11.
- Planitz, Elis. C. H. v., g. m. G. A. C. F. v. Bülow, 28, —, Carl Ad. Ferd. v. d. (1871), gen.major, 28.
- Plessen, Birgitte v., g. m. C. H. Bülow, 10, —, Charl. Am., g. m. J. G. v. Holstein, 19, — Chr. Siegf. v. (1646—1723) overkmhr., 14, —, Dan. v. (1646), landråd, 14, —, Ida v., g. m. A. v. Langen, 27, —, Margr. v., g. m. E. v. Bülow, 9, —, Margr. v., g. m. M. v. Bülow, 5, —, Margr. Eleon. v., g. m. O. H. Reventlow, 49.
- Podewils, Arthur v. (1892), 28, —, Editha v., g. m. V. F. P. C. v. Bülow, 28.
- Pontoppidan, Børge (f. 1887) læge 42 — Erik Jansen (1887) dr. med. 42.
- Posern, Caroline v. g. m. C. A. F. v. d. Planitz, 28, —, Hans-carl v. (1925), 30.
- Poulsen, Thora Marie, g. m. N. Hansen, 42.
- Preen, Anna v., g. m. C. v. Bülow, 9, —, Anna v., g. m. H. v. Bülow, 5, —, Magd. v., g. m. E. v. Bülow, 9.
- Prollius, Georg S. E. v. (1864—1923), amtmd., 30, —, Max Ludw. P. v. (1826—89), 26.
- Prom, Nic. Joh.e Ths., g. m. B. Lindhardt, 39.
- Pultz, Agnete Chr., g. m. C. M. Folsach, 35.

QUITZOW — SCHINDEL

- Quitow, Eiler (1640), 7, —
Ide, g. m. L. v. Bülow, 7.
- Raben, Charl. Am., g. m. G. F.
v. Haxthausen, 33, 49, —
Louise, g. m. A. gr. Wedel
Jarlsberg, 34.
- Ramdohr, Sara Margr. v., g. m.
J. C. J. v. Berger, 66.
- Rames, Elis. Margr., g. m. P.
M. Herbst, 39.
- Rantzau, Elis. Birg. v., g. m.
O. v. Schack, 11.
- Rasch, Carol. Sigism., g. m. C.
Budde, 53.
- Rasmussen, Cathr. Marie, g. m.
F. v. Bülow, 36, —, Hans
Niels (1831), møller, 38, —,
Har. Vald. (1857), præst, 69,
—, Karen, g. m. F. A. H. v.
Bülow, 38, —, Krf. (1873),
arb.md., 70, —, Margr. E. J.,
g. m. C. A. v. Bülow, 60, —,
Nanna Fr., g. m. A. Lind-
holm, 70, —, Niels (1785),
præst, 36, —, Rasmine Marie,
g. m. K. A. Lück, 45, —,
Rasmus (1890), adjunkt, 60.
- Ravens, Carl Joh. (1843—1926),
57.
- Restorff, Margr. v., g. m. B. v.
Bülow, 5.
- Reventlow, Anna v., g. m. C. v.
Bülow, 9, —, Anna v., g. m.
D. v. Bülow, 10, —, Anna
Dor. v., g. m. C. H. v. Bülow,
10, —, Otto Heinr. (1736),
49, —, Ulr. Aug., g. m. C.
A. v. Bülow, 49.
- Riis, Michael (1731), toldforv.,
postmstr., 12.
- Riisberg, Olga Em., g. m. C. A.
de Fine Bunkeflod, 43.
- Ring, Chr. Anker (1870—1927),
tandlæge, 40, —, Søren Balle
(f. 1857), sgpr., 40.
- Rodsteen, Jens Markvardsen,
74, —, Markv. Jensen (1486/
1520), 75, 79.
- Rosen, Ludwlg Ferd. v. (1793—
1871), major, 12.
- Rosenvinge, Henrik Willumsen
(d. 1667), 18.
- Rosenørn, Bened. Ant., g. m.
T. Lasson, 50.
- Rud, Lene, g. m. J. Grubbe, 17.
- Rumohr, Cathr. Hedv. Sophie,
g. m. U. v. Bülow, 35, —,
Dor., g. m. C. v. Buchwald,
15, —, Fr. (1752), kmhr., 35.
- Roepstorff, Elis. Hedv. v., g. m.
L. W. v. Bülow, 49, —, Joh.
Chrf. de (1700), oberst, 49.
- Samitz, Bernh. v., oberst, 33, —,
Philip G. v. (d. 1762), 33.
- Sampaio, Camilla, g. m. C. G.
S. v. Bülow, 63.
- Sandberg, Emilie, g. m. E.
Thamsen, 62.
- Schaafhausen, Fr. Wilh. Karl
O. T. v. (1870—1909), rit-
mstr., 61.
- Schack, Cathr. Elis. v., g. m.
E. v. Bülow, 9, —, Joach. v.
(d. 1751), kapt., 11, —, Otto
v. (17..), major, 11.
- Schaffalitzky de Muckadell,
Albr. Chrf. gr. (1800—58),
53, —, Erik Skeel gr. (1800),
53.
- Schaumann, Anna L. O., g. m.
A. D. v. Bülow, 57, —, Phil.
Gust. (1859), apoteker, 57, —,
Vict. (1877), bankdir., 62, —,
Vict. Torsten (1877—1933),
dir., 62.
- Scheel, Anna Sophie, g. m. J.
Schou, 12, —, Bernh. Chrf.
v. (17..), 20, —, Eva Dor.
v., g. m. C. F. v. Holstein,
19, —, Ulr. gr. (1877—1925),
70.
- Scherr, Eva Margr. v., g. m. J.
F. v. Bülow, 10.
- Schevenbach, 50.
- Schilden, Bode v. (1774), 21,
—, Elis. v., g. m. J. F. v.
Bülow, 21.
- Schilling, Hedv. bsse v., g. m.
H. Stenbjørn, 44.
- Schindel, Charl. Helene v., g.
m. E. G. v. Bülow, 15, —,
Viglas v. (1690), 15.

SCHLIEFFEN — STÖLLE

- Schlieffen, Anne Sabine gr. v.,
g. m. F. v. Bülow, 29, —,
Ernst gr. v. (1873), 29.
- Scholten, Jobst v. (d. 1721),
feltmarsk., 19.
- Schou, Karen Elis., g. m. O. B.
v. Bülow, 63, —, Niels Bjarke
(1939), oblt., 63.
- Schow, Charl. Sophie Am. Ulr.,
g. m. G. L. v. Bülow, 12, —,
Jørgen (1784), oberst, 12.
- Schrader u. Schliestedt, Hinr.
B. v. (1751), ghrd., 50, —,
Sophia Reg. v., g. m. C. C.
F. v. Bülow, 50.
- Schroeder, Herm. (1909), kbmd.
30, —, Liselotte, g. m. J. v.
Bülow, 30.
- Schulin, Adda Sigismunda ctsse,
g. m. C. A. v. Bülow, 61, —,
Carl Fr. S. L. gr. (1886), 42,
61, —, Leila ctsse, g. m. H.
v. Bülow, 42.
- Schurmann, Anna Louise, f. m.
V. v. Bülow, 44, —, N. C.
(1893), dir., 44.
- Schøller, Caspar Chr. (1675),
HRjust., 11, —, Christ., g. m.
E. G. v. Bülow, 11, —, Chrf.
(1745), kfrd., 20, —, Her-
mann (1669—1705), justrd.,
11, —, Isabella, g. m. H. L.
v. Bülow, 20.
- Schønnebølle, Cathr. Margr.,
g. m. T. v. Beck, 34.
- Schöpf, Werner (1894—1942),
32.
- See, Anna v., g. m. H. v. Bülow,
8.
- Sehested, Birg., g. m. N. Sehe-
sted, 35, —, Jens Thomesen,
74, —, Niels (1788), stift-
amtmd., 35, —, Poul (1788—
1834), branddir., 35.
- Selchau, Birg. Christ., g. m. H.
Frandsen, 36, —, Birg.
Christ., g. m. N. Rasmussen,
36.
- Selsing, Inga Margr., g. m. H.
R. v. Bülow, 63, —, Johs.
Otto (1926), civiling., 63.
- Sested, Gissel, g. m. J. Willezen
(Rodsteen), 76, 79, —, Hartv.
(13..), 76, 79.
- Sidorow, Anastasia, g. m. A.
Pacius, 59.
- Skalehals, slægten, 76.
- Skibsted, Laur. (1821—81),
kmdr., 69, —, Peter Nic.
(1821), kapt., 69.
- Skinkel, Anna Cathr., g. m. C.
F. v. Bülow, 34, —, Elis.
Vilh., g. m. B. C. v. Bülow,
15, —, Niels Juel (1734),
genlt., 34, —, Preben, oblt., 15.
- Skougaard, Joh.e Petr., g. m.
N. C. J. Harreschow, 54.
- Slade, George Penkivil (1868),
71, —, Mary An., g. m. K.
H. Lindholm, 71.
- Sonderburg, Joh.e Carol. P.,
g. m. J. F. Jørgensen, 56.
- Sperling, Dor. v., g. m. P. A.
v. Bülow, 10.
- Spörken, Franz Joach. v. (1637),
14, —, Joachima Dor. v., g.
m. B. v. Bülow, 14.
- Staal, Anne Christ., g. m. H.
Tommerup, 52.
- Staar, Margr. v., g. m. H. E.
v. Bülow, 13.
- Stahff, Roland (1892—1959),
præst, 31.
- Stapler, Clara Magd. v., g. m.
H. v. Bülow, 6.
- Starup, Nicol. Fr., g. m. C. v.
Bülow, 36.
- Steffensen, Dortha, g. m. J. A.
C. Hochbrandt, 37.
- Steinfurt, se Löwe von und zu
St.
- Stenbjørn, Eva, g. m. A. V. P.
v. Bülow, 43, —, Holger
(1906), civiling., 44.
- Sterry, Elvira, g. m. H. J. S.
Boyes, 63.
- Stilling, Joh.e Cec., g. m. M.
Oxenbøll, 55.
- Storch, Charl. Louise v., g. m.
F. v. Zepelin, 24.
- Storm, Marie Elis., g. m. J. C.
de Roepstorff, 49.
- Stølle, Louise Ant. v., g. m.
G. W. v. Bülow, 47, —, Wilh.
v. (1787), overførster, 47.

- Supan, Joh.e, g. m. E. Obst, 32.
Sørensen, Severin (1800), forp.,
36.
- Tank, Gunnar (1878—1942),
arkivkons., 60, —, Roar
Roar (1880—1957), lektor,
60.
- Teilmann, Andrea Teline, g.
m. F. Lund, 38.
- Thamsen, Einar (1906), over-
læge, 62, —, Elis., g. m. O.
R. v. Bülow, 62.
- Thaon, Irene G., g. m. R. H.
v. Bülow, 61, —, Ottavio
marchese (1898), 61.
- Thomle, Ragnh. Dagny, g. m.
W. v. Bülow, 60.
- Thomsen, Knud Madsen (f.
1864), kbmd., 41.
- Thouillard, Jean Pierre Edg.
(1858—1924), gross., 59.
- Thrane, Cathr., g. m. J. v.
Bülow, 17, —, Samuel (16. .),
sgpr., 17.
- Thunberg, Mara Krist., g. m.
F. Bengtson, 59.
- Thune, Johanne, g. m. C. C.
Schøller, 11.
- Tolder, Hans Bartholomæussen
(1520), 75.
- Tommerup, Anne, g. m. A. D.
v. Bülow, 52, —, Hans (1770),
skoleholder, 52.
- Tonggaard, Karmark Vilh. (1877
—1936), sgpr., 41.
- Treuenfels, Ernst v. (d. 1838),
24, —, Oskar v. (1900), 31.
- Tønder, Frederikke, g. m. J. A.
v. Koss, 51.
- Urne, Bente, g. m. P. J. v.
Barstorff, 18.
- Walkendorf, Anna Cathr., g. m.
J. C. v. Bülow, 18, —, Chrfr.
t. Glorup, 18.
- Wangelin, Marie Elis. v., g. m.
J. C. v. S. v. Wendhausen,
48.
- Warnstedt, Clara Eva v., g. m.
C. A. v. Bülow, 32, —, Fr.
Wilh. v. (16. .), oberst, 32, —,
Reinh. Ludw. v. (f. 1725),
kapt., 11.
- Wedel, Maria v., g. m. D. v.
Bülow, 10.
- Wedel, Jarlsberg Anton gr.
(1724), gen.major, 34, —, Fr.
Wilh. baron (1724—90), 34,
—, Karen J. A. H. ctsse, g.
m. Y. Nielsen, 60.
- Wedell, Freda ctsse, g. m. E. H.
v. Bülow, 52, —, Ludv. Fr.
gr. (1781), 52.
- Wedell-Wedellsborg, Ferd. ba-
ron (1852), kmhr., 57, —,
Wilh. Joach. Chr. baron
(1852—1902), 57.
- Weltzien, Cathr. v., g. m. L. v.
Bülow, 6.
- Wendhausen, Joach. Chrfr. v. S.,
48, —, Louise v. Stiffer
frh., g. m. H. H. v. Bülow,
48.
- Wendt, Charl., g. m. R. v.
Lücken, 26, —, Sophie Am.
v., g. m. E. v. d. Lühe, 50.
- Wense, Georg, Fr. v. (d. 1947),
28.
- Wensien, Eva v., g. m. C. v.
Bülow, 6.
- Vesterbølle, slægten, 76.
- Vestring, Anna Salome v., g.
F. v. Bülow, 32.
- Wetken, Gertr. Ilsabe v., g. m.
F. C. v. Bülow, 11, —, Her-
mann v. (1698), ltnt., 11.
- Wetlesen, Fr. (1815—90), gd-
bruger, 55.
- Weyhe, Dor. v., g. m. H. v.
Bülow, 6.
- Viborg, Mette Cathr., g. m. T
v. Beck, 34.
- Wiedemann, Sophie Elis. v.,
g. m. A. W. v. Bülow, 7.
- Vieregg, Claus Henr. v. (1695),
ghrd., 48, —, Elis. v., g. m.
B. v. Bülow, 9, —, Margr. v.,
g. m. J. F. v. Bülow, 9, —,
Mette Henr. v., g. m. E. v.
Bülow, 48, —, Volr. v. 16.),
19, —, Volr. Fr. v. (d. 1733),
19.
- Wietersheim, Anna Elis. v., g.
m. H. v. Bibow, 48.

WILLERUP — OERTZEN

- Willerup, Astr., g. m. V. v. Bülow, 42, —, Jul. Dor., g. m. A. C. V. Herbst, 39.
- Willesen, Jep (1387/1421) til Keldkær, 76, 79.
- Wimmelmann, Thora Henr., g. m. V. v. Bülow, 41.
- Vind, slægten, 73 —, Anne, g. m. C. Walkendorf, 18, —, Chr. (1664—1712), etrd., 18.
- Winther, Elis. Margr., g. m. J. H. V. C. v. Bülow, 51, —, Fr. (1876—1953), HRsagf., 42.
- Wintz, Margr. Christ. v., g. m. A. D. v. Grambow, 49.
- Wissmann, Margr. S., g. m. C. A. v. Bülow, 61.
- With, Ida Marie Sophie, g. m. P. E. Blume, 39.
- Witzendorff, Ella v., g. m. A. v. Bassewitz, 29.
- Witzleben, Curt Veit v. (1725—79), major, 35.
- Wive, Kai Magn. (f. 1915), repr., 63, —, Peter Jacobsen (1915), 63.
- Wodskou, Peder Markussen (1808), 35.
- Vogel, Erling (f. 1908), distr.-chef, 44.
- Vognsen, Morten Nielsen, 75, —, Niels Mortensen, 75, 79, —, Sophie, g. m. M. J. Rodsteen, 75, 79.
- Vogten, Cathr. Elis., g. m. P. D. v. Nording, 16.
- Worm, Sofie Fr., g. m. O. F. Paludan, 40.
- Wotzen, Ilsabe, v. g. m. J. v. Bülow, 5.
- Wrisberg, Carl Fr. Vilh. Grove (1820—1908), kmdr., 69, —, Philip Wilh. (1820), guvernør, 69.
- Wulff, Ane Fr. B., g. m. A. Henckell, 53, —, Lars Peter (1872—1948), gross., 61.
- Wulffen, Dietr. v. (f. 1902), gross., 31.
- Zahrtmann, Mimi, g. m. L. H. C. H. gr. Holstein, 70, —, Wanda S. E. C., g. m. C. C. S. gr. Danneskiold-Samsøe, 71.
- Zelmer, Marie Sophie v., g. m. J. F. v. Bülow, 10.
- Zepelin, Anna Margr. P. v., g. m. E. A. W. v. Bülow, 24, —, Fr. v. (1779—1867), 24, —, Fr. Aug. Wilh. L. v. (1836—1917), 27, —, Ilsabe Margr. v., g. m. J. F. v. Bülow, 21, —, Johs. v. (1778), 21.
- Zerssen, Elis. Sophie v., g. m. J. v. Bülow, 6.
- Zinow, Frederikke Birg., g. m. A. H. F. Gauer, 71.
- Zülów, Felix Karl Heinr. v. (1847), 27, —, Louis A. H. C. v. (1847—1904), amtd., 27.
- Oertzen, Margr. v., g. m. H. H. v. Bülow, 6, —, Siegfr. v. (16..), 13, —, Ursula Margr. v., g. m. H. E. v. Bülow, 13.

III

TILLÆG

FORTEGNELSE

over

DE I 1.—79. AARGANG MEDDELTE STAMTAVLER OG TILFØJELSER

* foran navnet betegner slægten som endnu levende.

* efter aarstallet angiver stamtavlens plads, de øvrige henvisninger gælder tilføjelserne.

- Abildgaard, 1884*, 3; 1885, 420; 1887, 482; 1891, 472; 1893, 530; 1897, 480; 1901, 530; 1906, 479; 1911, 563; 1929*, 3; 1939, 122; 1958-59, 58.
- Abrahamson, 1919*, 455; 1958-59, 57.
- *Adeler, 1906*, 3; 1911, 579; 1915, 608; 1923, 533.
- *Ahlefeldt, 1929*, 15; 1932, 194; 1936, 177; 1938, 139; 1944, 112; 1953, 44; 1955, 119; 1956, 39; 1958-59, 58.
- von Ahnen, 1884*, 14; 1885, 420; 1891, 472; 1893, 530; 1897, 480; 1901, 530; 1929, 307; 1952, 69.
- Akeleye, 1884*, 15; 1885, 420; 1886, 417; 1891, 472; 1893, 530; 1897, 480; 1901, 530; 1906, 479; 1911, 563; 1915, 587; 1923, 547; 1929, 307; 1937, 171; 1938*, 83; 1939, 122; 1941, 120; 1944, 113; 1947, 106; 1953, 46.
- de Albertin, 1884*, 21; 1885, 421; 1891, 472; 1901, 531; 1906, 479.
- Aldenburg, 1884*, 22.
- Algudsen, 1884*, 23; 1891, 473; 1901, 531; 1911, 563; 1935, 140; 1937, 171.
- Altena, se Norby (af Uggerslev).
- *von Andersen, 1884*, 24; 1885, 421; 1889, 9; 1891, 473; 1893, 530; 1897, 480; 1901, 532; 1906, 479; 1941, 114; 1953, 38.
- *Anker, 1889*, 12; 1891, 487; 1952*, 9.
- Anrep, 1884*, 30; 1885, 421; 1891, 473; 1940, 167.
- Arenfeldt, 1893*, 15, 543; 1897, 499; 1901, 551; 1906, 491; 1911, 568; 1923, 550; 1934, 276; 1935, 142; 1937, 172; 1941, 115; 1944, 107; 1947, 103; 1952, 70; 1953, 39.
- *von Arenstorff, 1886*, 17; 1887, 482; 1891, 476; 1893, 532; 1897, 484; 1901, 534; 1906, 481; 1944, 106; 1947, 102.
- von Aschersleben, 1884*, 32; 1885, 421; 1901, 532; 1906, 480; 1935, 140; 1936, 120; 1940, 167; 1941, 114; 1952, 69.
- Augustin, 1885*, 23.
- Baad af Halland, 1884*, 38, 363; 1887, 483; 1891, 473; 1897, 480; 1901, 532; 1906, 480.
- Baad af Fyn, 1884*, 39; 1885, 421; 1887, 483; 1891, 473; 1893, 530; 1897, 481; 1936, 120.
- Baad (Lolland), 1884*, 39; 1886, 417; 1887, 483; 1891, 473; 1893, 530; 1897, 481; 1906, 40.

TILLÆG

- Baad (Langeland), 1884*, 40.
 Baad (Norge), 1884*, 40; 1893, 531.
 Baden, 1884*, 41; 1885, 421; 1886, 417; 1887, 483; 1891, 473; 1893, 531; 1897, 481; 1901, 532; 1906, 480; 1923, 547; 1940, 167; 1953, 38.
 Bagge (Jylland), 1885*, 24; 1887, 483; 1891, 474; 1897, 481; 1901, 532; 1906, 480; 1923, 547.
 Bagge (Norge), 1885*, 25.
 Bagge af Holmegaard, (Norge), 1885*, 26; 1893, 531; 1906, 480; 1911, 563; 1923, 547.
 Bagge (Bornholm), 1885*, 28; 1891, 474.
 Bagge, jfr. Griis (af Slette).
 Bang, 1885*, 29; 1887, 483; 1893, 531; 1897, 481; 1939, 117.
 Bangemann-Huygens-Løvendal, 1937*, 53.
 Banner (Høegh), 1885, 31; 1886, 417; 1887, 483; 1891, 474; 1893, 531; 1897, 482; 1901, 533; 1906, 480; 1911, 563; 1915, 587; 1923, 547; 1935, 140; 1936, 120; 1937, 171; 1940, 167; 1941, 114; 1944, 106; 1947, 102; 1949*, 3; 1953, 47; 1955, 121; 1962, 54.
 Banner (Mathiesen), 1949), 43.
 Barby, 1885*, 54.
 Bardenfeth, 1891, 22; 1893, 539; 1948*, 3; 1952, 75; 1955, 121.
 Barfod, 1885*, 56; 1891, 475; 1897, 482; 1901, 533; 1906, 480.
 Barfus, 1885*, 57; 1886, 417.
 Barnekow, 1912, 30; 1936, 125; 1938, 136.
 von Barnewitz, 1885*, 64; 1891, 475; 1897, 483; 1901, 534; 1944, 106.
 Barritsen, 1885*, 65; 1886, 417; 1887, 483; 1891, 475; 1893, 531; 1901, 534.
 Barsebek, 1885*, 66; 1886, 417; 1887, 483; 1891, 475; 1906, 481; 1915, 587.
 von Barstorff, 1885*, 67.
 Bartholin — von Barthlin, 1932, 115; 1934, 282; 1938, 140; 1962, 53.
 von Basballe, 1886*, 37; 1906, 482.
 Basse (gamle), 1886*, 38; 1897, 484; 1906, 482; 1911, 563.
 Basse (ny), 1886*, 41; 1887, 483; 1891, 477; 1893, 533; 1897, 484; 1901, 534; 1915, 589; 1923, 548; 1937, 171; 1944, 106; 1947, 102.
 Basse (Vendsyssel), 1886*, 47; 1887, 484; 1891, 477; 1893, 533; 1897, 485; 1901, 534; 1923, 547; 1937, 171; 1938, 133; 1952, 69; 1953, 38.
 Basse (Tjele), 1886*, 49.
 Bauditz-Baudissin, 1909, 39; 1911, 585; 1915, 610; 1958-59, 56.
 Bechtolsheim, von Mauchenheim gen., 1919*, 458.
 Beck, 1886, 52; 1887, 484; 1891, 477; 1893, 533; 1897, 485; 1901, 535; 1906, 482; 1944, 106; 1951*, 75; 1955, 122; 1962, 54.
 Beenfeldt, 1919*, 461.
 Behagen, 1941*, 1.
 Below, 1888*, 35; 1891, 484; 1893, 536; 1897, 488; 1901, 538; 1906, 484; 1911, 564; 1944, 107.
 Benderup, 1888*, 40; 1893, 536; 1897, 488; 1906, 484; 1911, 565; 1915, 595; 1923, 548; 1936, 123; 1939, 118.
 Benkestok, 1887*, 42; 1891, 480; 1893, 533; 1901, 536; 1906, 483.
 Benzon, 1937, 3; 1938, 143; 1944, 113; 1947, 106; 1955, 119.
 Berckentin, 1919*, 465.
 von Berger, 1919*, 468.
 Bering, 1935*, 3.
 Bernier, 1934, 3.
 von Berns, 1935*, 9.
 Bernstorff, 1934, 13; 1935, 149; 1936, 128; 1939, 122; 1953, 45.
 Berregaard, 1919*, 472.

TILLÆG

- *von Bertouch, 1886*, 71; 1887, 484; 1891, 477; 1897, 485; 1936, 120; 1937, 171.
- Bielke, 1887*, 60; 1888, 449; 1891, 480; 1893, 533; 1897, 486; 1901, 536; 1906, 483; 1911, 564; 1923, 548, 1934, 275; 1938, 133; 1939, 118; 1940, 167; 1941, 115; 1944, 106; 1946*, 3; 1952, 75; 1955, 121; 1958-59, 60.
- Bierman von Ehrenschild, 1919*, 479.
- Bild, 1888*, 58; 1891, 484; 1893, 536; 1896, 185; 1897, 488; 1901, 539; 1906, 485; 1911, 565; 1923, 548; 1935, 141; 1944, 107; 1953, 38.
- *Bildt, 1887*, 73; 1891, 481; 1893, 534; 1897, 487; 1901, 537; 1906, 483; 1911, 564; 1915, 569; 1923, 548; 1937, 172.
- *Bille, 1890*, 55; 1891, 488; 1893, 538; 1897, 491; 1901, 542; 1906, 486; 1911, 566; 1915, 590; 1923, 549; 1931, 157; 1932, 193; 1934, 276; 1935, 142; 1936, 121; 1937, 172; 1939, 118; 1940, 168; 1944, 107; 1952, 70; 1953, 38; 1955, 113.
- Bing, 1888*, 80; 1891, 485; 1893, 537; 1897, 489; 1901, 539; 1911, 565; 1923, 548.
- Bing, jfr. Grubbe.
- Bjærn, 1887*, 87; 1888, 449; 1891, 482; 1893, 534; 1897, 487; 1901, 537; 1906, 484; 1911, 564; 1940, 168; 1955, 113.
- Blaa, 1888*, 83; 1901, 540.
- Blik, 1888*, 86; 1891, 485; 1893, 537; 1887, 489; 1901, 540; 1911, 565; 1923, 548; 1934, 275; 1938, 133; 1952, 69.
- *Blixen-Finecke, 1953*, 3.
- Blok, 1942*, 1.
- *Blome, 1935*, 13; 1938, 142.
- *Blücher — Blücher af Altona, 1942*, 7.
- von Bolten, 1919*, 482.
- Bornøve, se Lange (Munk).
- *Bornemann, 1893*, 77; 1897, 500; 1901, 553; 1923, 550; 1940, 168.
- de Bosc de la Calmette, 1919*, 484.
- Bosendal, 1890*, 111.
- Bourke, 1919*, 487; 1923, 559; 1956, 37.
- von Boye, 1919*, 491.
- Braem, 1888*, 93; 1891, 486; 1906, 485.
- Braes, 1888*, 94; 1891, 486; 1893, 537; 1897, 489; 1906, 485; 1911, 565.
- Brahe, 1888*, 97; 1891, 486; 1893, 537; 1897, 490; 1901, 540; 1906, 485; 1911, 565; 1915, 590; 1923, 548; 1931, 157; 1932, 193; 1934, 275; 1935, 141; 1940, 168; 1941, 115; 1947, 102; 1950*, 3; 1955, 121.
- von Brandt, 1919*, 493; 1929, 310.
- Breide, 1889*, 77; 1891, 487; 1893, 538; 1901, 541; 1906, 486; 1911, 565; 1915, 590; 1936, 121; 1942*, 31; 1955, 119.
- Briand de Crèvecoeur, 1919*, 497.
- *Brockdorff, 1936*, 3; 1937, 178; 1938, 142.
- *Brockenhuus, 1897*, 78; 1901, 560; 1906, 495; 1911, 571; 1915, 594; 1929, 308; 1934, 277; 1935, 143; 1937, 173; 1939, 119; 1940, 169; 1942, 118; 1944, 108; 1952, 70; 1953, 40; 1955, 114; 1962*, 3.
- Brok, 1889*, 97.
- Brok (af Estrup), 1889*, 101; 1891, 487; 1897, 490; 1901, 541; 1906, 486; 1923, 548; 1937, 172; 1955, 113.
- Brok (af Barløsegaard I), 1889*, 108.
- Brok (af Barløsegaard II), 1889*, 109; 1923, 549; 1931, 157.
- Brostrup, 1889*, 111; 1891, 487; 1901, 541; 1906, 486; 1911, 565; 1937, 172.

TILLÆG

- Brun (af Kongstedlund), 1889*, 113; 1891, 487; 1901, 541; 1923, 549; 1939, 118.
- Brun (af Vindumgaard), 1889*, 115; 1891, 488; 1893, 538; 1897, 490; 1901, 541; 1915, 590; 1923, 549.
- Brun (Fyn), 1889*, 118.
- Brun (Langeland), 1889*, 119.
- Brun (Lolland), 1889*, 119.
- Brun (Skovlænge), 1889*, 119.
- Brüggmann, 1891*, 82; 1893, 540; 1897, 495; 1906, 489; 1911, 567; 1935, 142.
- Bryske, 1889*, 120; 1891, 488; 1893, 538; 1897, 490; 1901, 541; 1906, 486; 1915, 590; 1931, 157; 1934, 276; 1955, 113.
- Brønsdorph, 1919*, 500; 1935, 146.
- *von Buchwald, 1913*, 96; 1923 556; 1935, 146; 1936, 125; 1941, 117; 1952, 72; 1958-59, 56.
- Budde, 1890*, 128; 1891, 489; 1893, 538; 1897, 492; 1901, 544; 1906, 487; 1915, 591; 1929, 307; 1944, 107.
- Bugge, 1890*, 134; 1891, 489; 1893, 538; 1901, 544.
- Bugge (af Ebdrup), 1890*, 136.
- Bydelsbak (af Bregentved), 1890*, 137; 1897, 492; 1901, 545; 1906, 487.
- Bydelsbak (af Torbernsfeld), 1890*, 139; 1891, 489; 1897, 493; 1911, 566.
- *Bülow, 1963*, 3.
- von Boefcke, 1919*, 502.
- Bøistrup, 1890*, 147; 1901, 545; 1906, 487; 1911, 566.
- Bølle, 1890*, 148; 1891, 489; 1893, 539; 1897, 493; 1911, 566; 1915, 591; 1935, 142; 1955, 113.
- Børialsen, 1890*, 152; 1891, 489; 1893, 539; 1897, 493; 1901, 545; 1911, 566; 1915, 591; 1936, 120.
- Callenberg, 1919*, 504; 1935, 146.
- Carlsen (Lange), 1928*, 3.
- Caspergaard, 1919*, 506.
- *Castenschiold-Castenskiold, 1889*, 140; 1891, 488; 1943*, 3; 1944, 114; 1955, 120; 1962, 53.
- *Castonier, 1919*, 508; 1940, 171; 1956, 37; 1958-59, 57.
- *de Cederfeld - Cederfeld de Simonsen, 1946*, 27.
- Cernin, se Serlin I.
- Charisius, 1890*, 160; 1891, 489; 1893, 539; 1897, 493; 1901, 545; 1906, 487; 1911, 566; 1929, 307; 1939, 118; 1941*, 5.
- Cunningham, 1946*, 39.
- Daa, 1890*, 165; 1891, 490; 1893, 539; 1897, 493; 1901, 545; 1906, 488; 1911, 566; 1915, 591; 1932, 193; 1935, 142; 1938, 134; 1940, 168; 1944*, 3; 1952, 75; 1955, 120.
- Dal, 1891*, 106; 1893, 540; 1897, 495; 1901, 546.
- von Daldorf, 1931*, 117; 1932, 195.
- von (vam) Damme, 1920*, 455.
- Dannemand, 1957-58*, 3; 1958-59, 61; 1962, 54.
- Danneskiold-Laurvig, 1937*, 57.
- Danneskiold-Løvendal, 1937*, 48.
- *Danneskiold-Samsøe, 1929*, 209.
- Darre, 1891*, 111.
- *von Deden, 1891*, 111; 1893, 540; 1897, 495; 1901, 547; 1906, 489; 1915, 591; 1923, 549; 1935, 142; 1940*, 1; 1944, 113; 1956, 39; 1958-59, 59.
- Dosenrode, 1943*, 33.
- Drefeld, 1891*, 119; 1893, 541; 1897, 496; 1901, 548.
- Dresselberg, 1891*, 122; 1893, 541; 1901, 548; 1906, 489.
- Due (Glob), 1891*, 124; 1893, 541; 1897, 496; 1901, 548; 1906, 489; 1911, 567; 1915, 591.
- Due (af Faurholm), 1891*, 138.

TILLÆG

- Due (Taube), 1891*, 138; 1893, 541; 1897, 497; 1901, 548; 1906, 490; 1938, 134; 1941, 115; 1952, 70.
- Due (af Ølstedgaard), 1891*, 143; 1893, 541; 1897, 497; 1901, 549; 1906, 490; 1929, 307; 1935, 142.
- Due, jfr. Gøye og Thott.
- Dumbar, 1920*, 459; 1934, 279; 1944, 111.
- Dyre, 1891*, 144; 1893, 541; 1897, 497; 1901, 549; 1906, 490; 1915, 591; 1923, 550; 1931, 158; 1952, 70; 1953, 39; 1955, 114.
- Dyre, jfr. Due (Glob) og Grubbe (af Sørslev).
- Eberstein, 1892*, 100; 1893, 542; 1897, 497; 1901, 550; 1915, 592.
- von Eckerich, 1962*, 49.
- Ehrencron, 1946*, 41.
- *von Ellbrecht, 1914*, 129; 1936, 125.
- Ely, 1920*, 461; 1934, 280.
- Emmiksén, 1892*, 112; 1897, 498; 1901, 550; 1906, 491; 1956, 35.
- von Engberg, 1960*, 3.
- Erlandsen, se Galen.
- von Esmarck, 1920*, 463.
- von Eyben, 1905*, 116; 1911, 578; 1938, 135.
- *Fabritius-Tengnagel, 1920*, 466; 1935, 146; 1955, 117.
- Falk, 1892*, 118; 1893, 542; 1897, 498; 1901, 550; 1906, 491; 1915, 592; 1944, 107.
- Falk (Søblade), 1892*, 122.
- *Falkenskiold, 1929*, 241; 1931, 161; 1934, 281; 1956, 39; 1958-59, 59.
- Falster, 1892*, 126; 1893, 542; 1897, 498; 1906, 491.
- Falster, jfr. Bielke.
- Fasti, 1892*, 130; 1897, 498; 1901, 550; 1906, 491; 1915, 592; 1923, 550; 1936, 121; 1940, 108; 1953, 39; 1955, 114.
- Ferrall-Bourke, se Bourke.
- Fikkesen, 1892*, 138; 1897, 498; 1901, 550; 1906, 491.
- Fincke, 1945*, 3.
- Fisker, 1921*, 465; 1934, 280.
- Flemming, 1892*, 144; 1893, 542; 1897, 499; 1901, 551; 1906, 491; 1911, 567; 1923, 550; 1935, 142.
- Flindt, 1955*, 3; 1958-59, 61; 1962, 54.
- Fogh, 1921*, 470.
- *Folsach, 1920*, 474.
- *Fontenay, le Sage de, 1889*, 260; 1891, 488; 1897, 491; 1901, 542.
- Fredberg, 1892*, 149; 1893, 543; 1897, 499; 1901, 551; 1906, 491.
- Friccius von Schilden, 1926*, 49.
- Friedenreich, 1921*, 472.
- Friis (Hesselager), 1886*, 119; 1887, 484; 1891, 478; 1893, 533; 1897, 485; 1901, 535; 1906, 482; 1931, 157; 1934, 275; 1935, 141; 1942*, 51; 1955, 119; 1958-59, 60.
- Friis (Haraldskjær), 1886*, 129; 1887, 484; 1891, 478; 1893, 533; 1897, 485; 1901, 535; 1906, 482; 1911, 564; 1923, 548; 1935, 141; 1937, 172; 1939, 117; 1940, 167; 1941, 114; 1942*, 81; 1944, 114; 1947, 107; 1952, 74; 1955, 119; 1958-59, 60.
- Friis (Vadskjærgaard), 1886*, 139; 1887, 484; 1891, 478; 1897, 486; 1901, 536; 1906, 482; 1911, 564; 1923, 548; 1935, 141; 1939, 117; 1940, 167; 1941, 115; 1942*, 67.
- Friis (Arlevad), 1886*, 147; 1897, 486; 1901, 536; 1906, 483; 1942*, 99.
- Friis (Landvig), 1886*, 149; 1887, 484; 1891, 479; 1911, 564; 1915, 589.
- Friis, jfr. Lange (Munk).
- Frille, 1892*, 150; 1897, 499; 1901, 551; 1906, 491; 1911, 568; 1915, 592.

TILLÆG

- Frost, se Bild, Høg og Lange (Munk).
 Fuchs, 1950*, 33.
 Fuiren, 1921*, 474.
 de Fædder, 1921*, 476; 1940, 171.
 Fønss, 1945, 9; 1955, 120.
- Gaas, 1893*, 139; 1897, 500; 1906, 492; 1923, 550; 1956, 35.
 Gabel, 1893*, 141; 1901, 555; 1906, 492; 1911, 568.
 Gadendorp, 1921*, 479.
 Gagge, 1893*, 145; 1897, 500; 1901, 553; 1911, 569; 1915, 592; 1935, 142; 1936, 121; 1937, 172; 1941, 116; 1944, 107; 1953, 39.
 Gagge, jfr. Hollunger.
 Galde, 1893*, 148; 1897, 500; 1901, 553; 1936, 122; 1940, 168; 1947, 103.
 Galen, 1893*, 152, 543; 1897, 500; 1901, 553; 1906, 492; 1911, 569; 1915, 592; 1939, 119.
 Galskyt, 1893*, 167; 1897, 501; 1901, 554; 1906, 492; 1923, 550; 1942, 118.
 Galt, 1893*, 171; 1897, 501; 1901, 554; 1906, 492; 1911, 569; 1915, 592; 1935, 142; 1936, 122; 1937, 173; 1938, 134; 1941, 116; 1947, 103; 1953, 39; 1955, 114.
 Galtung, 1916, 148; 1929, 310.
 Ged, 1893*, 181; 1897, 501; 1901, 554; 1911, 569; 1915, 592; 1940, 168; 1955, 114.
 Geltingen, 1938*, 97; 1953, 46.
 Gere, 1893*, 184, 543; 1897, 501; 1901, 554; 1906, 492; 1911, 569; 1923, 550.
 Gersdorff, 1943, 37; 1944, 114; 1947, 107; 1955, 120.
 Giedde, 1894*, 122; 1897, 505; 1901, 555; 1906, 492; 1911, 569; 1915, 593; 1929, 308; 1941, 116; 1953, 39.
 Gjordsen, 1894*, 131; 1915, 593; 1923, 550.
 Glad, 1945*, 25.
- Glambek, 1894*, 133; 1897, 505; 1901, 556.
 Glambek (Rutze), 1894*, 137.
 Gleichen, 1894*, 139; 1897, 506.
 Glob, se Due og Skobe.
 Glud, 1952*, 65.
 Godov, 1894*, 146; 1897, 506; 1901, 556; 1906, 493; 1911, 570; 1915, 594.
 Godske, se Bielke.
 Grabow, 1894*, 152; 1897, 506; 1901, 556; 1942, 118; 1955, 114.
 Green, 1894*, 154; 1897, 506; 1906, 493; 1911, 570; 1955, 114.
 Green (af Rossø), 1894*, 156.
 Grib, 1895*, 123; 1897, 506.
 Griffenfeld, 1922*, 467.
 Griis (af Nordrup), 1895*, 127; 1901, 557; 1906, 493; 1940, 169.
 Griis (af Slagelse), 1895*, 130; 1923, 550.
 Griis (af Slette), 1895*, 133; 1901, 557; 1906, 493; 1911, 570; 1915, 594; 1937, 173; 1939, 119; 1952, 70.
 Griis (af Halland), 1895*, 137; 1937, 173; 1940, 169; 1953, 39.
 Grim, se Has.
 Grodtschilling, 1921*, 485.
 Grott, 1895*, 140; 1897, 506; 1901, 557; 1911, 570.
 Grubbe, 1895, 143; 1897, 506; 1901, 557; 1906, 493; 1911, 570; 1915, 594; 1923, 551; 1929, 308; 1937, 173; 1940, 169; 1944, 107; 1953, 39; 1955, 114.
 Grubbe (af Sørslev), 1895*, 176.
 Grubendal, 1895*, 179; 1897, 507; 1901, 558; 1906, 494; 1911, 570; 1915, 594; 1935, 142.
 Grüner, 1922*, 470.
 Grøn, 1895*, 183; 1901, 558; 1906, 494; 1915, 594; 1923, 551; 1935, 143; 1936, 121.
 af Gyldenfeldt, 1908, 149; 1956, 37.
 Gyldenhorn, 1895*, 190.

TILLÆG

- Gyldenkrantz, 1895*, 192.
 Gyldenkrone, 1935, 45; 1937, 178; 1944, 113; 1947, 106.
 Gyldenløve (af Norge), 1895*, 195; 1901, 558; 1929, 308 (2).
 Gyldenløve, Ulrik Frederik, 1937*, 43.
 Gyldenpalm, 1895*, 197.
 von Gyldenskiold, 1922*, 472.
 Gyldensparre, 1922*, 474; 1953, 43.
 Gyldensten, 1922*, 476; 1939, 121.
 Gyldenstjerne, 1926, 3; 1929, 310; 1935, 147; 1936, 126; 1938, 138; 1940, 172; 1942, 120; 1944, 112; 1952, 73; 1955, 118; 1956, 38.
 Güntersberg-Güntelberg, 1941, 11.
 Gyrstinge, 1896*, 134; 1906, 495.
 von Gähler, 1922, 479; 1931, 160.
 Gæssel, 1896*, 138; 1897, 507; 1906, 495.
 Gøye, 1896*, 140; 1897, 507; 1901, 558; 1906, 495; 1911, 570; 1915, 594; 1923, 551; 1935, 143; 1938, 134; 1939, 119; 1944, 108; 1953, 39; 1955, 114.
 van Hafn, 1896*, 161; 1901, 558; 1911, 571.
 vom Hagen, 1922*, 485.
 Hak, 1896*, 163; 1897, 507; 1901, 559; 1906, 495.
 Hak, jfr. Galen.
 Halvegge, 1896*, 169; 1935, 143; 1936, 122; 1944, 108.
 Hambro, 1937, 65.
 Handingmand, 1896*, 172; 1911, 571; 1941, 116; 1955, 114.
 Harboe, 1960*, 7.
 Harbou, 1897, 164; 1901, 560; 1906, 495; 1911, 571; 1923, 551; 1939, 119; 1940, 169; 1953, 40.
 Hardenberg, 1897*, 185; 1906, 496; 1915, 594; 1936, 122; 1942, 119; 1944, 108.
 Hartgenger, se Handingmand.
 Hartvigsen, 1897*, 193; 1901, 561; 1906, 496; 1923, 551.
 Has, 1896*, 180; 1897, 508; 1901, 559; 1906, 495; 1911, 571.
 Hase, 1896*, 184; 1901, 559; 1915, 594.
 von Hatten, 1922*, 488.
 Hauch, 1944, 31.
 Haxthausen, 1887, 171; 1888, 449; 1891, 482; 1893, 534; 1897, 487; 1901, 537; 1906, 484; 1915, 589; 1945*, 27; 1955, 120.
 von Hedemann, 1898, 149; 1901, 562; 1906, 496; 1936, 122; 1937, 173; 1956, 35.
 Heest, 1897*, 205; 1901, 561; 1915, 595.
 Hegermann-Hegermann-Lindencrone, 1941, 23; 1956, 39.
 Heidersdorff, 1897*, 211; 1901, 561; 1936, 122.
 Heintz, 1930*, 3.
 Helt, 1922*, 490.
 Helverskov, 1922*, 492;
 von der Herberge, 1922*, 494.
 Heusch, 1897*, 215; 1901, 561; 1906, 496.
 von Hielmcrone, 1935, 75.
 Hielmskiold, 1935*, 79.
 Hielmstjerne, 1944*, 65.
 Hobe, 1938, 99; 1953, 46.
 de Hofman, 1922*, 497; 1923, 559; 1941, 118.
 Hogenskild, se Huitfeldt.
 Hohendorff, 1897*, 222; 1901, 561; 1906, 496; 1938, 134.
 Holberg, 1944*, 69.
 Holck, 1925, 425; 1935, 147; 1936, 126; 1940, 172; 1947, 105; 1956, 38; 1958-59, 57.
 von Holck, 1925, 457; 1953, 43.
 Hollunger, 1897*, 230; 1901, 562; 1906, 496; 1911, 571; 1942, 119.
 Holmskiold, 1922*, 501.
 von Holstein, 1885, 170; 1886, 417; 1891, 475; 1893, 531; 1897, 483; 1901, 534; 1906, 481; 1911, 563; 1915,

TILLÆG

- 587; 1938*, 1; 1953, 46; 1962, 53.
- Holsten, 1924*, 451; 1940, 172; 1941, 119; 1956, 38.
- *Hoppe, 1941*, 35.
- Hovenbech, 1950*, 35; 1958-59, 60.
- *Huitfeldt, 1887*, 214; 1888, 450; 1891, 482; 1893, 536; 1897, 487; 1901, 538; 1906, 484; 1929, 307; 1935, 141; 1949*, 47; 1953, 47; 1955, 121.
- Hummersbüttel, 1922*, 503.
- Hundermark, 1898*, 209; 1901, 562; 1911, 571; 1937, 173; 1940, 169; 1942, 119; 1946*, 45; 1953, 46.
- Hvas (af Ormstrup), 1898*, 213; 1906, 497.
- Hvas (af Gjerholm), 1898*, 217; 1901, 562; 1906, 497; 1935, 143; 1952, 71.
- Hvas (af Komdrup), 1898*, 219.
- Hvas (af Skjørtholt), 1898*, 220; 1906, 497; 1911, 571; 1938, 135; 1953, 40.
- Hvide, 1898*, 222; 1901, 562; 1911, 571; 1915, 595.
- Hvide, jfr. Galen.
- Hvittenstiern, 1898*, 235.
- Hæcken, 1898*, 236; 1901, 563; 1915, 595; 1935, 143; 1936, 122; 1950*, 37.
- *Høeg(h), se Banner.
- *Høegh-Guldberg, 1931*, 123.
- Høg, 1898*, 243; 1901, 563.
- Hørby, 1898*, 247; 1901, 563; 1906, 497; 1952, 71.
- *von Irgens-Bergh, 1917*, 217; 1929, 310.
- Iselin, 1922*, 507.
- Jernskjæg, 1899*, 184; 1901, 564; 1906, 497; 1911, 572.
- Jespersen, 1923*, 473.
- *von Jessen, 1937*, 75; 1944, 113; 1952, 74; 1955, 119.
- Jude, se Stiernemaane.
- *Juul, 1927*, 3; 1929, 312; 1934, 281; 1935, 147; 1938, 138; 1939, 121; 1940, 172; 1944, 112; 1947, 105; 1953, 43; 1955, 118; 1958-59, 58; 1962, 53.
- Juel af Langeland, 1947*, 3.
- Jul af Sønderjylland, 1947*, 5.
- Junge, 1923*, 476.
- *Juul, 1890*, 258; 1891, 490; 1893, 539; 1897, 494; 1901, 545; 1906, 488; 1911, 567; 1936, 121; 1940, 168; 1952, 70.
- Kaalund, 1908*, 215; 1911, 580; 1915, 610.
- Kaas (m. Sparren), 1899*, 195; 1901, 564; 1906, 497; 1911, 572; 1915, 605; 1923, 551; 1929, 308; 1931, 158; 1934, 227; 1935, 144; 1938, 135; 1939, 119; 1940, 169; 1941, 116; 1944, 108; 1947, 103; 1952, 71; 1953, 40; 1955, 115; 1958-59, 55.
- *Kaas (med Muren), 1917*, 228; 1923, 558; 1929, 310; 1934, 279; 1935, 146; 1936, 126; 1937, 176; 1938, 137; 1941, 118; 1944, 111; 1953, 42; 1955, 117; 1958-59, 57; 1962, 53.
- Kabel, 1899*, 221; 1901, 564; 1906, 498.
- Kabel (af Tostrup), 1899*, 223; 1906, 498; 1915, 605; 1923, 551.
- Kafen von Schmieden, se von Schmieden.
- Kalf, 1899*, 224.
- Kanc, 1899*, 227.
- *von Kauffmann, 1947*, 9.
- von Kerberg, 1940*, 19.
- Kerssenbrock, 1941*, 47.
- Kid, 1899*, 229; 1901, 504; 1915, 605.
- Kjeldstrup-Slægten, 1899*, 231.
- Kielman von Kielmansegg, 1923*, 478; 1937, 177.
- Kingo, 1945*, 73.
- Kjærskiold, 1923*, 482.
- Kjærulf, 1923*, 484.
- Kirt, 1899*, 232; 1915, 605.
- af Klevenfeld, 1948*, 23.
- von Klingenberg, 1923*, 486; 1934, 280; 1935, 147; 1944, 111.

TILLÆG

- *von Kløcker, 1908*, 239; 1915, 610; 1923, 554.
 Knob, 1899*, 240; 1906, 498; 1911, 572; 1915, 605; 1923, 551; 1955, 115.
 Knob, jfr. Kalf.
 Knuth, 1919, 518; 1938, 137; 1955, 117; 1956, 37.
 Koefoed, 1946, 49.
 Kolderup-Rosenvinge, 1955*, 11.
 Krabbe (af Østergaard), 1928, 7; 1929, 313; 1931, 161; 1932, 194; 1935, 147; 1939, 122; 1940, 172; 1941, 119; 1944, 112; 1952, 73; 1955, 118.
 Krabbe (af Herpinggaard), 1928*, 37.
 Krabbe (af Damsgaard), 1928, 39; 1929, 313; 1935, 148; 1936, 177; 1942, 120; 1947, 105.
 Krabbe-Juel, se Juel.
 Krabbe af Roskilde, 1954*, 3.
 Krafse, 1899*, 252; 1901, 564; 1906, 498; 1911, 572; 1937, 174; 1939, 119.
 Krag (i Sjælland), 1899*, 255; 1901, 564; 1906, 499.
 Krag (i Jylland), 1899*, 258; 1901, 565; 1906, 499; 1911, 573; 1915, 605; 1923, 551; 1939, 119; 1944, 108; 1953, 40; 1955, 115.
 Krag, jfr. Gøye og Kid.
 Krage, se Falk.
 Kragenskiold, 1946*, 59.
 Kraus, se Skade.
 Krieger, 1907, 233; 1911, 580; 1915, 609; 1955, 116; 1958-59, 55.
 von Krogh, 1898, 279; 1901, 563; 1915, 595; 1935, 144; 1955, 115; 1962, 52.
 Krognes, 1893*, 270; 1897, 502; 1901, 554; 1906, 492; 1931, 158; 1942, 118.
 Kruchow (Norge), 1900*, 214.
 Kruckow (Fyn), 1900*, 216; 1901, 565; 1938, 135; 1955, 115; 1956, 36.
 Krummedige, 1900*, 217; 1901, 565; 1906, 499; 1911, 573; 1915, 605; 1923, 552.
 Krumpen, 1900*, 238; 1901, 565; 1906, 499; 1915, 605.
 Kruse, 1900*, 243; 1901, 565; 1906, 499; 1911, 573; 1923, 552; 1934, 277; 1937, 174; 1939, 120; 1962, 52.
 von der Kuhla, 1901*, 217; 1937, 174; 1944, 108; 1962, 52.
 Kyrning, 1901*, 218; 1906, 500; 1915, 606.
 Kyrning (Myre), 1901*, 229; 1906, 501; 1923, 552; 1936, 122.
 Kørbitz, 1923*, 489.
 Landorph, 1924*, 459.
 Lang, 1901*, 233; 1906, 501; 1911, 573.
 Lange (Munk), 1901*, 236; 1906, 501; 1911, 573; 1915, 606; 1923, 552; 1932, 193; 1938, 135; 1944, 108; 1955, 115.
 Lange (en Rose), 1902*, 220; 1906, 503; 1911, 574; 1915, 606; 1937, 174.
 Lasson I, 1951, 111.
 Lasson II, 1951*, 125.
 Lasson III, 1951*, 133.
 von Lasson, 1951*, 139.
 Laxmand, 1902*, 226; 1906, 503; 1936, 122; 1944, 109; 1955, 115.
 Lehn, 1924*, 460.
 Lemforth, 1924*, 463.
 von Lente, 1904*, 230; 1906, 507; 1911, 576.
 Lerche, 1934, 63.
 Leth (af Vosborg), 1902*, 240; 1906, 503.
 Leth, 1920, 508; 1941, 118; 1944, 111; 1955, 118; 1958-59, 57.
 Leuenfeld, 1924*, 465.
 Leve, 1902*, 245; 1906, 504; 1911, 574.
 Levetzow, 1890, 314; 1891, 490; 1893, 539; 1897, 495; 1901, 546; 1906, 489; 1911,

TILLÆG

- 567; 1915, 591; 1941, 115; 1955, 113.
- Leyonstierne, 1924*, 467.
- *de Lichtenberg, 1917*, 317; 1923, 558.
- de Lichtenhielm, 1954*, 7.
- von Lichtenstein, 1924*, 469; 1956, 38.
- Lilliefeld, 1955*, 19.
- de Lilliendal, 1945*, 75.
- Lillienpalm, 1902*, 255.
- *Lillianschiold, 1902*, 256; 1906, 504; 1957-58, 17.
- Limbek, 1902*, 263; 1906, 505; 1915, 606; 1944, 109.
- Lindencrone, 1924*, 471.
- Lindenov, 1902*, 277; 1906, 505; 1911, 575; 1923, 552; 1940, 170; 1944, 109; 1952, 71; 1953, 40; 1955, 115; 1956, 36; 1958-59, 55.
- Linderot, 1902*, 290; 1906, 505; 1923, 552; 1944, 109.
- *Lindholm, 1963*, 65.
- *von Linstow, 1960*, 11.
- Litle, se Galen.
- Lodehat, 1935*, 83.
- von Lohendal, 1938*, 117.
- von Lohenschiold, 1938*, 119.
- Londemann af Rosencrone, 1944*, 79.
- Losne-Ætten, 1902*, 296.
- von Lossow, 1924*, 473.
- *von Lowzow, 1901*, 294; 1906, 501; 1911, 574; 1915, 606.
- *Luckner, 1941*, 49; 1958-59, 60.
- Lund, 1902*, 303; 1906, 505; 1915, 606.
- Lunge, 1902*, 305; 1906, 505; 1911, 575; 1915, 606.
- Lunge, jfr. Due (Glob) og Dyre.
- Lunov, 1903*, 253; 1906, 506; 1911, 575; 1923, 552; 1939, 120; 1944, 109.
- Luxdorff, 1924*, 475; 1941, 119.
- von der Lühe, 1924*, 479; 1934, 280.
- Lykke (Møllehjul), 1903*, 261; 1931, 159.
- Lykke (Munk) 1903*, 263; 1906, 506; 1911, 575; 1915, 607; 1923, 552; 1932, 193; 1934, 278; 1937, 174; 1941, 116; 1942, 119; 1944, 109; 1947, 103; 1952, 71; 1953, 40; 1955, 115.
- Lykke, jfr. Bille.
- Lystrup, 1903*, 280; 1906, 506; 1911, 575.
- *Lüttichau, 1940*, 21; 1956, 39.
- *von Lützwow, 1928*, 69; 1934, 281; 1938, 139; 1953, 44; 1956, 39.
- Lætus, se Glad.
- Løvenbalk, 1903*, 289; 1936, 123.
- von Löwencron, 1924*, 483; 1955, 118.
- Løvendal, 1937*, 48.
- von Løvenhielm, 1924*, 485.
- Løwenhielm, jfr. Brockenhuus.
- *Løvenskiold, 1889*, 297; 1891, 488; 1897, 491; 1949*, 85.
- *Løvenstierne, 1885*, 275, 1886, 418; 1891, 476; 1906, 481.
- Løvensøn, 1937*, 55.
- de Løvenørn, 1914*, 307; 1929, 310; 1932, 194.
- Maaneskiold, 1903*, 299; 1906, 507.
- Maanestierne, 1903*, 303.
- *von der Maase, 1913*, 392; 1956, 37.
- Maccabæus, 1903*, 306; 1906, 507; 1911, 575; 1915, 607; 1923, 552; 1942, 119; 1944, 109; 1953, 40.
- Magnussen, 1903*, 308; 1906, 507; 1911, 575; 1915, 607; 1950*, 49.
- Manderup, 1903*, 311; 1911, 575.
- Mangelsen, se Magnussen.
- Markdanner, 1903*, 316; 1911, 576; 1931, 159; 1940, 170; 1952, 71.
- Markmand (i Sjælland), 1903*, 318.
- Markmand (i Falster), 1903*, 320.
- Marschalck, 1913*, 398; 1937, 176.
- Marselis, se Gyldenkrone.

TILLÆG

- Marsvin, 1904*, 274; 1906, 507; 1911, 576; 1915, 607; 1923, 552; 1934, 278; 1938, 135; 1942, 119; 1944, 109; 1955, 115.
- von Mauchenheim, se Bechtolsheim.
- von Mauritius, 1948*, 25.
- Mecklenborough, 1958-59*, 3.
- van Mehlen, 1904*, 282; 1931, 159; 1940, 170.
- Meinstorf, 1904*, 284; 1906, 508; 1915, 607; 1935, 144; 1950*, 53; 1956, 36.
- Meyercrone, 1930*, 5; 1935, 148.
- *Moltke, 1921*, 488; 1923, 559; 1934, 280; 1936, 126; 1937, 177; 1939, 121; 1940, 172; 1941, 118; 1947, 105; 1956, 37; 1958-59, 57.
- Mormand, 1904*, 303; 1906, 508; 1911, 576; 1931, 159; 1935, 144; 1940, 170; 1952, 72; 1955, 115.
- Most, se Gere og Hollunger.
- Moth (vaabenbrevsslægten), 1958-59*, 7.
- *Moth af 1698, 1958-59*, 17.
- von Moth af 1750, 1958-59*, 31; 1962, 54.
- Movat, 1904*, 314.
- Mule (af Falkendal), 1904*, 315.
- Mule (af Kjærstrup), 1904*, 320.
- Mule (af Odense), 1904*, 322; 1906, 508; 1911, 576; 1915, 607; 1934, 278; 1936, 123; 1939, 120; 1952, 72; 1953, 41; 1962, 52.
- Muli (af Beg), 1904*, 333.
- Mund, 1904*, 335; 1906, 508; 1911, 577; 1915, 607; 1923, 552; 1937, 175; 1939, 120; 1941, 116; 1944, 109.
- Munk (Bjelke og Vinranke), 1905*, 292; 1906, 510; 1911, 578; 1915, 608; 1923, 553; 1931, 159; 1934, 278; 1935, 144; 1936, 123; 1956, 36.
- Munk (af Kovstrup), 1905*, 317; 1923, 553; 1935, 144.
- Munk (af Fjellebro), 1905*, 319.
- Munk (af Veibjerggaard), 1905*, 321; 1906, 510; 1929, 309; 1934, 278.
- Munk (af Ellinggaard), 1905*, 323.
- Munk (fra Halland), 1905*, 323; 1923, 553.
- Munk, jfr. Lange og Lykke.
- *von Munthe af Morgenstjerne 1915*, 317; 1923, 557.
- Mus (af Stenalt), 1905*, 330.
- Mus (af Ullerup), 1905*, 332; 1923, 553.
- Myg, se Galskyt.
- von Mühlheim, 1905*, 335; 1911, 578.
- *Mylius, 1956*, 3.
- Müller, 1905*, 337; 1911, 578; 1915, 608; 1923, 553; 1934, 278; 1935, 144; 1952, 72; 1962, 52.
- Mylting, 1905*, 342; 1936, 123; 1942, 119.
- Myndel, 1905*, 346.
- Myre, 1901*, 231.
- Myre, jfr. Kyrning.
- Mæed, 1940*, 75.
- Navl, 1906*, 298; 1923, 553; 1937, 175.
- Neb, 1906*, 300; 1915, 609.
- *Neergaard, 1915*, 336; 1923, 557; 1940, 171; 1953, 42; 1955, 116; 1958-59, 56.
- Nissen, 1927*, 73; 1929, 312; 1944, 112; 1953, 44.
- Nissen-Benzon, se Nissen.
- Norbage, 1906*, 313.
- Norby (af Uggerslev), 1906*, 314; 1932, 194; 1937, 175; 1952, 72.
- Norby (af Skovgaard), 1906*, 319; 1911, 579; 1915, 609; 1923, 553; 1931, 159; 1935, 145; 1936, 123; 1937, 175; 1939, 120.
- Norman de la Navité, 1906* 323.
- Normann, 1906*, 324; 1911, 579; 1915, 609; 1937, 175; 1938, 135; 1956, 36.
- van Nuland, 1906*, 331; 1911, 579; 1915, 609.

TILLÆG

- Numsen, 1906*, 332; 1911, 579; 1915, 609.
 Ny, 1906*, 336.
 Nørckenkrone, 1927*, 75.
- von Offenbergh, 1907*, 319; 1915, 609; 1923, 553; 1935, 145; 1936, 124; 1956, 36.
- Oldeland, 1907*, 324; 1935, 145; 1936, 124; 1938, 135; 1939, 120; 1940, 170; 1941, 117; 1952, 72; 1953, 41.
- von Oldeland, 1907*, 328; 1911, 580; 1953, 41.
- *Oldenburg, 1946*, 61.
- von Oppen-Schilden, 1926*, 38; 1942, 120.
- Orm, 1907*, 331; 1936, 124.
- Orning, 1907*, 332; 1911, 580; 1915, 609; 1923, 554.
- Oxe, 1907*, 339; 1923, 554.
- *Oxholm, 1887*, 343; 1906, 484; 1956, 35.
- Panter, 1892*, 105; 1893, 542; 1897, 497; 1906, 490; 1911, 567.
- von Papenheim, 1907*, 346; 1955, 116.
- Paris, 1908*, 343.
- Parsberg, 1907*, 349; 1911, 580; 1915, 609; 1923, 554; 1929, 309; 1935, 145; 1936, 124; 1940*, 77; 1944, 113; 1947, 106; 1953, 46; 1955, 119.
- Paslick, 1908*, 344; 1923, 554; 1937, 175; 1939*, 93; 1940, 173; 1941, 120; 1953, 46.
- Passow, 1908*, 347.
- von Paulsen, 1926*, 40.
- Pax, 1908*, 347; 1923, 554; 1952, 72.
- von Pentz, 1925*, 470; 1934, 281.
- von Peperlow, 1943*, 67.
- *Petersdorff, 1917*, 387; 1923, 588; 1956, 37.
- Petz, 1909*, 350.
- Pig (Jylland), 1908*, 353.
- Pig (Skaane), 1908*, 350; 1911, 584.
- Pil, 1909*, 352.
- de Pilloy, 1931*, 137.
- *von Plessen, 1934*, 95; 1935, 149; 1936, 128; 1938, 140; 1940, 173; 1953, 45.
- Ployart, 1938*, 121.
- Podbusk, se Putbus.
- Podewills, 1925*, 476; 1952, 73.
- Pogwisch, 1931*, 1 — Navne-reg. 1942; 1937, 178; 1938, 140; 1944, 113; 1952, 74; 1953, 45.
- Pors (af Vrandrup), 1909*, 355; 1911, 585; 1915, 611; 1958-59, 56; 1962, 52.
- Pors (Langeland), 1909*, 364.
- Pors, jfr. Børialsen og Skadeland.
- Porse, se Kyrning.
- Portmand, se Mule (af Falkendal).
- Poulson, 1909*, 364; 1915, 611.
- Present, 1909*, 368.
- Prip, 1909*, 371.
- Pros Lauridsens Slægt, 1898*, 248.
- Puder, 1909*, 375.
- von Pultz, 1909*, 377; 1915, 612; 1923, 554; 1944, 110.
- Putbus-Podebusk, 1908*, 356; 1911, 584; 1915, 610; 1923, 554; 1932, 194; 1936, 124; 1938, 136; 1944, 110; 1947, 104; 1952, 72.
- Pæp, se Kyrning.
- Pøiske, 1909*, 381; 1915, 612.
- Qualen, 1925*, 478; 1938, 138; 1947, 105; 1956, 38.
- Qvitzow, 1910*, 327; 1915, 612; 1931, 160; 1934, 279; 1935, 145; 1941, 117; 1944, 110; 1947, 104; 1953, 41; 1955, 116.
- Raale, se Glambek.
- *Raben, 1896*, 329; 1901, 559; 1906, 495; 1923, 551; 1929, 308; 1934, 277; 1937, 173; 1941, 116; 1958-59, 55.
- Raben, 1926*, 42.
- Rafvad, 1953*, 17.
- Rage, se Grubbe.
- *Ramel, 1925*, 495; 1940, 172.

TILLÆG

- Rani, 1910*, 340; 1915, 613.
 Rantzau, 1930, 7 — Navne-
 reg. 1941; 1931, 161; 1932,
 194; 1934, 281; 1935, 148;
 1936, 127; 1937, 177; 1938,
 139; 1941, 120; 1942, 120;
 1944, 112; 1953, 45; 1958-59,
 59; 1962, 53.
 Rathlou, 1911*, 355; 1915, 614;
 1938, 136; 1944, 110; 1950*,
 57.
 Ravensberg, 1910*, 349; 1915,
 613.
 Reberg, 1911*, 370.
 Reedtz, 1894, 316; 1897, 506;
 1901, 556; 1906, 493; 1911,
 570; 1915, 594; 1940, 168;
 1947*, 33; 1948*, 27.
 Reichwein, 1910*, 356; 1911,
 585; 1915, 613.
 von Reitzenstein, 1943*, 69;
 1944, 114; 1947, 107.
 Rekhals, 1911*, 376.
 Resen, 1960*, 45.
 Revenfeld, 1911*, 381; 1915,
 614; 1943*, 75.
 Reventlow, 1893, 358; 1897,
 502; 1901, 555; 1906, 492;
 1911, 569; 1915, 593; 1934,
 276; 1935, 142; 1937, 173;
 1939*, 1; 1941, 120; 1942,
 121; 1955, 119.
 von Rheder, 1926*, 44.
 Rhee, baron af Amerongen,
 1909*, 402.
 Ribbing, 1901*, 225, 1906, 500.
 Rintaf, se Griis (af Nordrup).
 Rixtorp, 1942*, 103.
 Rodsteen, 1911*, 390; 1915,
 615; 1923, 555; 1929, 309;
 1931, 160; 1935, 145; 1939,
 121; 1940, 170.
 Roed, 1911*, 398.
 Roklunge, 1911*, 399; 1929,
 309; 1935, 145; 1941, 117;
 1947, 104.
 *Rosenborg, 1929, 1; 323.
 Rosengård, 1912*, 389; 1915,
 616; 1939, 121.
 Rosengiedde, 1912*, 394; 1937,
 176.
 Rosenheim, 1958-59*, 35.
 Rosenkrantz, 1910, 370; 1915,
 613; 1923, 555; 1939, 121;
 1940, 170; 1942, 119; 1944,
 110; 1947, 104; 1952, 72;
 1953, 41; 1955, 116.
 Rosenpalm, 1926*, 47; 1952, 73.
 Rosensparre, 1899*, 371; 1901,
 565; 1906, 499; 1923, 551;
 1940, 169; 1955, 115.
 Rosensværd, se Handingmand.
 Rosenvinge, 1955, 25; 1956,
 40; 1962, 54.
 Rosenørn, 1887, 376; 1888,
 450; 1891, 483; 1893, 536;
 1897, 488; 1901, 538; 1906,
 484; 1911, 564; 1932*, 143;
 1941, 115.
 Ross, 1912, 409.
 Rostgaard, 1943*, 81.
 Rostrup, 1912*, 415; 1923, 555;
 1936, 124; 1937, 176; 1938,
 136; 1939, 121; 1941, 117;
 1953, 41.
 Rostvig, 1912*, 422.
 Rotfeld, 1912*, 423; 1923, 556;
 1936, 124.
 Rothkirck, 1912*, 429; 1915,
 616; 1923, 556; 1935, 145;
 1940, 171.
 Rud, 1912*, 432; 1915, 616;
 1934, 279; 1936, 125; 1942,
 119; 1955, 116.
 Rudbek, 1912*, 445.
 Rumohr, 1937, 99; 1952, 74.
 Rutze, se Glambeek.
 Rytter (Jylland), 1912*, 447;
 1939, 121.
 Rytter (Norge), 1912*, 449.
 Rød, se Høg og Lunov.
 Rødding-slægten, 1912*, 451;
 1936, 125.
 Røde, 1940*, 95.
 Rømeling, 1929, 249; 1938,
 139.
 Rømer I, 1913*, 473; 1929, 309.
 Rømer II, 1913*, 475.
 von Rømer, 1950*, 81.
 Rønnow, 1913*, 477; 1929, 309;
 1944, 110; 1958-59, 56.
 de Roepstorff, 1917, 428;
 1937, 176.
 Sadolin, 1945*, 79.
 von Saldern, 1948*, 31; 1953, 46.

TILLÆG

- Saltensee (af Linde), 1914*, 385.
 Saltensee (af Tystofte), 1914*, 390.
 Sandberg, 1901*, 443; 1906, 502; 1911, 574; 1939, 120; 1952, 71; 1955, 115.
 Sappi, 1914*, 396.
 Saxtrup, 1914*, 398; 1955, 116.
 Scavenius I og II, 1907, 400.
 Schack, 1932, 3; 1940, 172; 1947, 106; 1956, 39; 1958-59, 59.
 Schaffalitzky de Muckadell, 1928, 103; 1958-59, 58.
 von Scharffenberg, 1915*, 428; 1923, 556; 1956, 37.
 Scheel, 1893, 423; 1897, 505; 1901, 555.
 Scheel, jr. Skeel.
 Schilden-Huitfeldt, se Friccius von Schilden.
 Schimmelmann, 1934, 203; 1935, 150; 1936, 129; 1937, 178.
 von Schleppegrell, 1945, 85.
 von Schmettau, 1914, 421; 1936, 125.
 von Schmieden, 1926*, 52.
 von Scholten, 1961, 3.
 de Schouboe, 1914*, 434.
 Schrandi, 1940*, 99.
 von Schreeb, 1923, 493.
 Schreiber von Cronstern, 1914*, 437.
 von Schrödersee, 1926*, 54.
 Schubart, 1947*, 61.
 Schulin, 1929, 267; 1958-59, 59.
 Schulte, 1926*, 57.
 Schøller, 1960*, 49.
 Schønnebølle, 1914*, 444; 1962, 53.
 Seeblad, 1914*, 448; 1938, 136; 1962, 53.
 Seefeld, 1914*, 452; 1923, 557; 1944, 110; 1952, 73.
 Sehested, 1911, 445; 1915, 615; 1923, 555; 1931, 160 (2); 1934, 279; 1935, 146; 1936, 125; 1941, 117; 1943, 85; 1947, 104; 1953, 41; 1954*, 13; 1956, 39; 1958-59, 61; 1962, 54.
 Selby, 1888*, 358; 1891, 487; 1893, 537; 1906, 486.
 de Serène d'Acqueria, 1888, 361; 1889, 393; 1958-59, 55.
 Serlin I, 1915*, 474.
 Serlin II, 1915*, 481.
 Sested (Sehestedt), 1914*, 469; 1940*, 101; 1941, 120; 1944, 114; 1955, 116; 1956, 39; 1958-59, 60.
 Sinklar, 1915*, 481.
 Skade (Kraus), 1915*, 485.
 Skade I, 1915*, 487.
 Skade II, 1915*, 488; 1923, 557; 1953, 42.
 Skadeland, 1915*, 494; 1940, 171.
 Skak, 1915*, 497.
 Skaktavl, 1915*, 498.
 Skalder, 1915*, 502; 1955, 116.
 Skarpenberg, se Scharffenberg.
 Skarsholm-slægten, 1916*, 420; 1923, 557.
 Skave, 1916*, 424; 1936, 126; 1940, 171.
 Skeel, 1901, 407; 1906, 502; 1911, 574; 1915, 606; 1923, 552; 1929, 309; 1931, 159; 1934, 277; 1936, 122; 1939, 120; 1940, 169; 1943*, 87; 1952, 74; 1955, 120.
 Skeel, jfr. Dyre.
 Skiernov I, 1916*, 434.
 Skiernov II, 1916*, 436; 1955, 117.
 Skinkel (Søblad), 1916*, 437.
 Skinkel (Lillien), 1916*, 448; 1923, 557; 1935, 146; 1940, 171; 1944, 110; 1953, 42; 1955, 117.
 Skinkel (Mecklenburg), 1916*, 459.
 Skinkel, jfr. Tinhuus.
 Skobe, 1916*, 459.
 Skovgaard, 1917*, 476; 1923, 558; 1932, 194; 1955, 117.
 Skram, 1916*, 461; 1923, 558; 1940, 171; 1953, 42; 1955, 117.
 Skram, jfr. Fasti.
 Skytte, 1917*, 485.
 Skytte, jfr. Taa.
 Slange, 1945*, 95.
 Smalsted, 1917*, 487.

TILLÆG

- Smør I, 1917*, 495.
 Smør II, 1917*, 496.
 Snafs, 1917*, 497.
 Snubbe I, 1918*, 417.
 Snubbe II, 1918*, 418.
 Snubbe III, 1918*, 420.
 Sommer (Jylland), 1917*, 490.
 1936, 126.
 Sommer (Fyn), 1917*, 501;
 1923, 558.
 von Sommerhielm, 1947*, 65.
 Sosadel, se Dyre.
 Sparre (Sjælland), 1917*, 502;
 1937, 177; 1940, 171; 1942,
 120; 1944, 111; 1952, 73;
 1953, 43.
 Sparre (Skaane), 1917*, 511;
 1923, 559
 von Speckhan, 1927*, 78; 1962,
 53.
 Speil, 1917*, 519.
 Spend, 1918*, 420; 1935, 146;
 1936, 126.
 von Sperling, 1943, 151; 1955,
 120.
 Splid, se Fasti.
 Split, 1946*, 73.
 Sponneck, 1916, 476; 1929,
 310; 1958-59, 57.
 von Späth, 1931, 141; 1932,
 195.
 Stake, 1920*, 478.
 Stampe (af Klarupgaard), 1920*,
 486; 1947, 104.
 Stampe (af Gjerdrup), 1920*,
 488.
 Stampe (af Norge), 1920*, 488.
 Stampe, baron af, 1920*, 488.
 Stangeberg, 1901*, 443; 1911,
 574.
 Staur, 1918*, 430.
 Staverskov, 1918*, 432; 1953, 43.
 Staverskov, jfr. Glambek og
 Gøye.
 Steeg, 1918*, 433.
 Steen, 1918*, 435; 1937, 177.
 Steen, jfr. Steinfeld.
 Steinfeld (Steen), 1920*, 496.
 Steensen (Straale), 1920*, 498;
 1935 146; 1936, 126; 1937,
 177; 1938, 138; 1941, 118;
 1944, 111; 1952, 73; 1955, 118.
 Steensen-Leth, se Leth.
 Stemann, 1909, 463; 1911,
 585; 1915, 612; 1937, 176.
 Stenbrikke, 1920*, 515.
 Stibolt, 1912, 501; 1929, 309;
 1939, 121; 1956, 37.
 Stiernemaane, 1920*, 516.
 Stiernholm, 1929, 277; 1952,
 74.
 Stigsen, se Hvide og Krognos.
 Stockfleth, 1886, 354; 1887,
 484; 1901, 536; 1958-59, 55.
 Straale, se Steensen.
 Strangesen, se Bild.
 Struensee, 1927*, 80; 1938, 138.
 Stubbum-slægten, 1920*, 518.
 Stuke, 1920*, 519.
 Sture, 1920*, 521.
 Stygge I, 1921*, 550; 1935, 147;
 1936, 126; 1947, 105; 1952,
 73; 1953, 43; 1955, 118.
 Stygge II (af Rugtved), 1921*,
 556.
 Stygge, jfr. Galen.
 von Støcken, 1941*, 59; 1944,
 114.
 Størle, 1921*, 557; 1940, 172.
 Sudreims-Ætten, 1921*, 558.
 von Suhm, 1928*, 119.
 Sundt, 1913, 540; 1923, 556;
 1952, 73; 1962, 52.
 Svale, 1921*, 561.
 Svanenhielm, 1947*, 67.
 de Svanenskiold, 1937, 161.
 Svave I, 1926*, 60.
 Svave II, 1926*, 62; 1942, 120.
 Svin, se Smalsted.
 Taa (Skytte), 1921*, 564.
 Taa, jfr. Dyre.
 Taube, se Due.
 Thermo, 1946*, 81.
 von Thienen, 1935, 87.
 Thott, 1900, 408; 1901, 566;
 1906, 500; 1911, 573; 1915,
 605; 1923, 552; 1931, 158;
 1934, 277; 1935, 144; 1937,
 174; 1940, 169; 1944, 108;
 1947, 103.
 de Thurah, 1945, 97.
 Tidemand, 1945*, 107; 1955,
 121.
 Tillisch, 1948, 41.

TILLÆG

- Tinhuus (Skinkel), 1916*, 507; 1955, 117.
 Todde, se Dyre.
 Tordenskiold, se Wessel.
 Tordenstiærne, se Lystrup.
 Tornekrands, 1939*, 97.
 Trampe, 1934, 223; 1936, 129; 1953, 45; 1958-59, 59, 1961*, 23.
 Treschow, 1889, 420; 1897, 491; 1942, 118; 1948*, 65; 1958-59, 60.
 Trolle, 1891, 411; 1893, 542; 1897, 497; 1901, 549; 1906, 490; 1911, 567; 1915, 592; 1923, 550; 1934, 276; 1938, 134; 1942, 118; 1944, 107; 1953, 39; 1955, 114.
 Tuxen, 1934, 257.
- Ucken, 1940*, 155; 1952, 74.
 Udsen, 1945*, 113.
 Uge, se Ucken.
 Ulfeldt, 1923*, 499; 1929, 310; 1931, 160; 1934, 280; 1935, 147; 1938, 138; 1940, 172; 1941, 119; 1942, 120; 1944, 111; 1947, 105; 1953, 43; 1955, 118.
 Ulf sax, 1953*, 19.
 Ulfstand, 1896*, 428; 1901, 559; 1906, 495; 1911, 571; 1929, 308; 1931, 158; 1934, 277; 1940, 169; 1944, 108; 1955, 114.
 Ulrichsdal, 1937*, 61.
 Unger, 1927*, 83; 1929, 313; 1941, 119.
 Unger, 1927*, 83; 1929, 313; 1941, 119.
 Urne, 1904*, 463; 1906, 509; 1911, 577; 1915, 607; 1923, 553; 1932, 194; 1934, 278; 1935, 144; 1936, 123; 1937, 175; 1939, 120; 1940, 170; 1944, 109; 1947, 104; 1952, 72; 1953, 41; 1958-59, 55.
 Urup, 1932*, 171; 1955, 119.
- Vagel de Ulrichsdal, 1937*, 62.
 Walkendorff, 1928, 129; 1929, 314; 1935, 148; 1953, 44; 1955, 119.
- Walstorp, 1928*, 143.
 Walter, 1928*, 149.
 Waltersdorff, 1910, 529; 1915, 614; 1923, 555; 1955, 116.
 Vasspyd, 1945*, 121.
 Vedel - Wedel-Heinen, 1946, 83; 1947, 107; 1955, 121.
 Wedel, 1908, 485; 1911, 585; 1923, 554; 1934, 279; 1936, 124; 1937, 175; 1947, 104; 1951*, 143; 1953, 47; 1955, 122; 1958-59, 61; 1962, 54.
 *Wedel-Heinen, se Vedel.
 Wedelsparre, 1946*, 93.
 Wedenhusen, se Bydelsbak (af Torbernsfeld).
 Weiberg, 1950*, 83.
 Vendelbo, 1935*, 109.
 Wensin, 1936*, 81; 1938, 142.
 Venstermand, 1927*, 89; 1929, 313; 1935, 147; 1955, 118.
 Wessel, 1930*, 177.
 Vestenit, 1932*, 183; 1940, 173; 1947, 106; 1953, 45.
 Westensee, 1943*, 159.
 Vibe, 1948*, 99.
 Wibe, 1927*, 99.
 Wibel von Wibelshelm, 1927*, 101.
 Wichfeld, 1953, 21.
 Viereck, 1935*, 115.
 Vietinghoff, 1947*, 71.
 Viffert, 1901*, 451; 1906, 502; 1911, 574; 1915, 606; 1923, 552; 1931, 159; 1934, 277.
 Willemoes-Suhm, 1938, 125.
 de Wilster, 1928*, 153; 1929, 314; 1953, 44.
 Vind, 1886, 392; 1887, 485; 1891, 479; 1893, 533; 1897, 486; 1901, 536; 1911, 564; 1929, 307; 1936, 121; 1938, 133; 1939, 117; 1940, 167; 1941*, 65; 1942, 121; 1944, 114; 1947, 107; 1958-59, 60.
 von Winterfeldt, 1944*, 87.
 von der Wisch, 1931*, 69 — Navnereg. 1942; 1935, 149; 1938, 140; 1952, 74.
 Vispe, se Due (Glob).
 de Witte, 1947*, 77.
 Wittorp, 1939*, 103; 1944, 113.

TILLÆG

- | | |
|---------------------------------------------------------------------------------------------------------------------------------------------------------------------------------------------------------------------------------------------------------------------------------------------------------------------------------------------------------------------|---------------------------------------------------------------------------------------------------------------------------------------------------------------------------------------------------------------------------------------------------------------------------------------------------------------------|
| <p>Vognsen (af Stenshede), 1936*, 93; 1938, 142; 1944, 113.</p> <p>Vognsen (af Hæstrup), 1936*, 107; 1938, 143.</p> <p>Vognsen (Hørbylund), 1936*, 109; 1938, 143; 1942, 121.</p> <p>Vognsen (Stenumgaard), 1936*, 111; 1938, 143; 1939, 122; 1952, 74; 1953, 45.</p> <p>Vognsen (af Røghave), 1936*, 113.</p> <p>Wonsfleth, 1929*, 285.</p> <p>Worm, se Wurmb.</p> | <p>Wormskiold, 1928*, 165; 1929, 314.</p> <p>Voskam, 1950*, 85.</p> <p>Wunkesen, se Leve.</p> <p>Wurmb, 1934*, 263; 1940, 173.</p> <p>Væbner, 1946*, 97; 1955, 121.</p> <p>Zepelin, 1947*, 79; 1955, 121.</p> <p>Zeuthen, 1929*, 299.</p> <p>*von Zytphen, 1951*, 237; 1953, 47.</p> <p>von Oetken, 1930*, 183.</p> |
|---------------------------------------------------------------------------------------------------------------------------------------------------------------------------------------------------------------------------------------------------------------------------------------------------------------------------------------------------------------------|---------------------------------------------------------------------------------------------------------------------------------------------------------------------------------------------------------------------------------------------------------------------------------------------------------------------|

FORTEGNELSE

over

ILLUSTRATIONER

Portrætter.

Titelbillederne er betegnede med en *; de i parentes anførte numre angiver vedkommendes plads i stamtavlen; i [] angives hvor originalbilledet findes.

Billederne i aargang 1-50, se LII, 1935.

Billederne i aargang 51-73, se LXXIII, 1956.

- | | |
|--------------------------------------------------------------------------------------------------------------------------------------------------------------------------------------------------------------------------------------------------------------------------------------------------------------------------------------------------------------------------------------------------------------------------------------------------------------------------------------------------------------------------------------------------------------------------------------------------------------------------------------------------------------------------------------------------------------------------------------------------------------------------------------------------------------------------------------------------------------------------------------------------------------|---------------------------------------------------------------------------------------------------------------------------------------------------------------------------------------------------------------------------------------------------------------------------------------------------------------------------------------------------------------------------------------------------------------------------------------------------------------------------------------------------------------------------------------------------------------------------------------------------------------------------------------------------------------------------------------------------------------------------------------------------------------------------------------------------------------------------------------------------------------------------------------------------------------------------------------------------------------------------|
| <p>Ahlefeldt, Sophie Marie Albertine v. (1810—1900), g. v. Benzon. 1957—58.</p> <p>Ahlefeldt-Laurvigen, Julie ctsse. (1813—1900), g. m. A. gr. Tramp. 1961 (nr. 140).</p> <p>— Kai Benedict lensgr., kmhr., hofjgmstr., 1958—59*.
[Foto].</p> <p>Bagger, Sarah (1832—1904), g. Lillienskiold. 1957—58.
[Foto].</p> <p>Benzon, Albertine v. (1824—93). 1957—58.</p> <p>— Caroline Frederikke Charlotte v. (1857—1928). 1957—58. [Foto].</p> <p>— Ernst August Pymont v. (1827—88), kmhr., hofjgmstr. (Aug. Schiøtt). 1957—58.</p> <p>— Jacob v. (1792—1840), ritmstr. (Aug. Schiøtt). 1957—58.</p> <p>— Jens v. (1767—1839), amtd., kmhr. 1957—58.</p> <p>— Jens v. (1807—80), major, postmstr., kmhr. Pastel. 1957—58.</p> <p>— Jens Peter Herm. v. (1819—98), komp. 1962.</p> <p>— Julius C. F. V. F. A. (1813—79). 1957—58.</p> <p>— Peter Ulrik Frederik v. (1760</p> | <p>—1840), amtd., kmhr. Silhouet og maleri. 1957—58.</p> <p>— Søren Hansen (1618—68), provst. 1957—58.</p> <p>Boyes, Virginia Margaret, se Bülow.</p> <p>Brockdorff, Adolph Frederik Schack v. (1810—59), major, kmhr. [Frederikslund]. 1958—59.</p> <p>— Louise v. (1700—1744), g. m. H. v. Scholten. 1961 (nr. 12).</p> <p>Brockenhuus-Schack, Aase ctsse, sekr. komp.chef, 1962 (nr. 278). [Foto].</p> <p>— Alette gr., født Krag-Juel-Vind-Frijs. (Dardel) 1962 (nr. 276).</p> <p>— Bettina, se v. Kauffmann.</p> <p>— Fanny ctsse (1880—1953), g. m. J. C. lensgr. Rantzau. 1962 (nr. 272). [Foto].</p> <p>— Frederik gr., kmhr. 1962 (nr. 273). [Foto]. 1963*.</p> <p>— Harald gr., 1. styrmand (E. Bergstrand Poulsen) 1962 (nr. 282).</p> <p>— Henrik gr., direktør, kapt. 1962 (nr. 276). [Foto].</p> <p>— Jens gr. ltnt. 1962 (nr. 286). [Foto].</p> <p>— Kjeld gr., oblt. 1962 (nr. 279). [Foto].</p> <p>— Knud gr., hofjgmstr. (1885</p> |
|--------------------------------------------------------------------------------------------------------------------------------------------------------------------------------------------------------------------------------------------------------------------------------------------------------------------------------------------------------------------------------------------------------------------------------------------------------------------------------------------------------------------------------------------------------------------------------------------------------------------------------------------------------------------------------------------------------------------------------------------------------------------------------------------------------------------------------------------------------------------------------------------------------------|---------------------------------------------------------------------------------------------------------------------------------------------------------------------------------------------------------------------------------------------------------------------------------------------------------------------------------------------------------------------------------------------------------------------------------------------------------------------------------------------------------------------------------------------------------------------------------------------------------------------------------------------------------------------------------------------------------------------------------------------------------------------------------------------------------------------------------------------------------------------------------------------------------------------------------------------------------------------------|

TILLÆG

- 1949). 1962 (nr. 274).
[Foto].
- Marion gr., født Steere. (Frank Estman). 1962 (nr. 273).
- Merete gr., født Danne-
skiold-Samsøe 1962 (nr. 279)
[Foto].
- Niels gr., civiling. 1962 (nr.
281). [Foto].
- Olga, se van der Vliet.
- Brüggemann, Frederikke Edle**
Benedicte (1777—1846), g.
v. Benzon. 1957—58.
- Bülow, Adam v., generalkon-
sul.** 1963. (Radum 163).
- Adam Dietrich v. (1840—
1923) (2 malerier). 1963
(Radum 98).
- Augusta Sophie v., g. m. C.
v. Freiburg (F. G. Herzog).
1963 (Radum 20).
- Carl v. (1740—1804), major,
kmhr. 1963 (Radum 17).
- Carl Adolph (1885—1942),
konsul. 1963 (Radum 141).
[2 fotos].
- Christian v. (1741—90), ma-
jor. (A. Brünniche). 1963
(Wedendorf 3, 32).
- Christian v. (1803—92), told-
kontrollør. 1963 (Radum 65).
[Foto].
- Engelke v. (1691—1740),
kammerherre. 1963 (Radum
2).
- Frederik (1791—1858), gene-
ral. (Litografi). 1963 (Weden-
dorf 4, 21).
- Hans Hinrich v. (1733—89),
staldmstr., ghrd. (Jens Juel).
1963 (Radum 13).
- Hardenack v. (d. 1751), gen-
major. 1963 (Radum, 3).
- Johan (1751—1828), ghkfrd.
(Stik, J. F. Clemens, efter
J. Juel). 1963 (Wedendorf,
3, 38).
- Louise v. (1746—75), g. m.
E. C. D. v. d. Lühe. (F. G.
Herzog). 1963 (Radum 21).
- Reimar Hans v. (1656—1712),
brigadér. 1963 (Radum, 1).
- Reimar Hans v. 1962 (Radum
142). [Foto].
- Theodor v. (1803—83), for-
pagter. 1963 (Radum 64).
[Foto].
- Virginia Margaret v., f.
Boyes. 1963 (Radum 163).
- Bøgelund-Jensen, Karen, f.**
ctsse Trampe. 1961 (nr. 191).
[Foto].
- Dannemand, Caroline Augu-
sta, g. Brockdorff** [Frederiks-
lund]. 1958-59.
- Frederik lensgr. (1813—88),
oblt., kmhr. [Aastrup kl.].
1957—58.
- Frederik Valdemar (1819—
35). [Aastrup kl.]. 1957—58.
- Frederikke (1790—1862).
Miniature [Rygaard]. (Hans
Hansen og Raedel) [Klam-
penborg]. 1957—58.
- Louise (1810—88), g. Za-
chariae. 1957—58. [Foto].
- Danneskiold-Samsøe, Merete**
ctsse, se Brockenhuus-
Schack.
- Fabritius-Tengnagel, Rosalie**
(1775—1856), g. m. H. Lind-
holm. (Kratzenstein-Stub).
1963 (nr. 4).
- Falkenskiold, Arnoldus** (1743
—1819), oberst [Broholm]
1958—59.
- Fleischer, Clara** (1861—1946),
g. Lillienskiold. 1957—58.
[Foto].
- Freiesleben, Charlotte** (1828—
1911), g. v. Benzon. (Aug.
Schiøtt). 1957—58.
- Gersdorff, Edel** (1734—78), g.
Scheded [Broholm] 1958—
59.
- Godskesen, Theodora** (1828—
1921), g. m. R. v. Scholten.
1961 (nr. 48). [Foto].
- Grabow, Clara Hedevig v.**
(1710—1782), g. m. F. C.
gr. Trampe. 1961 (nr. 118).
- Hedemann, Ottilde** (1830—
90), g. m. W. Lindholm.
1963 (nr. 22).

TILLÆG

- Heinen, Karen v.** (1760—1801), g. m. L. v. Linstow. (C. A. Lorentzen). 1960 (nr. 123).
- Heltzen, Charlotte v.** (1754—1834), g. Lillienkiold. 1957—58 (nr. 27).
- Hiort, Abel Cathrine, g.** Lillienkiold. 1957—58.
- Holm, Nicoline** (1806—82), g. m. T. v. Bülow. 1963 (Radum 64). [Foto].
- Holst, Fritze** (1832—1858), g. m. W. v. Scholten. (Wenzel Tornøe). 1961 (nr. 56).
- Jensdatter, Anne** (1665—1747), g. Lason. 1957—58.
- Juel, Gregers, kmhr., hofjægmester.** 1960*. [Foto].
- Kauffmann, Bettina v.** (1890—1937), g. m. K. Brockenhuus-Schack. 1962 (nr. 274). [Foto].
- Kleist, Adelgunde Elisabeth Amalie v.** (1728—1778), g. m. J. G. v. Scholten. 1961 (nr. 19).
- **Henriette Caroline v.** (1817—45), g. m. H. Lindholm. (Tegn. Edv. Lehmann). 1963 (nr. 16).
- Klieme, Sophie Magdalene** (1756—89), g. Schested [Broholm] 1958—59.
- Koenig, Helga v., se** Lillienkiold.
- Krabbe, Jon, kommitteret,** 1957—58*. [Foto].
- Krag-Juel-Vind-Frijs, Alette, se** Brockenhuus-Schack.
- Lason, Marie Henriette** (1747—1805), g. m. H. H. v. Bülow. (Jens Juel). 1963 (Radum 13).
- **Mathias** (1705—56). 1957—58.
- Lillienkiold, Alexander** (1819—21), hrass. 1957—58 (nr. 86). [Foto].
- **Anni, født Wagener.** (Paul Turoff). 1957—58.
- **Anton Christian** (1778—1843), oberst, kmhr. 1957—58 (nr. 45).
- **Axel** (1861—1937). 1957—58 (nr. 121). [Foto].
- **Carl** (1855—1925), grosse-rer. (H. Vedel) [Børsen]. 1957—58 (nr. 93).
- **Hans Gustav** (1727—96), kommandørkapt., kmhr. 1957—58 (nr. 27).
- **Helga, født von Koenig.** 1957—58. [Foto].
- **Johs.** (f. 1890). (Paul Turoff). 1957—58 (nr. 164).
- **Peder Montagne** (d. 1725), oblt. 1957—58 (nr. 7).
- **Peter** (f. 1915). 1957—58 (nr. 185). [Foto].
- **Valdemar** (1827—97). 1957—58. [Foto].
- Linde, Charlotte** (1819—94), g. Schested. Maleri og (D. Monies) [begge Broholm] 1958—59.
- Lindholm, Hans** (1757—1821), kontreadm., kmhr. (Jens Juel). 1963 (nr. 4).
- **Wilhelm** (1818—92), oberst, kmhr. (Tegn. Edv. Lehmann). 1963 (nr. 22).
- Linstow, Carl Adolph Levin v.** (1740—81). Ghrd. (C. A. Lorentzen). 1960 (nr. 123).
- **Chrf. Hartw. v.** (1740—1823), overforstm., kmhr. (Hans v. Linstow). 1960 (nr. 34).
- **Eggert Chrf. v.** (1695—1774), ghkfrd. (U. F. Beenfeldt). 1960 (nr. 22). [Vemmetofte].
- **Frederik Wilh.** (1858—1929), postmstr. 1960 (nr. 149). [Foto].
- **Joach. v.** (1875—1958), tif-dir. 1960 (nr. 157). [Foto].
- **Ludvig v.** (1816—70), akademikass. 1960 (nr. 141). [Foto].
- Meyer, Clara Louise** (1877—1929), g. m. J. v. Linstow. 1960 (nr. 157). [Foto].
- Moldrup, Catharine Elisabeth de** (1764—1804), g. m. C. W. v. Scholten. 1961 (nr. 25).

TILLÆG

- Moltke**, Ernst gr., sparekasseinspektør*, forstander* for Herlufsholm, 1961*. [Foto].
- Mossencrone**, Margrethe de (1752—89), g. m. C. v. Bülow. (Erik Pauelsen?). 1963 (Wedendorf 3, 32).
- Olesen**, Anna (1886—1958), g. m. F. gr. Trampe. 1961 (nr. 179). [Foto].
- Poulson**, Gertrud Hofman de (1746—1815), g. m. A. gr. Trampe. (Jens Juel). 1961 (nr. 129).
- Qvistgaard**, Emma Marie Christine (1829—98), g. m. Ludvig v. Linstow. 1960 (nr. 141). [Foto].
- Rantzau**, Fanny, se Brockenhuus-Schack.
- Reedtz**, Margrethe Frederiksdatter (d. 1697), g. Sehested. Kopi af epitafiemaleri [Broholm]. 1958—59.
- Renouard**, Eugénie Jenny Louise Marie de (1861—94), g. m. F. W. v. Linstow. 1960 (nr. 149). [Foto].
- Rosenkrantz**, Mette Holgersdatter (1600—44), g. Sehested. [Broholm].
- Rømeling**, Adelgunde Mechtilde (1654—1714), g. m. J. v. Scholten. 1961 (nr. 7).
- Schaumann**, Anna (1859—1949), g. m. A. D. v. Bülow. 1963 (Radum 98).
- Scholten**, Adelgunde v., g. C. gr. Trampe. 1961 (nr. 89). [Foto].
- Adelgunde Eline Marie v. (1813—1841), g. m. J. v. Bülow. (Tegn. D. Monies). 1961 (nr. 55).
- Casimir Wilhelm v. (1752—1810) oberst. 1961 (nr. 25).
- Charlotte v. (1855—1931). (D. Monies). 1961 (nr. 75).
- Elisabeth v. (1852—1932) (D. Monies). 1961 (nr. 74).
- Elisabeth Catharine v. (1811—1859), g. m. G. du Plat (Tegn. D. Monies). 1961 (nr. 54).
- Francisca v. (1820—44), g. Dannemand. [Aastrup kl.]. 1957—58. — (Tegn. D. Monies). 1961 (nr. 57).
- Gerhard v. (1889—1936), kontorchef. 1961 (nr. 85). [Foto].
- Henrik v. (1677—1750), general. 1961 (nr. 12).
- Jobst v. (ca. 1647—1721), general. 1961 (nr. 7).
- Jost Gerhard v. (1723—1786), generalmajor. 1961 (nr. 19).
- Peter v. (1784—1854), generalguvernør. 1961 (nr. 35).
- Peter v. (1856—1900). 1961 (nr. 77). [Optegnet foto].
- Peter v. (1882—1947), udskrivningschef. 1961 (nr. 90). [Foto].
- Rudolph v. (1816—95), borgmstr. 1961 (nr. 48). [Foto].
- Theodor v., bankbestyrer. 1961 (nr. 86). [Foto].
- William v. (1816—1876), oberst. 1961 (nr. 56). [Tegning].
- Schulin**, Louise ctse (1815—84), g. Dannemand. [Aastrup kl.]. 1957—58.
- Sigismund lensgr., kmhr., hofjgmstr., 1962*. [Foto].
- Sigismunda comtesse (1891—1959), g. m. C. A. v. Bülow. 1963 (Radum 141).
- Sehested**, Axel (1852—92), forpagter. [Foto o. 1861]. 1958—59.
- Birgitte Sophie (1678—1755), g. Sehested. [Broholm]. 1958—59.
- Christen Thomsen (1590—1657), kansler. [Broholm]. 1958—59.
- Elisabeth (1751—1843), g. Falkenskiold. [Broholm]. 1958—59.
- Elisabeth Birgitte (1727—1804). [Broholm]. 1958—59.

TILLÆG

- Frederik (1645—1726), major. [Broholm]. 1958—59.
- Frederik (1813—82), kmhr., hofjgmstr. Maleri og (D. Monies) [begge Broholm]. 1958—59.
- Hannibal (1842—1924), konseilspræs., kmhr., hofjgmstr. Maleri og (Niels Hansen) [begge Broholm]. 1958—59.
- Holger (1735—1811), kmhr. [Broholm]. 1958—59.
- Ida (1841—1934), g. Holten. [Foto 21. maj 1861]. 1958—59.
- Jens (1651—1730), gen.lt. [Broholm]. 1958—59.
- Jens (1728—52), hofjkr. [Broholm]. 1958—59.
- Jens (1760—1817), kmjkr. Maleri 1772 og (Pilo?) [begge Broholm]. 1958—59.
- Malte (1596—1661). [Broholm] og kopi af epitafiemaleri. 1958—59.
- Malte (1688—1754), oberst. [Broholm]. 1958—59.
- Niels (1685—1745), oblt. [Broholm]. 1958—59.
- Peter Tordenskjold (1754—90), gen.kr.komm., tolder, 2 malerier, det ene 1772 [begge Broholm]. 1958—59.
- Sophie Antoinette Augusta (1757—87), g. Berregaard. [Broholm]. 1958—59.
- Thyra (1840—1923), forfatterinde. (Johs. Kragh). [Broholm] og [foto o. 1861]. 1958—59.
- Valdemar (1844—1917), landinsp. [Foto o. 1861]. 1958—59.
- Siersted**, Christiane (1813—87), g. m. J. gr. Trampe. 1961 (nr. 145). [Foto].
- Skeel**, Elisabeth (1696—1760), g. Schested. [Broholm]. 1958—59.
- Steele**, Marion, se Brockenhuus-Schack.
- Stemann**, Louise (1785—1864), g. Lillienskiold. 1957—58 (nr. 45).
- Sveinbjørnsson**, Ingeborg (1853—1934), g. m. C. gr. Trampe. 1961 (nr. 159). [2 fotos].
- Sørensen**, Frederikke Emilie (1875—1943), g. m. F. W. v. Linstow. 1960 (nr. 149). [Foto].
- Thisted**, Alvide (1858—82), g. m. P. v. Scholten. 1961 (nr. 77). [Optegnet foto].
- Thortsen**, Anne Elisabeth (1786—1849), g. m. P. v. Scholten. 1961 (nr. 35).
- Tramp**, August gr. (1810—63), hofchef. 1961 (nr. 140).
- Christian gr. (1842—1918), postmstr. 1961 (nr. 148). [Foto].
- Helge gr. (1871—1950), dampskibsfører. 1961 (nr. 161). [Foto].
- Trampe**, Adam gr. (1750—1807). (Jens Juel). 1961 (nr. 129).
- Amalie Hedevig ctsse. (1776—1840), g. m. S. Skeel. (Hans Hansen). 1961 (nr. 136).
- Antoinette Conradine ctsse. (1725—1803). 1961 (nr. 123).
- Christian gr., oberst. 1961 (nr. 183). [Foto].
- Christian gr. (1846—1907), postmstr. 1961 (nr. 159). [Foto].
- Christopher gr. (1879—1957), kmhr. 1961 (nr. 168). [Foto].
- Erik gr., kaptajn, civiling. 1961 (nr. 194). [Foto].
- Etmund gr., tegner. 1961 (nr. 192). [Foto].
- Fanny ctsse (1774—1852), g. m. E. Skeel. 1961 (nr. 135). [Miniature].
- Frederik gr. (1881—1939), overass. 1961 (nr. 179). [Foto].
- Frederik Christopher gr. (1714—79), oberst. (U. F. Beenfeldt) [Birkelse]. — (J. Hørner). 1961 (nr. 118).

TILLÆG

- Frederik Christopher gr. (1779—1832), stiftamtmd. 1961 (nr. 137).
 - Frederikke Caroline ctsse. (1802—73), g. m. E. A. Massmann. (Tegn. E. Massmann). 1961 (nr. 142).
 - Frits gr. (1772—1848), kmdr. 1961 (nr. 132). [Pastel].
 - Henriette Dorthea ctsse (1733—76). 1961 (nr. 126).
 - Isolde gr., født Troost. 1961 (nr. 183). [Foto].
 - Jørgen gr. til Torpegaard. (N. Neilsson). 1961 (nr. 177).
 - Jørgen gr. (1807—68), stiftamtmd. 1961 (nr. 145). [Pastel].
 - Jørgen Ditlev gr. (1749—93). (Hans Hansen). 1961 (nr. 128).
- Karen ctsse, se Bøgelund-Jensen.
 - Karl-Christian gr., kaptajn. 1961 (nr. 193). [Foto].
 - Philip Detlev gr. (1678—1750), generalmajor. 1961 (nr. 97).
- Troost, Isolde, se Trampe.**
- Wagner, Anni, se Lillien-skiold.**
- Wessel, Caspar von (1693—1768), viceadm. [Broholm]. 1958—59.**
- Vliet, Olga van der (1899—1930), g. m. F. gr. Brocken-huus-Schack. (E. Bohnstedt). 1962 (nr. 273).**
- Zachariae, Wilhelm (1807—71), kapt. (Monies) [Klam-penborg]. 1957—58. [Foto].**

TILLÆG

Ligsten og Epitafier.

- Beck**, Jockum (d. 1572) og Anne Ravensberg (d. 1573) (Førslev Kirke) 1951.
- Lave (1530—1607) og Agathe Grubbe (1553—1623) (Førslev Kirke) 1951.
- Bernstorff**, Werner († 1359) (godset Bernstorff) 1934 (13).
- Bille**, Sophie Clausdatter, se Malte Jensen Sehested.
- Blaa**, Barbara Eriksdatter, g. Huitfeldt (1558) (Sakskøbing Kirke) 1949.
- Brahe**, Anne Henriksdatter, se Steen Maltesen Sehested.
- Breide**, tre brødre. (Hammelev kirke). 1958—59.
- Breide**, Joachim og Emerence Emmiksen. (Hejls kgd.) 1958—59.
- Breide**, Nicolaus (1380) Kännik (Malchin Kirke).
- Friis**, Jesper († tidl. 1505) stik efter Sten i Graabrødre Kirke, Odense.
- Huitfeldt**, Otte Clausen (1495/1517) (Sakskøbing Kirke) 1949.
- Lykke**, Anne Nielsdatter, se Claus Maltesen Sehested.
- Parsberg**, Christoph v. († 1462) (Lupburg Kirke) 1940 (78).
- Hans v. († 1469) (Parsberg Kirke) 1940 (78).
- Plessen**, Bernt († 1555) og Dorothea von Gadendorp, 1934.
- Cort († 1601) og Catharina Moltke († 1591) (Damshagen Kirke) 1934.
- Daniel († 1598) og Margrethe von Krosigk (Neuburg K.) 1934.
- Reedtz**, Margrethe Frederiksdatter, se Malte Sehested.
- Sehested**, Claus Maltesen (1558—1612) og Anne Nielsdatter Lykke (1568—1645) 1954 (nr. 18) [Møborg K.].
- Malte (1596—1661) og Margrethe Frederiksdatter Reedtz (d. 1697) 1954 (nr. 27) [Viborg Domk.].
- Malte Jensen (1529—92) og Sophie Clausdatter Bille (1529—87) 1954 (nr. 11). [Møborg K.].
- Steen Maltesen (1553—1611) og Anne Henriksdatter Brahe (1576—1635) 1954 (nr. 14). Gårdstånga K.
- Tornekrands**, Henrik, abbed († 1538) (Sorø Kirke) 1939 (98).

TILLÆG

Vaabenafbildninger.

De fra de almindelige Sigilværker reproducerede seglgengivelser er ikke medtaget i nærværende fortegnelse. Det samme gælder de vaabengengivelser, som normalt ledsager stamtavlerne.

- Bille.** Kalkmaleri 1576. [Hjørning St. Olai Kirke]. 1954.
- Dankwerth.** Alliance med Wedell. Segl 1951 (nr. 18).
- Dannemand.** To segl. 1957—58.
- Holberg.** To segl, før og efter optagelse i friherrestanden. 1944.
- Jessen,** Thomas Balthazar von. Segl i R. A.
- Klingenberg.** Segl. Alliance med greve Wedell. 1951 (nr. 52).
- Krabbe** af Roskilde. Willum Botulphsens Sigil. Tegn. af F. Britze. 1954.
- Lüttichau.** Træsnit i Laur. Peccenstein: Theatrum Saxonicum 1608. 1940.
- Parsberg.** Døds skjold for Werner v. P. († 1455) 1940.
- Reventlow.** Farvelagt tegning. 1939. [Kgl. Bibl.].
- Rotfeld-Dugen** i Statens Historiska Museum, Stockholm. 1953.
- Scavenius.** Segl. Alliance med baron Wedell-Wedellsborg 1951 (nr. 80).
- Scheel,** greve, segl. 1943 (150).
- Jagtskilt for grevskabet. 1943.
- Scholten.** Alliance med greve Dannemand. 1957—58.
- Schulin.** Alliance med greve Dannemand. 1957—58.
- Sehested.** Kalkmaleri 1576. [Hjørning St. Olai K.]. 1954.
- Exlibris for Steen Sehested. Kobberstik af F. Britze. 1954.
- Wedel-Frijs,** Erhard greve. Segl. 1951 (nr. 213).
- Wedel Jarlsberg,** Gustav Wilh. greve. Segl. 1679 og grevevaaben, 1951 (nr. 19).
- Wedell.** Malet vaabenetavle for Chr. greve Wedell. Tidl. i Husby Kirke, nu i Wedellsborg Kapel.
- Ludvig greve. Alliance med von Klingenberg. 1951 (nr. 52).
- Wilhelm Friedr. greve. Segl 1671, 1698. Alliance med Dankwerth 1951 (nr. 18).
- Wedell-Neergaard,** Joach, baron, segl. 1951 (nr. 121).
- Wedell-Wedellsborg,** Adam Ditl. baron. Segl 1808. 1951 (nr. 59).
- Hannibal baron. Segl 1925. 1951 (nr. 128).
- Joach, baron. Segl. 1951 (nr. 61?).
- Rudolph baron. Segl. Alliance med Scavenius. 1951 (nr. 80).

Underskrifter.

- Adeler,** Sophie Amalie, g. Trampe. 1961 (nr. 86).
- Trampe,** Adam Friedrich. 1961 (nr. 86).
- Frantz Joachim. 1961 (nr. 78).
- Frederik Christopher. 1961 (nr. 118).
- Frederik Christopher Just Gerhard. 1961 (nr. 132).
- Jørgen Ditlev. 1961 (nr. 128).
- Philip Detlev. 1961 (nr. 97).

TILLÆG

Andre illustrationer.

- | | |
|--------------------------------------------------------------------------------------------------------------------------------------------------------------------------------------------------------------------------------------------------------------------------------------------------|------------------------------------------------------------------------------------------------------------------------------------------------------------------------------------------------------------------------------------------------------------------------------------------------------------|
| <p>Benzon- sølvkande. (Garnisons kirke). 1958—59.</p> <p>Det Huitfeldtske gravkapel ved Hurum Kirke ved genindvielsen 16. juli 1948. 1949.</p> <p>Den danske og norske marine ved Huitfeldt-monumentet i Hurum 16. juli 1948. 1949.</p> <p>Gitter foran Christen Thome-</p> | <p>sen Sehesteds Kapel i Aarhus Domk. 1954, 1956.</p> <p>Finlands Riddarhus medaille. Tildelt Foreningen til Udgivelse af Danmarks Adels Aarbog 1955. 1955.</p> <p>Sveriges Riddarhus medaille. Tildelt Foreningen til Udgivelse af Danmarks Adels Aarbog 19. februar 1951. 1952.</p> |
|--------------------------------------------------------------------------------------------------------------------------------------------------------------------------------------------------------------------------------------------------------------------------------------------------|------------------------------------------------------------------------------------------------------------------------------------------------------------------------------------------------------------------------------------------------------------------------------------------------------------|

ARTIKLER OG AFHANDLINGER

- | | | |
|---------------------------------------------------------------------------|----------|------|
| Louis Bobé: Adelsgenealogisk Forskning i Danmark gennem Tiderne..... | 1933, | 1. |
| Louis Bobé: Det slesvigske og holstenske Ridderskab.. | 1951, | 23. |
| Troels Dahlerup: Om de saakaldte Kongstedlund-Bruner | 1955, | 101. |
| Troels Dahlerup: Slægten Rodsteens oprindelse..... | 1963, | 73. |
| Knud Fabricius: Danmarks Historie og dansk adels-historisk Forskning..... | 1951, | 17. |
| Albert Fabritius: Foreningen til Udgivelse af Danmarks Adels Aarbog..... | 1951, | 3. |
| Albert Fabritius: Louis Bobé. 1867—1951..... | 1952, | 3. |
| Albert Fabritius: Rotfeld-Dugen i Stockholm..... | 1953, | 33. |
| Albert Fabritius: Frederik Urnes Kalenderoptegnelser.. | 1956, | 15. |
| Albert Fabritius: Det Sehestedske Gravgitter i Aarhus Domkirke..... | 1956, | 31. |
| Albert Fabritius: Breide-stenene og deres vaabenproblemer..... | 1958—59, | 37. |
| Albert Fabritius: Hans Benzon og Garnisons kirke.. | 1958—59, | 51. |
| Axel Garboe: Adel, Præst og Læge i det 17. Aarhundrede | 1951, | 45. |
| Svend A. Hansen: Adelsaarbogen som statistisk kilde | 1958—59, | 43. |

FORTEGNELSE

over

DE SIDEN AARBOGENS PAABEGYNDELSE UDDØDE DANSKE ADELSSLÆGTER

Ved de kun i mandslinjen uddøde slægter er tilføjet (M.).

Abrahamson 7. febr. 1911.
von Bachmann 15. febr. 1898.
Banner 23. aug. 1911.
Berregaard 18. febr. 1956.
Blome 19. juli 1945 (M.).
Braes 5. april 1892.
Carlsen 29. aug. 1912.
Dannemand 28. dec. 1888.
Düring-Rosenkrantz 1. febr.
1918.
Eyben 29. nov. 1899.
Falkenskiold 26. april 1928.
(M.).
Fisker 7. febr. 1937.
Flindt 3. okt. 1952.
Fürsen von Bachmann 15. febr.
1898.
von Hadeln 16. aug. 1928 (M.).
Halling 3. sept. 1917.
Heusch 2. sept. 1916.
von Holsten 8. april 1906.
Jerichau 14. febr. 1944.
Kaalund 9. maj 1901.
Kauffmann 3. juni 1929.
Kolderup Rosenvinge 20. juni
1944.
Lasson II 11. juni 1896.
de Lunzi 9. sept. 1956.
Løvendal 2. juni 1903.
Løvenfeldt 19. febr. 1944.
Løvensøn 25. juli 1915.
de Løvenørn 12. okt. 1922.
von Mauchenheim, kaldet Bech-
tolsheim 14. dec. 1891.
Mesmer Saldern 5. dec. 1930
(M.).

Michaelsen 14. juni 1950.
Mund 23. marts 1915.
von Münnich 13. juli 1925.
von Nutzhorn I 10. sept. 1958.
von Oldeland i dec. 1886.
von Oppen-Schilden 21. juli
1896.
Petersdorff 16. april 1945.
Putbus 20. okt. 1894.
Reichwein 19. nov. 1885.
Revenfeld 29. dec. 1913.
von Rømer 19. dec. 1891.
Røst 20. nov. 1887.
Scavenius II 8. aug. 1949 (M.).
von Schleppegrell 25. nov. 1961.
von Schmettau 23. sept. 1948.
Schmidten 25. juni 1953.
Schnell 12. febr. 1895.
de Schouboe 14. okt. 1911.
Schreiber von Cronstern 8. maj
1885.
Selby 13. juni 1906.
von Staffeldt 10. okt. 1914.
Stampe 16. april 1930.
Steensen 25. april 1895.
Stemann I 1. sept. 1946.
Stemann II 21. maj 1961.
Stiernholm 25. nov. 1955.
von Thun 2. maj 1936.
de Thygeson 17. april 1934.
Urne 10. jan. 1908.
Vagel 15. maj 1905.
von Varendorff 8. maj 1885.
Willemoes-Suhm 16. maj 1947
de Wilster 27. febr. 1911.
von Zepelin 2. juni 1927 (M.).

TAVLEFORTEGNELSE

	Overfor side
1. Kammerherre Frederik greve Brockenhuus-Schack til Giesegaard og Juellund m. m. (foto). Titeltavle.	
2. Bülow (vaabenafbildning).....	2
3. Major Christian von Bülow, 1741—90. Malet 1769 af A. Brünnicke. Tilhører direktør Jens Villadsen.....	16
4. Margrethe de Mossencrone, 1752—89, g. m. major Christian von Bülow. Malet af Erik Pauelsen(?). Tilhører direktør Jens Villadsen.....	16
5. Gehejmekonferensraad Johan Bülow, 1751—1828. Stik af J. F. Clemens efter maleri af Jens Juel.....	16
6. General Frederik Bülow, 1791—1858. Litografi.....	16
7. Brigadér Reimar Hans von Bülow, 1656—1712. Maleri. Tilhører generalkonsul Adam von Bülow.....	48
8. Kammerherre Engelke von Bülow, 1691—1740. Maleri. Tilhører generalkonsul Adam von Bülow.....	48
9. Nicoline Holm, 1806—82, g. m. forpagter Theodor von Bülow. (Foto).....	48
10. Forpagter Theodor von Bülow, 1803—83. (Foto).....	48
11. Vicekonsul Adam Dietrich von Bülow, 1840—1923. Maleri. Tilhører generalkonsul Adam von Bülow.....	48
12. Anna Schaumann, 1859—1949, g. m. vicekonsul Adam Dietrich von Bülow. Maleri. Tilhører generalkonsul Adam von Bülow.....	48
13. Vicekonsul Adam Dietrich von Bülow, 1840—1923. Maleri. Tilhører generalkonsul Adam von Bülow.....	48
14. Konsul Carl Adolph von Bülow, 1885—1942. (Foto).....	48
15. Sigismunda comtesse Schulin, 1891—1959, g. m. konsul Carl Adolph von Bülow. Maleri. Tilhører generalkonsul Adam von Bülow.....	48
16. Konsul Carl Adolph von Bülow, 1885—1942 (Foto).....	48
17. Virginia Margaret von Bülow, født Boyes. Maleri.....	48
18. Generalkonsul Adam von Bülow. Maleri.....	48
19. Reimar Hans von Bülow. (Foto).....	48
20. Toldkontrollør Christian von Bülow, 1803—92. (Foto)...	48
21. Staldmester, gehejmeraad Hans Hinrich von Bülow, 1733—89. Malet 1780 af Jens Juel. Tilhører frøken Margarete Bülow-Ravens.....	48
22. Marie Henriette Lasson, 1747—1805, g. m. staldmester, gehejmeraad Hans Hinrich von Bülow. Malet 1780 af Jens Juel. Tilhører frøken Margarete Bülow-Ravens.....	48
23. Generalmajor Hardenack von Bülow, død 1751. Maleri. Tilhører generalkonsul Adam von Bülow.....	48
24. Major, kammerjunker Carl von Bülow, 1740—1804. Maleri. Tilhører generalkonsul Adam von Bülow.....	48

TAVLEFORTEGNELSE

	Overfor side
25. Augusta Sophie von Bülow, g. m. Christian von Freiburg. Malet 1768 af F. G. Herzog. Tilhører generalkonsul Adam von Bülow	48
26. Louise von Bülow, 1746—75, g. m. E. C. D. von der Lühe. Malet 1768 af F. G. Herzog. Tilhører generalkonsul Adam von Bülow	48
27. Lindholm (vaabenafbildning)	64
28. Rosalie Fabritius-Tengnagel, 1775—1856, g. m. kontreadmiral, kammerherre Hans Lindholm. Malet af Kratzenstein-Stub. Tilhører fru Asta Gangsted	72
29. Kontreadmiral, kammerherre Hans Lindholm, 1757—1821. Malet af Jens Juul. Tilhører fru Asta Gangsted....	72
30. Henriette Caroline von Kleist, 1817—45, g. m. amtmænd Hans Lindholm. Tegnet 1841 af Edv. Lehmann. Tilhører fru Mary Prom	72
31. Ottilde Hedemann, 1830—90, g. m. oberst, kammerherre Wilhelm Lindholm. Maleri. Tilhører fru Asta Gangsted..	72
32. Oberst, kammerherre Wilhelm Lindholm, 1818—92. Tegnet af Edv. Lehmann. Tilhører frøken Hellen Halk..	72

