



Danskernes Historie Online

Danske Slægtsforskeres Bibliotek

Dette værk er downloadet fra Danskernes Historie Online

Danskernes Historie Online er Danmarks største digitaliseringsprojekt af litteratur inden for emner som personalhistorie, lokalhistorie og slægtsforskning. Biblioteket hører under den almennyttige forening Danske Slægtsforskere. Vi bevarer vores fælles kulturarv, digitaliserer den og stiller den til rådighed for alle interesserede.

Støt Danskernes Historie Online - Bliv sponsor

Som sponsor i biblioteket opnår du en række fordele. Læs mere om fordele og sponsorat her: <https://slaegtsbibliotek.dk/sponsorat>

Ophavsret

Biblioteket indeholder værker både med og uden ophavsret. For værker, som er omfattet af ophavsret, må PDF-filen kun benyttes til personligt brug.

Links

Slægtsforskeres Bibliotek: <https://slaegtsbibliotek.dk>

Danske Slægtsforskere: <https://slaegt.dk>

LEHNSBARON
HANS BERNER SCHILDEN HOLSTEN'S
SLÆGTEBOG

UDARBEJDET AF
HANS BERNER SCHILDEN HOLSTEN
OG
ALBERT FABRITIUS

TAVLEBIND
FØRSTE HEFTE

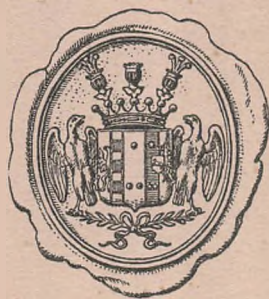

KØBENHAVN MCMXL — MCMXLII



Ligsten i Odense St. Hans Kirke over Marsken Claus Rønnow (d. 1486) og
Kirstine Henriksdatter Gyldenstjerne.

AHNETAVLEN

MED SÆRLIGT HENBLIK PAA DANSK LITTERATUR

I sin klassiske »Lehrbuch der gesammten wissenschaftlichen Genealogie« (Berlin 1898) har Professor OTTOKAR LORENZ leveret en Behandling af Ahnetavlen og de her hen hørende Problemer ud fra teoretiske og metodiske Synspunkter, til hvis væsentlige Træk, især saavidt angaar de tidligere tyske Forhold og den tyske Litteratur, hans Efterfølgere næppe vil have mange supplerende Bemærkninger at føje.

Det havde været mit Ønske som Indledning til den foreliggende Ahnetavlepublikation at bringe en især paa teoretiske Synspunkter opbygget Oversigt over Ahnetavlen, hvorved der kunde have været Anledning til, i højere Grad end Tilfældet var for Lorenz' Vedkommende, at inddrage saavel den romanske som ogsaa, og navnlig, den engelsk-amerikanske, ogsaa her i Landet lidet kendte genealogiske Litteratur. Forholdene har imidlertid umuliggjort Gennemførelsen af saadanne Undersøgelser, som ikke lader sig udføre paa Grundlag af det her i Landet værende Materiale, paa samme Tid som de har gjort det vanskeligt i fornøden Grad at holde sig à jour med vore Nabolandes Produktion.

Den foreliggende Oversigt vil derfor naturligt væsentlig komme til at tage Sigte paa den danske Litteratur, som dog heller ikke tidligere har været systematisk Behandling underkastet; forhaabentlig vil den derved tillige kunne forme sig som et beskedent Bidrag til den danske Genealogis Historie.

Det her følgende Afsnit vil derfor blive afsluttet med en kronologisk ordnet Fortegnelse over de hidtil i den danske Litteratur forekommende Ahnetavler, bortset fra Ligprædikenlitteraturen; desværre er det vel næppe lykkedes at gøre denne, paa Notater gennem Aarene og systematisk Gennemgang af Det kongelige Biblioteks personalhistoriske Afdeling byggede, Bibliografi komplet, men forhaabentlig vil intet af væsentlig Betydning savnes.

Bibliografien indledes med en Oversigt over de Smaating, der hidtil er fremkommet paa Dansk af teoretisk Art.

AHNETAVLEN (ASCENDENSTAVLEN) anvendes i Genealogien til at fremstille et Menneskes Forfædre; den paagældende Person benævnes — ligesom den, der gøres til Udgangspunkt for Efterslægtstavlen (Descendenstavlen, Stamtavlen) — PROBANTEN, den om hvem noget skal undersøges og bevises. Tavlen omfatter Probantens Forældre, Bedsteforældre, Oldeforældre, Tipoldeforældre, osv. og bevæger sig saaledes i sin Fremstilling fra Nutiden tilbage i Fortiden.¹

Ligesom Ahnetavlen paa denne Maade danner den diametrale Modsætning til Efterslægtstavlen, saaledes er den ogsaa en Modsætning til denne derved, at dens Form paa Forhaand er givet og fuldstændig regelmæssig; medens det jo nemlig er individuelt, hvor mange Børn, Børnebørn og Børnebørns Børn og af hvilket Køn en Probant efterlader, saaledes er det fællesmenneskeligt og Naturens Orden, at enhver Probant har en Fader og en Moder, fire Bedsteforældre, otte Oldeforældre o. s. fr., stadig dobbelt i næste Generation. Ahnetavlen udgør saaledes matematisk en geometrisk Progression og er ifølge sin Karakter ubegrænset, uendelig. I Praksis derimod sætter saavel de store Tal, som man allerede efter faa Generationers Forløb naar op paa, som Kildematerialet forholdsvis snævre Grænser for, hvor langt man kan gaa tilbage.

Hvad Antallet af de paa Ahnetavlen forekommende Personer angaar, da er dette nemt at beregne, idet Summen af de i et vist Antal Led forekommende Personer altid er lig Antallet af Ahner i det næstfølgende Led minus 1, f. Eks. udgør Antallet af Personer i de fem første Generationer (indtil 16 Ahner inclusive) 31, nemlig Antallet af Ahner i sjette Generation (32) minus 1.

Ahnetavlen bestaar saaledes af en Række LED eller GENERATIONER. LEDREGNINGEN (GENERATIONSBETEGNELSEN) begynder i de forskellige Systemer, for hvilke der nedenfor vil blive gjort Rede, snart med Probanden, snart med Forældrene. Naturligst forekommer det dog nærværende Forfatter at tælle Probanden med som første Generation; selvom man naturligvis principielt bør sondre mellem Probanden og hans Ahner, udgør han dog en saa væsentlig Del af Ahnetavlen, at det maa forekomme ulogisk ikke at medregne denne Generation.

Synonymt med Betegnelsen Generation benyttes ogsaa Ordet AHNERÆKKE, der dog maaske navnlig kommer til Anvendelse, hvor Talen er om det ældste Led i den Tavle, man behandler.

Udsnittet af en Ahnetavle paa langs kaldes med et ikke særligt godt dansk Ord en AFKOMSRÆKKE; bedre er dog Udtrykket ASCENTORIUM, som mere præcist udtrykker, hvad det drejer sig om, nemlig en Stamliste, der omfatter en bestemt Linie af Probandens Forfædre; anvendeligt synes ogsaa Udtrykket AHNELINIE, svarende til det paa Svensk foreslaaede »anlinje«.

Ahnerne tælles efter det Antal Personer, som udgør det sidste Led. En Ahnetavle omfatter saaledes 8, 16, 32, 64 eller 128 Ahner; derimod benyttes aldrig Udtryk som f. Eks. 11, 19 eller 1733 Ahner², idet Antallet af Personer ingen Rolle spiller i denne Forbindelse. Kun hvis Ahnerne i en bestemt Generation, f. Eks. de 16 Ahner, kendes, taler man om, at man »har« sine 16 Ahner; selvom man kender nogle af Personerne i de 32 Ahner, »har« man dem ikke, før Rækken er komplet.

Den Regelmæssighed, der udmærker Ahnetavlen, gør det baade muligt og naturligt at anvende en skematisk Form for Opstillingen. Tavleformen er baade for Ahnetavlen og for Efterslægtstavlen den mest overskuelige Fremstillingsform, som kendes; imidlertid gælder dette naturligvis kun indenfor visse Grænser; som Helhed kan det siges, at et Ahnetavleskema, som gaar ud over de 64 Ahner er ligesaa uhaandterligt som uoverskueligt. Drejer det sig om Udarbejdelsen af større Ahnetavler, vil man derfor bevare Overskueligheden bedst ved at dele Tavlen paa den Maade, at man f. Eks. paa en Hovedtavle opstiller Probandens 16 Ahner og derefter lader disse 16 Personer være Probander paa lige saa mange Tillægstavler.

Paa samme Maade vil Overskueligheden gaa tabt i samme Grad, som Tavlen overfyldes med Oplysninger om de paagældende Personer. Indskrænker man sig til at bringe de rent genealogiske Fakta, Fødsels-, Vielses- og Dødsangivelser med Sted og Datum, samt en enkelt Titel eller Stillingsangivelse, saa bevarer Tavleformen endnu sine Fordele, men enhver Form for yderligere Oplysninger, biografiske Notitser af større eller mindre Omfang maa banlyses fra Tavlen. En nødvendig Forudsætning for, at Overskueligheden kan bevares, er det endvidere, at den strengt skematiske Inddeling af Tavlen bibeholdes, selvom de enkelte Felter ikke direkte er afsat. Forældrene maa anbringes lige over Probanden, Farforældre umiddelbart over Faderen, Moderens Forældre umiddelbart over hende, og saaledes videre. Er en Ahnerække ikke komplet, maa den aabne Plads, hvor de paagældende Oplysninger skulde have staaet, markere det manglende. Fra dansk Litteratur kendes adskillige Forsyndelser imod denne elementære Regel.

BERNHARD VON HOLSTEN.
Herr zu Werfeld in Francken
3de Spanenberg Mecklenburgischer Adel fol. 116.

ELLE MARGARETH V. DASSEL.
Aus der Grafschafft Oldenburg
Fürstens 2. part pag 172. Spang fol. 112

MARQUART V. WELHAUSEN.
Rath bey dem Bischoff v. Bamberg
Fürstens Wapenbuch 2 part p. 93.

CLARA CHRISTINE V. MANDELSLOH.
Aus dem Stift Bremen.
Mushard p. 387. Fürst. 2. part p. 281.

OTTO VON HALLE.
Zu Nienhausen im Stift Bremen
Nürnberg. Wapenb. 1. part. p. 183.
Ang. Holsten. Chronica 2. part. p. 13.

GERTRUD VON MANTEUFEL.
Aus Bremen Fürst. 2. part p. 283.

WILHELM VON WEND.
Fürst. 2. part p. 288. Wapenb. 1. part. Spang. p. 114. Braunschweig Adel.

ELISABETH VON ZÜLAW.
Fürst. 5. part. p. 155. Mecklenb. Adl.

GORGEN VON HOENEN.
Zu Logo, Ostfriesischer Drost zu Levoid.

ANNA MARIA V. RIPPERDA.
Fürstens 5. part. 21. Ogrines Freyh.

DIETERICH VON OLFTE.
Aus dem Stift Hildesheim.

GOESSEL VON RUSINGEN.
Aus Westphalen. Vid. Nornb. Wap.

ENGELBRECHT VON LANGEN.
Aus Westphalen. ibid. et Spang. fol. 117. Westphalischer Adel.

DOROTHE VON WERSABE.
Fürst. 2. part. pag. 137. Westfisch.

HERMANN VON DER KUHLA.
oder v. Selanzen bey Mülthort p. 324.

ANNA VON STAFFHORST.
Fürst. 2. part. pag. 181.

WOLF VON RATHLAU.
zu Lehman und Fütorkamp.
bey Danckwardt p. 18. d. 125. d. 214.

ANNA VON AHLEFELDT.
Vid. supra.

GOSCHE VON AHLEFELDT.
zu Santorp. u. Stubbe. bey Danckwardt p. 10 u. 98. 130. 131. 157. 209. 287.

MARGARETH V. SEEHSTED.
Vid. infra.

HENNING VON SEEHSTED.
zu Krummendik. bey Danckw. p. 18. und 134.

MARGARETHAVON DAMM.
Danckwardt pag. 17. und 118. Ang. p. 110. 42. Spang. pag. 115.

OSVALT VON DER VISCH.
zu Nienhoff. und Alchberg.
Danckwardt pag. 19. 130. 156. Fürst. 3. part. pag. 154.

MAGDALENA VON RANZTAU.
Danckwardt pag. 18. 82. 131.

ASMUS VON RUMORH.
zu Rolt. Rundhoff. Ohrfeld. und Tutobul. Danckwardt pag. 18. 124.

MARGARETHAVON RANZTAU.
Von Hauraw. und Klet-Kamp.
Vid. Supra.

IOACHIM VON BREYDE.
Zu Sebygaard auf Arroe. Danckwardt pag. 17. Angel. 39.

LEMGAARD VON UCKEN.
Danckwardt pag. 19. Angel. 135.
Fürstens. 5. part. pag. 152.

IOHANN VON AHLEFELD.
Zu Schgard. Stotkluud. und Cravenstein. Vid. Supra.

MARGARETHAVON RANZTAU.
Von Botkamp. und Koholt. Fürst. 3. part. pag. 154.

HANS BLOHME. Zu Seedorf u. Newerdorf. Königlich Land Rath und Amtmann zu Hadersleben.
Danckwardt pag. 16. 137. Ang. 35. Fürst. 3. part. pag. 154.

CATHARINA VON STUREN.
Von Gamelgard. auf Allen.
Danckwardt pag. 21. Ang. 222.
Fürstens. 5. part. pag. 219. Spang. item. Elberfeld.

IOHANN V. HOLSTEN.
Obrster unter Kayser Carl
2ten F

ANNA V. WELHAUSEN.
Aus Francken.

IOHANN VON HALLE.
Graff. Oldenb. Cantler. hat
auf dem Reichstag die Aug.
Graff. mit übergeben. u. den
Graff. zu Bremen
einsetzt. derhalbe von und
aus Ebi. das Graf Dalber
5 v. anfangt. pag. 163. wurde

MARIA VON WEND.
Aus Westphalen

ELERT VON HOENEN.
Zu Lembzumb und Nordmohl. Graff. Rath. u. Drost
zu Meckhausen.

ELISABETH V. OLFTE.
Aus dem Stift Hildesheim

CLAUS VON LANGEN.
Zu Zera und Kreyenberg,
in Westphalen.

CATHARINA V. D. KUHLA.

SIVERT VON RATHLAU.
Zu Lehman in Holstein

HEDWIG V. AHLEFELDT.

JORGEN V. SEEHSTED.
Zu Krummendik.

OLGARDT V. D. VISCH.
Aus dem haus Nienhoff.

DETLEE VON RUMORH.
Zu Tutobul und Ohrfeld.

ANNA VON BREYDEN.
Aus dem haus Sebye.

GREGORIUS V. AHLEFELD.
Zu Cravenstein Schgard.
und Stotkluud.

METTE BLOHME.
Aus Seedorf

ARENT VON HOLSTEN.
Zu Wialen in Holstein.
denet der Cron Spanen
im Niederländischen Krieg
als Obrster und ist gestorben
u begraben zu Antwerpen

MARGARETH V. HALLE.
Aus der Grafschafft Oldenburg

EVO VON HOENEN.
Zu Nordmoor. Grafflicher
Ostfriescher Obrster und
Commandant zu Estens.
und Suchshulen.

CATHARINA V. LANGEN.
Aus Westphalen, von dem
haus Kreyenburg.

GOSCHE V RATHLAU.
Zu Geerby u. Krugsgard.
in Lyddland Erbgesellen.

IDE VON SEEHSTED.

SCHACK VON RUMORH.
Zu Olpenitz. und Ohrfeld.

ANNA V. AHLEFELD.
Aus dem haus Cravenstein.

CLAUS V. HOLSTEN.
Zu Böttenhovē in Holstein
war in der Nordländischen
Schlacht A° 1634. wurde
nachgehens Obrster in
Königs Christian II. Armee
er starb aber bey ein-
fall der Schweden in
Holstein A° 1643. erscho-
sen u. ist zu Hoken-Wi-
lied begraben.



ADOLF HANS V. HOLSTEN.
Herr zu Gelschau u. Langenle in Fühnen, geboren den 15. Julius A° 1630. War erst in Hertogs Christians Augusts zu Holstein Nordbrög dienste, den er als Holtzmeister auf vielen u. werten räum bejstelt. u. A° 1665. in Coppenhagen vom König Friedrich dem III. im nahmen gedachten Hertogs und obrüderer das Leh. über das Herzogthum Schleswig ernest. kam herte darauf in Königlich dänischen ward. Justits und Holtz-Rath. u. A° 1677. Amtmann über Tranden Apswardt und 14. zum Kloster. Starb den 2. Junij 1694. auf Langenle. und ist zu Wigersloffkirch begraben, nachdem er geheyrathet.

ANNA MARGARETH V. POUDEWEL.
die A° 1665. ohne lebendige Kinder starb.

GOSCHE DETLEV VON HOLSTEN.
Herr zu Langenle und Fiesstrup, welche er mit Königl. alleranädigster confirmation vom Stammhause unter dem nahmen von Holstenhauß errichtete; war mit den Danischen warden tragen im Niederländischen Krieg, und kam mit selbigen Volkern A° 1709. wieder zurück, ward darauf Obrster und bey dem Kaiserlichen SOPHIA von KNUTH eine Tochter des geheimbte Rahts von KNUTH, Rater u. Erb-Herr zu Meltz u. Aalsmark nun GRAFSCHAFT KNU TENBURG in Lolland

WOLF SIVERT V. RATHLAU.
Zu Geerby in Holstein.

IDE VON RATHLAU.
Aus dem haus Geerby in Holstein stirbt A° 1689. u. hinterläst 4. Söhne, und eine Tochter.

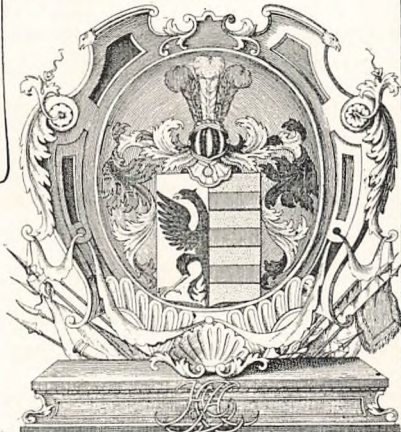

Som Idealfremstilling for en Ahnetavle maa derfor kræves en Oversigtstavle paa højst 64 Ahner (endda helst ikke over 32) med de allernødvendigste Oplysninger og forsynet med Systembetegnelser, ledsaget af en Tekst, der, under de samme Systembetegnelser, bringer yderligere Oplysninger i det Omfang, som Forfatterens Plan og Hensigt gør fornødent. Fra den danske Litteratur kan som Paradigma paa en saadan ideelt fremstillet Ahnetavle

nævnes: PAUL HENNINGS: Ahnetavle for fire Søskende Hennings, 1917.

Den mest anskuelige skematiske Form er en Tavle, som er delt i rektangulære Felter (hvadenten disse er markerede eller ej), hvor Probanden anbringes til venstre og alle Ledene staar horisontalt; Tavlen læses saaledes fra venstre mod højre. Denne Fremstillingsform kendes i dansk Litteratur saa at sige kun i ældre Tid og da hyppigt i omvendt Stilling, saaledes at Probanden er anbragt til højre, og Tavlen maa læses fra højre mod venstre. Den omvendte Form, paa hvilken der haves en Prøve i den her gengivne kobberstukne Ahnetavle for Godske Ditlev Holsten fra 1741, maa dog fraraades, dels fordi den skal læses den gale Vej, dels og navnlig fordi Mændene, naar Tavlen læses paa normal Maade, derved bliver anbragt til højre, Kvinderne til venstre for Probanden, medens Reglen om Mandens Anbringelse til venstre maa være ufravigelig.

Den mest anvendte skematiske Form, der i Anskuelighed ikke staar meget tilbage for den førstnævnte, anbringer Probanden nederst, og skal læses nedefra og opefter; de enkelte Led anbringes horisontalt, men af Pladshensyn anbringes oftest de to øverste Ahnerækker vertikalt, hvorved Tavlen taber noget af sin Overskuelighed. Denne Tavleform er utvivlsomt afledet af ældre Tiders »Ahnetræ«, der fremstillede Ahnetavlen som et Træ, paa hvis Stamme Probandens Navn



Ligsten i Mariager Kirke over Laurids Mogensen Løvenbalk (d. 1500)
og Anne Joachimsdatter Flemming

Tegning af S. Abildgaard

Nationalmuseet

eller Vaaben var anbragt, medens Forældre, Bedsteforældre o. s. v. anbragtes paa Træets steds mere udspaltede Grene. Selvom sigelsen i at anbringe Probanden paa Stammen og de fjerneste Forfædre paa Træets yngste Skud er indlysende. Ogsaa denne Tavleform ses undertiden omvendt, saaledes at Probanden anbringes øverst, og Tavlen læses fra oven og nedefter. Denne omvendte Stilling synes imidlertid at forringe Overskueligheden og kan derfor ikke anbefales.

Et andet rektangulært Skema anbringer Probanden i Midten med Faderen og de fædre Ahner anbragt ovenover, og Moderen og de mødre Ahner nedenunder. Tavlen læses saaledes saavel opad som nedad. Denne lidet egnede Form kendes ikke fra dansk Litteratur.⁴

Af andre skematiske Former anvendtes navnlig i tidligere Tid i dansk Litteratur Kredsskemaet, en Cirkel, hvori Probantens Navn, omgivet af en Række koncentriske Ringe med Forældre, Bedsteforældre, Oldeforældre, o. s. fr. Kredsskemaet rummer den Fordel, at selv en ret stor Ahnetavle kan anbringes skematisk paa en forholdsvis meget lille Plads, men Tavlen udmærker sig ikke ved Overskuelighed og er irriterende at arbejde med ved Nødvendigheden af stadig at dreje den.

En Mellemting mellem Kredsskemaet og den rektangulære Ahnetavle, danner Trediedels-Circlen, eller »Vifteformen«, hvis Fordele dog mere er af dekorativ Art. Den egner sig derfor navnlig til Vaaben- eller Billedahnetavler.

For Tekstahnetavlernes Vedkommende haves ligeledes forskellige Opstillingsprincipper, som imidlertid staar i nøje Sammenhæng med de forskellige Betegnelsessystemer.

For at kunne arbejde med Ahnetavlen er det, i hvert Fald saa snart man forlader det overskuelige Skema, nødvendigt at anvende et Betegnelsessystem, der paa utvetydig Maade karakteriserer den enkelte Ahne og hans Forhold til Probanden. For Oversigtstavlens Vedkommende er Betegnelsessystemet for saa vidt overflødigt, som man af denne umiddelbart kan — eller bør kunne — overskue Forholdet; det vil jo imidlertid oftest være saaledes, at man ved Siden af Oversigtstavlen, i hvert Fald under Indsamlingen af Materialet, arbejder med et Seddelapparat, og Betegnelsessystemet vil da ogsaa være nødvendigt.

Af saadanne Betegnelsessystemer findes adskillige, for hvilke der i det følgende skal gøres nærmere Rede.



8 AHNEVAABEN
for Anders Bille, Pernille Krognos og Anne Lykke.
Ligsten i Magleby Kirke (Stevns Hrd.)
(ca. 1537—40)

1. KEKULE VON STRADONITZ' SYSTEM nummererer Ahnerne fortløbende begyndende med Probanden som Nr. 1 — Fader Nr. 2, Moder Nr. 3 — Farfader 4, Farmoder 5, Morfader 6 og Mormoder 7 — Farfaders Fader 8, Farfaders Moder 9 o. s. v. til 15 — Farfaders Farfader 16 og saaledes 5. Generation Nr. 16—31 — 6. Generation 32—63 o. s. fr., idet der stadig tælles, Generation efter Generation, fra venstre mod højre. Hver Ahnerække begynder med et lige Tal, som tillige angiver Antallet af de i den paagældende Ahnerække forekommende Personer. Mændene betegnes paa denne Maade altid ved lige, Kvinderne ved ulige Tal; en Mands Ahne nummer vil altid være det dobbelte af hans Barns, Moderens Ahne nummer er det dobbelte af Barnets plus 1.

Systemet er 1898 bragt til Anvendelse af den fremragende tyske Genealog STEPHAN KEKULE VON STRADONITZ, der fandt det anvendt hos den spanske Genealog HIERONYMUS DE SOSA (1676). Prins W. K. ISENBURG har imidlertid nu paavist, at Systemet allerede 1590 bragtes til Anvendelse af Tyskeren MICHAEL EIZINGER⁵. Iøvrigt er Systemet saa simpelt, at det meget vel har kunnet bringes til Anvendelse af forskellige uden direkte Paavirkning; i dansk Litteratur er det saaledes 1846 benyttet af FREDERIK

BARFOD^e. Medens Systemet ikke i større Grad er blevet brugt i Danmark, er det nu dominerende i den tyske Litteratur.

2. ROLLERS SYSTEM bestaar ligesom det foregaaende i en fortløbende Nummerering af Ahnerne, men adskiller sig ved at lade Probanden ubetegnet; Faderen faar saaledes Nr. 1, Moderen Nr. 2 — Bedsteforældrene 3—6 — Oldeforældrene 7—14 — Tipoldeforældrene 15—30 o. s. fr. Desuden betegnes Generationerne med Romertal, idet Forældregenerationen regnes for I, Bedsteforældrene for II, o. s. v. Nævnes en enkelt Person med sin Betegnelse, anvendes begge Tal, Farfaders Moder saaledes III:8, Mormoders Morfader IV:29. I Modsætning til Kekule von Stradonitz' System betegnes Mænd saaledes med ulige, Kvinder med lige Tal.
3. HAGERS SYSTEM^I. Hagers System opererer i sin oprindelige Skikkelse med to Tal, nemlig en Generationsbetegnelse og et Løbenummer indenfor Generationen. Generationsbetegnelsen anvender Romertal og begynder med Forældregenerationen. Som Løbenumre indenfor Generationen benyttes Arabertal. Eksempelvis betegnes saaledes Probandens Moder I:2, Farfader II:1, Farmoders Moder III:4.
4. HAGERS SYSTEM^{II}. En Modificering af Hagers System lader Generationsberegningen begynde med Probanden. Efter denne Beregningsmaade faar Moderen Betegnelsen II:2, Farfaderen III:1 og Farmoders Moder IV:4.
5. HAGERS SYSTEM^{III}. En anden Modificering af Hagers System lader ligesom Hager^{II} Probanden være første Generation, men anvender i Stedet for Romertal arabiske Tal ogsaa til Generationsbetegnelsen. Moderen kaldes altsaa her 2:2, Farfaderen 3:1, Farmoders Moder 4:4.
6. LORENZ' SYSTEM (AHNEBRØKEN). I sin førnævnte »Lehrbuch der ...Genealogie« foreslog OTTOKAR LORENZ et Betegnelsessystem i Form af en Brøk, hvor Tælleren angiver Antallet af Ahner indenfor den paagældende Generation, og Nævneren Ahnens Løbenummer indenfor Generationen. Farfader betegnes saaledes med Brøken $\frac{4}{1}$, Mormoder $\frac{4}{4}$, Farmoders Farfader $\frac{8}{3}$ og Morfaders Mormoder $\frac{16}{12}$. Efter dette System har Mænd altid et ulige Tal til Nævner, Kvinder altid et lige. Hustruens Tal er altid det umiddelbart efter Mandens følgende. $\frac{16}{11}$ og $\frac{16}{12}$ er Mand og Hustru.

Af Ahnebrøken fremgaaer det umiddelbart om en bestemt Ahne tilhører den fædrene eller den mødrene Side; hvis Nævneren udgør det halve eller derunder af Tælleren tilhører Ahnen Tavlen fædrene Halvdel, ellers den mødrene; $\frac{16}{5}$ er en mandlig Ahne paa Faderens Side, $\frac{256}{192}$ er en kvindelig paa Moderens Side. — Hvis man vil se, om et vilkaarligt valgt Ahnepar, f. Eks. $\frac{32}{7}$ og $\frac{32}{8}$, er repræsenteret paa Ahnetavlen gennem en Søn eller en Datter, halveres Moderens Ahnebrøk i Tæller og Nævner ($\frac{32}{8}$), i det paagældende Tilfælde er det saaledes en Datter, $\frac{16}{4}$.

Paa samme Maade som man saaledes altid gennem Halvering af den kvindelige Ahnes Nummer, $(\frac{x}{y})$, eller af den mandlige Ahnebrøk $(\frac{x}{y-1})$ plus 1 i Nævneren, kan finde Barnets Ahnebrøk, kan man naturligvis gennem Fordobling af saavel Tæller som Nævner finde Ahnebrøken for en vilkaarlig valgt Ahnes Moder; Faderens Ahnebrøk er da den nærmest foregaaende. Moderen til $\frac{128}{17}$ er $\frac{256}{34}$, Faderen $\frac{256}{33}$.

Lorenz' System, der rummer store praktiske og teoretiske Fordele, har vundet Indpas i hele den skandinaviske Litteratur, Finlands iberegnet.

7. FLINDTS SYSTEM. I »Tilskueren« 1890 foreslog Oberstløjtnant H. E. FLINDT et Betegnelsessystem, der benytter Arabertal saavel for Generationen som for Løbenumrene

indenfor Generationen. Generationsbetegnelsen anbragtes bagefter Løbenummeret og begyndte med Forældrene, der saaledes betegnede 1:1 og 2:1, medens Bedsteforældrene havde Betegnelserne 1:2, 2:2, 3:2 og 4:2 og Oldeforældrene: 1:3, 2:3, 3:3, 4:3, 5:3, 6:3, 7:3 og 8:3. Systemet modsvarer saaledes Hager¹, blot med den Forskel, at Generationsbetegnelsen benytter Arabertal i Stedet for Romertal og anbringes efter Løbenummeret i Stedet for foran.

Systemet har ikke fundet Anvendelse udover i det af Flindt selv opstillede Eksempel og synes ikke at rumme større Fordele.⁷

8. **ENGSTRÖMS SYSTEM.** Helt afvigende fra de to Grupper af Systemer, som er nævnt i det foregaaende, er det af den svenske Civilingeniør **AGNAR ENGSTRÖM** foreslaaede Betegnelsessystem, der i Stedet for at operere med Generationerne — altsaa tage Tavlen paa tværs — arbejder med Ahnelinierne, altsaa med Tavlen paa langs. Systemet er et Decimalsystem.

Faderen faar Betegnelsen 1, Moderen 2. — Farfader 11, Farmoder 12, Morfader 21 og Mormoder 22 — Farfaders Forældre 111 og 112, Farmoders Forældre 121 og 122, Morfaders Forældre 211 og 212 og Mormoders Forældre 221 og 222 o. s. v. Det vil heraf ses, at den rene mandlige Linie bestaar af lutter 1-Taller, ligesom den rene kvindelige Linie af lutter 2-Taller. 2222.222 er saaledes Betegnelsen for Mormoders Mormoders Mormoders Moder. For ikke at komme til at arbejde med alt for endeløse Talrækker, foreslaar Systemets Opfinder ved Opnaaelsen af de 128 Ahner at begynde forfra, saaledes at de 128 Ahner gøres til Probanter paa nye Tavler, hvor Decimalsystemet saa atter kommer til Anvendelse. Morfader til den foran nævnte Ahne (2222.222) vil saaledes faa Betegnelsen 128:21.

Systemet, der kan se ret bestikkende ud, men dog lige saa godt kunde operere med Bogstaverne F og M i Stedet for Tallene 1 og 2, synes ikke at være slaaet an i større Grad⁸.

9. **MOLLERS SYSTEM.** Sluttelig skal nævnes de af O. H. **MOLLER** i en Del af hans Arbejder anvendte Betegnelser, der dog ikke kan regnes for et egentligt Betegnelsessystem, idet de væsentligste Krav til et saadant — nemlig at en bestemt Ahne har sin bestemte Betegnelse indenfor Systemet, uanset hvem der er Probant — ikke er opfyldt. Moller anvendte en fortløbende Nummerering af Personerne, begyndende oppefra og gaaende fra venstre mod højre, men tog kun Hensyn til de paa den enkelte Ahnetavle forekom-



8 AHNEVAABEN
Ligsten i Øster Egede Kirke over Hans Bille
og Inger Rønnow
(1548)

mende Personer, ikke til det teoretiske Antal. Hvis Moller f. Eks. har en Ahnetavle paa 64 Ahner, af hvilke 4 er komplette, 3 af 8, 4 af 16, 2 af 32 og 2 af de 64 kendes, saa faar de 2 Ahner i 7. Led Nr. 1—2, de 2 i 6. Led Nr. 3—4, de 4 i 5. Led Nr. 5—8, de 3 i 4. Led Nr. 9—11, de 4 i 3. Led Nr. 12—15, de 2 i 2. Led Nr. 16—17 og Probanden Nr. 18.

»Systemet« er naturligvis ganske uanvendeligt.

For at anskueliggøre Forskellen mellem de her nævnte Systemer skal nedenfor meddeles en Oversigt over enkelte vilkaarligt valgte Ahners Betegnelser i de forskellige Systemer:

System	Farfader	Farmoders Fader	Morfaders Farfader	Mormoders Mormoders Moder
Kekule v. Stradonitz	4	10	24	63
Roller	II : 3	III : 9	IV : 23	V : 62
Hager I	II : 1	III : 3	IV : 9	V : 32
Hager II	III : 1	IV : 3	V : 9	VI : 32
Hager III	3 : 1	4 : 3	5 : 9	6 : 32
Lorenz	4/1	8/3	16/9	32/32
Flindt	1 : 2	3 : 3	9 : 4	32 : 5
Engström	11	121	2111	22222

Som det vil ses, falder de her beskrevne Systemer i tre forskellige Grupper: a: den fortløbende Nummerering (Kekule von Stradonitz og Roller); b: Generations- og Løbenummerbetegnelserne (Hager I—III, Lorenz og Flindt) og c: Decimalsystemet (Engström). Af disse har igen a og b det tilfælles, at de tager Ahnetavlen paa tværs — Generation for Generation — medens c betragter Ahnetavlen paa langs, som bestaaende af en Række Ahnelinier.

Set ud fra teoretiske Synspunkter maa det sidstnævnte System — dets praktiske Fordele ganske ufortalt — karakteriseres som værende ganske i Strid med Ahnetavlens inderste Væsen.

Ahnetavlen er en Fortegnelse over Probandens Forfædre, som udgøres af to Forældre, fire Bedsteforældre, otte Oldeforældre, o. s. v., altsaa af et vist Antal Generationer, hvis enkelte Medlemmer er nøjagtigt ligestillede i Forhold til Probanden. Mormoderen har teoretisk nøjagtig samme Andel, nemlig $1/4$ i Probanden som Farfaderen. Farmoders Fader har den samme Stilling som Morfaders Moder, begge bidrager med $1/8$ i Probandens Sammensætning. Ethvert Forsøg paa at betragte Tavlen som delt op i enkelte Ahnelinier er derfor i Modstrid med Tavlens Karakter, og kan kun betragtes som Levn af uvedkommende Forestillinger. Ved Valget af Systembetegnelser bør der derfor kun kunne blive Tale om et af de indenfor Grupperne a—b opførte.

Af de to fortløbende Nummereringssystemer synes Kekule von Stradonitz' System det bedst egnede; dels maa det, som nævnt, forekomme irrationelt at udelade Probanden af Betegnelssystemet, dels, og hvad der er vigtigere, rummer Systemet den Fordel fremfor Rollers, at det første Ahnenummer i hver Generation tillige angiver Antallet af Generationens Medlemmer, og den ikke mindre væsentlige Fordel, at man umiddelbart ved Fordobling eller Halvering af et Nummer kan se Forældrenes, resp. Barnets Nummer.

Endnu skal blot som et Kuriosum anføres, at en enkelt dansk Ahnetavle har valgt en alfabetisk Opstilling, ledsaget af en Nummerering efter Kekule von Stradonitz' Princip;

at en saadan Fremgangsmaade er ganske uden Føling med Genealogi, behøver formentlig ingen nærmere Paavisning.

Af de dobbelte Betegnelsessystemer maa Lorenz' Ahnebrøk forekomme mere umiddelbart anskuelig end de tre Hagerske Systemer.

Om man saa vil foretrække Kekule von Stradonitz' eller Lorenz' System bliver nærmest en Smagsag. Begge Systemer opfylder de Krav, der maa stilles i Henseende til Klarhed og Enstydighed. For nærværende Værks Vedkommende er Lorenz' System foretrukket, mest ud fra den Betragtning, at dette System synes lettere at orientere sig i, naar man arbejder med fjernere Generationer; saaledes forekommer Betegnelsen 1024/703 lettere umiddelbart at placere for Bevidstheden end Nr. 1726.

Hvad Opstillingen af den ledsagende Tekst angaar, saa er det klart, at denne maa være afhængig af det valgte System. Ved Systemer med fortløbende Nummerering giver Opstillingen sig af sig selv, idet man blot følger Numrene, og der er dertil kun at bemærke, at Overblikket over Teksten vilde lettes ikke uvæsentlig, dersom man, hvad der ganske vist ikke er anvendt i større Udstrækning, rent typografisk vilde gøre et Ophold mellem de enkelte Generationer.

Drejer det sig om Systemer med dobbelt Nummerering, har der, i hvert Fald i dansk Litteratur, været anlagt forskellige Synspunkter; man har forsøgt at følge Ahnelinierne, dels oppe fra og ned efter (Grandjean 1915), dels nede fra og op efter (Fabritius 1927); endvidere har man behandlet Tavlen Generation for Generation, dels begyndende med de ældste Generationer (William Christensen 1913), dels i Rækkefølgen, Forældre, Bedsteforældre, o. s. v. (Hennings 1917). Der bør formentlig ikke kunne herske større Tvivl om, at HENNINGS — hvis Ahnetavle som nævnt paa andre Punkter er forbilledlig — ogsaa her har grebet det rigtige.

At følge Ahnelinierne, hvad enten man begynder med det ældste eller det yngste Led, er, som forhen paapeget, stridende mod Ahnetavlens Væsen. Ordenen bør altsaa følge Generationerne, og det kan ikke nægtes, at Historikeren WILLIAM CHRISTENSEN har haft den fra et historisk Synspunkt rigtige Følelse, at Fremstillingen i Tid skal bevæge sig fra de ældste Tider ned mod vore Dage. Set ud fra det genealogiske Begreb Ahnetavlen er dette Princip imidlertid forkert. Fremstillingen i en Ahnetavle bør først behandle det Probanden nærmest liggende, senere det fjernere.

Det forekommer Forfatteren naturligt, at genealogisk Fremstilling i det hele taget bør indrettes efter den Kategori, man beskæftiger sig med. Den, der udarbejder en genealogisk Tavle, bør i hvert enkelt Tilfælde stille sig paa Probandens Standpunkt; for Probanden i en Efterslægtstavle er Efterkommerne ligestillede alt efter den Afstand, i hvilken de befinder sig fra Probanden; derfor er den generationsvise Opstilling af Efterslægtstavlen efter min Anskuelse den, som i højeste Grad er i Overensstemmelse med Efterslægtstavlens Natur. Om Ahnetavlen gælder det samme, at de enkelte Medlemmer indenfor samme Generation er ligestillede i deres Forhold til Probanden. Det er ud fra disse Synspunkter, at Forfatteren i den i 1937 udgivne Konsanguinitetstavle for H. M. Kong Christian X har forsøgt et Opstillingssystem, som betragtede de enkelte Personer i deres Relation til Probanden alene, og bevidst brød med saavel Efterslægts- som Ahnetavleopstillingsprincipper.⁹

I nærværende Værk er derfor ogsaa den generationsvise Opstilling fulgt, blot med den Modifikation, at det af forskellige praktiske Grunde har været nødvendigt at behandle den fædrene og mødrene Side i to adskilte Grupper.

Ud fra en teoretisk Betragtning er Ahnetavlen, som ovenfor nævnt, matematisk set uendelig; i Princippet vil et Menneske, som er født i Aaret 1900 — naar der regnes med 3

Slægtled paa et Aarhundrede — have 8 Ahner i 4. Led (Aar 1800), 64 Ahner i 7. Led (Aar 1700), 512 i 10. Led (Aar 1600), 4.096 i 13. Led (Aar 1500), 32.768 i 16. Led (Aar 1400), 262.144 i 19. Led (Aar 1300) og 2.097.152 i 22. Led (Aar 1200). Omkring Aar 800 vil Tallet med 34 Generationer være naaet op paa 8.589.934.592. Med andre Ord, man vil i Løbet af nogle faa Aar-

hundreder, som udgør blot en lille Del af det Tidsrum, i hvilket vi ved om Menneskets Eksistens, naa op paa langt højere Tal, end der nogensinde har levet Mennesker paa Jorden, og vi maatte endvidere naa til, at alle nulevende Menneskers Ahner paa et vist Tidspunkt var identiske, hvad vi har al Grund til at formode, at de ikke er.

Forklaringen herpaa ligger i den Kendsgerning, der saaledes har Gyldighed for en hvilken som helst Ahnetavle, at man, naar man kommer tilstrækkeligt langt tilbage, vil kunne konstatere Gentagelser af de samme Personer paa forskellige Steder i Ahnetavlen. Anderledes udtrykt, det virkelige Antal Personer indenfor en Generation modsvarer ikke det teoretiske.

Problemet, der i tysk Litteratur tidligst (1876) blev behandlet af FRIEDRICH THEODOR RICHTER i hans Udgave af Oertels »Genealogische Tafeln«¹⁰, kaldtes oprindeligt »Ahnenverlust«, hvilket Udtryk Hennings direkte oversatte til AHNETAB. Tyske Genealoger har imidlertid bestræbt sig for at finde et mere adækvat Udtryk — om Tab af Ahner i den Forstand, at et Menneske kun havde f. Eks. 6 i Stedet for 8 Ahner i fjerde



16 AHNEVAABEN

Ligsten i Odense St. Knuds Kirke af Claus Berg over Kong Hans og Dronning Christine
H. C. Hansen sculp. (1513)

Led, er der jo ikke Tale. Man har saaledes benyttet det af OSCAR HAGER foreslaaede »Ahnenimplex«, som WRETMAN vilde oversætte ved »aninflätning«, men som paa Dansk er benyttet i Formen AHNEIMPLEX. Fornylig har Prins VON ISENBURG foreslaaet Betegnelsen »Ahnen-gleichheit«, som ikke forekommer uegnet¹¹. Paa Dansk kunde maaske Udtrykket AHNESAMMENFALD benyttes.

Ahnesammenfald opstaar ved Ægteskab mellem beslægtede; jo nærmere et Ægtepar er i Slægtskab, jo tidligere indtræder Ahnesammenfaldet for deres Børn, og jo større er det

følgelig. Hvis f. Eks. Fætter og Kusine gifter sig, vil der for deres Børn kun blive 6 Personer i Stedet for 8 i 4. Led. Ahnesammenfaldet andrager saaledes 25 pCt.; indtræder der ikke yderligere Ahnesammenfald, vil de 64 Personer, der teoretisk skal være i 7. Led, modsvares af et virkeligt Antal af 48. Er de to Ægtefæller kun Næstsøskendebørn vil i deres Børns Ahnetavle de 16 Ahner i 5. Led være repræsenteret af 14 Personer; Ahnesammenfaldet beløber sig til 12,5 pCt.

En særlig og ikke sjældent forekommende Form for Ahnesammenfald er AHNEFORSKYDNING, hvorved man forstaar, at en bestemt Person optræder paa forskellige Steder i Ahnetavlen og i forskellige Led. Dette Fænomen forekommer ved Ægteskab mellem Personer, som er beslægtede i ulige Led; hvis f. Eks. en Mand ægter sin Broderdatter eller sin Fætters eller Kusines Datter. Tager man det sidste Tilfælde, at en Mand har giftet sig med sin Kusines Datter, vil Ahnetavlen for deres Børn i 5. Led kun kunne opvise 14 Personer i Stedet for 16, idet det ene Par Tipoldeforældre er identiske med det ene Par Oldeforældre; Ahnesammenfaldet beløber sig saaledes i dette Tilfælde til 12,5 pCt.

Et meget talende Eksempel paa Ahnesammenfald i Forbindelse med Ahneforskydning har Læge M. K. ZAHRTMANN paapeget ved Opstilling af en Ahnetavle for Bornholmeren Karl Karlsen (f. 1784); Probantens Farfader var Halvbroder til hans Mormoders Moder, og af de 8 Oldeforældre var henholds-

vis 2 og 3 Helsøskende. Probantens 16 Ahner er saaledes repræsenteret af 9 Personer, derved nemlig at den ene Tipoldefader (16/15) tillige er hans Oldefader (8/1), og et Par Tipoldeforældre optræder to Gange (nemlig som 16/1 og 16/2 = 16/11 og 16/12) og et Par tre Gange (16/7 og 16/8 = 16/9 og 16/10 = 16/13 og 16/14).¹²

Ahnesammenfaldet, altsaa Ægteskab mellem beslægtede Personer, er ikke jævnt fordelt i Befolkningen, og har paaviseligt været varierende gennem Tiderne, men utvivlsomt saaledes, at der kan paavises en faldende Hyppighedstendens. Problemet, der er af den største Interesse saavel for genealogisk som for arvebiologisk Forkning, er iøvrigt langt fra tilstrækkeligt belyst og har i dansk Litteratur, saavidt bekendt, overhovedet ikke været taget op til Behandling.

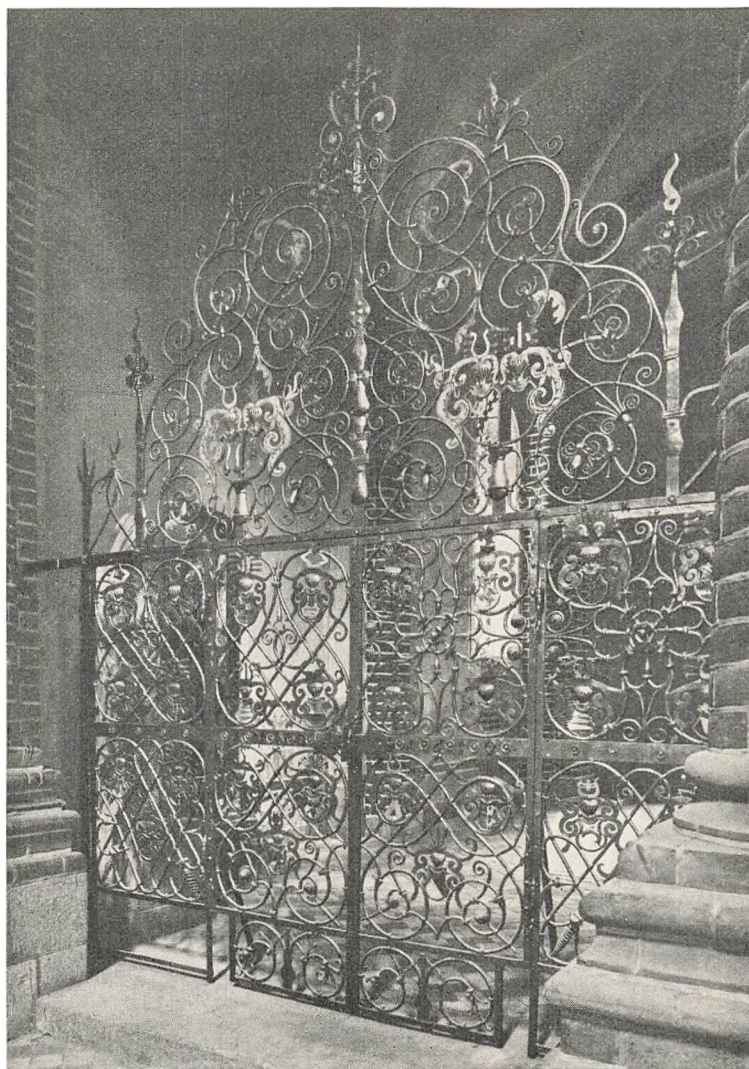

16 AHNEVAABEN

Smedejernsgitter foran det Schested'ske Gravkapel i Aarhus Domkirke med 16 Ahnevaabener for Kansleren Christen Thomesen Schested og Mette Rosenkrantz Holgersdatter (1650)

Fra tysk-østrigsk genealogisk Side er der foretaget nogle Enkelt-Undersøgelser, saaledes saavel af LORENZ som af FORST-BATTAGLIA, og tyske Arvelighedsforskere har i enkelte Tilfælde undersøgt Befolkningen i snævert afgrænsede Omraader i denne Henseende.

Man maa derfor foreløbig nøjes med Antydninger, og i denne Forbindelse kan det da anføres, at Ægteskabshyppigheden mellem beslægtede, og dermed Ahnesammenfaldet er særligt fremtrædende i tre Tilfælde, nemlig hvor Ægtefællerne tilhører en Samfundsgruppe, som er afgrænset i a: retlig, b: topografisk eller c: social Henseende.¹³

Til den første Gruppe hører i forreste Række Fyrste- og Adelslægter, saalænge Begrebet Jævnbyrdighed har spillet en Rolle ved Ægteskabets Indgaaelse. For Danmarks Vedkommende har dette Forhold vel aldrig været haandhævet i sine yderste Konsekvenser i samme Grad som f. Eks. i Tyskland; fra Forordningen af 19. Juni 1582 var dog den adelige Mands jævnbyrdige Ægteskab en Forudsætning for, at hans Børn kunde bevare deres Stand¹⁴, og flere Lens-Erektionsbreve bevarede Fordringerne om standsmæssigt Ægteskab.¹⁵

Til den anden Gruppe hører Befolkninger paa mindre Øer, i afsides liggende Egne eller isolerede Dalstrøg. Det siger sig selv, at blandt andet Kommunikationsmidlernes Udvikling her har bragt en ikke ubetydelig Nedgang i Antallet af Ægteskaber mellem beslægtede.

Den tredie Gruppe omfatter ethvert socialt afgrænset Samfund, hvortil ogsaa maa regnes de i konfessionel Henseende sluttede Grupper. Som Hovedregel kan det vistnok hævdes, at Befolkningen i Byerne indtil langt op i det 18. Aarhundrede levede i skarpt afgrænsede Grupper, mellem hvilke der kun var ringe ægteskabelig Forbindelse; Købmænd for sig, Haandværkere for sig, og disse sidste igen laugsvis adskilte.

Af de Undersøgelser, der er toretaget, fremgaar det, at den største Procentsats af Ahnesammenfald vil findes iblandt Fyrsterne og her i større Grad i de katolske end i de protestantiske Huse. Dernæst hos Adelen (for Tysklands Vedkommende størst i Landadelslægterne, for den danske Adels Vedkommende vil ventelig Rigsraadsslægterne ogsaa paa dette Omraade være de førende); dernæst hos Bønderne og endelig hos de fastboende Borgerlægter. Overalt vil det sikkert vise sig gældende, at Tilhørsforholdet til et konfessionelt Mindretal øger Indgiftet.

Af de Stikprøver, som man fra genealogisk Side har foretaget, kan det nævnes, at OTTO-KAR LORENZ for Kejser Wilhelm II af Tyskland fandt, at de 4.096 Ahner var repræsenteret af 275 Personer, altsaa et Ahnesammenfald paa over 93 pCt. i 13. Led (i 6. Led (32 Ahner) andrager Ahnesammenfaldet 25 pCt.).¹⁶ Lorenz anfører endvidere en Række af WALTHER GRÄBER udregnede Tal for Ahnesammenfaldet hos 40 fyrstelige Personer, hvor Procenten for Ahnesammenfaldet i 6. Led (32 Ahner) svinger fra 0 til 50 pCt.; medens 2 havde de 32 Ahner komplette, androg Ahnesammenfaldet hos en 6,25 pCt., hos tre 12,5 pCt., hos elleve 18,75 pCt., hos to 21,88 pCt., hos fem 25 pCt., hos fire 31,25 pCt., hos en 34,38 pCt., hos fire 37,5 pCt., hos en 40,63 pCt., hos fem 43,75 pCt. og hos en 50 pCt. Det gennemsnitlige Ahnesammenfald hos disse 40 Personer andrager 25,94 pCt. i 6. Led.¹⁷

For Ærkehertug Franz Ferdinand af Østrig paaviste OTTO FORST-BATTAGLIA et Ahnesammenfald paa 90,8 pCt. i de 16.384 Ahner (der var repræsenteret af 1514 Personer); i 6. Slægtled (32 Ahner) var Ahnesammenfaldet 43,75 pCt.¹⁸

For Kejserinde Maria Theresias Vedkommende andrager Ahnesammenfaldet i 6. Slægtled 18,75 pCt. og for Kong Frederik den Store af Preussen 43,75 pCt. efter Prins W. K. VON ISENBURGS Beregninger¹⁹.

Af 18 danske Kongeahnetavler af den oldenborgske Slægt er 10 (Kongerne Christian I, Hans (og dermed ogsaa Frederik I), Christian II, Frederik II, Frederik IV, Christian VI,

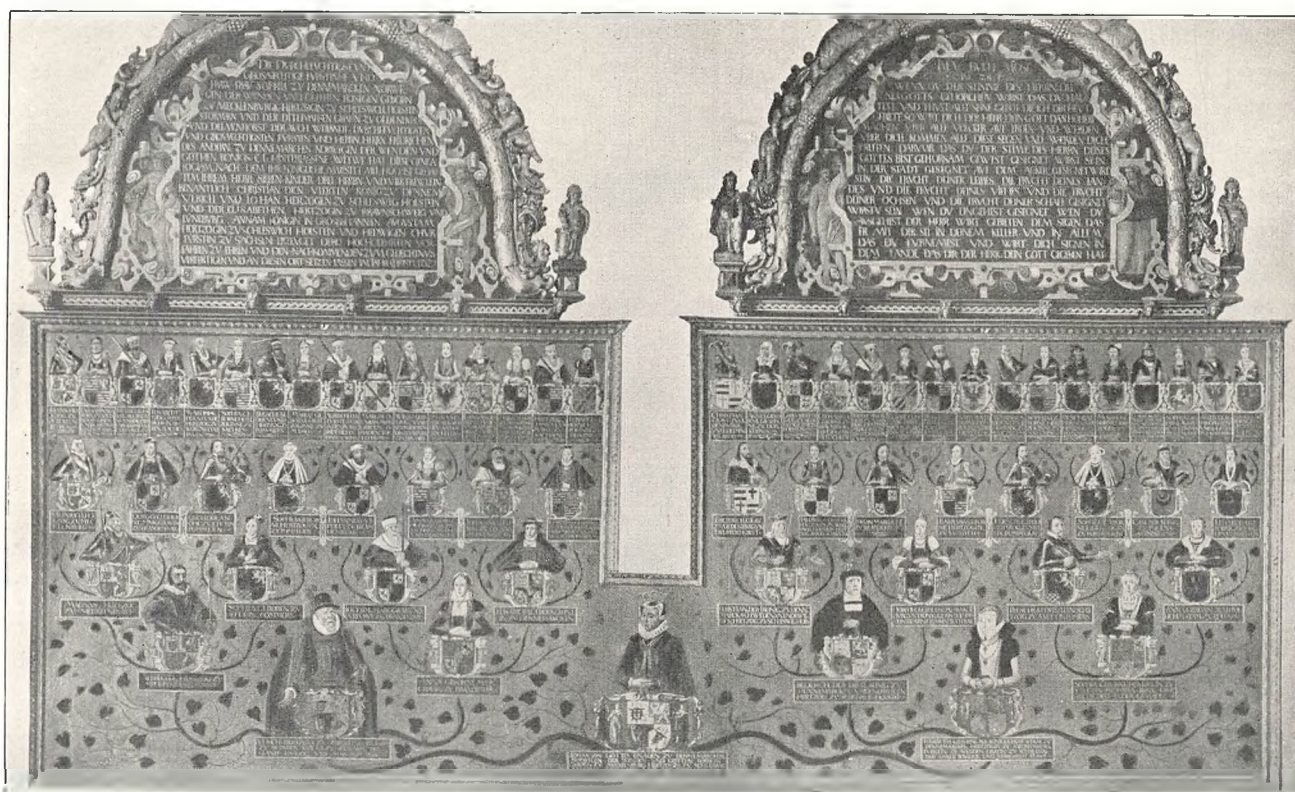

DRONNING SOPHIES 32 AHNER
Malet Portret- og Vaabenahnetavle i Nykøbing F. Kirke
(1627)

Anton Clement pinx

Frederik V, Christian VII, Christian VIII og Christian X) komplette i 5. Led (16 Ahner); de øvrige 8 opviser i 5. Led et Ahnesammenfald, der varierer fra 3,33 til 20 pCt., størst hos Kongerne Frederik VI og Frederik VII.²⁰

Fra arvebiologisk Side har man ikke nøjedes med at behandle saadanne enkelte Ahnetavler, men har dels undersøgt bestemte Befolkningsgrupper i afgrænsede Lokalteter, dels forsøgt almindelige Beregninger over hele Befolkninger. Saaledes har GUSTAV WULZ konstateret, at 0,6 pCt. af Befolkningen i nogle katolske Landsogne i Oberbayern og 0,2 pCt. af Befolkningen i to Flækker samme Steds levede i Fætterægteskab²¹; SPINDLER konstaterede 1,8 pCt. Ægteskaber mellem Fætter og Kusine i tre Württembergske Landsbyer²², medens REUTLINGER hos den jødiske Befolkning i to hohenzollernske Flækker noterede 16,2 pCt. Ægteskaber mellem Fætter og Kusine²³. Endelig har OREL fundet fra 0,5 til 1 pCt. iblandt den katolske Befolkning i Østrig²⁴, og for Preussens Vedkommende har LENZ i 1875/79 fundet 0,71 pCt., i 1924 derimod kun 0,22 pCt.²⁵ Heri Landet regner man skønsmæssigt med ca. 1 pCt. Ægteskaber mellem Fætter og Kusine.²⁶

Som Hovedresultat af de hidtil foretagne Undersøgelser paa dette Felt har FRITZ LENZ ment at kunne konstatere, at Ægteskaber mellem beslægtede er mindre hyppige i katolske end i protestantiske Egne (begrundet i den katolske Kirkes Opretholdelse af strengere Ægteskabsregler) og særligt hyppigt forekommer i Landdistrikter, som udgør konfessionelle Enklaver.²⁷

LENZ har endvidere — som det kommer til Udtryk i de ovenanførte Tal for Preussens Vedkommende — paavist en Tilbagegang i Antallet af Ægteskaber mellem beslægtede i nyere Tid, hvis Aarsager han for Tiden 1875/99 først og fremmest søger i de tiltagende Vandringer paa Landet, dernæst i Fødselshyppighedens Tilbagegang, hvilken Faktor han tillægger den overvejende Betydning for Tiden efter 1900.²⁵

For den ældre Opfattelse — skarpest udtrykt i MORELS Definition af Degenerationsproblemet²⁸ — herskede der overhovedet ingen Tvivl om de skadelige Følger af Ægteskab mellem beslægtede; med den voksende arvebiologiske Erkendelse er man imidlertid blevet adskilligt mere usikker overfor de her hen hørende Problemer. Arvelighed har vist sig at være en saa kompliceret Foreteelse, at man ikke uden videre kan fastslaa almenlydige Regler for Indgiftets Virkninger.

Forfatteren af nærværende Opsats nærer imidlertid — for at citere PAUL HENNINGS — »for megen Ærbødighed for Videnskaben til at fuske i dette Fag«²⁹, og der skal derfor her kun henvises til, at LENZ i sit Afsnit af Arvelighedslærens ABC fastslaar: »Für die meisten Zwecke genügt es, wenn die Verwandtschaft bis zu den Großeltern und deren Nachkommen erforscht wird«³⁰, og senere »Verwandtenehen bei den Großeltern sind für unsere Frage bedeutungslos, was ebenfals noch oft übersehen wird.«³¹ Det fremgaar da ogsaa af de ovenfor nævnte Undersøgelser af Indgiftets Størrelse, at det, som for Arvelighedsforskeren har Interesse, er Ægteskabet mellem Fætter og Kusine, tjernere Slægtskab antages ikke at spille en væsentligere Rolle.

I denne Forbindelse maa man jo ogsaa erindre, hvor lille en Procentdel de enkelte Ahner har i Probanden; ved Ægteskab mellem Næstsøskendebørn er, som vi har set, de 16 Ahner, der teoretisk skulde være i 5. Led, repræsenteret af 14 Personer, d. v. s. at det ene Par Tipoldeforældre i Stedet for at bidrage med 12,5 pCt. deltager med 25 pCt. i Probanden. Dette er imidlertid ren Teori; det vil med Sikkerhed kunne siges, at de to Gange 12,5 pCt., hvorved dette Ægtepar indgaar i Probandens Arvemasse, ikke er identiske, saavist som kun enæggede Tvillinger kan antages at være identiske i deres Sammensætning, arvebiologisk set. Da yderligere talrige Anlæg synes at være kønsbundne, maa man ogsaa, som WALTER SCHEIDT med Vægt har betonet, skelne mellem de forskellige Typer af Ægteskaber mellem beslægtede indenfor samme Grad;³² alene for Slægtskabet Fætter-Kusine er der fire forskellige Muligheder: Mandens Fader kan være Broder til Hustruens Fader eller til hendes Moder, Mandens Moder kan være Søster til Hustruens Moder saavel som til hendes Fader. Jo fjernere Slægtskab, jo flere Kombinationsmuligheder.

Problemet har saaledes vist sig at være sammensat i langt højere Grad, end man anede for blot en Menneskealder siden, og der vil endnu være meget Arbejde at gøre, navnlig naturligvis for Arvelighedsforskerne, men ogsaa for Genealoger, før det bliver blot nogenlunde belyst.

Af de to Hovedformer, hvori al genealogisk Fremstilling lader sig dele — Efterslægtstavlen og Ahnetavlen — har den først nævnte indtil nu været den alt dominerende. Forklaringen herpaa ligger lige for; dels er den Kreds af Mennesker, der har personlig Interesse i Descendenstavlen som Regel langt større end det Søkendekuld, til hvilket den personlige Interesse ved Ahnetavlen er knyttet; dels er, og var maaske især tidligere, den slægtshistoriske Interesse hos et Menneske snævert knyttet til Navnet, den fædrene Slægt — kun naar det kom højt, eller i ganske specielle Tilrælde udstraktes Interessen tillige til Moderens Navn, Moderens fædrene Slægt, hvadenten nu dette er at opfatte som en naturlig Følge af Vanskelighederne ved, ja Umuligheden af at holde en Ahnetavle med dens stærkt voksende Navneantal fast i Hukommelsen — som et af de talrige Levn af Faderrettens dominerende Stilling indenfor den fællesariske Samfundsverden, eller Aarsagerne er at søge i endnu flere samvirkende Faktorer.

Først sent i Genealogiens Historie har de to Hovedformer, som vi nu arbejder med, udviklet sig; den ældste Form for genealogisk Fremstilling, saaledes som vi kender den fra

Bibelen, fra Oldtidens Litteratur og Middelalderens Krønikeskrivere, er STAMLISTEN, den blotte primitive Opregning af Navne, Fader og Søn, efter hinanden.

I Virkeligheden skal vi helt ned i Tiden efter Bogtrykkerkunstens Frembrud for at finde de nu brugelige Former i deres fulde Udvikling, men Spirerne til dem maa naturligvis søges længere tilbage. For Descendenstavlens Vedkommende er det klart, at den maa have udviklet sig af Stamlisten; for Ahnetavlens Vedkommende er det samme muligvis Tilfældet — Stamlisten fungerer jo baade som Descentorium og som Ascentorium alt efter den Stilling, vi giver

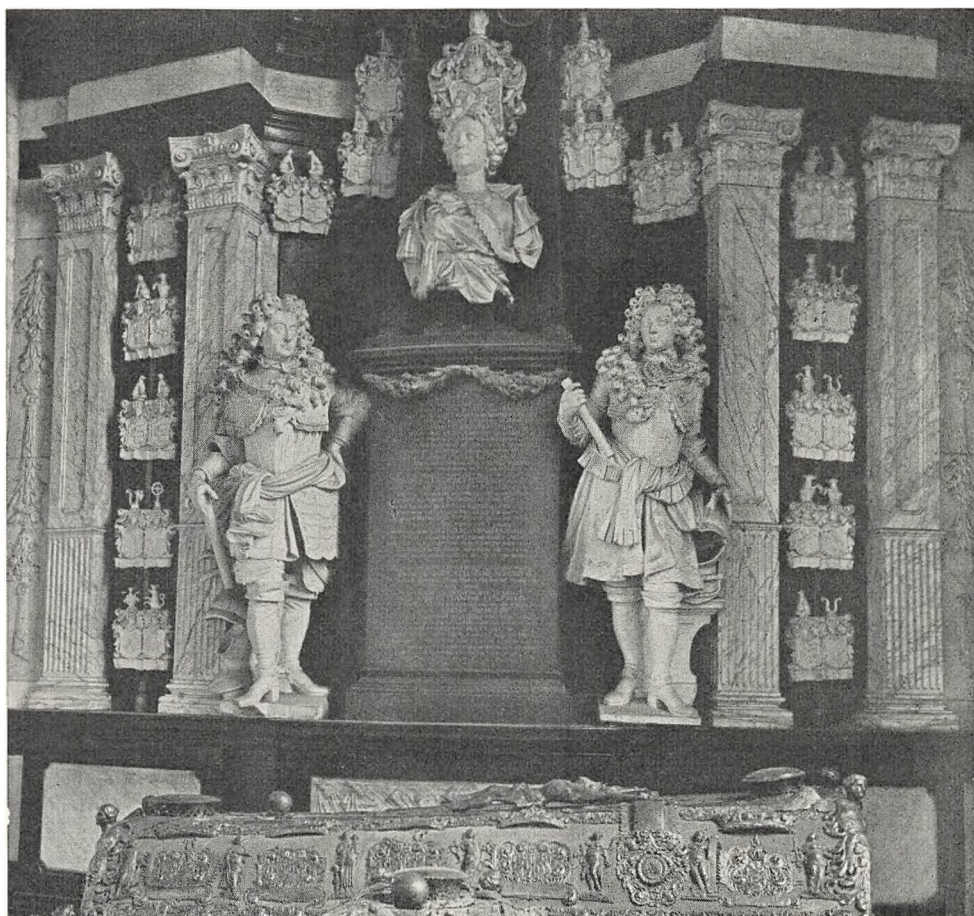

EPITAFIUM OG KISTE MED AHNEVAABENER

Epitafium i Odense St. Knuds Kirke af Thomas Quellinus over Generalløjtnant Hans Ahlefeldt til Glorup
1701

Probanten. Der er imidlertid en tydelig Forskel i de to Formers Udviklingshistorie; medens Descendenstavlens Udvikling formentlig væsentlig er bestemt af historisk Interesse, synes Ahnetavlens Vækst i højere Grad betinget af det daglige Livs Krav.

I Samfundets voksende Stænderdeling maa de første Spirer søges; da Stændersamfundet havde naaet sin fulde Udvikling, var dermed ogsaa Ahnetavlen fremme. JÆVNBYRDIGHEDEN som et for disse Samfundsforhold karakteristisk Begreb indebærer i sig Kravet om slægts-historisk Kundskab udover den fædrene Linie³³, og Fordringerne om Dokumentation af Jævnbyrdigheden ved AHNEPRØVE, som dog naaede frem i Samfundets almindelige Rets-regler³⁴, fik deres højeste Blomstring i Lehnretten og hos den Stand, for hvilken Begrebet Jævnbyrdighed blev et Middel i Kampen for Bevarelsen af Standsrettighederne.

Sideløbende med Jævnbyrdighedskravets Indtrængen i Processen og Privatretten gik Udviklingen i Lehnretten, hvor Kravene om Krigernes Ridderværdighed som Betingelse for at opnaa Lehn udvidedes til et Forlangende om, at ogsaa den paagældendes Fader og

Bedstefader skulde have været Ridder eller Riddersmand. Lehnsretten krævede først fra det 13. Aarhundrede 4-Ahneprøve, hvorved f. Eks. en Ridders Sønner med en Kvinde af den frie Bondestand — hvilket Ægteskab efter Landretten var jævnbyrdigt — ikke kunde succedere Lehnnet. Lehnsvæsenets Bestemmelser fik efterhaanden Overvægten over Land-

rettens, saaledes at kun de ridderbaarne, som kunde præstere 4 Ahner, dannede en over de frie Bønder staaende Adel, som havde Adgang til Turneringerne; af denne Gruppe udskilte sig igen Højadelen (de sydtyske »semperfrie«).³⁵

Kravet om Ahneprøven blev ved denne Udvikling obligatorisk ikke alene for Deltagelse i Turneringer, men tillige for Optagelse i Stifter og Domkapitler og ved Indtræden i Ridderordener og Hoftjeneste, hvorved Kravet om Paa-visning af 4 adelige Ahner i det 15.—16. Aarhundrede sine Steder skærpedes til 16.³⁴

Ahnetavlen naaede i den trykte Litteratur sin højeste Blomstring i det 17. Aarhundrede. Som Udtryk for Standsfølelsen bevarede hos Adelen Interessen for Ahnetavlen, som gav sig Udslag i Vaabenernes Anbringelse paa Ligsten, Epitafier og Sarkofager, og i Tekstahnetavlens Optagelse som en integrerende Del af Ligprædikenernes Personalialia. Selvom Lig-



VAABENTÆPPE 16 AHNER

Sophie Staverskovs Tæppe med 16 Ahnevaaben for hende selv, Otto Kruse og Laurids Ebbesen (Udsen) Frederiksborg antagelig omkring 1650

prædikenerlitteraturen ved Eksemplets Magt fik ogsaa borgerlige til at interessere sig for Forfædrene udover den mandlige Linie — navnlig de tyske Patriciateres Ligprædikener rummer talrige Eksempler herpaa — gik dog Begrebet »Ahner« gennem Brugen af Vaabenahnetavlen og Ahneprøven over til i den almindelige Bevidsthed at være noget for Adelen specifikt, og med den franske Revolutions nivellerende Gennembrud, døde Studiet hen. Da det et Hundrebaar senere atter blev genoplivet, kom det inciterende Moment ikke — som man

maaske kunde have ventet det — fra Historikernes Kredts, men fra Naturforskernes. Det var den vaagnende Erkendelse af Mennesket som underkastet de for alle andre Organismer gældende Naturlove, som indgød nyt Liv i et Studium, der saa længe havde været betragtet som et Udslag af et for oplyste Mennesker latterligt Standshovmod eller blot og bart Snurrepiberi.

Den danske genealogiske Litteratur afviger ikke fra denne almindelige Udviklingslinie, omend den naturligvis i Kraft af de lokale Forhold ikke har gennemløbet alle dens Faser. Saaledes har Jævnbyrdighedsbegrebet, som berørt ovenfor, ikke naaet den Indflydelse i danske Samfundsforhold, som det havde i tyske, og Ahneprøven har vi faktisk aldrig kendt udenfor Holsten; ganske vist bestemte Dronning SOPHIE MAGDALENE i Fundatsen for Det adelige Stift Vallø, at der ikke maatte optages Damer i Stiftet, »welche nicht vermittelst 16 Ahnen von Vater und Mutter ihre alt-adeliche Geburth erweisen³⁶, men Bestemmelsen, der udtrykkelig blev ophævet under 15. Marts 1799³⁷, synes aldrig at være blevet efterlevet.³⁸

Derimod optog ogsaa den nordiske Adel Sædvanen med Vaabenernes Anbringelse paa Ligstenene; Skikken vandt i Danmark frem i Løbet af det 15. Aarhundrede og udviklede sig fra den oprindelige Anbringelse af den afdødes

Vaaben (senere tillige Ægtefællens Vaaben) midt paa Stenen, over det fædrene og mødrene Vaaben (omkring 1500) til Vaabenahnetavlen. De tidligste Eksempler paa fire Vaabenskjolde synes at være Stenen over LAURIDS MOGENSEN (LØVENBALK) (d. 1500) og hans Hustru i Mariager Kirke og Stenen over BERTEL KAAS (d. før 1503) og hans Hustru i Grinderslev Kirke³⁹. Det ældste Eksempel paa otte Skjolde for hver Person findes paa Stenen i Magleby Kirke (Stevns Herred) over Rigsraaden ANDERS BILLE (1477—1555) til Søholm og hans to Hustruer PERNILLE KROGNOS (d. 1533) og ANNE LYKKE; Ste-

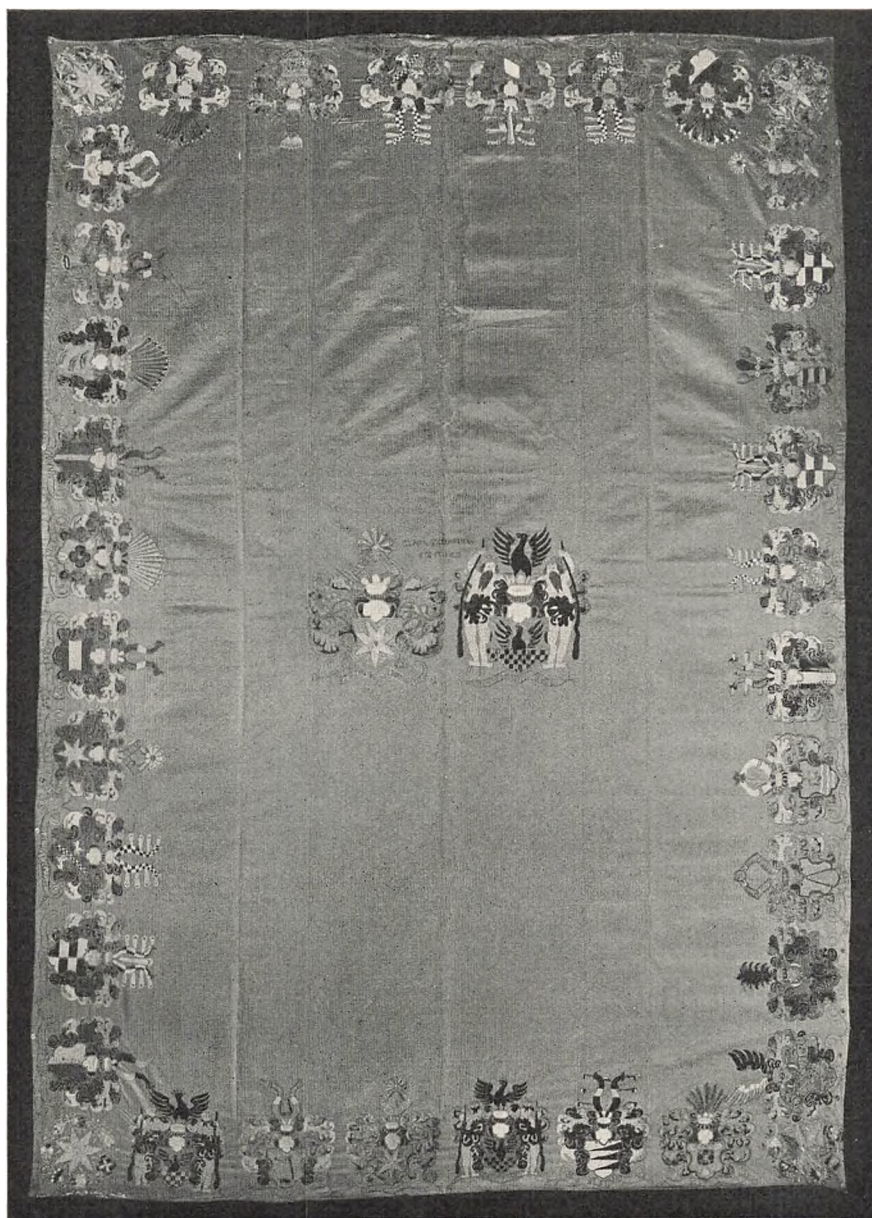

VAABENTÆPPE 32 AHNER

Clara Gyldenstiernes Tæppe med hendes 32 Ahnevaaben
1650

Frederiksborg

nen er hugget omkring 1537—40⁴⁰. Senere blev 16, ja endog 32 Ahner almindeligt. Det tidligste Eksempel paa 16 Ahnevaaben for hver Person turde være Stenen over Kong HANS og Dronning CHRISTINE i Odense St. Knuds Kirke, der dateres til 1513.⁴¹

Samtidig kom Vaabenahnetavlerne i Brug paa Epitafier og andet Kirkeinventar, ligesom de i det 17. Aarhundrede kom til Anvendelse paa Kister og især naturligvis paa Sarkofager. I denne Forbindelse maa ogsaa nævnes de pragtfulde Vægtavler, som fremstiller fyrstelige Personers Ahner i Portrætter og Vaabener, saaledes Ahnetavlerne for CHRISTIAN III og Dronning DOROTHEA paa Frederiksborg-Museet og en tilsvarende paa Gripsholm Slot ved Stockholm, CHRISTIAN IV's Ahnetavle paa Rosenborg og paa Frederiksborg-Museet og den store 32-feltede Ahnetavle for FREDERIK II's Dronning SOPHIE i Nykøbing F. Kirke, hvorved Opmærksomheden ogsaa maa henledes paa Ulrichs-Monumentet i Güstrow Domkirke med Vaabenahnetavler paa 16 Ahner for Dronning Sophies Fader Hertug ULRICH af Mecklenburg-Schwerin og hans to Hustruer.⁴²

Et smukt Eksempel paa Ahnevaabenernes Anbringelse frembyder Smedejernsgitteret for det Sehested'ske Gravkapel i Aarhus Domkirke, prydet med 16 Ahnevaabener for saavel Kansleren CHRISTEN THOMSEN SEHESTED som hans Hustru METTE ROSENKRANTZ HOLLERSDATTER.

Fra det 17. Aarhundrede kendes især fra Fyen, men ogsaa fra Jylland, de pragtfuldt broderede Vaabentæpper, som fremstiller enkelte Personers eller Ægtepars Ahnetavler. Særlig udmærker sig ved deres Udførelse og Størrelse et Tæppe, der viser 32 Ahner for CLARA GYLDENSTIERNE (1620—72), gift med NIELS FRIIS til Ørbækklunde — det hænger paa Frederiksborg-Museet og er beskrevet af Museumsdirektør OTTO ANDRUP i Fra Arkiv og Museum⁴³ — og det tidligere hos Familien Sehested, nu ligeledes paa Frederiksborg opbevarede Silketæppe, der rummer 16 Ahnevaaben for SOPHIE STAVERSKOV (levede endnu 1668) og hendes to Mænd OTTE KRUSE (d. 1628) til Balle og LAURIDS EBBESEN (UDSEN) (1559—1646) til Tulstrup; dette Tæppe har ligesom andre vaabenprydede Textilier været gjort til Genstand for nærmere Undersøgelser af Lehnsbaron H. BERNER SCHILDEN HOLSTEN, ligeledes i Fra Arkiv og Museum.⁴⁴

Ligprædikenslitteraturen, som ogsaa i Danmark naaede sin højeste Blomstring i det 17. Aarhundrede, tog sin Begyndelse i sidste Trediedel af det 16. Aarhundrede; NIELS HEMMINGSEN synes at have været den første, hvis Ligprædikener blev trykt. Bortset fra Prædikenen over Kong CHRISTIAN III (1559) er de tidligste Prædikenerne over MOGENS GYLDENSTIERNE (1570), over OTTE RUD (1571) BØRGE TROLLE (1571) og den 1565 holdte Prædiken over HÆRLUF TROLLE, der dog først blev trykt 1572.⁴⁵

Ligprædikenerne indskrænkede sig i tidligste Tid til at nævne den afdødes Forældre, men de efterlevende gik snart over til at forlange en mere detailleret Redegørelse for Forfædrene⁴⁶; saaledes nævner allerede HANS LAURITZENS Ligprædiken over ANDERS KJELDSSEN BING (1593, holdt 1590) Oldeforældrene⁴⁷. Ahnetavlen er fra ca. 1600 en væsentlig Del af Ligprædikens Personalie, og paa samme Maade ledsages Ligprædikenen af Kobberstik, i hvis Komposition Ahnevaabenerne indgik som et uundværligt Led.⁴⁸

Besyderligt er det, at de kobberstukne Vaabenahnetavler, hvis Komposition i mange Tilfælde minder om Ligstenens arkitektoniske Opbygning, ikke synes direkte overtaget fra Ligstenene, men har gennemløbet den samme Udvikling fra oprindelig et eller to Vaaben til Ahnetavlen.

Da der endnu ikke foreligger nogen systematisk Behandling af Ligprædikenslitteraturens Ahnetavler, saalidt som af de øvrige Former for Vaabenahnetavler — bortset fra de nævnte

Undersøgelser over Vaabentæpperne — kan man kun med Reservation udtale sig om de Systemer, der har været anvendt ved Vaabenernes Placering.⁴⁹ Forfatteren haaber paa et senere Tidspunkt at faa Lejlighed til en mere indgaaende Behandling af disse Spørgsmaal, der ikke synes uden Betydning for Bedømmelsen af dette Materiales historiske Kildeværdi og Forbindelse med Slægtebøgerne. Hvad Kildeværdien angaar, tør man formentlig næppe regne med, at Angivelser ud over Bedsteforældrenes Vaaben vil være fuldt paalidelige; Bedsteforældrenes Vaaben skulde derimod kunne antages altid at være rigtigt angivne, og det synes som det ad denne Vej vil være muligt at supplere vor Viden om den ældre danske Adels ægteskabelige Forhold paa enkelte Punkter.⁵⁰

Det hyppigst anvendte System for Anbringelsen af Ahnevaabenerne paa Ligsten og paa Ligprædikenstik tager Vaabenerne i den Rækkefølge, i hvilken de kommer ind paa Ahnetavlen, men dog saaledes at Ahnelinier med flere mandlige Led tages før Ahnelinier med flere kvindelige Led; Rækkefølgen bliver saaledes Faderens Vaaben (1), Moderens (2), Farmoderens (3), Mormoderens (4), Farfaders Moder (5), Morfaders Moder (6), Farmoders Moder (7), og Mormoders Moder (8). Nummererer man de 16 Ahnevaaben 1—16 vil vi faa følgende Placering paa Oversigtstavlen:

<u>1—9</u>	<u>5—13</u>	<u>3—11</u>	<u>7—15</u>	<u>2—10</u>	<u>6—14</u>	<u>4—12</u>	<u>8—16</u>
1	5	3	7	2	6	4	8
<u>1</u>		<u>3</u>		<u>2</u>		<u>4</u>	

1

svarende til, at Ligprædikenernes Tekstahnetavler efter Forældrene hyppigst nævner Farforældre, Faders Bedsteforældre og disses Forældre og Bedsteforældre i Ordenen Farfaders, Morfaders, Farmoders og Mormoders, og dernæst tager den mødrene Side paa samme Maade.⁵¹

Anbragt i Ligstenens eller paa Kobberstikkets Rand vil Numrene 3 1 2 4 hyppigst faa hosstaaende Placering. 5 6

Systemet, der ogsaa synes at være det i Tyskland mest anvendte, 7 8 er dog ikke eneherkende⁵²; der findes Eksempler paa Opstillinger, som 9 10 i endnu højere Grad favoriserer de mandlige Ahnelinier.⁵¹ 11 12

Vender vi os til den egentlige genealogiske Litteratur, saa er det, 13 15 16 14 som Forfatteren andet Steds har haft Lejlighed til at paapege, forbavsende lidt, der findes paa Dansk.⁵³ Den danske genealogiske Litteratur kan datere sin Begyndelse til 1715, da Rostgaard i »Atrium Domus Reventlowianæ« samtidig udsendte den første egentlige Stamtavle og den første egentlige Ahnetavle; at det blev FREDERIK ROSTGAARD (1671—1745), der kom til at aabne dette Afsnit af dansk Historieforskning, var for saa vidt nærliggende, i Betragtning af, at Genealogien hørte til hans tidligste Interesser, og Adelshistorien i det hele udgjorde et Yndlingsobjekt for hans Samleraand. Tilfældigt var det naturligvis heller ikke, at det netop blev Storkansler CONRAD REVENTLOWS Ahnetavle, der kom til at aabne Rækken af danske Ahnetavler. Rostgaard var jo gift med hans legitimerede Datter CONRADINE REVENFELD (1687—1770).

Det vilde være Synd at sige, at Rostgaard kom til at danne Skole; den næste Ahnetavle, der saa Lyset, var den af ADAM CHRISTOPHER HOLSTEN (1717—1801, nærværende Ahnetavle

32/9) udarbejdede over Faderen, Oberst GODSKE DITLEV VON HOLSTENS (1674—1745) 32 Ahner. Tavlen, der blev udfærdiget i Anledning af hans to Søstres Optagelse i Preetz Kloster, kendes i to forskellige Aftryk; et Førstetryk, hvor Vaabenkartouchen er uden Bundskravering og uden Attributer, og et andet Tryk, hvor disse Detailler er medtaget, ligesom forskellige manglende Bogstaver i Navnene er tilføjede. Tavlen blev stukket hos ANDREAS REINHARDT, filius, i Franckfurt am Main.

Den danske Ahnetavlelitteraturs Bærere i det 18. Aarhundrede er Tycho de Hofman, Pastor A. N. Ryge, O. H. Møller og Bertel Christian Sandvig.

TYCHO DE HOFMAN (1714—54) bragte i sin 1746 udgivne *Portraits historiques des Hommes illustres de Dannemark* ialt fem Ahnetavler, af hvilke de tre dog kun var opstillet i kobberstukne Kredsskemaer, der intet indeholder udover Navnene paa de 16 Ahner for MARCUS GJØE, PEDER REEDTZ og NIELS KRABBE VIND; de to andre var en 64-feltet Ahnetavle for OTTO MANDERUP RANTZAU og de 16 Ahner for HANNIBAL SEHESTED. Ogsaa disse to er rene Oversigtstavler, der indskrænker sig til at nævne Ahnernes Navne. Mere findes heller ikke paa den lille, 8-feltede, Ahnetavle for Borgmester i Randers NIELS JACOBSEN (1556—1624), der findes paa Tavlen over dennes Descendens i Hofmans Peder Lassons Fundationer (1753).

Sognepræst, Magister ANDREAS NICOLAUS RYGES (1724—67) eneste trykte Bidrag af Ahnetavler er »PEDER OXES Anherrer«, som han bragte i sin betydelige Bog om Statsmanden Peder Oxe. Tavlen gaar op til 64 Ahner, men nævner kun Navnene og er særdeles ukomplet.

Det vigtigste Bidrag saavel til Ahnetavlelitteraturen specielt som til vor genealogiske Litteratur i Almindelighed skylder vi Rektor i Flensborg OLAUS HENRIK MOLLER (1715—96), hvis rige, men desværre stærkt spredte haandskrevne Samlinger⁵⁴ danner en uvurderlig Fundgrube især til Hertugdømmernes Personhistorie. De fleste af Mollers trykte Arbejder er Ahnetavler, for en stor Del ganske vist omfattende de samme Slægter, men af fremragende Betydning for hans Fødeby, Flensborgs Personhistorie og Genealogi. Antallet af Mollers trykte Ahnetavler beløber sig, som det fremgaar af den efterfølgende Bibliografi, til 25, hvoraf endda to er optrykt flere Gange med forskellige Titelblade. Det store Flertal af dem kom som selvstændige Skrifter, og kun enkelte findes som Oversigter i andre af hans Værker. Samtlige Ahnetavler fremstilles i Tavleform med Angivelse af Fødsels-, Vielses- og Dødsdatoer, samt Stillinger, hvortil meget ofte knytter sig en Tekst i Henhold til den Nummerering af Personerne, som betegner Mollers Forsøg paa at skabe et System. Nogen stor Systematiker var Møller iøvrigt ikke; Oversigtstavlerne er undertiden overfyldte med Oplysninger, og den skematiske Forms Rubrikker er ikke overholdt, tværtimod er Pladsen udnyttet fuldt ud; for at opnaa dette Formaal viger Møller heller ikke tilbage for paa Skemaet at bytte om paa Personernes Orden — f. Eks. anvendes Rækkefølgen 4/1, 4/2, 4/4 og 4/3, hvis han dermed kan udfylde Tavlen bedre eller undgaa at gentage Personer, som forekommer flere Gange. Mollers Ahnetavler, som udkom i Aarene 1771—86, var som en sidste hektisk Opblussen, før Studiet døde hen.

Fra det 18. Aarhundrede er endnu kun at nævne BERTEL CHRISTIAN SANDVIG (1752—86), som i sin Oversættelse af *Portraits historiques des Hommes illustres* gentog de af Tycho de Hofman meddelte Ahnetavler, suppleret med Tavler for PEDER OXE og METTE ROSENKRANTZ, samt for Storkansleren CONRAD REVENTLOW.

Aarhundredets eneste Tekstahnetavle — og tillige den sidste — er J. C. BLOCHS meget ufuldstændige Ahnetavle for AMALIA AGNETA REHEFELDT.



LIGPRÆDIKENSTIK

Stik af Lorenz Cartes efter Udkast af Gottfrid Fuchs med 32 Ahnevaaben for og Portret af Storkansler Grev Conrad Reventlow (1714)

Paul Winding: Comitatus Reventloviana, 1714

Det 18. Aarhundredes danske Ahnetavler maa utvivlsomt betragtes som de sidste Udløbere af Ligprædikenlitteraturens genealogiske Oplysninger.

Naar bortses fra E. C. WERLAUFFS 4 Ahnetavler for Kong HANS og Dronning CHRISTINES fædrene og mødrene Ahner (1827), der tjente det specielle Formaal at belyse Ahnevaabernes Anbringelse paa Ligstenen, staar FREDERIK BARFOD (1811—96) i det 19. Aarhundrede som en enlig Stjerne med sin store Ahnetavle for Prins FREDERIK CHRISTIAN AUGUST AF SLESVIG HOLSTEN SØNDERBORG AUGUSTENBORG, som han udgav 1846 — en aktuel historisk Publikation under det optrækkende Uvejr, som gav ham Anledning til i smaa bidske Noter at lufte sine radikale demokratiske Anskuelser. Fra et systematisk Synspunkt frembyder Barfods Arbejde den Interesse, at den typografiske Opstilling er klar, og Schematet strengt overholdt, ligesom Ahnerne er forsynet med fortløbende Nummerering efter det System, vi kender under Kekule von Stradonitz' Navn; at Barfod, som det fremgaar af Titlen (254 Aner) ikke var fortrolig med den specielle Ahnetavleterminologi, er der næppe noget besynderligt i.

Barfods Ahnetavle er, som nævnt, enestaaende i et helt Aarhundrede, hverken LENGNICK eller HUNDRUP har beskæftiget sig med denne Form for Genealogi, og først i Aarhundredets Slutning synes det, som om Interessen er ved at vaagne. I 1890 offentliggjorde Kaptajn, senere Oberstløjtnant HENRIK EMIL FLINDT — som før omtalt — i »Tilskueren« en lille, mere velment end egentlig betydelig Artikel, kaldet »Ophavs-Tavler«, hvori han slog til Lyd for en obligatorisk Opstilling af Ahnetavler ved ethvert Barns Fødsel — en, som det maa indrømmes, lige saa fortræffelig som fuldkommen uigennemførlig Idé. Flindts Artikel gennemgik de forskellige Argumenter, der kunde tale for og imod Interessen for Ahnetavlestudiet, og foreslog det tidligere beskrevne System for Personbetegnelsen, men desværre var dens Form lidet egnet til at støtte de i mange Henseender fornuftige og rigtige Betragtninger, han fremsatte, og det er ikke udelukket, at denne mærkelige Blanding og den ganske uvidenskabelige Argumenteringsform snarere har virket afskrækkende end fremmende. Af Interesse er det imidlertid at spore den biologiske Baggrund, som ogsaa kommer frem i Lægen M. K. ZAHRTMANN'S førnævnte Eksempel paa kraftigt bornholmsk Indgifte, som findes indflettet i hans Artikel om Slægten Bohn fra Rønne i Personalhistorisk Tidsskrift 1897.

Forinden havde en anonym Forfatter i 1892 opstillet en Ahnetavle for A. H. V. SABROE, og 1906 og 1909 fremkom endvidere to Ahnetavler for temmeligt i det stille levende Probanter, som viser, at Interessen i Virkeligheden var ved at dukke op i videre Kredse, og man kan ikke frigøre sig for den Tanke, at det Arbejde, der i Landbrugskredse var blevet sat ind for at forbedre Kvæg- og Hesteracerne kan have været en stimulerende Faktor for den vaagnende, omend endnu meget spredte Interesse.

Fra egentlig personalhistorisk Side toges Ahnetavlen op dels af EILER NYSTRØM, der bragte nogle Oversigtstavler i sin Bog om Peter Munthe Bruns og Ane Munchs Slægt (1910), og af TH. HAUCH-FAUSBØLL, der med sine 34 Ahnetavler har præsteret den hidtil største Produktion; fra en i systematisk Henseende mindre vellykket Begyndelse med Ahnetavlen for Kronprins OLAV AF NORGE (1905) er Th. Hauch-Fausbøll over en lang Række faste skematiske Oversigtstavler i Genealogisk Tidsskrift og Dansk Adels Blad naaet frem til større selvstændige Publikationer som Admiral RICHELIEUS Ahnetavle (1931) og Grosserer JULIUS JENSEN og Hustrus Slægt (1939). At Hauch-Fausbøll, der ogsaa paa anden Maade har bestræbt sig for at popularisere Genealogien, kan tilskrive sig en ikke uvæsentlig Del af Æren for Ahnetavlestudiets Udvikling turde være utvivlsomt. HAUCH-FAUSBØLL har

ogsaa ligesom f. Eks. Museumsdirektør ANDRUP lejlighedsvis meddelt Ahnetavleoversigter i Dagspressen ved Begivenheder i Kongehuset eller ved berømte Personligheder Død. Af vort Aarhundredes Ahnetavler maa endvidere fremhæves POUL BREDO GRANDJEANS tre, af Forfatterens systematiske Sans og paalidelige Studier prægede Bidrag.

Vendepunktet for den nyere danske Ahnetavle maa imidlertid sættes til 1917, da PAUL HENNINGS (1875—1927) udgav sit store Arbejde, ved hvis Stofindsamling han havde haft Bistand af H. HJORTH-NIELSEN. Hennings' Ahnetavle er, som forhen fremhævet, i systematisk Henseende noget nær Idealet, fast og logisk opbygget — videnskabeligt dokumenteret.

Tager man et samlet Overblik over den nyere Ahnetavlelitteratur paa dansk Grund, er det bemærkelsesværdigt, hvor faa selvstændige Publikationer, der findes, og af disse bestaar det store Flertal endda af en — mere eller mindre haandterlig — Oversigtstavle, af hvilke vel den Friis-Petersen'ske fra 1922 med sine 128 cm Bredde er den mindst overskuelige. De større Publikationer er hurtigt talt op, de bestaar af JOSEF FISCHERS Bog om J. C. E. MICHAELSEN og Hustrus Forfædre (1913), GRANDJEAN: Meddelelser om THYGINE GRAAE, født Lunds Forfædre (1915), Tillæget hertil (1918) og Meddelelser om GERHARD GRAAES Forfædre (1917), HENNINGS (1917), M. RASMUSSEN: Rytterbønder-Slægter (1922), FISCHERS Jacob Simonsen og Rose født Hahn (1923), FABRITIUS' Tre Sødskende WELLMANN (1927), HAUCH-FAUSBØLLS Admiral RICHELIEU (1931), M. STELLINGS over WALTER WILHELM STELLING (1935, med Tillæg 1936) og HAUCH-FAUSBØLLS Grosserer JULIUS JENSEN (1939). — Flertallet af Ahnetavlerne er kommet enten som Led i Stamtavlepublikationer eller som Illustrationer til Artikler om andre Emner.

Fælles for Hovedmassen af dansk Ahnetavlelitteratur er den vaklende Systematik, som ogsaa præger den danske Stamtavlelitteratur, og hvis væsentligste Aarsag vel er den Kendsgerning, at Størstedelen af Forfatterne kun giver Gæsterolle paa Genealogiens Scene, og at de professionelle Genealoger som Helhed hidtil har lagt mindre Vægt paa gennemført Systematik. Den Omstændighed, at de fleste genealogiske Forfattere er Amatører eller er begyndt som saadanne, har ogsaa haft den beklagelige Følge, at nogen Begrebsforveksling kommer til Syne; naar man beskæftiger sig med Genealogi, turde Forskellen mellem Efterslægtstavle (Stamtavle) og Ahnetavle dog høre til de primære Kendsgerninger, som man bør tilegne sig; uheldigt virker ogsaa den Mangel paa Præcision i Titlerne, som præger vor genealogiske, som saa megen anden Litteratur; det er dog en Fordel, som ikke nok kan paaskønnes, umiddelbart af en Bogs Titel at faa Underretning om dens Indhold; i denne Forbindelse kan særligt fremhæves den ikke sjældent forekommende Titel »N. N. og Hustrus Ahnetavle«, anvendt, hvor det i Virkeligheden drejer sig om en Ahnetavle for det paagældende Ægtepars Børn.

Hovedparten af vore Ahnetavler fremtræder uden Systembetegnelser — en naturlig Følge af, at det i de fleste Tilfælde drejer sig om rene Oversigtstavler i skematisk Form, hvor saadanne Betegnelser er overflødige, forudsat at den skematiske Ramme er nøje overholdt, og Tavlen ikke bilægges med Noter eller andre Oplysninger i Tekstform. Af de 15 Ahnetavler, der er forsynet med Systembetegnelser, har fire benyttet Kekule von Stradonitz' System (Bibliografiens Nr. 43, 126, 135, 136), de øvrige har anvendt saavel Generations- som Løbenummerbetegnelser, nemlig tre Hager^I (Nrr. 129, 134 og 149), tre Hager^{II} (Nrr. 93, 116, 150), en Hager^{III} (Nr. 143), to Lorenz' (Nr. 81, 137) og en Flindt (Nr. 44), medens en (Nr. 147) til Oversigtstavlen har benyttet Hager^I, til Teksten derimod Lorenz' System; at det samme System bør anvendes saavel til Tavlen som i Teksten turde dog sige sig selv.

Som Helhed maa det saaledes siges, at den danske Ahnetavlelitteratur endnu ikke, hver-

ken i Omfang eller i Kvalitet, særlig set fra systematiske Synspunkter, staar paa Højde med Efterslægtstavlens Værker, men vort Aarhundrede kan dog opvise en jævnt stigende Interesse for denne Form for Genealogi.

Naturligt maa det dog ogsaa forekomme, om Ahnetavlen indtager en større Plads i Litteraturen i et Land, hvor man ikke har betænkt sig paa at trykke endeløse Rækker af Stambøger for Heste og Hunde, Kvæg og Fjerkræ — naturligt baade af biologiske og af historiske Grunde.

Den biologiske Interesse i Ahnetavlen strækker sig, som nævnt, ikke gerne ud over Bedsteforældrene — den for arvebiologisk Forskning bedst egnede genealogiske Fremstillingsform er Konsanguinitetstavlen — men den har dog lært os, at vi ikke alene tilhører den Slægt, hvis Navn vi bærer, men er sammensat af en Arv fra utalte Slægter, som maaske er mere bestemmende for vore Følelser og Gerninger, end vi selv ved af. Den historiske Interesse ved Ahnetavlen strækker sig langt videre, saa vist som enhver Ahnetavle i sig optager Elementer fra alle Stænder — Fyrste og Slave mødes — og derved bærer Vidne om Befolkningens konsangvine Samhørighed, om de Elementer, som gør denne Befolkning til et FOLK, med dets selvstændige og sejge, af al ydre Indgriben urokkede Særpræg.



Detaille af Epitaftet over Laurids Ebbesen (Udsen) i Aarhus Domkirke.
Til venstre ses 16 Ahnevaabener for Sophie Staverskov

BIBLIOGRAFI

I Bibliografien er der ikke taget Hensyn til Ligprædikenlitteraturen, saalidt som til Dagblade.

A I ALMINDELIGHED

1. (*Henrik Emil Flindt*.) Ophavs-Tavler — i Tilskueren 1890. S. 597—608. Kbh. 8.
2. (*Th. Hauch-Fausbøll*.) Anetavler — i Genealogisk Tidsskrift, 1913, S. 3. Kbh. 4.
3. (*Poul Bredo Grandjean*.) Anetavler — i Dansk Adels Blad, 1915, Nr. 10, S. 39, Kbh. 4.
4. *Paul Hennings*: (Om Ahnetavlen. Indledning til) Ahnetavle for fire Søskende Hennings, Kbh. 1917. 4.
5. Anetavlen. Ved *S. Otto Brenner* — i Meddelelser fra Personhistorisk Institut, 1929, Sp. 13—15. Kbh. 4.
6. (Om Ahnetavlen) *Albert Thomsen*: Stamtavle, Anetavle og Slægtsbog — i Fra Holbæk Amt 7. Bd. 3. Aarg., 1932, S. 146 f. Holbæk. 8.
7. (*Paul Hennings*.) Anetavlen — i Paul Hennings: Slægtsforskning. Efter Forfatterens Død afsluttet og udgivet af Harald Hatt og Albert Fabritius. Kbh. 1933. 8. (S. 33—41).
8. (*Albert Fabritius*.) (Om Ahnetavlen) — i Haandbog i Hjemstavnsforskning og Hjemstavnskultur ved Regnar Knudsen. Kbh. 1939. 8. (S. 225—28).

B SPECIELT

1715

1. Atrium Domus Reventlowianæ in cujus... Domini CONRADI Comititis DE REVENTLOW... Parentes atq. Progenitores utriusque sexus inde a decimo generationis gradu... in publicam lucem producuntur à *Friderico Rostgaard*. U. St. o. A. [Lübeck 1715]. Fol.
Oversigtstavle 512 Ahner. — 16 Ahner komplet, af 32 kendes 26, af 64 — 35, af 128 — 39, af 256 — 13 og af 512 — 5. — Datoangivelser. — Ingen Systembetegnelser.

1741

2. |: Ahnetavle for Oberst GODSKE DITLEV HOLSTEN (1674—1745) til Langesø :| Stamm-Tafel des Hauses von Holsten, wie solche bey annehmung zweyer Freylein von diesem Ge-

schlecht in dem adelichen Closter Pretz vor dem Corpore Nobiliu[m] Holsatiæ ist erwiesen worden. [Af *Adam Christopher Holsten*.] (Franckfurt 1741) [Kobberstik, to forskellige Tryk]. Fol. pat.
Oversigtstavle 32 Ahner. — Komplet. — Kildehenvisninger. — Ingen Systembetegnelser.

1746

3. |: Ahnetavle for MARCUS GJØE :| i *Tycho de Hofman*: Portraits historiques des Hommes illustres de Dannemark, II, S. 76, Cph. 1746. 4. — Genoptrykt i samme: Historiske Efterretninger om velfortiente Danske Adelsmænd I, S. 156, Kbh. 1777. 4.
Kredsskema (Kobberstik) 16 Ahner. — Komplet. — Ingen Systembetegnelser.
4. |: Ahnetavle for OTTO MANDERUP RANTZAU :| i *Tycho de Hofman*: Portraits historiques, II, ad S. 1, Cph. 1746. 4. — Genoptrykt i samme: Danske Adelsmænd I, S. 71, Tab. 4, Kbh. 1777. 4.
Oversigtstavle 64 Ahner. — Komplet. — Ingen Systembetegnelser.
5. |: Ahnetavle for PEDER REETZ :| i *Tycho de Hofman*: Portraits historiques, IV, S. 40, Cph. 1746. 4. — Genoptrykt i samme: Danske Adelsmænd, II, S. 149, Kbh. 1778. 4.
Kredsskema (Kobberstik) 16 Ahner. — Komplet. — Ingen Systembetegnelser.
6. |: Ahnetavle for HANNIBAL SEHESTED :| i *Tycho de Hofman*: Portraits historiques, VI, S. 55 f., Cph. 1746. 4. — Genoptrykt i samme: Danske Adelsmænd, III, S. 74 f., Kbh. 1779. 4.
Oversigtstavle 16 Ahner. — Komplet. — Ingen Systembetegnelser. — Ledsaget af kobberstukket Ahnetræ med Vaaben.
7. |: Ahnetavle for NIELS KRABBE VIND :| i *Tycho de Hofman*: Portraits historiques, IV, S. 7. Cph. 1746. 4. — Genoptrykt i samme: Danske Adelsmænd, II, S. 33. Kbh. 1778. 4.
Kredsskema (Kobberstik) 16 Ahner. — Komplet. — Ingen Systembetegnelser.

Oplysninger anbragte i Parenthes fremgaar af selve Skriftet, Oplysninger i Klammer [] er tilsat af Udgiveren, medens Tegnet |:| angivor, at Titlen er konstrueret.

1753

8. |: Ahnetavle for Borgmester i Randers NIELS JACOBSEN (1556—1624) :| i Fundationer paa de Legater, som ere stiftede af Ped. Lasson, Assessor i Højeste-Ret, samt hans Liv og Levnet. Udg. af *Tycho de Hofman*. Kbh. 1753. 4.

Oversigtstavle 8 Ahner. — Komplet. — Stedsangivelser. — Ingen Systembetegnelser.

1765

9. PEDER OXES Anherr — i Peder Oxe til Gisselfeld, Danmarks Riges Raads og Hofmesters Liv og Levnets Beskrivelse, af mange autentique Breve og Documenter oplyst og forfattet ved M. A. N. *Ryge*. Kbh. 1765. 4. (ad S. 41).

Oversigtstavle 64 Ahner. — 16 Ahner komplet, af 32 kendes 20, af 64 — 18. — Ingen Systembetegnelser.

1771

10. |: Ahnetavle for Rektor JOHANNES MOLLER (1661—1725) :| (i Det kgl. Bibliotek indbundet sammen med:) Gedächtniß-Rede bey der Bahre des... Herrn Johannis Molleri... als dessen entseelter Leichnam... im Jahr 1725 den 6ten des Monats Novembris... beygesetzt werden sollte... von Christian Ernst Lundio. [Sikkert udgivet af *O. H. Moller*]. Flensb. 1771. Fol.

Oversigtstavle 64 Ahner. — 4 Ahner komplet, af 8 kendes 6, af 16 — 7, af 32 — 6, af 64 — 6. — Stillings- og Datoangivelser. — Mollers System.

11. |: Ahnetavle for ANNA STRIKER (1680—1770), J. Mollers Hustru :| i Die Herrlichkeit Gottes in dem Leben und Tode frommer Alten. Wurde bey der Beerdigung der... Frau Anna Moller... vorgestellt... von Johann Friedrich Boie. [Ahnetavlen utvivlsomt opstillet af *O. H. Moller*]. Flensb. 1771. Fol.

Oversigtstavle 256 Ahner. — 8 Ahner komplet, af 16 kendes 11, af 32 — 10, af 64 — 5, af 128 — 4, af 256 — 3. — Stillings- og Datoangivelser. — Mollers System.

1772

12. |: Ahnetavle for JACOB ERNST KNUTH til Leitzen, Melz og Ludorph :| i Genealogische Tabellen von den Vorfahren und Kinder S. Excellenz... Herrn Georg Friedrich von Holstein... aufgerichtet und entworfen von *Olaus Heinrich Moller*. Flensb. 1772. Fol.

Oversigtstavle 8 Ahner. — 4 Ahner komplet, af 8 kendes 4. — Ingen Systembetegnelser.

1773

13. Genealogische Tabelle und Nachricht von den

Vorfahren und Nachkommen des Herrn FRIEDRICH FEDDERSEN... entworfen von *Olaus Heinrich Moller*. Flensb. 1773. Fol. — Optrykt i Genealogische Tabellen und Nachricht von den Vorfahren und Nachkommen des... Herrn JOHANN GERHARD FEDDERSEN... S. St. o. A. (to forskellige Titelblade) — Optrykt i Ehren-Gedächtniß dem weiland... Herrn PETER FEDDERSEN dem Jüngern... aufgerichtet... S. St. o. A. — Optrykt i Ehren-Gedächtniß dem weiland... Herrn PETER FEDDERSEN dem Aeltern... aufgerichtet... S. St. o. A. — Optrykt som Ahnetavle for CATHARINA FEDDERSEN (1707—71), gift med Gerhard Petersen i Genealogische Tabelle und Nachricht von den mütterlichen Vorfahren und Kindern der weiland... Frau Anna [Holst] geb. Petersen... S. St. 1774. — Optrykt som Ahnetavle for samme i Genealogische Tabelle und Nachricht von den mütterlichen Vorfahren und Kindern... der Frau Lucia [Woldsen], geb. Petersen... S. St. 1774. — Optrykt i Genealogische Tabelle und Nachricht von den Vorfahren und Kindern des... Herrn MARTIN FEDDERSEN... S. St. 1774. — Optrykt som Ahnetavle for 16 Søskende Feddersen (f. 1693—1719) i Genealogische Tabelle von den Vorfahren und Nachkommen des weiland... Herrn PETER FEDDERSEN... S. St. 1774.

Oversigtstavle 128 Ahner. — 8 Ahner komplet, af 16 kendes 12, af 32 — 13, af 64 — 5, af 128 — 2. — Stillings- og Datoangivelser. — Mollers System.

14. |: Ahnetavle for HENRICH MEINCKE (1660—1719) :| i Genealogische Tabelle von den väterlichen Vorfahren und den Nachkommen des... Herrn Hilmar Meincke... entworfen von *Olaus Heinrich Moller*. Flensb. 1773. Fol. Oversigtstavle 64 Ahner. — 8 Ahner komplet, af 16 kendes 9, af 32 — 5, af 64 — 2. — Stillings- og Datoangivelser. — Mollers System. — Ledsagende Tekst.

1774

15. |: Ahnetavle for HANS BOYSEN (f. 1720) :| i Genealogische Tabellen und Nachrichten von der Prehnischen und verschiedenen andern Flensburgischen Familien... entworfen von *Olaus Heinrich Moller*. Flensb. 1774. Fol.

Oversigtstavle 128 Ahner. — 8 Ahner komplet, af 16 kendes 7, af 32 — 4, af 64 — 3, af 128 — 1. — Stillings- og Datoangivelser. — Mollers System. — Ledsagende Tekst.

16. |: Ahnetavle for fire Søskende CLÄDEN (f. 1734—47) :| i Genealogische Tabelle von der

- ... Beyerischen Familie... entworfen von *Olaus Heinrich Moller*. Flensb. 1774. Fol.
Oversigtstavle 4 Ahner (dog er enkelte Linier ført længere tilbage). — Komplet. — Stillings- og Datoangivelser. — Mollers System. — Ledsagende Tekst.
17. |: Ahnetavle for 14 Søskende HALLENSSEN (f. 1710—32) :| i Genealogische Tabellen von den Vorfahren und Nachkommen des ... Herrn Nicolaus Hallensen... und... Frau Catharina Elisabeth Petersen entworfen von *Olaus Heinrich Moller*. Flensb. 1774. Fol.
Oversigtstavle 128 Ahner. — 4 Ahner komplet, af 8 kendes 4, af 16 — 2, af 32 — 3, af 64 — 4, af 128 — 2. — Stillings- og Datoangivelser. — Ingen Systembetegnelser.
18. |: Ahnetavle for MARIA MAGDALENA LORCK (1719—39), gift med Lorentz Prehn :| i Genealogische Tabellen und Nachricht von den Prehnischen und verschiedenen andern Flensburgischen Familien... entworfen von *Olaus Heinrich Moller*. Flensb. 1774. Fol.
Oversigtstavle 512 Ahner. — 4 Ahner komplet, af 8 kendes 7, af 16 — 8, af 32 — 12, af 64 — 14, af 128 — 8, af 256 — 6, af 512 — 4. — Stillings- og Datoangivelser. — Mollers System. — Ledsagende Tekst.
19. |: Ahnetavle for BRIGITTA LORENTZEN (1642—1700) :| i Genealogische Tabelle und Nachrichten... Frau Brigitta Christina Lüders, geb. Timmen... entworfen von *Olaus Heinrich Moller*. Flensb. 1774. Fol. (S. 16).
Oversigtstavle 128 Ahner. — 4 Ahner komplet, af 8 kendes 6, af 16 — 6, af 32 — 5, af 64 — 4, af 128 — 4. — Stillings- og Datoangivelser. — Mollers System.
20. |: Ahnetavle for BERNHARD STRIKER (1640—1712) :| i Genealogische Tabelle und Nachrichten... Frau Brigitta Christina Lüders, geb. Timmen... entworfen von *Olaus Heinrich Moller*. Flensb. 1774. Fol. (S. 15).
Oversigtstavle 32 Ahner. — 4 Ahner komplet, af 8 kendes 7, af 16 — 4, af 32 — 2. — Stillings- og Datoangivelser. — Mollers System.
21. Genealogische Tabelle und Nachrichten von der Wittemackschen, Klöckerschen, Vettischen, Timmschen und verschiedenen andern alten Flensburgischen Familien, aus welchen entsprossen die weiland... Frau BRIGITTA CHRISTINA LÜDERS, geb. TIMMEN... entworfen von *Olaus Heinrich Moller*. Flensb. 1774. Fol.
Oversigtstavle 512 Ahner. — 8 Ahner komplet, af 16 kendes 12, af 32 — 13, af 64 — 12, af 128 — 3, af 256 — 2, af 512 — 1. — Stillings- og Datoangivelser. — Mollers System. — Ledsagende Tekst.
- 1775
22. |: Ahnetavle for ANNA VON LUTTEN (1677—1747), gift med Henrich Meincke :| i Genealogische Tabelle und Nachricht von dem alten Flensburgischen Geschlecht derer von Lutten ... Entworfen von *Olaus Heinrich Moller*. Flensb. 1775. Fol.
Oversigtstavle 256 Ahner. — 8 Ahner komplet, af 16 kendes 14, af 32 — 24, af 64 — 23, af 128 — 14, af 256 — 9. — Stillings- og Datoangivelser. — Mollers System. — Ledsagende Tekst.
- 1777
23. |: Ahnetavle for otte Søskende AMBDERS :| i Genealogische Tabelle und Nachricht von den väterlichen und mütterlichen Vorfahren der vier... Geschwister der... Frau Etatsræthin Elsabe Margarete Ambders, verwittwete Hoierin... aufgerichtet von *Olaus Heinrich Moller*. Flensb. 1777. Fol. — Optrykt i Genealogische Tabelle und Nachricht von den väterlichen und mütterlichen Vorfahren der ... Frau ELSABE MARGARETE AMBDERS... S. St. o. A. — Optrykt i Genealogische Tabelle und Nachricht von den väterlichen und mütterlichen Vorfahren des... Herrn JOHANN AMBDERS... S. St. o. A. — Optrykt i Genealogische Tabelle und Nachricht von den väterlichen und mütterlichen Vorfahren des... Herrn JOHANN CHRISTIAN AMBDERS... S. St. o. A.
Oversigtstavle 64 Ahner (dog er enkelte Linier ført længere tilbage). — 16 Ahner komplet, af 32 kendes 14, af 64 — 14. — Stillings- og Datoangivelser. — Mollers System. — Ledsagende Tekst.
24. |: Ahnetavle for ANNA DOROTHEA BRANDENBURG, gift med Caspar Nettelbladt :| i Genealogische Tabelle und Nachrichten von verschiedenen berühmten Geschlechtern, näml. dem Nettelbladtischen, Brandenburgischen, Ehrenstolpischen, Lütkemannischen und Wedderkoppischen... von *Olaus Heinrich Moller*. Flensb. 1777. Fol.
Oversigtstavle 8 Ahner. — 4 Ahner komplet, af 8 kendes 5. — Stillingsangivelser. — Mollers System. — Ledsagende Tekst.
25. |: Ahnetavle for TIMOTHEUS LÜTKEMANN (d. 1738) :| i samme Værk som foregaaende.
Oversigtstavle 32 Ahner. — 4 Ahner komplet, af 8 kendes 5, af 16 — 3, af 32 — 1. — Stillings- og Datoangivelser. — Mollers System. — Ledsagende Tekst.
26. |: Ahnetavle for URSULA MATZEN (f. 1590),

gift med Anton Burchardus :| i samme Værk som foregaaende.

Oversigtstavle 64 Ahner. — 4 Ahner komplet, af 8 kendes 3, af 16 — 4, af 32 — 2, af 64 — 2. — Stillings- og Datoangivelser. — Mollers System.

27. |: Ahnetavle for CASPAR NETTELBLADT (1658—1728) :| i samme Værk som foregaaende. Oversigtstavle 64 Ahner. — 4 Ahner komplet, af 8 kendes 7, af 16 — 6, af 32 — 6, af 64 — 6. — Stillings- og Datoangivelser. — Mollers System. — Ledsagende Tekst.

28. Ehrengedächtniß, dem weiland... Herrn NICOLAUS NUMMENSEN... aufgerichtet... entworfen von *Olaus Heinrich Moller*. Flensb. 1777. Fol.

Oversigtstavle 128 Ahner. — 8 Ahner komplet, af 16 kendes 14, af 32 — 4, af 64 — 5, af 128 — 3. — Stillings- og Datoangivelser. — Mollers System. — Ledsagende Tekst.

29. |: Ahnetavle for IDA AUGUSTA WEDDERKOP, gift 1706 med Timotheus Lütkeermann :| i Genealogische Tabelle und Nachricht von verschiedenen berühmten Geschlechtern, näml. dem Nettelbladtischen, Brandenburgischen, Ehrenstolpischen, Lütkeermannischen og Wedderkoppischen... von *Olaus Heinrich Moller*. Flensb. 1777. Fol.

Oversigtstavle 16 Ahner. — 8 Ahner komplet, af 16 kendes 10. — Stillings- og Datoangivelser. — Mollers System. — Ledsagende Tekst.

1778

30. PEDER OXES Anherrer — i Tycho de Hofman: *Efterretninger om velfortiente Danske Adelsmænd*, II, Kbh. 1778. 4. S. 177.

Oversigtstavle 16 Ahner. — 8 Ahner komplet, af 16 kendes 14. — Ingen Systembetegnelser.

31. Frue METTE ROSENKRANDES Anherrer — i Tycho de Hofman: *Efterretninger om velfortiente Danske Adelsmænd*, II, Kbh. 1778. 4. S. 178.

Oversigtstavle 16 Ahner. — Komplet. — Ingen Systembetegnelser.

32. |: Ahnetavle for seks Søskende VALENTINER (f. 1676—87) :| i Genealogische Tabelle und Nachricht von der Valentinerischen Familie überhaupt und insonderheit von den Vorfahren und Nachkommen des weiland... Herrn Jürgen Valentiners... und... Helena Faust... gewidmet von *Olaus Heinrich Moller*. Flensb. 1778. Fol.

Oversigtstavle 128 Ahner. — 16 Ahner komplet, af 32 kendes 21, af 64 — 20, af 128 — 10. — Stillings- og Datoangivelser. — Mollers System. — Ledsagende Tekst.

1779

33. Genealogische Tabelle und Nachricht von den väterlichen und mütterlichen Vorfahren des... Herrn GEORG CLÄDEN... entworfen von *Olaus Heinrich Moller*. Flensb. 1779. Fol.

Oversigtstavle 64 Ahner. — 4 Ahner komplet, af 8 kendes 6, af 16 — 10, af 32 — 6, af 64 — 4. — Stillings- og Datoangivelser. — Mollers System.

34. |: Ahnetavle for METTA MARGARETA LUNDT (1689—1708), gift med Købmand Detlev Hanssen :| i Ehrengedächtniß... das ist: Genealogische Tabelle und Nachricht vom... Herr[n] Lorenz Hanssen... gewidmet... von *Olaus Heinrich Moller*. Flensb. 1779. Fol.

Oversigtstavle 128 Ahner. — 4 Ahner komplet, af 8 kendes 7, af 16 — 12, af 32 — 10, af 64 — 6, af 128 — 4. — Stillings- og Datoangivelser. — Mollers System. — Ledsagende Tekst.

35. Storcantzler CONRAD REVENTLOUS 32 Ahner — i Tycho de Hofman: *Efterretninger om velfortiente Danske Adelsmænd*, III, Kbh. 1779, 4. (ad S. 293).

Oversigtstavle 32 Ahner. — 16 Ahner komplet, af 32 kendes 24. — Ingen Systembetegnelser.

1781

36. Genealogische Tabelle und Nachricht von der Stresowischen Familie überhaupt und insonderheit den Vorfahren und Nachkommen... des... Herrn CONRAD FRIDERICH STRESOW... entworfen von *Olaus Heinrich Moller*. Flensb. 1781. Fol.

Oversigtstavle 128 Ahner. — 8 Ahner komplet, af 16 kendes 13, af 32 — 15, af 64 — 12, af 128 — 7. — Stillings- og Datoangivelser. — Mollers System. — Ledsagende Tekst.

1786

37. |: Ahnetavle for tre Søskende BRODERSEN (f. 1710—14) :| i [*O. H. Moller*:] *Nachricht und Anzeige von dem Brodersenschen Testament*, Schlesw. (1786). Fol.

Oversigtstavle 16 Ahner. — 4 Ahner komplet, af 8 kendes 4, af 16 — 4. — Stillings- og Datoangivelser. — Ingen Systembetegnelser.

1787

38. |: Ahnetavle for AMALIA AGNETA REHEFELDT, gift 1670 med Niels Andersen Haels :| i *Jørgen Carsten Bloch*: *Den Fyenske Geistligheds Historie*, I, Kbh. 1787, S. 409 f. 8.

Generationsvis ordnet Tekst som foruden Probanden omtaler Forældre, Faders Forældre, Mormoder, Farfaders Fader og hans Fader. — Ingen Systembetegnelser.

1827

39. Kong HANSES Fædre Ahner — Monument over Kong Hans og Dronning Christina, i St.

Knuds Kirke i Odense. Beskrevet af *E. C. Werlauff*. Kbh. 1827. 4.

Oversigtstavle 8 Ahner. — 4 Ahner komplet, af 8 kendes 7. — Dødsaar. — Ingen Systembetegnelser.

40. Kong HANSES Mødrene Ahner — i samme Værk som foregaaende.

Oversigtstavle 8 Ahner. — 4 Ahner komplet, af 8 kendes 7. — Dødsaar. — Ingen Systembetegnelser.

41. Dronning CHRISTINAS Fædrene Ahner — i samme Værk som foregaaende.

Oversigtstavle 8 Ahner. — Komplet. — Dødsaar. — Ingen Systembetegnelser.

42. Dronning CHRISTINAS Mødrene Ahner — i samme Værk som foregaaende.

Oversigtstavle 8 Ahner. — Komplet. — Dødsaar. — Ingen Systembetegnelser.

1846

43. PRINSEN AF AUGUSTENBORGS To hundrede og fire og halvtredsindstyve Aner for saa vidt de kjendes. Samlede og udgivne af *Frederik Barfod*. Kbh. 1846. 4. pat. — 2den gennemsete og rettede Udgave, S. St. 1864. Oversigtstavle 64 Ahner, suppleret i Noter til 128. — 32 Ahner komplet, af 64 kendes 61. — Stillings- og Datoangivelser. — Kekule von Stradonitz' System.

1890

44. |: Ahnetavle for JYTTE KRAG :| i *Henrik Emil Flindt*: Ophavstavler — i Tilskueren 1890. Kbh. 8. (S. 602).

Oversigtstavle 32 Ahner. — Komplet. — Flindts System.

1892

45. |: Ahnetavle for Godsinspektør AUGUST HERMAN VILHELM SABROE (1810—76) :| U. St. o. A. [1892]. Fol. pat.

Oversigtstavle 128 Ahner (dog er enkelte Linier ført længere tilbage). — 4 Ahner komplet, af 8 kendes 4, af 16 — 4, af 32 — 6, af 64 — 9, af 128 — 12. — Stillings- og Aarstalsangivelser. — Ingen Systembetegnelser.

1897

46. |: Ahnetavle for KARL KARLSEN (f. 1784) :| i Slægten Bohn fra Rønne. Af Læge *M. K. Zahrtmann* — i Personalhistorisk Tidsskrift 3. Rk., VI, 1897, S. 280. 8.

Oversigtstavle 16 Ahner (dog er enkelte Linier ført længere tilbage). — 8 Ahner komplet, af 16 kendes 14. — Aarstalsangivelser. — Ingen Systembetegnelser. — Eksempel paa stærkt Ahnesammenfald og Ahneforskydning.

1905

47. |: Ahnetavle for Prins ALEXANDER FREDERIK EDVARD CHRISTIAN TIL DANMARK (f. 1903) (Kronprins Olav af Norge) :| i Anetavle for

Prins Carl af Danmark og Prinsesse Maud af England. Udarbejdet af *Th. Hauch-Fausbøll*. Kbh. 1905. 4.

Oversigtstavle 64 Ahner. — Komplet. — Titler, Dato- og Stedsangivelser for 1—4. Generation, ellers kun Aarstal. — Ingen Systembetegnelser.

1906

48. Oversigt over Gaardejer H. JENSEN (RAVNS) Børns Slægtstavle. (Vejle) u. A. [1906].

Oversigtstavle 16 Ahner (dog er enkelte Linier ført længere tilbage). — 8 Ahner komplet, af 16 kendes 13. — Stillings- og Datoangivelser. — Ingen Systembetegnelser.

1909

49. |: Ahnetavle for seks Søskende PETERSEN (f. 1878—86) :| i Slægtstavle over K. A. Petersen og Hustru Karoline Vilhelmine, f. Svendsens Forfædre og Børn. Nexø u. A. [1909]. 4. pat.

Oversigtstavle 32 Ahner. — 8 Ahner komplet, af 16 kendes 9, af 32 — 3. — Stillings- og Datoangivelser. — Ingen Systembetegnelser.

1910

50. |: Ahnetavle for AURELIA BROBERG (1790—1867) :| i Biografiske Efterretninger om Peter Munthe Bruns og Ane Munchs Slægt paa fædrene og mødrene Side. Omfattende Personer af Slægterne Angell, Brun, Dass, de Fine, Kaasbøll, Leth af Vosborg, Linde, Munthe, Müller, Obelitz m. fl. Af *Eiler Nystrøm*. Kbh. 1910. 8.

Oversigtstavle 64 Ahner (dog er flere Linier ført længere tilbage). — 4 Ahner komplet, af 8 kendes 4, af 16 — 8, af 32 — 10, af 64 — 16. — Stillings- og Dødsaaarsangivelser. — Ingen Systembetegnelser.

51. |: Ahnetavle for fire Søskende BRUN (f. 1854—59) :| i samme Værk som foregaaende.

Oversigtstavle 4 Ahner. — Komplet. — Stillings- og Aarstalsangivelser. — Ingen Systembetegnelser.

52. |: Ahnetavle for Kaptajn JOHAN MANGELSEN BRUN (1778—1844) :| i samme Værk som foregaaende.

Oversigtstavle 256 Ahner. — 8 Ahner komplet, af 16 kendes 11, af 32 — 16, af 64 — 16, af 128 — 21, af 256 — 10. — Stillings- og Dødsaaarsangivelser. — Ingen Systembetegnelser.

53. |: Ahnetavle for JYTTE GYLDENSTIERNE (d. 1690), gift med Baltzer Gebhard von Obelitz :| i samme Værk som foregaaende.

Oversigtstavle 16 Ahner. — Komplet. — Stillings- og Dødsaaarsangivelser. — Ingen Systembetegnelser.

1911

54. |: Ahnetavle for Gaardejer JENS JACOBSEN PRIER (1814—78) :| i (*Helene Strange*:) Stam-

tavle over Slægterne Prier, Sømand, Strange og Krol fra 1673—1911. Kbh. 1911. 8.
Generationsvis ordnet Tekstform, begyndende med de ældste Generationer, 16 Ahner. — 4 Ahner komplet, af 8 kendes 2, af 16 — 4. — Stillings- og Datoangivelser. — Ingen Systembetegnelser.

1912

55. Storkansler FREDERIK AHLEFELDT'S 64 Aner — i Slægten Ahlefeldts Historie. Udarbejdet paa Foranledning af Lehns greve C. J. F. Ahlefeldt-Laurvig ved *Louis Bobé*. I, Kbh. 1912. 4. (ad S. 8).
Oversigtstavle 64 Ahner. — 32 Ahner komplet, af 64 kendes 57. — Dødsaaarsangivelser. — Ingen Systembetegnelser.
56. JOSUA HEERING'S (1660—1710) Ahnetavle — i Familiebogen. Optegnelser om min Slægt af *Peter F. Heering*. Christianshavn 19. Februar 1912. Kbh. 1912. 4.
Oversigtstavle 16 Ahner. — 4 Ahner komplet, af 8 kendes 6, af 16 — 4. — Stillings- og Aarstalsangivelser. — Ingen Systembetegnelser. — Opstilling af Ahnetavleoplysninger i Ligprædiken over Thomas Heering, Dantzic u. A.
57. Karoline Nicoline Heering, f. Mørchs fædrener Ahner [dvs. Ahnetavle for NIELS NIELSEN MØRCH (1757—1822)] — i samme Værk som foregaaende.
Oversigtstavle 16 Ahner. — 4 Ahner komplet, af 8 kendes 6, af 16 — 4. — Datoangivelser. — Ingen Systembetegnelser.
58. |: Ahnetavle for fire Søskende PETERSEN (f. 1878—86) |: i 6 Slægtsregistre og 1 Oversigtstavle. Udarbejdet af *K. A. Petersen*. Rønne 1912. 8.
Oversigtstavle 16 Ahner (dog er enkelte Linier ført længere tilbage). — 8 Ahner komplet, af 16 kendes 9. — Ingen Systembetegnelser. — Den ledsagende Tekst udgøres af Efterslægtstavler over 6 Familier repræsenterede i de 16 Ahners Række.

1913

59. |: Ahnetavle for Lehns greve CHRISTIAN AHLEFELDT-LAURVIG (f. 1844) |: i Genealogisk Tidsskrift, 1913, S. 4. Kbh. 4.
Oversigtstavle 16 Ahner. — Komplet. — Stillings- og Aarstalsangivelser. — Ingen Systembetegnelser.
60. |: Ahnetavle for EDEL BARFOD (ca. 1700) |: i Genealogisk Tidsskrift, 1913, S. 71. Kbh. 4.
Oversigtstavle 16 Ahner (dog er enkelte Linier ført længere tilbage). — 4 Ahner komplet, af 8 kendes 6, af 16 — 8. — Stillings- og Aarstalsangivelser. — Ingen Systembetegnelser.
61. |: Ahnetavle for Lehns greve PREBEN BILLEBRAHE-SELBY (f. 1842) |: i Genealogisk Tidsskrift, 1913, S. 40. Kbh. 4.
Oversigtstavle 16 Ahner. — Komplet. — Stillings- og Aarstalsangivelser. — Ingen Systembetegnelser.
62. |: Ahnetavle for Greve ADOLPH BROCKENHUUS-SCHACK (f. 1854) |: i Genealogisk Tidsskrift, 1913, S. 88. Kbh. 4. — Optrykt i Dansk Adels Blad 1924, S. 32. Kbh. 4.
Oversigtstavle 16 Ahner. — Komplet. — Stillings- og Aarstalsangivelser. — Ingen Systembetegnelser.
63. BERTHEL CHRISTENSENS (1777—1841) Aner — i Oluf Christensen og Sønner. En Købmandsfamilie i Ålborg omkring År 1800. Af *William Christensen*. Kbh. 1913. 4.
Oversigtstavle 4 Ahner (dog er en enkelt Linie ført længere tilbage). — Komplet. — Fødsels- og Dødsaaarsangivelser. — Ingen Systembetegnelser. — Ledsagende Tekst, bestaaende af enkelte Biografier, er ordnet generationsvis begyndende med ældste Led.
64. |: Ahnetavle for ALEXANDER OLDENBURG CHRISTIANI (f. 1910) |: i Genealogisk Tidsskrift 1913, S. 54. Kbh. 4.
Oversigtstavle 32 Ahner. — Komplet. — Stillings- og Aarstalsangivelser. — Ingen Systembetegnelser.
65. |: Ahnetavle for Konseilspræsident JACOB BRØNNUM SCAVENIUS ESTRUP (1825—1913) |: i Genealogisk Tidsskrift, 1913, S. 94. Kbh. 4.
Oversigtstavle 16 Ahner. — 8 Ahner komplet, af 16 kendes 12. — Stillings- og Aarstalsangivelser. — Ingen Systembetegnelser.
66. |: Ahnetavle for Superkargo LAURITZ FOSS (1721—50) |: i Genealogisk Tidsskrift 1913, S. 55. Kbh. 4.
Oversigtstavle 16 Ahner. — 2 komplet, af 4 kendes 3, af 8 — 3, af 16 — 4. — Stillings- og Aarstalsangivelser. — Ingen Systembetegnelser.
67. Berthel Christensens Hustru CATHRINE AAGAARD HASS'S (1780—1821) Aner — i Oluf Christensen og Sønner. En Købmandsfamilie i Ålborg omkring År 1800. Af *William Christensen*. Kbh. 1913. 4.
Oversigtstavle 8 Ahner (dog er enkelte Linier ført længere tilbage). — 4 Ahner komplet, af 8 kendes 4. — Fødsels- og Dødsaaarsangivelser. — Ingen Systembetegnelser. — Ledsagende Tekst, bestaaende af enkelte Biografier, er ordnet generationsvis, begyndende med ældste Led.
68. |: Ahnetavle for FREDERIK PETER HIORT-LORENZEN (f. 1860) |: i Genealogisk Tidsskrift, 1913, S. 46. Kbh. 4.
Oversigtstavle 32 Ahner. — Komplet. — Stillings- og Aarstalsangivelser. — Ingen Systembetegnelser.
69. |: Ahnetavle for Professor EDVARD HOLM (f. 1833) |: i Genealogisk Tidsskrift, 1913, S. 16. Kbh. 4.
Oversigtstavle 16 Ahner. — Komplet. — Stillings- og Aarstalsangivelser. — Ingen Systembetegnelser.
70. |: Ahnetavle for Etatsraad JUST JOHAN

- HOLTEN (f. 1831) :| i Genealogisk Tidsskrift, 1913, S. 63. Kbh. 4.
Oversigtstavle 16 Ahner. — Komplet. — Stillings- og Aarstalsangivelser. — Ingen Systembetegnelser.
71. |: Ahnetavle for CHRISTOPHER KRABBE (1833—1913) :| i Genealogisk Tidsskrift, 1913, S. 38. Kbh. 4.
Oversigtstavle 16 Ahner. — 8 Ahner komplet, af 16 kendes 14. — Stillings- og Aarstalsbetegnelser. — Ingen Systembetegnelser.
72. |: Ahnetavle for ni Søskende MICHAELSEN :| i (*Josef Fischer*.) J. C. E. Michaelsen og Hustrus Forfædre. Kbh. (1913). 4. (31 S.).
Oversigtstavle 32 Ahner (dog er flere Linier ført længere tilbage). — 8 Ahner komplet, af 16 kendes 14, af 32 — 16. — Stillings-, Dato- og Stedsangivelser. — Ingen Systembetegnelser. — Ledsagende Tekst med Biografier af enkelte Ahner.
73. |: Ahnetavle for ANNA AGNETHE PLUM (1752—1805) :| i Genealogisk Tidsskrift, 1913, S. 72. Kbh. 4.
Oversigtstavle 16 Ahner (dog er enkelte Linier ført længere tilbage). — 4 Ahner komplet, af 8 kendes 6, af 16 — 8. — Stillings- og Aarstalsangivelser. — Ingen Systembetegnelser.
74. |: Ahnetavle for MILDE SCHÖLLER (f. 1655) :| i Genealogisk Tidsskrift 1913, S. 56. Kbh. 4.
Oversigtstavle 4 Ahner. — Komplet. — Stillings- og Aarstalsangivelser. — Ingen Systembetegnelser.
75. |: Ahnetavle for IDA HOLTEN, f. SEHESTED (f. 1844) :| i Genealogisk Tidsskrift 1913, S. 64. Kbh. 4.
Oversigtstavle 16 Ahner. — Komplet. — Stillings- og Aarstalsangivelser. — Ingen Systembetegnelser.
76. |: Ahnetavle for Amtsprovst TROELS SMITH (1744—1823) :| i Genealogisk Tidsskrift, 1913, S. 55. Kbh. 4.
Oversigtstavle 8 Ahner. — Komplet. — Stillings- og Aarstalsangivelser. — Ingen Systembetegnelser.
77. |: Ahnetavle for PÆDER HENRIK KRISTIAN ZAHRTMANN (f. 1843) :| i Genealogisk Tidsskrift 1913, S. 20. Kbh. 4.
Oversigtstavle 16 Ahner. — Komplet. — Stillings- og Aarstalsangivelser. — Ingen Systembetegnelser.
- 1914
78. |: Ahnetavle for HENRIK NIKOLAJ BROCKDORFF (1725—1809) :| i Illustreret Tidende 7. Juni 1914. Kbh. Fol. — Ogsaa i Særtryk. Oversigtstavle 64 Ahner. — 16 Ahner komplet, af 32 kendes 31, af 64 — 59. — Titler og Aarstalsangivelser. — Ingen Systembetegnelser.
79. |: Ahnetavle for Lehns greve CHRISTIAN DANESKIOLD-SAMSØE (1838—1914) :| i Genealogisk Tidsskrift, 1914, S. 147. Jfr. S. 188. Kbh. 4.
Oversigtstavle 32 Ahner. — 8 Ahner komplet, af 16 kendes 15, af 32 — 27. Ved Tilføjelse suppleret op til 16 Ahner komplet, af 32 kendes 30. — Stillings- og Aarstalsangivelser. — Ingen Systembetegnelser.
80. |: Ahnetavle for Lehns grevinde LUCIE MARIE REVENTLOW, f. Comtesse HAUGWITZ-HARDENBERG-REVENTLOW (f. 1884) :| i Genealogisk Tidsskrift, 1914, S. 141. Kbh. 4.
Oversigtstavle 32 Ahner. — 16 Ahner komplet, af 32 kendes 28. — Stillings- og Aarstalsangivelser. — Ingen Systembetegnelser.
81. |: Ahnetavle for ANNA ELISABETH HOLTEN, gift Linde (f. 1840) :| i Medlemsblad for Slægtsamfundet Holten, Nr. 3. Januar 1914. Kbh. 8.
Oversigtstavle 64 Ahner (dog er enkelte Linier ført længere tilbage). — 16 Ahner komplet, af 32 kendes 20, af 64 — 22. — Stillings- og Aarstalsangivelser. — Lorenz' System.
82. |: Ahnetavle for Brygger CARL JACOBSEN (1842—1914) :| i Genealogisk Tidsskrift, 1914, S. 104. Kbh. 4.
Oversigtstavle 16 Ahner. — Komplet. — Stillings- og Aarstalsangivelser. — Ingen Systembetegnelser.
83. |: Ahnetavle for CHRISTIAN SEHESTEDT JUUL (f. 1867) :| i Genealogisk Tidsskrift 1914, S. 152. Kbh. 4. — Optrykt med Titlen: Kammerherre C. Sehestedt Juuls Stamtavle [sic] i Th. Thaulow: Lillie-Juulernes Slægtebog, Kbh. 1925. (S. 280 f.). 4.
Oversigtstavle 32 Ahner. — 16 Ahner komplet, af 32 kendes 31. — Stillings- og Aarstalsangivelser. — Ingen Systembetegnelser.
84. |: Ahnetavle for Lehns greve CHRISTIAN EINAR REVENTLOW (f. 1864) :| i Genealogisk Tidsskrift, 1914, S. 140. Kbh. 4.
Oversigtstavle 32 Ahner. — Komplet. — Stillings- og Aarstalsangivelser. — Ingen Systembetegnelser.
85. (*Otto Andrup*.) Baron OTTO REEDTZ-THOTTS Aner, forsaa vidt deres Billeder findes paa Gaunø — i Fortegnelse over To Hundrede af Baroniet Gaunøs Malerier af ældre Malere samt over dets Portrætsamling. Kbh. 1914. 8. (S. 67).
Kredsskema 64 Ahner. — 8 Ahner komplet, af 16 anføres 8, af 32 — 4, af 64 — 3. — Ingen Systembetegnelser.
86. |: Ahnetavle for Lehns greve OTTO DIDRIK SCHACK (f. 1882) :| i Genealogisk Tidsskrift, 1914, S. 156. Kbh. 4.
Oversigtstavle 32 Ahner. — Komplet. — Stillings- og Aarstalsangivelser. — Ingen Systembetegnelser.
87. (*Otto Andrup*.) Grev OTTO THOTTS Aner, forsaa vidt deres Portraiter findes paa Gaunø — i Fortegnelse over To Hundrede af Baroniet Gaunøs Malerier af ældre Malere samt over

dets Portraitsamling. Kbh. 1914. 8° (S. 64). Kredsskema 64 Ahner. — 16 Ahner komplet, af 32 anføres 16, af 64 — 6. — Ingen Systembetegnelser.

88. |: Ahnetavle for Baron AUGUST (GUSTAV) FREDERIK WEDELL-WEDELLSBORG (f. 1844) :| i Genealogisk Tidsskrift, 1914, S. 172. Kbh. 4. Oversigtstavle 32 Ahner. — 16 Ahner komplet, af 32 kendes 29. — Stillings- og Aarstalsangivelser. — Ingen Systembetegnelser.

1915

89. |: Ahnetavle for THYGINE CAMILLA CECILIE NICOLINE GERTRUDE MARGRETHE GRAAE, f. LUND (f. 1845) :| i Meddelelser om Thygine Graae, født Lunds Forfædre udarbejdede af *Poul Bredo Grandjean*. Kbh. 1915. 4. (31 S.). Oversigtstavle 32 Ahner. — 8 Ahner komplet, af 16 kendes 11, af 32 — 5. — Stillings- og Aarstalsangivelser. — Ingen Systembetegnelser. — Led-sagende Tekst med biografiske Oplysninger følger Ahnelinierne oppe fra og nedefter.

1916

90. |: Ahnetavle for FREDERIK BARDENFLETH (f. 1846) :| i Dansk Adels Blad, 1916, S. 36. Kbh. 4. Oversigtstavle 16 Ahner. — Komplet. — Stillings- og Aarstalsangivelser. — Ingen Systembetegnelser.
91. |: Ahnetavle for JOHAN FREDERIK TOPSØE (1803—65) :| i [Den Topsøeske Slægt]. U. St. o. A. [1916]. [Af *Halldor Topsøe*]. Oversigtstavle 8 Ahner (dog er en enkelt Linie ført længere tilbage). — Komplet. — Stillings-, Steds- og Datoangivelser. — Ingen Systembetegnelser.

1917

92. |: Ahnetavle for FREDERIK GERHARD JOHANNES GRAAE (f. 1842) :| i Meddelelser om Gerhard Graaes Forfædre (bl. a. af Slægterne Bondo og Magaard). Udarbejdede af *Poul Bredo Grandjean*. Kbh. 1917. 4. (28 S.). Oversigtstavle 32 Ahner. — 8 Ahner komplet, af 16 kendes 12, af 32 — 14. — Stillings- og Aarstalsangivelser. — Ingen Systembetegnelser. — Suppleret med to Tavler for CHRISTEN KNUDSEN GRAAE, 16 Ahner (2 komplet, af 4 kendes 2, af 8 og 16 hver 1) og for CHRISTIAN OLUFSEN BONDO, 4 Ahner (2 komplet, af 4 kendes 3). — Ledsagende Tekst med biografiske Oplysninger følger Ahnelinierne oppe fra og nedefter.
93. *Paul Hennings*: Ahnetavle for fire Søskende HENNINGS. Kbh. 1917. 4. (VIII — 49 S. — 4 S. Register — 1 Tvl. — 5 Billedtvl.). Oversigtstavle 64 Ahner. — 32 Ahner komplet, af 64 kendes 56. — Stillings-, Dato og Stedsangivelser. — Hager^{II}. — Billedahnetavle med 8 Ahner komplet. — Ledsagende Tekst med Dokumentation af Tavlens Oplysninger ordnet generationsvis nedefra,

suppleret med summariske Ascentorier for Ahnerne i 7. Led. — Navneregister.

94. |: Ahnetavle for Lehnsbaron CHRISTIAN EILER HOLCK (f. 1847) :| i Dansk Adels Blad, 1917, Nr. 10, S. 103. Kbh. 4. — Suppleret sst. S. 106.

Oversigtstavle 16 Ahner. — Komplet. — Stillings- og Aarstalsangivelser. — Ingen Systembetegnelser.

1918

95. |: Ahnetavle for KAREN IVERSEN (1740—89) :| i Tillæg til Meddelelser om Thygine Graae, født Lund's Forfædre omfattende Byfoged i Middelfart Jørgen Bassesen Lund's Hustru Karen Iversen's Forfædre udarbejdet af *Poul Bredo Grandjean*. Kbh. 1918. 4.

Oversigtstavle 16 Ahner. — 4 Ahner komplet, af 8 kendes 4, af 16 — 5. — Supplerende Tavler for fjernere Generationer. — Stillings- og Aarstalsangivelser. — Ingen Systembetegnelser. — Led-sagende Tekst med biografiske Oplysninger følger Ahnelinierne oppe fra og ned efter.

96. |: Ahnetavle for syv Søskende JØRGENSEN (f. 1787—1803) :| i Jens Iørgensen og Karen Kirstine Møller til Katholm og Tyrregaarden i Følle deres Forfædre og Efterkommere ved *Otto Jørgensen*. Aarhus 1918. 4.

Oversigtstavle 32 Ahner. — 8 Ahner komplet, af 16 kendes 15, af 32 — 13. — Stillings- og Aarstalsangivelser. — Ingen Systembetegnelser. — Led-sagende Tekst indeholder Biografier af Faderens og Moderens Mandsstammer, begyndende med de ældste Led.

1919

97. |: Ahnetavle for CLARA GYLDENSTIERNE (1620—72), gift med Niels Friis til Ørbækklunde :| i *Otto Andrup*: Clara Gyldenstiernes Tæppe — i Fra Arkiv og Museum 2. Rk. I Bd., Kbh. 1916—25, S. 218. 4. (ca. 1919).

Kredsskema 32 Ahner. — Komplet. — Dødsaa-angivelser. — Ingen Systembetegnelser.

98. |: Ahnetavle for FALK GØYE (d. 1554) :| i *H. Berner Schilden Holsten*: Falk Gøyes og Ide Ulfstands Gobelin — i Fra Arkiv og Museum 2. Rk. I Bd. Kbh. 1916—25, S. 315. 4. — Ogsaa i Særtryk 1919.

Oversigtstavle 8 Ahner. — Komplet. — Dødsaa-angivelser. — Ingen Systembetegnelser.

99. |: Ahnetavle for Lehns greve MOGENS KRAG-JUEL-VIND-FRIJS (f. 1849) :| i Dansk Adels Blad, 1919, Nr. 6, S. 19. Kbh. 4.

Oversigtstavle 16 Ahner. — 8 Ahner komplet, af 16 kendes 14. — Stillings- og Aarstalsangivelser. — Ingen Systembetegnelser.

100. |: Ahnetavle for Greve VILHELM SCHULIN (f. 1849) :| i Dansk Adels Blad 1919, Nr. 9, S. 31. Kbh. 4.

- Oversigtstavle 16 Ahner. — Komplet. — Stillings- og Aarstalsangivelser. — Ingen Systembetegnelser.
101. |: Ahnetavle for IDE ULFSTAND (gift 1551 med Falk Gøye :| i *H. Berner Schilden Holsten*: Falk Gøyes og Ide Ulfstands Gobelin — i Fra Arkiv og Museum 2. Rk. I Bd., S. 314, Kbh. 1916—25. 4. — Ogsaa i Særtryk 1919. Oversigtstavle 8 Ahner. — Komplet. — Aarstalsangivelser. — Ingen Systembetegnelser.
102. |: Ahnetavle for Baron CHRISTOPHER ZYTPHEN-ADELER (1851—1915) :| i Dansk Adels Blad 1919, Nr. 12, S. 42 f. Kbh. 4. Oversigtstavle 16 Ahner. — Komplet. — Stillings- og Aarstalsangivelser. — Ingen Systembetegnelser.
- 1922
103. *H. og J. Friis-Petersen*: Familien FRIIS-PETERSEN og dens Forfædre. Et genealogisk Slægtregister. Aarhus 1922. 4. Oversigtstavle 16 Ahner (dog er enkelte Linier ført længere tilbage). — 8 Ahner komplet, af 16 kendes 12. — Stillings- og Aarstalsangivelser. — Ingen Systembetegnelser.
104. |: Ahnetavle for MAREN LAURIDSDATTER (1808—62) :| i Rytterbønder-Slægter fra Hjelmlev og Framlev Herreder, Skanderborg Rytterdistrikt. Gaardejer Laurs Rasmussen og Hustru Ane Marie Frederiksen, Skovby Vestergaard. Udarbejdet af Adjunkt *M. Rasmussen*. Viborg 1922. 8. Oversigtstavle 16 Ahner. — 4 Ahner komplet, af 8 kendes 7, af 16 — 5. — Steds- og Aarstalsangivelser. — Ingen Systembetegnelser. — Ledsagende Tekst med biografiske Oplysninger følger Ahnelinierne oppe fra og ned efter.
105. |: Ahnetavle for RASMUS LAURSEN (1787—1866) :| i samme Værk som foregaaende. Oversigtstavle 8 Ahner (dog er enkelte Linier ført længere tilbage). — Komplet. — Steds- og Aarstalsangivelser. — Ingen Systembetegnelser. — Ledsagende Tekst med biografiske Oplysninger følger Ahnelinierne oppe fra og ned efter.
106. |: Ahnetavle for FREDERIK NIELSEN (1808—74) :| i samme Værk som foregaaende. Oversigtstavle 8 Ahner (dog er enkelte Linier ført længere tilbage). — 4 Ahner komplet, af 8 kendes 6. — Steds- og Aarstalsangivelser. — Ingen Systembetegnelser. — Ledsagende Tekst med biografiske Oplysninger følger Ahnelinierne oppe fra og ned efter.
107. |: Ahnetavle for ANNE PEDERSDATTER (1799—1867) :| i samme Værk som foregaaende. Oversigtstavle 16 Ahner (dog er enkelte Linier ført længere tilbage). — 8 Ahner komplet, af 16 kendes 11. — Steds- og Aarstalsangivelser. — Ingen Systembetegnelser. — Ledsagende Tekst med biografiske Oplysninger følger Ahnelinierne oppe fra og ned efter.
108. ANNA SYBILLA SCHUBARTS (1679—1763) Ane-tavle — i Efterladte Papirer fra den Reventlowske Familiekreds. Udgiven paa Foranledning af Kammerherre, Lehns greve C. E. Reventlow ved *Louis Bobé*, IX, Kbh. 1922. 8. Oversigtstavle 8 Ahner. — Komplet. — Ingen Systembetegnelser.
- 1923
109. (*S. Otto Brenner*.) |: Ahnetavle for RAGNA MAIGAARD (f. 1907) :| U. St. o. A. [1923]. 4. pat. Oversigtstavle 32 Ahner. — 16 Ahner komplet, af 32 kendes 30. — Stillings-, Steds- og Aarstalsangivelser. — Ingen Systembetegnelser.
110. |: Ahnetavle for fem Søkende SIMONSEN :| i Jacob Simonsen og Hustru Rose, født Hahn og deres Forfædre. Hundrede Aar efter Jacob Simonsens Fødsel udgiven af S. H. Simonsens Børn ved *Josef Fischer*. Kbh. 1923. 4. (87 S. — 1 Tvl.). — Samme i Oversættelse og Nybearbejdelse som Professor D. SIMONSENS Vorfahren von Josef Fischer — i Festskrift i Anledning af Professor David Simonsens 70-aarige Fødselsdag. Kbh. 1923. S. 312—79 — 1 Tvl. Oversigtstavle 64 Ahner (dog er enkelte Linier ført længere tilbage). — 4 Ahner komplet, af 8 kendes 6, af 16 — 10, af 32 — 15, af 64 — 17. — Ledsagende Tekst med Biografier af enkelte Ahner væsentligst af den fædrene og den mødrene Mandlinie. — Navneregister.
- 1924
111. |: Ahnetavle for OTTE KRUSE (d. 1628) til Balle :| i *H. Berner Schilden Holsten*: Sophie Staverskovs Silketæppe og lidt om andre vaabenprydede Textilier — i Fra Arkiv og Museum 2. Rk. I Bd., Kbh. 1916—25, S. 358 f. 4. — Ogsaa i Særtryk 1924. Oversigtstavle 16 Ahner. — Komplet. — Ingen Systembetegnelser.
112. |: Ahnetavle for Lehns greve FREDERIK CHRISTIAN MOLTKE (f. 1854) :| i Dansk Adels Blad 1924, S. 23. Kbh. 4. Oversigtstavle 16 Ahner. — Komplet. — Stillings- og Aarstalsangivelser. — Ingen Systembetegnelser.
113. |: Ahnetavle for SOPHIE STAVERSKOV (levede endnu 1668) :| i *H. Berner Schilden Holsten*: Sophie Staverskovs Silketæppe og lidt om andre vaabenprydede Textilier — i Fra Arkiv og Museum 2. Rk. I Bd. Kbh. 1916—25, S. 358 f. 4. — Ogsaa i Særtryk 1924. Oversigtstavle 16 Ahner. — Komplet. — Ingen Systembetegnelser.
114. |: Ahnetavle for LAURIDS EBBESEN (UDSEN)

(1559—1646) til Tulstrup :| i samme Værk som foregaaende. — Ogsaa i Særtryk 1924. Oversigtstavle 16 Ahner. — Komplet. — Ingen Systembetegnelser.

1925

115. OVE JUULS Ahnetavle (jvnf. Iver Juuls Epitaphium) — i *Th. Thaulow*: Lillie-Juulernes Slægtbog, Kbh. 1925 (S. 152 f). 4. Oversigtstavle 64 Ahner. — 16 Ahner komplet, af 32 kendes 31, af 64 — 48. — Ingen Systembetegnelser.

1927

116. Tre Sødskende WELLMANN'S Ahnetavle — i Familien Wellmanns Stamtavle og tre Sødskende Wellmann's Ahnetavle ved *Albert Fabritius*. Kbh. 1927. 8. (S. 35—82, ill. — 1 Tvl.). Oversigtstavle 64 Ahner. — 16 Ahner komplet, af 32 kendes 29, af 64 — 41. — Datoangivelser. — Hager^{II} — Ledsagende Tekst er ordnet efter Ahnelinierne gaaende nede fra og op efter. Suppleret med Ascentorier for Ahnerne i 7. Led. — Navne-register.

1928

117. |: Ahnetavle for ANNA ELISABETH MARGRETHE FINCHENHOFF (1745—1806) :| i Stamtavle over Slægten Teilman(n) i Danmark og Norge. Samlet ved *Bjarne Teilman*. Kbh. 1928, S. 14. 4.

Oversigtstavle 32 Ahner (dog er enkelte Linier ført længere tilbage). — 4 Ahner komplet, af 8 kendes 5, af 16 — 9, af 32 — 7. — Stillings- og Aarstalsangivelser. — Ingen Systembetegnelser.

118. |: Ahnetavle for JOHANNE HAUGER (1810—93) :| i samme Værk som foregaaende. (S. 105). Oversigtstavle 8 Ahner. — 4 Ahner komplet, af 8 kendes 7. — Stillings- og Aarstalsangivelser. — Ingen Systembetegnelser.

119. |: Ahnetavle for JACOBINE SOPHIE HUULGAARD (1780—1808) :| i samme Værk som foregaaende. (S. 54).

Oversigtstavle 8 Ahner. — 4 Ahner komplet, af 8 kendes 2. — Stillings- og Aarstalsangivelser. — Ingen Systembetegnelser.

120. |: Ahnetavle for ANNA MARIE HVASS (1747—85) :| i samme Værk som foregaaende. (S. 53). Oversigtstavle 16 Ahner (dog er enkelte Linier ført længere tilbage). — 4 Ahner komplet, af 8 kendes 7, af 16 — 5. — Stillings- og Aarstalsangivelser. — Ingen Systembetegnelser.

121. Stamtavle [o: Ahnetavle] over SARA HYLLE-RUP (1766—1807) — i Slægten Kemp. Mindebog over Stiftsprovst Axel Gudmund Kemp og Hustru Johanne Noline, f. Knap ved *A. Wahl*. Kbh. 1928. 4. Oversigtstavle 8 Ahner. — 4 Ahner komplet, af

8 kendes 3. — Stillings-, Steds- og Datoangivelser. — Ingen Systembetegnelser.

122. |: Ahnetavle for NANNA LANGE (f. 1881) :| i Stamtavle over Slægten Teilman(n) i Danmark og Norge. Samlet ved *Bjarne Teilman*. Kbh. 1928, S. 88. 4.

Oversigtstavle 16 Ahner (dog er enkelte Linier ført længere tilbage). — 2 Ahner komplet, af 4 kendes 2, af 8 og 16 hver 4. — Stillings- og Aarstalsangivelser. — Ingen Systembetegnelser.

123. |: Ahnetavle for ELLEN ANDREA OMSTED (1786—1879) :| i samme Værk som foregaaende. (S. 101).

Oversigtstavle 32 Ahner (dog er enkelte Linier ført længere tilbage). — 8 Ahner komplet, af 16 kendes 14, af 32 — 18. — Stillings- og Aarstalsangivelser. — Ingen Systembetegnelser.

124. |: Ahnetavle for METTE RAVNSØE (ca. 1670) :| i samme Værk som foregaaende. (S. 14).

Oversigtstavle 16 Ahner. — 4 Ahner komplet, af 8 kendes 3, af 16 — 3. — Stillings- og Aarstalsangivelser. — Ingen Systembetegnelser.

125. |: Ahnetavle for CHRISTINE MARIE REENBERG (1688—1734) :| i samme Værk som foregaaende. (S. 22).

Oversigtstavle 8 Ahner (dog er enkelte Linier ført længere tilbage). — 2 Ahner komplet, af 4 kendes 3, af 8 — 2. — Stillings- og Aarstalsangivelser. — Ingen Systembetegnelser.

1929

126. |: Ahnetavle for ANNA MARIE NICOLINE CHARLOTTE UNDSSET, f. GYTH (f. 1855) :| i Meddelelser fra Personalhistorisk Institut, 1929, Sp. 15 f. Kbh. 4.

Listeform 16 Ahner. — 8 Ahner komplet, af 16 kendes 12. — Stillings-, Steds- og Datoangivelser. — Kekule von Stradonitz' System.

1930

127. |: Ahnetavle for 6 Søsken *Langkjær* (f. 1896—1911) :| i Stambogsblade over Familien Langkjær. Supplement til »Stambog over Familien Langkjær«. Udgivet 1914 af Hans Chr. Langkjær, Sagfører i Sorø. (Kbh. ca. 1930). (Udarbejdet 1929 af Personalhistorisk Institut) 8. pat. — Et firesidigt Tillægsblad (Kbh.) (1937).

Oversigtstavle 16 Ahner (dog er flere Linier ført længere tilbage). — 8 Ahner komplet, af 16 kendes 14. — Stillings-, Steds- og Datoangivelser. — Ingen Systembetegnelser.

1931

128. |: Ahnetavle for tre Søsken OLSEN (f. 1896—99) :| i Ahnetavle for Grosserer Carl Johan Olsen og Hustru Christiane Nielsine, f. An-

dersen. Udarbejdet af Personalhistorisk Institut. (Kbh.) u. A. [1931]. Fol. pat.

Oversigtstavle 64 Ahner (dog er enkelte Linier ført længere tilbage). — 16 Ahner komplet, af 32 kendes 30, af 64 — 26. — Stillings-, Steds- og Datoangivelser. — Ingen Systembetegnelser.

129. Udgiverens [o: AXEL ERIK PONTOPPIDAN (f. 1882)] Anetavle — i Den yngre Slægt Pontoppidan ved *Axel Pontoppidan*. Kbh. (1931). 4. Oversigtstavle 32 Ahner. — 16 Ahner komplet, af 32 kendes 31. — Stillings- og Aarstalsangivelser. — Hager^I.
130. Admiral RICHELIEUS Anetavle ved *Th. Hauch-Fausbøll*. Kbh. 1931. 8. (87 S. — 3 Tvl.). Oversigtstavle 64 Ahner. — 16 Ahner komplet, af 32 kendes 28, af 64 — 51. — Stillings-, Steds- og Datoangivelser. — Ingen Systembetegnelser. — Ledsagende Tekst former sig som en Række Artikler om de enkelte Familier, for saa vidt de kendes udover de paa Tavlen anførte Led.

1932

131. |: Ahnetavle for tre Søskende HOULBERG (f. 1887—92) :| i Anetavle for Grosserer Søren Houlberg og Hustru Anna Augusta Marie, f. Jensen, udarbejdet 1932 af Personalhistorisk Institut. (Kbh.) u. A. Fol. pat. Oversigtstavle 32 Ahner (dog er enkelte Linier ført længere tilbage). — 8 Ahner komplet, af 16 kendes 14, af 32 — 11. — Stillings- og Datoangivelser. — Ingen Systembetegnelser.
132. |: Ahnetavle for fem Søskende SCHMIDT :| i Familie-Stambog. U. St. o. A. [1932]. 4. pat. Oversigtstavle 8 Ahner. — Komplet. — Datoangivelser. — Ingen Systembetegnelser.

1933

133. KRISTOFFER VALKENDORFS Aner. Meddelt efter Adelsaarbogen af *Albert Fabritius* — i Righofmester Kristoffer Valkendorf til Glorup (1525—1601). En Biografi ved Arthur G. Hassø. Kbh. 1933. 8. Oversigtstavle 16 Ahner. — 8 Ahner komplet, af 16 kendes 13. — Aarstalsangivelser. — Ingen Systembetegnelser.

1934

134. |: Ahnetavle for tre Søskende HJORTH :| i Slægten Hjorth med Biografier og Billeder. Udarbejdet paa Foranledning af Robert Hjorth ved *Johs. K. Gyrstinger*. Kbh. 1934. 4. Oversigtstavle 32 Ahner. — 16 Ahner komplet, af 32 kendes 16. — Stillings-, Steds- og Datoangivelser. — Hager^I. — Navneregister.
135. Ahnentafel (für PETER MATTHIESEN, Kaufmann in Hadersleben) (Haderslev 1934). 4 S. U. Titelbl. Listeform 32 Ahner. — 16 Ahner komplet, af 32

kendes 20. — Stillings-, Steds- og Datoangivelser. — Kekule von Stradonitz' System.

1935

136. Einige Vorfahren von Fabrikant WALTER WILHELM STELLING. Gesammelt und herausgegeben von *Mogens Stelling*. Kph. 1935. 8. — II Nachträge, sst. 1936. Listeform. Personerne anføres i alfabetisk Orden. — Steds- og Datoangivelser. — Kekule von Stradonitz' System.

1937

137. Hans Majestæt Kong Christian Xs 16 Ahner — i Hans Majestæt Kong Christian X og hans Slægtninge. I Anledning af Hans Majestæt Kongens Regeringsjubilæum den 15. Maj 1937. Med Allerhøjstsammes Tilladelse udarbejdet af *Albert Fabritius*. Avec une introduction française. Kbh. 1937. 4. Oversigtstavle 16 Ahner. — Komplet. — Titler og Aarstalsangivelser. — Lorenz' System.

1938

138. Konsul Albert Abels (f. 1878) Anetavle ved *Th. Hauch-Fausbøll*. U. St. o. A. [Kbh. 1938]. Fol. pat. Oversigtstavle 64 Ahner (dog er enkelte Linier ført længere tilbage). — 8 Ahner komplet, af 16 kendes 14, af 32 — 21, af 64 — 27. — Stillings-, Steds- og Datoangivelser. — Ingen Systembetegnelser.
139. |: Ahnetavle for EMANUELLE CHRISTENCE GUNDELACH (1830—90), gift med N. P. L. Lundsgaard :| i Af en Anetavle (Mund, Gundelach, Blom, Lundsgaard) ved *Th. Hauch-Fausbøll*. U. St. o. A. Fol. pat. [ca. 1938]. Oversigtstavle 16 Ahner (dog er enkelte Linier ført længere tilbage). — 8 Ahner komplet, af 16 kendes 11. — Aarstalsangivelser. — Ingen Systembetegnelser.
140. ANDERS JØRGENSENS (1839—1915) Slægt — i *Tormod Jørgensen: Anders og Marie Jørgensen. Af Børnesagens, Folkehøjskolens og Husmandsbevægelsens Historie*. Kbh. 1938. 8. Oversigtstavle 8 Ahner (dog er en enkelt Linie ført længere tilbage). — 4 Ahner komplet, af 8 kendes 7. — Stillings- og Aarstalsangivelser. — Ingen Systembetegnelser.
141. MARIE LOMHOLTS (1850—1924) Slægt — i samme Værk som foregaaende. Oversigtstavle 8 Ahner (dog er en enkelt Linie ført længere tilbage). — 4 Ahner komplet, af 8 kendes 6. — Stillings- og Aarstalsangivelser. — Ingen Systembetegnelser.

1939

142. |: Ahnetavle for AMOENE Grevinde CASTELL-REMLINGEN (1732—1802), gift med Rigs greve Friedrich Rantzau :| i Friedrich Rigs-

- greve Rantzau og Amoene Grevinde Castell-Remlingen. Fortryk til *H. Berner Schilden Holsten* og *Albert Fabritius*: Lehnsbaron H. Berner Schilden Holstens Slægtebog. Kbh. 1939. 4. (S. 51).
Oversigtstavle 8 Ahner. — Komplet. — Aarstalsangivelser. — Ingen Systembetegnelser.
143. Forsøg til en Ahnetavle for GJERTRUD CHRISTINE GLAHN, f. EGEDE, g. m. Professor Henrik Christopher Glahn ved *Torben Glahn* — i *Glahn-Samfundet III*, 1939 (Kbh.) 4. (S. 177—81).
Tekst 8 Ahner (dog er enkelte Linier ført længere tilbage). — Komplet. — Korte Biografier med sædvanlige genealogiske Oplysninger, generationsvis ordnet begyndende nede fra. — Hager^{III}.
144. Anetavle for Direktør AAGE FREDERIK CHRISTIAN HENCKEL, R. af Dbg. Udarbejdet 1939 ved Personalhistorisk Institut. (Kbh. 1939). Fol.
Oversigtstavle 32 Ahner (dog er enkelte Linier ført længere tilbage). — 16 Ahner komplet, af 32 kendes 18. — Stillings-, Steds- og Datoangivelser. — Ingen Systembetegnelser.
145. Anetavle for Grosserer JULIUS JENSEN og Hustrus Slægt udarbejdet 1939 ved *Th. Hauch-Fausbøll* — i *Julius Jensen og Hustrus Slægt* ved *Th. Hauch-Fausbøll*, Kbh. 1939. 8. (188 S. ill. — 2 Tvl.).
Oversigtstavle 64 Ahner (dog er enkelte Linier ført længere tilbage). — 16 Ahner komplet, af 32 kendes 14, af 64 — 15. — Stillings-, Steds- og Datoangivelser. — Ingen Systembetegnelser. — Ledsagende Tekst former sig som en Række Artikler om enkelte Slægter og Personer.
146. Anetavle for Fabrikant, Ingeniør, Generalkonsul GEORG E. MATHIASSEN udarbejdet 1932 ved Personalhistorisk Institut — i *Julius Jensen og Hustrus Slægt* ved *Th. Hauch-Fausbøll*. Kbh. 1939. 8.
Oversigtstavle 32 Ahner (dog er enkelte Linier ført længere tilbage). — 16 Ahner komplet, af 32 kendes 22. — Stillings-, Steds- og Datoangivelser.
147. |: Ahnetavle for tre Brødre PETERSEN (f. 1891—97) :| i *Emil Balle Petersen*: Min fædrene og mødrene Slægt, Holbæk 1939. 8.
Oversigtstavle 16 Ahner. — Komplet. — Stillings- og Aarstalsangivelser. — Hager^I. — Ledsagende 'Tekst, betegnet efter Lorenz' System [sic] ordnet generationsvis op til 7. Led, suppleret med 1 Descentorium og flere Ascentorier for enkelte Linier.
148. |: Ahnetavle for FRIEDRICH RIGSGREVE RANTZAU (1729—1806) :| i *Friedrich Rigsgreve Rantzau og Amoene Grevinde Castell-Remlingen*. Fortryk til *H. Berner Schilden Holsten* og *Albert Fabritius*: Lehnsbaron H. Berner Schilden Holstens Slægtebog. Kbh. 1939. 4. (S. 47).
Oversigtstavle 4 Ahner. — Komplet. — Aarstalsangivelser. — Ingen Systembetegnelser.
149. |: Ahnetavle for HENRIETTE CORNELIA MARIE ROTHE (1775—1822) :| — i *Emil Balle Petersen*: Min fædrene og mødrene Slægt, Holbæk 1939. 8.
Oversigtstavle 16 Ahner. — 8 Ahner komplet, af 16 kendes 8. — Stillings- og Aarstalsangivelser. — Hager^I.
150. Anetavle for fire Brødre WAGNER. U. St. 1939. 8.
Oversigtstavle 32 Ahner. — 16 Ahner komplet, af 32 kendes 24. — Stillings- og Datoangivelser. — Hager^{II}.
- 1940
151. Min Datters Fru KIRSTEN COLDS Stamtavle [sic.]. Udarbejdet af *G. C. Amdrup*. 1940. (Kbh.) Fol. pat.
Oversigtstavle 16 Ahner. — Komplet. — Datoangivelser. — Ingen Systembetegnelser.
152. |: Ahnetavle for syv Søkende ASSERSEN :| i *Til Minde om min Mor Frederikke Riis Larsen*, f. Assersen, * 1884, † 1940. (Kbh.) 1940. 8.
Oversigtstavle 16 Ahner. — 4 Ahner komplet, af 8 kendes 4, af 16 — 1. — Fødselsaarsangivelser. — Ingen Systembetegnelser.
153. Min Svigersøns, Dr. med. SIGURD COLDS Stamtavle [sic.]. Udarbejdet af *G. C. Amdrup*. 1940. (Kbh.) Fol. pat.
Oversigtstavle 16 Ahner. — Komplet. — Datoangivelser. — Ingen Systembetegnelser.
154. Anetavle for Toldassistent HANS FREDERIK HASSING, Malermester FRANCIS HASSING, Direktør JENS VESTERLUND HASSING. Udarbejdet 1940 ved Personalhistorisk Institut. (Frederikshavn) [1940]. Fol. pat.
Oversigtstavle 64 Ahner (dog med enkelte Linier ført længere tilbage). — 8 Ahner komplet, af 16 kendes 12, af 32 — 19, af 64 — 10. — Stillings-, Steds- og Datoangivelser. — Ingen Systembetegnelser.
155. Grosserer HOLGER EMIL HECTORS (f. 1877) Anetavle. Udarbejdet af *John Arthur Lange*. 1940. (Kbh.) Fol. pat.
Oversigtstavle 32 Ahner. — 8 Ahner komplet, af 16 kendes 9, af 32 — 4. — Stillings- og Aarstalsangivelser. — Ingen Systembetegnelser.
156. KAREN MARIE SØRENSDATTERS (1820—73) Anetavle — i *Mindeblade om Jens Østergaard og Hustru Cathrine*, f. Nielsen. *Feldingbjerg*. Af *Jens Østergaard*. Udgivet af de nærmeste

af Slægten for Slægt og Venner. (Stoholm) 1940. 8. S. 9.

Oversigtstavle 16 Ahner (dog er enkelte Linier ført længere tilbage). — 4 Ahner komplet, af 8 kendes 7, af 16 — 10. — Stillings- og Aarstalsangivelser. — Ingen Systembetegnelser.

157. JENS LAUSTSEN ØSTERGAARDS (1817—63) Ane-tavle — i samme Værk som foregaaende. (S. 8). Oversigtstavle 8 Ahner (dog er enkelte Linier ført længere tilbage). — 4 Ahner komplet, af 8 kendes 6. — Stillings- og Aarstalsangivelser. — Ingen Systembetegnelser.

C. UDGAVER AF ÆLDRE DANSKE AHNE-TAVLER

1. Oberst HANS FRIIS til Clausholm hans Lev-netsløb [med Ahnetavle] i Danske Magasin IV, 1750, S. 131—34.
2. VIFFERT SEEFELDS 32 Ahner af *Axel Jørgensen Urne*. Medd. af A. Thiset i Personalhistorisk Tidsskrift 6. Rk. IV, 1913, S. 211—31.
3. MARTIN RUDOLPH VON UNGERS Ahner. Ved Albert Fabritius i Personalhistorisk Tids-skrift 10. Rk. IV, 1937, S. 82—100.



LIGPRÆDIKENSTIK

Stik fra Henning Stockfleths Ligprædiken over Thomas Dyre til Sundsby, 1651. Kobberpladen til dette Stik har været opbevaret paa Clausholm og findes nu paa Langeso

REGISTER OVER FORFATTERE OG UDGIVERE

(Numrene henviser til Bibliografiens Løbenumre.)

- | | |
|--|---|
| <p>Amdrup, G. C. B 151, 153
 Andrup, Otto..... B 85, 87, 97</p> <p>Barfod, Frederik B 43
 Berner Schilden Holsten, H. B 98, 101, 111, 113, 114, 142, 148
 Bloch, J. C..... B 38
 Bobé, Louis B 55, 108
 Brenner, S. Otto A 5, B 109, 126, 127, 128, 131, 144, 146, 154
 Brockdorff, S. von B 78</p> <p>Christensen, William B 63, 67</p> <p>Fabritius, Albert A 8, B 116, 133, 137, 142, 148, C 3
 Fischer, Josef B 72, 110
 Flindt, Henrik Emil A 1, B 44
 Friis-Petersen, H. og J. B 103</p> <p>Glahn, Torben B 143
 Grandjean, Poul Bredo A 3, B 89, 92, 95
 Gyrstinger, Johs. K. B 134</p> <p>Hauch-Fausbøll, Th.... A 2, B 47, 59, 60, 61, 62, 64.
 65, 66, 68, 69, 70, 71, 73, 74, 75, 76, 77, 79, 80, 82, 83,
 84, 86, 88, 90, 94, 99, 100, 102, 112, 130, 138, 139, 145
 Heering, Peter F..... B 56, 57
 Hennings, Paul A 4, 7, B 93
 Hofman, Tycho de B 3, 4, 5, 6, 7, 8
 Holsten, Adam Christopher B 2</p> <p>Jørgensen, Otto..... B 96
 Jørgensen, Tormod B 140, 141</p> <p>Lange, John Arthur..... B 155
 Langebek, Jacob C 1</p> | <p>Møller, Olaus Henrik..... B 10, 11, 12, 13, 14, 15, 16,
 17, 18, 19, 20, 21, 22, 23, 24, 25, 26, 27, 28, 29, 32,
 33, 34, 36, 37</p> <p>Nystrøm, Eiler B 50, 51, 52, 53</p> <p>Petersen, Emil Balle B 147, 149
 Petersen, K. A..... B (49?), 58
 Pontoppidan, Axel E. B 129</p> <p>Rasmussen, M. B 104, 105, 106, 107
 Rostgaard, Frederik..... B 1
 Ryge, Andreas Nicolaus B 9</p> <p>Sandvig, Bertel Christian B 30, 31, 35
 Stelling, Mogens B 136
 Strange, Helene..... B 54</p> <p>Teilman, Bjarne .. B 117, 118, 119, 120, 122, 123, 124, 125
 Thaulow, Thorkil B 115
 Thiset, Anders C 2
 Thomsen, Albert A 6
 Topsøe, Halldor B 91</p> <p>Urne, Axel Jørgensen C 2</p> <p>Wahl, A..... B 121
 Werlauff, E. C. B 39, 40, 41, 42</p> <p>Zahrtmann, M. K. B 46</p> <p>Østergaard, Jens B 156, 157</p> <p>Anonyme Forfattere..... B 45, 48, 81, 132, 135, 150, 152</p> |
|--|---|

REGISTER OVER PROBANTERNE

(Numrene henviser til Bibliografiens Løbenumre).

Abel, Albert	138	Graae, Gerhard	92
Ahlefeldt, Frederik	55	Gundelach, Emanuelle Chr.	139
Ahlefeldt-Laurvig, Chr.	59	Gyldenstjerne, Clara	97
Ambders, 8 Søskende	23	Gyldenstjerne, Jytte	53
Ambders, Christian	23	Gyth, Anna Marie Nic. Charl.	126
Ambders, Elsabe Margarete	23		
Ambders, Johann	23	Hallensen, 14 Søskende	17
Ambders, Johann Christian	23	Hans, Konge	39, 40
Amdrup, Kirsten	151	Hass, Cathrine Aagaard	67
Assersen, 7 Søskende	152	Hassing, Francis	154
		Hassing, Hans Frederik	154
Bardenfleth, Frederik	90	Hassing, Jens Vesterlund	154
Barfod, Edel	60	Hauger, Johanne	118
Bille Brahe Selby, Preben	61	Haugwitz-Hardenberg-Reventlow, Lucie Marie	80
Boysen, Hans	15	Hector, Holger Emil	155
Brandenburg, Anna Dor.	24	Heering, Josua	56
Broberg, Aurelia	50	Henckel, Aage Fr. Chr.	144
Brockdorff, Henrik Nik.	78	Hennings, 4 Søskende	93
Brockenhuus-Schack, Adolph	62	Hiort-Lorenzen, Fredr. Peter	68
Brodersen, 3 Søskende	37	Hjorth, 3 Søskende	134
Brun, 4 Søskende	51	Holck, Chr. Eiler	94
Brun, Johan Mangelsen	52	Holm, Edvard	69
		Holsten, Godske Ditlev	2
Castell-Remlingen, Amoene	142	Holten, Anna Elisabeth	81
Christensen, Berthel	63	Holten, Just Johan	70
Christian X, Konge	137	Houlberg, 3 Søskende	131
Christiani, Alex. Oldenburg	64	Huulegaard, Jacobine S.	119
Christine, Dronning	41, 42	Hvass, Anna Marie	120
Cläden, 4 Søskende	16	Hyllerup, Sara	121
Cläden, Georg	33		
Cold, Sigurd	153	Iversen, Karen	95
		Jacobsen, Carl	82
Danneskiold-Samsøe, Chr.	79	Jacobsen, Niels	8
Egede, Gjertrud Christine	143	Jensen, Julius	145
Estrup, J. B. S.	65	Juul, Chr. Sehestedt	83
		Juul, Ove	115
Feddersen, 16 Søskende	13	Jørgensen, 7 Søskende	96
Feddersen, Catharina	13	Jørgensen, Anders	140
Feddersen, Friedrich	13		
Feddersen, Johann Gerhard	13	Karlsen, Karl	46
Feddersen, Martin	13	Knuth, Jacob Ernst	12
Feddersen, Peter d. æ.	13	Krabbe, Christopher	71
Feddersen, Peter d. y.	13	Krag, Jytte	44
Finchenhoff, Anna Elis. Marg.	117	Krag-Juel-Vind-Frijs, Mogens	99
Foss, Lauritz	66	Kruse, Otte	111
Frederik Chr. Aug. af Slesvig Holsten Sønderborg Augustenborg	43		
Friis, Hans	C 1	Lange, Nanna	122
Friis-Petersen	103	Langkjær, 6 Søskende	127
		Lauridsdatter, Maren	104
Gjøe, Falk	98	Laursen, Rasmus	105
Gjøe, Marcus	3	Lomholt, Marie	141

Lorck, Maria Magdalena	18	Richelieu, A. du Plessis	130
Lorentzen, Brigitta	19	Rosenkrantz, Mette	31
Lund, Thygine	89	Rothe, Henriette C. M.	149
Lundt, Metta Margareta	34		
v. Lutten, Anna	22	Sabroe, Aug. Herm. Vilh.	45
Lütkemann, Timotheus	25	Schack, Otto Didrik	86
		Schmidt, 5 Søskende	132
Maigaard, Ragna	109	Schubart, Anna Sybilla	108
Mathiasen, Georg E.	146	Schulin, Vilhelm	100
Matthiesen, Peter	135	Schøller, Milde	74
Matzen, Ursula	26	Seefeld, Viffert	C 2
Meincke, Henrich	14	Sehested, Hannibal	6
Michaelsen, 9 Søskende	72	Sehested, Ida	75
Møller, Johannes	10	Simonsen, 5 Søskende	110
Moltke, Frederik Chr.	112	Simonsen, David	110
Mørch, Niels Nielsen	57	Smith, Troels	76
		Staverskov, Sophie	113
Nettelbladt, Caspar	27	Stelling, Walter Wilhelm	136
Nielsen, Frederik	106	Stresow, Conrad Friderich	36
Nummensen, Nicolaus	28	Striker, Anna	11
		Striker, Bernhard	20
Olav, Kronprins af Norge	47	Sørensdatter, Karen Marie	156
Olsen, 3 Søskende	128		
Omsted, Ellen Andrea	123	Thott, Otto	87
Oxe, Peder	9, 30	Timm, Brigitta Christina	21
		Topsøe, Johan Frederik	91
Pedersdatter, Anne	107		
Petersen, 3 Brødre	147	Udsen, Laurids Ebbesen	114
Petersen, 4 Søskende	58	Ulfstand, Ide	101
Petersen, 6 Søskende	49	Unger, Martin Rudolph	C 3
Plum, Anna Agnethe	73		
Pontoppidan, Axel Erik	129	Wagner, 4 Brødre	150
Prier, Jens Jacobsen	54	Valentiner, 6 Søskende	32
		Valkendorff, Kristoffer	133
Rantzau, Friedrich	148	Wedderkop, Ida Augusta	29
Rantzau, Otto Manderup	4	Wedell-Wedellsborg, Aug. (Gustav) Frederik	88
Ravn, H. Jensen	48	Wellmann, 3 Søskende	116
Ravnsøe, Mette	124	Vind, Niels Krabbe	7
Reenberg, Christine Marie	125		
Reedtz, Peder	5	Zahrtmann, P. H. Kristian	77
Reedtz-Thott, Otto	85	Zyphen-Adeler, Chrf.	102
Rehefeldt, Amalia Agneta	38		
Reventlow, Chr. Einar	84	Østergaard, Jens Laustsen	157
Reventlow, Conrad	1, 35		

NOTER

1. Af almindelige Fremstillinger kan henvises til Ottokar Lorenz: *Lehrbuch der gesammten wissenschaftlichen Genealogie*, Berlin 1898, S. 201—334. Otto Forst-Battaglia: *Genealogie*, Berlin 1913 (Grundriss der Geschichtswissenschaft I, 4, a), S. 9—13. Otto Forst(-Battaglia): *Ahnentafel i Eduard Heydenreich: Handbuch der praktischen Genealogie I*, Leipzig 1913, S. 44—48. Ernst Devrient: *Familienforschung*, 2. Aufl., Leipzig 1919, S. 78—83. Johan Wretman: *Släktvetenskapen med hänsyn till svensk forskning*, Sthlm. 1924, S. 100—27. Paul Hennings: *Slægtsforskning. Efter Forfatterens Død afsluttet og udgivet af Harald Hatt og Albert Fabritius*. Kbh. 1933, S. 33—41. Albert Fabritius: *Slægtsforskning i Haandbog i Hjemstavnsforskning og Hjemstavnskultur ved Regnar Knudsen*. Kbh. 1939, S. 225—28. Wilhelm Karl Prinz von Isenburg: *Historische Genealogie*, München 1940, S. 8—11.
2. Holberg lader i *Don Ranudo de Colibrados I*, 2 Pedro tale om sit Herskab, der kan regne over 1733 gode og rigtige Ahner. Værre er det unægtelig, naar Wretman (anf. Arb. S. 105) efter at have erklæret det umuligt at tale om 50 Ahner, foreslaar dette udtrykt ved at Probanden »har 32 anor och dessutom känner 18 förfäder i sjätte led«; han sammenblander her to forskellige Tællingsmaader, idet en Proband, som »har 32 anor« (dvs. kender 63 Personer, sig selv inclusive) og desuden 18 Forfædre i sjette Led, saaledes kender 81 Personer. Skulde 50 Ahner udtrykkes paa denne Maade maatte det blive saaledes, at vedkommende havde 16 Ahner (nemlig 31 Personer) og desuden kendte 19 Forfædre i femte Led.
3. Eksempler paa Ahnetræer er i nærværende Værket givet i de i Afsnittet om Vaabenet bragte Billeder af Adolph Hans von Holstens og Ide Rathlous Ahnetræer. Hannibal Sehesteds kobberstukne Vaabenahnetavle findes i Tycho de Hofman: *Portraits historiques des Hommes illustres de Dannemark*, Cph. 1746, VI, S. 56 og *Historiske Efterretninger om velfortiente Danske Adelsmænd*, III, 1779, S. 75.
4. Wretman: anf. Arb. S. 107, Fig. 7.
5. Isenburg: anf. Arb. S. 8.
6. se Bibliografien.
7. Tilskueren 1890 S. 597—608. Bibliotekar R. Paulli har venligst henledt min Opmærksomhed paa denne godt gemte Artikel.
8. Wretman: anf. Arb. Bilag VI, S. 199—202.
9. Albert Fabritius: H. M. Kong Christian X og hans Slægtninge, Kbh. 1937, S. xij.
10. Lorenz: anf. Arb. S. 290 ff. — Richters Udgave af Oertels *Genealogische Tafeln* findes ikke i Det kgl. Bibliotek.
11. Isenburg: anf. Arb. S. 9.
12. *Personalhistorisk Tidsskrift* 3. Rk. VI, 1897, S. 280.
13. Prins von Isenburg opstiller (anf. Arb. S. 10 f.) endnu en fjerde Gruppe, nemlig den Tendens, som i nyere Tid lægger særlig Vægt paa det »rene Blod«, »also derjenigen Vorfahrenkreise, die durch rassische und seelische Reinerhaltung ihrer Stämme Wert und Sinn blutlicher Bindungen erkannt hatten«. Denne Foreteelse turde vel imidlertid være af saa ny Dato, at det endnu er umuligt at afgøre, hvorvidt Bevægelsen vil kunne influere paa Antallet af Ægteskaber mellem beslægtede paa samme Maade som de øvrige her anførte Faktorer.
14. Poul Johs. Jørgensen: *Dansk Retshistorie*, Kbh. 1940, S. 383.
15. Betænkning afgiven af den ved Lov Nr. 32 af 5. Marts 1909 nedsatte Kommission. Kbh. 1913, S. 133.
16. Lorenz: anf. Arb. S. 308.
17. samme S. 309—11. Procentudregningen er foretaget her.
18. Otto Forst: *Ahnenverlust und nationale Gruppen auf der Ahnentafel des Erzherzogs Franz Ferdinand*, Wien 1912.
19. Isenburg: anf. Arb. S. 11.
20. Fabritius: H. M. Kong Christian X, S. xij—xiv.
21. Gustav Wulz: *Ein Beitrag zur Statistik der Verwandtenehen i Archiv für Rassen- und Gesellschaftsbiologie XVII*, 1925, S. 82—95.
22. Ernst Adolph Spindler: *Ueber die Häufigkeit von Verwandtenehen in drei württembergischen Dörfern i Archiv für Rassen- und Gesellschaftsbiologie XIV*, 1922, S. 9—12.
23. Wilhelm Reutlinger: *Ueber die Häufigkeit der Verwandtenehen bei den Juden in Hohenzollern und über Untersuchungen bei Deszendenten aus jüdischen Verwandtenehen i Archiv für Rassen- und Gesellschaftsbiologie XIV*, 1922, S. 301—05.
24. Herbert Orel: *Die Verwandtenehen in der Erzdiözese Wien i Archiv für Rassen- und Gesellschaftsbiologie XXVI*, 1932, S. 249—78.
25. Fritz Lenz: *Die Hauptursache des Rückgangs der Verwandtenehen i Archiv für Rassen- und Gesellschaftsbiologie, XXI*, 1929, S. 319 f.
26. Tage Kemp: *Ægteskaber mellem blodbeslægtede i (Universitetets) Almanak for 1942*, Kbh. 1941, S. 64.
27. Erwin Baur, Eugen Fischer, Fritz Lenz: *Menschliche Erblehre*, 4. neubearb. Aufl., München 1936, S. 620.
28. jfr. Fr. Lange: *Slægter*. Kbh. 1904. — En fortrinlig

- og særdeles interessant Gennemgang af det 19. Aarhundredes Diskussioner om disse Emner findes i Johannes Mygge: Om Ægteskaber mellem Blodsbeslægtede. Kbh. 1879 (Disp.).
29. Paul Hennings: Ahnetavle for fire Søskende Hennings, Kbh. 1917, S. IV f.
 30. Baur, Fischer, Lenz: anf. Arb. S. 597.
 31. samme, S. 620 f.
 32. Walter Scheidt: Volkstumkundliche Forschungen in deutschen Landgemeinden i Archiv für Rassen- und Gesellschaftsbiologie, XXI, 1929, S. 155 f.
 33. Lorenz: anf. Arb., S. 223—51.
 34. saaledes i Sachsenspiegels Landrecht, jfr. Lorenz: anf. Arb. S. 228 f.
 35. Lorenz: anf. Arb. 228 ff.
 36. Fundats af 28. November 1737, § VI. G. L. Wad: Mindeskraft i Anledning af Halvandetredaars Dagen for Oprettelsen af Det adelige Stift Vallø, Kbh. 1888, S. 55.
 37. Samme S. 115.
 38. I Vallø Arkiv findes ikke bevaret Ahnetavler, indleverede i Henhold til Fundatsens § VI. Velvillig Meddelelse fra Oberstløjtnant Thorkil Thaulow.
 39. Louis Bobé: Adelsgenealogisk Forskning i Danmark gennem Tiderne i Danmarks Adels Aarvog L, 1933, S. 7.
 40. Danmarks Kirker Bd. VI, Præstø Amt, Kbh. 1933—35, S. 381 og 1069, jfr. Fig. 13, S. 383.
 41. Monument over Kong Hans og Dronning Christina, i St. Knuds Kirke i Odense. Beskrevet af E. C. Werlauff. Kbh. 1827.
 42. Erik Wentscher: Das Ulrichsmonument in Güstrow i Archiv für Sippenforschung und alle verwandten Gebiete, 8. Jhrg. 1931, S. 362 med Bilag.
 43. Fra Arkiv og Museum 2. Rk. I. Bd., Kbh. 1916—25, S. 216—21.
 44. Samme S. 307—12, 313—17 og 337—67.
 45. Holger Fr. Rørdam: Kjøbenhavns Universitets Historie fra 1537 til 1621, II, Kbh. 1869—72, S. 448—55.
 46. jfr. Niels Lauritzen: Prædiken over Preben Evertsen Bild, 1604, C. F. Bricka og S. M. Gjellerup: Den danske Adel i det 16de og 17de Aarhundrede, I, Kbh. 1874—75, S. 399.
 47. Bricka og Gjellerup: anf. Arb. S. 178.
 48. jfr. P. B. C. Westergaard: Det 17. Aarhundredes adelige Ligprædikener og deres Kobberstik i Personalhistorisk Tidsskrift 10. Rk. V., 1938, S. 183—90.
 49. Adelsgenealogen W. v. Benzon har i Magazin til den danske Adels Historie I, Kbh. 1824, S. 220—25 i sin Artikel: »Efterretning om nogle af de forskjellige Maader, hvorpaa vore Forfædre paa Begravelser og Ligkister anbragde Ahnevaabnerne« meddelt en Række Eksempler paa forskellige Opstillingsprincipper, men nogen Undersøgelse af, i hvilket Omfang de forskellige Principper er benyttet, synes ikke foretaget.
 50. Naar saaledes JESPER VOGNSEN (1619—87) (hvis Moder var en Orning) og hans Hustru ELSEBE SKADE (1619—88) 1673 skænkede Lyne Kirke en Alterkalk med Vaabenerne Vognsen-Orning-Skade-Sparre, saa turde det være givet, at Hustruens Moder var en Sparre, og vi faar derved den Oplysning, at HANS SKADE til Rolsegaard, der var gift med Edele Vognsen, ogsaa har været gift med en Sparre, hvad Overleveringen intet har bevaret om.
 51. Albert Fabritius: Martin Rudolph von Ungers Ahner i Personalhistorisk Tidsskrift 10 Rk., IV., 1937, særlig S. 84 f.
 52. Johann Georg Estors practische Anleitung zur Ahnenprobe, Marburg 1750, S. 456 ff.
 53. Albert Fabritius: Dansk genealogisk Litteratur indtil 1830 i Personalhistorisk Tidsskrift 11. Rk. II, 1941, S. 41—56.
 54. Mollers Samlinger findes dels i Rigsarkivet og Det kgl. Bibliotek i København, paa Raadhuset i Flensborg, Museet i Meldorf og Det grevelige Rantzau'ske Arkiv paa Breitenburg.

NAVNE- OG SAGREGISTER

- Afkomsrække, 4.
 Ahnebrøk, 8.
 Ahneforskydning, 13.
 Ahneimplex, 12.
 Ahnclinie, 4.
 Ahnengleichheit, 12.
 Ahnenverlust, 12.
 Ahneprove, 17—19.
 Ahnerække, 4.
 Ahnesammenfald, 12f.
 Ahnesammenfaldets Størrelse, 13-16.
 Ahnesammenfaldets biologiske Virkninger, 16.
 Ahnetab, se Ahnesammenfald.
 Ahnetavlens Opstilling, 11.
 Ahnetavlens Størrelse, 11f.
 Ahnetræ, 6.
 Ahnevaabeners Ordning, 21.
 Andrup, Otto, 20, 25.
 aninflåtning, 12.
 Ascentorium, 4.
- Barfod, Frederik, 7, 24.
 v. Benzon, W., 46.
 Berner Schilden Holsten, Hans, 20.
 Betegnelsessystemer, 7—10.
 Bille, Anders, 19.
 Bing, Anders Kjeldsen, 20.
 Bloch, Jørgen Carstens, 22.
- Christensen, William, 11.
 Christian III, Konge, 20.
 Christian IV, Konge, 20.
 Christine, Dronning, 20, 24.
- Descendenstavle, 17.
 Dorothea, Dronning, 20.
- Eizinger, Michael, 7.
 Engström, Agnar, 9.
- Fabritius, Albert, 11, 25.
 Fischer, Josef, 25.
 Flindt, Henrik Emil, 8, 24.
 Forst-Battaglia, Otto, 14.
 Frederik Christian August, Hertug af Slesvig Holsten Sønderborg Augustenborg, 24.
 Friis, Niels, 20.
- Generation, 4.
 Generationsbetegnelse, 4.
 Gjøe, Marcus, 22.
 Grandjean, Poul Bredo, 11, 25.
 Gräber, Walter, 14.
 Gyldenstjerne, Clara, 20.
 Gyldenstjerne, Mogens, 20.
- Hager, Oscar, 8, 12.
 Hans, Konge, 20, 24.
 Hauch-Fausboll, Th., 24f.
 Hemmingsen, Niels, 20.
 Hennings, Paul, 6, 11, 16, 25.
 Hjorth-Nielsen, H., 25.
 de Hofman, Tycho, 22.
 Holsten, Adam Christopher, 21.
 Holsten, Godske Ditlev, 22.
 Hundrup, F. E., 24.
- Indgifte, se Ahnesammenfald.
 Isenburg, Wilhelm Karl Prinz von, 7, 12, 14, 45.
- Jacobsen, Niels, 22.
 Jævnbyrdighed, 14, 17—19.
- Kaas, Bertel, 19.
 Kekule von Stradonitz, Stephan, 7.
 Krognos, Pernille, 19.
 Kruse, Otte, 20.
- Lauritzen, Hans, 20.
 Led, 4.
 Ledregning, 4.
 Lengnick, J. C. L., 24.
 Lenz, Fritz, 15f.
 Ligprædikener, 20.
 Ligsten, 19f.
 Lorenz, Ottokar, 3, 8, 14.
 Lykke, Anne, 19.
 Løvenbalk, Laurids Mogensen, 19.
- Møller, Olaus Henrik, 9, 22.
 Morel, B. A., 16.
- Nystrøm, Eiler, 24.
- Orel, Herbert, 15.
 Oxe, Peder, 22.
- Probant, 3.
- Rantzau, Otto Manderup, 22.
 Rasmussen, M., 25.
 Reedtz, Peder, 22.
 Rehefeldt, Amalia Agneta, 22.
 Reinhardt, Andreas, filius, 22.
 Reutlinger, Wilhelm, 15.
 Revenfeld, Conradine, 21.
 Reventlow, Conrad, 21f.
 Richter, Friedrich Theodor, 12.
 Roller, 8.
 Rosenkrantz, Mette, 22.
 Rosenkrantz, Mette Holgersdatter, 20.
 Rostgaard, Frederik, 21.
 Rud, Otte, 20.
 Ryge, Andreas Nicolaus, 22.
- Sabroe, A. H. V., 24.
 Sandvig, Bertel Christian, 22.
 Scheidt, Walter, 16.
 Sehested, Christen Thomesen, 20.
 Sehested, Hannibal, 22.
 Skade, Elsebe, 46.
 Skade, Hans, 46.
 Sophie, Dronning, 20.
 Sophie Magdalene, Dronning, 19.
 de Sosa, Hieronymus, 7.
 Spindler, Ernst Adolph, 15.
 Stamliste, 17.
 Stavervskov, Sophie, 20.
 Stelling, Mogens, 25.
- Tavleformer, 4—7.
 Trolle, Børge, 20.
 Trolle, Herluf, 20.
 Tøllingsmaade, 4.
- Udscn, Laurids Ebbesen, 20.
 Ulrich, Hertug af Mecklenburg, 20.
- Vaabenahnetavler, 20.
 Vaabentaeppe, 20.
 Werlauff, E. C., 24.
 Vind, Niels Krabbe, 22.
 Vognsen, Jesper, 46.
 Wretman, Johan, 12.
 Wulz, Gustav, 15.
- Zahrtmann, M. K., 13, 24.



Adam Christopher Lehnbar ner Schilden Holsten's 16 Ahner

OVERSIGTSTAVLER

16/1	16/2	16/3	16/4	16/5	16/6	16/7	16/8	16/9	16/10	16/11	16/12	16/13	16/14	16/15	16/16
Kaptajn, Toldinspektør ANDREAS ALEXANDER BERNER 1753—1825 ~ 1792	MARGRETHE ELISABETH (BETZY) BROWN 1765—1838	Oberstløjtnant, Kammerherre GUSTAV Greve HOLCK- WINTERFELDT 1774—1833 ~ 1795	CATHARINA MARIA (POLLY) BROWN 1775—1838	Admiral HANS Baron HOLSTEN 1758—1849 ~ 1790	REGITZE SOPHIE KAAS 1769—1841	Amtmand, Kammerherre CHRISTIAN FRIEDERICH FRICCIUS VON SCHILDEN 1747—1804 ~ 1795	SOPHIE MAGDALENE Rigsgrevinde RANTZAU 1766—1849	Forpagter AUGUST DIEDRICH QUAADE 1747—1811 ~ 1771	MAGDALENA MARGARETHA MORDHORST 1745—1830	Kaptajn, Toldinspektør LOUIS DE TUXEN 1748—1828 ~ 1776	CHARLOTTE ELISABETH KLINGFELDT 1755—1819	Kammerherre CHARLES JOSEPH Baron SELBY 1755—1823 ~ 1777	BIRGITTE KIRSTINE BORRE 1757—1809	Kaptajn, Toldinspektør ULRIK ANTON FALBE 1746—1795 ~ 1784	IDE MARIE SEIDELIN MØLLER 1763—1842
8/1	8/2	8/3	8/4	8/5	8/6	8/7	8/8								
Hofchef, Kammerherre GEORGE ALEXANDER BERNER 1793—1883 ~ 1822	SOPHIE ANNA JULIANE MARGARETHA Comtesse HOLCK-WINTERFELDT 1798—1850	Gehejmekonferensraad ADAM CHRISTOPHER Baron HOLSTEN-CARISIUS 1793—1879 ~ 1826	MAGDALENE FRICCIUS VON SCHILDEN 1797—1846	Generalmajor PETER FRIEDERICH QUAADE 1779—1850 ~ 1812	CHRISTIANA GUSTAVA DE TUXEN 1792—1866	Gesandt, Gehejmekonferensraad CHARLES BORRE Baron SELBY 1778—1849 ~ 1806	CHRISTIANE GEORGINE LOUISE FALBE 1786—1843								
4/1	4/2	4/3	4/4												
Ritmester, Kammerherre GUSTAV ALEXANDER BARON BERNER SCHILDEN HOLSTEN 1823—1889 ~ 1853	SOPHIE MAGDALENE Baronesse HOLSTEN 1830—1906	Gesandt, Gehejmekonferensraad GEORGE JOACHIM QUAADE 1813—1889 ~ 1851	CAROLINE AMALIA Baronesse SELBY 1824—1862												
2/1	2/2														
Kammerherre ADAM CHRISTOPHER Lehnsharoon BERNER SCHILDEN HOLSTEN 1855—1927	LOUISE ELLA AUGUSTA FANNY CAROLINE QUAADE f. 1856														
Ire HANS HEINRICH ADAM LeßNER SCHILDEN HOLSTEN ~ 1904 MINNA SOJE Comtesse KNUTH															

TAVLE 4.

128/9

128/10

128/11

128/12

128/13

128/14

128/15

128/17

128/18

128/19

128/20

128/21

128/22

128/23

128/24

JAMES
BROWNBorgmester
WILLIAM
FENWICKMELIOR
FAIRFAXAmtmand
FLEMMING
Greve HOLCK
1659—1701MARGRETHE
RODSTEEN
1664—1711

~ 1695

FREDERIK
Baron
WINTERFELD
1666—1707CHRISTIANE
CHARLOTTE
VON SCHULT
1677—1753

~ 1695

Oberst,
Gehejmeraad
CAI BURCHARD
Greve
AHLEFELDT
1671—1718CHARLOTTE
AMALIE
VON HOLSTEIN
1681—1752

~ ca. 1698

Oberst
HANS JOACHIM
VON HOLSTEIN
1672—1720CHARITAS
EMILIE
VON LENTE
1681—1720

~ 1708

64/5

64/6

64/7

64/8

64/9

64/10

64/11

64/12

WILLIAM BROWN
(d. 1746?)MARGARET HUET
(d. efter 1777?)Kobmand
NICHOLAS FENWICK
d. 1747

ELIZABETH WAT

Generallojtnant
CHRISTIAN CHRISTOPHER
Greve HOLCK
1698—1774

~ 1723

ERMEGAARD SOPHIE Baronesse
WINTERFELD
1702—1756Kammerjunker
ADAM CHRISTOPHER
Greve AHLEFELDT
1703—1778

~ 1725

MARGARETHE SOPHIE
VON HOLSTEIN
1710—1777

32/3

32/4

32/5

32/6

Guvernør, Stempelforvalter
DAVID BROWN
1734—1804

~ 1762

ANNA FENWICK
1741—1776Amtmand, Gehejmeraad
• GUSTAV FREDERIK Greve HOLCK-WINTERFELDT
1733—1776

~ 1763

SOPHIE LOUISE Comtesse AHLEFELDT-ESKILSMARK
1735—1793

16/2

16/3

MARGRETHE ELISABETH (BETZY) BROWN
1765—1838Oberstlojtnant, Kammerherre GUSTAV Greve HOLCK-WINTERFELDT
1774—1833

~ 1795

128/25 JAMES BROWN se 128/9	128/26	128/27	128/28	128/29 JOHN APPLEBY	128/30 SUSANNA N. N.	128/31	1 128/33 Justitsraad ADOLPH HANS HOLSTEN 1630—1694	128/34 IDE RATHLAU d. 1700 ~ 1668	128/35 Gehejmerraad EGGERT CHRISTOPHER KNUTH 1643—1697	128/36 SØSTER LERCHE 1658—1723 ~ 1677	128/37 Ritmester DITLEV RANTZAU 1663—1705	128/38 LUCIE BEATE BUCHWALD 1675—1747 ~ 1693	128/39 Amtmand, Rentekammer- præsident CAI BROCKDORFF 1670—1736	128/40 ANNA CATHRINE AHLEFELDT d. 1727 ~ 1692
64/13 WILLIAM BROWN (d. 1746 ?) se 64/5	64/14 MARGARET HUET (d. efter 1777 ?) se 64/6	64/15 Grosserer PETER APPLEBY 1709—1774 ~ 1735	64/16 ANNA PATRIDG 1712—1763	64/17 Oberst GODSKE DITLEV HOLSTEN 1674—1745 ~ 1709	64/18 ELISABETH SOPHIE KNUTH 1685—1742	64/19 HANS RANTZAU 1696—1740	64/20 BERTHA CATHRINE BROCKDORFF 1701—1739 ~ 1724							
32/7 Grosserer, Generalkrigskommissær JOHN BROWN 1723—1803 ~ 1756	32/8 ANNA APPLEBY 1738—1798	32/9 Amtmand, Gehejmerraad ADAM CHRISTOPHER BARON HOLSTEN 1717—1801 ~ 1749	32/10 ADELHEID BENEDICTE RANTZAU 1731—1794											
16/4 CATHARINA MARIA (POLLY) BROWN 1775—1838	16/5 Admiral HANS BARON HOLSTEN 1758—1849 ~ 1790													

128/41

128/42

128/43

128/44

128/45

128/46

128/47

128/48

128/49

128/50

128/51

128/52

128/53

128/54

128/55

128/56

Amtmand
JØRGEN
GRUBBE
KAAS
1643—1711
~ ca. 1671

BIRGITTE
SOPHIE
SEHESTED
1644—1721

Klokker
SØREN
MATHIESEN
1653—1740

MAREN
NIELSDATTER
BANNER
d. 1719

~ 1690

CHRISTIAN
CHARISIUS
1688—1724

DOROTHEA
CATHRINE
ROSENLUND
1689—1725

~ ca. 1711

Stiftamtmand,
Gehejmeraad
CHRISTIAN
Baron
GYLDENKRONE
1676—1746

AMALIE
MARGRETHI
MOTH
d. 1755

~ 1699

med. & phil.
JOHANN
JOACHIM
FRICK
d. 1684

LISEBETH
KAMPMANN
1633—1676

~ 1656

Regerings-
advokat,
Dr. jur.
FRIEDERICH
KORFEY
1628—1696

APOLLONIA
STEINMANN
d. 1704

~ ca. 1655—60

Overkammerer
JOHANN ERICH
SCHILDEN
1653—1717

CATHARINA
ROSINA
HATTORF
d. 1735

~ 1683

64/21

64/22

Admiral, Stiftamtmand
ULRIK KAAS
1677—1746

METTE SØRENSDATER
MATHIESEN
1694—1770

~ 1726

64/23

64/24

Konferensraad
CONSTANTIN AUGUST
CHARISIUS
1712—1776

KIRSTINE
Baronesse GYLDENKRONE
1709—1770

~ 1734

64/25

64/26

Landkansler, Etatsraad
CHRISTIAN HEINRICH
VON FRICCIUS
1663—1736

CHRISTINE MARIE KORFEY
d. 1732

~ ca. 1699

64/27

64/28

Hofraad
HEINRICH ANDREAS
Edler VON SCHILDEN
1693—1755

(ANNA HELENE MÜLLER ?)

32/11

32/12

Admiral, Kammerherre
FREDERIK CHRISTIAN KAAS
1727—1804

SOPHIE ELISABETH CHARISIUS
1743—1769

~ 1765

32/13

32/14

Landkansler, Konferensraad
FRIEDRICH CARL VON FRICCIUS
1706—1761

ANNA HENRIETTE Edle VON SCHILDEN
1725—1752

~ 1744

16/6

16/7

REGITZE SOPHIE KAAS
1769—1841

Amtmand, Kammerherre CHRISTIAN FRIEDERICH FRICCIUS VON SCHILDEN
1747—1804

~ 1795

128/ 57	128/ 58	128/ 59	128/ 60	128/ 61	128/ 62	128/ 63	128/ 64
Generalmajor OTTO RANTZAU 1648—1698 ~	ANNA MAGDALENE BROCKDORFF 1649—1689	CHRISTIAN RANTZAU 1660—1709 ~	DOROTHEA MARGRETHE RANTZAU 1680—1757 1699	Førsteminister WOLFGANG DIETRICH Greve CASTELL- REMLINGEN 1641—1709 ~	ELISABETH DO- ROTHEA Grev- inde SCHENCK ZU LIMBURG- SONTHEIM 1639—1691 1667	Gehejmerraad JOHANN FRIEDRICH Greve CASTELL- RÜDENHAUSEN 1675—1749 ~	CATHARINA HEDEVIG Grevinde RANTZAU 1683—1743 1699
64/ 29	64/ 30		64/ 31		64/ 32		
Landraad, Rigshofraad DITLEV RIGSGREVE RANTZAU 1689—1746 ~	FRIDERICA AMALIE RANTZAU 1703—1736 1715		Generallojtnant, Guvernør CARL FRIEDRICH GOTTLIEB Greve CASTELL-REMLINGEN 1679—1743 ~		FRIDERICA ELEONORE Grevinde CASTELL-RÜDENHAUSEN 1701—1760 1721		
32/ 15			32/ 16				
Oberst, Gehejmerraad FRIEDRICH RIGSGREVE RANTZAU 1729—1806 ~			FRIDERICA LOVISA AMOENE Grevinde CASTELL-REMLINGEN 1732—1802 1761				
16/ 8							
SOPHIE MAGDALENE RIGSGREVINDE RANTZAU 1766—1849							

GENERALIEBLADE

HANS HEINRICH ADAM LEHNSBARON BERNER SCHILDEN HOLSTEN

til Langesø (1923) og Clausholm (det tidligere von Schilden-Jydske Fideikommis) (1929), Medejer af Holstenshuus (det tidligere Baroni Holstenshuus) (1923).

* paa Holstenshuus 18. Juli 1881, døbt Diernisse Kirke 6. November s. A.

Cand. phil., Kammerherre, Hofjægermester, Ridder af Dannebrog. Søn af Kammerherre, Hofjægermester ADAM CHRISTOPHER Lehnsbaron BERNER SCHILDEN HOLSTEN til Baroniet Holstenshuus og det von Schilden-Jydske Fideikommis, og LOUISE ELLA AUGUSTA FANNY CAROLINE QUAADF.

~ København (Frederiks Kirke) 3. December 1904 med

MINNA SOPHIE LOUISE COMTESSE KNUTH

* paa Østergaard (Mern Sogn) 26. Juni 1882, døbt Mern Kirke 11. August s. A.

Datter af Kammerherre, Hofjægermester CHRISTOPHER ADAM VALDEMAR Greve KNUTH til Lilliendal og ILLE OTTILTE VILHELMINE Comtesse LERCHE til Egeløkke.

Mandens Alder ved Vielsen: 23 Aar 4 Md. 15 Dg.
Hustruens Alder ved Vielsen: 22 - 5 - 7 -

jfr. I,1 S. 1.

ADAM CHRISTOPHER LEHNSBARON BERNER SCHILDEN HOLSTEN

til Baroniet Holstenshuus og det von Schilden-Jydske Fideikom-
mis (1906).

- * paa Langesø 18. Juni 1855, døbt Vigerslev Kirke 20. Juli s. A.
† paa Clausholm 25. Maj 1927, Jordpaakastelse paa Clausholm 31. Maj
s. A., ført til Aarhus Krematorium, Urnen nedsat i Clausholm Have
4. Juli 1928.

Kammerherre, Hofjægermester, Ridder af Dannebrog.
Søn af Ritmester, Kammerherre GUSTAV ALEXANDER Baron BER-
NER SCHILDEN HOLSTEN og SOPHIE MAGDALENE Baronesse HOL-
STEN til Baroniet Holstenshuus og det von Schilden-Jydske
Fideikommis.

~ Voldum Kirke 6. November 1880 med

LOUISE ELLA AUGUSTA FANNY CAROLINE QUADE

- * København 10. Marts 1856, døbt Garnisons Kirke 4. Maj s. A.

Datter af Udenrigsminister, Gesandt, Gehejmekonferensraad GE-
ORGE JOACHIM QUADE og første Hustru CAROLINE AMALIA Baro-
nesse SELBY.

Mandens Alder ved Vielsen: 25 Aar 4 Md. 18 Dg.
- - - ved Død: 71 - 11 - 7 -
Hustruens Alder ved Vielsen: 24 - 7 - 26 -

jfr. I, 1 S. 63.

⁴/₁

GUSTAV ALEXANDER BARON BERNER SCHILDEN HOLSTEN

- * ved Frederiksdal 5. August 1823, døbt Kongens Lyngby Kirke 26. September s. A.
† paa Langesø 20. Juni 1889, bisat i Familiebegravelsen i Langesø Kapel (Vigerslev Sogn) 27. Juni.

Ritmester, Kammerherre, Kommandør af første Grad af Dannebrog, Dannebrogsmænd.

Søn af Hofchef, Kammerherre GEORGE ALEXANDER BERNER og første Hustru SOPHIE ANNA JULIANE MARGARETHA Comtesse HOLCK-WINTERFELDT.

~ paa Langesø (Vigerslev Sogn) 3. December 1853 med

⁴/₂

SOPHIE MAGDALENE BARONESSE HOLSTEN

til Baroniet Holstenshuus (1879) og Det von Schilden-Jydske Fideikommis (1859).

- * paa Langesø 20. (21.) Juli 1830, døbt der (Vigerslev Sogn) 6. August s. A.
† paa Langesø 8. April 1906, bisat i Familiebegravelsen i Langesø Kapel (Vigerslev Sogn) 18. April.

Datter af Gehejmekonferensraad ADAM CHRISTOPHER Baron HOLSTEN-CARISIUS til Baroniet Holstenshuus og Det Charisiske Fideikommis, og MAGDALENE FRICCIUS VON SCHILDEN.

Mandens Alder ved Vielsen:	30	Aar	3	Md.	23	Dg.
-	-	ved Død:	65	-	10	- 15 -
Hustruens Alder ved Vielsen:	23	-	4	-	13	-
-	-	ved Død:	75	-	8	- 18 -

jfr. I, S. 105.

GEORGE ALEXANDER BERNER

- * Helsingør 23. Juni 1793, døbt St. Olai Kirke 12. Juli.
 † København 5. Maj 1883, begravet paa Assistens Kirkegaard fra Garnisons Kirke 11. Maj s. A.

Ritmester, Hofchef hos Prinsesse Juliane, Kammerherre, Ridder af Dannebrog, Dannebrogsmænd, Ridder af Den Sachsisk-Ernestinske Husorden.

Søn af Kaptajn i Sætaten, Told- og Konsumptionsinspektør ANDREAS ALEXANDER BERNER og anden Hustru MARGRETHE ELISABETH (BETZY) BROWN.

~ 1° København (Holmens Kirke) 14. Juni 1822 med

SOPHIE ANNA JULIANA MARGARETHA COMTESSE HOLCK-WINTERFELDT

- * København 2. Maj 1798, hjemmedøbt (Tysk Reformert Menighed) 5. Juni s. A.
 † København 23. December 1850, begravet paa Assistens Kirkegaard fra Tysk Reformert Kirke 28. December s. A.

Datter af Oberstløjtnant ved Livgarden til Hest, Kammerherre GUSTAV Greve HOLCK-WINTERFELDT og CATHARINA MARIA (POLLY) BROWN.

Mandens Alder ved Vielsen:	28	Aar	11	Md.	21	Dg.
-	-	ved Død:	89	-	10	- 12 -
Hustruens Alder ved Vielsen:	24	-	1	-	12	-
-	-	ved Død:	52	-	7	- 21 -

jfr. I, S. 149.

ADAM CHRISTOPHER BARON HOLSTEN-CARISIUS

til Baroniet Holstenshuus (1849) og Det Charisiske Fideikommis (1851).

* København 3. December 1793, hjemmedøbt (Holmens Sogn) 5. Januar 1794.

† paa Langesø 19. Oktober 1879, bisat i Familiebegravelsen i Langesø Kapel (Vigerslev Sogn) 27. Oktober s. A.

Cand. jur., Gehejmekonferensraad, Storkors af Dannebrog, Dannebrogsmænd, Kommandør af den svenske Nordstjerneorden.

Søn af Admiral HANS BARON HOLSTEN til Baroniet Holstenshuus og REGITZE SOPHIE KAAS.

~ paa Breitenburg (Itzehoe Kirkebog) 4. August 1826 med

MAGDALENE FRICCIUS VON SCHILDEN

* Itzehoe 16. November 1797, hjemmedøbt 21. November s. A.

† paa Langesø 16. Juni 1846, bisat i Familiekapellet i Vevlinge Kirke 22. Juni s. A., 15. November 1879 overført til Familiebegravelsen i Langesø Kapel (Vigerslev Sogn).

Datter af Landraad, Amtmand over Steinburg Amt, Kammerherre CHRISTIAN FRIEDERICH FRICCIUS VON SCHILDEN til Haseldorf, Haselau og Hetlingen, m. fl., og anden Hustru SOPHIE MAGDALENE RIGSGREVINDE RANTZAU.

Mandens Alder ved Vielsen: 32 Aar 8 Md. 1 Dg.

- - ved Død: 85 - 10 - 16 -

Hustruens Alder ved Vielsen: 28 - 8 - 18 -

- - ved Død: 48 - 7 - 0 -

jfr. I, S. 169.

ANDREAS ALEXANDER BERNER

- * København 4. Januar 1753, døbt Helligaandskirken 8. Januar s. A.
 † København 5. April 1825, begravet paa Assistens Kirkegaard (Helligaands Sogn) 11. April s. A.

Kaptajn i Sø-Etaten, Told- og Konsumptionsinspektør i Helsingør.
 Søn af 1. Deputeret i Rentekammeret, Konferensraad ALEXANDER
 BERNER og anden Hustru CHRISTIANE FREDERIKKE SCHULTZ.

~ 2° Helsingør (St. Mariæ Kirke) 6. September 1792 med

MARGRETHE ELISABETH (BETZY) BROWN

- * København 14. Februar 1765, døbt Tysk Reformert Kirke 21. Februar
 s. A.
 † København 23. Juni 1838, begr. Fransk Reformert Kirkegaard 27.
 Juni s. A.

Enke efter Associé WILLIAM BROWN.
 Datter af Guvernør i Trankebar, Stempelforvalter og Arkivar ved
 Øresunds Toldkammer DAVID BROWN og første Hustru ANNA
 FENWICK.

Mandens Alder ved Vielsen: 39 Aar 8 Md. 2 Dg.
 - - ved Død: 72 - 3 - 1 -
 Hustruens Alder ved Vielsen: 27 - 6 - 22 -
 - - ved Død: 73 - 4 - 9 -

jfr. I,1 S. 245.

GUSTAV GREVE HOLCK-WINTERFELDT

- * København 9. Februar 1774, døbt Slotskirken 13. Februar s. A.
 † København 30. Januar 1833, begravet paa Assistens Kirkegaard
 (Helligaands Sogn) 3. Februar s. A.

Oberstløjtnant ved Livgarden til Hest, Kammerherre, Ridder af
 Dannebrog, Dannebrogsmænd.

Søn af Gehejmeraad, Amtmand over Aabenraa og Løgumkloster
 Amter, hvid Ridder GUSTAV FREDERIK Greve HOLCK-WINTER-
 FELDT til Baroniet Wintersborg og anden Hustru SOPHIE LOUISE
 Comtesse AHLEFELDT-ÆSKILSMARK.

~ paa Maglegaard (Københavns Tysk Reformerte Menighed) 23. Okto-
 ber 1795 med

CATHARINA MARIA (POLLY) BROWN

- * København 29. Maj 1775, døbt Tysk Reformert Kirke 5. Juni s. A.
 † København 6. Oktober 1838, begravet paa Assistens Kirkegaard (Hel-
 ligaands Sogn) 11. Oktober s. A.

Datter af Grosserer i København, Generalkrigskommissær JOHN
 BROWN og ANNA APPLEBY.

Mandens Alder ved Vielsen: 21 Aar 8 Md. 14 Dg.
 - - ved Død: 58 - 11 - 21 -
 Hustruens Alder ved Vielsen: 20 - 4 - 24 -
 - - ved Død: 63 - 4 - 7 -

jfr. I, 1 S. 345.

HANS BARON HOLSTEN

til Baroniet Holstenshuus (1825).

- * paa Grøndal 17. November 1758, døbt Frederiksberg Kirke 20. November s. A.
 † København 13. April 1849, bisat i Holmens Kirkes Kapel 19. April, begravet paa Holmens Kirkegaard 24. April s. A.

Admiral, Ridder af Elefanten, Dannebrogsmænd, Erindringsmedaillen for Slaget paa Rheden 1801.
 Søn af Amtmand, Gehejmerraad, hvid Ridder ADAM CHRISTOPHER BARON HOLSTEN til Baroniet Holstenshuus og første Hustru ADELHEID BENEDICTE RANTZAU.

~ København i Huset (Holmens Sogn) 17. November 1790 med

REGITZE SOPHIE KAAS

- * København 5. Januar 1769, døbt Holmens Kirke 11. Januar s. A.
 † København 3. September 1841, begravet paa Holmens Kirkegaard 8. September s. A.

Datter af Admiral, Kammerherre, hvid Ridder FREDERIK CHRISTIAN KAAS og første Hustru SOPHIE ELISABETH CHARISIUS.

Mandens Alder ved Vielsen: 32 Aar 0 Md. 0 Dg.
 - - ved Død: 90 - 4 - 26 -
 Hustruens Alder ved Vielsen: 21 - 10 - 12 -
 - - ved Død: 72 - 7 - 28 -

jfr. I, 1 S. 379.

CHRISTIAN FRIEDERICH FRICCIUS VON SCHILDEN

til Haseldorf, Haselau og Hetlingen m. fl.

- * Hamburg 27. Juni 1747, døbt St. Mariæ Kirke 30. Juni s. A.
 † Itzehoe 22. December 1804, bisat i Familiebegravelsen paa Haseldorf
 27. December s. A.

Landraad, Amtmand over Steinburg Amt, Kammerherre.
 Søn af Landkansler i Hertugdømmerne, Domprovst i Hamburg,
 Konferensraad FRIEDERICH CARL VON FRICCIUS og ANNA HEN-
 RIETTE Edle VON SCHILDEN.

~ 2° paa Breitenburg 11. April 1795 (Breitenberg Kirkebog) med

SOPHIE MAGDALENE RIGSGREVINDE RANTZAU

- * paa Breitenburg 19. Marts 1766, hjemmedøbt 23. Marts s. A. (Mün-
 sterdorf Kirkebog).
 † Lübeck 11. December 1849, begravet der.

Datter af Oberst, Kammerherre, Gehejmeraad, hvid Ridder
 FRIEDRICH Rigs greve RANTZAU og FRIEDERICA LOVISA AMOENA
 Grevinde CASTELL-REMLINGEN til Herskabet Breitenburg.

Mandens Alder ved Vielsen:	47	Aar	9	Md.	14	Dg.
-	-	ved Død:	57	-	5	- 25 -
Hustruens Alder ved Vielsen:	29	-	0	-	22	-
-	-	ved Død:	83	-	8	- 22 -

jfr. I,1 S. 425.

ILLUSTRATIONSREGISTER TIL FØRSTE BIND

PORTRÆTTER

- Aasgaard, I. A. (f. 1876), Biskop i Minneapolis ... 542
- Adelborg, Margareta (f. 1885), se Cederschiöld
- Ahlefeldt-Laurvig, Edele, Grevinde (f. 1893), f. Cederfeld de Simonsen 511
- Ahlefeldt-Laurvig, Elisabeth (Else), Comtesse (f. 1889), se Castenskiöld
- Ahlefeldt-Laurvig, Inge, Comtesse (f. 1899), se Grevinde Knuth
- Ahlefeldt-Laurvig, Julius, Greve (f. 1889)..... 511
- Ahlefeldt-Laurvig-Lehn, Anna Sophie, Comtesse (f. 1907), se Bsse Wedel-Jarlsberg
- Ahlefeldt-Laurvig-Lehn, Axel, Greve (f. 1910).... 511
- Ahlefeldt-Laurvig-Lehn, Christian, Greve (f. 1878), Kammerherre 511
- Ahlefeldt-Laurvig-Lehn, Frederik, Greve (1908—37) 511
- Ahlefeldt-Laurvig-Lehn, Lenna, Grevinde (f. 1884), f. Bsse Reedtz-Thott 144, 510
- Ammundsens, John (f. 1872), Biskop i Nykøbing F. 542
- Ammundsens, Valdemar (1875—1936), Biskop i Haderslev 542
- Aulén, Gustaf (f. 1879), Biskop i Strängnäs..... 542
- Bardenfleth, Else (f. 1884), se Grevinde Reventlow
- Berggrav, Eivind (f. 1884), Biskop i Tromsø 542
- Bergqvist, Olof (1862—1940), Biskop i Luleå 542
- Berner, Amalie (1804—42), f. Bügel..... 263
- Berner, Andreas Alexander (1753—1825), Kaptajn, Toldinspektør 245
- Berner, Anna Sophie (f. 1938) 77
- Berner, Betzy (1765—1838), f. Brown 245, 247, 254, 255, 256
- Berner, Christiane Frederikke (1725—92), f. Schultz XXVI
- Berner, Ebbe, (f. 1894), Kunstmaler... 71, 76, 509, 510
- Berner, Eduard (1801—37), Generalkonsul..... 263
- Berner, Elisabeth (f. 1932)..... 76, 77
- Berner, George Alexander (1793—1883), Hofchef, Kammerherre XXVI, 149, 151, 153
- Berner, Gustav (f. 1935) 77, 82
- Berner, Henrik (f. 1918), Civilingiør .XXVII, XXXV, 5, 11, 14, 15, 17, 18, 19, 21, 500, 509, 510, 518, 520, 553, 590, 591
- Berner, Jørgen (f. 1886), Stiftamtmand 71, 73, 76, 77, 144, 509, 511
- Berner, Louise (f. 1933)..... 76, 77
- Berner, Louise, f. Bsse Wedell-Wedellsborg (f. 1906) 76, 77
- Berner, Margrethe Elisabeth (1765—1838), se Betzy B.
- Berner, Mary (1829—87), f. Christmas..... 155
- Berner, Regitze (f. 1908), Sundhedsplejerske XXXI, 5, 10, 14, 15, 16, 18, 19, 21, 479, 492, 509, 510, 552, 553, 577, 590, 591
- Berner, Sophie (1798—1850), f. Ctsse Holck-Winterfeldt 149, 348, 349(?)
- Berner, Sophie (1855—1904), se Ræder
- Berner, Susanne Johanne (1788—1871), se Fenwick
- Berner, William (1825—87), Hofjægermester 154, 156
- Berner Schilden Holsten, Adam Christopher, Lehnsbaron (1855—1927), Kammerherre, XIX, XXII, XXIV, 6, 61, 63, 64, 66, 68, 69, 70, 74, 79, 80, 112, 113, 224, 235, 565
- Berner Schilden Holsten, Alexandra, Baronesse (1860—1931), se Treschow
- Berner Schilden Holsten, Godske, Baron (f. 1911) XXXIII, 5, 6, 11, 14, 15, 17, 18, 19, 21, 479, 492, 500, 509, 510, 552, 553, 577, 590, 591
- Berner Schilden Holsten, Gustav Alexander, Baron (1823—89), Kammerherre, XXVI, 105, 107, 111, 112, 113, 115, 611
- Berner Schilden Holsten, Hans, Lehnsbaron (f. 1881), Kammerherre, XXIV, 1, 3, 4, 5, 6, 7, 16, 18, 19, 21, 24, 70, 71, 72, 144, 479, 485, 492, 500, 509, 510, 542, 552, 553, 583, 590, 592
- Berner Schilden Holsten, Louise, Lehnsbaronesse (f. 1856), f. Quaade 7, 61, 63, 65, 67, 69, 70, 71, 82, 83, 509, 510, 552, 565, 576
- Berner Schilden Holsten, Louise, Lehnsbaronesse (f. 1882), født Ctsse Knuth 1, 3, 4, 5, 8, 9, 14, 17, 18, 19, 20, 21, 485, 500, 509, 510, 519, 542, 552, 553, 590
- Berner Schilden Holsten, Sophie Magdalene, Baronesse (1830—1906), f. Bsse Holsten 105, 107, 108, 110, 112, 113, 114, 144, 190, 191, 192, 224
- Berner Schilden Holsten, Sophie Magdalene, Baronesse (1856—1928), se Bsse Reedtz-Thott
- Berner Schilden Holsten, Sophie Magdalene, Baronesse (f. 1906) XXVIII, 5, 7, 9, 10, 14, 15, 16, 18, 21, 479, 492, 500, 509, 510, 553, 577, 590, 591
- Bernstorff-Mylius, Andreas Peter, Greve (f. 1882), Kammerherre 510
- Bernstorff-Mylius, Elisabeth, Grevinde (f. 1890), f. Bsse Reedtz-Thott 144, 511
- Bille, Emerentze (f. 1880) 511
- Bille-Brahe, Elisabeth, Baronesse (f. 1892), se Grevinde Knuth
- Bille-Brahe-Selby, Bent, Baron (f. 1919) 552
- Bille-Brahe-Selby, Daniel, Baron (f. 1878), Kammerherre 552
- Bille-Brahe-Selby, Ella, Comtesse (f. 1904) 552
- Bille-Brahe-Selby, Ingeborg, Baronesse (f. 1888), f. Blechingberg 552
- Bille-Brahe-Selby, Jeromia Caroline, Comtesse (f. 1866), se Grevinde Roma Petersdorff
- Bille-Brahe-Selby, Margrethe Antoinette, Baronesse (f. 1909) 552

- Bille-Brahe-Selby, Marie Antoinette, Comtesse, (f. 1899), se Lowzow
- Bille-Brahe-Selby, Tove, Baronesse (f. 1915), se Grevinde Knuth
- Blechingberg, Ingeborg (f. 1888), se Bsse Bille-Brahe-Selby
- Block, Carl (f. 1874), Biskop i Göteborg 542
- von Bonsdorff, Max (f. 1882), Biskop i Borgå..... 542
- Borella, Emma (f. 1886), se Qvist
- Borge, John (f. 1878), Grosserer 485, 509, 510
- Borge, Minna (f. 1884), f. Ctsse Knuth, 485, 509, 510, 519, 590
- Brahe, Jørgen (1585—1661), Rigsraad 487
- Bredal, Ivar (1800—64), Musiker, Komponist..... 229
- Brown, to Brødre, Sønnen af David Brown (1734—1804) 247
- Brown, Betzy (1765—1838), se Berner
- Brown, Catharina Maria (1775—1838), se Grevinde Polly Holck-Winterfeldt.
- Brown, John (1787—1860), Planter..... 268
- Brown, Louise (1785—1851), se Lehnsgevinde Schulin
- Brown, Margrethe Elisabeth (1765—1838), se Betzy Berner.
- Brown, Polly (1775—1838), se Grevinde Holck-Winterfeldt
- Bruun-Rasmussen, Fr. (f. 1870), Biskop i Aarhus. 542
- Buhl, Ingeborg (f. 1890), Konventualinde..... 511
- Bügel, Amalie (1804—42), se Berner
- Bülow, Anna Cecilie (1834—1910) 224
- von Bülow, Louise (1764—1830), f. Rigsgrevinde Rantzau, se Friccus von Schilden
- Castenskiold, Amy (f. 1892), se Treschow
- Castenskiold, Elisabeth (Else) Grevenkop- (f. 1889), f. Ctsse Ahlefeldt-Laurvig 511
- Cederfeld de Simonsen, Benny (f. 1865), f. Treschow 511
- Cederfeld de Simonsen, Edele (f. 1893), se Grevinde Ahlefeldt-Laurvig
- Cederfeld de Simonsen, Hans Christian (1866—1938), Kammerherre 511
- Cederschiöld, Margareta (f. 1885), f. Adelborg..... 510
- Cederschiöld, Pehr (f. 1883), Herredshøvding 511
- Charisius, Sophie Elisabeth (1743—69), se Kaas
- Christian IX, Konge til Danmark..... 353, 611
- Christmas, Mary (1829—87), se Berner
- Danielsen, Erik (f. 1904), Lærer..... 511, 518
- Danneskiold-Samsøe, Cecil, Ctsse (f. 1914), se Melchior
- Danneskiold-Samsøe, Henriette, Grevinde (1776—1843), f. Kaas XXXIX
- Danneskiold-Samsøe, Henriette, Comtesse (1806—58), se Henriette Prinsesse af Slesvig-Holsten-Sønderborg-Augustenburg
- Danneskiold-Samsøe, Otto, Greve (f. 1910)..... 511
- Danneskiold-Samsøe, Ragnhild, Comtesse (f. 1882), se Treschow
- Danneskiold-Samsøe, Sophus, Greve (1804—94), Generalpostdirektør, Ordenskansler..... XXXIX
- Danneskiold-Samsøe, Sophus Adam, Greve (f. 1874) 511
- Danneskiold-Samsøe, Wanda (f. 1892), Comtesse, se Treschow
- Dickmann, F. C. (1788—1872), Kaptajn, Toldinspektør 229
- Dinesen, Agnes (1871—1924), se Grevinde Knuth
- Eckhoff, Arminia (1799—1878), f. Friccus von Schilden 444
- Eidem, Erling (f. 1880), Ærkebiskop i Uppsala.... 542
- Eklund, Johan (f. 1863), Biskop i Karlstad 542
- Emmeluth, Wilhelm Christian (f. 1847), Skovfoged 24, 549
- Estrup, Adam (1864—1934), Kammerherre... 235, 510
- Estrup, Emil (1867—1924) 235
- Estrup, Hector (1860—1914), Kammerherre..... 235
- Estrup, Iacob (1870—1941) til Skaføgaard 235, 550, 577
- Estrup, Jacob Brønnum Scavenius (1825—1913), Konseilspræsident 194
- Estrup, Jacobine (1862—1937), se Neergaard
- Estrup, Magda (1858—1928), se Lehnsgevinde Moltke
- Estrup, Mathilde (Mimi) (f. 1866), f. Juel 510
- Estrup, Regitze (1831—96), f. Bsse Holsten 190, 191, 193, 194
- Fabritius de Tengnagel, Adolphine (1746—97), f. Leth XXIX
- Fabritius de Tengnagel, Constance (1777—1827), se Steensen-Leth
- Fangel, Richard (f. 1905), Sognepræst..... 518
- Fenwick, Charles (1775—1832), Generalkonsul.... 262
- Fenwick, Charles Lewis Clayton (1808—75), Konsul 298
- Fenwick, Susanne (1788—1871), f. Berner..... 262
- Fleischer, Andreas (f. 1878), Biskop i Bergen..... 542
- Friccus von Schilden, Arminia (1799—1878), se Eckhoff
- Friccus von Schilden, Christian Friederich (1747—1804), Amtmand, Landraad, Kammerherre XXXII, XXXIII, 425, 427, 429, 430, 431, 432, 433, 435
- Friccus von Schilden, Emilie (1784—1859), se von Schilden
- Friccus von Schilden, Louise (1764—1830), f. Rigsgrevinde Rantzau 430, 431, 432
- Friccus von Schilden, Magdalene (1797—1846), se Bsse Holsten
- Friccus von Schilden, Rosalie (1786—1864), se von Oppen-Schilden
- Friccus von Schilden, Sophie Magdalene (1766—1849), f. Rigsgrevinde Rantzau, XXXIII, 425, 427, 432, 433, 435, 436
- Fuglsang-Damgaard, Hans (f. 1890), Biskop i København..... 542
- Grevenkop-Castenskiold, se Castenskiold
- Guldbrandt, Christian Ancher Wilhelm (1780—1847), Stiftsfysikus 229
- Gyldenstjerne, Anne (1596—1677), g. m. Rigsgraaden Jørgen Brahe 487
- Hammershaimb, Erling (f. 1904), Dr. phil. 511, 518
- Hedemann, Alix (f. 1894), f. Bsse Lerche 510
- Hedemann, Frederik (f. 1890), Aussurandør 511
- Henriette (1806—58), Prinsesse af Slesvig-Holsten-Sønderborg-Augustenburg, f. Ctsse Danneskiold-Samsøe XXXIX
- Hilarius-Kalkau, Karen Estrid (f. 1894), se Quaae
- Hille, Henrik (f. 1881), Biskop i Hamar..... 542
- Holck, Ellen, Baronesse (f. 1882) 511
- Holck-Winterfeldt, Catharina Maria, Grevinde (1775—1838), se Polly H.-W.

- Holck-Winterfeldt, Gustav, Greve (1774—1833), Oberstløjtnant, Kammerherre 345, 347, 348, 349
- Holck-Winterfeldt, Mariane, Comtesse (1805—66) . 356
- Holck-Winterfeldt, Polly, Grevinde (1775—1838), f. Brown 345, 347, 348, 349
- Holck-Winterfeldt, Polly, Comtesse (1799—1867), se Grevinde Reventlow
- Holck-Winterfeldt, Sophie, Comtesse (1798—1850), se Berner
- Holsten, Adam Christopher, Baron (1717—1801), Gehejmerraad XXXIV
- Holsten, Adamine Benedicte, Baronesse (—1791—) 396
- Holsten, Adelheid Benedicte, Baronesse (1731—94), f. Rantzau XVI
- Holsten, Anna Margrethe (1719—70), se Pentz
- Holsten, Christian, Baron (1804—85), Stiftamtmand 231
- Holsten, Emil, Baron (1802—28), Sekondløjtnant XXII, 383, 395
- Holsten, Emilie, Baronesse (1834—82), se Juul
- Holsten, Frederik (1682—1752), Hofmarskal . . . XXIII
- Holsten, Hans, Baron (1758—1849), Admiral 379, 381, 382, 383, 384, 385, 386, 387, 389
- Holsten, Magdalene, Baronesse, f. Friccius v. Schilden (1797—1846) 169, 183, 184, 185, 190
- Holsten, Regitze, Baronesse (1831—96), se Estrup
- Holsten, Regitze Sophie, Baronesse (1769—1841), f. Kaas 379, 381, 382, 383, 384
- Holsten-Carisius, Adam Christopher, Baron (1793—1879) XVI, XXII, XXXV, 169, 180, 181, 184, 185, 192, 203, 224, 225, 226, 227, 229, 383
- Holsten-Lehn, Pauline, Baronesse (1803—60), f. Bsse Rantzau-Lehn 395
- Holsten-Lehn-Charisius, Fritz, Baron (1796—1888) 227, 229, 230, 383, 395
- Howden-Rønnenkamp, Gerda (f. 1888), se Lehnsbsse Reedtz-Thott
- Jacobsen, Simon (f. 1885), Gaardejer, Farstrupgaard 583
- Juel, Mathilde (Mimi) (f. 1866), se Estrup
- Juel, Rikke (f. 1914), f. Treschow 511
- Juul, Axel (f. 1896), Godsejer 511
- Juul, Christian Sehestedt (1867—1941), Kammerherre 235, 510
- Juul, Dagmar Sehestedt (f. 1895), f. du Plessis de Richelieu 511
- Juul, Elise Sehestedt (f. 1867), f. Valentiner 510
- Juul, Else Sehestedt (f. 1890), se Thaulow
- Juul, Emilie Sehestedt (1834—82), f. Bsse Holsten 190, 191, 193, 195, 196
- Juul, Mogens (f. 1903), Forpagter 511
- Juul, Ove Sehestedt (1830—82), Kammerherre . . . 195
- Juul, Ove Sehestedt (f. 1892), Hofjægermester . . . 511
- Juul, Sophie Sehestedt (1854—1932), Stiftsdame . . 518
- Juul, Thyra (f. 1905), f. Schmiegelow 511
- Kaas, Frederik Christian (1727—1804), Admiral, Kammerherre XVII, XXXIV
- Kaas, Henriette (1776—1843), se Grevinde Danne-skiold-Samsøe
- Kaas, Regitze Sophie (1769—1841), se Bsse Holsten
- Kaas, Sophie Elisabeth (1743—69), f. Charisius . . . XL
- Kaas, Ulrik (1677—1746), Admiral, Stiftamtmand XVII
- Kaila, Erkki (f. 1867), Ærkebiskop i Åbo 542
- von Kauffmann, Esther (1895—1924), se Grevinde Knuth
- Kiær, Ada (f. 1877), f. Bsse Reedtz-Thott 144, 511
- Kiær, Gustav Wiggers (f. 1882), Læge 511
- Kiær, Hans (1847—1923), Oberst, Kammerherre . 224
- Knuth, Agnes, Comtesse (f. 1920) 500, 552, 553, 590, 591
- Knuth, Agnes, Grevinde (1871—1924), f. Dinesen . . 480
- Knuth, Antoinette, Grevinde (f. 1887), f. Rigsgrevinde Sponneck 485, 500, 509, 510, 553, 590
- Knuth, Benedicte, Comtesse (f. 1893), se Grevinde Moltke
- Knuth, Christian, Greve (f. 1930) 590, 591
- Knuth, Christopher, Greve (1855—1942), Kammerherre 479, 500, 509, 510, 519
- Knuth, Dagmar, Comtesse (f. 1915), 500, 509, 511, 590, 591
- Knuth, Eggert Christopher (1643—97), Gehejmerraad XXV, 494, 547
- Knuth, Elisabeth, Grevinde (f. 1892), f. Bsse Bille-Brahe 500, 510, 552, 553, 590
- Knuth, Elisabeth Sophie (1685—1742), g. m. G. D. Holsten XXIII
- Knuth, Ellen, Comtesse (f. 1934) 590, 591
- Knuth, Erik, Greve (f. 1918) 500, 553, 590, 591
- Knuth, Esther, Grevinde (1895—1924), f. v. Kauffmann 485
- Knuth, Frederik, Greve (f. 1924) 500, 552, 553, 590, 591
- Knuth, Gebhard, Greve (1857—1927), Kammerherre 480
- Knuth, Illa, Comtesse (f. 1931) 590, 591
- Knuth, Ille, Grevinde (f. 1857), f. Ctsse Lerche 8, 9, 500, 509, 510, 519
- Knuth, Inge, Grevinde (f. 1899), f. Ctsse Ahlefeldt-Laurvig 509, 510, 553, 590
- Knuth, Kristian Frederik, Greve (f. 1886), Hofjægermester 485, 500, 509, 511, 519, 553, 590
- Knuth, Margrethe, Comtesse (f. 1888), se Neergaard
- Knuth, Louise, Comtesse, se Lehnsbsse Berner Schilden Holsten
- Knuth, Marie Louise, Comtesse (f. 1932) . . . 590, 591
- Knuth, Minna, Comtesse (f. 1884), se Borge
- Knuth, Minna, Comtesse (f. 1916) 500, 509, 511, 553, 590, 591
- Knuth, Otto, Greve (f. 1890) 485, 500, 509, 510, 519, 552, 553, 590
- Knuth, Rudolph, Greve (f. 1912), stud. jur. 553
- Knuth, Torben, Greve (f. 1912) 500, 509, 511, 552, 553, 590, 591
- Knuth, Tove, Grevinde (f. 1915), f. Bsse Bille-Brahe-Selby 552, 590, 591
- Knuth, Ulrik, Greve (f. 1911), 500, 509, 511, 552, 553, 590, 591
- Knuth, Wenzel, Greve (f. 1934) 590, 591
- Knuth, Wilhelm, Greve (f. 1891) 479, 485, 492, 500, 509, 510, 519, 553, 590
- Knuth, Vilhelmine Alexandra Eugenie Catharina Jenny, Comtesse (f. 1884), se Minna Borge
- Krag-Juel-Vind-Frijs, Inger, Comtesse (f. 1885), se Lehnsgravinde Wedell
- Lehtonen, Aleksii (f. 1891), Biskop i Tammerfors 542
- Lerche, Alix, Baronesse (f. 1894), se Hedemann
- Lerche, Ille, Comtesse (f. 1857), se Grevinde Knuth
- Lerche, Sigrid (1866—1941), f. With 510
- Lerche, Sophie, Grevinde (1835—1925), f. Steensen Leth 8, 9

- Lerche, Søster (1658—1723), g. m. Gehejmerraad
E. C. Knuth XXV, 494, 547
- Leth, Adolphine (1746—97), se Fabritius de Teng-
nagel
- Linde, Knud (1789—1872), Kommandørkaptajn... 229
- Lowzow, Marie Antoinette (f. 1899), f. Ctsse Bille-
Brahe-Selby 552
- Lunde, Johan (1866—1937), Biskop i Oslo..... 542
- Lönegren, Ernst (1862—1937), Biskop..... 542
- Malmstrøm, Axel (f. 1888), Biskop i Viborg..... 542
- Mannermaa, Juho (f. 1871), Biskop i Uleåborg..... 542
- Maroni, James (f. 1873), Biskop i Christiansand... 542
- Melchior, Cecil (f. 1914), f. Ctsse Dannekiold-
Samsøe 511
- Moltke, Adam, Greve (f. 1924) 553, 590, 591
- Moltke, Benedicte, Grevinde (f. 1893), f. Ctsse
Knuth..... 485, 492, 500, 509, 511, 519, 553, 590
- Moltke, C. J. F. A. (1787—1845), Byskriver, Stabs-
kaptajn 229
- Moltke, Frederik, Greve (f. 1870), 485, 492, 500, 509,
510, 553, 590
- Moltke, Magda, Lehnsgravinde (1858—1928), f.
Estrup 235
- Moltke, Peter, Greve (f. 1926) 553, 590, 591
- Nannestad, Werner Ludvig (1839—99), Sognepræst 224
- Neergaard, Bodil (f. 1901), se Preetzmann
- Neergaard, Godtfred Bruun (f. 1884), cand. polit.,
Fuldmægtig 485, 509, 510, 590
- Neergaard, Jacobine (1862—1937), f. Estrup..... 235
- Neergaard, Margrethe Bruun (f. 1888), f. Ctsse
Knuth..... 485, 492, 500, 509, 511, 519, 553, 590
- Neergaard, Peter Johansen (1864—1940), Apoteker 577
- Neergaard, Tønnes Bruun (f. 1912), Forstkandidat
492, 509, 511, 590, 591
- Neergaard, Vibeke Bruun (f. 1914), Dessinator 492, 509,
511, 552, 553, 590, 591
- Oldenburg, Paul (f. 1870), Biskop i Aalborg..... 542
- von Oppen-Schilden, Carl August Rudolph (1792—
1872), Major, Kammerherre 443
- von Oppen-Schilden, Rosalie (1786—1864), f. Fric-
cius von Schilden 443
- Pedersen, J. P. (f. 1865), Sognefoged, Ditlevsdal... 583
- Pentz, Anna Margrethe (1719—70), f. Holsten XXIII
- Petersdorff, Roma, Lehnsgravinde (f. 1866), f.
Ctsse Bille-Brahe-Selby 511
- Petersen, Jacob Christian (f. 1870), Biskop i Stavan-
ger 542
- Petersen, Jørgen (f. 1850), Sparekassedirektør..... 583
- Preetzmann, Bodil (f. 1901), f. Neergaard..... 577
- Quaade, Karen Estrid (f. 1894), f. Hilarius-Kalkau 511
- Quaade, Louise (f. 1856), se Lehnsbse Berner-Schil-
den Holsten
- Quaade, Poul (f. 1891), cand. jur., Sekretær..... 510
- Qvist, Arthur Gumme (f. 1886), Skovrider..... 590
- Qvist, Emma (f. 1886), f. Borella..... 590
- Rantzau, Adelheid Benedicte (1731—94), se Bsse
Holsten
- Rantzau, Friedrich, Rigs greve (1729—1806), Oberst,
Kammerherre XVI
- Rantzau, Louise, Rigsgravinde (1764—1830), se
Friccius von Schilden
- Rantzau, Sophie Magdalene, Rigsgravinde (1766—
1849), se Friccius von Schilden
- Rantzau-Lehn, Pauline, Baronesse (1803—60), se
Bsse Holsten-Lehn
- Rauch, Ferdinand Peter Theodor (1817—71),
Kapelmusikus 229
- Reedtz-Thott, Ada, Baronesse (f. 1877), se Kiær
- Reedtz-Thott, Axel, Baron (1842—1916)..... 116
- Reedtz-Thott, Elisabeth, Baronesse (f. 1890), se
Grevinde Bernstorff-Mylius
- Reedtz-Thott, Else, Baronesse (f. 1897), f. Bsse
Wedell-Neergaard 511
- Reedtz-Thott, Gerda, Lehnsbaronesse (f. 1888), f.
Howden-Rønnenkamp 510
- Reedtz-Thott, Holger (1881—1941), Lehnsbaron 144, 511
- Reedtz-Thott, Julie, Baronesse (f. 1878), se von
Scholten
- Reedtz-Thott, Kjeld Otto, Baron (1879—1910) ... 144
- Reedtz-Thott, Lenna, Baronesse (f. 1884), se Grev-
inde Ahlefeldt-Laurvig-Lehn
- Reedtz-Thott, Sophie Magdalene, Baronesse (1856
—1928) f. Bsse Berner Schilden Holsten 112, 113,
117, 224, 235
- Reedtz-Thott, Tage, Baron (f. 1886), Hofjæger-
mester 144, 510
- Reventlow, Else, Grevinde (f. 1884), f. Bardenfleth 511
- Reventlow, Polly, Grevinde (1799—1867), f. Ctsse
Holck-Winterfeldt 348, 349(?), 355
- de Richelieu, Dagmar du Plessis (f. 1895), se Juul
- Rodhe, Edvard (f. 1878), Biskop i Lund..... 542
- Rogers, Mary (f. 1915), Miss 552
- Rogers, Nancy (f. 1918), Miss 552
- Rosendal, Axel (f. 1883), Biskop i Roskilde 542
- Rud, Anders Jensen (f. 1868), Biskop i Odense 542
- Ræder, Axel (1848—80)..... 157
- Ræder, Sophie (1855—1904), f. Berner..... 156, 157
- von Schilden, Emilie (1784—1859), f. Friccius von
Schilden 442
- von Schilden, Rosalie (1786—1864), f. Friccius von
Schilden, se von Oppen-Schilden
- Schmiegelow, Thyra Ingeborg (f. 1905), se Juul
- von Scholten, Julie (f. 1878), f. Bsse Reedtz-Thott 144
- Schram, Fritz (1818—87), Violinist..... 229
- Schulin, Louise, Lehnsgravinde (1785—1851), f.
Brown 269
- Schulin, Sigismund Ludvig, Lehns greve (1777—
1836), Amtmand, Kammerherre 269
- Schultz, Christiane Frederikke (1725—92), se Berner
Selby, Eleanor (1732—1809), f. Tuite... XXX, XXXVI
- Sponneck, Antoinette, Rigsgravinde (f. 1887), se
Grevinde Knuth
- Steenbach, Preben (f. 1914) 552
- Stensen-Leth, Constance (1777—1827), f. Fabri-
tius de Tøngnagel XXIX
- Stensen-Leth, Sophie (1835—1925), se Grevinde
Lerche
- Strodtmann, Christian (d. 1839), Musiker..... 229
- Stören, Johan (f. 1871), Biskop i Trondheim..... 542
- Støylen, Bernt Andreas (f. 1858), Biskop emeritus 542

- Tham, Else (f. 1880), f. Treschow..... 144
 Thaulow, Else (f. 1890), f. Sehestedt Juul..... 510
 Thaulow, Thorkil (f. 1882), Oberstløjtnant..... 510
 Thyssen, Erik Pontoppidan (f. 1881), Stiftsprovst 542
 Treschow, Alexandra (1860—1931), f. Bsse Berner
 Schilden Holsten..... 112, 113, 119, 224, 235
 Treschow, Amy (f. 1892), f. Castenskiold..... 511
 Treschow, Benny (f. 1865), se Cederfeld de Simonsen
 Treschow, Eiler (f. 1915)..... 552
 Treschow, Else (f. 1880), se Tham
 Treschow, Frederik (f. 1885), Amtsinspektør... 144, 511
 Treschow, Frederik-Willum (f. 1914)..... 552
 Treschow, Herman (f. 1895), Godsinspektør..... 511
 Treschow, Ingeborg (f. 1882)..... 144, 511, 552
 Treschow, Kirsten (f. 1891)..... 144, 511
 Treschow, Michael (1848—1919), Godsejer..... 119
 Treschow, Michael (f. 1884)..... 144, 552
 Treschow, Michaela(f. 1919)..... 552
 Treschow, Niels (f. 1881), Godsejer..... 144, 511
 Treschow, Peter Oluf (f. 1890), Legationsraad.... 144
 Treschow, Ragnhild (f. 1882), f. Ctsse Danneskiold-
 Samsøe..... 510
 Treschow, Rikke (f. 1914), se Juel
 Treschow, Sophie Magdalene (f. 1888)..... 144, 510
 Treschow, Wanda (f. 1892), f. Ctsse Danneskiold-
 Samsøe..... 552
 Tuite, Eleanor (1732—1809), se Selby
- Valentiner, Elise (f. 1867), se Juul
 Wedel-Jarlsberg, Anna Sophie, Baronesse (f. 1907), f.
 Ctsse Ahlefeldt-Laurvig-Lehn..... 511
 Wedell, Inger, Lehnsgrevinde (f. 1885), f. Ctsse
 Krag-Juel-Vind-Frijs..... 511
 Wedell, Julius, Lehnsgreve (f. 1881), Kammerherre 511
 Wedell-Neergaard, Else, Baronesse (f. 1897), se Bsse
 Reedtz-Thott
 Wedell-Wedellsborg, Louise, Baronesse (f. 1906), se
 Berner
 Westergaard, Søren Meisen (f. 1869), Biskop i Ribe 542
 Wexschall, Frederik Thorkildson (1798—1845), Vio-
 linist..... 229
 Widner, Nils (1870—1940), Pastor primarius i
 Stockholm..... 542
 Wimpffen, Fanny (1843—1930)..... 224
 Wimpffen, Louise (1842—1931)..... 224
 With, Sigrid (1866—1941), se Lerche
- Ørnstrup, Carl Christian (1793—1850), Kirurg.... 229
- Ubekendt Drengportræt..... 527
 K. F. U. M. og K. Møde paa Langesø 541, 555, 556
 Langesø Skovarbejdere paa Besøg paa Clausholm
 1937..... 554
 Det svenske nationalmusei venner. Besøg paa
 Langesø 1936..... 539
 Nordens Biskopper paa Langesø 1936..... 542
- UNDERSKRIFTER
- Berner, Andreas Alexander (1753—1825)..... 257
 Berner, Betzy (1765—1838), f. Brown..... 257
 Berner, George Alexander (1793—1883)..... 153
 Berner, Sophie (1798—1850), f. Ctsse Holck-Win-
 terfeldt..... 153
- Berner Schilden (Holsten), Adam Christopher,
 Lehnsbaron (1855—1927)..... 75, 188
 Berner Schilden Holsten, Adam Christopher, Lehns-
 baron (1855—1927)..... 75, 188
 Berner (Schilden Holsten), Gustav Alexander, Ba-
 ron (1823—89)..... 121
 Berner Schilden (Holsten), Gustav Alexander, Baron
 (1823—89)..... 121
 Berner Schilden Holsten, Gustav Alexander, Ba-
 ron (1823—89)..... 121
 Berner Schilden Holsten, Hans, Lehnsbaron (f. 1881) 8
 Berner Schilden Holsten, Louise, Lehnsbaronesse,
 (f. 1882), f. Ctsse Knuth..... 9
 Berner Schilden Holsten, Louise, Lehnsbaronesse,
 (f. 1856), f. Quaade..... 75
 Berner (Schilden Holsten), Sophie Magdalene, Baro-
 nesse (1830—1906), f. Bsse Holsten..... 121
 Berner Schilden Holsten, Sophie Magdalene, Baro-
 nesse (1830—1906), f. Bsse Holsten..... 121
 Christian IX (Konge 1863—1906)..... 127
 Estrup, Jacob Brønnum Seavenius (1825—1913)
 Konseilspræsident..... 188
 Friccius von Schilden, Sophie Magdalene (1766—
 1849) f. Rigsgrevinde Rantzau..... 448
 Holck-Winterfeldt, Gustav, Greve (1774—1833) .. 366
 Holsten, Hans, Baron (1758—1849), Admiral.... 394
 Holsten, Helene, Baronesse (1797—1846), f. Magda-
 lene Friccius v. Schilden..... 187
 Holsten, Regitze Sophie, Baronesse (1769—1841),
 f. Kaas..... 394
 Holsten (-Carisius), Adam Christopher, Baron (1793
 —1879)..... 187
 Holsten-Carisius, Adam Christopher, Baron (1793—
 1879)..... 187
 Juul, Ove Sehestedt (1830—82), Kammerherre ... 188
 Schilden, Helene, dvs. Magdalene Friccius v. Schil-
 den..... 187
- SEGL
- Berner: Alexander (1706—85)..... XLV
 Berner: Andreas Alexander (1753—1825), XLV, 247, 257
 Berner: George Alexander (1793—1883), XLVf., 151,
 159, 165
 Berner: Henrik (f. 1918)..... XLVI
 Berner-Knuth, Alliance: Louise Lehnsbaronesse
 Berner Schilden Holsten, f. Ctsse Knuth (f. 1882)
 XLIV, 3
 Berner Schilden, se Alliance: Treschow-Berner Schilden
 Berner Schilden Holsten: Adam Christopher, Lehns-
 baron (1855—1927)..... XLIV, 63
 Berner Schilden Holsten: Godske Ditlev, Baron (f.
 1911)..... XLIV
 Berner Schilden (Holsten): Gustav Alexander, Ba-
 ron (1823—89)..... XLVI, 107
 Berner Schilden Holsten: Hans, Lehnsbaron (f.
 1881)..... XLIV, XLVI, 3
 Berner Schilden Holsten, Baron, Hjelmtegn:
 Louise Lehnsbaronesse (f. 1856)..... 63
 Charisius: Constantin August (1712—76)..... LV
 Fenwick: benyttet af Susanne Fenwick, f. Berner
 (1788—1871)..... 318
 Finecke, se Alliance Holsten-Finecke
 Friccius: Albertina Friederica (d. 1791)..... XLVIII
 Friccius: Christian Heinrich (1663—1733)..... XLVI

- Friccius: Friedrich Carl (1706—61)..... XLVI
 Friccius: Johann Joachim (1677)..... XLVI
 Friccius: Nicolai Franz (1746)..... XLVI
 Friccius-Schilden, Alliance: Anna Henriette v. Friccius, f. v. Schilden (1725—52)..... XLIX
 Friccius von Schilden XLIX
 Friccius von Schilden, se Alliance: Oppen-Friccius von Schilden
 Friccius von Schilden, se Alliance: Schilden-Friccius von Schilden
 Friccius von Schilden: Christian Friederich (1747—1804)..... XLIX, 427
 Friccius von Schilden: Hans Heinrich (1745—1816)..... XLIX
 Friccius von Schilden: Magdalene Friccius v. S., g. Bsse Holsten (1797—1846)..... XLIX, 171
 Friccius von Schilden-Rantzau, Alliance: Sophie Magdalene Friccius von Schilden, f. Rigsgrevinde Rantzau (1766—1849)..... XLIX, 427
 Holck-Winterfeldt: Gustav, Greve (1774—1833) 347, 374
 Holsten, se Alliance: Juul-Holsten
 Holsten, se Alliance: Lützw-Holsten
 Holsten, se Alliance: Løvenørn-Holsten
 Holsten: Adam Christopher, Baron Holsten(-Carisius) (1793—1879)..... LIV
 Holsten: Adam Christopher, Baron (1717—1801) LIV
 Holsten: Adolph Hans (1630—94)..... LIV
 Holsten: Claus (d. 1643)..... LIV
 Holsten: Ditlev, Baron (1751—1825)..... LIV
 Holsten: Godske Ditlev (1674—1745)..... LIV, LXIX
 Holsten: Hans, Baron (1758—1849)..... LIV, 381, 394
 Holsten: Sophie Magdalene Bsse (1830—1906) LIV, 107
 Holsten-Finecke, Alliance: Sophie Hedevig Holsten, f. v. Finecke (1717—60)..... LV
 Holsten-Kaas, Alliance: formentlig Baronesse Regitze Sophie Holsten, f. Kaas (1769—1841) LV, 381
 Holsten-Knuth, Alliance: Elisabeth Sophie Holsten, f. Knuth (1685—1742)..... LV
 Holsten-Rantzau, Alliance: Adelheid Benedicte Baronesse Holsten, f. Rantzau (1731—94)..... LV
 Holsten-Reedtz, Alliance: Birthe Kirstine Juel Holsten, f. Reedtz (1739—90)..... LV
 Holsten-Trampe, Alliance: Clara Baronesse Holsten, f. Ctsse Trampe (1774—1852)..... LV
 Holsten-Carisius: Adam Christopher, Baron (1793—1879)..... LV, 171
 Holsten-Lehn: Frederik Christian, Baron (1796—1888)..... LVII
 Holsten-Lehn — Rantzau-Lehn, Alliance: Pauline Baronesse Holsten-Lehn, f. Bsse Rantzau-Lehn (1803—60)..... LVII
 Holsten-Lehn-Charisius: Frederik Christian, Baron (1796—1888)..... LVII
 Juul-Holsten, Alliance: Emilie Sehestedt Juul, f. Bsse Holsten (1834—82)..... LV
 Kaas, se Alliance: Holsten-Kaas
 Knuth, se Alliance: Berner-Knuth
 Knuth, se Alliance: Holsten-Knuth
 Lützw-Holsten, Alliance: Anne Sophie v. Lützw, f. Holsten (1722—82)..... LV
 Løvenørn-Holsten, Alliance: Frederikke Sophie Løvenørn, f. Holsten (1718—74)..... LV
 Oppen-Friccius von Schilden, Alliance: Rosalie von Oppen, f. Friccius von Schilden (1786—1864) XLIX
 Oppen-Schilden XLIX
 Ostney(?), B. E., Wittwe (1722) XLVIII
 Rantzau, se Alliance: Friccius von Schilden-Rantzau
 Rantzau, se Alliance: Holsten-Rantzau
 Rantzau-Lehn, se Alliance: Holsten-Lehn — Rantzau-Lehn
 Reedtz, se Alliance: Holsten-Reedtz
 Schilden, se Alliance: Friccius-Schilden
 Schilden: Heinrich Andreas (1692—1755)..... XLVIII
 Schilden: Johann Erich (1653—1717)..... XLVIII
 Schilden-Friccius von Schilden, Alliance: Emma von Schilden, f. Friccius von Schilden (1784—1859)..... XLIX
 Trampe, se Alliance Holsten-Trampe
 Treschow—Berner Schilden, Alliance: Alexandra Treschow, f. Bsse Berner Schilden (Holsten) (1860—1931)..... XLVI
 Monogram G. B.: George Alexander Berner (1793—1883)..... 161
 Monogram: Dobbelt-L.: Louise Lehnsbaronesse Berner Schilden Holsten (f. 1856)..... 63
- VAABEN
 Vaabenerne Berner Schilden Holsten og Knuth Christiansdal paa Æreport foran Langesø 1929 LXI
 Friccius von Schilden, GlasmaleriXCII, 198
 Holsten-Vaaben, Sølvbeslag paa Familiebibel LXXXIX
 Holsten-Vaaben i Kartouche, kobberstukket Ahnetavle 1741, 1. Tryk..... LXXXVI
 Holsten-Vaabenet i Kartouche med Staffage, kobberstukket Ahnetavle 1741, 2. Tryk..... LXXXVI
 Holsten-Vaabenet i Kartouche fra kobberstukket Stamtavle over Familien Holsten 1743.... LXXXVI
 Holsten-Vaaben paa malet Vaabenahnetavle i Diernisse Kirke LXVIII
 Holsten-Vaaben paa A. C. Holstens Sarkofag i Vevlinge Kirke..... LXXXVI
 Holsten-Vaaben paa Ide Juel, f. Holstens Sarkofag i Bregninge Kirke..... LXXXV
 Holsten-Vaaben paa Sophie Sehested, f. Holstens Sarkofag i Tved Kirke LXXXVIII
 Holsten og Rantzau Vaabenerne paa Adelheid Benedicte Holstens Sarkofag i Vevlinge Kirke LXXXVII
 Holsten-Carisius, Baron, Glasmaleri..... XCII, 198
 Holsten-Lehn Vaabenet paa Kaminforsats paa Hvidkilde XCIV
 Knuth Vaaben paa Ludorf..... 546
 Lerche, Søster, Vaaben paa Rude i Ludorf Kirke 548
 Oppen-Schilden Vaaben paa Thilo von Oppens Kiste i Voldum Kirke LXIII
 Rantzau-Vaaben, Sølvbeslag paa Familiebibel LXXXIX
- VAABENTEGNINGER
 Berner-Vaabenet, Tegning indleveret til Approbation XLV
 Hattorf XLVIII
 Holsten-Vaabenet paa Godskort over Holstenshuus, 1770 XC
 Schilden, Ludolf-Linien XLVIII
 Schilden, Karl Ludwig XLVIII
 Schildt, Melchior XLVIII
 Holsten og Knuth, farvelagte Tegninger i Holstenshuus' Stambog LXXI

- Fire Ahnevaaben for Adolph Hans Holsten, farvelagt Tegning i Holstenshuus' Stambog LXXI
- Fire Ahnevaaben for Ide Rathlou, farvelagt Tegning i Holstenshuus' Stambog LXXI
- Ahnetræ for Adolph Hans Holsten, farvelagt Tegning i Holstenshuus' Stambog LXX
- Ahnetræ for Godske Ditlev Holsten, farvelagt Tegning, Holstenshuus LXXI
- Ahnetavle for Godske Ditlev Holsten og Elisabeth Sophie Knuth, farvelagt Tegning, Langesø LXX
- Ahnetræ for Ide Rathlou, farvelagt Tegning i Holstenshuus' Stambog LXX
- HÆDERSTEGN**
- Medaille for Slaget paa Reden 391
- MINDESMÆRKER**
- Berner og Holck-Winterfeldt, Gravsten 158
- Berner Schilden Holsten, Adam Christopher, Lehnsbaron (1855—1927), Mindestøtte, Clausholm 74, 75
- Berner Schilden Holsten, Gustav Alexander, Baron (1823—89), Mindestøtte, Clausholm 115, 125
- Friccius von Schilden, Sophie Magdalene, f. Rigs-grevinde Rantzaus Gravsten 463
- Holck-Winterfeldt, Gustav og Polly, Gravsten 360
- Holsten, Hans, Baron, Admiral, Gravsted 398
- Holsten-Carisius, Adam Christopher, Baron (1793—1879), Obelisk, Holstenshuus 200
- Selby, Charles Joseph, Baron, Gravsted 529
- SARKOFAGER, KISTER M. V.**
- Holsten, Godske Ditlev, Sarkofag i Diernisse Kirke, LXVII
- Knuth, Elisabeth Sophie, Sarkofag i Diernisse Kirke LXVII
- Kistebeslag med Vaabenerne Holsten, Hoenen, Halle og Langen LXXVI
- Kistebeslag med Holsten-Vaaben LXXVI
- Kistebeslag med Vaabenerne Rathlou, Rumohr, Sehestedt og Ahlefeldt LXXVII
- Kistebeslag med Skeel-Vaaben LXXVII
- Kistebeslag med Ide Skeels Initialer i Spejlmonogram LXXVIII
- Kisteplade med Erik Skeel Holstens Vaaben LXXIX
- LIGSTEN**
- Holsten, Cathrine Øllegaard, Ligsten i Dalum Kirke LXXXII
- Holsten, Anna Margrethe, Ligsten i Preetz Klosterkirke LXXXIII
- VISITKORT**
- Berner, Betzy (1765—1838), f. Brown 257
- Friccius von Schilden, Sophie Magdalene, f. Rigs-grevinde Rantzaus (1766—1849) LXIII, 468
- Holsten, Magdalene, Baronesse (1797—1846) 612
- Holsten (Carisius), Adam Christopher, Baron (1793—1879) 187
- MONOGRAMMER**
- J. J., Spejlmonogram, Lundsgaard LXXIV
- Navnetræk fra Serviet, 1831 393
- EX-LIBRIS**
- Berner Schilden Holsten, Hans, Lehnsbaron (f. 1881) LXII, 25
- Berner Schilden Holsten, Louise, Lehnsbaronesse, f. Ctsse Knuth (f. 1882) LXII, 26
- Ex-libris A. C. v. Holsten LXXXVI
- BOGBIND**
- Bind med Henrik Rantzaus Vaaben 538
- Bind med Henrik Rantzaus Navn 1593 538
- DOKUMENTER O. LIGN.**
- Indførsel af Henrik Rantzaus i en af hans Bøger 538
- Indførsel i Familiebibel 439
- Stambogsblad 439
- Blade af Langesø's Fremmedbog 532, 543, 544, 545
- To Sider af Elvens Skibsjournal, 2. April 1801 406
- Overenskomst af 26. Febr. 1803 440
- A. C. Baron Holstens og M. Friccius v. Schildens Ægtepagt 1826 206
- Anmeldelse til Skifteretten af Baron Hans Holstens Død, 1849 397
- Adresse med Vaabenerne Berner Schilden Holsten og Knuth Christiansdal LX
- Adelspatent for Alexander Berner XLV
- Patent paa Navn og Vaaben Berner Schilden XLV
- Friherrepatent for G. A. Berner Schilden Holsten XLIII
- Rigsadelstands-Bekræftelse for Friedrich Carl von Friccius XLVII
- Friherrepatent for Adam Christopher Holsten LII
- Patent for Adam Christopher Baron Holsten-Carisius LIII
- Patent for Frederik Christian Baron Holsten-Lehn LVII
- Patent for Frederik Christian Baron Holsten-Lehn-Charisius LVII
- Navne- og Vaabenforeningspatent for Carl August Rudolph von Oppen-Schilden L
- Adelsdiplom for Anna Henriette Edle von Schilden XLVII
- Navne- og Vaabenforeningspatent for Hans Heinrich von Schilden-Huitfeldt L
- Navne- og Vaabenforeningspatent for Emil Rudolph Osman Prinz zu Schönauich-Carolath-Schilden LI
- BYGNINGER. PLANER.**
- Clausholm 60
- Langesø 34, 35
- BYGNINGER. EXTERIØRER.**
- Aalborg Slot fra Gaarden 557
- Aalborg Slot, Østflojen 558
- Birkerød, Greve Fr. Moltkes Hus 526
- Biskopstorp 504
- Breitenburg fra Gaarden 535
- Breitenburg, Kapellets Portal 536
- Breitenburg, Brønd i Gaarden 536
- Clausholm, Luftbillede 43
- Clausholm, Gaardside 44, 46, 81, 98, 129, 134, 470
- Clausholm, Haveside 45, 48, 135
- Clausholm fra Nordøst 566
- Clausholm fra Vest 567
- Clausholm fra Parken 49, 99
- Clausholm fra Køkkenhaven 551
- Clausholm, Trappe og Dør i Østflojen 524

- Gitterport til det Holsten'ske Kapel i Diernisse Kirke..... LXVI—LXVIII
 Gitterport foran Kapellet i Hillerslev Kirke... LXXXI
 Gitterdør til det Knuth'ske Kapel i Hunseby Kirke 495
 Gitterport til det Knuth'ske Kapel i Ludorf Kirke 548
 Alterkalk i Nørresøby Kirke med Holsten-Vaabenet..... LXIX
 Disk med Holsten-Vaabenet i Nørresøby Kirke LXIX
 Alterstage i Ludorf Kirke 547
 Herskabsstol i Haseldorf Kirke med Schilden-Vaabenet LXIII
 Bordplade med Vaabenerne Berner og Wedell ... LX
 Bordplade med Vaabenerne Holsten og Rantzau LXXXVIII
 Clausholm, Dør- og Panelfyldinger..... 58, 59
 Fylding med Vaabenerne Berner Schilden Holsten og Knuth Christiansdal LXI
 Fylding med Vaabenerne Holck og Reventlow... 503
 Kiste med Vaabenerne Holsten og Friccius von Schilden, Ravnholt..... XCIII
 Kiste med Vaabenerne Holsten og Rantzau, 1763, Langesø..... LXXXVII
 Kiste med Vaabenerne Holsten og Skeel, Spejlbjerg LXXII
 Kiste med Vaabenerne Holsten og Skeel, 1730, Frijsborg..... LXXII
 Kiste med Vaabenerne Holsten og Skeel, 1734, Aabenraa LXXIII
 Kiste med Vaabenerne Holsten og Skeel, 1734, Rosenholm LXXV
 Mathias Knuths Skab paa Ludorf..... 547
 Lænestole 390
- TEXTILIER M. V.**
 Dannebrogflag med Vaabenet Berner Schilden Holsten LXII f.
 Damaskesdug med Vaabenerne Holsten og Rathlou LXV
 Gobeliner paa Altenhof 535
 Gobeliner paa Clausholm 534
 Perlebroderet Klokkestreng 208
- GLASMALERI**
 Rude i Diernisse Kirkes Kapel..... XCI
 Ruder i Langesø Kapel..... XCII, 198
 Rude i Ludorf Kirke med Lerche Vaaben..... 548
- LØSØREGENSTANDE M. V.**
 Fad med Vaabenerne Berner Schilden og Holsten LVIII
 Sølvmærke, Vaabenerne Berner og Knuth LXII
 Sølvopsats med Vaabenerne Berner Schilden og Holsten..... LIX
 Sølvthepotte med Holsten-Vaabenet XCIII
 Sølvdaase med Vaabenerne Berner og Knuth... LXII
 Ramme med Holsten-Vaabenet, Detaille..... LXIX
 Halskæde 392
 Halskæde med Kors af Jernfiligran..... 208
 Halskæde og Ørenringe 393
 Halssmykke, Hestesko med Amethyst 369
 Halssmykke og Ørenringe af Bjergkrystal..... 440
 Knapper 368
 Medaillon med Monogram Dobbelt-A 130
 Ring..... 368
 Ørenringe..... 258, 259
- Sølvpuncheske 501
 Ur med Billede af Langesø og Nakkebølle..... 186
 Ur med Billede af Ulriksholm..... 109
 Empire-Ur 390
 Guldur, Baron Emil Holstens 394
 Guldur, Admiral Hans Holstens 393
 Guldur, Baron A. C. Holsten-Carisius'..... 610
 Vase af Københavns Porcelæn..... 388
 Hvid Vase af Meissner Porcelæn..... 431
 Urne med Initialerne H. H. og C. F. v. S..... 429
 Forgyldt Lugtedaase 441
 Smykkeæske af Agat 258, 259
 Jagtskilt fra Holstenshuus..... XC, 186
 Servietholder, Perlebroderi 392
 Urkæde, Perlebroderi..... 392
- HAVER**
 Clausholm, Alléer 47
 Clausholm, Park 50, 51, 74
 Clausholm, Slotsholmen 99
 Clausholm, Terrasserne 47
 Holstenshuus, Alléen 589
 Holstenshuus, Allétræer..... 588
 Holstenshuus, Park 93
 Holstenshuus Have, Hagebjerg oven paa Grotten 508
- LANDSKABER**
 Mühlenholtz ved Guldenstein..... 528
 Holstenshuus, Vejen ved Kongehøjen..... 177
 Katterødvejen ved Holstenshuus 210
 Udsigt fra Holstenshuus Dyrehave..... 211, 513
 Udsigt fra Holstenshuus' Dyrehave mod Faaborg og Diernisse 608
 Øresø ved Holstenshuus 514
 Langesø, Aaen nær Aalekisten..... 579
 Langesø, Alléen, 1929 499
 Langesø, Opkørsel til Alléen, 1929..... 499
 Langesø Sø 30, 176, 512
 Langesø, Søen og Foden af Søbakken..... 579
 Langesø, Søbakken 482, 483
- BYBILLEDER**
 Faaborg, Havneparti 522
 Faaborg, Østergade set fra Holkegade..... 523
 Helsingør, Havnepladsen..... 329
 Helsingør, Strandgade 334
 Helsingør, Strandgade, Hjørnet af Brostræde..... 333
- SITUATIONSBILLEDER**
 Slaget paa Reden 2. April 1801..... 407
 Baronesse Ernestine Selbys Indtog paa Guldenstein 1823 531
 Kong Christian VIII's Kroning, Detaille..... 389
 Hestgarden indskibes i Korsør, Otto Baches Maleri, Detaille 611
 Hestgarden med Prins Christian (IX) i Spidsen, Otto Baches Maleri 353
- SKULPTUR, STENHUGGERARBEJDE M. V.**
 Medaillon med Vaabenet Berner Schilden Holsten LIX
 Holsten-Vaabenet, Sandsten, Langesø..... LXXXVIII
 Vaabensten med Holsten-Vaabenet, Holstenshuus XCV

Holsten-Vaaben paa Fajancekakkelovn, Langesø XCI	DIVERSE
Vaabensten med Vaabenerne Holsten og Rantzau,	Storkorskjold med Adam Christopher Holstens
Holstenshuus LXXXVIII	Vaaben LXXXIX
Holsten-Carius Vaaben paa Orgelpulpitoret i Lan-	Skydeskive med Vaabenet Berner Schilden Hol-
gesø Kapel XCII	sten LIX
Rantzau-Vaabenet, Sandsten, Langesø . . . LXXXVIII	Skydeskive med Baron Ditlev Holstens Vaaben . . . XC

PERSONNAVNEREGISTER TIL FØRSTE BIND

Personerne anføres paa deres Slægtsnavn, idet der dog for gifte Kvinders Vedkommende (for Tiden efter ca. 1700) kun er givet Henviſning til det Navn, de har baaret som gifte, eller hvorunder de er bedst kendt. Gifte Kvinder for Tiden før ca. 1700 anbringes kun under deres eget Navn med Tilføjeſe af, med hvem de har været gift.

Sidetalshenviſningerne anbringes paa vedkommendes Kaldenavn, hvortil der som Regel henvises, ſaaſremt dette ikke tillige er det første Fornavn. Efter Fornavnet anføres almindeligvis Personernes Fødsels- og Dødsaar; er kun et enkelt Aarstal anført uden tilføjet f. (= født) eller d. (= død), svarer dette til det Tidspunkt, paa hvilket Vedkommende — eventuelt ſenest — forekommer omtalt i nærværende Arbejde. De ved Personerne tilføjede Stillingsbetegnelſer svarer som Regel til den af Vedkommende ſidst opnaaede, uanset om der paa det paagældende Sted i Bogen er nævnt en lavere Grad eller Charge. — Fyrſter ſøges under Fornavnet.

Sidetalene for Biografierne er i Regiſtret angivet med **halvfed Skrift** under de paagældende Ahners Navne. Et ? bag et Sidetal angiver, at det er uvist, om Identifikationeſen af den paagældende er rigtig.

Udeladt af Regiſtret er Personer, ſom kun forbigaaende nævnes i Tekſten, ſaaledes f. Eks. Præſter, der anføres i Forbindelſe med kirkelige Handlinger, ſom de har foretaget, Officerer, der blot omtales i deres Egenskab af Afdelingschefer, Forfattere, hvis Værker citeres o. s. v.; udeladt er endvidere Personer, til hvem der i Brevſtoffet er ſendt Hilsener, med mindre det er ſkønnet ſærligt ønſkværdigt at regiftrere Forekomſten. Endelig er ſom Regel ikke medtaget de paa Oversigtſtavlerne forekommende Navne.

Aagesen, Andreas (1826—79), Professor, Dr. jur.	267	Ahlefeldt-Laurvig, Beke, Comtesse (f. 1921)	295
— Andreas Vagn (f. 1912), se Vagn A.		— Bent, Greve (f. 1896), cand. polit.	284
— Elisabeth Bügel (f. 1909)	268	— Camille Jessie Agnete, Comtesse (1876—1940), se	
— Eva (f. 1919), f. Kemp	268	Grevinde Agnete Brockenhuus-Schack.	
— Ingeborg (f. 1873), f. Hansen	267	— Carl William, Greve (1860—1933), se Greve Wil-	
— Kamma (f. 1880), f. Berner	267, 343, 609	liam A.-L.	
— Thora Alvide (1844—1906), f. Neergaard	267	— Christian, Greve (1902—s. A.)	292
— Vagn (1866—1939), Højesteretssagfører, kst.		— Christian Carl, Greve (f. 1909)	293
Kammeradvokat	267	— Christian Johan Frederik, Lehns greve (1789—	
— Vagn (f. 1912), Landsretssagfører	268	1856), Gehejmekonferensraad	271
Aalkjær, Jacobine Andrea (—1865—), se Schou.		— Christian Johan Frederik, Lehns greve (1844—1917),	
d'Abelée, E. H. (1772), Tegner	429	Kammerherre,	274
Abildgaard, Anna Sophie (1767—1844), se Conradt-		— Christian William Benedicht, Greve (f. 1896),	
Eberlin.		se Greve Bent A.-L.	
— Nicolai (1743—1809), Maler	342, 430, 465	— Claus, Greve (f. 1909), Sekondløjtnant	294
Adzer, Catharina Maria (1767—1845), se Bügel.		— Ditlev, Greve (f. 1916)	293
Agerholm, Jens Worsaae (1837—96), Prokurator,		— Drude, Comtesse (f. 1920)	294
Godsinspektør	133	— Edele, Grevinde (f. 1893), f. Cederfeld de Simon-	
— Rasmine (1845—1938), f. Boje	133	sen	283
Agerskov, Frøken (1805)	352	— Elisabeth, Grevinde (f. 1866), f. Comtesse Danne-	
Agur, Mrs. (ca. 1775)	257	skiold-Samsøe	275
Ahlefeldt (1795)	450	— Elisabeth (Else), Comtesse (f. 1889), se Else Gre-	
— Bendix (1593—1634)	452, 467	venkop-Castenskiold.	
— Christine (1589—1645), g. m. Bendix Ahle-		— Emma, Grevinde (f. 1875), f. van Capelle ..	282, 357
feldt	452, 467	— Emma Thusnelda Frederikke, Comtesse (f. 1908),	
— Detlefne, Grevinde (1767—1851), f. Rantzau ..	467	se Olsen.	
— Ditlev (1617—86)	452, 467	— Erik Otto Sigismund, Greve (f. 1880), Ritmester	283
Ahlefeldt-Eskilsmark, Cai Burchard, Greve (1739—		— Eva, Grevinde (f. 1911), f. Comtesse Knuth	283
88), Kaptajn, Kammerherre	354	— Frantz Preben, Greve (1882—s. A.)	283
— Frederikke Louise (1761—1814), f. Buchwald ..	354	— Frederik Julius, Greve (f. 1869), Hofjægermester	
— Sophie Louise, Comtesse (1735[36]—93), se Grev-		168, 282, 357	
inde Holck-Winterfeldt.		— Frederik Ludvig Vilhelm, Lehns greve (1817—89),	
Ahlefeldt-Laurvig, Agnes Sophie Louise, Comtesse		Gehejmekonferensraad	271, 355
(f. 1858), se Grevinde Krag-Juel-Vind-Frijs.		— Frederik Ludvig Vilhelm, Lehns greve (f. 1870),	
— Agnete, Comtesse (1876—1940), se Grevinde		se Lehns greve Frits A.-L.	
Brockenhuus-Schack.		— Frederik Ludvig Vilhelm, Greve (1882—87)	283
— Astrid, Grevinde (f. 1902), f. Holm	284	— Frits, Lehns greve (f. 1870), Kammerherre ..	281, 608

- Ahlefeldt-Laurvig, Fritze, Grevinde (f. 1885), f. Tesdorp 283
- Hans Benedikt, Greve (f. 1883) 295
- Helle, Comtesse (f. 1923) 295
- Ingeborg Polly Maria, Comtesse (f. 1901), se Pauls.
- Ingegerd Johanne Marie Henriette, Comtesse (f. 1900) 292
- Irene, Comtesse (f. 1918) 294
- Jessie, Comtesse (1878—s. A.) 282
- Jessie, Comtesse (f. 1936) 298
- Johan Benedict, Greve (1919—20) 295
- Johanne, Lehngrevinde (1846—1930), f. Bsse Wedell-Wedellsborg 274
- Julie Louise, Lehngrevinde (1791—1877), f. Ctsse Wedell-Wedellsborg 271
- Julius, Greve (f. 1889) 283
- Jørgen William, Greve (f. 1924) 295
- Kai Benedicht, Greve (f. 1903), Hofjægermester 293
- Kai Frederik Sophus, Greve (f. 1890) 284
- Kirsten Mary Johanne, Comtesse (f. 1933) 297
- Lilith Anna Margrethe Eriksdatter, Comtesse (f. 1941) 294, 611
- Louise, Grevinde (1836—1922), f. Bsse Zytphen-Adeler 356
- Lucie Benedicte Hillegunda, Comtesse (f. 1906), se Wihrs.
- Mary, Grevinde (f. 1874), f. Bsse von Gohr 282
- Mathilde, Grevinde (1820—85), f. Ctsse Schulin 255, 271, 355, 608
- Mathilde Wanda Elisabeth, Comtesse (f. 1888), se von Haffner.
- Mogens, Greve (1902—s. A.) 292
- Mogens, Greve (f. 1918) 294
- Polly, Grevinde (1849—1919), f. Ctsse Krag-Juel-Vind-Frijs 274, 355
- Preben Ferdinand, Greve (f. 1872), Gesandt 282
- Preben Vilhelm Gustav, Greve (f. 1936) 297
- Sigismund Herman, Greve (1904—14) 293, 358
- Sigismund Ludvig, Greve (1846—1925), Kammerherre 274, 355
- Sophie, Comtesse (1870—s. A.) 282, 357
- Sophy, Grevinde (f. 1882), f. Scavenius, 282
- Susanne Jessie Dorthe, Comtesse (f. 1936), se Ctsse Jessie A.-L.
- Thea, Grevinde (f. 1910), f. Meyer 293
- Thyra Johanne Annie, Comtesse (f. 1907), se Juel.
- Ulrik, Greve (f. 1913), Sekondløjtnant 294
- Ulrik Benedicht, Greve (f. 1939) 297
- Wilhelm Frederik, Greve (1830—97), Kammerherre 356
- William, Greve (1860—1923), Gesandt, Udenrigsminister 275
- Ahlefeldt-Laurvig-Bille, Familien 72
- Claus Christian Preben, Greve (f. 1932) 298
- Eleonore, Grevinde (f. 1880), f. Ctsse Bille-Brahe-Selby 282
- Frederik Preben, Greve (f. 1880), se Greve Preben A.-L.-B.
- Gregers, Greve (f. 1905), Hofjægermester 294
- Jessy, Grevinde (1853—1927), f. Bsse Bille-Brahe 274
- Julius Ludvig, Greve (1849—1912), Kammerherre 23, 101, 274
- Nonni, Grevinde (f. 1909), f. Lassen 294
- Preben, Greve (f. 1880), Kammerherre 282
- Ahlefeldt-Laurvig-Bille, Preben Julius Gregers, Greve (f. 1905), se Greve Gregers A.-L.-B.
- Ahlefeldt-Laurvig-Lehn, Anna Christiane Adelheid, Grevinde (1857—1915), f. Bsse Rosenørn-Lehn 118, 274
- Anna Sophie, Comtesse (f. 1907), se Bsse Wedell Jarlsberg.
- Axel, Greve (f. 1910) 118, 294
- Christian Erik Julius, Greve (f. 1878) 23, 118, 283
- Frederik Ludvig Vilhelm, Greve (1853—1909), Kammerherre 118, 274
- Frederik Ludvig Vilhelm, Greve (1908—37) 118, 294
- Lenna, Grevinde (f. 1884), f. Bsse Reedtz-Thott XXXI, 23, 118, 283
- Lennart, Greve (f. 1916), Sekondløjtnant... 119, 294
- Sophie Magdalene, Grevinde (f. 1884), f. Bsse Reedtz-Thott, se Grevinde Lenna A.-L.-L.
- Akeleye, Niels Samuelson (1765—1805), Kaptajn-løjtnant 384, 419
- Alberty (1823) 314
- Albrechtsen, Signe (1890), Husholderske 608
- Albretsen, Sognefoged paa Lyø (1865) 84
- Ane Marie (1865—1938), se Nielsen.
- Aldenrath, Heinrich Jacob (1775—1844), Maler 347
- Alexander (1821—23), Prins af Slesvig-Holsten-Sønderborg-Augustenburg 321
- van Aller, Betzy (1802—30), se Steenberg.
- Elisabeth Marie Frandsine (1802—30), se Betzy Steenberg.
- Hanna Margrethe (1802), f. Rist 315, 341
- Aller, Joost Jacob (d. 1824), Konsul 152, 167, 341
- Amphill, Lord, se Odo Russell.
- Andersen, Ane Cathrine (1870), Husjomfru 131
- Hans (1845), Tjener 417
- Hans Christian (1805—75), Digter 463, 467
- Henrik (1865—1937), Tjener 148
- Kristine (1870—1935), f. Kristensen 148
- Magdalene Nielsen (f. 1856), se Boje.
- Niels (1855), Tjener 131
- Niels (1870), Jæger 131
- Rudolf (1870), Hestepasser 132
- Sophie Charlotte Holm (1918), se Schmidt.
- Trine (1834), Tjenestepige 238
- Andrássy, Julius (1823—90), Statsmand 85
- Andrup, Otto (f. 1883), Museumsdirektør 244
- Angredius, Frederikke (1870), Vaskepige 131
- Anker, Erik Theodor Christian Bernhardus (1785—1858), Generalmajor 255, 365, 376
- Juliane Louise (1864—1939), se Bornemann.
- Antonsen, Johannes (1845), Tjener 417
- Appleby, Anna (1738—98), se Brown.
- Peter (1709—74), Grosserer 253
- Arlaud, François (1779—1862), Konsul, Grosserer ... 263
- Jacqueline Pernette (1797—1870), f. Fine 263
- Mathilde Renée (1821—1906), se Fenwick.
- Assisoff, Eline (f. 1895), f. Eyermann 18, 607
- d'Aubert, Benoni (1768—1832), Generalmajor 167
- Helene Marie (1772—1832), se Nægler.
- Augusta Sophie Frederikke Marie Caroline Julie, Prinsesse af Hessen-Cassel (1823—89), g. m. Baron Blixen-Finecke 103
- Augusta-Viktoria (1858—1921), Kejserinde af Tyskland, f. Prinsesse af Slesvig-Holsten-Sønderborg-Augustenburg 233
- Autell, Margaret Campbell (ca. 1870), se Brown.
- Avison, Miss (1822) 309

- Bach, Jørgine Henriette, se Rørvig.
- Bache, Lars (1771—1809), Færgemand..... 151
 — Niels (1795—1860), Konsul 151, 330, 334
 — Otto (1839—1927), Maler 61, 353, 565, 611
- Balslev, Lauritz Nikolaj (1845—1923), Biskop..... 13
 — Laurits Nicolai Vilhelm (1850—1923), Provst... 13
 — Rasmus Lauritz (1833—96), Sognepræst 112f, 130, 147
 — Sophus Theodor (1850—1936), Sognepræst..... 13
- Bang, Anna Margrethe (1727—66), se Møller.
 — Anne (1855) Tjenestepige 131
 — Marta Marie (1685—1765), f. Mortensdatter..... 594
 — Ole Lundt (1788—1877), Læge..... 462, 467
- Bardenfleth, Familien 177, 207
 — Frederik Carl Christian (1846—1935), Kontreadmiral 4, 22f.
 — Ida Elise Cathrine (f. 1856), f. Meldal..... 22
 — Sophie Louise (f. 1855), se Neergaard.
- Barfred, Augusta Frederikke (1888), se Leisner.
- Barner, Christiane (1788—1860), se Bsse Rosenørn-Lehn.
 — Leopold Theodor (1761—1879), Kammerjunker 237
 — Regitze Sophie (1769—1830), f. Krabbe..... 237
 — Vilhelmine Conradine (1836—76), se Grevinde Lerche.
- Barner-Charisius, Helm-Gotthardt (1791—1851).... 237
- Barnes, Polly (ca. 1900), se Broun.
- Barth, Forstmester 79
- Bartholin, Bolette Marie Dorothea (1786—1873), se Zeuthen.
- Barton, Alice Cook Colin (ca. 1865), se Walsh.
- Bastholm, Familien 305
- von Baudissin, Adelaide Caroline Cornelia, Rigsgrevinde (1760—1826), f. Ctsse Schimmelmann 462, 467
 — Friedrich, Rigsgreve (1753—1818), Diplomat... 467
- von Bauer, Charlotte (1889), se Grevinde von Kielmansegg.
- Baur, Elise Victorine (1814—94), se Ræder.
- Beaconsfield, Benjamin Disraeli, Jarl (1804—81), Statsmand 85
- de Beaucaire, Horric, Greve (1878), Diplomat..... 85
- Bechgaard, Aida (f. 1918), f. Kiær..... 117
 — Carl August (1917), Ingeniør..... 117
 — Carl Christian (f. 1917)..... 117
 — Carl Gustav (f. 1939) 117
 — Ellen Petra Sølling (1917), f. Wichmand..... 117
- Beckemeyer, Olga Clementine (1895), se von Schinckel.
- Becker, A. C., Købmand (1798) 385f., 408f.
 — Gotthilf Wilhelm (1731—76), Kommandørkaptajn 248
- Begtrup, J. W. (1816)..... 250, 343
- Behrens, Adolph (1865)..... 162
 — Carl (1865) 162
 — Emilie Elisabeth (1865)..... 162
 — Emilie Henriette (1865) 162
 — Helene Marie Augusta (ca. 1850), f. Jütting 153, 162
 — Heinrich (1865), Købmand 153, 162
 — Sophie (1865) 162
 — Theodor (1865) 162
- Belfour, John Daniel (d. 1805), Købmand..... 328
- Bell, Edward (d. 1850) 263
 — Susanne (f. 1811), f. Fenwick..... 263, 311—19
- Bendixsen, Agnes (1894), se Iversen.
- Bendz, Wilhelm (1804—32), Maler..... 169, 184
- Benners, Isaac (1827), Grosserer 257
 — Malvina (1802—76), se Christmas.
- zu Bentheim und Steinfurt, Alexis Karl Ernst Ludwig Ferdinand Eugen Bernhard, Fyrst (1884)..... 445
 — Botho Alexander Adolf, Prins (f. 1924)..... 446
 — Georg Viktor Alexis Emil Wilhelm Friedrich Ottfried Max Karl, Prins (1915—40)..... 446
 — Hubert Friedrich Gustav Leopold Hans Georg Christian Ernst, Prins (f. 1919) 446
 — Karl Georg, Prins (f. 1884), Major..... 445
 — Manfred Alexander Josias Ludwig Friedrich Sieghard, Prins (f. 1918) 446
 — Margrete, Prinsesse (f. 1888), f. Prsse Schönaich-Carolath 445
 — Pauline Emma Auguste Hermine, Fyrstinde (1884), f. Prsse zu Waldeck und Pyrmont..... 445
- Benzon, Christian Friderich Otto (1786—1875), Kammerherre 185, 242
 — Frederikke Edel Benedicte (1777—1846), f. Brüggemann 364
 — Peter Ulrik (1760—1840), Amtmand, Kammerherre 364
- de Berg, Malin (f. 1888), f. Cederschiöld..... XXXVII
 — Stig (f. 1910), Løjtnant..... XXXVII
- von Berger, Johan Hartvig Ernst (1757—1809), Kommandørkaptajn 351
- Bernadotte, se Carl XIV Johan.
- Bernburg, Ellen (1880—1935), se Grevinde Schulin-Zeuthen.
 — Harriet Johanne (1880), f. Levy..... 281
 — Julius Isak Lipmann (1880), Grosserer..... 281
 — Karen Ellen (1880—1935), se Grevinde Ellen Schulin-Zeuthen.
- Berner, Slægten..... XXIV
 — Alexander (1706—85), Konferensraad.. XLIV, LVI, LVIII, 247, 337
 — Alexander Salomon (1784—85)..... 250, 261
 — Alfred (1837—99), Driftsinspektør 265
 — Amalie (1804—42), f. Bügel 256, 259f., 262, 302—04, 307, 310, 312f., 315—20, 323, 340, 352
 — Amalie Beate Johanne (1868—1907) 267
 — Andreas Alexander (1753—1825), Kaptajn, Toldinspektør..... 145, 151, 166, 245—344, 354, 609
 — Anna Sophie (f. 1938) 78, 102, 296
 — Betzy (1765—1838), f. Brown 145, 151, 153f., 166, 245—344, 352, 354
 — Christian (1798—1849), Regimentskvartermester 155, 253f., 304, 315, 322, 341, 366
 — Christiane Elisabeth (1785—91) 250, 261
 — Christiane Frederikke (1725—92), f. Schultz XXIV, 247, 252, 337, 340
 — Ebbe Helmuth Adam (f. 1894), Kunstmaler XXXVIII, 23, 78, 88f., 101—03, 238, 343, 422
 — Edmund Bügel (1827—85) 264, 307, 341
 — Eduard (1801—37), Generalkonsul 145, 154f., 253, 255—62, 300, 302—04, 307—10, 312f., 315—24, 326, 339—41, 352
 — Eduard Alfred (1837—99), se Alfred B.
 — Elisabeth Margrethe (f. 1932) . . . XXXVII, 78, 101, 296
 — Ella Alexandra (1870—1940) 267, 343
 — Friderica Maria (1746—1822)..... 252
 — George Alexander (1793—1883), Hofchef, Kammerherre XXIV, 3, 12, 22, 63, 100, 107, 141, 145, 148, 149—60, 253, 255f., 258, 260f., 300—09, 311—15, 317, 319 f., 322, 324, 326, 341, 352, 354, 366, 375
 — Gustav (1850—87), Slagteribestyrer 156

- Berner, Gustav Alexander (f. 1935) . . . 78, 101, 168, 296
 — Hans Henrik (d. 1723), Hoftrumpeter LVIII, 4, 11
 — Hedvig Johanne (1839—1906), f. Nilsson 265
 — Henrik Alexander (f. 1918), Civilingeniør XXIV
 XXXI, XXXVIII, 5, 11, 23, 102, 148, 607
 — John Gustav George Alexander (1850—87), se
 Gustav B.
 — John Sophus (1851—1918), Massør 156, 378
 — Juliana Sophie Emilia (1796—1864), f. Nægler
 152f., 161f., 167, 304, 309, 311, 340
 — Jørgen Alexander (f. 1886), Stiftamtmand
 XXXVIIIf., 23, 78, 84, 88, 101, 103, 143, 148,
 168, 238, 289, 343, 421f.
 — Kamma Emmy Bügel (f. 1880), se Kamma Aagesen.
 — Ketty, f. Christophersen, (f. 1896), se Bloch.
 — Lili (1852—1917), f. Lange 156
 — Lorentz (1748—1824), Kammeraad, Toldinspek-
 tør LVIII, 154, 253, 337f.
 — Louis (1830—89), Landmand 163, 259,
 264, 307, 315, 341
 — Louise (f. 1933) 78, 101, 296
 — Louise (f. 1906), f. Bsse Wedell-Wedellsborg
 78, 101, 289
 — Malvine Sophie Benedicte Augusta (1855—1904),
 se Ræder.
 — Margrethe Elisabeth (1765—1838), se Betzy B.
 — Mary (1829—87), f. Christmas 156
 — Mathilde (1847—1938), f. Poulsen 264
 — Mette Elisabeth (1764—1850), f. Wedege 154,
 253f., 304, 315, 317, 322, 340
 — Paul (1847) 344
 — Regitze Sophie Minna Louise (f. 1908) XXVIIIIf.,
 XXXVI, XXXVIII, 4, 10f., 23, 88, 102, 594, 607
 — Sophia (1798—1850), f. Ctsse Holck-Winterfeldt
 107, 145, 149—68, 256, 258—61, 300—09, 311—
 14, 319f., 323, 340, 352, 354, 364, 366—68, 370,
 373, 378
 — Sophie (1855—1904), se Ræder.
 — Susanna (1758—91), f. van Echten 248, 250, 337f., 343
 — Susanna Johanne (1788—1871), se Fenwick.
 — Valdemar (1833—81) 155, 163, 167, 264, 610
 — Vibeke (f. 1897) 268
 — William (Wilhelm) (1825—87), Hofjægermester
 12, 145, 152, 154, 156, 162, 167f., 255, 258, 304,
 306, 322, 338, 342, 368
 — William Edmund (1799—s. A.) 262
 Berner Schilden Holsten, Adam Christopher, Lehns-
 baron (1855—1927), Kammerherre XV—XXVII,
 XXXI, XLIV, XLVI, 3—6, 13, 22f., 61—103,
 113, 115, 126f., 130, 132, 140, 145, 148, 168, 187,
 238, 289, 343, 378, 421, 423
 — Alexandra, Baronesse (1860—1931), se Treschow.
 — Godske Ditlev, Baron (f. 1911) XXIX, XXXI,
 5, 11, 23, 102, 423
 — Gustav Alexander, Baron (1823—89), Kammer-
 herre, Ritmester XXIV, XXXVIII, XLIIIIf.,
 XLVI, LIIf., LVII, 3, 12, 25, 63, 85—88, 100f.,
 105—48, 154f., 162—65, 167, 189, 198, 203, 306,
 322, 336, 340, 342, 361
 — Hans Heinrich Adam, Lehnsbaron (f. 1881),
 Kammerherre XX—XXVII, XXIX, XXXI,
 XLIV, 1—60, 67, 78, 84, 88, 101, 103, 143,
 148, 238, 377f., 423, 608f.
 — Lalla, Baronesse (1860—1931), se Alexandra
 Treschow.
 Berner Schilden Holsten, Louise, Lehnsbaronesse
 (f. 1856), f. Quaade XXIX, XXXVI, 3, 4, 10,
 22f., 61—103, 115, 126, 143, 148, 187, 290, 378
 — Louise, Lehnsbaronesse (f. 1882), f. Ctsse Knuth
 XXXIX, 1—60, 78
 — Rosalie Arminia Regitze Emilie Alexandra, Baro-
 nesse (1860—1931), se Alexandra Treschow.
 — Sophie Magdalene, Baronesse (1856—1928), se
 Bsse Soffi Reedtz-Thott.
 — Sophie Magdalene, Baronesse (f. 1906) XXVIII,
 XXXVIII, 4, 9f., 22—24, 88, 101, 148, 594
 — Sophie Magdalene, Lehnsbaronesse (1830—1906),
 f. Bsse Holsten XV, XVIIIIf. XXIX, XXXI,
 XLIV, LII, 3, 9, 12, 22, 63f., 66, 85—88, 100,
 103, 105—48, 156, 185, 187, 189, 198, 201—03,
 238, 243, 414, 420, 608
 Bernhoft, Elise Rosalie Constance (1827—95), se
 Tuxen.
 Bernstorff, Andreas Peter, Greve (1735—97), Stats-
 mand 428f., 431, 460f.
 — Magnus Carl, Greve (1781—1836), Kammerherre,
 Oberst 254
 Bernstorff-Mylius, Andreas Peter, Greve (f. 1882),
 Kammerherre 119
 — Elisabeth, Grevinde, f. Bsse Reedtz-Thott (f.
 1890) XXXI, 23, 119
 — Marie Louise, Grevinde (1856—1934), f. Ctsse
 Raben-Levetzau 119f.
 — Ulrich Johan August, Greve (1847—1930), Kam-
 merherre 119
 Bethmann, Sophie (1796), se Schwartzkopf.
 Bigge, Frederick William (1862) 264
 — Isabel Charlotte (f. 1828), f. Fenwick 264, 316
 Biil, Rasmus Hansen (1848), Husmand 240
 Bilfeldt, Jutta (1900), se Hassel.
 Bille, Caroline Christiane Sophie Frederikke (1808—87),
 f. v. Bülow 69
 — Frederikke Vilhelmine (1771—1851), f. Borne-
 mann 208, 242
 — Steen Andersen (1751—1833), Admiral, Gehejme-
 statsminister 384—86, 390—92, 409f., 413, 419f.
 — Steen Andersen (1797—1883), Viceadmiral, Ma-
 rineminister 69, 100, 370
 — Thalia Amalie (1792—1820), se Levetzau.
 Bille-Brahe, Camille Sofia, Baronesse (1829—90), f. af
 Harmens 274
 — Eleonore Sophie, Comtesse (1817—96), se Bsse
 Wedell-Wedellsborg.
 — Frantz Preben, Baron (1824—82), se Baron Pre-
 ben B.-B.
 — Frederik Siegfried (Fritz), Baron (1799—1871),
 Gehejmekonferensraad 69, 100, 138, 148, 320, 342
 — Johanne Caroline Vilhelmine, Grevinde (1789—
 1823), f. Falbe 320, 342
 — Louise Eleonore Birgitte Charlotte Frederikke,
 Comtesse (1844—45) 88
 — Marie Sophie Frederikke Caroline (Mimi), Baro-
 nesse (1805—69), f. v. Bülow 69, 138, 148, 320, 342
 — Preben, Lehns greve (1773—1857) 320, 342
 — Preben, Baron (1824—82) til Egeskov 12, 274
 — Roma, Grevinde (1812—48), f. Bsse Selby 608
 — Vilhelm Moritz, Baron (1848—49) 88
 Bille-Brahe-Selby, Antoinette Beate Auguste, Lehns-
 grevinde (1843—1919), f. Ctsse Rantzau 72, 282

- Bille-Brahe-Selby, Eleonore Sophia, Comtesse (f. 1880), se Grevinde Ahlefeldt-Laurvig-Bille.
- Hendrik, Lehnsgreve (1870—1938), Kammerherre 74
- Preben Charles, Lehnsgreve (1842—1918), Kammerherre 12, 23, 72, 88, 102, 282
- Birch, Bodil Marie (f. 1868), se Schou.
- Christian (1760—1829), Finansdeputeret, Konferensraad 412, 420
- F. (1868), Bygmester 22
- Karen Marie, f. Olsen (1868) 22
- v. Bismarck, Otto Eduard Leopold (1815—98), Statsmand 85
- Bissen, Christian Gottlieb Vilhelm (1836—1913), se Vilhelm B.
- Herman Vilhelm (1798—1868), Billedhugger 115
- Vilhelm (1836—1913), Billedhugger 114
- Bjørn, Birthe Hansine (1903), f. Würtz 157
- Jens Anton (1903), Grosserer 157
- Margrethe (f. 1903), se von Rosen.
- Bjørnsen, Berthel (1749—1820), Borgmester, Justitsraad 333f.
- Blangsted, Nicoline Christine (1840), Tjenestepige 162
- Blechingberg, Otto Carl (1800—63), Højesteretsprokurator 181
- Blixen-Finecke, Carl Frederik Axel Bror, Baron (1822—73), Kammerherre 63, 100, 103
- Bloch, Carl (ca. 1880), Skovrider 66
- Carl Edvard (f. 1872), Professor, Dr. med. 78
- Ketty, f. Christophersen (f. 1896) 13, 78, 102
- Blom, Handelsmand (1838) 421
- Ellen Marguerite (1863—1940), f. Halkier 279
- Ettie Caroline (f. 1884), se Bsse Wedell-Wedellsborg.
- Ferdinand Victor (1848—1936), Tømremester, Etatsraad 279
- Blome, Christine Lucie (1746—1839), se Rantzau.
- Bluhme, Johannes Bartholomæus (d. 1796), Kasserer 335
- von Blücher, Gottfried Carl Wilhelm Gottlob (1762—1814), Generalmajor 351
- Blücher af Altona, Familien 258, 304
- Conrad Daniel, Lehnsgreve (1764—1845), Overpræsident 340
- Fanny Marie Louise Anna, Comtesse (1829—93), se Levetzau.
- Blytmann, Harriet Katy (1884—1926), se Hoppe.
- Boesen, Jens Frederik (1765—1839), Provst 186
- Ulrik (1805—67), Sognepræst 202
- Boije af Gennäs, Gustava Maria (Märta) (1756—1833), f. Klingfeldt 167
- Boje (1845), Skolelærer i Havrehed 133
- Anna Magdalene (1849—1939), se Møller.
- Axel (1833), Skovfoged 133
- Axel (1846—1927), Overskovfoged 133
- Christian (1849), Skovfoged 133
- Karen Marie (1849), f. Rasmussen 133
- Magdalene Nielsen (f. 1856), f. Andersen 133
- Rasmine (1845—1938), se Agerholm.
- Bonheim, Valentine (1853—1931), se Emmeluth.
- Bonner (Bonerus), Slægten LIX
- Borch, Martin (1852—1937), Arkitekt 66
- Borge, John Olai (f. 1878), Grosserer 23
- dal Borgo di Primo, Louison (1790—1844), f. Wesselhøft, adopt. Schimmelmänn 305
- Borker, Frue (1830) 304
- Bornefeld, Margaretha (1657—1716), se von Lente.
- Margrethe (f. 1635), f. Brömse 594
- Bornemann, Anker Vilhelm Frederik (1763—1854), Højesteretsjustitiarius 362, 376
- Christine Vilhelmine Marie (1764—1802), se Zeuthen.
- Cosmus (1857—1911), Kammerherre 191
- Frederikke Vilhelmine (1771—1851), se Bille.
- Julia Charlotte Vilhelmine (f. 1891), se Walterstorff.
- Juliane Louise (1864—1939), f. Anker 191
- Borthinck, Ayesh (ca. 1915), se Brown.
- Bosco (1830), Artist 304
- Bothmer, Sophie Juliane Johanne, Rigsgrevinde (1771—1846), se Rigsgrevinde Rantzau.
- Boursault, Mademoiselle (1822) 310—15, 317f
- Braastrup, Christine Marie (1855), Husjomfru 162
- Bramsen, Kirsten (1884—1934), se Meyer.
- Bredal, Ivar Frederik (1800—64), Komponist 244
- Breitholtz, Görel (f. 1913), f. Cederschiöld... XXXVIII
- van Brien, Ida, Baronesse (1809—45), f. Bsse Selby XXXVII
- Brink, Anne M. (1855), Kammerjomfru 131
- Brockdorff, Aage Schack (f. 1874), Direktør 280
- Adelheid (1870—1915), f. Kaas 280
- Agnete Schack (f. 1919) 291
- Augusta (1888—1934), f. Leisner 280
- Bertha Catharine (1701—39), se Rantzau.
- Carl Louis August Schack (1872—1926), Grosserer 280
- Caroline Marie Augusta (1812—44), f. Danne-mand 273
- Ebba Regitze Schack (f. 1925), se Regitze B.
- Ellen (f. 1882), f. Haneborg 280
- Frederik Adolph Schack (1810—59), Kammerherre, Major 273
- Frederik Adolph William Schack (1870—1933), Kammerjunker, Kaptajn 280
- Frederik Carl Emil Schack (1843—93), Godsejer 273
- Regitze (f. 1925) 291
- Sophie Hedevig (1848—1931), f. Ctsse Schulin... 273
- Vibeke Schack (f. 1900), se Lüttichau.
- Brockenhuus von Löwenhielm, Hans Frederik Johan (1771—1851), Oberstløjtnant, Kammerherre... 351
- Brockenhuus-Schack, Agnete, Grevinde (1876—1940), f. Ctsse Ahlefeldt-Laurvig 102, 282
- Alette, Grevinde (f. 1908), f. Ctsse Krag-Juel-Vind-Frijs 359
- Bente, Comtesse (f. 1939) 298
- Dagmar, Comtesse (f. 1936) 360
- Dagmar Louise, Grevinde (1875—1939), f. Ctsse Danneskiold-Samsøe 359
- Frands Axel Vilhelm, Greve (f. 1863), Overhofmarskal, Kammerherre 359
- Hans Henrik Sophus Adam, Greve (f. 1900), se Greve Henrik B.-S.
- Harald Frands, Greve (f. 1933) 360
- Helene Sophie Caroline Frederikke, Grevinde (1832—1917), f. von Lowzow 282
- Henrik, Greve (f. 1900) 359
- Inger Dagmar, Comtesse (f. 1936), se Ctsse Dagmar B.-S.
- Jens Knud Bille, Greve (f. 1934) 298
- Kjeld, Greve (f. 1900), Kaptajnløjtnant 293

- Brockenhuus-Schack, Knud Bille Anthon Ludvig.
Greve (1823—92), Kammerherre 282
— Knud Bille Ludvig Alfred Sophus, Greve (1869—
1927), Hofjægermester 282
— Ludvig Frederik Henrik, Greve (1825—1906),
Kammerherre, Amtmand 102
— Merete, Grevinde (f. 1911), f. Ctsse Danneskiold-
Samsøe 293
— Oluf, Greve (f. 1940) 360
- Brodersen, Elise Margrethe, se Helms.
- Brostrup, Christine Marie, se Braastrup.
- Broun, Amelia Fanny (f. 1886) 285
— Amelia Sidney (f. 1866), se Mann.
— Amy (ca. 1910) 286
— Arthur Daniel (f. 1901) 285
— Arthur Edward Earl (ca. 1900) 285
— Arthur Henry (f. 1858) 276
— Arthur William (f. 1857) 276
— Celia Wade (ca. 1875) 277
— Charles Fenwick (f. 1869) 275
— Charlotte Annie (1890), f. Kelly 276
— Christiane Jean de Gifford Wade (ca. 1875),
se Watts.
— Christine Campbell Victoria (1921), f. Prytz 285
— Clifford (ca. 1890), Kaptajn 284
— Daisy Blanche (f. 1878), se Cooke.
— Donald Malcolm (ca. 1897) 285
— Edith Helena (f. ca. 1865) 275
— Edward Charles (f. 1856) 275
— Edward George (ca. 1900) 285
— Edward Reginald (f. 1885) 285
— Edward William (f. 1901) 285
— Effie Mathilda (f. 1862) 276
— Eleanor (f. ca. 1870), f. Suttor 275
— Eleanor (ca. 1875) 276
— Ellen (ca. 1870) 276
— Ellen (ca. 1875), se Jones.
— Elsie Ellen Wade (ca. 1870), se Davidson.
— Emely le Brun (ca. 1900) 288
— Emily Hamlyn (f. 1869), se Dibbs.
— Ethel Vynce (f. 1874) 276
— Fanny Louisa (f. 1860) 276
— Flora Borara Mary (f. 1888) 285
— George Stewart Dowling (f. 1900) 284
— Gladys Campbell Wade (ca. 1875) 277
— Gladwys (ca. 1890), se Craik.
— Gwendoline (ca. 1900) 284
— Herbert Lindeman (ca. 1875) 277
— Ida (ca. 1870), se Samson.
— Jack Bland (f. 1904) 285
— Jack Shelley (ca. 1900) 285
— Janet (1894), f. Single 275
— Janet le Brun (ca. 1900), se Keats.
— John Dowling (f. 1857) 275
— John Dowling (1894—1910) 284
— John Sidney (ca. 1870) 277
— Keith Colstoun Wade (ca. 1875) 277
— Leila (ca. 1870) 277
— Lillian (ca. 1875), se Leigh.
— Lillian Leila Wade (ca. 1870), se Leila B.
— Lorna (1894—96) 285
— Louisa (ca. 1865) 276
— Louisa (ca. 1875) 277
— Louisa Elphinstone (f. ca. 1860), se Mac Arthur.
— Malcolm George (f. 1873) 276
- Broun, Margaret Alice Wade (ca. 1870), se Laidly.
— Marie (f. ca. 1855) 275
— Mary (f. 1871), f. Wilson 276
— Maude (f. ca. 1875), f. Johnson 275
— Milby Eileen (ca. 1895) 285
— Mildred Wade (ca. 1870), se Geikie.
— Miriam Bland (f. 1904) 285
— Miriam Newton (f. 1880), se Crouch.
— Mona Gustava (f. ca. 1870), se Whitty.
— Mona Kathleen (ca. 1895) 285
— Mona Mary Estelle (ca. 1895) 285
— Mona Matilda (f. 1908) 286
— Muriel (ca. 1900), f. Clift 277
— Neil Arthur (ca. 1887) 285
— Neil Arthur Joseph (f. 1890) 285
— Nina Mary (f. 1893), se Kessell.
— Norma Elizabeth (f. 1906) 285
— Nugent Wade (ca. 1875) 277
— Nunnie (ca. 1870), se Wells.
— Percy (ca. 1865) 276
— Polly (ca. 1900), f. Barnes 277
— Ralston Alexander Dowling (f. 1895) 284
— Reginald Clara (1884), f. Ranken 275
— Reginald Joseph (ca. 1893) 285
— Reginald Joseph (ca. 1895) 285
— Rosie Blowering (f. 1871) 276
— Suzanne (ca. 1910), f. Cacot 284
— Thelma (1896—s. A.) 285
— Thelma Lorna (ca. 1895) 285
— Theresa Mac Donald (f. 1876), se Reed.
— Walter Bland (f. 1864) 276
— Walterus le Brun (ca. 1900) 288
— William le Brun (f. 1861) 275
- von Broux, Frue (1805) 352
- Brown, Adelaine (1806—73) 301, 313, 315, 317, 340f.
— Alicia Minna (ca. 1890) 286
— Amelia (1836—1922), f. Shelley 271
— Anna (1738—98), f. Appleby 153, 166, 252, 299,
337, 350f., 375
— Anna (1741—76), f. Fenwick 252, 334, 337
— Anna Elisabeth (1783—1850), se Grevinde Nancy
Foucault.
— Anna Elisabeth (1784—1818), f. Rohde 364f.
— Anna Margareta (1758—1844), se Nancy Giedde.
— Arthur (ca. 1895) 287
— Ayesh (ca. 1915), f. Borthinck 287
— Beatrice (ca. 1885), f. Rilen 277
— Betzy (1765—1838), se Berner.
— Betzy (1771—1838), f. Elphinston 151, 166, 252,
255, 300, 307—15, 317, 319, 324
— Catharina Maria (1775—1838), se Grevinde Polly
Holck-Winterfeldt.
— Charles Fenwick Elphinston (f. 1830) 271, 319
— Charlotte (1840) 154, 258, 301f., 305f., 310—12,
314f., 317, 339
— Charlotte (f. 1803) f. Dowling 269, 304, 307, 315,
319, 323, 340f.
— Charlotte Edith le Brun (ca. 1870) 278
— Daniel (f. 1887), Vinhandler 163, 343
— David (1734—1804) Guvernør 151, 154, 166,
252f., 263, 299, 328, 333—35, 337
— David (f. ca. 1774) 312, 341
— David (1793—1877), Vinhandler 161, 168, 306,
309, 314, 323, 341f.
— Doris (ca. 1910), f. Lawson 286

- Brown, Edith (f. 1832), se Robinson.
- Edith (f. 1867), se Cowper.
 - Eduard (f. 1787) 154, 260, 263, 301, 304, 309, 311, 315, 317, 340
 - Edward (1810—90)..... 323, 342
 - Edward George (1829—95)..... 271
 - Edward (Ned) (f. ca. 1822)..... 309, 341
 - Edwin (f. 1859)..... 277
 - Elisabeth (1773—1854), f. Skinner..... 323, 342
 - Elisabeth Melior (1800—50), se Cabarrus.
 - Eliza (f. 1872)..... 277
 - Elizabeth (f. 1828), se Walsh.
 - Ellen (ca. 1860), f. Rhull..... 271
 - Ellen Bessie le Brun (ca. 1875)..... 278
 - Emily (ca. 1870), f. Jameson..... 271
 - Ethel (ca. 1900), f. Griffin..... 277
 - Eugene Hannaford (ca. 1900), f. Fletcher-Brewer 278
 - Francis (1805—84)..... 323, 342
 - Francis Lindon (f. 1868)..... 277
 - George (1773—1818), Prokurator, Overkrigskommissær..... 364f.
 - George (ca. 1895)..... 287
 - George William (1803—64) 304, 307, 317, 319, 341
 - Gordon (ca. 1895)..... 287
 - Gustava (f. 1834), se Gathil.
 - Helena Isabella (1855), f. White..... 271
 - Herbert Harrington (f. 1839)..... 272
 - Ida Mariane (f. ca. 1795), f. Schorn 263, 317, 326, 341
 - Isabel (ca. 1895)..... 287
 - James (1767—1811), Købmand..... 154, 166
 - Jane (ca. 1870), f. Lindeman..... 272
 - Janet (ca. 1875), f. Hay..... 272
 - Jessie (ca. 1890), f. Cassel..... 272
 - Jessie Louisa le Brun (ca. 1870)..... 278
 - Joan Christiana (ca. 1890)..... 287
 - John (1723—1808), Generalkrigskommissær 153f., 252—54, 299, 328, 334, 340, 350f., 375
 - John (1787—1860), Plantageejer 256—58, 260f., 269, 301, 304f., 307, 309, 311f., 315—17, 319, 322f., 336, 339—41, 344
 - John le Brun (ca. 1870)..... 278
 - John Dowling (f. 1825)..... 271
 - John Lewis (1769—1851), se Lewis B.
 - John Lewis (1797—1837), se Lewis B.
 - Joseph Francis (1805—84), se Francis B.
 - Julia Mathilda (1799—1825), f. Brown..... 255
 - Keith Sigismund Mac Arthur (f. 1890)..... 287
 - Lawrence (f. 1916)..... 295
 - Lawson (f. 1917)..... 295
 - Leonard Edwin (ca. 1890)..... 287
 - Lewis (1769—1851) 168, 256, 258f., 302, 305, 320, 323, 340, 342
 - Lewis (1797—1837)..... 323, 342
 - Louisa (f. 1823), se Whitty.
 - Louisa (f. 1870)..... 277
 - Louise Elisabeth (1763—1833) 302, 304, 319, 349
 - Louise Elisabeth (1785—1851), se Grevinde Schulin.
 - Margaret (d. efter 1777), f. Howet..... XV, 252
 - Margaret Campbell (ca. 1870), f. Autell..... 272
 - Margaret Isabel (ca. 1885), f. Mac Arthur..... 277
 - Margery (f. 1892), se Docker.
 - Margrethe Elisabeth (1765—1838), se Betzy Berner.
 - Marguérite (1795—1857), se Peggy Martin.
 - Brown, Marie Elisabeth (1771—1838), f. Elphinston, se Betzy Brown.
 - Mary Mildred le Brun (ca. 1875)..... 278
 - Melior (ca. 1815—46), se Fenwick.
 - Melior (1801—26), se Nægler.
 - Melior Anna (1772—1834), se Nancy B.
 - Mildred (f. 1863), se Lloyd.
 - Mona (f. 1865)..... 277
 - Nancy (1772—1834)..... 151, 166, 254, 313
 - Nancy (1783—1850), se Grevinde Foucault.
 - Naomi (f. 1911)..... 287
 - Nicholas (1766—1834) 145?, 154, 166, 301, 307, 309f., 312, 315, 317, 325, 328, 340
 - Nugent Wade (1841—1919)..... 272
 - Philip Henry (1874—1919)..... 277
 - Polly (1775—1838), se Grevinde Holck-Winterfeldt.
 - Robert Davis (1792—1863)..... 259, 323
 - Ronald (ca. 1915)..... 287
 - Ruth (ca. 1895)..... 287
 - Sigismunda (f. 1837)..... 272
 - Susanne Eliza (f. 1807), se Nairac.
 - Walter (ca. 1860), Dr. med. 272
 - Walter Blomfield (f. 1887)..... 286
 - Walter Sigismund (ca. 1860)..... 277
 - Walterus le Brun (f. 1843)..... 272
 - Walterus le Brun (ca. 1870)..... 278
 - William (d. 1746?)..... XV
 - William (1729—96), Købmand..... 328, 334
 - William (1759—88), Købmand.... 252f., 299, 338
 - William (1826—48)..... 271
 - William Nicolas (1798—1855)..... 323, 342
 - Brown de Colstoun, Thomas (1809—94)..... 323, 342
 - Brun, Constantin (1746—1836), Gehejmekonferensraad..... 368, 376
 - Bruun, Lambert Daniel (1754—1839), Sognepræst, Konsistorialraad..... 348, 361, 376
 - Bruun de Neergaard, se Neergaard.
 - Brüggemann, Frederikke Edel Benedicte (1777—1846), se Benzon.
 - Brøchner, Ingeborg (1854—90), se Lehmsgrevinde Scheel.
 - Brøer, Hans Conrad (1750—1812), Kaptajn 151, 166, 253, 338
 - Brömse, Heinrich (d. 1502), Borgmester..... 594
 - Margrethe (f. 1635), se Bornefeldt.
 - Brøndsted, Bertha (f. 1859), f. Lorentzen..... 279
 - Christian Andreas (1842—1922), Læge..... 279
 - Ellen (f. 1886), se Bsse Wedell-Wedellsborg.
 - Frederikke Koës (1818—97), se Treschow.
 - Brønnum, Sigrid Johanne (f. 1885), se Holm.
 - Bucher, Lothar (1817—92), Politiker..... 85
 - von Buchwald og von Buchwalddt, Slægten XXXI, XXXIX
 - Anna Jacobine Caroline Johanne (1794—1848), f. Colbiørnsen..... 365, 376
 - Christiane (1814—99), se Lehmsgrevinde Wedell.
 - Detlev Christoph (1788—1817), Kaptajn, Kammerjunker..... 376
 - Elsabe Elisabeth Katharine Louise Charlotte Agnes (f. 1940)..... 447
 - Frederik Christian Holsten (f. 1905)..... 238
 - Frederikke Louise (1761—1814), se Grevinde Ahlefeldt-Eskilsmark.
 - Friedrich Eduard (f. 1871), Oberstløjtnant, Klosterprovst..... 446

- von Buchwald og von Buchwaldt, Hermann Caspar Friedrich Heinrich Otto Christian (f. 1910), Assessor 446
- Lucie Charlotte (1800—84), se Grevinde Knuth.
- Ludwig Achatz (1764—1836), Kammerherre.. 351(?)
- Margaretha Dorothea (1751—1802), f. Røme-ling 418(?)
- Maria Elisabeth (f. 1918), f. Grevinde von Kiel-manssegg 446
- Marie (f. 1881), f. von Mesmer-Saldern..... 446
- Peter Mathias Joachim (1754—1825), Over-kammerjunker 393
- Bugge, Thomas (1740—1815), Astronom.....382, 419
- Buhl, Frantz (1850—1932), Dr. theol. & phil., Pro-fessor 23
- Frieda Wilhelmine (f. 1855), f. Görnemann..... 23
- Ingeborg (f. 1890), Konventualinde 10, 18f., 23, 25, 607
- Bull, Mathilde Louise Henriette (1854—1934), f. v. Kauffmann 70
- Buntzen, Thomasine (1773—1856), se Gyllembourg.
- Butler, Alice Kathleen (f. 1910), se Grevinde Sally Schulin-Zeuthen.
- Annie (ca. 1850), se Samson.
- Hilda (1910), f. Coombs 292
- Sally (f. 1910), se Grevinde Schulin-Zeuthen.
- William Herbert (1910), Godsejer..... 292
- Buttlar, Vilhelmine Alexandra Eugenie Catharine Jenny (1825—84), se Grevinde Minna Knuth.
- Buxhoeveden, Buxhövden, Arnold Paul Herbert, Bar-on (1907), Marinekaptajn 122
- Elisabeth Laura Anna Magdalene, Bsse (1907), f. Seume 122
- Friederich Wilhelm (1808), General 324f., 342
- Héléne, Baronesse (f. 1907), se Kennedy.
- Bügel, Amalie (1804—42), se Berner.
- Caspar Peter (1759—1817), Grosserer..... 262
- Catharina Maria (1767—1845), f. Adzer 262, 302, 305, 312f., 319f., 340
- von Bülow, Adam Diederich (1840—1923), Konsul.. 281
- Adam Dietrich (f. 1920)..... 292
- Alice Ulrikke (1842—1923), f. Marcussen..... 281
- Anna Cecilie (1834—1910) 113, 188
- Anna Louise Ottilia (f. 1859), f. Schaumann..... 281
- Bernhard, Fyrst (1849—1929), Statsmand..... 85
- Bernhard Ernst (1815—79), Statsmand..... 85
- Carl Adolf (f. 1885), Godsejer, Konsul..... 281
- Caroline Christiane Sophie Frederikke (1808—87), se Bille.
- Christian Gustav Sigismund (f. 1922) 292
- Frantz Christopher (1769—1844), General..... 351
- Frederik Rubeck Christian (1744—1819), Gene-ralmajor 418(?)
- Frederik Vilhelm (1840—1914), Sognepræst..... 281
- Friederich August Wilhelm Werner (1762—1827), Overpræsident 435, 466
- Gottlieb Friedrich Wilhelm (1828), Overførster 213, 242
- Holger (1884—1924), Plantagebestyrer..... 281
- Johan (1751—1828), Gehejmekonferensraad 429f., 433, 461f., 465
- Leila (f. 1886), f. Ctsse Schulin, se Hallen-Schwartz.
- Louise (1764—1830), f. Rigsgrevinde Rantzau 430—36, 457f., 464—67
- Marie Sophie Frederikke Caroline (1805—69), se Bsse Mimi Bille-Brahe.
- von Bülow, Sigismunda (f. 1891), f. Ctsse Schulin.. 281
- Bähr, Peder Adolph (1791), Postsekretær..... 333
- Bødker, Søren (1884), Gaardejer..... 130
- Bølle, Jacob Nielsen (1772), Skibskaptajn..... 247
- Børgesen, Lise (1887), Husbestyrerinde.....228, 235
- Cabarrus, Elisabeth Melior (1800—50), f. Brown 323, 342
- Jean Adolphe (1795—1862) 342
- Cacot, Suzanne (ca. 1910), se Broun.
- Cameron, Christine Todd (f. 1853), se Fenwick.
- Canova, Antonio (1757—1822), Billedhugger..... 160
- van Capelle, Emma Gelrica (f. 1875), se Grevinde Ah-lefeldt-Laurvig 282
- Herman Hendrik (1875)..... 282
- Marie Jeanette (1875), f. Klis..... 282
- Carl XIV Johan, Konge af Sverige (1818—44) 159, 302
- Caroline (1793—1881), Arveprinsesse af Danmark 135, 139
- Caroline Amalie (1796—1881), Dronning af Danmark. f. Prinsesse af Slesvig-Holsten-Sønderborg-Au-gustenburg 113, 138, 141, 223, 255, 321, 340, 412
- Carstensen, Frederik (d. 1774), Deputeret, Konferens-raad 337
- Carstensen, Karen Marie (1880), Husholderske..... 132
- William August (1828—1909), Kontreadmiral... 227
- Cassel, Jessie (ca. 1890), se Brown.
- zu Castell-Remlingen, Friederica Lovisa Amoene, Grev-inde (1732—1802), se Rigsgrevinde Rantzau.
- zu Castell-Rüdenhausen, Catharine Hedevig, Grevinde (1683—1743), f. Comtesse Rantzau XVIII
- Marie Mathilde Adelheid Klothilde Wilhelmine Konradine Elisabeth Julie Emilie, Grevinde (1893), se Fyrstinde zu Stolberg.
- Castenschiold, Adolf Frederik Holten (1842—96), se Holten C.
- Adolf Frederik Holten (f. 1874), Hofjægermester 193
- Adolph Frederik Holten (1805—65), cand. jur... 611
- Anne Marie (f. 1921), se Grevinde Scheel.
- Axel Henrik (f. 1872)..... 281
- Carl (1787—1844), Stiftamtmand, Kammerherre 184
- Ellen (f. 1890), f. Groothoff..... 281
- Else Marie (1805—88), f. Olsen..... 611
- Frederik Adolf Holten (1865—93), Premierløjt-nant 281
- Holten (1842—96), Kammerjunker..... 274
- Ingrid Elise (f. 1909), f. Poulsen..... 281
- Johan Carl Thuerecht (1787—1844), se Carl C.
- Marie-Louise (f. 1901), f. Castenschiold..... 193
- Sigismund Frantz (1870—1935)..... 281
- Sigismunda (1842—1907), f. Steinmann..... 274
- Castenskiold, jfr. Grevenkop-Castenskiold.
- Amy Marie Sophie (f. 1892), se Treschow.
- Christian (1858—1915), Kammerherre..... 121
- Ludvig (1823—1905), Ordensskatmester 140, 148, 152, 166
- Marie Elisabeth (1867—1926), f. Ctsse Moltke... 121
- Castonier, Annie Julie Emely Gustave Thyra (1850—1930), se Scavenius.
- Cederfeld de Simonsen, Benny Sophie Caroline Andrea (f. 1865), f. Treschow 23f., 283
- Edele Sophie Charlotte Elisabeth (f. 1893), se Grevinde Ahlefeldt-Laurvig.
- Hans Christian (f. 1866), Kammerherre 283

- Cederschiöld, Slægten XXIX
 — George Louis (1852—1931), Grosshandlere 102
 — Gustaf Hugo Wolmer (f. 1910), se Wolmer C.
 — Görel Sofia Margareta (f. 1913), se Breitholtz.
 — Hugo Montgommery (f. 1878), Generalmajor
 XXXVII, 74, 82
 — Malin Louise Mathilda Gusti Cordelie (f. 1888),
 se de Berg.
 — Pehr Staffan Robert Rudolf (f. 1883), Herreds-
 høvding XXXVII, 23
 — Rudolf Uranius (1806—92), Kammerherre 69, 100
 — Staffan Frederik Robert Pehr (1847—1927),
 Kammerherre 12
 — Wolmer (f. 1910) XXXVIII
 Chapman, Robert (ca. 1800) 317
 — Thomas (1766—1844), Købmand 328
 — William (f. 1799) 317, 341
 Charisius, Ambrosius (1644—1700), Justitsraad 237
 — Ambrosius (1721—87), Stamhusbesidder 237
 — Anna Barbara Sophie (1689—1745), g. m. Aug.
 v. Kaphengst 237
 — Anna Marie Dorothea (1747—94), se Rigsgrev-
 inde Fædder.
 — Christian (1688—1724), Stamhusbesidder 237
 — Christiane Charlotte (1738—71), se Krabbe.
 — Constantin August (1712—76), Konferensraad 237
 — Frederikke Amalie (1749—1828), se Kaas.
 — Maria Dorothea (1690—1722), g. m. V. C. Stock-
 flet 237
 — Peder (1608—85), Diplomat 237
 — Sophia Elisabeth (1647—1706), g. 1. m. Baron
 C. Marselis, 2. m. Baron P. Rodsteen 236f.
 — Sophie Elisabeth (1743—69), se Kaas.
 Christensen, Anders (1865), Husfæster under Langesø 148
 — Chas. (1918), Billedhugger 74, 103
 — Ingeborg (1855), Tjenestepige 131
 — Lars (1880), Tjener 132
 — Thomas Christian (1880), Tjener 132
 Christian VIII, Konge af Danmark (1839—48) 152,
 160, 221, 227, 231, 255f., 300, 302, 306, 321, 340,
 410, 422, 462
 — IX, Konge til Danmark (1863—1906) 68, 108,
 112f., 123, 129f., 136, 140—43, 204, 232, 440
 — August (1798—1869), Hertug af Slesvig-Holsten-
 Sønderborg-Augustenburg 227, 321, 420, 422
 Christiansen, H. (1887) 100
 — Rasmus (f. 1863), Maler 137
 Christine, Prinsesse af Sachsen (d. 1837), se Marquise
 Massimo.
 Christmas, John (1757—1822), Kaptajn 351, 376
 — John (1799—1873), Guvernør, Kontreadmiral 156
 — Malvina (1802—76), f. Benner 156
 — Mary (1829—87), se Berner.
 Christophersen, C. (1897), Arkitekt 102
 — Hagbard Sylvester (1896), Guldsmed 78, 102
 — Julie Elisabeth Augusta (1896), f. Wätzold 78, 102
 — Kitty Doris Wätzold (f. 1896), se Bloch.
 Clark, William (1783—1830), Købmand 310
 Clark & Sim, Handelshus 328
 Clift, Muriel (ca. 1900), se Broun.
 Coetsen, Maria Elisabeth (1758), se van Echten.
 Colbiørnsen, Anna Jacobine Caroline Johanne (1794—
 1848), se von Buchwaldt.
 — Anne Dorothea (1792—1808), se Grevinde Trampe.
 Colbiørnsen, Christian (1749—1814), Gehejmekonfe-
 rensraad 376, 411
 — Jacob Edvard (1744—1802), Jurist 376
 Colding, Fanny (1894), se Liisberg.
 Collin, Birgitte Lorentze (f. 1736), f. Schultz 337
 Comoglio (1800), Musiker 333
 de Coninck, Frederic (1740—1811), Handelsmand 335
 — Jean (1781—1847), Kæmmerer 304, 341, 370, 376, 609
 — Louise Philippine (1775—1851), se Monod.
 Conradt-Eberlin, Anna Sophie (1767—1844), f. Abild-
 gaard 335
 — Georg Emanuel (1756—1826), Kaptajn, Telegraf-
 bestyrer 171, 239, 335, 393
 Cooke, Daisy Blanche (f. 1878), f. Broun 276
 — Semeé Surtees (1919) 276
 Coombs, Hilda (1910), se Butler.
 Coopmann, Edward William (1822), Legationssekre-
 tær, Kammerjunker 303f., 340
 von Cossel, Eberhard Otto (1843—1920), Forstmester 238
 — Pasch (d. 1803), Konferensraad 428f.
 Coulan (1831) 306
 Cowper, Arthur (ca. 1895) 287
 — Betty (ca. 1900) 287
 — Edith (f. 1867), f. Brown 277
 — Edward (f. 1917) 295
 — Harington (ca. 1880) 277
 — Helen (ca. 1900), f. Nott 287
 — Hilda (ca. 1895) 287
 — John (ca. 1900) 287
 — Nancy (ca. 1895) 287
 — Philip (ca. 1920) 295
 — William Athol (f. 1892) 287
 Craig, Inga Maria (1823), se Norrie.
 Craik, Gladwys (ca. 1890), f. Broun 284
 — Hope (ca. 1915) 295
 — Joyce (ca. 1915) 295
 — Panton (ca. 1910) 284
 Cronberg, Ole (1801), Tjener 336
 von Cronstern, se Schreiber von Cronstern.
 Crouch, Harold Henry (f. 1876) 276
 — Mary (ca. 1910) 286
 — Miriam Newton (f. 1880), f. Broun 276
 — Rex (ca. 1910) 286
 Dahl, Eyvind Musaeus (f. 1895), Kommandørkaptajn 279
 — Rigmor Margrethe (f. 1895), f. Foss 279
 Dahlerup, Hans Birch, Friherre (1790—1872), Vice-
 admiral 341
 — Hans Joost Vilhelm (1830—76), Kancellist, cand.
 jur. 315, 341
 — Louise Margrethe (1799—1840), f. van Dockum
 315, 341
 Dalgas, Christine Marguérite Salome (1797—1868),
 se Bsse Stampe.
 Dambski, Vincislav, Greve (1921) 292
 Danielsen, Axel Erik (f. 1904), se Erik D.
 — Erik (f. 1904), Lærer 11, 24
 — Fernanda (1904), f. Rørby 24
 — Lise Holm (f. 1918), f. Schmidt 24
 — Nicolai (1904), Fotograf 24
 Dankwart, Frederik Christian Emil Theodor Claus
 (1782—1856), Departementsdirektør 69, 100
 Dannemand, Bente (1790—1862) 270f.
 — Caroline Marie Augusta (1812—44), se Brockdorff.

- Dannemand, Francisca, Grevinde (1820—44), f. von Scholten 271
- Frederik Vilhelm, Lehnsgreve (1813—88), Oberstløjtnant, Kammerherre 270
- Louise, Lehnsgrevinde (1815—84), f. Ctsse Schulin 226, 232, 255, 270
- Regine Vilhelmine Margrethe, Grevinde (1840—86), f. Laursen 271
- Danner, Louise, Lehnsgrevinde (1815—74) 186
- Danneskiold-Laurvig, Christian Conrad, Lehnsgreve (1723—83), Overkrissekretær 418
- Danneskiold-Samsøe, Alice, Grevinde (f. 1886), f. Hasselbalch 293
- Christian Conrad Sophus, Greve (1774—1823), Amtmand, Gehejmekonferensraad 416
- Christian Conrad Sophus, Greve (1836—1908), Teaterchef 275
- Christian Frederik, Lehnsgreve (1838—1914), Hofjægermester 120
- Christian Valdemar, Greve (1864—1931) 121
- Christiane, Comtesse (1809—73), se Grevinde Holck-Winterfeldt.
- Christiane, Comtesse (1727—98) 347, 375
- Dagmar Louise, Comtesse (1875—1939), se Grevinde Brockenhus-Schack.
- Elisabeth, Comtesse (f. 1866), se Grevinde Ahlefeldt-Laurvig.
- Emilie Henriette Dagmar, Lehnsgrevinde (1848—97), f. Ctsse Krag-Juel-Vind-Frijs 120
- Frederik Vilhelm Steen, Greve (1837—95), Hofjægermester 108, 177
- Frederikke Sophie Elisabeth, Comtesse (f. 1865), se Lehnsgrevinde Fritze Krag-Juel-Vind-Frijs.
- Henriette, Grevinde (1776—1843), f. Kaas XXXI, 208, 220, 226, 242, 416, 420
- Knud, Greve (f. 1876), Ritmester 293
- Louise, Grevinde, f. Ctsse Knuth (1853—1928), se Grevenkop-Castenskiold.
- Magnus Otto Sophus, Greve (1804—94), se Greve Sophus D.-S.
- Margrethe Caroline Augusta Julie, Grevinde (f. 1867), f. Bsse Iuel-Brockdorff 121
- Merete, Comtesse (f. 1911), se Grevinde Brockenhus-Schack.
- Otto Ludvig August Balthazar, Greve (1841—96), Hofjægermester 8, 22
- Ragnhild, Comtesse (f. 1882), se Treschow.
- Sophus, Greve (1804—94), Generalpostdirektør 416, 421,
- Wanda, Comtesse (f. 1892), se Treschow.
- Wanda Sofie Elisabeth Candia, Grevinde (1842—1916), f. Zahrtmann 275
- Davidson, Elsie Ellen Wade (ca. 1870), f. Broun 277
- Gillian Autell Montgommery (ca. 1900) 287
- Guilford Autell Montgommery (ca. 1900) 287
- Guilford Lindsay (ca. 1900) 277
- Nugent Redfern Montgommery (ca. 1900) 287
- Davies, Arthur (1853) 264
- Charles Arthur (f. 1854) 266
- Elisabeth Christiane (f. 1813), f. Fenwick 263f., 305, 308, 313—19
- Fairfax (f. 1855) 266
- Desaugier, Fruc (1814) 255
- van Deurs, Gerhard Andreas (1771—1842) 176
- Dibbs, Cecile (ca. 1900) 286
- Dibbs, Emily Hamlyn (f. 1869), f. Broun 276
- Miriam (ca. 1900) 286
- Naomi (ca. 1900) 286
- Robert Campbell (f. 1870) 276
- Dickmann, Frederik Christian (1788—1872), Kaptajn, Toldinspektør 244
- Disraeli, Benjamin (1804—81), se Beaconsfield.
- Diston, John (f. 1733), Købmand 250
- Docker, June (f. 1919) 295
- Keith (ca. 1890) 287
- Margery (f. 1892), f. Brown 287
- van Dockum, Carl Edvard (1804—93), Admiral, Marineminister 391, 419
- Louise Margrethe (1799—1840), se Dahlerup.
- Dodd, Edward (1850) 264
- Melior (1825—74), f. Fenwick 264
- Dotd, Frøken (1796) 167
- Dorn, Henrich Ernst Severin (1780—1819), Kaptajn 408
- Dowling, Charlotte (f. 1803), se Brown.
- Duncan, James (1762—1826), Købmand 328
- John (1775), Købmand 351, 375
- Dundas, Janet Hamilton (ca. 1850), se Farquharson.
- Dunlop, (1804), Købmand paa Set. Croix. 257
- Duntzfeldt, Christian Wilhelm (William) (1762—1809), Grosserer 363, 376
- Düring-Rosenkrantz, Carl Frederik, Baron (1792—1876), Ritmester 273
- Ernst Frederik, Baron (1830—90), Ritmester, Hofjægermester 273
- Lily, Bsse (1846—1918), f. Ctsse Schulin 273
- Marie Dorthea Elisabeth, Baronesse (1797—1875), f. Bsse Rosenkrantz 273
- Ebbesen, Hans Hansen (1871—1929), Sognepræst .. 13
- Eberlin, Georg Emanuel Conradt (1756—1826), se Conradt-Eberlin.
- van Echten, Maria Elisabeth (1758), f. Coetsen .. 250, 338
- Salomon (1758), Købmand 250, 252, 338
- Susanne (1758—91), se Berner.
- Eckard, Anna (1810—87), se Tutein.
- Eckhoff, Arminia (1799—1878), f. Friccius von Schil-den 109, 145, 185, 209, 212, 217, 241—44, 439, 443, 448, 451, 464, 466f.
- Christian Conrad Gottlieb Adam (1837—99) 444, 448, 465
- Johann Christian Dietrich (1743—98), Slots- og Garnisonspræst 443
- Johann Wilhelm Martin (1787—1852), se Wilhelm E.
- Katharina Dorothea (d. 1839), f. Kirchhoff. 443
- Magdalene (Lehnchen) Dorothea Caroline (ca. 1834—1913) 244, 444, 448, 466
- Wilhelm (1787—1852), Dr. med. & chir., Justits- raad 242, 443, 448, 465
- Egeberg, Hermine (f. 1881), se Bsse Wedel Jarlsberg.
- Egerod, Louise (1822) 310
- von Eggers, Heinrich Friedrich (1722—98), Dr. phil., Konferensraad 429, 465
- Eilersen, Eiler Rasmussen (1827—1912), Maler. 608
- Elphinston, George (1821—77) 151
- Louise (1745—93), f. Fenwick 252, 337
- Louise (1773—1818), se Flindt.
- Marie Elisabeth (1771—1838), se Betzy Brown.
- von Eltz, Slægten XLVIII
- von Eltze, Slægten LVIII

- Emil (1767—1841), Prins af Slesvig-Holsten-Sønderborg-Augustenburg 348
- Emmeluth, Anna (1855—83), f. Strigler..... 134
- Caroline Philippine Lovise (1847), f. Mortensen 134
- Frederich Christian (1847), Skovrider..... 134
- Valentine (1853—1931), f. Bonheim 134
- Wilhelm Christian (f. 1847), Skovfoged 9, 25, 81, 132, 134
- Engelstoft, Christian Thorning (1805—89), Biskop 13, 180, 182, 204, 233
- Engsig-Karup, Cort Einer Trap (f. 1886), Sognepræst . . . 23
- Ella, (f. 1894) f. Liisberg 10, 23
- Fritz (1886), Redaktør 23
- Laura, f. Trap (1886) 23
- Eppingen, Anna Maria (1762—1822), f. Oxholm 325, 342
- Reinhard Henrik (1745—1821), Kammerherre 324f., 342
- Erichsen (1827), Dyr læge 370
- Eriksen, Eulalia (1901), se Lunøe.
- Ernst August (1845—1923), Hertug af Cumberland 142, 148
- Esildsen, Erich (1811), Lodsoldermand 349
- Essarts (ca. 1850), Frøken 269
- Estrup, Adam Peder (1864—1934), Kammerherre 102, 192, 244, 422
- Christian (1790—1868), Borgmester, Konferensraad 241
- Christian (f. 1939) 191, 296
- Ellen (1866—93), f. Skeel..... 192
- Emil Theodor Christian Valdemar (1867—1924) 194
- Erikka Ellen (f. 1891), se Lehnsgravinde Scheel.
- Hector (1860—1914), Kammerherre 12, 103, 189, 289
- Hector (f. 1934) 190, 296
- Hector Frederik Janson (1794—1846), Historiker 189, 233
- Jacob (1870—1941), Godsøjer, cand. theol. 23, 103, 148, 194, 241f., 421—23, 609f.
- Inger (f. 1895), f. Skeel 189
- Jacob, se Iacob E.
- Jacob (f. 1897), Hofjægermester..... 189
- Jacob (f. 1925)..... 190
- Jacob Brønnum Scavenius (1825—1913), Konseilspræsident 12, 23, 123, 147, 189, 203, 229, 232, 241, 244
- Jacobine (1800—29), f. Scavenius..... 189
- Jacobine Adamine Jeanina (1862—1937), se Neergaard.
- Laurits Christian (1750—1826), Raadmand, Etatsraad 167, 343
- Magdalene (Magda) Regitze Anna Emilie (1858—1928), se Lehnsgravinde Magda Moltke.
- Mathilde Louise Elisabeth (f. 1866), f. Juel 189, 289
- Niels Rudolf (f. 1899) til Fjeld og Skaføgaard 102, 190, 289
- Regitze (1831—96), f. Bsse Holsten 63, 87f., 100, 127, 143, 148, 184f., 187, 189, 202f., 227—30, 232, 234, 238, 241, 243f., 414, 420f., 423, 438, 440, 609
- Regitze (f. 1893), se Munthe.
- Thalia (f. 1905), f. Bsse Wedell-Wedellsborg 101f., 190, 289
- Vilhelm (f. 1936) 191, 296
- Ewertz, Amalie (1797—1868), se Simonsen.
- Eyermann, Caroline Mathilde (f. 1877), f. Fledelius 10, 13, 23
- Eyermann, Eline (f. 1895), se Assisoff.
- Esther (f. 1905), Kommunelærerinde..... 23
- Eva (f. 1906), Kommunelærerinde 23, 607
- Frederik Ferdinand (1864—1909), Sognepræst 10, 23, 607
- Hans Broge (f. 1909), Forstkandidat..... 23
- Harriet (f. 1907), Kommunelærerinde 23
- Faber, Eli Frans Johannes (1897—1933), Dr. med.... 78
- von Fabrice, Marie Alide (1732—91), se Rigsgravinde Rantzau.
- Fabricius, Ida Augusta (f. 1883), f. Ctsse Schulin... 280
- Jørgen Erik (f. 1921) 291
- Jørgen Otto (f. 1887), se Otto F.
- Kirstine (1858—1933), f. Nielsen 280
- Oscar Emil (1849—1940), Forpagter..... 280
- Otto (f. 1887), Overførster, Hofjægermester ... 280
- Fabritius de Tengnagel, Adolphine (1746—97), f. Leth XXVIII
- Constance Henriette (1777—1827), se Steensen-Leth.
- von Faggyas, Catharine Wilhelmine (1792), se von Oppen.
- Falbe, Anton Ulrik (1796—1865), Generalmajor 69, 100, 320, 342
- Christian Tuxen (1791—1849), Generalkonsul 256, 309, 320, 341
- Christiane Georgine Louise (1786—1843), se Bsse Louise Selby.
- Engelke Margrethe Charlotte (1785—1815), se Gløerfeldt.
- Ide Marie Seidelin (1763—1842), f. Møller.. 335, 594
- Johanne Caroline Wilhelmine (1789—1823), se Lehnsgravinde Bille-Brahe.
- Louise (1786—1843), se Bsse Selby.
- Ulrich Anton (1746—95), Kaptajn, Toldinspektør 248f., 334, 594
- Falkner, Edgar (ca. 1865) 275
- Hilda Dowling (ca. 1870), f. Walsh..... 275
- Mary Walsh (ca. 1890)..... 285
- de Falsen, Jørgen Conrad (1785—1849), Kontreadmiral 370(?)
- Fangel, Kvartermester (1905) 24
- Esther (f. 1902), f. Rasmussen 24
- Henriette (1905), f. Hansen 24
- Richard Daniel (f. 1905), Sognepræst..... 11, 24
- Farquharson, James Ross (ca. 1850)..... 264
- Janet Hamilton (ca. 1850), f. Dundas 264
- Janet Hamilton (1872), se Fenwick.
- Fenwick, Alfred Clayton (1856—80)..... 265
- Ann Gordon (1823—1910), f. Norrie..... 263
- Anna (1741—76), se Brown.
- Anna Augusta (f. 1855)..... 266
- Anne (1854), f. Godfrey..... 264
- Anne Sophie (1822—87) 264, 307, 311f., 314, 318, 341
- Aylmer Gordon (f. 1880) 267
- Cecil Godfrey (f. 1859) 266
- Charles (1775—1832), Generalkonsul 250, 255, 259—61, 307f., 310f., 313, 315—18, 341
- Charles (f. 1850), Bankmand..... 265
- Charles Aufrere Julius (f. 1876) 267
- Charles Lewis Clayton (1808—75), Konsul 263, 307, 309, 313, 315—17, 325, 342, 344
- Charles Louis Cuthbert (1884—1926)..... 268
- Christine Todd (f. 1853), f. Cameron..... 265

- Fenwick, Constance Louisa Hamilton (f. 1873). 267, 343
 — Cyril Fairfax (1885—90) 267
 — Edith (f. 1865), f. Robinson 265
 — Elisabeth Christiane (f. 1813), se Davies.
 — Elizabeth (d. efter 1756), f. Watson 252
 — Elsinora Helen (1890—1906) 268
 — Emily Alice (1854—97), se Lintott.
 — Eunice (1846—1910) 265
 — Evaline Frances (f. 1874) 267
 — Fairfax (f. 1819) 264, 314, 316, 318f.
 — Fairfax Frederick (1852—1919) 265
 — Fairfax Nicholas Fyans (ca. 1912) 268
 — George Aufrere (1848—1928), Vekselmægler 265
 — George Emil (1856—57) 266
 — George Thomas (f. 1809) 263, 304, 311, 315—18, 341
 — Harriet (1853—s. A.) 266
 — Helen Fyans (f. 1910) 268
 — Helen Susanne (f. 1844), se Teschemaker-Shute.
 — Herbert Shakespeare (f. 1861), Vekselmægler 266
 — Hester (d. 1829), f. Lewis 261
 — Hester (1820—78) 264, 309, 311f., 314
 — Hester Anne Louise (1815—16) 264
 — Hester Christine (1789—1849), se Schander.
 — Isabel Charlotte (f. 1828), se Bigge.
 — Janet Hamilton (1872), f. Farquharson 264
 — Julia (f. 1864), f. Wilkins 265
 — Julia Octavia Benigna (1814—74), f. Flindt 262,
 305, 315, 341
 — Kathlen Annie (f. 1880), f. Neill 266
 — Lewis Gordon (1843—1907), Farmer 265
 — Lionel Lewis (f. 1879) 267
 — Louisa (f. 1817), se Wade.
 — Louise (1745—93), se Elphinston.
 — Margaret (f. 1864), f. Mac Cormack 265
 — Maria Eunice (1846—1910), se Eunice F.
 — Mary Melior (1816—40) 264, 304, 313, 316f., 341
 — Mathilde Renée (1821—1906), f. Arlaud 263
 — Melior (ca. 1815—46), f. Brown 263, 315, 317
 — Melior (1825—74), se Dodd.
 — Melior Mathilde (f. 1852) 266
 — Nicholas (d. 1747), Købmand 261, 328, 332, 334
 — Nicholas Alexander (1806—63), Generalkonsul
 261f., 307, 309, 313, 315—19, 341
 — Nicholas Edward de Berner (f. 1850), Major 265
 — Norrie Fyans (f. 1907) 268
 — Octavia (f. 1826), se Shakespeare.
 — Percival (f. 1850) 266
 — Sophie Julia (f. 1860) 266
 — Susanna (f. 1811), se Bell.
 — Susanna Frances (f. 1854) 266
 — Susanna Johanne (1788—1871), f. Berner 145,
 250—55, 257, 259—61, 300, 303—05, 307—19,
 321, 325
 — Vernon Aufrere (f. 1885) 268
 — William (1762—ca. 1803), Konsul 151, 166
 — William (1829—83) 264, 316, 318
 Ferdinand (1792—1863), Arveprins af Danmark 135,
 139, 255, 414
 Fergusson & Co., ostindisk Firma 260
 Ferrall, Familien 302
 — Frøken (1830) 304
 — Eduard (d. 1822) 301
 — Robert Tuite (d. 1857), Kammerherre 303, 340
 Fine, Jacqueline Pernette (1797—1870), se Arlaud.
 Fischer, Olfert (1747—1829), Viceadmiral 386f., 419
 Fisker, Lorentz Heinrich (1753—1819), Kontreadmiral
 384, 419
 Flach, Hillevid Christina Wendela Sophie Augusta
 (1843—1924), se Neergaard.
 Fledelius, Caroline Mathilde (f. 1877), se Eyermann.
 Flemmer, Astrid Ingeborg (f. 1898), se Holck.
 — Dagmar Margrethe (1865—1932), f. Friis 289
 — Hans Eduard (1868—1919), Borgmester 289
 Fletcher-Brewer, Eugene Hannaford (ca. 1900), se
 Brown.
 — John Clifton (ca. 1860) 278
 Flindt, Adamine (1840), Stuepige 417
 — Alfred Sigismund Halfdan (1825—1907), Ritmester 85
 — Carl Ludvig Henrik (1792—1856), Generalmajor
 159, 168
 — Charlotte Amalie (1762?—1824), f. Bsse Knuth,
 se Knuth.
 — Henrik August (1756—1826), Oberst, Kammer-
 herre 376
 — Jacob (1768—1842), Generallojtnant, Kammer-
 herre 262, 315, 341
 — Jacob Wilhelm (d. 1808), Major 154, 166, 351
 — Julia Octavia Benigna (1814—74), se Fenwick.
 — Louise (1773—1818), f. Elphinston 262, 315, 341
 — Margrethe Christiane Frederikke (f. 1812) 315, 341
 Foersom, Christen Martin (1794—1850), Skuespiller 232
 Fog, Agnes Christiane Frederikke (1893), f. Rohde 289
 — Arne Rohde (f. 1893), Dommerfuldmægtig 289
 — Else (f. 1897), f. Holck 289
 — Joe (f. 1924) 296
 — Johannes (1893), Sognepræst 289
 — Johannes (f. 1924), se Joe F.
 — Per (f. 1929) 296
 Fogt, Løjtnant (1822) 309
 Folsach, Cæcilie Marie (f. 1870), se Neergaard.
 — Hans Frederik Johannes Peter (1830—1901),
 Hofjægermester 191
 — Vilhelmine Henriette (1837—1913), f. Ingerslev 191
 Fortes(?) 300
 Foss, Einar Alexander (1858—1925), Ingeniør 279
 — Frederikke Margrethe (1861—1922), f. Schultz 279
 — Rigmor Margrethe (f. 1895), se Dahl.
 de Foucault, Adhémar, comte (1819—1901), Oberst
 269, 305—07, 311, 317f.
 — Francis Léopold, comte (1824—1903), Kaptajn 270
 — Louis Marie Florent, comte (1775—1860) 145,
 154, 255, 257f., 269, 306, 310, 313, 316f., 320
 — Nancy, comtesse (1783—1850), f. Brown 154,
 255f., 261, 269, 300—03, 305—07, 310—14, 316—
 18, 324—26, 336, 340
 — Reymond, comte (1823—44) 256, 270, 318, 341
 van der Fours, Marie Emilie (1874), se Bsse von Gohr.
 Frandsen, Anne Marie (1856), f. Hansen 134
 — Hans Jørgen (1856), Husmand i Pejrup 134
 — Jensine (1880), Tjenestepige 132
 Frantzen, Alvilda (f. 1849), se Thaulow.
 Frederik VI, Konge af Danmark og Norge (1808—39)
 209, 217, 270, 300, 302, 305, 321f., 353, 388f., 391f.
 — VII, Konge af Danmark (1848—63) 129, 184, 186,
 220f., 242, 300, 410, 463
 — VIII, Konge til Danmark (1906—12) 113, 204,
 221, 232, 242
 — (1753—1805), Arveprins af Danmark og Norge 152
 — (1800—65), Prins af Slesvig-Holsten-Sønderborg-
 Augustenborg, Prinsen af Nør 216, 227, 242

- Frederik (1771—1845), Prins af Hessen 159, 168
 — Carl Emil (1767—1841), Prins af Slesvig-Holsten-Sønderborg-Augustenburg, se Emil.
- Frederiksen, Glarmester (1860) 84
 — Anna Sophie (1880), Tjenestepige 132
 — Mette (1906), se Matzen.
 — Sophie (f. 1860), se Rasmussen.
- Frets, G. P., Arvelighedsforsker XXIV
- Friccius, Albertina Friederica (d. 1791) XLVIII
 — Anna Henriette (1725—52), f. von Schilden XLVI, LVI, 427, 451, 464, 466
 — Christian Heinrich (1663—1736), Landkansler, Etatsraad XLVII
 — Franz Enno (1665—1723), Hofpræst XLVII
 — Friederich Carl (1706—61), Landkansler, Konferensraad XLVI, XLVIII, LVI, 427, 451, 464, 466
 — Joachim (1707—42), Amtmand XLVIII
 — Nicolai Franz (1746), Raadmand XLVII
- Friccius von Schilden, Arminia (1799—1878), se Eekhoff.
 — Christian Friederich (1747—1804), Kammerherre, Landraad XXXI, LI, 182, 239, 243, 425—68
 — Emilie (1784—1859), se Emma v. Schilden.
 — Henriette Elisabeth (1750—1837), se Rigsfriherreinde Pechlin von Lövenbach.
 — Louise (1764—1830), f. Rigsgrevinde Rantzau, se von Bülow.
 — Magdalene (1797—1846), se Bsse Holsten.
 — Maria (1801—s. A.) 443, 467
 — Rosalie (1786—1864), se von Oppen-Schilden.
 — Sophie Caroline Charlotte (1751—1804), se von Preusser.
 — Sophie Magdalene (1766—1849), f. Rigsgrevinde Rantzau XVIII, LI, 109, 145, 182, 185, 205, 209, 212, 217, 221, 223, 239, 241—43, 425—68
- Frick, Johann Joachim (d. 1684), Dr. med. & phil. XLVII
 — Peter (1632), Amtmand XLVII, LVIII
- Fridrich, Johan Georg (1742—1809), Kobberstikker . . 407
- Friis, Dagmar Margrethe (1865—1932), se Flemmer.
- Frømhøjs, Gunver (f. 1918), f. Holck 296
 — John (1940) 296
- Fuglsang Damgaard, Calina Elisabeth (f. 1900), f. Wagner 422
- Fuhrmann, Metta Maria (1789) 441f.
- Fædder, Anna Marie Dorothea, Rigsgrevinde (1747—94), f. Charisius 237
 — Anne Dorthea, Rigsgrevinde (1805—56), se Bsse Rosenkrantz.
 — Jens Jørgen, Rigsgreve (1735—98), Etatsraad . . . 237
 — Peter Christian, Rigsgreve (1775—1809) 237
- Fædder Charisius, Hans Frederik, Rigsgreve (1769—1829) 237
 — Jens Jørgen Ambrosius, Rigsgreve (1773—1845) 237
- Fønss, Fanny (1894—1921), se Lüttichau.
 — Karen Julie Elisabeth Frederikke (1814—44), se Bsse K. J. Reedtz-Thott.
 — Marie Louise Charlotte Vilhelmine (1848—76), f. Bsse Wedell-Wedellsborg 70, 138, 147
 — Niels Basse (1827—1907), Kammerherre 70, 147
- Gad, Knud (1797—1870), Raadmand, Konsul 254
- Gartner, Herman Treschow (1785—1827), Læge 321, 342, 368f., 376
- Gaslini, P. (1860), Miniaturemaler 196
- Gathil, Gustava (f. 1834), f. Brown 272
 — Robert Studdart (ca. 1855) 272
- de Geer, Maria Katharina (1882), se Klütgens.
- Geikie, Mildred Wade (ca. 1870), f. Broun 277
 — Murdock Macgregor (ca. 1900) 287
 — Neil Campbell Ralston (ca. 1900) 287
 — William Bayne Archibald (ca. 1900) 287
 — William Cunningham (ca. 1900) 277
- Gertner, Johan Vilhelm (1818—71), Maler 185, 387, 389
- Gertrugen, Maren (1834), Tjenestepige 238
- Gether, Henning (f. 1725), Tolder 249, 337
- Giedde, Anna Margareta (Nancy) (1758—1844), f. Brown 153, 254, 302, 309, 314f., 321f., 326, 340, 342, 351, 364, 375
 — Werner Hans Rudolph Rosenkrantz (1756—1816), Kammerherre 153, 166, 351f., 363f.
- Gjersterup, Ernst (1872), Gartner 200, 234
 — Frederik (1914), Forpagter 244
- Gjølbye, Bertha Franziska Augusta Marie (1856—1940), se Ostermann.
 — Niels Bertelsen (1810—83), Sognepræst 86, 102
- Glasemeyer, Nicolaj Heinrich (1730—1812), Sognepræst 437, 448, 466
- Gløerfeldt, Engelke Margrethe Charlotte (1785—1815), f. Falbe 334
 — Isaac, Generalkonsul (1742—1803) 333f.
 — Isaac (1779—1842), Konsul, Postkommissær . . . 334
- Godenius, Carl Frederik (1715—84), Handelsmand 328, 334
- Godfrey, Anne (1854), se Fenwick.
- von Gohr, Marie Emilie, Baronesse (1874), f. van der Fours 282
 — Marie Emilie (Mary), Baronesse (f. 1874), se Grevinde Mary Ahlefeldt-Laurvig.
 — Oscar Friderich, Baron (1874), Generalkonsul . . . 282
- Good, John (1755—1832), Grosserer 328, 332
- Goos, Elise (f. 1868), se Schou.
- Gortschakov, Alexander Michailowitch, Fyrst (1798—1883), Statsmand 85
- Gottlieb, (1816) 250
- Graham, John (1781), Præst 332
- Grauer, Harald Knud Hieronymus (1843—88), Apoteker 68
- Grevenkop-Castenskiold, Else (f. 1889), f. Ctsse Ahlefeldt-Laurvig 284
 — Henrik (1862—1921), Kammerherre, Gesandt . . . 284
 — Joachim Melchior (1807—78), Kammerherre . . . 284
 — Johan Vilhelm (1844—1933), se Vilhelm G.-C.
 — Jørgen Frederik Johannes (1804—74), Kammerherre 181
 — Louise Siegfriede (1853—1928), f. Ctsse Knuth . . . 8
 — Thecla Mathilde (1829—97), f. Hochschild 284
 — Vilhelm (1844—1933), Ritmester, Kammerherre 23
- Griffin, Ethel (ca. 1900), se Brown.
- Grodtschilling, Frederik (1731—92), Kontreadmiral 248, 337
 — Frederik (1782—1820), Kaptajn 405f., 408
- Groothoff, Anton Vilhelm Heinrich (1847—1923), Amtmand, Kammerherre 281
 — Ellen (f. 1890), se Castenskiold.
 — Maria Louise (f. 1852), f. le Maire 281
- Grube, Max (f. 1856) Magistrats-Bygningsraad 594
- Grünbaum, L. (1832), Maler 263

- Grüner, Ida Mariane Clara Gudrun (f. 1869), se Howden-Rønnenkamp.
- Mary Good (1822) 309, 341
- Guldbrandt, Christian Ancher Wilhelm (1780—1847), Stiftsfysikus 244
- Gustavsdatter, Maren (1845), se Nielsen.
- Gutfeldt, Frederik Carl (1761—1823), Provst... 320, 342
- Gyldenkrone, Anne-Sophie Emerentze, Baronesse (f. 1919), se Grevinde Scheel.
- Christian, Baron (1837—1902)..... 152, 166
- Fanny Elisabeth, Baronesse (f. 1865), se Skeel.
- Holger Emerentz, Lehnbaron (1873—1927).... 193
- Rigmor Marie, Lensbaronesse (f. 1893), f. Jürs.. 193
- Gyllembourg, Thomasine (1773—1856), Forfatterinde 334f.
- von Gähler, Sigismund Wilhelm (1706—88), Overpræsident..... 430, 465
- Görnemann, Frieda Wilhelmine (f. 1855), se Buhl.
- von Gørtz, Baronesse (1766)..... 436, 447, 464
- Christian August, Baron (1783) 436
- Goethe, Johann Wolfgang (1749—1832), Digter 440, 465
- Katharina Elisabeth, f. Textor..... 465
- Gotzsche, Henning Christopher (f. 1862), Sognepræst 13
- Haagen, Hans (1751—1912), Højesteretsadvokat 353, 363
- Hans (1754—1815), Politidirektør, Etatsraad 385, 408
- von Haffner, Charlotte Louise (1844—1907), f. Tresschow..... 283
- Hans (f. 1917) 295
- Johannes Wolfgang (1845—1913), Kammerherre 283
- Lisbeth (f. 1924) 295
- Mathilde (f. 1888), f. Ctsse Ahlefeldt-Laurvig... 283
- Waldemar (f. 1872), Amtsforvalter, cand. jur.... 283
- Wilhelm (f. 1916) 295
- Hage, Oscar (f. 1874), Forpagter 23
- Hagemann, Albinia Vilhelmine Jane Louise (1824—96), se Bsse Schaffalitzky de Muckadell.
- Antonie Sophie (f. 1879), se Hasselbalch.
- Harriet (1796—1868), f. Hobarth 304, 340
- Jaspas Lützwow (1784—1858), Generallojtnant, Kammerherre..... 300, 304, 319, 340
- Vilhelmine Jane Louise (1824—96), se Bsse Albinia Schaffalitzky de Muckadell.
- Halkier, Ellen Marguerite (1863—1940), se Blom.
- Hall, Constance (d. 1840), f. Bsse Koskul, se Bsse Wedel Jarlsberg.
- Hallen-Schwartz, Sven Åke Viktor (f. 1890), Godsejer..... 281
- Hamilton, Agnes Josefina Elisabeth, Grevinde (f. 1884), se Watrang.
- Hammershaimb, Erling (f. 1904), Dr. phil..... 11, 24
- Hjalmar (1904), Overretssagfører..... 24
- Margrethe (1904), f. Kerstens 24
- Hane, Slægten LVIII
- Haneborg, Anders Olai (1836—1920), Konsul..... 280
- Ellen (f. 1882), se Brockdorff.
- Ellen Frederikke (f. 1854), f. Lassen..... 280
- Hansen, Agnes Frederikke (1882), f. Mogensen..... 357
- Anne Marie (1856), se Frandsen.
- Anne Marie (f. 1899), se Grevinde Schulin-Zeuthen.
- Catharina Louise (f. 1882), se Grevinde Ina Krag-Juel-Vind-Frijs.
- Emma (1852), se Lange.
- Gudrun (f. 1898), se Kemp.
- Gustav Theodor (1882), Herredsfoged..... 357
- Hansen, Hans (1855), Tjener 162
- Hans Georg (1694—1760), Generalkonsul, Etatsraad 328
- Henriette (1905), se Fangel.
- Ingeborg (f. 1873), se Aagesen.
- J. T. (1898), Tegner..... 122
- Jens Andersen (1806—77), Politiker..... 180
- Johan (1838), Husmand 609
- Johan Frederik (1856—1934), Gartner.. 9, 132, 134
- Johanne (1909), f. Reimers 289
- Julius (1909), Sagfører 289
- Jørgen (1855), Tjener 131
- Karen (1899), f. Sørensen..... 281
- Karen Eline Marie (1880), Tjenestepige 132
- Laurentine Marie Sophie (1870), Stuepige..... 131
- Margrethe Ernstine Dorothea (1846—1931), se Johansen.
- Mette Marie (1838), f. Olesdatter..... 609
- Morten (1870), Oversergent..... 132
- Niels (1890), Tjener 84, 87f.
- Poul (1899) 281
- Peder (ca. 1850), Gaardfæster 148
- Rasmie Jørgine (1880), Tjenestepige..... 132
- Rasmus (1855), Tjener 131
- Sigrid Reimers (f. 1909), se Skouenborg.
- Søren Peter (d. 1936), Sadelmager 148, 421
- Valborg (f. 1867), f. Vibe-Kierulff..... 135
- Harbou, Wilhelm Henrik (1771—1845), Kæmmerer, Kammerjunker 255, 351
- af Harmens, Camille Sofia (1829—90), se Bsse Bille-Brahe.
- Harhoff, Cecilie Christine Sigismunda (1847—1932), se Grevinde Christine Schulin-Zeuthen.
- Christine (1847—1932), se Grevinde Schulin-Zeuthen.
- Conrad Johan Christian (1785—1871), Borgmester, Konferensraad 273
- Georgine Frederikke (1817—1904), f. v. Krogh.. 273
- Hassel, Ejnar Christian Wilhelm (1900), Kaffehandler 288
- Elly Tove (f. 1900), se Bsse Tove Wedell-Wedellsborg.
- Jutta (1900), f. Bilfeldt 288
- Tove (f. 1900), se Bsse Wedell-Wedellsborg.
- Hasselbalch, Adam (f. 1931)..... 297
- Alice (f. 1886), se Grevinde Danneskiold-Samsøe.
- Antonie Sophie (f. 1879), f. Hagemann..... 291
- Astrid (f. 1908), f. Pade..... 291
- Karl Adam Sigismund (f. 1931), se Adam H.
- Karl Albert (f. 1874), Dr. med..... 291
- Karl Gustav Hagemann (f. 1907), Inspektør.... 291
- Hastrup, Anna Cecilie Adelheid (1860—1919), se Grevinde Schulin.
- Christopher Ludvig (1825—88), Kaptajn..... 273
- Sophie (1837—60), f. Hedemann..... 273
- Hattorf, Slægten..... L
- Cathrine Rosine (d. 1735), se Schilden.
- Hauch, Frøken (1808) 365
- Adam Wilhelm (1755—1838), Overhofmarskal 153, 166, 351
- Haugaard, Lars Peder Marius (f. 1870), Enelærer.... 13
- Haugsted, Hans Andreas Wilhelm (1832—1912), Arkitekt, Justitsraad..... 178, 180, 240
- Hay, Antony (ca. 1850), Faarefarmer 272
- Janet (ca. 1875), se Brown.
- Hedemann, Adelheid Marie (1839—84), se Kaas.

- Hedemann, Bernhard Otto (1763—1818), Kammerherre, Generalmajor 159, 168
 — Erik Oscar Julius (1834—96)..... 273
 — Hartwig Johann Christoph (1756—1816), Generalmajor 254(?)
 — Johanne Louise Judithe (1832—1901), f. Wendelboe 273
 — Olga Cecilie (1864—1941), se Grevinde Schulin.
 — Sophie Emilie Nielsine (1837—60), se Hastrup.
- Heegaard, Poul (f. 1871), Professor, Dr. phil. 594
- Hegel, May Kathleen (Kitsa) (f. 1909), se Lehnsbssé Kitsa Iuel-Brockdorff.
- Hegermann-Lindencrone, Cai Ditlev (1807—93), General 85
 — Johan Frederik (Fritz) (1840—1938), Generalmajor 64, 85
 — Julie (1847—95), f. Bsse Wedell Jarlsberg..... 85f.
- Heiberg, Johan Ludvig (1791—1860), Forfatter..... 335
 — Thomasine (1773—1856), f. Buntzen, se Gyllembourg.
- Hein, Gunver (f. 1918), f. Holck, se Fræmohs.
 — Piet (1937), Ingeniør 296
- Helles, Jørgen (1929), Forpagter 9, 22
- Helms, Elise Margrethe (ca. 1840), f. Brodersen 440, 466
- Henckel, Holger (1914) 292
 — Magda Marie Jørgine (1914), f. Jørgensen..... 292
 — Sonja (f. 1914), se Grevinde Schulin-Zeuthen.
- Henneberg, (1830) 317
- Henriksen, Christian Henrik Marinus (f. 1872), resid. Kapellan 22
 — Elisabeth Thora Emilie (1875—1940), f. Rørvig.. 22
 — Isabella Sophie (1872), f. Petersen 22
 — Jens Peter (1872), Skolelærer..... 22
- Hestel, Maud (ca. 1880), se Robinson.
- Heuer, F. V., Tegner (1837) 229
- Hobarth, Harriet (1796—1868), se Hagemann.
- Hochschild, Thecla Mathilde (1829—97), se Grevenkøp-Castenskiold.
- Hoffmann Olsen, Konsul XXXVIII
- von Hohenlohe-Schillingsfürst, Chlodwig, Fyrst (1819—1901), Statsmand..... 85
- Hohlenberg, Christiane Frederikke Elisabeth (1810—84), f. Schou 228f.
 — Johan Christian Carl (1803—49), Major..... 228f.
- Holck, Astrid Ingeborg (f. 1898), f. Flemmer..... 289
 — Caroline Elisabeth, Grevinde (1795—1852), f. Møller 270
 — Christian Christopher Ditlev, Greve (1629—76), Oberst 377
 — Christian Eiler, Baron (1847—1919), Kammerherre 101
 — Claus (f. 1919), Kornet..... 296
 — Ellen Agnete Salskov (f. 1894), f. Iversen..... 289
 — Ellen Mathilde Rudolfine, Baronesse (f. 1882).. 23
 — Else (f. 1897), se Fog.
 — Else (f. 1934)..... 296
 — Flemming (f. 1934) 296
 — Georg Christopher (1751—1823), Kæmmerer.... 334
 — Gunver (f. 1918), se Fræmohs.
 — Hans (f. 1926) 296
 — Henrik, Rigsgreve (1599—1633), Feltmarskal.. 377
 — Ida Augusta, Comtesse (1817—96), se Grevinde Schulin.
 — Johan Kristoffer (1824—99), Sognepræst..... 278
- Holek, Julius Carl Christian, Greve (1789—1857), Major, Postinspektør 270
 — Jørgen Ove (f. 1894), Bibliotekar..... 289
 — Louise Marie Julie, Lehnbaronesse (1847—1919), f. v. Kauffmann 70
 — Margrethe, Comtesse (1741—1826), se Numsen.
 — Marie (1871—1927), f. Bsse Wedell-Wedellsborg 278
 — Merle (f. 1922) 296
 — Mogens Conrad Christian Howden-Rønnenkamp, Lensbaron (f. 1885) 23
 — Niels (f. 1929) 296
 — Povl (f. 1892), Amtmand 102, 289
 — Thyga Elisabeth Christine Thomine (1826—1913), f. Thaning 278
 — Vilhelm Thaning (1856—1936), Arkitekt, Museumsinspektør..... 278f.
- Holck-Winterfeldt, Comtesse 145, 154, 163, 255
 — Christian, Greve (1764—1825), Oberstløjtnant, Kammerherre..... 168, 353, 364, 368, 372, 377
 — Christiane, Comtesse (1809—73), f. Ctsse Danne-skiold-Samsøe..... 226
 — Christiane Regitze Margrethe, Grevinde (1756—1808), f. Vind 364
 — Flemming, Greve (1724—72), Major, Kammerherre 377
 — Flemming Frederik Cai, Greve (1771—1826), Oberstløjtnant..... 154, 168, 254, 347, 353, 368
 — Frederik Christian, Greve (1764—1825), se Greve Christian H.-W.
 — Gustav, Greve (1774—1833), Oberstløjtnant, Kammerherre 107, 145, 153f., 166, 254, 259, 262, 302, 305f., 314—16, 319—23, 340, 345—78
 — Gustav Christian, Greve (1802—85), Kammerherre 378
 — Gustav Frederik, Greve (1733—76), Stiftamtmand, Kammerherre 347, 375, 377
 — Gustave Judith Christiane Louise, Comtesse (1801—68), 320, 342, 352, 354, 366, 374f., 378
 — Jenny, Comtesse (1803—64) 166, 303, 320, 340, 352, 375, 378
 — Juliane Marie, Comtesse (1765—1828), se von Krogh.
 — Mariane, Comtesse (1805—66) 166, 354f., 365f., 369, 375f., 378
 — Polly, Grevinde (1775—1838), f. Brown 153f., 166, 168, 254f., 262, 306, 320, 323, 345—78
 — Polly, Comtesse (1799—1867), se Grevinde Reventlow.
 — Sophia Anna Juliane Margaretha, Comtesse (1798—1850), se Berner.
 — Sophie Louise, Grevinde (1735[36]—93), f. Grevinde Ahlefeldt-Eskilsmark 153, 347, 375
- Holem, se Holm.
- Holm, Konsul (1822)..... 308
 — Astrid Ingeborg Margrethe From (f. 1902), se Grevinde Ahlefeldt-Laurvig.
 — Christian (f. 1872), Generalkonsul..... 284
 — Christian Ludvig (f. 1870), Dr. med..... 359
 — Ernesta (f. 1863) 73
 — Ingeborg (f. 1878), f. Mamsen..... 284
 — Lise (f. 1915), se Grevinde Krag-Juel-Vind-Frijs.
 — Regine Laura Maja Ernesta (1858—1926), se Quaade.
 — Sigrid Johanne (f. 1885), f. Brønnum..... 359

- Holmblad, Jacob Arnold Christian (1839—1904), Fabrikant 232, 244
- Holst, (ca. 1900), Proprietær 81
- Christen (1834), Tjener 238
- Hans Peter (1811—93), Forfatter 420
- Holstein, Anna Catharine (1721—74), f. von Wedderkopp 418(?)
- Charlotte Amalie, Comtesse (1736—92), se Grevinde Reventlow.
- Christian Frederik (1758—1828), Gehejmekonferensraad 250, 610
- Elisabeth Friderica Louise, Comtesse (1744—1802), se Comtesse Louise H.
- Frederik Adolph, Lehnsgreve (1784—1836), Kammerherre 185, 212, 242
- Friederike Christiane Marie, Lehnsgrevinde (1762—1831), f. Rigsgrevinde Rantzau 185, 466f.
- Georg Frederik (1717—73), Stiftamtmand LIX
- Heinrich, Lehnsgreve (1748—96) 434, 466
- Heinrich Christoph, Greve (1786—1842) ... 213, 242
- Louise, Comtesse (1744—1802) 467
- Wilhelmine Juliane, Lehnsgrevinde (1788—1868), f. Ctsse Reventlow 212, 242
- Holsten, Adam Christopher, Baron (1717—1801), Gehejmerraad XXXI, LII—LIV, LVI, LXIV, LXVI, 171, 173, 181, 236, 381, 393, 418, 421
- Adamine Benedicte, Baronesse (1791—s. A.) 396, 420
- Adelaide Benedicte, Baronesse (1797—1832) ... 399f.
- Adelheid Benedicte, Baronesse (1731—94), f. Rantzau XV, XVIII, XX, LIIf., LXVI, 236, 381, 418
- Adolph Hans (1630—94) til Gelskov og Lange sø LIII, LXIV, LXVI, 4
- Andreas (1785—1822), Generalkonsul, Kaptajn 308, 341
- Anna Margrethe (1702—87) LXIVf., 594
- Anna Margrethe (1719—70), se von Pentz.
- Cai, Baron (1762—1834), Generalmajor 171, 208, 239, 242, 385, 392f., 399f., 412f., 416, 421
- Cathrine Øllegaard (1670—1753) LXV
- Christian Emil, Baron (1802—28), Sekondløjtnant, se Baron Emil H.
- Clara Charlotte Fanny, Baronesse (1774—1852), f. Ctsse Trampe 393
- Claus (d. 1643), Oberst LIII, LIX
- Diderik Wilhelm (1794—1858), Kommandørkaptajn 308, 341
- Ditlev, Baron (1751—1825), Kammerherre LIII, LXVI, 172f., 236, 396, 410—13
- Ditlev Cai, Baron (1762—1834), se Baron Cai H.
- Edele Sophie Elisabeth, Baronesse (1812—82) 181, 232, 399f., 413, 420
- Elisabeth Sophie (1685—1742), f. Knuth ... XX, LXV
- Emil, Baron (1802—28), Sekondløjtnant XX, 88, 208, 225, 228, 397—99, 404, 411f., 415
- Emilie, Baronesse (1834—82), se Juul.
- Erik Skeel (1710—72), Landsdommer, Konferensraad LXIV, LXVI
- Frederik (1682—1752), Hofmarskal XX, LXIV
- Frederik Christian, Baron (1804—85), Stiftamtmand, Gehejmekonferensraad 12, 181, 232—34, 399f., 413, 420f.
- Godske Ditlev (1674—1745), Oberst LIII, LXIV—LXVI, 11, 236
- Hans, Baron (1758—1849), Admiral XV, XXXI, LIII, 88, 109, 145, 171—73, 176, 181, 185, 203, 205—08, 217, 223, 225—29, 236f., 239, 241f., 379—423, 439f., 594
- Hans, Baron (1829—s. A.) 183, 189, 198f., 220f., 241
- Ide Birgitte (1705—54), se Juel.
- Magdalene, Baronesse (1797—1846), f. Friccius von Schilden XVIII, XX, XXXI, 109, 136, 145, 169—244, 397, 413, 438f., 442, 451, 464, 468, 608f.
- Magdalene Lucie, Baronesse (1750—94) LXIV
- Marie Frederikke Emilie, Baronesse (1834—82), se Emilie Sehestedt Juul.
- Regitze Charlotte Conradine Arminie, Baronesse (1831—96), se Regitze Estrup.
- Regitze Sophie, Baronesse (1797—1841), f. Kaas XVIIIIf., XXXI, 10, 173, 185, 205, 208f., 212, 223, 226—28, 237, 239, 241, 379—423, 440, 594
- Sophie (1705—53), se Sehestedt.
- Sophie Dorothea, Baronesse (1768—1836) 185, 242, 411, 608
- Sophie Dorothea Magdalene, Baronesse (1766—1836), f. Rantzau 173, 185, 209, 236, 242, 411—13
- Sophie Elisabeth, Baronesse (1773—1857), f. Kaas 208, 232, 242, 393, 399f., 413, 416, 420f., 423
- Sophie Magdalene, Baronesse (1830—1906), se Lehnbaronesse Berner Schilden Holsten.
- Wulff Sigfred (1672—1713), Major LXIV, LXVI
- Holsten-Carisius, Adam Christopher, Baron (1793—1879), Gehejmekonferensraad XV, XVIII—XX, XXXI, LIV, LVI, LXIVf., 63, 66, 87f., 100, 108f., 111, 113, 127, 130, 137, 140—42, 145—48, 163, 169—244, 396, 410f., 414, 418, 422, 438—40, 442, 608
- Holsten-Lehn, Pauline, Baronesse (1803—60), f. Bsse Rantzau-Lehn LIII, 146, 212, 236, 397, 412
- Holsten-Lehn-Charisius, Frederik (Fritz) Christian, Baron (1796—1878), Gehejmekonferensraad LII, LV—LVII, LXIV, 12, 109, 145f., 181, 185, 205—08, 212, 226, 228—32, 235—37, 242, 244, 397—99, 411f., 415, 417f., 421—23
- von Holten, Carl Henrik (1775—1862), Gehejmekabinetsarkivar 364
- Hooglant, Simon (Samuel) (1712—89), Viceadmiral. 418
- Hoppe, Carl Ivar Christian (1886—1937), Vice-Præsident 121
- Frederik (1690—1776), Generaladmiraløjtnant .. 418
- Harriet Inge Louise Wedel Jarlsberg (f. 1918), se Inge Lise Treschow.
- Harriet Katy (1884—1926), f. Blytmann 121
- Johan Christopher (1772—1835), Kontreadmiral 393, 419
- Hornemann, Christian (1765—1844), Miniaturemaler 269, 379
- Houlberg, Gudrun (1889—1940), se Nissen.
- Howden, Arthur (1743—1808), Købmand 328, 333
- John (1766—1802) 328
- Howden-Rønnenkamp, Gerda Ida Gudrun (f. 1888), se Lehnbsse Reedtz-Thott.
- Ida Mariane Clara Gudrun (f. 1869), f. Grüner .. 117
- Peter Christian (1854—1930), Kammerherre 117
- Howet, Margaret (d. efter 1777), se Brown.
- Huet, se Howet.
- Huhn, Slægten, LVIII
- Huitfeldt, Frederikke Juliane (1757—1819), se von Schilden-Huitfeldt.
- Hurtigkarl, Frederik Theodor (1763—1829), Professor 171

- Hvidt, Lauritz Nicolai (1777—1856), Finansmand,
Minister 302(?), 304, 340
- Hyll, Mortine (f. ca. 1790), Husjomfru.... 226, 417, 421
- Høegh-Guldberg, Christian Juul Hahn (f. 1907), Kap-
tajnløjtnant 118
- Gudrun (f. 1916), f. Bsse Reedtz-Thott..... 118
- Hedevig (1878—1916), f. Juul..... 118
- Johan Christian Hahn (f. 1877), Kaptajn..... 118
- Niels Christian (f. 1938)..... 118
- Peer Claus (f. 1937) 118
- von Høenen, Slægten..... LIX
- Hørup, Elise (1834), Husjomfru..... 238
- Ildsvad, Christian Nielsen (1840), Tjener..... 417
- Ildsvad, Christian, se Ildsvad.
- Ingerslev, Vilhelmine Henriette (1837—1913), se Fol-
sach.
- Iuel, se Juel.
- Iuel-Brockdorff, Familien 72
- Ada, Lehnsbaronesse (f. 1877), f. Bsse Reedtz-
Thott, se Kiaer.
- Carl Frederik Sophus Vilhelm, Lehnsbaron (1839
—1900), Kammerherre 101, 116
- Carl Frederik Sophus Vilhelm, Lehnsbaron (f.
1905), Hofjægermester..... 117, 610
- Christian Carl, Baron (f. 1941)..... 610
- Frederik (Fritz) Carl Niels Otto August, Lehns-
baron (1866—1912), Hofjægermester 116
- Julie, Lehnsbaronesse (1846—1936), f. Bsse
Reedtz-Thott 116
- Kitsa, Lehnsbaronesse (f. 1909), f. Hegel .. 117, 610
- Margrethe Caroline Augusta Julie, Baronesse (f.
1867), se Grevinde Danneskiold-Samsøe.
- Niels Frederik Carl Gustav, Baron (1935—s. A.) 117
- Niels Krabbe, Baron (f. 1938)..... 117
- Patricia Julie Margrethe Frederikke, Baronesse
(f. 1931) 117
- Vibeke, Baronesse (f. 1902), se Lunøe.
- Iversen, Agnes (1894), f. Bendixsen..... 289
- Ellen Agnete Salskov (f. 1894), se Holck.
- Niels Salskov (1894), Grosserer..... 289
- Jackson, William (1791), Præst..... 332
- Jacobsen, Johan Peter (1805—61), Livlæge.... 462, 467
- Mette Marie (1880), Tjenestepige..... 132
- Jagenreuter, Alexander (1675—1742), Proviantfor-
valter 247
- Jameson, Emily (ca. 1870), se Brown.
- Jensen, Ane (1847), se Poulsen.
- Axel Wilhelm (1881—1938), Direktør..... 156
- Christen (1880), Tjener..... 132
- Christian Albrecht (1792—1870), Maler..... 185
- Karl (1851—1933), Maler 328
- Lalla (f. 1876), f. Ræder..... 156, 338
- Lydia Frederikke (1870), Kammerjomfru..... 131
- Marie (1845—1929), se Rasmussen.
- Ole (1845), Tjener 417
- Ole (1884), Indsidder under Clausholm..... 130
- Jepsen, Jeppe (f. 1903), Proprietær..... 293, 358
- Lucie (f. 1906), f. Ctsse Ahlefeldt-Laurvig, se
Wihrs.
- Jessen, Carl Wilhelm (1764—1823), Kontreadmiral
364, 384, 419
- Hans Christian Andersen (1875—1940), Ritmester 81
- Johansen, Carl Julius Joseph (f. 1867), Sognepræst .. 13
- Caroline (1880), Enepige 162
- Ernestine Adamine (1838—1924)..... 234, 609
- Hans (1890), Kusk 608
- Harriet (1908), se Weile.
- Margrethe Ernstine Dorothea (1846—1931), f.
Hansen 135
- Lars (1801), Tjener 373
- Rudolf (1856—1936), Gartner..... 132, 135, 147
- Johnson, Maude (f. ca. 1875), se Broun.
- Joldi, se Yoldi.
- Jones, Audley (ca. 1900) 277
- Ellen (ca. 1875), f. Broun 277
- de Jonquières, Frederik Lindam Godefroi de Dom-
pierre (1854—1925), Overpræsident, Kammer-
herre 145, 422
- Henrik (f. 1890), Amtmand..... 422
- Jeanina Emilie (1861—1911), f. Bsse Stampe.... 422
- Jonsson, John (1870), Køkkenkarl..... 132
- Juel, Clara Anna Sophie (1873—1936), f. Treschow... 121
- Eiler (f. 1936) 122
- Ellen Bolette (1873—1930), f. Bsse Wedell-We-
dellsborg 288, 293
- Ellen Marie (f. 1929)..... 296
- Gregers (f. 1896), Hofjægermester..... 102
- Gregersine Olave (1794—1867), se Bsse Wedell-
Wedellsborg.
- Hans (1797—1875) 376
- Hans Henrik (f. 1902)..... 293
- Hans Rudolph (1773—1857), Kammerherre, Oberst
146, 366(?), 376
- Hans Rudolf (1859—1923), se Rudolf J.
- Ide Birgitte (1705—54), f. Holsten.... LXIV, LXVI
- Jens (1745—1802), Maler..... 382, 432
- Karen Mathilde (f. 1931) 296
- Kjeld (f. 1934) 297
- Knud (f. 1897), Hofjægermester..... 101
- Knud Frederik (1766—1847), Generalløjtnant, Ge-
sandt 314, 341
- Marie Amalie Frederikke Rudolfine (1834—1905),
f. Bsse Wedell-Wedellsborg 189
- Mathilde Louise Elisabeth (f. 1866), se Estrup.
- Niels (f. 1903), Assistent..... 121
- Niels Joachim Christian Gregers (1861—1938),
Kammerherre 121
- Niels Rudolph (1830—78), Kammerherre..... 189
- Niels Rudolf (f. 1894), Hofjægermester.... 101, 288
- Peder (f. 1931) 297
- Rikke (f. 1914), f. Treschow 121
- Rudolf (1859—1923), Kammerherre.. 102, 288, 293
- Sophy Ellen Elisabeth (f. 1937) 297
- Thyra (f. 1907), f. Ctsse Ahlefeldt-Laurvig.... 293
- Ulrik (1938—39) 122
- Vibeke (f. 1899), f. Bsse Wedell-Wedellsborg... 288
- Juel af Rysensteen, Ove Henrik, Baron (1771—1836),
Oberstløjtnant, Kammerherre... 171, 239, 393, 419
- Juel-Brockdorff, se Iuel-Brockdorff.
- Juliane (1773—1863), Prinsesse af Hessen-Cassel
137, 208, 212, 220, 242, 437
- Sophie (1788—1850), Prinsesse af Danmark 152,
255, 258, 300f., 304, 340, 365, 376
- Juul, Amalie Conradine Anette Sophie Sehestedt (1809
—30), f. v. d. Maase 194, 304, 341
- Anne (f. 1925) 196
- Axel (f. 1896), til Villestrup..... 196

- Juul, Christence Elise (1926—s. A.) 196
 — Christian Ove Sehestedt (f. 1918)..... 195
 — Christian Sehestedt (1806—61), Kammerherre
 63, 100, 194, 242, 304, 341, 364
 — Christian Sehestedt (1867—1941), Kammerherre
 XXXVIII, 23, 101f., 194, 611
 — Dagmar Sehestedt (f. 1895), f. Richelieu..... 195
 — Ebba Caroline (f. 1906), f. Matzen..... 196
 — Elise Julie Henriette Sehestedt (f. 1867), f. Valen-
 tiner 194, 608
 — Else Sehestedt (f. 1890), se Thaulow.
 — Emilie Sehestedt (1834—82), f. Bsse Holsten
 XXXVIII, 88, 127, 146—48, 185, 194, 202f.,
 241f., 341, 468, 608
 — Esger Iver (f. 1924) 196
 — Hedeveg (1878—1916), se Høegh-Guldberg.
 — Ifver (f. 1928) 196
 — Mogens (f. 1903), Forpagter..... XXXVIII, 196
 — Ove Christen Sehestedt (1781—1815), Kammer-
 herre 364
 — Ove Sehestedt (1830—82), Kammerherre 12,
 194, 203, 242, 341
 — Ove Sehestedt (f. 1892), Hofjægermester..... 195
 — Sophie Marie Regitze Sehestedt (1854—1932),
 Stiftsdame 73
 — Thyra Ingeborg (f. 1905), f. Schmiegelow..... 196
 Juulmand, Alma Marie Sophie (1870), Køkkenpige... 131
 Jürgensen, Urban Bruun (1776—1830), Urmager.... 411
 Jürs, Rigmor Marie (f. 1893), se Lehnsbsse Gyldenkrone.
 Jütting, Helene Marie Augusta (ca. 1850), se Behrens.
 — Johan Carl (1865), Direktør..... 153, 162
 — Juliana Sophie Emilia (1796—1864), se Berner.
 — Theodor Hermann (d. 1833), Konsul..... 152f., 162
 Jørgensen, Købmand i Rue (ca. 1900)..... 244
 — Abelone (1848), f. Larsdatter..... 133
 — Alexander H. P. (1834), Tjener..... 238
 — Arendt (f. 1881), Godsforvalter..... 133
 — Gotfred Emil (1906), Civilingeniør..... 607
 — Jens (1840), Tjenestekarl..... 162
 — Karen (d. 1908), se Pedersen.
 — Karen (1860—1904), f. Larsen..... 134
 — Karen (1906), f. Marstrand..... 607
 — Lars (f. 1861), Skytte..... 134
 — Magda Marie Jørgine (1914), se Henckel.
 — Maja (f. 1887), f. Nielsen..... 133
 — Maren (1834), Tjenestepige..... 238
 — Mette Catharine (1880), Tjenestepige..... 132
 — Ole (1861), Høvearbejder..... 134
 — Otto Marstrand (f. 1906), se Marstrand Jørgensen.
 — Poul (1834), Gaardskarl 238
 — Rasmus (1848), Husfiester under Langeso..... 133
- Kaas, Adelheid Marie (1839—84), f. Hedemann..... 280
 — Adelheid Marie (1870—1915), se Brockdorff.
 — Augusta Mathilde Andrea (1777—1865), se Ste-
 mann.
 — Edele Sophie (1746—1800), f. Kaas... 171, 393, 416
 — Frederik (1785—1831) 416
 — Frederik Christian (1725—1803), Admiral, Kam-
 merherre 393
 — Frederik Christian (1727—1804), Admiral, Kammer-
 herre XVIIIIf., XXXI, 171, 226, 239, 384, 392f.,
 416, 418
 — Frederik Christian (1825—76), Oberst, Kammer-
 herre 136, 147
- Kaas, Frederik Julius (1758—1827), Gehejmestatsmi-
 nister 412, 420
 — Frederikke Amalie (1749—1828), f. Charisius
 212, 237, 242, 416
 — Gebhart Valentin (1835—1911), Kammerherre.. 280
 — Henrik Valentin Eichstedt (1779—1857)..... 416
 — Johanne Henriette Valentine (1776—1843), se
 Grevinde Henriette Danneskiold-Samsøe.
 — Kirsten (1766—1842), se Bsse Stampe.
 — Kirsten Gyldenchrone (1769—1841), se Stibolt.
 — Mette (1694—1770), f. Mathiesen..... XVIIIIf., 416
 — Regitze Sophie (1769—1841), se Bsse Holsten.
 — Sophie Elisabeth (1743—69), f. Charisius,
 XXXVIII, 237, 392, 416, 418
 — Sophie Elisabeth (1773—1857), se Bsse Holsten.
 — Ulrich Christian (1729—1808), Admiral 171, 237,
 239, 242, 393, 416
 — Ulrik (1677—1746), Admiral, Stiftamtmand
 XVIIIIf., 416
 — Ulrikke Mathilde (1767—1850) 208, 242, 414, 416, 420
 Kaas-Lehn, Christiane, Baronesse (1788—1860), f. Bar-
 ner, se Bsse Rosenørn-Lehn.
 — Otto Ditlev, Baron (1722—1811), Kammerherre
 416, 420
 Kampmann, Slægten XLVIIIIf.
 — Elisabeth (1633—76), g. m. J. J. Frick..... XLVII
 von Kardorff, Augustin Nicolai Carl (1756—1820), Ge-
 nerallejt看ant, Kammerherre..... 153, 166, 351
 — Ernst Frederik (1791—1867), Major, Kammer-
 herre 304, 341
 — Sophie (1811—99), f. Ctsse Krag-Juel-Vind-
 Frijs 304, 341
 Károlyi, Aloys, Greve (1825—89), Diplomat..... 85
 von Kauffmann, Familien..... 70
 — Johan Frederik Leopold (d. 1870), Oberstløj-
 t看ant 258, 306, 341
 — Louise Marie Julie (1847—1919), se Lehnsbsse
 Holck.
 — Mathilde Louise Henriette (1854—1934), se Bull.
 Keats, Charles William (ca. 1870)..... 288
 — Horace Stanley (ca. 1900), Musiker..... 288
 — Janet le Brun (ca. 1900), f. Broun..... 288
 Kelly, Charlotte Annie (1890), se Broun.
 Kemp, Arne (f. 1889), Højesteretssagfører, Kammer-
 advokat 268
 — Eva (f. 1919), se Aagesen.
 — Gudrun (f. 1898), f. Hansen..... 268
 Kennedy, Hélène (f. 1907), f. Bsse Buxhoeveden.... 122
 Kerstens, Margrethe (1904), se Hammershaimb.
 Kessel, Beryl (ca. 1920)..... 295
 Kessell, Nina (f. 1893), f. Broun..... 285
 — William Walter (1915)..... 285
 von Kielmansegg, Alexander Adolf Karl Wilhelm Ecke-
 brecht Joachim, Greve (f. 1889), Ritmester..... 445
 — Charlotte, Grevinde (1889), f. von Bauer..... 445
 — Elisabeth, Grevinde (f. 1893), f. Prsse Schönaich-
 Carolath 445
 — Friedrich Christian Georg William Alexander
 Emil, Greve (f. 1916) 446
 — Maria Elisabeth Charlotte Gabriele Davide Thekla
 Margrete Jeannette, Grevinde (f. 1918), se von
 Buchwaldt.
 — William Karl Georg August Otto, Greve (1889).. 445
 Kier, Niels Peder Jensen, se Kiær.

- Kieruff, Sophie Kirstine (1801), Stuepige..... 373
- King, Charlotte (ca. 1860), f. Robinson..... 276
- Edith (ca. 1900)..... 286
- Margerie (ca. 1900)..... 286
- W. (ca. 1860)..... 276
- Winnie (ca. 1900)..... 286
- Kirberg, Alfred (1913), Generaldirektør..... 292
- Elisabeth Auguste Emilie Sophie (1913), f. Reuter 292
- Elisabeth Emilie Helene (f. 1913), se Troost.
- Kirchhoff, Katharina Dorothea (d. 1839), se Eckhoff.
- Kirkeby, Karen Nielsine (1898), se Schottmann.
- Kiar, Ada (f. 1877), f. Bsse Reedtz-Thott..... 116
- Aida (f. 1918), se Bechgaard.
- Anna Vilhelmine Augusta (1827—1905), f. Riis
138, 148, 413, 420
- Frederik Frederiksen (Fritz) (1825—93), Kammerherre 137, 147f., 393, 396, 413f., 417, 419f., 422
- Gustav Wiggers (f. 1882), Læge..... 116
- Hans Frederik August (1847—1923), Oberst, Kammerherre..... 422
- Ida Georgia Marie (1882), f. Wiggers..... 116
- Ida (Aida) Sophie (f. 1918), se Bechgaard.
- Marinus Peter Jensen (1882), Tandlæge..... 116
- Niels Peder Jensen, Rodemester..... 417, 421
- Kjær, Julie Viveke Wiggers (f. 1878), se Neergaard.
- Kjørbo, Forpagter (1884)..... 130
- de Klaumann, Frederik Wilhelm (1755—1826), Generalkrigskommissær..... 390, 419
- Kletstings(?)..... 304
- Klingfeldt, Charlotte Elisabeth (1755—1819), se de Tuxen.
- Gustava Maria (Märta) (1756—1833), se Boije af Gennäs.
- Klis, Marie Jeanette (1875), se van Capelle.
- Klitgaard, Jacob Andersen (1870), Materialforvalter, Kvartermester..... 131
- Klitgens, Josef (1882), Købmand..... 158
- Lotschen (f. 1882), se Ræder.
- Maria Katharina (1882), f. de Geer..... 158
- Marie Katharina Antonette (f. 1882), se Lotschen Ræder.
- von Knorring, Elisabeth, Baronesse (1867), f. Bsse von Wrede..... 445
- Gustav, Baron (1867)..... 445
- Katharina Margrethe Sophie Anna, Baronesse (f. 1867), se Prsse Schönaich-Carolath-Schilden.
- Knudsen, Andreas Peter (1793—1865), Gehejmelegationsraad..... 301, 308, 340
- Niels (ca. 1810), Huslærer..... 224
- Knuth, Slægten..... XX
- Adam Carl Vilhelm, Greve (1821—97), Kammerherre..... 7
- Adam Carl Wilhelm, Greve (f. 1891), se Greve Wilhelm K.
- Adam Christopher, Greve (1687—1736), Gehejmeraad..... XX
- Benedicte, Comtesse (f. 1893), se Grevinde Moltke 23
- Charlotte Amalie, Baronesse (1762?—1824), gift Flindt..... 362, 376
- Christian Frederik, Greve (f. 1886), se Kristian K.
- Christopher Adam Valdemar, Greve (1855—1942), Kammerherre..... XXXVIII f., 4, 7, 22f., 78
- Conrad Ditlev, Baron (1730—1805), Gehejmeraad..... 418(?)
- Eggert Christopher (1643—97), Gehejmeraad.... XX
- Knuth, Eggert Christopher, Lehns greve (1882—1920) 283
- Elisabeth Sophie (1685—1742), se Holsten.
- Eva, Comtesse (f. 1911), se Grevinde Ahlefeldt-Laurvig.
- Gebhard Frederik Hermann, Greve (1857—1927), Kammerherre..... 23
- Helge Ernest, Greve (1873—1941)..... 378
- Ille Ottilie Vilhelmine, Grevinde (f. 1857), f. Ctsse Lerche..... 4, 7, 22f., 78
- Kristian Frederik, Greve (f. 1886), Hofjægmester..... XXXIX, 23
- Louise, Comtesse (f. 1882), se Lehnsbaronesse Berner Schilden Holsten.
- Louise, Comtesse (1853—1928), se Grevenkop-Castenskiold.
- Lucie, Grevinde (1800—84), f. von Buchwald XXXIX
- Margrethe, Comtesse (f. 1888), se Neergaard.
- Maria Elisabeth, Comtesse (1849—94), se Lehns-grevinde Wedell.
- Minna, Grevinde (1825—84), f. Buttlar XXVIII, 8, 10
- Minna Sophie Louise, Comtesse (f. 1882), se Lehnsbaronesse Louise Berner Schilden Holsten.
- Otto Christopher, Greve (f. 1890)..... 23
- Sylvia Mizpah, Lehns-grevinde (1878—1932), f. Pio..... 283
- Wilhelm, Greve (f. 1891)..... XXXIX, 23
- Vilhelmine Alexandra Eugenie Catharine Jenny, Grevinde (1825—84), f. Buttlar, se Grevinde Minna Knuth.
- Knuth-Gyldensteen, Johan Henrik, Greve (1746—1802)..... 430, 465
- Koch, Hans Henrik (1836—1903)..... 112
- Kofod Ancher, Peder (1710—88), Jurist..... 337
- Kolderup-Rosenvinge, Peder Andreas (1761—1824), Postdirektør, Etatsraad..... 361f., 376
- Korfey, Slægten..... XLVIII
- Koskul, Constance, Baronesse (d. 1840), se Bsse Wedel Jarlsberg.
- Krabbe, Christiane Charlotte (1738—71), f. Charisius 237
- Frederik Michael (1725—96), Gehejmeraad, Deputeret..... 237
- Johan Ludvig Vilhelm (1770—1842), cand. jur., Kammerjunker..... 171, 239
- Regitze Sophie (1769—1830), se Barner.
- Krabbe-Charisius, Hans (1771—1845), Gehejme-konferensraad..... 216, 237, 242, 393, 421
- Krag-Juel-Vind-Frijs, Aase, Comtesse (f. 1892), se Neergaard.
- Agnes Sophie Louise, Grevinde (f. 1858), f. Ctsse Ahlefeldt-Laurvigen..... 191, 356
- Alette, Comtesse (f. 1908), se Grevinde Brockenhuus-Schack.
- Benedicte, Grevinde (1829—1906), f. Ctsse Reventlow..... 168, 274, 305, 355, 372, 376f.
- Carl August Edvard, Greve (1856—57)..... 356
- Caroline, Grevinde (1788—1827), f. Reiche..... 355
- Catharina Louise (f. 1882), f. Hansen, se Grevinde Ina K.-J.-V.-F.
- Charlotte, Baronesse (1853—1920), f. Ctsse K.-J.-V.-F..... 356
- Charlotte Louise, Comtesse (1884—1940)..... 357
- Charlotte Sophie Adelheid, Comtesse (1853—1920), se Baronesse K.-J.-V.-F.
- Christian, Greve (1854—1907), Hofjægmester 191, 356

- Krag-Juel-Vind-Frijs, Ellen, Comtesse (1889—1907) 358
 — Else, Comtesse (f. 1887)..... 357
 — Emil Einar, Greve (1863—1931), Komponist.... 356
 — Emilie Henriette Dagmar, Comtesse (1848—97),
 se Lehnsgrevinde Danneskiold-Samsøe.
 — Erhard, Greve (1788—1826)..... 355
 — Erhard, Greve (1912—40), Sekondløjtnant.... 359
 — Erhard Carl Christian Julius, Greve (1848—67).. 355
 — Erhard Carl Otto, Greve (1867—69)..... 357
 — Frederik, Lehnsgreve (1882—1926), Hofjægermester..... 357
 — Frederik Julius, Greve (1821—85), se Greve Julius K.-J.-V.-F.
 — Fritze, Lehnsgrevinde (f. 1865), f. Ctsse Danneskiold-Samsøe..... 357
 — Helle Vibeke, Lehnsgrevinde (f. 1886), f. Ctsse K.-J.-V.-F. 357
 — Ina, Grevinde (f. 1882), f. Hansen 357
 — Jens, Greve (f. 1914) 359
 — Jens Christian Julius, Greve (1854—1907), se Greve Christian K.-J.-V.-F.
 — Julius, Greve (1821—85), Kammerherre... 274, 355
 — Julius Benedictus, Greve (1858—1933), Staldmester, Kammerherre 356
 — Julius Benedictus, Greve (1883—1926)..... 357
 — Lise, Grevinde (f. 1915), f. Holm..... 359
 — Louise Vilhelmine, Comtesse (f. 1887), Stiftsdame 358
 — Mogens, Greve (f. 1896)..... 358
 — Mogens Christian, Lehnsgreve (1849—1923), Kammerherre 357
 — Niels, Lehnsgreve (f. 1910), Hofjægermester.... 359
 — Ove, Greve (1890—1915)..... 358
 — Polly Caroline Charlotte Amalie, Comtesse (1849—1919), se Grevinde Ahlefeldt-Laurvig.
 — Sophie, Comtesse (1811—99), se Kardorff.
 Kragh, C. N. (1772), Søartilleriløjtnant 248
 Krieger, Anthonius Michael Napoleon (1858—1940), Kabinetssekretær, Kammerherre..... 68
 — Johan Cornelius (1756—1824), Kontreadmiral, Kammerherre 393, 419
 — Johan Wilhelm Cornelius (1788—1857), Kontreadmiral, Kammerherre 181
 Kristensen, Kristine (1870—1935), se Andersen.
 von Krogh, Adam Gottlob (1768—1839), Kæmmerer, Kammerherre.... 153(?), 166(?), 324, 342, 351(?)
 — Carl (1775—1814), Overførster..... 351f.
 — Frederik Ferdinand (1737—1829), Hofjægermester 353
 — Georgine Frederikke (1817—1904), se Harhoff.
 — Juliane Marie (1765—1828), f. Ctsse Holck-Winterfeldt 153, 166
 — Magdalene (1775—1847), f. v. Krogh..... 255(?)
 Lagerheim, Charlotte Eugenie Louise Augusta (1828—92), se Augusta Løvenskiold.
 Laidly, Conset (ca. 1900)..... 277
 — Margaret Alice Wade (ca. 1870), f. Broun..... 277
 — Margaret Elizabeth (ca. 1900)..... 287
 — Pauline Alice (ca. 1900) 287
 Landsberger, Valentine (f. 1853), se Emmeluth.
 Lange, Carl Frederich (1852), Sadelmagermester.... 156
 — Caroline Frederikke Marie (1852—1917), se Lili Berner.
 — Emma (1852), f. Hansen 156
 — Lili (1852—1917), se Berner.
 Lange, S. L. (1800), Tegner 210
 de Lannoy, Louise, comtesse (f. 1888), f. vicomtesse de Spoelberch XXXVII
 Larsdatter, Abelone (1848), se Jørgensen.
 — Anna (1757—1840), Stuepige 24
 Larsen, Anna Frederikke (1846—1923), se Nissen.
 — Eggert (1840), Jæger 417
 — Carl (1834), Tjener 417
 — Giertrud (1840), Kokkepige 417
 — Karen (1860—1904), se Jørgensen.
 — Niels (1848), Husmand..... 240
 — Valborg Sophie (1913), se Styrmer.
 Lassen, Christian (1909), Administrator..... 294
 — Ellen Frederikke (f. 1854), se Haneborg.
 — Ellen Margrethe (f. 1909), se Grevinde Nonni Ahlefeldt-Laurvig-Bille.
 — Gudrun (1909), f. Zahle 294
 — Johanne (1834), Tjenestepige 417
 — Nonni (f. 1909), se Grevinde Ahlefeldt-Laurvig-Bille.
 Lasson, Kaj Lauge (1872—1941), Generalmajor 101
 Laursen, Regine Vilhelmine Margrethe (1840—86), se Grevinde Dannemand.
 Lawson, Doris (ca. 1910), se Brown.
 Lawaetz, Heinrich (d. 1823), Justitsraad 251, 343
 — Heinrich Friedrich (1791—1852), Købmand, Justitsraad 437
 Lehmann, Eduard (1815—92), Portrætmaler.... 183, 190
 — Johan Peter Christian (1786—1846), Maler..... 244
 Lehn, Sophie Amalie, Baronesse (1764—1834), se Bsse Rantzau-Lehn.
 Leigh, Lillian (ca. 1875), f. Broun..... 277
 Leisching, Gehejmelegationsraad (1779)..... 429
 Leisner, Adolf Valdemar (1888), Bankdirektør..... 280
 — Augusta (1888—1934), se Brockdorff.
 — Augusta Frederikke (1888), f. Barfred..... 280
 le Maire, Maria Louise (f. 1852), se Groothoff.
 von Lente, Johan Hugo (1640—1719), Diplomat.... 594
 — Margaretha (1657—1716), f. Bornefeld..... 594
 Lerche, Slægten..... XX
 — Adane, Baronesse (f. 1872), f. Bsse Wedell-Weddellsborg 357
 — Carl Christian, Baron (1856—1920), se Baron Christian L.
 — Carl Vilhelm Cornelius Magnus, Baron (f. 1896), Sekondløjtnant 358
 — Christian, Baron (1856—1920), til Benzonsdal 8, 22f.
 — Dagmar Therese Louise (f. 1871), se Richelieu.
 — Frederik Ferdinand, Greve (1813—97), til Astrup, Kammerherre 8, 22
 — Georg Flemming (1774—1809), Kaptajnløjtnant, Kammerjunker..... 154, 166, 351f.
 — Gustav, Baron (1859—1936), Ritmester, Hofjægermester 357
 — Henriette Vilhelmine, Comtesse (1801—87), se Tillisch
 — Ille, Comtesse (f. 1857), se Grevinde Knuth.
 — Louise, Comtesse (1860—1919)..... 7, 22
 — Mildred, Baronesse (f. 1894), f. Megraw..... 358
 — Nina Charlotte, Baronesse (f. 1933)..... 359
 — Polly Adane, Baronesse (f. 1930)..... 359
 — Polly Adelheid Vilhelmine Adane, Baronesse (f. 1897), se Grevinde Polly Scheel.
 — Sophie Frederikke, Grevinde (1835—1925), f. Steensen-Leth 7f., 22f.

- Lerche, Søster (1658—1723), g. m. E. C. Knuth XX
 — Vilhelm Cornelius Magnus, Greve (1820—95) 357
 — Vilhelmine Conradine, Grevinde (1836—76), f. Barner 357
- Leth, Adolphine (1746—97), se Fabritius de Tengnagel.
 — Ide Sophie (1754—1851), Priorinde 414, 421
- Levetzau, Fanny Marie Louise Anna (1829—93), f. Ctsse Blücher af Altona 70, 100
 — Hans Frederik Hannibal (1777—1861), Generalmajor 146, 208, 242, 420
 — Heinrich (d. 1820), Amtmand, Gehejmerraad 347, 375
 — Joachim Godske (1782—1859), Hof- og Ordensmarskal 462, 467
 — Sophie Vilhelmine (1780—1863), se Grevinde Moltke.
 — Thalia Amalie (1792—1820), f. Bille . . 242, 413, 420
- von Levetzow, se von Levetzau.
- Lewis, Hester (d. 1829), se Fenwick.
- Levy, Harriet Johanne (1880), se Bernburg.
- Liebenberg, Carl Christian Birch (1804—65), Højesteretsprokurator 181
- Liebman, Ane (1822) 309
- Liederbach, Slægten LIX
- Liisberg, Ella (f. 1894), se Engsig-Karup.
 — Fanny, f. Colding (1894) 23
 — Hans Julius (1894), Hof Ur- og Kronometerfabrikant 23
- Lilliencron, Constantin Marselis 237
- de Lilliendal, Frederik (Fritz) (1737—1814), Konsul 252, 333
- Lindberg, Familie 309
- Linde, Knud (1789—1872), Kommandørkaptajn, Overlods 244
- Lindeman, Jane Harriet (ca. 1870), se Brown.
- Lindholm, Hans (1757—1821), Kontreadmiral . . 389, 419
- von Linstow, Wilhelm Bernhard (1776—1847), Forst- og Jægermester, Kammerherre 255
- Lintott, Emily Alice (1854—97), f. Fenwick 265
 — George Skinner (1874) 265
- Lloyd, Brown (ca. 1895) 287
 — Carleen (ca. 1900), f. Rodd 287
 — Charles John (ca. 1860) 277
 — Edward Acton (f. 1891) 287
 — Enid (f. 1887) 287
 — John (f. 1888) 287
 — John (f. 1917) 295
 — Mildred (f. 1863), f. Brown 277
 — Paul (ca. 1920) 295
 — Peter (d. 1918) 295
- Lorentzen, Bertha (f. 1859), se Brøndsted.
- Louise (1817—98), Dronning til Danmark, f. Prinsesse af Hessen-Cassel XXXVIII, 113, 123, 130, 136, 140f., 143, 221
 — (1750—1831), Landgrevinde af Hessen Cassel, f. Prinsesse af Danmark 305, 341
 — Sophie (1796—1867), Hertuginde af Slesvig-Holsten-Sønderborg-Augustenburg, f. Ctsse Danne-skiold-Samsøe 413, 420, 422
- Lous, Christian Carl (1724—1804), Navigationsdirek-tør 247f., 337
- von Lowzow 429
 — Helene Sophie Caroline Frederikke (1832—1917), se Grevinde Brockenhuus-Schack.
- Luja, Abigael (1713—89), se Schrødersee.
- Lund, Etatsraad 251
- Lund, Caspar Woller Vorndran (1809—64), Sognepræst 202
 — Gerda Elisabeth (f. 1902), se Lehnsgravinde Scheel.
 — Hans Laurits (1829—96), Provst 115, 130, 147
 — Henriette Olivia (1872), se Melbye.
 — Søren (f. 1872), Hotelejer 102
- Lunøc, Carl Wilhelm (1901), Maskinmester 117
 — Eulalia (1901), f. Eriksen 117
 — Jens Iuel (f. 1928) 117
 — Niels Iuel (f. 1929) 117
 — Svend (f. 1901), cand. jur. 117
 — Vibeke (f. 1902), f. Bsse Iuel-Brockdorff 116f.
- Lycke, Carl (1788) 299
- von der Lühe, Emil (1751—1801), Amtmand . . 429f., 465
 — Frederik Carl Emil (1751—1801), se Emil v. d. L.
 — Julius Didrik (1745—1826), Kammerjunker 154, 166, 351(?)
 — Margrethe (1741—1826), f. Ctsse Holck, Overhof-mesterinde, se Numsen.
 — Volrad Augustin (1705—78), Gehejmekonferens-raad 347, 375
- Lütken, Otto (1749—1835), Admiral . . 362, 376, 384, 419
- Lüttichau, Christian Ditlev (f. 1895), Hofjægermester 291
 — Ellen (f. 1928) 297
 — Ellinor (f. 1925) 297
 — Fanny (1894—1921), f. Fønss 291
 — Fanny Adelheid (f. 1922) 297
 — Gudrun Vibeke (f. 1923) 297
 — Hans Helmuth (f. 1925) 297
 — Helmuth (1868—1921), Kammerherre, 291
 — Vibeke Schack (f. 1900), f. Brockdorff 291
- Lützhøft, Hans Henrik Holten (f. 1857), Stiftsprovst 13
- von Lützwow, Louise Ulrikke (1751—1828), se von Schilden.
- Løbel (1822) 307, 311, 321
- Løwenhielm, se Brockenhuus von Løwenhielm.
- Løvenskiold, Augusta (1828—92), f. Lagerheim 138, 148
 — Carl Ludvig (1822—98), Overhofmarskal, Gehej-mekonferensraad 204
 — Inger (1732—1808), se Schubart.
- von der Maase, Amalie Conradine Anette Sophie (1809—30), se Juul.
 — Caroline (1827—86), se Lehnsgravinde Moltke.
- Mac Arthur, Clive (ca. 1890) 284
 — Herbert Hannibal (ca. 1890) 284
 — Leslie William Alexander (ca. 1860) 275
 — Louisa Elphinstone (f. ca. 1860), f. Broun 275
 — Margaret Isabel (ca. 1885), se Brown.
 — Phyllis (ca. 1890) 284
 — Ruth (ca. 1890) 284
- Mac Cormack, Margaret (f. 1864), se Fenwick.
- Mac Dougal, George Gordon (1822), Plantageejer 301, 340
 — Julie (1803—47), f. Martini 301, 340
- Mackeprang, Familien 177
 — Adolf (1833—1911), Maler 174(?), 175
 — J., Forpagter 243
- Mac Kie, Grizelda K. (ca. 1890), f. Ralston 284
 — Tom (ca. 1900) 284
- Madsen, Hans Henrik (1870), Rideknægt 132
 — Karen (1834), Tjenestepige 417
 — Søren (1870), Gartner 131
- von Maltzahn, Elisabeth, Baronesse (1891), se Grev-inde von Waldersee.
- Mamsen, Ingeborg (f. 1878), se Holm.
- Mann, Alan (ca. 1895) 286

- Mann, Alan G. F. (ca. 1860) 276
 — Amelia Sidney (f. 1866), f. Broun..... 276
 — Edith (ca. 1895)..... 286
 — Edward (ca. 1895)..... 286
 — Nellie (ca. 1895)..... 286
 — Nina (ca. 1895)..... 286
 — Rosie (ca. 1895)..... 286
 Manzini, (1935), Løjtnant 288
 — Antoniette (f. 1937) 296
 — Eugenie (f. 1899), f. Tomasini 288
 Marcussen, Alice Ulrikke (1842—1923), se von Bülow.
 Mariane (1821—76), Kronprinsesse af Danmark, f.
 Prinsesse af Mecklenbug-Strelitz..... 184, 463
 Marie Louise (f. 1879), Prinsesse af Hannover, gift m.
 Prins og Markgreve Maximilian af Baden (1867—
 1929) 148
 — Sophie Frederikke (1767—1852), Dronning af Dan-
 mark og Norge, f. Prinsesse af Hessen-Cassel
 137, 208f., 212, 217, 321
 Marselis, Constantin, Baron (1647—99)..... 236f.
 Marstrand, Karen (1906), se Jørgensen.
 Marstrand Jørgensen, Agnete (f. 1909), f. Müller..... 607
 — Otto (f. 1906), Skovrider..... 607
 Martin, Elisabeth (Betzy) (1831) 323
 — François (1830), Præst 342
 — Peggy (1795—1857), f. Brown..... 323, 342
 Martini, Julie (1803—47), se Mac Dougal.
 Massimo, Christine, Marquise (d. 1837), f. Prinsesse af
 Sachsen 160, 168
 Mathiesen, Mette Marie Sørensdatter (1694—1770), se
 Kaas.
 Matzen, Carl Nicolai (1906)..... 196
 — Ebba Caroline (f. 1906), se Juul.
 — Mette (1906), f. Frederiksen..... 196
 Maucand, Louise (1890), Bonne..... 84
 Maximilian (1867—1929), Prins og Markgreve af Baden 148
 Megraw, Mildred (f. 1894), se Bsse Lerche.
 Méhemed Ali Pasha (1827—78), Statsmand..... 85
 Mehren, Købmand (1789)..... 328
 Melbye, Alfred Viggo (1872—1941), Veksellerer..... 267
 — Axel Viggo (1872), Manufakturhandler..... 267
 — Ella (1870—1940), se Berner.
 — Henriette Olivia (1872), f. Lund..... 267
 — Vibeke (f. 1897), se Berner.
 Meldal, Ida Elise Cathrine (f. 1856), se Bardenfleth.
 von Mesmer-Saldern, Elisabeth Marie Susanne Georgi-
 ne (f. 1881), se Marie von Buchwaldt.
 Meyer, Løjtnant (1822)..... 309
 — Kirsten (1884—1934), f. Bramsen..... 293
 — Thea Ottilie (f. 1910), se Grevinde Ahlefeldt-
 Laurvig.
 — Thyra Ingeborg Viola (1870—1905), se Schmiegelow.
 — Vilhelm Octavius (1877—1935), Generaldirektør 293
 de Meza, Christian Jacob Theophil (1756—1844), Læge
 318, 328, 335, 341
 Mikkelsen, Christine Margrethe (1840), Tjenestepige.. 162
 — Hansine (1890), Husholderske 84
 — Marius, Fotograf i Faaborg XXXVI
 Moes, (1903), Generaldirektør 290
 — Iner (f. 1909), f. Bsse Wedell-Wedellsborg.. 101, 209
 — Karl Moritz (f. 1937)..... 297
 — Moritz (f. 1903), Dr. phil. 290
 Mogensen, Agnes Frederikke (1882), se Hansen.
 — Johan Christian (1840), Tjenestekarl..... 162
 — Petra Sophie (1902), se Rasmussen.
 Moltke, Adam Frederik (1821—86), Amtmand, Kam-
 merherre 417
 — Adam Gottlieb Ditlev, Greve (1803—52) 307, 340, 376
 — Adam Wilhelm, Lehns greve (1785—1864), Stats-
 minister 152, 180
 — Agnes Margrethe, Comtesse (1866—1941), se
 Lehns grevinde Reventlow.
 — Benedicte, Grevinde (f. 1893), f. Ctsse Knuth... 23
 — Caroline, Lehns grevinde (1827—86), f. von der
 Maase 189
 — Christian Julius Frederik August (1787—1845),
 Byskriver 244
 — Ellen Caroline Catharine, Grevinde (1778—1845),
 f. Bruun de Neergaard 307, 341
 — Frederik Christian, Lehns greve (1854—1936) 12, 189
 — Frederik Georg Julius, Lehns greve (1825—75),
 Kammerherre, Udenrigsminister 189
 — Henny Caroline Julie, Comtesse (f. 1873), se Bsse
 Wedell-Neergaard.
 — Magdalene (Magda) Regitze Anna Emilie, Lehns-
 greve (1858—1928), f. Estrup ... XXXI, 87, 189
 — Marie Elisabeth, Comtesse (1867—1926), se Ca-
 stenskiold.
 — Mathilde, Grevinde (1807—40), f. de Nully 302,
 307, 340, 367, 376
 — Rosalie Agnes Asta, Comtesse (1866—1924), se
 Grevinde von Platen-Hallermund.
 — Sophie Vilhelmine, Grevinde (1780—1863), f. von
 Levetzau 467
 Moltke-Hvitfeldt, Adam Gottlob Carl, Greve (f. 1864),
 Kammerherre 102
 Monod, Frédéric Jean Joël Gérard (1794—1863),
 Præst..... 310, 341
 — Jean (1765—1836), Præst, Dr. theol..... 341
 — Louise Philippine (1775—1851), f. de Coninck
 310, 341
 Monrad, Ditlev Gothard (1811—87), Biskop, Politiker 233
 Moritz, Fr. (1921), Maler 16, 17
 Mortensdatter, Marta Marie (1685—1765), se Bang.
 Mortensen, Caroline Philippine Lovise (1847), se Em-
 meluth.
 — Karen Marie (1887), se Sørensen.
 Morup, Peter (d. 1789), Kommitteret i Rtk., Etatsraad 337
 Mullens, Fanny (1823)..... 312
 Munck, Christian Ryberg (d. 1857), Major..... 159(?)
 Munthe, Henriette Caroline Gustave Helene (f. 1897),
 f. Bsse Plessen 193
 — Hjalmar Edouard Levy (1850—1923), Oberst,
 Slotsforvalter 193
 — Holger (f. 1893) 193
 — Minna Julie Bredo (1865—1919), f. von Munthe
 af Morgenstjerne 193
 — Regitze (f. 1893), f. Estrup..... 193, 422
 von Munthe af Morgenstjerne, Caroline Juliane (1851
 —1931), se Pade.
 — Minna Julie Bredo (1865—1919), se Munthe.
 Müller, Agnete (f. 1909), se Marstrand Jørgensen.
 — Axel Waldemar (1909), Grosserer..... 607
 — Hans Lyder Roed (1812—82), Sognepræst..... 608
 — Ingrid (1909), f. Steffensen..... 607
 — Sophie Nicoline (1851—1938)..... 608
 Münster, Anna Henriette (f. 1875), se Neergaard.
 Münter, Adelgunde Charlotte Elise (1839—1903), se
 Lehns grevinde Schulin.

- Münter, Balthasar (1794—1867), kgl. Konfessionarius,
Provst, Dr. theol. 394, 402
— Carl Vilhelm Theodor (1798—1841), Justitsraad 272
— Ingeborg Cathrine (1812—82), f. von Oppen. . . . 272
- Møhl, Julie Viveke Wiggers (f. 1878), f. Kjær, se Neergaard.
- Møller, Anna Magdalene Barfoed (1849—1939), f. Boje 132f.
— Anna Margrethe (1727—66), f. Bang. 594
— Caroline Elisabeth (1795—1852), se Grevinde Holck.
— Christen Barfoed (1857—1911), Godsforvalter. . . 133
— Ditlev (1784) 249
— Ide Marie Seidelin (1763—1842), se Falbe.
— Joachim Otto (1781—1873), Overkirurg 251,
309, 314, 338
— Johan Heinrich (1880), Tjener. 132
— Jørgen Seidelin (1717—79), Sognepræst. 594
- Møllmann, Bernhard (1702—78), Professor. . . . 247, 337
- Nachtegall, Franz (1777—1847), Gymnastikpædagog 146
- Nairac, Louis, chevalier. 342
— Susanne Eliza (f. 1807), f. Brown. 323, 342
- Nannestad, Werner Ludvig (1839—99), Sognepræst
112, 115, 126
- Nauckhoff, Anna Charlotte (1842—1930), se Tham.
- Neergaard, Aase (f. 1892), f. Ctsse Krag-Juel-Vind-Frijs
. 191, 358, 421
— Anna Henriette (f. 1875), f. Münster. 118
— Birte (f. 1912), f. Bsse Reedtz-Thott 117f.
— Carl (f. 1873), til Gyldenholm 118
— Carl Holger Niels (f. 1936) 118
— Cæcilie Marie (f. 1870), f. Folsach 191, 358
— Ellen Caroline Catharine Bruun de (1778—1845),
se Grevinde Moltke.
— Godtfred Bruun de (f. 1884), cand. polit., Fuldmægtig
. 23
— Hillevid Christina Wendela Sophie Augusta (1843—1924),
f. Flach 191
— Jacob (1891—1932), Kammerjunker 103, 191,
358, 421
— Jacobine (1862—1937), f. Estrup XXXI, 101,
191, 358, 421, 423
— Jens Laurentius Bruun de (1804—42), Premierløjtnant
. 263, 341
— Johan Andreas Bruun de (1770—1846) 340
— Johanne Birgitte Mette Dorothea (1792—1824),
se Steinmann.
— Julia Charlotte Vilhelmine (f. 1891), f. Bornemann,
se Walterstorff.
— Julia Octavia Benigna (1814—74), f. Flindt, se Fenwick.
— Julie Regitze Jeanina (f. 1914), se Regitze N.
— Julie Viveke Wiggers (f. 1878), f. Kjær. 191
— Magda Frederikke Agnes Wendela Charlotte Amalie
(f. 1923) 192, 359
— Margrethe Bruun de (f. 1888), f. Comtesse Knuth
. XXXIX
— Peter Johansen (f. 1939) 118
— Peter Johansen Charles Eugén (f. 1909), Direktør 118
— Peter Johansen Ferdinand Jacob (f. 1921) . . 192, 359
— Peter Poul Ferdinand (1836—78), Kammerjunker
. 191
— Peter Poul Ferdinand Jacob (1888—1902) . . 103, 191
— Regitze (f. 1914) 191
— Sophie Christiane de Bruun (1876—1938), se Bsse Wedell-Wedellsborg.
- Neergaard, Sophie Louise Bruun de (f. 1855), f. Bardenfleth
. 278
— Thora Alvilde (1844—1906), se Aagesen.
— Wenzel Peter Carl Frederik Flach (1864—1919),
Hofjægermester 191, 358, 422
— Vilhelm Peter Christian Bruun de (1846—1912),
Kammerherre 278
- Neil, Katleen Annie (f. 1880), se Fenwick.
- Neitiod, Samuel (1798), Skipper. 385f., 408f.
- Nellemann, Sophus Scavenius (1833—1915), Højesteretsadvokat
. 145
- Nielsen, Andrea (1867), f. Sørensen. 100
— Andrea (1890), Kammerjomfru. 84
— Ane Marie (1865—1938), f. Albretsen. 84
— Caroline Louise Amalie (1797—1869), f. Walter
301, 340
— Charlotte Johanne Emilie (f. 1870), f. Rørdam-Holm
. 100
— Christian (1884), Gaardmand i Voldum. 130
— Eckardt (1880) 133
— Hans Christian Theodor Valdemar (f. 1867),
Skovrider, se Valdemar N.
— Jens (1870), Kusk 132
— Jens (1845), Sognefoged, Gaardejer 133, 238
— Johan Leonhard (1867), Dyrlæge. 100
— Karen (1834), Tjenestepige. 238
— Karen (1855), Tjenestepige. 162
— Karen Marie (1870), Kokkepige 131
— Kirstine (1858—1933), se Fabricius.
— Kirstine (1880) 132
— Laurence Christine (1880) 133
— Lauritz Nicolai, Kusk, se Nicolai N.
— Magdalene (1880) 133
— Maren (1845), f. Gustavsdatte 133
— Maren (Maja) (f. 1887), se Maja Jørgensen.
— Nicolai (1880), Kusk. 131—33
— Nicolai Peter (1795—1860), Skuespiller. . . 301, 340
— Niels (f. 1861), Husmand. 84
— Nielsine Benedicte Helene (1870), Mejerske. . . 131
— Valdemar (f. 1867), Skovrider. 66, 100, 607
- Niemann, Johann Otto (d. 1789), Vicekansler, Konferensraad
. 462, 467
- Nilsson, (1839), Landmand 265
— Beate (1839), f. Pravis 265
— Hedvig Johanna (1839—1906), se Berner.
- Nissen, Landpostbud (1880) 102
— Anna Frederikke (1846—1923), f. Larsen. . . . 267
— Frederik Emil (1834—72), Forpagter. 267
— Gudrun (1889—1940), f. Houlberg, Skuespillerinde 267
— Helge (1871—1926), Kammersanger. 267
— Kamma (f. 1880), f. Berner, se Aagesen.
— Nicolai Jacob (d. 1800), Kæmmerer, Etatsraad. . 333
— Octavia Wiggersa (f. 1884), f. Rye. 267
- Norrie, Ann Gordon (1823—1910), se Fenwick.
— Gordon (1823), Konsul, Bankdirektør 263
— Inga Maria (1823), f. Craig. 263
- Nott, Helen (ca. 1900), se Cowper.
- de Nully, Caroline Mathilde (1807—40), se Grevinde Mathilde Moltke.
— Johan Bertrand Peter Heiliger (1776—1855), se Peter de N.
— Mariane Augusta (1782—1840), f. Tuite. . . . 302, 340
— Mathilde (1807—40), se Grevinde Moltke.
— Peter (1776—1855), Oberst, Toldinspektør, Stads-

- hauptmand 154, 166, 168, 302, 313, 326, 340, 342, 351, 367, 376
- Peter Heiliger (1749—76), Købmand 257, 340, 351, 375
- Peter Johan Bertrand (1802—72), Kaptajn, Kammerjunker 367, 376
- Werner Rudolph (1803—66), Kaptajn, Kammerjunker 302, 340
- Numsen, Christian Frederik (1741—1811), Gehejme-konferensraad 324, 333, 342, 376
- Margrethe (1741—1826), f. Ctsse Holck 314, 321, 347, 369, 375f.
- Nægler, Carl Ludvig Didrik (1766—1844), Oberst-løjtnant 152, 167
- Helene Marie (1772—1832), f. d'Aubert.... 152, 167
- Jeremias Frantz Christian (1793—1858).... 312, 341
- Juliana Sophie Emilia (1796—1864), se Berner.
- Melior (1801—26), f. Brown.... 309, 311f., 314, 341
- Melior Brown (1826—90), Generalmajor, Kammerherre 204
- Nørregaard, Hanne (1866—1940), f. Pedersen. Kammerjomfru 148, 241, 608
- Lauritz (1745—1804), Generalauditor, Deputeret 385, 408
- Mine (1934) 148
- Olesdatter, Mette Marie (1838), se Hansen.
- Olsen, Ellen Marie (1870), Stuepige 131
- Else Marie (1805—88), se Castenschiold.
- Emma (f. 1908), f. Ctsse Ahlefeldt-Laurvig 293, 358, 611
- Erik (1941), Skovfoged 611
- Karen Marie (1868), se Birch.
- O'Neill, Ann (1778—1844), se Oxholm.
- Onserod, Frøken (1830)..... 322
- von Oppen, Slægten..... LI
- (1784) 458
- Adolph Friedrich (1792), Generalløjtnant..... 442
- Catharine Wilhelmine (1792), f. v. Faggyas.... 442
- Frederik Vilhelm Thilo (1820—21), se Thilo v. O.
- Ingeborg Cathrine (1812—82), se Münter.
- Thilo (1820—21) 443
- von Oppen-Schilden, Adolph Wilhelm Rudolph (1824—96), se Rudolph v. O.-S.
- Carl August Rudolph (1792—1879), Kammerherre..... LI, LVI, 110, 130, 147, 442, 453
- Marie Elisabeth Emilie (1822—71), se Prinsesse Emma Schönaich-Carolath.
- Rosalie (1786—1864), f. Friccius von Schilden LI, 110, 147, 434, 441, 451, 453, 464, 468
- Rudolph (1824—96), Kammerherre 12, 130, 444, 451, 453
- d'Origny, Frederik Julius (d. 1838), Oberst.... 321, 342
- Oskar I, Konge af Sverige (1844—59) 302
- Ostermann, Bertha (1856—1940), f. Gjøbye..... 86
- Hother Berthel Simon (f. 1876), Sognepræst.... 86
- Ostney(?) XLIX
- Otto, Grosserer (1807) 362f.
- Oxholm, Familien 301f.
- Ann (1778—1844), f. O'Neill..... 340
- Anna Maria (1762—1822), se Eppingen.
- Caroline Augusta (1803—73) 326(?), 342
- Elisabeth Marie Auguste (1848—1922), se Rosenkrantz-Charisius.
- Harald Peter (1807—69), Kaptajn, Kammerherre 340
- Oxholm, Lorentz (d. 1768), Mønsterskriver, Krigsraad 342
- Marie Susanne (1730—82), f. Schultz..... 337, 342
- Oscar Siegfred Christian O'Neill (1855—1926), Overkammerherre, Hofmarskal 23
- Peter Lotharius (1753—1827), Generalløjtnant, Generalguvernør 301, 340
- Pålsson, Astrid (f. 1879), se von Scholten.
- Paasch, Christine Margrethe Jacobine (1870), Stuepige 131
- Pade, Anne-Sophie (1906—07)..... 291
- Astrid Sigismunda (f. 1908), se Hasselbalch.... 291
- Caroline Juliane (1851—1931), f. v. Munthe af Morgenstjerne 280
- Erik (f. 1877), Ritmester..... 280
- Frederik Bernhard (1813—88), Godsinspektør, Kammerraad 202
- Gurli (f. 1911), f. Storm..... 291
- Henrik Sigurd (f. 1939)..... 297
- Knud Sigismund (f. 1912), Styrmand..... 291
- Leila Elisabeth (f. 1936)..... 297
- Sophie (f. 1882), f. Ctsse Schulin..... 280
- Sophus Christopher Reenberg (1844—81), Politiasessor, cand. jur. 280
- Svend Benedikt (f. 1909), Gaardejer..... 291
- Parker, Hyde, Sir (1739—1807), Admiral..... 386
- Pauls, Ingeborg (f. 1901), f. Ctsse Ahlefeldt-Laurvig 293, 358
- Ove Axel (f. 1893), Mekaniker..... 293, 358
- Svend Aage (f. 1929)..... 297, 359
- Pechlin, Rigsfriherreinde, se v. Oertz.
- Pechlin von Löwenbach, Anna Caroline, Rigsfriherreinde (1785—1830), Hofdame 255(?)
- Detleff Philip, Rigsfriherre (1718—72)..... 467
- Henriette Elisabeth, Rigsfriherreinde (1750—1837), f. Friccius von Schilden 452, 466f.
- Marie Elise, Baronesse (1792—1858) 160, 168
- Polyxene Adelheid Louise Elise, Rigsfriherreinde (1834—1910), se Bsse Rosenørn-Lehn.
- Pedersen, Hans (d. 1907), Skovfoged..... 148
- Johanne (1866—1940), se Hanne Nørregaard.
- Karen (d. 1908), f. Jørgensen..... 148
- Peder (1873), Møller 182
- von Pentz, Anna Margrethe (1719—70), f. Holsten.... XX
- Frederik Ludvig (1716—70), Konferensraad.... 418
- Petersdatter, Bente (1801), Tjenestepige..... 336
- Petersdorff, Christian Alexander, Lehnsgreve (1832—1915), Kammerherre 102
- Christine Elisabeth, Comtesse (1828—1906).... 113
- Petersen, Ane Kirstine (1890), Stuepige..... 84
- Ane Marie (1890), Stuepige..... 84
- Elias (1761), Købmand..... 328
- Isabella Sophie, se Henriksen.
- Jens Vilhelm (1851—1931), se Vilhelm P.
- Jeremias (1822), Tjener..... 309, 338
- Jørgen (f. 1850), Sparekassedirektør..... 13
- Rasmus (1825), Jægermester..... 108
- Vilhelm (1851—1931), Arkitekt, kgl. Bygningsinspektør 67
- Pfeiff, Frue (1775) 375
- von Pfennigen, Etatsraad..... 427
- Philipsen, Jon (1834), Jæger..... 238
- Pind, Jens (d. 1910), Jægermester..... 86f., 102, 113
- Pio, Sylvia Mizpah (1878—1932), se Lehnsgrevinde Knuth.

- von Platen-Hallermund, Agnes Adeline Gustava Bertha, Grevinde (f. 1890), se Prsse von Schönaich-Carolath-Schilden.
- Gabriele, Grevinde (f. 1897), f. Prsse Schönaich-Carolath, se von Schinckel.
- Georg Hans Julius, Greve (1890)..... 445
- Gustav Julius Christian, Greve (f. 1894), Løjtnant 445
- Hans Osman Otto Georg Botho Christian, Greve (f. 1921) 447
- Rosalie Agnes Asta, Grevinde (1866—1924), f. Ctsse Moltke 445
- Wilke Karl Alexander Hans Heinrich, Greve (f. 1927) 447
- von Plessen, Charlotte Louise (1720—1801), se Grevinde Scheel.
- Henriette Caroline Gustave Helene, Bsse (f. 1897), se Munthe.
- Plockross, Anne Margrethe Høy (1753—1832), se Strætt.
- Pontecorvo, Prinsen af, se Carl XIV Johan.
- Poulsen, Mejeribestyret (1930)..... 244
- Alvilde Nathalia Mathilde (1847—1938), se Mathilde Berner.
- Ane (1847), f. Jensen..... 264
- Ingrid Elise (f. 1909), se Castenschiold.
- Mathilde (1847—1938), se Berner.
- Peter (1847), Gartner 264
- Pravis, Beate (1839), se Nilsson.
- Preisler, Johan Georg (1757—1831), Kobberstikker.. 306
- von Preusser, Jacob Ludwig Friedrich (1742—98), Landraad, Kammerherre..... 432, 451, 459, 467
- Sophie Caroline Charlotte (1751—1804), f. Friccius von Schilden..... 432f., 451, 459f., 467
- Price, Familien 333
- Prom, Anna Elitza Morbach (1800—78), se Grevinde Scheel.
- Prytz, Christine Campbell Victoria (1921), se Broun.
- Quaade, Augusta Caroline Adolphine (1820—66)..... 70
- Caroline, f. Bsse Selby (1824—1906) XXXVI, 12, 70, 72f., 101, 103, 113, 137
- Caroline Amalia (1824—62), f. Bsse Selby 69f., 100f., 115, 137, 147, 187
- Christian Fritz Charles Peter (1852—1913), Departementssekretær, Kammerherre 12, 23, 73, 88, 101f., 137, 147
- Christiane Gustave (1792—1866), f. de Tuxen XXXVII, 335
- Elisabeth Margrethe (1862—1926) 3, 12, 22, 70, 73, 88, 103
- George Joachim (1813—89), Gesandt XXXVIII, 3, 12, 22, 69f., 73, 100f., 103, 115, 147, 336
- Louis Magnus Johan Christian Carl (1825—1906), Kaptajn 69, 100
- Louise Ella Augusta Fanny Caroline (f. 1856), se Lehnsbaronesse Berner Schilden Holsten.
- Peter Friedrich (1779—1850), Generalmajor XXXVII, 335
- Poul (f. 1891), Sekretær i Finansministeriet, cand. jur. XXXVI, 73, 88, 101
- Regine Laura Maja Ernesta (1858—1926), f. Holm 73
- von Qualen, Benedicte (1774—1813), se Grevinde Reventlow.
- Carl Otto Waldemar (d. 1822), se Waldemar v. Q.
- von Qualen, Frederik Carl Ferdinand (1769—1846), Generaladministrator, Kammerherre 351f.
- Henning (d. 1825), Ritmester..... 365, 376
- Josias (1782—1823), Ritmester, Kammerherre 348, 362, 376
- Margrethe Benedicte (1774—1813), se Grevinde Benedicte Reventlow.
- Waldemar (d. 1822), Løjtnant..... 301, 340
- Raben-Levetzau, Marie Louise, Comtesse (1856—1934), se Grevinde Bernstorff-Mylius.
- von Radowitz, Joseph (1839—1912), Statsmand.... 85
- Rafsted, Frederikke Benedicte (1790—1862), se Bente Dannemand.
- Ralston, Charles (ca. 1890), Kaptajn..... 285
- Elizabeth (ca. 1860), f. Walsh..... 275
- Grizelda K. (ca. 1890), se Mac Kie.
- Hilda G. (ca. 1890)..... 285
- Ruth S. (ca. 1890)..... 285
- Ranken, Reginald Clara (1884), se Broun.
- Rantzau, Adelheid Benedicte (1731—94), se Bsse Holsten.
- Alide, Rigsgrevinde (1732—91), f. von Fabrice... 467
- Amalie Caroline Christiane, Rigsgrevinde (1752—80), se Grevinde Emilie Schimmelmänn.
- Andreas Conrad Peter, Rigsgreve (1773—1845), se Rigsgreve Conrad R.
- Antoinette Beate Auguste, Comtesse (1843—1919), se Lehnsgravinde Bille Brahe Selby.
- August Wilhelm Frantz, Rigsgreve (1768—1849), Landraad 182, 438, 466
- Augusta, Rigsgrevinde (1750—1821)..... 466
- Bertha Catharine (1701—39), f. Brockdorff XVIII, 236
- Bertha Luise Marie Sophie, Rigsgrevinde (1840—1924) 466
- Carl, Rigsgreve (1769—1847), Oberstløjtnant, Kammerherre 185, 205, 241, 450, 466
- Carl Æmilius, Rigsgreve (1775—1857), Gehejme-konferensraad..... 216
- Carl Frederik, Greve (1778—1851), Oberst, Kammerherre 351
- Catharine Hedeveg, Comtesse (1683—1743), se Grevinde zu Castell-Rüdenhausen.
- Christian (1660—1709), til Ahrensburg, m. v. XVIII
- Christian, Lehnsgræve (f. 1873), Kammerherre... 23
- Christina Gisela (1730—1802), f. von Stammer 432, 466
- Christine Lucie (1746—1839), f. Blome.... 436, 447
- Conrad, Rigsgreve (1773—1845), Statsminister 109, 145, 185, 209, 216f., 220f., 241f., 434, 438f., 448, 462f., 466
- Detlef Georg Christian, Rigsgreve (1763—1847), Kammerjunker 448, 466
- Detlefine (1767—1851), se Grevinde Ahlefeldt.
- Ditlev (1663—1705) til Panker og Klampe... XV, XX
- Ditlev, Rigsgreve (1689—1746), Rigshofraad, Landraad XVIII
- Ditlev (1725—82), Oberst, Kammerherre 236, 436, 447
- Ditlev Carl, Rigsgreve (1726—1803), Generalløjtnant 432, 466
- Dorothea Margrethe (1699) XVIII
- Emilie, Rigsgrevinde (1752—80), se Grevinde Schimmelmänn.

- Rantzau, Erhard, Greve (1784—1829)..... 365, 376
 — Frederikke Dorothea Augusta, Rigsgrevinde (1750—1821), se Augusta R.
 — Friederica Lovisa Amoene, Rigsgrevinde (1732—1802), f. Grevinde zu Castell-Remlingen XXXI, 182, 239, 436, 447, 449f., 464
 — Friederich, Rigsgreve (1729—1806), Oberst, Gehejmerraad XVIII, 436, 447—50, 464
 — Friederike Christiane Marie, Rigsgrevinde (1762—1831), se Lehngrevinde Holstein.
 — Friedrich Carl Christian, Rigsgreve (1769—1847), se Rigsgreve Carl R.
 — Hans (1613—73), Oberst, Landraad XX
 — Hans (1696—1740), til Putlos og Panker m. v. XV, XVIII, 236, 381
 — Hans-Caspar Kuno Friedrich, Rigsgreve (f. 1876) XL, 243
 — Hans Heinrich August, Rigsgreve (1764—1836), Generalkrigskommissær 243
 — Jens Christian, Lehngreve (f. 1873), se Lehngreve Christian R.
 — Louise, Rigsgrevinde (1766—1812), f. Skeel 243
 — Marie Louise Henriette, Rigsgrevinde (1764—1830), se Louise von Bülow.
 — Otto (1648—98), Generalmajor XVIII, XX
 — Otto August Christian Carl Johann Wilhelm, Rigsgreve (1835—1910), Kammerherre 466
 — Sophie Dorothea Magdalene (1766—1836), se Bsse Holsten.
 — Sophie Juliane Johanne, Rigsgrevinde (1771—1846), f. Rigsgrevinde Bothmer 182, 239
 — Sophie Magdalene, Rigsgrevinde (1766—1849), se Friccius von Schilden.
 Rantzau-Lehn, Hans, Baron (1764—1808), Major 236, 393, 397
 — Pauline, Baronesse (1803—60), se Bsse Holsten-Lehn.
 — Sophie Amalie, Baronesse (1764—1834), f. Bsse Lehn 397
 Rasmussen, Esther Mogensen (f. 1902), se Fangel.
 — Hans (1848—1918), Hovmester 131, 133, 421
 — Jens Peter (1857—1924), se Peter R.
 — Karen Marie (1849), se Boje.
 — Laurentius (1902), Købmand 24
 — Marie (1845—1929), f. Jensen 133
 — Niels (1870), Svinerøgtter 132
 — Peter (1857—1924), Tjener 84, 133
 — Petra Sophie (1902), f. Mogensen 24
 — Rasmus Peter (f. 1861), Opsynsmand 84
 — Sophie (f. 1860), f. Frederiksen 84
 Rauch, Ferdinand Peter Theodor (1817—71), Kapelmusikus 244
 v. d. Recke, Ernst David (1785—1836), Major .. 159, 168
 Reed, Gwynne Mac Donell (f. 1876) 276
 — Mary (ca. 1910) 286
 — Peter (ca. 1910) 286
 — Theresa Mac Donald (f. 1876), f. Broun 276
 Reedtz-Thott, Ada Julie Alexandra, Baronesse (f. 1877), se Kiær.
 — Axel, Baron (1842—1916), Kammerherre 12, 23, 116, 126f., 146f., 164, 283
 — Axel Gustav Tage, Baron (f. 1920) 119
 — Birte, Baronesse (f. 1912), se Neergaard.
 — Caroline, Baronesse (1882—s. A.) 118
 Reedtz-Thott, Elisabeth, Baronesse (f. 1890), se Grevinde Bernstorff-Mylius.
 — Else, Baronesse (f. 1897), f. Bsse Wedell-Neergaard 119
 — Frederik Axel Ludvig August, Baron (1842—1916), se Baron Axel R.-T.
 — Gerda, Lehnsbaronesse (f. 1888), f. Howden-Rønnenkamp 117
 — Gudrun, Baronesse (f. 1916), se Høegh-Guldberg.
 — Helle Vibeke, Baronesse (f. 1924) 119
 — Holger Gustav Tage, Lehnsbaron (1881—1941) XXXI, 117
 — Iver, Baron (f. 1923) 119
 — Julie Sophie Magdalene, Baronesse (f. 1878), se von Scholten.
 — Julie Sophie Thora Anna Caroline, Baronesse (1846—1936), se Lehnsbsse Iuel-Brockdorff.
 — Karen Julie, Baronesse (1814—44), f. Fønss 116
 — Kjeld Otto, Baron (1879—1910) 23, 117
 — Kjeld Thor Tage Otto, Lehnsbaron (1839—1923), se Lehnsbaron Tage R.-T.
 — Lenna, Baronesse (f. 1884), se Grevinde Ahlefeldt-Laurvig-Lehn.
 — Otto, Baron (1785—1862), Kammerherre 116
 — Soffi, Baronesse (1856—1928), f. Bsse Berner Schilden Holsten XXXI, 13, 64, 85—88, 100, 102, 116, 126, 131, 146f., 164, 283
 — Sophie Magdalene, Baronesse (f. 1884), se Grevinde Lenna Ahlefeldt-Laurvig-Lehn.
 — Tage, Lehnsbaron (1839—1923), Gehejmekonferensraad 79, 147
 — Tage Rudolph, Baron (f. 1886), Hofjægermester XXXVIII, 101, 119
 Reiche, Caroline Tugendreich Adelheid (1788—1827), se Grevinde (Krag-)Juel-Vind-Frijs.
 Reiersen, Niels Lunde (1742—95), Industrimand 350, 375
 Reimers, Johanne (1909), se Hansen.
 de Renouard, Kathinka Emilie Angélique (ca. 1880), Gouvernante 88, 113, 131
 Reuß-Schleiz-Köstritz, Caroline, Prinsesse (1820), se Prsse Schönaich-Carolath.
 Reuter, Elisabeth Auguste Emilie Sophie (1913), se Kirberg.
 Reventlow, Greve (1830) 260
 — Agnes Margrethe, Lehngrevinde (1866—1941), f. Ctse Moltke XXXVI, 378
 — Benedicte, Grevinde (1774—1813), f. von Qualen 354
 — Benedicte Polly Christiane Gustave, Comtesse (1829—1906), se Grevinde Benedicte Krag-Juel-Vind-Frijs.
 — Charlotte Amalie, Grevinde (1736—92), f. Ctse Holstein 418(?)
 — Christian Benedictus Johan Ludvig Conrad Ferdinand, Greve (1845—1922), Hofjægermester... 115
 — Christian Ditlev, Lehngreve (1775—1851), Kammerherre 354
 — Christian Einar Ferdinand Ludvig Eduard, Lehngreve (1864—1929), Kammerherre 72
 — Christian Johan Ludvig Conrad, Greve (1801—28) 352—54, 370f., 376
 — Ditlev (1712—83), Statsmand 428f.
 — Polly, Grevinde (1799—1867), f. Ctse Holck-Winterfeldt 63, 100, 305, 312f., 320, 341, 352, 354, 364, 370—73, 375, 378

- Reventlow, Wilhelmine Juliane, Comtesse (1788—1868), se Lehnsgravinde Holstein.
- Rhull, Ellen (ca. 1860), se Brown.
- Richardson (1830)..... 317
- Richelieu, Andreas du Plessis (1852—1932), Kammerherre, Viceadmiral 195
- Dagmar Marie Louise du Plessis (f. 1895), se Sehestedt Juul.
- Dagmar Therese Louise (f. 1871), f. Lerche..... 195
- Richter (1847), Maler 527
- Riis, Anna Vilhelmine Augusta (1827—1905), se Kiær.
- Rilen, Beatrice (ca. 1885), se Brown.
- Riley, Charles Campbell (ca. 1860)..... 275
- Gwendolin (ca. 1890)..... 285
- Kathleen Jocelyn (ca. 1890) 285
- Kathleen Maud (ca. 1865), f. Walsh..... 275
- Rind, Caroline Louise Amalie (1797—1869), f. Walter, se Nielsen.
- Rist, Hanna Margrethe (1802), se van Aller.
- Riza, Diplomat (1878)..... 85
- Robinson, (1865), Distriktsdommer..... 265
- Betty (ca. 1900) 286
- Charlotte (ca. 1860), se King.
- Edith (ca. 1865) 276
- Edith (f. 1832), f. Brown 272
- Edith Louisa (f. 1865), se Fenwick.
- Hester (ca. 1860) 276
- James (ca. 1855)..... 272
- James (ca. 1860)..... 276
- James (ca. 1900)..... 286
- Joan (ca. 1900)..... 286
- Maud (ca. 1880), f. Hestel..... 276
- Maud Hester (ca. 1900) 286
- Wallace (ca. 1860) 276
- Rodd, Carleen (ca. 1900), se Lloyd.
- Rodsteen, Peder, Baron (1662—1714), Stiftamtmand, Gehejmerraad 236f.
- Rohde, Agnes Christiane Frederikke (1893), se Fog.
- Anna Elisabeth (1784—1818), se Brown.
- Ronne, Anne Kirstine Jacobine (1870), Husjomfru... 131
- von Rosen Axel Jacob (1900—25), Fanejunker..... 158
- Birthe Malvine (f. 1941)..... 610
- Dora (f. 1878), f. Ræder..... 157, 168, 338
- Elisabeth (f. 1937) 157
- Grethe (f. 1903), f. Bjørn..... 157, 610
- Helene Marie (f. 1902), Faglærerinde..... 158, 338
- Helene Victoria (f. 1878), f. Ræder, se Dora v. R.
- Jacob Axel Alfred Carl (1872—1930), Skibsinpektør 157
- Jacob Eduard Karl (1833—1902), Oberst, Kammerherre 157f., 168
- Jacob John (1901—25), Assistent..... 157, 338
- Malvine Therese (f. 1876), f. Ræder... 157, 338, 378
- Margrethe (f. 1905), Børnehavelærerinde 157, 338, 608
- Nelly Margrethe (f. 1905), se Margrethe v. R.
- Otto Sophus (f. 1903), Assistent i Landbrugsraadet 157, 338, 610
- Resi (f. 1908), se Siefer.
- Sigismund Adam Frederik Carl (1871—1938), Diplomingeniør, Docent 157f.
- Therese Caroline Augusta Jacobine (1847—1910), f. Ræder 157f.
- Theodor Eduard (f. 1908), Disponent..... 157, 608
- Therese Elfride Sophie (f. 1908), se Resi Siefer.
- Rosencrone, Marcus Gerhard, Greve (1738—1811), Statsminister 393, 419
- Rosenkrantz, Anne Dorthea, Bsse (1805—56), f. Rigsgravinde Fædder..... 237
- Christiane, Lehnsbaronesse (f. 1879), f. Comtesse Wedell XXXIX
- Frederik Christian (1724—1802), Statsminister, Gehejmerraad 418
- Hans Henrik, Baron (1806—79), Kammerherre.. 237
- Marie Dorothea Elisabeth, Baronesse (1797—1875), se Bsse Düring-Rosenkrantz.
- Niels (1757—1824), Udenrigsminister..... 216
- Herluf Gotlob Ludvig, Baron (1852—1930)..... 79
- Rosenkrantz-Charisius, Christian, Baron (1838—1920), Kammerherre 113, 237f.
- Elisabeth Marie Auguste, Baronesse (1848—1922), f. Oxholm 113
- Peter Christian, Baron (1838—1920), se Baron Christian R.-C.
- Rosenvinge, Sigvart Urne (1758—1820), Kommandør 388f., 419
- Rosenørn, Ingeborg Christiane (1784—1859), Overhofmesterinde, f. Wormskiold 229
- Mathias Hans (1814—1902), Stiftamtmand, Indenrigsminister 129f., 147
- Poul (1756—1829), Stiftamtmand, Kammerherre 108
- Rosenørn-Lehn, Anna Christiane Adelheid, Baronesse (1857—1915), se Grevinde Ahlefeldt-Laurvig-Lehn.
- Christiane Henriette, Baronesse (1788—1860), f. Barner 412f., 420
- Erik Christian Hartvig, Baron (1825—1904), Kammerherre 274f.
- Frederik Marcus, Lehnsbaron (f. 1867) Kammerherre XXIX, XXXVII
- Henrik Christian, Baron (1782—1847), Oberst, Kammerherre 412f., 420
- Polyxene, Baronesse (1834—1910), f. Rigsfriherreinde Pechlin von Löwenbach..... 275
- Roth, Frøkenerne (1920)..... 13
- Henrik (1812—86), Sognepræst... 130, 147, 180, 182
- Rothe, Benedicte Ulfsparre (1790—1877), f. de Tuxen XXXVII
- Carl Adolph (1767—1834), Kontreadmiral, Kammerherre 387, 419
- Holger (f. 1872), Kaptajn 101
- Rottbøll, Jens Laasbye (1766—1824), Højesteretsassessor 411, 420
- Rummelhoff, Iver Coucheron (f. 1762), Major... 159, 168
- Russell, Odo, Lord (1829—84), Diplomat 85
- Ryberg, Johan Christian (1767—1832), Etatsraad 413, 420
- Niels (1725—1804), Grosserer..... 247, 337
- Rübsahm, Johan Gottlieb (ca. 1795), Markør..... 335
- Rye, Octavia Wiggersa (f. 1884), se Nissen.
- Ryyd, Peter (f. 1885), Retsformand..... 13
- Ræder, Alexandra Benedicte (f. 1876), se Lalla Jensen.
- Axel Georg Christian Severin (1848—80) til Baadesgaard 156
- Dora (f. 1878), se von Rosen.
- Elise Victorine (1814—94), f. Baur..... 156
- Helene Victoria (f. 1878), se Dora von Rosen.
- Johan Philip Thomas (1795—1869), Generallojtnant..... 156
- Lalla (f. 1876), se Jensen.
- Lotschen (f. 1882), f. Klütgens..... 158

- Ræder, Malvine Therese (f. 1876), se Rosen.
 — Marie Elisabeth (f. 1875).... 156, 168, 343f., 377f.
 — Philip Georg William Fritz (f. 1879), Direktør... 158
 — Sophie (1855—1904), f. Berner..... 156, 343f., 377f.
 — Therese Caroline Auguste Jacobine (1847—1910),
 se von Rosen.
- Rømeling, Hans Henrik (1770—1840), Generalmajor,
 Kammerherre..... 159, 168
 — Margaretha Dorothea (1751—1802), se von Buch-
 wald.
- Rørby, Fernanda (1904), se Danielsen.
- Rørdam-Holm, Charlotte Johanne Emilie (f. 1870),
 se Nielsen.
- Rørvig, Elisabeth Thora Emilie (1875—1940), se Hen-
 riksen.
 — Frederik Emil (1875), Fotograf..... 22
 — Jørgine Henriette, f. Bach (1875)..... 22
- Sadoullah, Statsmand (1878)..... 85
- Saint Simon, Marquis de (1826), Gesandt.... 161, 168
- Salisbury, Robert Cecil, Markis (1830—1903), Stats-
 mand..... 85
- Salomonsen, Elline (1832)..... 183
 — Juda (ca. 1825), Købmand..... 183
- Samson, Annie (ca. 1850), f. Butler..... 276
 — Frederick (ca. 1870)..... 276
 — Horace (ca. 1850)..... 276
 — Ida (ca. 1870), f. Broun..... 276
- Scavenius, Annie Julie Emely Gustave Thyra (1850—
 1930), f. Castonier..... 282
 — Carl Sophus (1839—1901), Kammerherre..... 282
 — Jacobine (1800—29), se Estrup.
 — Karine Lucie Sophy Caroline (f. 1882), se Grevinde
 Sophy Ahlefeldt-Laurvig.
 — Peder Brønnum (1795—1868), Kammerherre,
 Godsejer..... 181
 — Sophy (f. 1882), se Grevinde Ahlefeldt-Laurvig.
- Schack, Knud Bille, Greve (1773—1821)..... 351
- Schaffalitzky de Muckadell, Familien..... 72
 — Albinia, Baronesse (1824—96), f. Hagemann
 107, 137, 147
 — Carl Henrik Ditlev Vilhelm, Baron (1843—1901),
 Hofjægermester..... 12, 72
 — Erik, Lehnsgreve (f. 1888), Hofjægermester.... 102
 — Erik Engelke, Lehnsgreve (1834—1905), Stiftamt-
 mand, Kammerherre..... 101
 — Erikka Josephine Eleonore, Baronesse (1834—
 1926), se Skeel.
 — Vilhelm Joseph Henrik, Baron (1811—76), Kam-
 merherre, Amtsforvalter..... 147
- Schaffrath, Henriette (1834), Gouvernante..... 238
- Schander, Adolph Peter (f. 1822)..... 308
 — Hester Christine (1789—1849), f. Fenwick 308,
 311, 314f., 317f.
 — William (1823)..... 314
- Schaumann, Anna Louise Ottilia (f. 1859), se von
 Bülow.
- Scheel, Familien..... 113
 — Anna Elitza Morbach, Grevinde (1800—78), f.
 Prom..... 271
 — Anne Marie, Grevinde (f. 1921), f. Castenschiold
 193, 610
 — Anne-Sophie Emerentze, Grevinde (f. 1919), f.
 Bsse Gyldenkrone..... 193
- Scheel, Bente Adane Sophie Louise, Comtesse (f. 1928) 360
 — Carl Gustav, Greve (f. 1919), Landmand..... 193
 — Charlotte Louise, Grevinde (1720—1801), f. von
 Plessen..... 418(?)
 — Christen, Lehnsgreve (1853—1926), Hofjæger-
 mester..... 192
 — Ellen Élé, Comtesse (f. 1913)..... 192
 — Ellen Marie Polly, Comtesse (f. 1931)..... 360
 — Erikka Ellen, Lehnsgrevinde (f. 1891), f. Estrup. 192
 — Frederik Christian Rosenkrantz, Greve (f. 1897),
 Hofjægermester..... 359
 — Gerda Elisabeth, Lehnsgrevinde (f. 1902), f. Lund 192
 — Henrik Jørgen, Greve (1796—1862), Kaptajn,
 Kammerherre..... 271
 — Henrik Jørgen, Greve (1866—1917), Hofjæger-
 mester..... 359
 — Ingeborg, Lehnsgrevinde (1854—90), f. Brøchner 192
 — Ingeborg Regitze, Comtesse (f. 1917)..... 193
 — Jørgen, Greve (1827—89), Kammerherre..... 87
 — Jørgen Carl, Lehnsgreve (f. 1874)..... 192
 — Jørgen Jacob, Greve (f. 1916), Premierløjtnant.. 193
 — Kresten Frederik Adam, Greve (f. 1915).... 193, 610
 — Louis Henrik (f. 1882), Kontorchef..... 101
 — Marie Louise, Comtesse (f. 1941)..... 610
 — Mary Caroline Axeline Siegfriede, Comtesse (1829
 —95), se Grevinde Schulin-Zeuthen.
 — Niels Henrik Rosenkrantz, Greve (f. 1933).... 360
 — Polly, Grevinde (f. 1897), f. Bsse Lerche..... 358
 — Sophie Louise, Grevinde (f. 1872), f. Bsse de Fal-
 sen-Zytphen-Adeler..... 359
 — Thalia (1840—96), se Bsse Wedell-Wedellsborg.
 — Ulrik, Greve (f. 1922)..... 193
- Schelund, Peter (1786)..... 249, 343
 von Schilden, jfr. Friccius von Schilden.
 — Slægten..... XXIX
 — Anna Henriette (1725—52), se von Friccius.
 — Bodo Friedrich (1698—1765), Oberamtmann L, LVI
 — Catharine Rosine (d. 1735), f. Hattorf..... L
 — Emma (1784—1859), f. Friccius von Schilden 110,
 185, 212, 242, 433f., 441, 451—53, 458, 460, 464, 466
 — Hans Hermann (d. 1808), se Johann Hermann v.S.
 — Heinrich Andreas (1692—1755), Hofraad XLVI,
 L, LVI, 427, 441, 452
 — Herman Lensing (1789—1868), Landraad..... 441
 — Jacob Christoph (d. 1745), Overkrigskommissær
 L, LVI
 — Johann August (1736—80), Obersthauptmann.. 441
 — Johann Erich (1653—1717), Overkammerer XLIX
 — Johann Friedrich Wilhelm (1780—1860), se Wil-
 helm v. S.
 — Johann (Hans) Hermann (d. 1808), Landraad 441, 467
 — Karl Ludwig (d. 1769), Oberst..... XLIX
 — Louise Ulrikke (1751—1828), f. v. Lützwow..... 441
 — Margarete Rosine Christine (1720—92), se Rosine
 v. S.
 — Rosalie (1720—92), se Rosine v. S.
 — Rosalie (1786—1864), f. Friccius von Schilden, se
 von Oppen-Schilden.
 — Rosine (Rosalie) (1720—92)..... 467
 — Rosine Ernestine (1707—89), se Thulemeier.
 — Sophie Charlotte (1722)..... XLIX
 — Wilhelm (1780—1860) til Rodenwalde... 110f., 441
 von Schilden-Huitfeldt, Frederikke Juliane (1757—
 1819), f. Huitfeldt..... XLI, 110, 182, 239, 452, 466

- von Schilden-Huitfeldt, Hans Heinrich Friccius (1745—1816), Gehejmekonferensraad LI, LVI, 4, 110, 429, 434f., 450, 452, 461
- Schildt, Melchior (d. 1667), Komponist..... XLIX
- Schiller, Friedrich (1759—1805), Digter..... 440
- Schimmelmann, Adelaide Caroline Cornelia, Comtesse (1760—1829), se Rigsgravinde von Baudissin.
- Carl, Lehns greve (1787—1833)..... 305, 340 f.
- Emilie, Grevinde (1752—80), f. Rigsgravinde Rantzau..... 433f., 457—59
- Ernst, Lehns greve (1747—1831), Statsminister 216, 255, 305, 326, 341f., 428f., 431, 433—35, 453—61, 465
- Fritz Joseph, Greve (1754—1800)..... 465
- Heinrich Carl, Greve (1724—82), Skatmester 428, 465, 467
- Heinrich Ernst, Greve (1747—1831), se Greve Ernst S.
- Joseph Frederik Carl, Greve (1787—1833), Kammerherre..... 213, 242
- Louison (1790—1844), se dal Borgo di Primo.
- von Schinckel, Gabriele (f. 1897), f. Prsse Schönaich-Carolath..... 445
- Helen (1900—35), f. van de Welde..... 445
- Joachim (f. 1895), Løjtnant..... 445
- Maximilian (Max) Heinrich (1895), Bankier.... 445
- Olga Clementine (1895), f. Beckemeyer..... 445
- Schøn, Martin (d. 1861), Dyr læge..... 160, 369 f.
- Schønning, Peter Christian (1732—1813), Kaptajn.. 331
- Schiøtt, August (1823—95), Maler..... 192, 193
- von Schmettau, Gottfried Wilhelm Christian, Rigs greve (1752—1823), Generalløjtnant 152, 321, 342, 348, 362, 376
- Margrethe Vilhelmine, Rigsgravinde (1780—1865), f. von Stemann..... 363, 376
- Schmidt, Albert (1918), Automobilforhandler..... 24
- Emma Lise Holm (f. 1918), se Lise Danielsen.
- P. (ca. 1900), Landvæsenskommissær..... 81
- Sophie Charlotte Holm (1918), f. Andersen..... 24
- Schmiegelow, Christian (f. 1859), Direktør..... 196
- Thyra Ingeborg (f. 1905), se Juul.
- Thyra Ingeborg Viola (1870—1905), f. Meyer.... 196
- von Scholten, Astrid (f. 1879), f. Pålsson..... 117
- Francisca (1820—44), se Grevinde Dannemand.
- Jens Peter (f. 1882), Udskrivningschef, se Peter v. S.
- Julie (f. 1878), f. Bsse Reedtz-Thott XXXI, 23, 117, 421 f.
- Karen Anna Alvilda (1858—82), f. Thisted.... 117
- Peter (f. 1882), Udskrivningschef..... 117
- Peter Christian Frederik (1856—1900), Godsejer 117
- Schorn, Ida Mariane (f. ca. 1795), se Brown.
- Schottmann, Ellen (f. 1898), se Grevinde Schulin.
- Frederik Camillus (1898), Ingeniør..... 280
- Karen Nielsine (1898), f. Kirkeby..... 280
- Schou, August Lauritz (f. 1863), Højesteretsdommer.. 279
- Bodil Marie (f. 1868), f. Birch..... 22, 84
- Christian Gustav Marsenius (1870), Skytte, Skovfoged..... 131
- Christiane Frederikke Elisabeth (1810—84), se Hohlenberg.
- Elise (f. 1868), f. Goos..... 279
- Jacob Henrik (1745—1840), Kæmmerer 151, 166, 252f., 333, 338
- Jacobine Andrea, f. Aalkjær (1865)..... 22
- Schou, Johanne Amalie (f. 1896), se Lehnsgravinde Schulin.
- P. (f. 1865), Proprietær..... 22
- P. M. (1865), Proprietær..... 22
- Schousboe, Vilhelm Carl (1841—1900), Biskop.. 152, 166
- Schouvaloff, Diplomat (1878)..... 85
- Schram, Frederik (1818—87), Kapelmusikus.. 232, 244
- Johannes Frederik Bernhard (1818—87), se Frederik S.
- Schreiber von Cronstern, Gabriel Friedrich August (1783—1869)..... 216, 242
- Schrødersee, Abigael (1713—89), f. Luja..... 392
- Schubart, Inger (1732—1808), f. Løvenskiold..... 433
- Schulin, Adda Sigismunda, Comtesse (f. 1891), se Sigismunda von Bülow.
- Adelgunde, Lehnsgravinde (1839—1903), f. Münter..... 272
- Anna, Grevinde (1860—1919), f. Hastrup..... 273
- Anna Sigismunda, Comtesse (f. 1889), se Troost.
- Anne Elisabeth Johanne, Comtesse (1813—47), se Steinmann.
- Carl Frederik Sigismund Louis, Greve (1865—1904), se Greve Sigismund S.
- Caroline Amalie, Comtesse (1846—1918), se Bsse Lily Düring-Rosenkrantz.
- Caroline Margrethe, Comtesse (f. 1886), se Leila Hallen-Schwartz.
- Charlotte, Lehnsgravinde (1815—92), f. Zeuthen 270
- Christian Frederik Zeuthen, Greve (1856—1933) 273
- Christian Sigismund Ludvig, Greve (f. 1932).... 290
- Christiane Louise, Comtesse (1815—84), se Lehnsgravinde Louise Dannemand.
- Ebba Sigismunda, Comtesse (f. 1918)..... 290
- Ellen, Grevinde (f. 1898), f. Schottmann..... 279
- Erik Vilhelm, Greve (f. 1920)..... 290
- Frederik Ludvig, Lehns greve (1747—81), Kammerherre..... 269
- Hans Sigismund Frederik Alexander William, Greve (1811—56), se Greve William S.
- Ida, Grevinde (1817—96), f. Ctsse Holck..... 270
- Ida Augusta, Comtesse (f. 1883), se Fabricius.
- Johan Sigismund, Lehns greve (1808—80), se Lehns greve Sigismund S.
- Johan Sigismund Vilhelm, Greve (f. 1921)..... 290
- Johanne, Lehnsgravinde (f. 1896), f. Schou.... 279
- Julie, Comtesse (1842—1918), Stiftsdame 101, 272, 343
- Knud Vilhelm, Greve (f. 1894)..... 279
- Leila, Comtesse (f. 1886), se Hallen-Schwartz.
- Lily, Comtesse (1846—1918), se Bsse Düring-Rosenkrantz.
- Louise, Grevinde (1785—1851), f. Brown 154, 168, 251, 254, 256, 261, 269, 302f., 306, 309, 311, 313f., 317, 319—21, 324—26, 336, 352, 364—72
- Louise, Comtesse (1815—84), se Grevinde Dannemand.
- Louise Marie Sophie, Comtesse (1839—1904), se Bsse Louise Wedell-Wedellsborg.
- Marie Albertine Mathilde, Comtesse (1820—85), se Lehnsgravinde Mathilde Ahlefeldt-Laurvig.
- Olga, Grevinde (1864—1941), f. Hedemann 273, 611
- Oscar Erik Julius, Greve (f. 1897), Byretsdommer 279
- Rigmor, Grevinde (f. 1895), f. Foss, se Dahl.
- Sigismund, Lehns greve (1808—80), Kammerherre,

- Amtmand 161, 254, 260, 270, 301, 304—06, 317, 326, 340, 366
- Sigismund, Greve (1865—1904)..... 273
- Sigismund, Lehns greve (f. 1892), Hofjægermester, Forstkandidat 279
- Sigismund Ludvig, Greve (1777—1836), Amtmand, Kammerherre 145, 154, 159—61, 254, 256f., 260, 269, 300—02, 305—07, 311f., 315, 317, 319, 323—26, 349, 352, 363—72
- Sigismund Ludvig, Lehns greve (1846—1929), Hofjægermester 272
- Sigismunda, Comtesse (f. 1891), se von Bülow.
- Sigismunda Wilhelmine Elisabeth, Comtesse (1844—1923), Stiftsdame..... 272, 343
- Sophie Hedeveg, Lehns grevinde (1753—1807), f. v. Warnstedt..... 269, 323, 342
- Sophie Hedeveg, Comtesse (1810—66), se Lehnsbasse Zeuthen.
- Sophie Hedeveg, Comtesse (1848—1931), se Brockdorff.
- Sophie Ida Caroline, Comtesse (f. 1882), se Pade.
- Thalia, Comtesse (1853—s. A.)..... 273
- Vilhelm Peter, Greve (1849—1922), Kammerherre, Amtmand 272f.
- Vilhelm Peter, Greve (f. 1923)..... 290
- William, Greve (1811—56), Hofjægermester 254, 270, 301, 313, 321, 340, 367f.
- Schulin-Zeuthen, Anne, Grevinde (f. 1899), f. Hansen 281
- Bill, Greve (f. 1937)..... 297
- Carl Frederik Louis Sigismund Christian Julius William, Greve (f. 1911), se Greve William S.-Z.
- Christian Frederik, Greve (1822—73), Hofjægermester 255, 300, 340, 366, 376
- Christian Julius Wilhelm, Greve (1852—1919), se Greve Wilhelm S.-Z.
- Christine, Grevinde (1847—1932), f. Harhoff... 273
- Ellen, Grevinde (1880—1935), f. Bernburg..... 280f.
- Ernst Alexander Waldemar Sigismund, Greve (f. 1916), se Greve Sigismund S.-Z.
- Mary, Grevinde (1829—95), f. Ctse Scheel..... 271
- Mogens Preben Johan Sigismund, Greve (f. 1913), Direktør 292
- Sally, Grevinde (f. 1910), f. Butler..... 292
- Sigismund, Greve (f. 1916)..... 292
- Sonja, Grevinde (f. 1914), f. Henckel..... 292
- Tove Elisabeth Margrethe, Comtesse (f. 1918), se Weile.
- Wilhelm, Greve (1852—1919), Hofjægermester.. 273
- William, Greve (f. 1911)..... 291f.
- William Christopher Sigismund, Greve (f. 1884) 280
- William Peter Johan Sigismund, Greve (f. 1937), se Greve Bill S.-Z.
- Schult, Jørgen (1593—1652), Hofraad 178, 203
- Schultz, Birgitte Lorentze (f. 1736), se Collin.
- Christiane Frederikke (1725—92), se Berner.
- Frederikke Margrethe (1861—1922), se Foss.
- Marie Susanne (1730—82), se Oxholm.
- Schwartz, Frederik (1753—1838), Sceneinstruktør... 333
- von Schwartzkopf, J. (1796)..... 466
- Sophie (1796), f. Bethmann..... 466
- Schüll, Olga Nathalie (1875), se Troost.
- Schøller, Familien 113
- Christian Emil August (1843—1932), Hofjægermester 4, 23
- von Schönaich-Carolath, Caroline, Prinsesse (1820), f. Prsse Reuß-Schleiz-Köstritz..... 444
- Edelgard, Prinsesse (f. 1891), f. Grevinde von Waldersee 445
- Elisabeth, Prinsesse (f. 1893), se Grevinde von Kielmansegg.
- Emma, Prinsesse (1822—71), f. v. Oppen-Schilden 130, 443, 453
- Friedrich, Prins (1820) 443f.
- Gabriele Sophie, Prinsesse (f. 1897), se von Schinckel.
- Georg Alexander Emil Karl Adam Heinrich, Prins (1920—41)..... 446, 611
- Gustav Rudolf Hans-Heinrich Ferdinand, Prins (f. 1894) 445
- Karl Heinrich Friedrich Georg Alexander, Prins (1820—74) 443f.
- Margrete (f. 1888), Prinsesse, se Prsse Bentheim und Steinfurt.
- Parcival, Prins (f. 1923) 446
- Renata Eleonore, Prinsesse (f. 1899), se Fyrstinde zu Stolberg.
- Renata Marie Louise Gabriele Elisabeth Margrethe, Prinsesse (f. 1921) 446
- von Schönaich-Carolath-Schilden, Agnes, Prinsesse (f. 1890), f. Grevinde von Platen-Hallermund..... 445
- Emil Rudolf Osman, Prins (1852—1908) LII, LVII, 12, 87, 444, 452
- Georg Julius Rudolf, Prins (f. 1891)..... 445, 451
- Katharina Margrethe Sophie Anna, Prinsesse (f. 1867), f. Bsse von Knorring..... 445
- Secher, Mathias Poulsen (1799—1864), Kommandør.. 227
- Sedillo, Eva (f. 1911), f. Ctse Knuth, se Grevinde Ahlefeldt-Laurvig.
- Juan Antonio Albad (f. 1902), Kaptajn..... 283
- Sehested, Sophie (1705—53), f. Holsten..... LXV
- Sehestedt Juul, se Juul.
- Selby, Baronesserne (1842) 88
- Amalie, Baronesse (1824—62), se Quaade.
- Angélique Louise Johanne Christiane Antoinette, Baronesse (1819—36) XXXVI
- Anna Ernestine Angélique Elisabeth, Baronesse (1817—38), se Bsse Nancy S.
- Caroline, Baronesse (1824—1906), se Quaade.
- Caroline Amalia, Baronesse (1824—62), se Quaade
- Charles Borre, Baron (1778—1849)..... 313
- Charles Joseph, Baron (1755—1823)..... 313, 341
- Christiane Georgine Louise, Baronesse, se Bsse Louise S.
- Eleanor (1732—1809), f. Tuite... XXVIII, XXXVI
- Eleonora Ida Christine Frederikke, Baronesse (1807—67), se Bsse Ella Wedell-Wedellsborg.
- Ida Charlotte Nicolette, Baronesse (1809—45), se Bsse van Brien.
- Jeromia Cathrine, Baronesse (1812—48), se Grevinde Roma Bille Brahe.
- Louise, Baronesse (1786—1843), f. Falbe 69f.
- Nancy, Baronesse (1817—38) XXXVI
- Seume, Elisabeth Anna Laura Magdalene (1907), se Bsse Buxhoeveden.
- Shakespeare, Dora Isabel (f. 1863)..... 267
- Henriette Louisa (f. 1861)..... 267
- Lionel Fairfax (f. 1866)..... 267
- Octavia (f. 1826), f. Fenwick..... 264

- Shakespeare, Robert Henry (1858) 264
- Shelly, Amelia Mathilda (1836—1922), se Brown.
- Siboni, Giuseppe (1780—1839), Syngemester... 301, 340
- Siefer, Oberst..... 158
- Dagmar Viktoria (f. 1939)..... 158
- Fritz Albert (1938), Diplomingeniør..... 158
- Resi (f. 1908), f. von Rosen..... 158
- Simonsen, Amalie (1797—1868), f. Ewertz..... 177
- Bendt (1802—43), Proprietær..... 177, 608
- Single, George Alexander (ca. 1870)..... 275
- Janet (1894), se Broun.
- Skeel, Ellen (1866—93), se Estrup.
- Erikka Josephine Eleonore (1834—1926), f. Bsse Schaffalitzky de Muckadell..... 192
- Fanny Elisabeth (1865—1942), f. Bsse Gyldenkrone 189
- Inger (f. 1895), se Estrup.
- Jørgen Erik Frederik (1859—1918), Hofjægermester 189
- Louise (1766—1812), se Rigsgrevinde Rantzau.
- Ove (f. 1898) til Birkelse, Hofjægermester 102
- Sophus Frederik Erik Otto (1836—97), Kammerherre 192
- Skinner, Elisabeth (1773—1854), se Brown.
- Skouenborg, Ane Dorthea (1861), f. Skouenborg... 278
- Anne Dorothea Louise (f. 1899), Socialraadgiver 288
- Hans S. (1861), Gaardejer..... 278
- Louise (f. 1904), Assistent..... 289
- Merete (f. 1902), Kontorfuldmægtig..... 289
- Sigrid Reimers (f. 1909), f. Hansen..... 289
- Sophie (f. 1867), f. Bsse Wedell-Wedellsborg 101, 278
- Stephan Peter Hansen (1861—1922), Dommer 101, 278
- Vilhelm Hans Stephanson (f. 1901), cand. jur., Fuldmægtig i Udenrigsministeriet..... 289
- Smith, Caspar Nikolai (1883), Provst..... 130, 147
- Sneedorf, Hans Christian (1759—1824), Admiral 301, 320, 340
- Sophie Magdalene (1700—71), Dronning af Danmark, f. Prinsesse af Brandenburg-Culmbach 436, 447, 464
- de Spoelberch, Louis Thierry Henri Marie, vicomte (1861—1926) XXXVII
- Louise Marie Ghislaine Andrée Charlotte, vicomtesse (f. 1888), se comtesse de Lannoy.
- Sporon, Poul Egede (1795—1854), Højesteretsprokurator 181
- Sprengtporten, Göran Magnus (d. 1819), Generalguvernør 342
- Sprunk, (1823)..... 314
- Staffeldt, Frederikke Juliane (1759—1835), Hoffrøken 369, 376
- Otto Didrik (1762—1828), Amtmand, Kammerherre 351(?)
- Stage, Johan Adolph Gottlob (1791—1845), Skuespiller 232
- von Stammer, Christina Gisela (1730—1802), se Rigsgrevinde Rantzau.
- Stampe, Carl, Baron (1806—80)..... 414, 421f.
- Christine Marguérite Salome, Baronesse (1797—1868), f. Dalgas 394, 413—16, 420, 463
- Frantz Valentin Christian Carl, Baron (1806—80), se Baron Carl S.
- Henrik, Baron (1794—1876)..... 237
- Henrik, Baron (1821—92)..... 414, 420
- Holger, Baron (1754—1827), Kommandør, Kammerherre 237, 393f., 412, 416, 420
- Stampe, Jeanina Emilie, Baronesse (1833—61) 416, 421f.
- Jeanina Emilie, Baronesse (1861—1911), se de Jonquières.
- Kirsten, Baronesse (1766—1842), f. Kaas 171, 237, 239, 393f., 416, 420, 422
- Stampe-Charisius, Holger Frederik Christian, Baron (1822—1904) 237, 414, 420f.
- Steenberg, Betzy (1802—30), f. van Aller.. 309, 315, 341
- Frederik Laurentius (1801—70), Præst.... 315, 341
- Steenfeldt, Jacob August (1783—1858), Borgmester, Etatsraad..... 251, 309f., 319, 338
- Steensens-Leth, Constance (1777—1827), f. Fabritius de Tengnagel XXVIII
- Sophie Frederikke (1835—1925), se Grevinde Lerche.
- Steffensen, Ingrid (1909), se Müller.
- Steinmann, Slægten XLVIII
- Anne Elisabeth Johanne (1813—47), f. Ctsse Schulin. 270
- Benedicte (f. 1860), f. Tuxen..... 274
- Johanne Birgitte Mette Dorothea (1792—1824), f. de Neergaard..... 270
- Peter Frederik (1782—1854), Generalløjtnant... 270
- Peter Frederik (1812—94), Generalløjtnant, Kammerherre 86, 270
- Peter Frederik (1843—1910), Oberstløjtnant, Kammerherre..... 274
- Sigismunda (1842—1907), se Castenschiold.
- Stemann, Augusta Mathilde Andrea (1777—1865), f. Kaas 212, 237, 242, 416
- Christian Ludvig (1730—1813), Statsminister... 456
- Dorothea Eleonore Isabella (1783—1858), Hofdame 212, 242
- Margrethe Vilhelmine (1780—1865), se Rigsgrevinde von Schmettau.
- Otto Johan (1774—1865), Amtmand, Kammerherre 212, 237, 242, 393, 416, 419
- Paul Christian (1764—1855), Gehejmestatsminister 216, 242
- Stemann-Charisius, Christian Conrad Sophus (1816—95) 237
- Stibolt, Ernst Wilhelm (1742—95), Kommandørkaptajn 171, 239, 393, 416, 419
- Kirsten Gyldenkrone (1769—1841), f. Kaas 411, 416, 420
- Stiernblad, Fredric Gustaf (1764—1817), Hofmarskal 325(?), 342
- Stinesen, Stine (1834), Tjenestepige..... 238
- zu Stolberg, Botho Otto Wolfgang, Fyrst (f. 1893)... 446
- Christian Ernst Hermann, Fyrst (1893)..... 446
- Marie Mathilde Adelheid Klothilde Vilhelmine Konradine Elisabeth Julie Emilie, Fyrstinde (1893), f. Grevinde zu Castell-Rüdenhausen 446
- Renata, Fyrstinde (f. 1899), f. Prsse Schönaich-Carolath 446
- zu Stolberg-Wernigerode, Christian Heinrich Otto Emil, Arveprins, (f. 1922)..... 447
- Elgar, Prins (f. 1935) 447
- Huberta Alexandra, Prinsesse (f. 1927)..... 447
- Oda, Prinsesse (f. 1925)..... 447
- Walpurge, Prinsesse (f. 1921)..... 447
- Storm, Alfa Dorothea Eva Ingeborg Emilie (1911), f. Sørensen 291
- Christian Sigismund (f. 1917), Landvæsenselev... 291
- Gurli Ester (f. 1911), se Pade.

- Storm, Ida Augusta (f. 1883), f. Ctsse Schulin, se Fabricius.
- Niels Peter Martin Larsen (1911), Inspektør 291
- Søren Marinus Sørensen (1887—1918), Forstinspektør 280
- Strand, Emilie Luthera (1870), Køkkenjomfru 131
- Strigler, Anna (1855—83), se Emmeluth.
- Strodtmann, Christian (d. 1839), Musiklærer 244
- Strætt, Anne Margrethe Høy (1753—1832), f. Plockross 251, 310
- Jørgen (1755—1819), Dr. med. 251, 253, 335, 338
- Strøm (1870), Overlærer 180
- Styrmer, Ayoë Yvonne (f. 1913), se Bsse Yvonne Wedell-Wedellsborg.
- Hother Søren Peter Bendix (1913), Oberstløjtnant 290
- Valborg Sophie (1913), f. Larsen 290
- Yvonne (f. 1913), se Bsse Wedell-Wedellsborg.
- Suttor, Eleanor Maude (f. ca. 1870), se Broun.
- Sylow, Miss, Guvernante (1830) 307
- Sørensen, Alfa Dorothea Eva Ingeborg Emilie (1911), se Storm.
- Andrea (1867), se Nielsen.
- Christian (1834), Kusk 417
- Ingeborg (f. 1898), Sygeplejerske 10, 23
- J. C. (1898), Manufakturhandler 23
- Jens Christian (1887), Skovrider 280
- Karen (1899), se Hansen.
- Karen Marie (1887), f. Mortensen 280
- Lars (1870), Sadelmager 132
- Tejsner, Frederik Hansen (1862—1938), Husmand, Lejetjener 594
- Hans Peter (1862), Boelsmand 594
- le Tellier, Abbed (ca. 1800) 151
- Terp, Anna Thomasine (1870), Kammerjomfru 131
- Teschemaker, Beatrice Eugenie (1906) 268
- Charles Gordon (f. 1872) 268
- Helen Constance Shute (1906—19) 268
- John Cuthbert (f. 1870) 267
- Nancy Beatrice (f. 1909) 268
- Thomas John Rutger (f. 1910) 268
- Teschemaker-Shute, Charles de Vere (1836—1920) 265
- Helen (f. 1844), f. Fenwick 265, 344
- Tesdorpf, Edward (1817—89) til Ourupgaard 181
- Frederik (1854—1937), Kammerherre 283
- Fritze Pepina (f. 1885), se Grevinde Ahlefeldt-Laurvig.
- Sophie (1864—1937), f. Tutein 283
- Textor, Katharina Elisabeth, se Goethe.
- Thalbitzer, Charles (1772—1814), Vicekonsul 253, 338
- Henry (1767—1818), Konsul 152, 167, 254
- Sophie Dorothea (1774—1851), f. Zinn 253f., 312, 331f., 335, 351
- Tham, Alex (1908—25) 120
- Anna Charlotte (1842—1930), f. Nauckhoff 120
- Carl-Henrik (f. 1912), Løjtnant 120, 610
- Catharina Regitze (f. 1941) 610
- Christina (f. 1916), f. Watrang 610
- Else (f. 1880), f. Treschow 120
- Erik Henrik Sebastian (f. 1920) 120
- Frederik Wilhelm Henrik (f. 1917), se Wilhelm T.
- Henrik Alexander Sebastian (1831—90), Kaptajn 120
- Henrik Alexander Sebastian (1875—1936), Oberstløjtnant 120
- Henrik Alexander Sebastian (1908—25), se Alex T.
- Tham, Karin Amalia (f. 1914), f. Watrang 120, 610
- Madeleine (f. 1915) 120
- Michael Richard Henrik (f. 1910), se Richard T.
- Nils Johan Carl-Henrik (f. 1912), se Carl-Henrik T.
- Richard (f. 1910) 120
- Sophie Magdalene (f. 1915), se Madeleine T.
- Wilhelm (f. 1917), Fændrik 120, 610
- Thaning, Thyga Elisabeth Christine Thomine (1826—1913), se Holck.
- Thaulow, Alvilda (f. 1849), f. Frantzen 195
- Else (f. 1890), f. Sehestedt Juul XXXVIII, 195
- Sophus Leopold (1838—1922), Oberstløjtnant 195
- Thorkil (f. 1882), Oberstløjtnant 195
- Per (f. 1916), stud. jur. 195
- Theodory, Allara (1878), Diplomat 85
- Thiele, Just Matthias (1795—1874), Forfatter 416, 421
- von Thienen, Friedrich Ludwig Christoph (1762—1806), Landraad, Kammerherre 461
- Thisted, Karen Anna Alvilda (1858—82), se von Scholten.
- Thomasdatter, Anna (1801), Barnepige 373
- Thomsen, Jacob (ca. 1817) 224
- Thorball, Elisabeth Oline (1867), se Valentiner.
- Thornam, Emmy (f. 1852) 103
- Ludovica (1853—96), Malerinde 67, 73, 103
- Thorvaldsen, Bertel (d. 1844), Billedhugger 160, 255, 386, 416, 439, 462f., 467
- Thrane, Anna (f. 1889), Frøken 101
- Thulemeier, Rosine Ernestine (1707—89), f. von Schilden L, LVI
- Thyra (1853—1933), Prinsesse til Danmark, g. m. Hertug Ernst August af Cumberland 123, 141f.
- Tillisch, Christian Ludvig (1797—1844), Amtmand, Kammerherre 305, 341
- Henriette Wilhelmine (1801—87), f. Ctsse Lerche 305, 341
- Tischemaker, Tischemaker-Shute, se Teschemaker.
- Tomasini, Charles (f. 1900), Ingeniør 288
- Charlotte (f. 1862), se Bsse Wedell-Wedellsborg.
- Eugène (1869), Ingeniør 278
- Eugène (1869—1934), Ingeniør 278
- Eugenie (f. 1899), se Manzini.
- Trampe, Anne Dorothea, Grevinde (1792—1808), f. Colbiørnsen 365, 376
- Clara Charlotte Fanny, Comtesse (1774—1852), se Bsse Holsten.
- Frederik Christopher, Greve (1779—1832) 365, 376
- Trap, Laura (1886), se Engsig-Karup.
- Treschow, Adam Christopher Ove (f. 1896), se Ove T.
- Alexandra (1860—1931), f. Bsse Berner Schilden Holsten XXXI, XLIV, 23, 85—88, 120, 126, 131, 147f.
- Alexandra (1887—88) 122
- Amy (f. 1892), f. Castenskiold 121
- Benny Sophie Caroline Andrea (f. 1865), se Cederfeld de Simonsen.
- Bent (f. 1921) 122
- Carl Adolph Rothe (1839—1924), Kammerherre 12, 23
- Charlotte Louise (1844—1907), se von Haffner.
- Christian Eiler Michael (f. 1915), se Eiler T.
- Clara Anna Sophie (1873—1936), se Juel.
- Eiler (f. 1915) 122
- Else (f. 1880), se Tham.
- Frederik (f. 1885), Amtsinspektør 23, 102, 121
- Frederik Vilhelm (1841—1903), se Fritz T.
- Frederik Wilhelm Herman (f. 1895), se Herman T.
- Frederik-Willum (f. 1914) 121

- Trechow, Frederikke Koës (1818—97), f. Brøndsted . 120
 — Fritz (1841—1903), Kammerherre 147
 — Gert (1911—s. A.) 120
 — Gert (f. 1913), Premierløjtnant 120
 — Gustav Alexander Frederik (f. 1885), se Frederik T.
 — Hans Mogens (f. 1915), se Mogens T.
 — Hélène (f. 1907), f. Bsse Buxhoeveden, se Kennedy.
 — Herman (f. 1895), Godsinspektør 122
 — Inge Agnete (f. 1941) 610
 — Inge Lise (f. 1918), f. Hoppe 121, 610
 — Ingeborg (f. 1882) XXXI, 121
 — Kirsten (f. 1891) 122
 — Marie (1846—1913) 113
 — Michael (1814—1901) til Laurvig m. m. 120, 147
 — Michael (f. 1884) 121, 148
 — Michael Aagaard (1848—1919), Godsejer 12, 23, 120, 126f., 147f.
 — Michaela (f. 1919) 121
 — Mogens (f. 1915) 121
 — Niels (f. 1881), Godsejer 120
 — Niels Gregers (f. 1917), Gartner 122
 — Ove (f. 1896), Sekondløjtnant 122
 — Peter Oluf (f. 1890), Legationsraad XXXVIII, 122
 — Ragnhild (f. 1882), f. Ctsse Danneskiold-Samsøe 120
 — Rikke (f. 1914), se Juel.
 — Sophie Magdalene (f. 1888) 122
 — Sophie Magdalene (f. 1914), se Rikke Juel.
 — Valdemar Michael (f. 1916), Sekondløjtnant 121, 610
 — Wanda (f. 1892), f. Ctsse Danneskiold-Samsøe . . . 121
 — Vibeke (f. 1893) 122
- Troost, Anna (f. 1889), f. Ctsse Schulin 281
 — Bernhard Alexander Felix (1875—1938), se Felix T.
 — Elisabeth (f. 1913), f. Kirberg, Læge, Dr. med. 292
 — Felix (1875—1938), Oberst 281
 — Johann Bernhard (1875), Fabrikejer 281
 — Johann Bernhard Sigismund (f. 1911), se Sigismund T.
 — Olga Nathalie (1875), f. Schüll 281
 — Sigismund (f. 1911) 292
- Tuite, Eleanor (1732—1809), se Selby.
 — Mariane Augusta (1782—1840), se de Nully.
- Turretin, Jean Jacques (1778—1858), Maler 609
- Tuscher, Carl Marcus (1705—51), Kobberstikker LXXXVI
- Tutein & Co., Handelshus 385f., 408f.
- Tutein, Anna (1810—87), f. Eckard 233
 — Friederich (1757—1853), Grosserer 414, 420, 462, 467
 — Sophie (1864—1937), se Tesdorpf.
- Tuxen, Slægten XXIX, XXXVII
 — Benedicte (f. 1860), se Steinmann.
 — Benedicte Ulfsparré (1790—1877), se Rothe.
 — Charlotte Elisabeth (1755—1819), f. Klingfeldt . . 334
 — Christian Friis Møller (1713—92), Generalkrigskommissær 334
 — Christiane Gustave (1792—1866), se Quaade.
 — Elise Rosalie Constance (1827—95), f. Bernhoft . . 274
 — Gustava Maria (Märta) (1756—1833), f. Klingfeldt, se Boije af Gennäs.
 — Johan Cornelius (1820—83), Kommandør 274
 — Louis (1748—1828), Kaptajn, Toldinspektør 248f., 333—35
 — Marie Benedicte (f. 1860), se Benedicte Steinmann.
- Udsen, Peder (1616—59), Raadmand 594
- Wade, Arthur Fenwick Stephenson (f. 1837) 266
 — Beatrice Evelyn (f. 1860) 266
 — Charles Herbert (f. 1849) 266
 — Edith (f. 1854) 266
 — Emily Harriet (f. 1845) 266
 — Fairfax Blomfield (f. 1851) 266
 — George Edward (f. 1853) 266
 — Louisa (f. 1817), f. Fenwick 264, 313, 315, 318
 — Louisa Anne (f. 1843) 266
 — Margaret (f. 1858) 266
 — Mary Louisa (f. 1840) 266
 — Nugent (f. 1808), Præst 264
 — Nugent Charles (1841—84) 266
 — Octavia Elisabeth (f. 1848) 266
 — Reginald Fairfax (f. 1846) 266
 — Susanna Eliza (f. 1838) 266
- Wagner, Calina Elisabeth (f. 1900), se Fuglsang Damgaard.
- zu Waldeck und Pyrmont, Pauline Emma Auguste Hermine, Prinsesse (1884), se Fyrstinde zu Bentheim und Steinfurt.
- von Waldensee, Edelgard Laura Elisabeth, Grevinde (f. 1891), se Prsse von Schönaich-Carolath.
 — Elisabeth, Grevinde (1891), f. Bsse von Maltzahn 445
 — Friedrich Wilhelm Franz Georg, Greve (1891) . . . 445
- Valentiner, Carl Frederik (1867), Forpagter 195
 — Christian August (1803) 451
 — Elisabeth Oline (1867), f. Thorball 195
 — Elise Julie Henriette (f. 1867), se Juul.
- Walsh, Alice Cook Colin (ca. 1865), f. Barton 275
 — Eileen (ca. 1890) 285
 — Elizabeth (f. 1828), f. Brown 271, 316
 — Elizabeth (ca. 1860), se Ralston.
 — Henry William (1825—88), Arbejdsminister 271
 — Hilda (ca. 1890) 285
 — Hilda Dowling (ca. 1870), se Falkner.
 — Kathleen Maud (ca. 1865), se Riley.
 — Margaret (ca. 1890) 285
 — Nugent Massie (ca. 1865) 275
 — Western (ca. 1860) 275
 — William Henry (ca. 1860) 275
- Walter, Tømrermester (1831) 306
 — Caroline Louise Amalie (1797—1869), se Nielsen.
- Walters (1761), Etatsraad 427
- von Waltersdorf, Ernst Frederik, Greve (1755—1820), Generalguvernør 362, 376, 411
- Walterstorff, Harald Gerhard (f. 1876), Direktør 191
 — Julia Charlotte Vilhelmine (f. 1891), f. Bornemann 191, 358
- von Warnstedt, Christiane Louise (1741—1813), se Louise W.
 — Frederik Carl (1750—1811), Gehejmekonferensraad 255, 325(?), 342
 — Hans Wilhelm (1743—1817), Teaterchef, Kammerherre 254f., 325(?), 331, 342
 — Louise (1741—1813) 324, 342
 — Sophie Hedevig (1753—1807), se Lehnsgravinde Schulin.
- Watson, Elizabeth (d. efter 1756), se Fenwick.
- Watts, Mrs. (1830) 316
- Wattrang, Agnes Josefina Elisabeth (f. 1884), f. Grevinde Hamilton 120, 610

- Wattrang, Eva Elvine Christina (f. 1916), se Christina Tham.
- Karin Amalia (f. 1914), se Thain.
- Nils Adolf (f. 1882), Major..... 120, 610
- Watts, Christiane Jean de Gifford Wade (ca. 1875), f. Broun 277f.
- Ernest Holland (ca. 1900) 278
- Leila Elizabeth Aukitell (ca. 1900)..... 288
- Margaret Aukitell (ca. 1900)..... 288
- von Wedderkopp, Anna Catharine (1721—74), se Holstein.
- Wedege, Mette Elisabeth (1764—1850), se Berner.
- Wedel-Heinen, Frøkenerne 113
- Wedel Jarlsberg, Alice Hermine Lenna, Baronesse (f. 1937) 118, 298
- Anna Sophie, Baronesse (f. 1907), f. Ctsse Ahlefeldt-Laurvig-Lehn..... XXXI, 118, 294
- Constance, Baronesse (d. 1840), f. Bsse Koskul 314, 341
- Ferdinand Carl Maria, Baron (1781—1857), General, Øverste Kammerherre 351
- Frederik Christian, Baron (1757—1831)... 314, 341
- Frederik Hartvig Herman, Baron (f. 1933) 118, 298
- Gustav Vilhelm, Baron (f. 1931) 118, 298
- Herman, Baron (f. 1902), Godsforvalter... 118, 294
- Hermine, Baronesse (f. 1881), f. Egeberg... 118, 294
- Johan Caspar Herman, Baron (f. 1902), se Baron Herman W. J.
- Juliane Mathilde Caroline, Baronesse (1847—95), se Julie Hegermann-Lindencrone.
- Peder Anker, Baron (f. 1875), Hofmarskal 118, 294
- Wedell, Bendt, Lehnsgreve (1840—1922), Kammerherre XXXIX, 102
- Charles Bendt Mogens Tido, Greve (f. 1908), se Greve Tido W.
- Christiane, Lehnsgrevinde (1814—99), f. Buchwald XXXIX, 356
- Christiane, Comtesse (f. 1879), se Lehn sbaronesse Rosenkrantz.
- Julius Carl Hannibal, Lehnsgreve (f. 1881), Kammerherre XXXIX
- Julius Wilhelm Georg Ferdinand, Lehnsgreve (1808—83), Kammerherre 69, 100, 356
- Karen Christiane, Comtesse (1875—1918).. XXXIX
- Maria, Lehnsgrevinde (1849—94), f. Comtesse Knuth XXXIX
- Tido, Greve (f. 1908).....XXXIX
- Vilhelm Carl Joachim Ove Caspar Bendt, Lehnsgreve (1840—1922), se Lehnsgreve Bendt W.
- Wedell-Neergaard, Else Louise Thalia, Baronesse (f. 1897), se Bsse Reedtz-Thott.
- Henny Caroline Julie, Baronesse (f. 1873), f. Ctsse Moltke 119
- Joachim, Baron (1862—1926), Kammerherre... 119
- Wedell-Wedellsborg, Adane, Baronesse (f. 1872), se Bsse Lerche.
- Anne Sophie Marie Benedicte, Baronesse (f. 1912), se Bsse Lia W.-W.
- Birthe Marie Louise, Baronesse (f. 1927)..... 295
- Carl Hannibal Ludvig, Baron (f. 1863), se Baron Ludvig W.-W.
- Carl Ludvig Albrecht, Baron (1844—73), Premierløjtnant, Kammerjunker 356
- Charlotte, Baronesse (1853—1920), f. Ctsse Krag-Juel-Vind-Frijs, se Bsse K.-J.-V.-F.
- Wedell-Wedellsborg, Charlotte Bolette Sophie, Baronesse (f. 1862), Priorinde 278
- Eleonore Sophie, Baronesse (1817—96), f. Ctsse Bille-Brahe. 274
- Ella, Baronesse (1807—67), f. Bsse Selby 70, 100, 608
- Ellen, Baronesse (f. 1886), f. Brøndsted..... 279
- Ellen Bolette, Baronesse (1873—1930), se Juel.
- Ellen Irene, Baronesse (f. 1919), se Bsse Irene W.-W.
- Ettie, Baronesse (f. 1884), f. Blom..... 279
- Ettie, Baronesse (f. 1909), se Iner Moes.
- Ferdinand, Baron (1792—1862), Overførster, Kammerherre..... 274
- Finn, Baron (f. 1897), Baneingeniør..... 288
- Frederik Julius, Baron (f. 1885), se Baron Julius W.-W.
- Gregersine, Baronesse (1860—1933), Stiftsdame 101
- Gregersine Olave, Baronesse (1794—1867), f. Juel 272
- Gustav, Baron (f. 1872), til Williamsborg 101
- Gustav Joachim, Baron (1829—1903)..... 279
- Hanne, Baronesse (f. 1934)..... 296
- Hannibal, Baron (1876—1938) 101
- Hans Rudolph Gustav, Baron (f. 1872), se Baron Gustav W.-W.
- Henrik Georg, Baron (f. 1870) til Ørumgaard... 101
- Henrik Vilhelm, Baron (f. 1940)..... 297
- Iner, Baronesse (f. 1909), se Moes.
- Irene, Baronesse (f. 1919)..... 290
- Joachim Godske, Baron (1785—1860), Generalløjtnant, Kammerherre 272
- Joachim Godske, Baron (1860—1937), Amtmand, Kammerherre..... 101, 103, 278
- Joachim Godske, Baron (f. 1926)..... 290
- Johan Sigismund, Baron (1863—68)..... 278
- Johanne Ida Birgitte Augusta, Baronesse (1846—1930), se Lehnsgrevinde Ahlefeldt-Laurvig.
- Julie Benedicte Christiane, Baronesse (f. 1872), se Bsse Adane Lerche.
- Julie Louise, Comtesse (1791—1877), se Lehnsgrevinde Ahlefeldt-Laurvig.
- Julius, Baron (f. 1885), Direktør..... 101, 279
- Karl, Baron (f. 1877), Oberstløjtnant, Kammerherre 102, 279
- Lia, Baronesse (f. 1912), Sygeplejeelev..... 288
- Louise, Baronesse (1869—1932), f. Bsse Wedell-Wedellsborg 78, 101, 190, 279
- Louise, Baronesse (f. 1906), se Berner.
- Ludvig, Baron (f. 1863), kgl. Jægermester, Kammerherre 101f.
- Marie, Baronesse (1871—1927), se Holck.
- Marie Amalie Frederikke Rudolfine, Baronesse, (1834—1905), se Juel.
- Marie Louise Charlotte Vilhelmine, Baronesse (1848—76), se Fønss.
- Marie Mathilde Gregersine, Baronesse (1860—1933), se Bsse Gregersine W.-W.
- Niels Joachim, Baron (f. 1924)..... 290
- Ove Joachim, Baron (f. 1938)..... 296
- Sigismund Joachim Henrik, Baron (f. 1909), Kapitajn løjtnant 101, 290
- Sophie, Baronesse (1876—1938), f. Neergaard... 278
- Sophie Hedevig, Baronesse (f. 1867), se Skouenborg.
- Thalia, Baronesse (1840—96), f. Scheel..... 279
- Thalia Louise, Baronesse (f. 1905), se Estrup.

- Wedell-Wedellsborg, Tove, Baronesse (f. 1900), f. Hassel 288
- Vibeke, Baronesse (f. 1899), se Juel.
- Vibeke, Baronesse (f. 1930)..... 295
- Vilhelm, Baron (f. 1873), Oberst.. 78, 101, 190, 279
- Vilhelm Ferdinand, Baron (1827—1914), Amtmand, Kammerherre 272
- Wilhelm Ferdinand, Baron (f. 1908), cand. jur., Sekretær 290
- Yvonne, Baronesse (f. 1913), f. Styrmer 290
- Wegener, Carl Christian (1817—1900), Oberst... 64, 86
- Weile, Bengt Nyrop (f. 1908), Læge..... 292
- Christopher Nyrop (1908), Kommunelærer..... 292
- Harriet (1908), f. Johansen, Kommunelærerinde 292
- Tove (f. 1918), f. Ctsse Schulín-Zeuthen. 292
- van de Welde, Helen (1900—35), se von Schinckel.
- Wellejus, Harald (f. 1878), Provst..... 13
- Wells, Nunnie (ca. 1870), f. Broun..... 277
- R. Seymour (ca. 1900), Oberst..... 277
- von Welsch, Anton (1723), Løjtnant..... LVIII
- Welz, Slægten LVIII
- Wendelboe, Johanne Louise Judithe (1832—1901), se Hedemann.
- Venstermand, Knud (d. 1606) til Finstrup..... 203
- Wentorf, Carl (1863—1914), Maler 61, 68, 72, 73, 74, 103
- Wesselhøft, Frederikke Louise (1790—1844), se Louison dal Borgo di Primo.
- West, Carl Emil (1833—1909), Skovrider..... 66
- Westerholt, Premierløjtnant 343
- Westphal, Elisabeth (d. 1495), g. m. H. Brömse..... 594
- Wexschall, Frederik Thorkildsen (1798—1845), Kapelmusikus 244
- Weyse, Christoph Ernst Frederik (1774—1842), Komponist 232
- White, George Boyle (ca. 1835), District Surveyor... 271
- Helena Isabella (1855), se Brown.
- Whitty, (ca. 1810), Archdeacon..... 271
- Beverley (ca. 1895) 284
- Harold Palmer (f. ca. 1865)..... 275
- Hilda Dowling (ca. 1895)..... 284
- John Charles (1843) 271
- Louisa (f. 1823), f. Brown 271
- Louisa Mona Helena (ca. 1895) 284
- Mona Gustava (f. ca. 1870), f. Broun..... 275
- Vibe-Kierulff, Andreas Sophus (1828—1912), Kaptajn 135
- Valborg (f. 1867), se Hansen.
- Viborg, Carl (1783—1844), Professor..... 370, 376
- Niels (1785—1863), Departementsdirektør 416, 421
- Wichmand, Ellen Petra Sølling (1917), se Bechgaard.
- Wiedahl, Frue (1830)..... 315
- Wiedt, Dorothea Maria (1801), Husholderske..... 373
- Vieth, Ernst Ludvig Emil (1824—87), Billedhugger 200
- Wiggers, Ida Georgia Marie (1882), se Kiær.
- Wihrs, Hans (f. 1936)..... 298, 359
- Johan (f. 1902), Bestyrer..... 293, 358
- Lucie (f. 1906), f. Ctsse Ahlefeldt-Laurvig.. 293, 358
- Wilde, Tevis (1727—1800), Borgmester, Justitsraad 334
- Vilhelm, (1785—1831), Hertug af Slesvig-Holsten-Glücksborg 305, 341
- II (1858—1941), Kejser af Tyskland (1888—1918) 233
- I (1743—1821), Kurfyrste af Hessen-Cassel.... 437
- (1786—1834), Prins af Hessen-Philippsthal-Barchfeld 152, 154, 160, 168, 254f., 304, 321, 340, 376
- (1761—1830), Prins af Württemberg..... 349
- Wilkins, Julia Mary (f. 1864), se Fenwick.
- Wilson, Familien..... 311
- Beggy (1822) 308f.
- Mary (f. 1871), se Broun.
- N. (1823) 312
- Wilster, Christian Frederik Emil (1797—1840), Forfatter..... 225, 228, 404, 415f., 420
- Wimpffen, Joh. (ca. 1880) 88
- Vind, Christian Andreas (1794—1869), Kammerherre, Ritmester 185, 242
- Christiane Regitze Margrethe (1756—1808), se Grevinde Holck-Winterfeldt.
- de Windt 351
- von Winterfeldt, Jørgen Balthazar (1732—1821), Admiral 347, 351, 375, 385, 408
- Voigt, Frøken (1830) 304
- Volfram, Magdalene Elisabeth Joakime Frederikke (1880) 132
- Voogt, Charlotte (1853—1920), f. Ctsse Krag-Juel-Vind-Frijs, se Bsse K.-J.-V.-F.
- Johannes Everhardus (1837—1906), Dr. med., Vicekonsul 356
- Wormskjold, Christian Thøger Carl (1790—1829), 304, 340
- Ingeborg Christiane (1784—1859), se Rosenorn.
- Voss, Christian Magnus (1780—1835)..... 366, 376
- de Voss, Jette (ca. 1830), Guvernante 326, 367, 369, 371, 608
- Wright, Henry (1750—1825), Købmand..... 328
- von Wrede, Elisabeth, Baronesse (1867), se Bsse von Knorring.
- Wulff, Christian (1777—1843), Kontreadmiral 315, 326, 341
- Wynn, Henry, Sir, eng. Gesandt..... 305, 316, 341
- Würtz, Birthe Hansine (1903), se Bjørn.
- Wätzold, D., Frøken (1897)..... 102
- Julie Elisabeth Augusta (1896), se Christophersen.
- Xavier, Prins af Sachsen 168
- Yoldi 314, 321
- Zahle, Gudrun (1909), se Lassen.
- Zahrtmann, Christian Christopher (1793—1853), Viceadmiral, Marineminister 391, 415, 419
- Henrik Christian (1762—1826), Provst..... 388
- Wanda Sophie Elisabeth Candia (1842—1916), se Grevinde Danneskiold-Samsøe.
- Zeuthen, Bolette Marie Dorothea (1786—1873), f. Bartholin 270
- Charlotte (1815—92), se Lehnsgravinde Schulín.
- Christian Frederik, Lehnsbaron (1794—1850), Kammerherre 270, 317, 376
- Christine Vilhelmine Marie (1764—1802), f. Bornemann 270
- Peter Christian (1755—1823), Etatsraad..... 270
- Sophie Hedevig, Lehnsbaronesse (1810—66), f. Ctsse Schulín 254, 270, 306, 317, 341, 352, 370f., 376
- Vilhelm Peter (1785—1827), Højesteretsassessor 270
- Zinn, Johan Frederik (1779—1838), Agent..... 253, 338
- Sophie Dorothea (1774—1851), se Thalbitzer.
- Zytpfen-Adeler, Familien 72
- Bertha Sophie Louise, Baronesse (1836—1922), se Grevinde Louise Ahlefeldt-Laurvig.
- Frederik Herman Christian de Falsen, Lehnsbaron (1840—1908) 12

Zypthen-Adeler, Louise, Baronesse (1836—1922), se Grevinde Ahlefeldt-Laurvig.	Ørnstrup, Carl Christian (1793—1850), Kirurg	244
— Sophie Louise de Falsen, Baronesse (f. 1872), se Grevinde Scheel.	Ørsted, Anders Sandøe (1778—1860), Jurist	608
	von Oertz, Henriette (1799), f. Rigsfriherreinde von Pechlin	467

