



## Dette værk er downloadet fra Danskernes Historie Online

**Danskernes Historie Online** er Danmarks største digitaliseringsprojekt af litteratur inden for emner som personalhistorie, lokalhistorie og slægtsforskning. Biblioteket hører under den almennyttige forening Danske Slægtsforskere. Vi bevarer vores fælles kulturarv, digitaliserer den og stiller den til rådighed for alle interesserede.

### Støt Danskernes Historie Online - Bliv sponsor

Som sponsor i biblioteket opnår du en række fordele. Læs mere om fordele og sponsorat her: <https://slaegtsbibliotek.dk/sponsorat>

### Ophavsret

Biblioteket indeholder værker både med og uden ophavsret. For værker, som er omfattet af ophavsret, må PDF-filen kun benyttes til personligt brug.

### Links

Slægtsforskerens Bibliotek: <https://slaegtsbibliotek.dk>

Danske Slægtsforskere: <https://slaegt.dk>

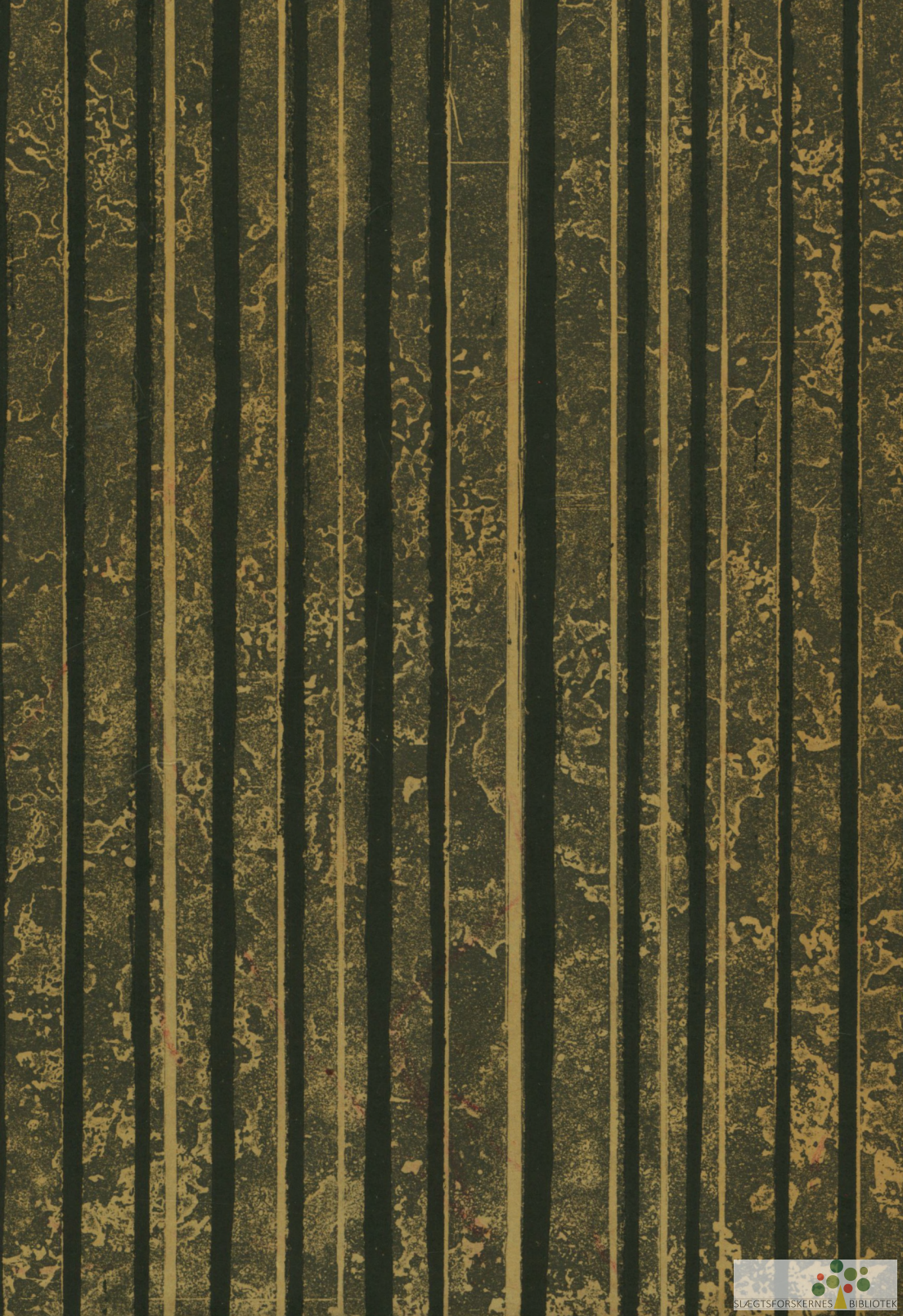

DIE FAMILIE  
HANSEN ZU TIMMERHOLM  
IN NORDER-BRARUP SCHLESWIG

DIE FAMILIE HANSEN  
ZU TIMMERHOLM

DIE FAMILIE  
HANSEN ZU TIMMERHOLM

IN NORDER-BRARUP SCHLESWIG

ENTWURF EINES GESCHLECHTSREGISTERS

VON

G. SCHWABE-HANSEN

IN KOMMISSION BEI  
CAMMERMEYERS BOGHANDEL  
OSLO MCMXXIX

GEDRUCKT IN 300 NUMMERIERTEN EXEMPLAREN  
VON DER FIRMA KIRSTES BOKTRYKKERI, OSLO  
DIE CLICHEÉS HAT KRISTIANIA KEMIGRAFISKE  
ANSTALT, OSLO, AUSGEFÜHRT

*Nr. 262*



*99.9*

*Pla 59*

*▷*

GENEALOGISK SAMLING

50 3406

*S*

DEM ANDENKEN AN  
DITLEF SCHWABE-HANSEN  
UND  
ALICE SCHWABE-HANSEN  
GEB. BOCK  
GEWIDMET

## VORWORT

Gegenwärtige Arbeit darf nur als Entwurf zum Geschlechtsregister der Familie betrachtet werden. Die Angaben darin sind — wie man ersehen wird — leider nicht ganz vollständig. Dies gilt besonders den sechs ältesten Generationen. Weitere Untersuchungen werden hoffentlich mehrere Lücken ausfüllen können und bis jetzt unbekannte Geschlechtszweige an den Tag bringen, wie bei III 2, V und VI.

Das Register erscheint wie es zur Zeit vorliegt, da der Unterzeichnete bezweifelt Gelegenheit zu weiterer Arbeit damit zu finden. Kann dies Register den Anstoss geben, dass ein kompetenterer und am liebsten deutscher Forscher die Arbeit aufnimmt, und in dem Entwurfe eine anwendbare Grundlage für eine *Geschlechtsgeschichte* findet, ist der Zweck der Herausgabe erreicht.

Möge dies Register den Mitgliedern der Familie Hansen-Timmerholm klarmachen, dass sie verdient ihre Geschichte niedergeschrieben zu erhalten und dass jedes einzelne Glied des Geschlechtskreises verpflichtet ist, alles Material zu sammeln und zu bewahren, das zur Schilderung des Lebens und der Entwicklung des Geschlechtes beitragen könnte!

Die Angaben sind im wesentlichen öffentlichen Quellen, besonders Kirchenbüchern entnommen. Was den Schleswiger Ast betrifft, so lag als Hilfsquelle ein Register vor, geschrieben ca. 1860 von Rudolph Hansen, IX c. 10; das beginnt mit VIII c. Deutsche, gedruckte Quellen sind nur teilweise benutzt und erwähnt.

Quellenmaterial liegt besonders in Schleswig-Holstein, Dänemark, Norwegen und Schweden vor. Ohne wohlwollenden Beistand der Archive und Privatpersonen innen und ausserhalb der Familie hätte dies Register nicht entstehen können. In dankbarer Anerkennung all dieser Helfer wird besonders der wertvolle Beistand hervorgehoben, den die Geistlichkeit in Schleswig-Holstein und das Reichsarchiv in Kopenhagen bei der Sammlung und Korrektion des Stoffes geleistet hat.



Einen besonderen Dank dem Staatsarchivobersekretär Aug. Reimers, Kiel, der die übernommene, mühsame Quellenforschung der älteren Generationen und des Timmerholmstammes gewissenhaft durchführte. Ebenfalls schrieb Obersekretär Reimers: «Die Struxdorfer Salarienhufe Timmerholm und ihre Besitzer von 1540 an.» Für diese Monographie wird ihm vor allen die Familie Hansen-Timmerholm dankbar sein. Herr Reimers weist nach, dass die Familie und der Hof — der freie Besitz freier Männer — soweit man die Quellen zurückführen kann, miteinander verknüpft waren, und bis auf den heutigen Tag geblieben sind. Die Abhandlung wird im Jahrbuch 1929 der «Vereinigung von Freunden der Landschaft Angeln», Kappeln, erscheinen

Oslo, den 1. Dezember 1929.

G. Schw.-H.



Partie der Einfahrt

## TIMMERHOLM

**T**IMMERHOLM, der Stammsitz der Familie, liegt im Kirchspiel Norder-Brarup, Landschaft Angeln, Bezirk Schleswig.

Soweit zurück wie man die Quellen verfolgen kann, sind Hof und Familie mit einander verknüpft gewesen, wie freie Bauern an die eigene Scholle gebunden sind.

Wann und wie der Hof entstanden ist, weiss man nicht. Auch nicht wann er in den Besitz der Familie kam. Es ist nicht erwiesen, dass der erst bekannte Ahne Truwels, geb. ca. 1450, auf Timmerholm gewohnt hat. Sein Sohn Mats, geb. ca. 1480, wird im Jahre 1540 als Besitzer im Bezirke des Dorfes Saxtorp (Saustrup), wozu Timmerholm stets gehört hat, erwähnt. Der Hofname selbst hingegen wird zum ersten Mal im Jahre 1565 angewendet gefunden (siehe Register unter Personen I—IV). Sohn des Mats, Jep Matsen, war aber nachweislich im Jahre 1565 Besitzer auf Timmerholm. Der Besitz ist bis 1859 stets vom Vater auf den Sohn übergegangen. Am 27. September 1859 trat der damalige Besitzer Berend Diedrich Hansen (im Register: XI a), dessen Kinder früh gestorben waren, den Hof an den Sohn seines Bruders Andreas, nämlich an Jürgen Diedrich Hansen (XII a) ab. Er wiederum gab am 10. Oktober



Das Hauptwohnhaus

1895 den Hof an seinen ältesten Sohn, Peter Diedrich Hansen (XIII b), den jetzigen Besitzer, über. Dieser hat im Jahre 1920 die Hufe an den Ehemann seiner ältesten Tochter, Helene Hansen (XIV a), Hans Walter Thomsen, in Pacht gegeben. Timmerholm ist somit aller Wahrscheinlichkeit nach 13 Generationen hindurch agnatisch im Besitz der Familie gewesen.

Die Wörter «Timmer» und «Holm» werden häufig in Hof- und Ortsnamen in Deutschland, Dänemark, Norwegen und Schweden angewandt. Die Kombination Timmerholm hingegen soll ganz Einzelfall sein. Mutmasslich bedeutet der Name ein wasserumströmtes Stück Land (Holm), von wo man Bauholz (Timmer) holte. Die dortigen Ortsverhältnisse in alten Zeiten sprechen für diese Deutung. Timmerholm war noch im Anfang des 19. Jahrhunderts an drei Seiten von Wasser umgeben. Eine vom Nordosten zunächst über Timmerholm nach Südwesten und dann nach dem Westen sich hinziehende Niederung scheint heute noch das frühere Vorhandensein eines grösseren Gewässers anzuzeigen. Auch jetzt ist eine in der Niederung liegende Hofstelle der Hufe Timmerholm an der östlichen Seite von Wasser begrenzt, welches auf der südöst-

lichen Seite einen Teich bildet. Eine alte Familientradition der Timmerholmer erzählt, dass eine auch jetzt noch an der Ostseite befindliche Auffahrt zu dem Gehöft in früherer Zeit über eine Zugbrücke geführt habe, der sich noch die im ersten Drittel des 19. Jahrhunderts lebende Generation zu erinnern gewusst haben will. Die von dem Wege Saustrup-Rügge abzweigende Zufahrt nach Timmerholm besteht aus einer herrlichen Allee, die bis an die über den Teich führende feste Brücke reicht. Diese Allee ist in den Jahren 1860—1861 von dem damaligen Besitzer, Jürgen Diedrich Hansen, angepflanzt worden.

Timmerholm liegt abgesondert von anderen Landeigentümern; im Gegensatz zu den meisten anderen Höfen der Gegend ist es ein Einzelhof. In früheren Zeiten war es eine Salarienhufe, d. h. die Hofsteuern oder sonst zu zahlenden Abgaben gingen nicht an den Landesherrn, sondern betrugten einen Teil der Einkünfte eines öffentlichen Beamten, in diesem Falle des Hargesvogts der Struxdorfharde.

Timmerholm ist der grösste Grundbesitz des Kirchspiels. Der Hof hat gegenwärtig rund 82 Hektar eingezäuntes Land; rund 8 Hektar Wald und eine Besatzung von 40 Kühen, 30 Stück Jungvieh und 6 Pferden.

Für weitere Aufschlüsse wird auf die Abhandlung des Staatsarchivobersekretär Aug. Reimers über die Salarienhufe Timmerholm hingewiesen (siehe Vorwort).



Im Parke — am Teiche

## D E R T I M M E R H O L M E R S T A M M, P. 11 — 35

Besitzer auf Timmerholm, P. 11—13, 15—17, 19, 21—22

Der Timmerholmerstamm, P. 14, 20, 23—25, 33—35

Der Stamm — Dollrottfeld, P. 18, 26—32

## D E R S C H L E S W I G E R A S T, P. 36 — 101

Schleswiger Ast . . . . . P. 36—53

Schillsdorfer Unterast . . . P. 54—72

Norwegischer Unterast . . P. 73—101

Norweg. Unterast . . . . . P. 73—79, 99—101

Norweg. Zweig I: Schwabe-Hansen P. 80—86

Schwed. Zweig I: Nora . . . . . P. 87—89

Norweg. Zweig II: Bull-Hansen . . . P. 90—93

Schwed. Zweig II: Stockholm . . . P. 94—98

# DER TIMMERHOLMERSTAMM

## I. TRUWELS

° ca. 1450

†

verm. ca. 1480

Kinder:

1. Mats, s. II.

## II. MATS TRUWELSSENN

° ca. 1480

†

Besitzer in Saxtorp (Saustrup) 1540;<sup>1</sup> Timmerholm liegt in Saxtorp  
Einzelne Höfe werden in dem Register nicht genannt

verm. ca. 1510

Kinder:

1. Mattis, s. III.

## III. MATTIS MATSEN

° ca. 1510

†

Besitzer in Saxtorp (Saustrup) 1542<sup>1</sup>

verm. ca. 1540

Kinder:

1. Jep, s. IV

2. Mathies

«Mathies Matsen Timmerholm» besass 1565 eine kleine Hufe in Rügge<sup>2</sup>  
Bisher ist es nicht gelungen Nachkommen von ihm festzustellen.

---

<sup>1</sup> Reichsarchiv Kopenhagen: «Register des twintigstenn penniges . . Anno etC. (15)40 im Ampte vnnd lehne Gottorp gefallen» und Pflugschatzregister des Amts Gottorp für das Jahr 1542

<sup>2</sup> Staatsarchiv Kiel: Gottorfer Amtsrechnungen

#### IV. JEP MATSEN

° ca. 1540

†

Bondenhufner auf Timmerholm 1565 und noch 1589.<sup>2</sup> Der Name «Timmerholm» kommt nach den bisherigen Feststellungen zuerst in der Amtsrechnung von 1565 vor

verm. ca. 1570

Kinder:

1. Hans, s. V.

#### V. HANS JEPSEN

° ca. 1570

†

Besitzer auf T. 1592 (die Quellen 1590—1591 fehlen) und noch 1626<sup>2</sup>

verm. ca. 1600

Kinder:<sup>2</sup>

1. Andreas, s. VI

2. Claus

°

†

Nachkommen?

3. Jacob

°

†

Nachkommen?

#### VI. ANDREAS HANSEN

° ca. 1600

† vor 1660<sup>2</sup>

Besitzer auf T. 1630 (Die Quellen 1627—1629 fehlen)<sup>2</sup>

verm. ca. 1635 in mit

°

† 1692 auf T., begr. 4. Mai<sup>3</sup>

---

<sup>3</sup> Norder-Brarup. Kirchenbücher. Das älteste Buch beginnt mit Aufzeichnungen aus dem Jahre 1685. Erst mit 1736 fangen reguläre Register an

Tochter des

Kinder:

1. Berendt, s. VII

Berendt hatte Brüder<sup>2</sup>, wie viele und welche sind bis jetzt nicht festgestellt.

## VII. BERENDT HANSEN

° 1637

† 1702 auf T., begr. 12. November, 65 J. alt<sup>3</sup>

Besitzer auf T. 1666<sup>1,2</sup> und bis zu seinem Tode

Rechensmann in Struxdorfer Harde<sup>1</sup>

der erste seiner Familie, welcher Hansen als Familiennamen benutzte

seine Unterschrift ist in der Gottorfer Amtsrechnung 1684 und im

Gottorfer Erdbuch 1687 aufbewahrt<sup>1</sup>

verm. in mit

Maria

° 1662

† 1742 auf T., begr. 27. Januar, 80 J. alt<sup>3</sup>

Tochter des

Kinder, alle auf T. geboren:

1. Kleines Kind

°

† 1681, begr. 22. März<sup>3</sup>

2. Maria Hedewig, s. VIII a, P. 14

3. Andreas, s. VIII b, P. 15

4. Margaretha

° 1685, get. 5. Mai<sup>3</sup>

†

5. Todtgeb. Kind

begr. 29. Dezember 1686<sup>3</sup>

6. Johann Heinrich, s. VIII c, Schleswiger Ast, P. 36

7. Anna Dorothea

° 1689, get. 24. November<sup>3</sup>

†



## 8. Christian

° 1692, get. 23. September<sup>3</sup>

†

## VIII a. MARIA HEDEWIG HANSEN, P. 13

° 1682 auf Timmerholm, get. 18. Januar 1682<sup>3</sup>

† 1739 in Scheggerott, begr. 10. Mai, 57 J. 4 M. alt<sup>3</sup>

verm.<sup>4</sup> 21. Oktober 1708<sup>3</sup> mit

Detleff Asmussen

° 1671

† 1738 in Scheggerott, begr. 16. Februar, 66 J. 5 M. 2 W.

1 T. alt<sup>3</sup>

---

<sup>4</sup> Kinder Asmussen, alle in Scheggerott geboren:

## 1. Asmus

° 1709, get. 8. September<sup>3</sup>

† 23. Juni 1799 in S., begr. 1. Juli, 90 J. alt<sup>3</sup>

Hufner in S., unverheiratet<sup>3</sup>

## 2. Berendt

° 1711, get. 8. Mai<sup>3</sup>

† 1724 in S., begr. 3. September<sup>3</sup>

## 3. Tochter

° 1713

† 1719 in S., begr. 16. April, 5 J. 20 W. alt<sup>3</sup>

## 4. Johann Hinrich

° , get. 2. Januar 1718<sup>3</sup>

† 7. Oktober 1794 in S., begr. 13. Oktober, 76 J. 35 W. alt<sup>3</sup>

Hufner in S.<sup>3</sup>

verm. in mit

Metha Catharina Erichsen, einer Schwester der Frau des IX b

° 14. März 1720 in S.<sup>3</sup>

† 22. Januar 1811 in S., begr. 29. Januar, 91 J. alt<sup>3</sup>

Tochter des Hufners in S. Hans Erichsen und Frau Margaretha

Jensen,<sup>3</sup> s. IX b, P. 34

ohne Kinder<sup>3</sup>

Hufner in Scheggerott <sup>3</sup>  
Sohn des Asmus Detleffsen und

VIII b. ANDREAS HANSEN, P. 13

\* 1683 auf Timmerholm, get. 3. Dezember <sup>3</sup>

† 1750 auf T., begr. 27. Mai, 66 J. 6 M. alt <sup>3</sup>

Besitzer auf T. nach 1709 bis 1750 <sup>2</sup>

zwei Mal verm. a) 8. August 1717 <sup>3</sup> mit

Anna Simmsen

\* 1691

† 1718 auf T., begr. 13. Februar, 27 J. alt <sup>3</sup>

Tochter des Landmannes in Bünderies Jess Simmsen (begr. 26. Mai 1733 <sup>3</sup>)

und

ohne Kinder

b) 23. Juli 1719 <sup>3</sup> mit

Marike Detlefsen

\* 1699

† 1776 auf T., begr. 29. Februar, 77 J. alt <sup>3</sup>

Tochter des Landmannes in Atzbüll Henning Detlefsen (\*

† ) und Frau Marike (\* , † 29. Juli 1743 in

Atzbüll, 1. August zur Beerdigung nach Husby überführt, Esgrus. Totenregister. Vergeblich in Husby gesucht

sie mit Söhnen bewirtschaftete T. 1750—1762 <sup>5</sup>

Kinder zweiter Ehe, alle auf T. geboren:

1. Berend

\* 1721, get. 27. April <sup>3</sup>

† 26. November 1763 auf T., begr. 1. Dezember <sup>3</sup>

taubstumm, unverheiratet <sup>5</sup>

2. Detleff

\* 1724, get. 23. Juni <sup>3</sup>

† 1730 auf T., begr. 20. Oktober <sup>3</sup>

3. Andreas, s. IX a, P. 16

4. Johann Heinrich

\* 1728, get. 29. Dezember <sup>3</sup>

† 5. September 1803 auf T., begr. 12. September <sup>3</sup>

taubstumm, unverheiratet <sup>5</sup>

5. Henning, s. IX b, P. 34

6. Anna Margaretha (oder Maria)

\* 1733, get. 4. November <sup>3</sup>

† 1737 auf T., begr. 7. Juni, 3 J. 7 M. 8 T. alt <sup>3</sup>.

IX a. ANDREAS HANSEN, P. 15

\* 1726 auf Timmerholm, get. 13. Oktober <sup>3</sup>

† 14. März 1806 auf T., begr. 21. März, 80 J. alt als Abnahmehufner <sup>3</sup>

Besitzer auf T. 1762 <sup>5</sup> bis zur Übergabe an seinen Sohn; wegen des gleichen Namens ist die Zeit des Besitzwechsels in den Amtsrechnungen nicht zu erkennen. Aus anderen Quellen ist auch bis jetzt nichts ermittelt worden

verm. 3. Juli 1766 <sup>3</sup> mit

Magdalena Catharina Hansen

\* 22. Juni 1748, get. 27. Juni in Råde, Satrup

† 11. Mai 1817 auf T., begr. 19. Mai, 69 J. alt <sup>3</sup>

Tochter des Hufners und Kirchenjuraten in Råde Jess Hansen (\* April 1712 in † 20. Februar 1773 in Råde) und Frau Margarethe Voigts (\* 1716 in Löstrup, Sörup, † 25. Juni 1776 in Råde)

Kinder, beide auf T. geboren:

1. Andreas, s. X a

2. Margarethe, s. X b, P. 33.

X a. ANDREAS HANSEN

\* 1. Juli 1767 auf Timmerholm, get. 3. Juli <sup>3</sup>

† 31. Oktober 1847 auf T., begr. 5. November <sup>3</sup>

Besitzer auf T. nach seinem Vater bis 24. Mai 1833; den Hof hat er zeitweise an Erik Asmussen verpachtet, während er selbst in dieser Zeit auf der Abnahmehufe seines Onkels Henning Hansen, IX b, in Scheggerott wohnte

Sandmann im Norder-Braruper Viertel der Struxdorfer Harde

verm. 13. Oktober 1797 <sup>3</sup> mit

---

<sup>5</sup> Kauf- und Überlassungskontrakt vom 5. Oktober 1762 zwischen der Witwe Marike Hansen und ihrem Sohne Andreas Hansen 1929 bei Peter D. Hansen, XIII b

Christina Margaretha Nissen

° 16. August 1772 in Gangerschild, get. 19. August<sup>3</sup>

† 7. Dezember 1846 auf T., begr. 15. Dezember<sup>3</sup>

Tochter des Sandmannes und Halbhufners in Gangerschild Berend Nissen  
(° 29. September 1736 in Gangerschild, † 24. Mai 1795 ebd.<sup>3</sup>)  
und Frau Anna Schröder aus Royum, Brodersby, wo die Kirchen-  
bücher erst mit 1763 beginnen; ihre Todeseintragung in<sup>3</sup> vergeblich  
gesucht)

Kinder, alle auf T. geboren<sup>3</sup>:

1. Magdalena Catharina

° 30. September 1798, get. 7. Oktober<sup>3</sup>

† 20. Januar 1814 auf T., begr. 27. Januar<sup>3</sup>

2. Berend Diedrich, s. XI a

3. Andreas

° 4. August 1802, get. 8. August<sup>3</sup>

† 5. Dezember 1802 auf T., begr. 11. Dezember<sup>3</sup>

4. Andreas, s. XI b, P. 18

5. Henning

° 16. Mai 1807, get. 24. Mai<sup>3</sup>

† 22. Februar 1808 auf T., begr. 29. Februar<sup>3</sup>

6. Johann Diedrich

° 10. Juli 1814, get. 24. Juli<sup>3</sup>

† 5. Juli 1824 auf T., begr. 12. Juli<sup>3</sup>.

XI a. BEREND DIEDRICH HANSEN

° 26. September 1800 auf Timmerholm, get. 2. Oktober<sup>3</sup>

† 20. März 1882 auf T., begr. 28. März<sup>3</sup> als Abnahmehufner

Besitzer auf T. 24. Mai 1833—27. September 1859

verm. 23. November 1827<sup>3</sup> mit

Catharina Margaretha (Cathrin Mari) Callsen

° 1. Juni 1798 in Rügge, get. 9. Juni<sup>3</sup>

† 24. Mai 1876 auf T., begr. 1. Juni<sup>3</sup>

Tochter des Rechensmannes in Rügge Claus Friedrich Callsen (° 7. No-  
vember 1763 in Rügge, † 31. Oktober 1826 ebd.) und Frau Anna Mar-  
garetha Friedrichsen (° 19. September 1773 in Böel, † 21. Januar 1844 in  
Rügge<sup>3</sup>)

## Kinder:

1. Andres

° 1. Oktober 1829, get. 19. Oktober <sup>3</sup>† 3. April 1840 auf T., begr. 10. April <sup>3</sup>

2. Anna Margaretha

° 30. September 1833, get. 19. Oktober <sup>3</sup>† 10. Mai 1834 auf T., begr. 16. Mai <sup>3</sup>

3. Christina Margaretha

° 9. Juni 1836, get. 3. Juli <sup>3</sup>† 3. Juni 1837 auf T., begr. 10. Juni <sup>3</sup>.

XI b. ANDREAS HANSEN, P. 17

° 19. April 1804 auf Timmerholm, get. 24. April <sup>3</sup>† 3. Dezember 1893 in Dollrottfeld, begr. 9. Dezember <sup>6</sup>Parzelist in Dollrottfeld, Süder-Brarup <sup>6</sup>verm. 2. Juli 1830 <sup>3</sup> mit seiner Cousine

Magdalena Catharina Schmidt, X b. 6, P. 33

Kinder, alle in Dollrottfeld geboren:

1. Andreas

° 11. August 1831, get. 10. September <sup>6</sup>† 6. April 1833 in D., begr. 12. April <sup>6</sup>

2. Margaretha

° 23. Mai 1834, get. 14. Juni <sup>6</sup>

† 27. Januar 1865 in Kiesby, begr. 3. Februar in Boren

Gatte und zwei Kinder am Leben im J. 1865

verm. 22. Juni 1860 mit

Asmus Christian Diedrichsen

Hofbesitzer in Kiesby

3. J ü r g e n Diedrich. s. XII a, P. 19

4. Andreas, s. XII b, P. 26

5. Christina Dorothea

° 23. August 1839, get. 20. September <sup>6</sup>† 11. März 1873 in D., begr. 17. März <sup>6</sup>

unverheiratet

---

<sup>6</sup> Süder-Brarup. Kirchenbücher, Tauf-, Heirats- und Sterberegister in einem Band, beginnen mit dem Jahre 1736

6. Anna Catharina Magdalena

° 19. Januar 1842, get. 15. Februar <sup>6</sup>

† 28. August 1847 in D., begr. 2. September <sup>6</sup>

7. Magdalena Dorothea

° 2. Juli 1843, get. 24. Juli <sup>6</sup>

† 10. Mai 1846 in D., begr. 16. Mai <sup>6</sup>

8. Claus Peter, s. XII c, P. 29

9. Magdalene Catharine Dorothea, s. XII d, P. 32.



Jürgen Hansen



Helene Hansen, geb. Vollertsen

XII a. JÜRGEN DIEDRICH HANSEN, P. 18

° 12. Januar 1836 in Dollrottfeld, get. 12. Februar <sup>6</sup>

† 30. Mai 1904 auf Timmerholm, begr. 3. Juni <sup>3</sup>

Besitzer auf T. 27. September 1859—10. Oktober 1895

verm. 29. April 1859 <sup>3</sup> mit

Magdalena (Helene) Maria Vollertsen

° 7. März 1840 in Bastrup, Böel

† 29. September 1898 auf T., begr. 4. Oktober <sup>3</sup>

Tochter des Hofbesitzers in Baustrup Hans Christian Vollertsen  
(° 27. Oktober 1805 in Pageroe, Boren, † 8. September 1885 in Baustrup)  
und Frau Anna Margaretha Dorothea Petersen, verwitw. Molt  
(° 13. Juli 1801 in Boholt, Struxdorf, † 9. Juli 1884 in Baustrup)

Kinder, alle auf T. geboren:

1. M a r g a r e t h e Christine, s. XIII a

2. C a t h a r i n a Maria

° 22. Oktober 1861

Rentnerin

Wohnort 1929: Süder-Brarup

3. P e t e r Diedrich, s. XIII b, P. 21

4. D o r o t h e a Maria, s. XIII c, P. 22

5. A l w i n e Dorothea, s. XIII d, P. 23

6. M a r i a Catharina, s. XIII e, P. 23

7. A n n a Christina

° 28. April 1879

verm. 17. November 1904 in Süder-Brarup mit ihrem Vetter  
Johannes Hansen, XIII j, P. 29

8. A n d r e a s, s. XIII f, P. 24

9. H e i n r i c h, s. XIII g, P. 25

10. A u g u s t e Maria

° 26. Dezember 1876

† 29. Januar 1877 auf T.

### XIII a. M A R G A R E T H E CHRISTINE HANSEN

° 7. Juni 1860 auf Timmerholm, get. 3. Juli<sup>3</sup>

Wohnort 1929: Flensburg

verm.<sup>7</sup> 31. Oktober 1884 in Norder-Brarup<sup>3</sup> mit

<sup>7</sup> Kinder Prien in Saustrup geboren, in N.-B. getauft:

1. M a g d a Maria

° 12. Februar 1886

† 9. Oktober 1915 in Saustrup, begr. 14. Oktober in N.-B.<sup>3</sup>

2. C a r l Peter Adolf

° 18. Juni 1889

Kaufmann in Flensburg

Carl Friedrich Prien

° 3. August 1859 in Dothmark<sup>3</sup>

† 12. Oktober 1924 in Kiel

Müller in Saustrup, Norder-Brarup; später in Kiel wohnhaft

Sohn des Hofpächters in Dothmark bei Kappeln Peter Adolph Prien

(° 12. August 1824 in Ludwigsburg, † 20. Januar 1911 in Mohrkirch-Osterholz) und Frau Marie Gertrude Marxen (° 5. Oktober 1830 in Steinfeld, † 27. Oktober 1892 in Mohrkirch-Osterholz).

XIII b. PETER DIEDRICH HANSEN, P. 20

° 1. Februar 1864 auf Timmerholm, get. 2. März in Norder-Brarup

Besitzer auf T. seit 10. Oktober 1895

verm. 3. Mai 1895 in N.-B. mit

Christine Schmidt

° 16. März 1874 in Rügge, get. 10. April in N.-B.

Tochter des Hofbesitzers in Rügge Claus Friedrich Schmidt (° 21. September 1844 in Rügge, † 21. März 1879 ebd.) und Frau Catharina Maria Börnsen (° 8. Mai 1848 in Kälberhagen, Böel, † 26. März 1926 auf T.)

---

verm. 26. November 1917 in Thumby mit

Betty Marie Timon

° 24. Dezember 1889 auf Catharinenhof, Tetenbüll, Eiderstedt

Tochter des Landwirts Boy Timon (° 18. Dezember 1855 auf Catharinenhof

† 16. November 1910 ebd.) und Frau Anna Catharine Hans (° 29. April 1859 in Tating, Eiderstedt)

(Kinder Carl Prien:

I. Marga

° 18. Oktober 1918 in Köhnholz

II. Käthe Anna

° 22. Dezember 1921 in Sterup

† 27. August 1928 in Flensburg

III. Elise Mathilde

° 6. Oktober 1925 in Sterup)

3. Henni

° 23. Juni 1891

† 19. Juni 1916 in Flensburg, begr. 22. Juni in N.-B.<sup>3</sup>



Kinder, alle auf T. geboren:

1. Helene, s. XIV a

2. Käthe

° 19. Mai 1898

† 7. April 1899 auf T.

3. Maria

° 24. Januar 1901, get. 24. Februar in N.-B.

Wohnort 1929: Timmerholm.

#### XIV a. HELENE HANSEN

° 5. April 1896 auf Timmerholm, get. 3. Mai in Norder-Brarup

verm.<sup>8</sup> 26. November 1920 in N.-B. mit

H a n s Walter Thomsen

° 2. Mai 1891 in Boersby bei Gelting, get. 17. Mai ebd.

Kriegsteilnehmer 1914—1918 als Leutnant beim 9. Itzehoe Artillerie-Regimente

Eisernes Kreuz I. u. II. Kl.

Pächter auf T. seit 26. November 1920

Sohn des Hofbesitzers in Boersby Peter Thomsen (° 25. Juli 1855 in Boersby, † 18. Dezember 1919 ebd.) und Frau Anna Margaretha Christina Hansen (° 22. Juni 1859 in Gintoft bei Flensburg).

#### XIII c. DOROTHEA MARIA HANSEN, P. 20

° 3. März 1866 auf Timmerholm, get. in Norder-Brarup

verm. 29. April 1892 in N.-B. mit

A s m u s Andreas Mau

° 21. April 1864 in Saustrup, N.-B.

Hofbesitzer in Saustrup

Sohn des Hofbesitzers in Saustrup Friedrich Johannes Mau (° 24. September 1839 in Saustrup, † 26. Februar 1901 ebd.) und Frau

---

<sup>8</sup> Kinder Thomsen, beide auf T. geboren:

1. B e r n d Peter Hansen

° 23. Juni 1922, get. 21. Juli in N.-B.

2. I n g e b o r g Maria

° 5. April 1925, get. 8. Mai in N.-B.

Christina Maria Bendixen (° 16. April 1836 in Fraulund, N.-B.  
† 23. Juni 1914 in Saustrup)  
ohne Kinder.

XIII d. A L W I N E D O R O T H E A H A N S E N, P. 20

° 13. Februar 1869 auf Timmerholm, get. in Norder-Brarup  
verm.<sup>9</sup> 13. Mai 1897 in N.-B. mit  
Peter Westerström

\* 12. August 1867 in Rügge  
Hofbesitzer in Rügge

Sohn des Hofbesitzers in Rügge Peter Christian Westerström (° 12. Juni  
1828 in Rügge, † 9. Februar 1913 ebd.) und Frau Maria Christina  
Paulsen (° 2. März 1825 in Birrestoft, Kr. Flensburg, † 8. Mai 1903 in  
Rügge).

XIII e. M A R I A C A T H A R I N A H A N S E N, P. 20

° 25. Januar 1871 auf Timmerholm, get. in Norder-Brarup  
verm.<sup>10</sup> 4. Mai 1894 in N.-B. mit

---

<sup>9</sup> Kind Westerström:

1. Peter

° 12. Dezember 1898 in Rügge

Landwirt in Rügge

verm. 8. Mai 1923 in Schweltholm, Kr. Flensburg, mit

Theodora Christine Wilhelmine Schumacher

° 3. November 1897 in Schweltholm, Kr. Flensburg

Tochter des Kaufmannes Claus Emil Karl Schumacher (° 21. No-  
vember 1871 in Schweltholm) und Frau Magdalena Dorothea (Dora)  
Theet (° 4. Februar 1867 in Sillekjer, Kr. Flensburg)

<sup>10</sup> Kind Jensen:

1. Anna Christine

° 11. Februar 1895 in Niesgrau

verm. 9. April 1921 in Esgrus mit

Diedrich Christian Jensen

° 28. Dezember 1889 in Oevenum auf Föhr

Dr. med. und prakt. Arzt in Lunden, Holstein

Matthias Jensen

° 26. Juni 1860 in Niesgrau, Esgrus

Hofbesitzer in Niesgrau, Gemeindevorsteher ebd. 1892—1920

Sohn des Hofbesitzers **D i e d r i c h** Matthias Jensen (° 15. Februar 1834 in Nieby, Schleswig, † 30. Mai 1888 in Niesgrau) und Frau **A n n a** Margaretha Bruhn (° 4. Februar 1834 in Niesgrau, † 7. Oktober 1902 ebd.).

XIII f. ANDREAS HANSEN, P. 20

° 14. Dezember 1872 auf Timmerholm, get. in Norder-Brarup

Müller und Hofbesitzer in Frörup, Oeversee

Kriegsteilnehmer 1914—1918 als Feldwebel im Landsturm

verm. 10. Oktober 1899 in Frörup mit

**E m m a** Catharine Hansen

° 15. September 1874 in Langballig

Tochter des Hofbesitzers in Langballig **A s m u s** Hansen (° 6. März 1836 in Langballig, † 1. Dezember 1918 ebd.) und Frau **C h r i s t i n e** Margarete Andersen (° 13. Oktober 1851 in Maasbüll, Kr. Flensburg)

Kinder, beide in Frörup geboren:

1. **C h r i s t i n e** Helene, s. XIV b

2. **G e o r g**

° 29. Mai 1902

Müller und Hofbesitzer.

XIV b. C H R I S T I N E H E L E N E H A N S E N

° 7. Oktober 1900 in Frörup, Oeversee

verm. <sup>11</sup> 8. August 1924 in Streichmühle, Grundtoft, mit

Kriegsteilnehmer 1914—1918 als Arzt

Sohn des Lehrers und Schriftstellers **C h r i s t i a n** Jensen (° 28. Januar 1857 in Marienkoog, Tondern) und Frau **L a u r a** Lorenzen (° 8. September 1854 in Archsum auf Sylt, † 23. September 1915 in Schleswig, Friedrichsberg)

(Kinder der **A n n a** Jensen, beide in Lunden geboren:

I **U w e** Diedrich, ° 8. Januar 1922

II **M o m m e** Christian, ° 3. Juli 1926)

<sup>11</sup> Kind Petersen:

1. **M a r i e l u i s e**

° 30. Juni 1926 in Streichmühle

Peter Petersen

° 28. Juli 1898 in Streichmühle

Müller und Hofbesitzer ebd.

Kriegsteilnehmer 1917—1918 als freiwilliger Kraftfahrer

Sohn des Müllers und Hofbesitzers in Streichmühle Wilhelm Petersen  
(° 7. Dezember 1868 ebd.) und Frau Dorothea Callsen (° 26. März 1875  
in Langballig).

XIII g. HEINRICH HANSEN, P. 20

° 9. August 1874 auf Timmerholm, get. in Norder-Brarup

Hofbesitzer in Kleinsolt, Kr. Flensburg

verm. 29. März 1904 in Kleinsolt mit

M a r i a Dorothea Block

° 24. September 1882 in Kraggelund, Kr. Schleswig

Tochter des Hofbesitzers in Boebelholz, Süder-Brarup, D e t l e f Friedrich  
Block (° 1. April 1853 in Blockshof bei Tönning, † 4. März 1922 in  
Boebelholz) und Frau Wilhelmine Tönnsen (° 25. Mai 1856 in Ulsnis  
Kr. Schleswig)

Kinder, alle in Kleinsolt geboren:

1. E r n s t Diedrich Detlef

° 16. November 1906

Elektrotechniker

2. H a n s Heinrich

° 24. Juni 1908

Landmann

3. E l i s a b e t h Helene Wilhelmine

° 10. Juni 1910

4. A n n a - M a r i a

° 15. August 1911

5. J o h a n n a Christine

° 13. Januar 1914

6. M a r g a Catharina

° 6. Juli 1915

7. Friedrich

° 17. Mai 1917

8. Elfriede

° 17. Juli 1918

9. Hertha

° 24. März 1921.



Andreas Hansen



Christina Hansen, geb. Brix

XII b. ANDREAS HANSEN, P. 18

° 4. November 1837 in Dollrottfeld, get. 4. Dezember<sup>6</sup>

† 2. Januar 1902 in D., begr. 8. Januar<sup>6</sup>

Parzelist in Dollrottfeld

verm. 28. April 1864<sup>6</sup> mit

Anna Christina Brix

° 17. Oktober 1840 in Ekenis, Boren

† 28. Juli 1886 in Dollrottfeld, begr. 2. August<sup>6</sup>

Tochter des Hofbesitzers in Ekenis Johann Heinrich Brix (° 16. März 1815 in Ekenis, † 24. Februar 1847 ebd.) und Frau Magdalena Charlotte Augusta Truelsen (° 23. August 1816 in Dollrottfeld<sup>6</sup> † 3. Januar 1841 in Ekenis)

Kinder, alle in Dollrottfeld geboren:

1. Christine Dorothea (D o r a) Agnes, s. XIII h
2. Catharina M a r g a r e t h a, s. XIII i, P. 28
3. Andreas H e i n r i c h  
 ° 19. November 1868, get. 18. Dezember<sup>6</sup>  
 † 22. Februar 1885 in D., begr. 28. Februar<sup>6</sup>
4. Diedrich  
 ° 18. April 1871, get. 13. Mai<sup>6</sup>  
 † 1. Mai 1888 in D., begr. 7. Mai<sup>6</sup>
5. Johannes, s. XIII j, P. 29.

### XIII h. CHRISTINE DOROTHEA (D O R A) AGNES HANSEN

° 8. Oktober 1864 in Dollrottfeld

† 10. April 1925 in Böel

verm.<sup>12</sup> 24. August 1888 in Süder-Brarup mit

Henning G e o r g Matzen

° 19. September 1863 in Brunsbüll, Sterup

Hofbesitzer in Böel

Sohn des Hofbesitzers in Brunsbüll Lorenz Matzen (° 2. November 1824 in Markerup, Husby, † 1. Dezember 1897 in Süder-Brarup) und Frau Christina Catharina Jürgensen (° 14. März 1838 in Uelsby † 6. Januar 1917 i Oster-Havetoft).

---

<sup>12</sup> Kinder Matzen:

1. Andreas

° 14. Februar 1890 in Süder-Brarup

Hofbesitzer in Böel

Kriegsteilnehmer 1914—1918 als Unteroffizier. Eisernes Kreuz

II. Kl.

verm. 24. Mai 1920 in Böel mit

M a r i e Margarethe Bendixen

° 4. Mai 1890 in Spenting, Böel

Tochter des Hofbesitzers in Spenting Heinrich Bendixen (° 23. Januar 1869 in Spenting) und Frau Christina D o r o t h e a Clausen (° 7. März 1869 in Mohrkirch-Osterholz)

## XIII i. CATHARINA MARGARETHA HANSEN, P. 27

° 23. Mai 1866 in Dollrottfeld

verm.<sup>13</sup> 28. Juni 1888 in Brarupholz, Norder-Brarup, mit  
Hans Jakob Johannes Bendixen

° 1. Juli 1864 in Brarupholz

(Kind Andreas Matzen:

I. Georg, ° 25. März 1921)

2. Anne

° 2. August 1891 in Süder-Brarup

verm. 9. Mai 1913 in Böel mit

August Wilhelm Friedrichsen

° 25. August 1888 in Böel

Hofbesitzer in Böel

Kriegsteilnehmer 1915—1918. Eisernes Kreuz II. Kl.

Sohn des Hofbesitzers in Böel August Friedrichsen (° 17. August 1852  
in Schaalby, † 19. April 1892 in Böel) und Frau Auguste Krumpeter  
(° 17. August 1860 in Böel, † 15. Juli 1900 ebd.)

(Kind Friedrichsen:

I Wilhelm August, ° 12. August 1921 in Böel)

3. Magdalena Margaretha

° 29. März 1897 in Dollrottfeld

verm. 9. Mai 1922 in Böel mit

Johannes Heinrich Johannsen

° 14. März 1886 in Kiesby, Boren

Hofbesitzer in Kiesby

Kriegsteilnehmer 1915—1918

Sohn des Hofbesitzers in Kiesby Johann Heinrich Johannsen (° 14. März  
1859 in Kiesby) und Frau Catharina Emma Schlott (° 29. Dezember  
1867 in Guderott, Boren)

(Kinder Johannsen, beide in Kiesby geboren:

I. Dorothea Emma, ° 29. November 1923

II. Johannes Heinrich, ° 4. September 1926)

4. Elise Catharine (Käthe)

° 23. August 1899 in Dollrottfeld

Wohnort 1929: Böel

Hofbesitzer in Brarupholz

Amtsvorsteher im Amtsbezirk Norder-Brarup

Sohn des Hofbesitzers in Brarupholz **Thomas Nicolai Bendixen**  
(° 10. Oktober 1827 in Brarupholz, † 9. Dezember 1907 ebd.) und Frau  
**Christine Catharine Mangelsen** (° 13. Februar 1821 in Steinberg  
† 28. Juli 1904 in Brarupholz).

XIII j. **JOHANNES HANSEN**, P. 27

° 8. Februar 1880 in Dollrottfeld

Hofbesitzer in Dollrottfeld

Kriegsteilnehmer, am 2. Oktober 1914 verwundet

verm. 17. November 1905 in Süder-Brarup mit seiner Cousine

**Anna Christina Hansen**, XII a. 7, P. 20

Kinder, beide in D. geboren:

1. **Andreas**

° 14. Mai 1906

Landwirt

2. **Diedrich**

° 21. November 1909

Landwirt.

XII c. **CLAUS PETER HANSEN**, P. 19

° 1. Juni 1845 in Dollrottfeld

† 21. März 1928 in Eslingholz, Böel

---

<sup>13</sup> Kind Bendixen

1. **Thomas Hermann**

° 12. November 1888 in Brarupholz

Hofbesitzer in Brarupholz

verm. 28. April 1922 in Norder-Brarup mit

**Martha Thiesen**

° 6. Februar 1895 in Rügge

Tochter des Hofbesitzers in Rügge **Peter Nicolai Thiesen** (° 4. Juni  
1860 in Rügge) und Frau **Emma Catharina Mangelsen** (° 13. Februar  
1862 in Pattburg, Mohrkirch-Osterholz)

(Kind Hermann Bendixen:

I. **Johannes Peter**, ° 30. Juni 1923 in Brarupholz)



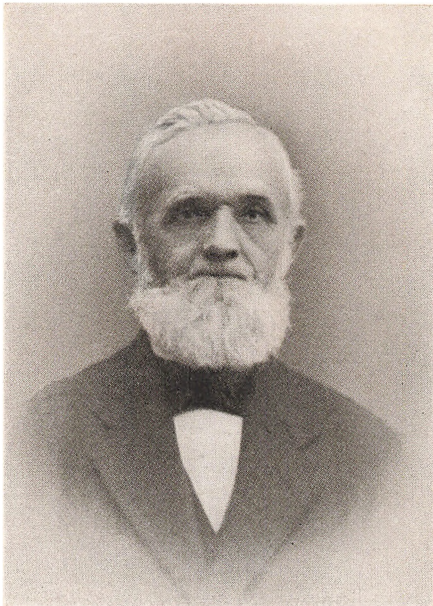

Claus Hansen



Marie Hansen, geb. Jensen

Hofbesitzer in Eslingholz

verm. 5. November 1875 in Böel mit

Marie Catharina Dorothea Jensen

° 14. Mai 1856 in Torsballig-Norderholz, Havetoft

† 12. März 1928 in Eslingholz

Tochter des Hofbesitzers in Torsballig-Norderholz Hans Jensen (° 22. September 1815 ebd., † 14. Dezember 1884 ebd.) und Frau Christina Margaretha Dorothea Jensen, geb. Jensen (° 23. September 1825 in Torsballig-Norderholz, † 19. Juni 1904 ebd.)

Kinder, alle in Eslingholz geboren:

1. Christina Magdalena, s. XIII k, P. 31

2. Andreas

° 14. Juli 1889

† 19. Mai 1893 in Eslingholz

3. Anna Catharina Dorothea, s. XIII l, P. 32

4. Maria Christine, s. XIII m, P. 32.

XIII k. CHRISTINA MAGDALENA HANSEN, P. 3o

° 23. März 1882 in Eslingholz, get. in Böel

Hofbesitzerin in Eslingholz seit 1915

verm.<sup>14</sup> 7. November 1905 in Böel mit

Georg Ludwig Müller

° 12. Mai 1878 in Obdrup, Satrup

gefall. 7. September 1915 bei Grodno, Russland

Hofbesitzer in Eslingholz

Sohn des Hof- und Ziegeleibesitzers in Obdrup Johann Diedrich

Müller (° 5. April 1826 ebd., † 15. April 1902 ebd.) und Frau Margarethe

Dorothea Müller, geb. Müller (° 27. August 1834 in Süder-Brarup, † 22. Juli 1912 in Köhnholz, Thumby).

<sup>14</sup> Kinder Müller, alle in Eslingholz geboren:

1. Marie Christine

° 2. März 1907

verm. 8. Juli 1926 in Böel mit

Heinrich Friedrich Lammers

° 8. Juli 1898 in Birzhafth, Kr. Flensburg

Pächter seit 1926 vom Besitz seiner Schwiegermutter

Sohn des Landmannes in Marschall, Töstrup, Friedrich Asmus

Hermann Lammers (° 5. Dezember 1865 in Wippendorf, Esgrus) und

Frau Marie Christine Traulsen (° 14. Februar 1878 in Kappeln)

(Kinder Lammers, beide in Eslingholz geboren:

I. Anne-Marie Christine, ° 7. September 1926

II. Heinz-Georg, ° 31. Oktober 1927)

2. Johannes

° 22. November 1908

theol. Student in Tübingen

3. Claus Wilhelm

° 23. November 1910

landwirtschaftlicher Lehrling

4. Dorothea Margarethe

° 11. Mai 1913

5. Bertha Magdalene

° 16. März 1915

## XIII l. ANNA CATHARINA DOROTHEA HANSEN, P. 3o

\* 10. April 1891 in Eslingholz, get. 16. Mai in Böel

verm. 9. September 1917 in Böel mit

Carl August Brix

\* 15. November 1889 in Rügge, get. 26. Dezember in Norder-Brarup

Steuerinspektor am Finanzamt in Rendsburg

Sohn des Gastwirts Thomas Heinrich Brix (\* 16. Oktober 1858 in

Hageholz, Boren, † 13. Mai 1905 in Schaalby) und Frau Anna

Elisabeth Nagel (\* 19. Januar 1860 in Weidefeld, Karby)

ohne Kinder.

## XIII m. MARIA CHRISTINE HANSEN, P. 3o

\* 10. April 1891 in Eslingholz, get. in Böel

verm.<sup>15</sup> 26. Juni 1919 in Böel mit

Hans Jürgen Andresen

\* 8. Februar 1880 in Brekling, Nübel, Kr. Schleswig

Hofbesitzer in Brekling

Kriegsteilnehmer 1916—1918

Sohn des Hofbesitzers und Gemeindevorstehers in Brekling Hans

Jürgen Andresen (\* 12. März 1853 ebd., † 22. Februar 1926 ebd.)

und Frau Christine Marie Rasmussen (\* 4. Mai 1854 in Nübel

† 12. März 1895 in Brekling).

## XII d. MAGDALENE CATHARINE DOROTHEA HANSEN

P. 19

\* 2. Dezember 1846 in Dollrottfeld, get. in Süder-Brarup

† 3. Dezember 1915 in Böel

verm. 28. April 1876 in Süder-Brarup mit

Adolph Heinrich Adolphsen

\* 27. Mai 1847 in Böel

Landwirt in Böel

Hofbesitzer in Böel 1874—1906, als der Besitz an Georg Matzen, verm.

mit Dora Hansen (XIII h), übergang

---

<sup>15</sup> Kind Andresen:

1. Hans Georg

\* 3. November 1920 in Brekling

Sohn des Hofbesitzers in Böel Claus Friedrich Adolphsen (° 3. Juli 1805 in Böel, † 26. Juni 1872 ebd.) und Frau Maria Christine Bluhm (° 21. Januar 1811 in Böel, † 22. August 1873 ebd.)  
ohne Kinder.

X b. MARGARETHE HANSEN, P. 16

° 28. Juni 1775 auf Timmerholm, get. 2. Juli <sup>3</sup>

† 30. April 1841 in Dollrottfeld, begr. 5. Mai <sup>6</sup>

2 Mal verm. a) <sup>16</sup> 6. Dezember 1799 <sup>3</sup> mit  
Jürgen Hinrich Schmidt

° 8. April 1775 in Rabenkirchen, Kr. Schleswig, get. 11. April ebd.

† 22. August 1813 in D., begr. 30. August <sup>6</sup>

<sup>16</sup> Kinder Schmidt, alle in D. geboren:

1. Lorentz

° 12. April 1801, get. 17. April <sup>6</sup>

† 1. Januar 1804 in D., begr. 8. Januar <sup>6</sup>

2. Andreas Detlef

° 26. April 1803, get. 1. Mai <sup>6</sup>

† 3. Juli 1803 in D., begr. 4. August <sup>6</sup>

3. Anna Margaretha

° 11. Mai 1804, get. 12. Mai <sup>6</sup>

† 23. Mai 1804 in D., begr. 30. Mai <sup>6</sup>

4. Andreas

° 11. Mai 1804, get. 12. Mai <sup>6</sup>

† 26. Mai 1804 in D., begr. 30. Mai <sup>6</sup>

5. Jürgen Hinrich

° 23. August 1805, get. 28. August <sup>6</sup>

† 4. April 1829 in D., begr. 11. April <sup>6</sup>

6. Magdalena Catharina

° 22. Juni 1808, get. 1. Juli <sup>6</sup>

† 4. Oktober 1849 in D., begr. 11. Oktober <sup>6</sup>

verm. 2. Juli 1830 <sup>6</sup> mit ihrem Vetter

Andreas Hansen, XI b, P. 18

7. Margaretha Dorothea

° 2. Januar 1811, get. 12. Januar <sup>6</sup>

† 22. Januar 1811 in D., begr. 28. Januar <sup>6</sup>

Parzelist in D.

Sohn des Viertelhufners u. Schmiedes in R. Lorenz Schmidt (° 1730  
in R., † 14. Juni 1807 in D.<sup>6</sup>) und Frau Anna Margarethe Brix (° 22. De-  
zember 1740 in Ekenis<sup>6</sup>, † 23. März 1820 in D.<sup>6</sup>)

b) 18. November 1815<sup>6</sup> mit

Hans Christian Ottsen

° 10. Dezember 1771 in R., get. 3. Dezember ebd.

† 2. Juni 1827 in D.<sup>6</sup>

Sohn des Hufners in R. Hans Ottsen (° 20. April 1734 in R., † 25. Juni  
1813 ebd.) und Frau Margaretha Dorothea Eccardt (° 7. September 1733  
in R., † 30. Mai 1821 ebd.)

ohne Kinder<sup>6</sup>.

IX b. HENNING HANSEN, P. 16

° 1731 auf Timmerholm, get. 29. September<sup>3</sup>

† 30. April 1809 in Scheggerott, begr. 5. Mai, 77 J. 7 M. alt<sup>3</sup>

4 Kinder hinterlassend<sup>3</sup>

Halbhufner in Scheggerott

verm. 4. August 1763<sup>3</sup> mit

Anna Margaretha Erichsen, einer Schwester der Frau des VIII a. 4

° 12. Dezember 1722 in S.<sup>3</sup>

† 6. Dezember 1794 in S., begr. 12. Dezember<sup>3</sup>

Tochter des Hufners in S. Hans Erichsen (° September 1679 in  
, † 23. Februar 1758 in S.<sup>3</sup>) und Frau Margaretha Jensen  
(° Februar 1693 in Bremholm, Sterup,<sup>3</sup> † 24. Mai 1750 in S.<sup>3</sup>)

s. VIII a. 4, P. 14

Kinder, alle in S. geboren:

1.

2.

3.

Die Obengenannten sind in den Tauf- und Sterberegistern<sup>3</sup> vergeblich  
gesucht

4. Margaretha, s. X c.

X c. MARGARETHA HANSEN

° 17. August 1764 in Scheggeroth, get. 19. August<sup>3</sup>

† 23. August 1791 in S., begr. 29. August<sup>3</sup>

verm.<sup>17</sup> 21. Oktober 1785<sup>3</sup> mit

Peter Carstensen

° 29. November 1762 in Arrild, Norder-Brarup, get. 1. Dezember<sup>3</sup>

† 16. Januar 1844 in S., begr. 22. Januar<sup>3</sup>

Hufner in S.

Sohn des Halbhufners in Arrild Marquard Carstensen (° 1. Januar 1723 in Arrild<sup>3</sup>, † 23. April 1779 in Arrild<sup>3</sup>) und Frau Maria Jessen (° 27. August 1730 in Sandbeck, Kappeln, † 28. April 1815 in Bönstrup Grundtoft<sup>3</sup>).

<sup>17</sup> Kinder Carstensen, alle in S. geboren:

1. Henning

° 29. Mai 1787, get. 3. Juni<sup>3</sup>

† 28. Dezember 1800 in S., begr. 5. Januar 1801<sup>3</sup>

2. Marquard

° 1. Juni 1788, get. 2. Juni<sup>3</sup>

† 24. Juli 1788 in S., begr. 27. Juli<sup>3</sup>

3. Anna Margarethe

\* 1. Oktober 1789, get. 4. Oktober<sup>3</sup>

† 20. Februar 1790 in S., begr. 26. Februar<sup>3</sup>

4. Maria Christine

° 13. August 1791, get. 17. August<sup>3</sup>

† 28. Januar 1822 in Gammelby, begr. 4. Februar in Sörup

zwei Kinder, Friedrich und Katharine M a r g a r e t h e, hinterlassend die letzte verehelicht Clausen, Flatzbye, lebte noch 24. November 1864

verm. 24. Mai 1816 in Sörup mit

C l a u s Friedrich Friedrichsen

° 6. Januar 1796 in Böel, get. 10. Januar ebd.

† 24. November 1864 in Dollrottholz, begr. 1. Dezember<sup>6</sup>

zweite Frau und 16 Kinder in zweiter Ehe hinterlassend

Hufner in Gammelby

Sohn des Hufners in Böel Friedrich Friedrichsen und Frau Catharina Margaretha Jacobsen

## DER SCHLESWIGER AST

VIII c. JOHANN HEINRICH HANSEN, P. 13

1687 auf Timmerholm, get. 25. November<sup>3</sup>

† 1767 in Schleswig (Stadt)

Kaufmann und Bürger in Schleswig

(Vermählungs- und Sterbezeit nicht gefunden in den betreff. Registern der Domgemeinde (s. Anm. 17), in St. Michaelis, Trauregistern 1726—34 Sterberegistern 1763—75, in Friedrichsberg, Trauregistern 1724—30 Sterberegistern 1763—75)

verm. mit

A n n a Elisabeth Anthony

° 1709 in Schleswig, get. 29. August ebd. (St. Michaelis)

† 22. Juni 1791 in Schleswig, begr. 26. Juni ebd., 81 J. alt

ihre damals noch lebenden (5) Kinder und (7) Enkel im Sterberegister am 26. Juni 1791 angegeben<sup>17</sup>

Tochter des Schleswig. Goldschmiedes Nicolaus Anthony, aus Augsburg nach Schleswig früher als 1694 eingewandert, damals zu Schleswig (Lollfuss, ein Stadtteil Schleswigs) wohnhaft<sup>18</sup>, Hausbesitzer ebd.<sup>19</sup> eine silberne Kanne mit Ebenholzgriff und mit Hamburgs Stadtwappen Jahresm. D. (1715—1720), Stempel des Schmiedes: , ein Hochzeitsgeschenk des Ehepaares und mit dessen Initialen J. H. H. und A. E. H. versehen, 1929 bei G. Schwabe-Hansen, XIII q

Kinder, alle in Schleswig geboren:

1. A n n a Maria

° 1730, get. 20. April<sup>17</sup>

†

---

<sup>17</sup> Schleswig. Domgemeinde Kirchenbücher: Taufregister seit 1712 (lückenhaft), Trauregister seit 1737 (lückenhaft), Sterberegister seit 1769

<sup>18</sup> Staatsarchiv Kiel, Akten

<sup>19</sup> H. Philippsen, Die Schleswig. Goldschmiede, Sonderdruck aus den Heimatsblättern Nordmark, Schleswig 1920

(Vermählungs- und Todeseintragung vergebens <sup>17, 21</sup> gesucht) Konzession vom 5. März 1763 zu Haus-Trauung <sup>18</sup>

verm. 1763 in mit  
Nicolaus Weiss <sup>20</sup>

° 20. November 1716 in Flensburg  
get. 25. Nov. ebd. (St. Marien) <sup>21</sup>

† 8. Februar 1799 in Flensburg, begr.  
12. Februar ebd. (St. Nicolai) <sup>21</sup>

Kaufmann, deputierter Bürger und  
Hausbesitzer in Flensburg

Sohn des Flensburger Kaufmannes  
des deputierten Bürgers und Haus-  
besitzers Hans Weiss (° 23. Okto-  
ber 1675 in Flensburg, † 15. Januar  
1751 ebd.) und Frau Anna Catha-  
rina Thode (° 19. November 1690

in Neumünster, † 10. Mai 1761 in Flensburg, Tochter des Neumünster  
Kaufmannes Nicolaus Thode und Frau Anna Ellermann, Urgrosseltern  
der Maria Magdalena Krysing, s. IX c, P. 39)

im Jahre 1791 ohne Kinder aufgeführt <sup>17</sup>

2. Magdalena (Lena) Gertrud

° 1732, get. 21. September <sup>17</sup>

†

im Jahre 1791 noch unverheiratet, in den Sterberegistern 1791—1838  
nicht gefunden <sup>17</sup>

3. Detlev Nicolaus, s. IX c, P. 38

4. Bernhard (Bährerd) Henning

° 1739, get. 8. März <sup>17</sup>

† 26. Januar 1816 in Klein Quern, begr. 2. Februar in Quern

Am Tage vor seinem Tode machte er — einem gleichzeitigen Privatbrief  
zufolge — sein Testament, wodurch der Neffe Rudolph H., IX c. 10, als

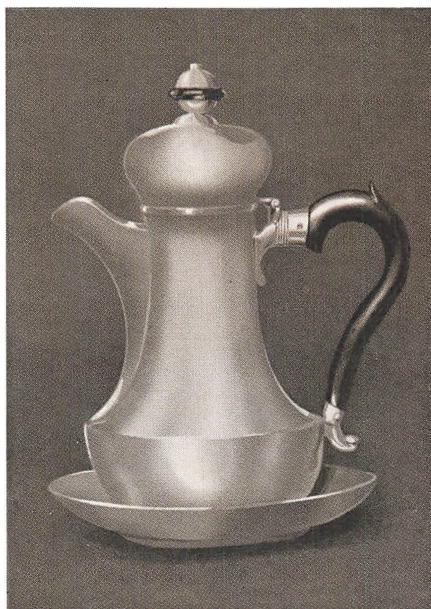

Die silberne Kanne (P. 36)

<sup>20</sup> Flensburg. Stadtarchiv, Originalmanuskript des Prof. O. H. Moller:  
Stammtafel der Familie Weiss

<sup>21</sup> Flensburg. Kirchenbücher



Universalerbe des Nachlasses: Bettzeug, Leinzeug und Mobilien eingesetzt wurde. Testament oder andere Nachlassakten nicht vorhanden <sup>18</sup>

5. Hedwig Catharina

° 1742, get. 16. Februar <sup>17</sup>  
 † vor 1791 <sup>17</sup>

6. Catharina Hedwig

° 1747, get. 6. März <sup>17</sup>  
 †

im Jahre 1791 noch unverheiratet, in den Sterberegistern 1791—1838 nicht gefunden <sup>17</sup>.



Magdalena Hansen, geb. Krysing



Detlev Hansen

IX c. DETLEV NICOLAUS HANSEN <sup>22, 23, 24</sup> P. 37

° 29. Juni 1736 in Schleswig, get. 1. Juli

Gevattern: «Der hiesige Stadt-Secretaire Herr Detleff Dohrn, Mr. Nicolaus Antoni u. d. Frau Anna Lucia Haberlandten» <sup>17</sup>

<sup>22</sup> Dr. phil. H. N. A. Jensen, Versuch einer kirchl. Statistik des Herzogthums Schleswig, Flensburg 1840—1842

<sup>23</sup> Kordes, Schriftsteller-Lexicon, Schleswig 1797

<sup>24</sup> Lübker und Schröder, Do., Altona 1829

† 5. April 1797, begr. 14. April  
seine Frau und damals noch lebende  
(7) Kinder im Totenregister am  
14. April 1797 angegeben<sup>17</sup>

Diakonus am Dom 1762—1778  
Schulinspektor in Gottorp 1778—†  
Hauptpastor am Dom 1778—†  
Kirchenpropst zu Gottorp (der erste  
Propst dieses Amtes) 1792—†  
verm. (Zeit und Ort vergebens in  
Trauregistern Flensburgs und  
Schleswigs gesucht) mit

Maria Magdalena Krysing  
° 10. November 1746 in Flensburg, get.  
23. November ebd. (St. Marien)<sup>21</sup>  
† 1. Dezember 1836 in Munkbrarup  
(bei X d), begr. 8. Dezember ebd.

Tochter des Flensburger Arztes  
Dr. med. Georg Krysing, ° 10.

September 1702, get. 13. September (St. Marien), † 18. Juni 1751 an  
der Pest, begr. 22. Juni «Morgens um 4 Uhr in der Stille» (St. Marien)<sup>21</sup>  
(Sohn des Flensburger Arztes, Dr. med. Balthazar Krysing, s.  
Johs. Mollerus, *Cimbria Litterata* I 319, Kjøbenhavn 1744, und Chr.  
Gottl. Jöcher, *Allgemeines Gelehrten-Lexicon*, Leipzig 1750) u. Frau  
Anna Lorck, ° 12. Oktober 1712 in Flensburg, † 19. September 1778  
in Schleswig, begr. 23. September ebd., ihre lebenden Nachkommen  
1 Tochter und 5 Kindeskinde im Totenregister angegeben<sup>17</sup> (älteste  
Tochter des Flensburger Kaufmannes Thomas Lorentzen Lorck und  
erster Frau Maria Magdalena Thode, Tochter des Neumünster Kauf-  
mannes Nicolaus Thode und Frau Anna Ellermann, Grosseltern des  
Nicolaus Weiss (unter VIII c. 1), s. O. H. Moller, *Gen. Tabellen und  
Nachrichten von der Prehnischen — — —*, Flensburg 1774)

Originalporträte, unsign. — Pastell — IX c. und Frau vorstellend, 1929  
bei Pastorin Hansen, XII e

Originalsilhouetten von denselben 1929 bei Frau Louise Eulenburg, geb.  
Ahlmann, Anm. 29



Anna Krysing, geb. Lorck (im Jahre 1732)

Federzeichnung, unsign., die Frau vorstellend 1929 bei G. Schwabe-Hansen, XIII q

Originalporträte, unsign., — Ölbilder — von Anna Krysing, geb. Lorck, als 12 jähr. Kind 1929 bei Pastorin Hansen, als 20 jähr. Frau 1929 bei Gottfried Hansen, XIII p

Kinder, alle in Schleswig geboren:

1. Johann Heinrich

\* 1765, get. 29. September <sup>17</sup>

† 1765

2. Johann Heinrich, s. X d, P. 41

3. Anna Elisabeth Augusta, s. X e, P. 42

4. Georg Nicolaus, s. X f, P. 44

5. Benedicta Sophia Augusta

\* 30. Dezember 1773, get. 6. Januar 1774 <sup>17</sup>

† vor 1778

(nicht in der Schleswig. Domgemeinde begr.)

6. Sophia Maria Johanna

\* 16. Mai 1776, get. 22. Mai <sup>17</sup>

† 26. August 1787, begr. 29. August <sup>17</sup>

ein Gedicht: «Als meine Schwester starb, den 26. Aug. 1787»

vom X d in Schleswig 4to 8 P. herausgegeben <sup>25</sup>

7. Auguste Sophie Jacobine, s. X g, P. 49

8. Nicolaus Wilhelm, s. X h, P. 54

9. Detlev Emil Gottfried, s. X i, P. 73

10. Rudolph Johann Carl <sup>24</sup>

\* 12. August 1784, get. 15. August <sup>17</sup>

† 23. November 1864 in Schillsdorf bei X h, begr. 28. November in Brügge, Holstein

Testament und Nachlassakten vorhanden <sup>18</sup>

im Jahre 1811 Verwalter auf Rundhof; 1816 Pächter bei seinem Bruder

Heinrich, X d, in Munkbrarup; lebte später bei seinem Bruder Wilhelm X h, in Schillsdorf

Verfasser eines Stammregisters seiner Familie, s. Vorwort

11. Charlotte Dorothea Friedricke

\* 2. Februar 1786, get. 7. Februar <sup>17</sup>

† 5. Juni 1788, begr. 9. Juni <sup>17</sup>.

X d. JOHANN HEINRICH  
HANSEN <sup>22, 24, 25</sup> P. 40

° 10. Januar 1768 in Schleswig  
get. 15. Januar <sup>17</sup>

† 26. Mai 1838 in Munkbrarup  
begr. 1. Juni ebd.

theologischer Student in Kiel 1787  
—1795

Examen theologicum in Gottorp  
1795

konst. Konrektor in Schleswig 1795  
—1797

Adjunkt p. p. in Haddebye 1797  
—1801

Pastor in Ockholm 1801—1808

Pastor in Munkbrarup (nach Jo-  
hann Christopher Warneck  
dem Vater seiner Schwiegermutter <sup>22</sup>) 1808—†

verm. 20. Juni 1813 in Glücksburg mit  
Nicoline Jacobsen

° 5. März 1795 in Neukirchen, Schleswig, get. 8. März ebd.

† 28. Juni 1875 in Glücksburg, begr. 1. Juli in Munkbrarup

Tochter des Propsten Georg Jacobsen <sup>22, 24, 25</sup> (° 20. Juni 1765 in Grundhof  
† 10. November 1842 ebd.) und Frau Christiane Sophie Warneck  
(° 5. März 1774 in Munkbrarup, † 10. November 1869 in Glücksburg)

Kinder:

1. Heinrich Georg Bernhard

° 29. Mai 1815 in Munkbrarup, get. 20. Juni ebd.

† 24. Oktober 1833 in Flensburg, begr. 28. Oktober in Munkbrarup  
starb am Scharlachfieber als Schüler in der ersten Klasse der lateinischen  
Schule in Flensburg



Nicoline Hansen, geb. Jacobsen

<sup>25</sup> Dr. E. Alberti, Lexicon der Schlesw.-Holst.-Lauenb. und Eutinischen  
Schriftsteller von 1829—1866, Kiel 1867—1868, von 1866—1882, Kiel  
1885—1886



Carl Hansen

2. G e o r g Wilhelm Ludewig  
° 19. Dezember 1816 in Munkbrarup, get. 10. Januar 1817 ebd.  
† 14. November 1817 in Munkbrarup, begr. 19. November ebd.
3. M a r i a Sophia Louise  
° 13. November 1818 in Munkbrarup, get. 10. Januar 1819 ebd.  
† 5. Juni 1844 in Råde, bei ihrer Mutter, begr. 8. Juni in Munkbrarup
4. C a r l Georg Ferdinand Theodor  
° 25. März 1823 in Munkbrarup get. 20. Juni ebd.  
† 24. März 1860 in Ruhetal bei Glücksburg, begr. 29. März in Munkbrarup  
Gärtner, Leutnant in der Schlesw.-Holst. Armee.

## X e. ANNA ELISABETH AUGUSTA HANSEN, P. 40

- ° 22. Februar 1770 in Schleswig, get. 27. Februar <sup>17</sup>
- † 20. Februar 1851 in Keitum auf Sylt, begr. 1. März in Munkbrarup verm.<sup>26</sup> 12. Juli 1797 in Schleswig <sup>17</sup> mit Friedrich Marquard Meyer <sup>22, 24, 25</sup>
- ° 12. Juni 1769 auf Arnis in der Schlei, get. 13. Juni ebd.
- † 6. Dezember 1834 in Hagenberg (Havnbjerg), Alsen, begr. 11. Dezember ebd.

<sup>26</sup> Kinder Meyer:

1. Julian  
° 17. September 1800 in Sieverstädt, get. 12. Oktober ebd.  
† 18. September 1835 in Norburg (Nordborg), begr. 25. September ebd.  
juridischer Student in Kiel 1821 <sup>27</sup>  
Schleswig. jur. Examen in Gottorp 1827  
Advokat in Kiel



Elisabeth Meyer, geb. Hansen



Friedrich Meyer

theologischer Student in Kiel 1788

Examen theologicum zu Glückstadt 1792

in Paris Legationsprediger und Hauslehrer im Lücknerschen Hause

Mitglied vom und begeisterter Redner im Jakobinerklub 1792

Pastor in Sieverstädt 1796—1801

Pastor in Atzbüll und Hofprediger zu Gravenstein (Graasten) nach

Pastor Hans Ahlmann, s. Anm. 29, 1801—1807

Advokat in Norburg

2. Marie Agnes

° 29. September 1803 in Atzbüll <sup>17</sup>

† 26. November 1870 in Schleswig, begr. 1. Dezember ebd. (Alter  
Domkirchhof) <sup>17</sup>

verm. 11. August 1843 <sup>17</sup> in Augustenburg mit ihrem Vetter

Franz Volkmar Reinhard Hansen, X h. 7, P 56

ohne Kinder

Originalporträt (Kreidezeichn.) unsign., 1929 bei Pastorin Hansen, XII e  
3. Jenny

° 12. Juli 1807 in Hagenberg

† 27. März 1820 in Hagenberg, begr. 31. März ebd.



Agnes Hansen, geb. Meyer

Pastor in Hagenberg 1807—†  
Begründer der bekannten Harms-  
ischen Thesenfehde von 1817 ff.  
s. Hauptbiographie in C. F. Bricka  
Dansk biografisk Lexikon, Kjø-  
benhavn 1887—1905

Sohn des Pastors Friedrich Meyer  
(° 17. März 1732 in Hamburg  
† 31. Oktober 1806 in Arnis  
s. Falck, Neues Staatsbürger-  
liches Magazin X P. 427) und  
Frau Ulrika Sophia Hansen  
(° 25. Dezember 1746 auf Born-  
holm, † 13. Februar 1824 in  
Arnis)

Originalporträte, unsign., — Pastell  
— X e und Gatten vorstellend  
1929 bei Pastorin Hansen, XII e.

X f. G E O R G N I C O L A U S H A N S E N <sup>24, 25</sup> P. 40

° 9. März 1772 in Schleswig, get. 12. März <sup>17</sup>

† 12. Oktober 1857 in Schleswig, begr. 16. Oktober ebd. (St. Michaelis  
Kirchhof) <sup>17</sup>

Stud. theol. Kiel 1797 und Stud. jur. Göttingen 1809 <sup>27</sup>

Besitzer des adel. Gutes Ohrfeld, Esgrus, 1812—1838

verm. 24. April 1811 in Esgrus, von seinem Bruder, Heinrich Hansen, X d  
getraut, mit

M a r i a n n e Emilie Caroline von Rumohr

° 22. Februar 1789 in Schleswig, get. 28. Februar ebd. <sup>17</sup>

† 20. Mai 1838 in Flensburg (St. Marien), beigesetzt 25. Mai ebd. «die  
Leiche wurde zur Beerdigung in das Erbbegräbnis zu Esgrus gebracht» <sup>21</sup>

Tochter des Kgl. Land- und Obergerichtsrats Christian A u g u s t von  
Rumohr auf Rundhof, Esgrus (° 6. August 1759 auf Rundhof, † 11. Sep-  
tember 1798 ebd., s. Gothaisches gen. Taschenbuch der Adelligen Häuser

<sup>27</sup> Franz Gundlach, Album Univ. Kiel. 1665—1865, Kiel 1915



Marianne Hansen, geb. v. Rumohr

Deutscher Uradel, Gotha 1926) und Frau Louise Marianne Baronesse von Dehn (° 23. Juli 1762 auf Ludwigsburg in Waabs Schleswig, † 5. Januar 1846 in Schleswig <sup>17</sup>)

Kreidezeichnungen, das Ehepaar vorstellend, 1929 bei dem Grafen Plessen in Nehmten, Holstein

Kinder, alle auf Ohrfeld geboren:

1. Emmy

° 18. Juli 1812, get. 31. Juli in Esgrus

† 28. Februar 1852 in Schleswig begr. cbd. (Friedrichsberg) <sup>17</sup>

2. Marianne

° 7. März 1815

† 26. Mai 1842

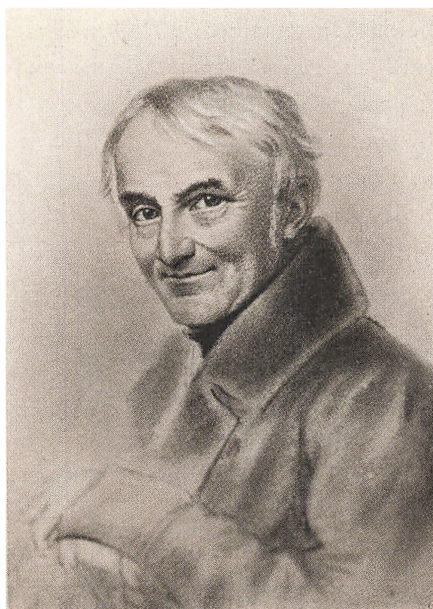

Georg Hansen



Fanny Hansen (P. 46)



beide Daten sind im Totenschein ihres Vaters angegeben  
(vergebens im Esgrus. Taufregister und in den Flensburg. Totenregistern  
gesucht)

3. Johanne (H a n n e) s. XI c

4. Fanny

° 31. August 1818, get. 7. Oktober in Esgrus

† 26. Dezember 1896 auf dem Gute Aldershvile, Gladsaxe, Dänemark  
begr. 2. Januar 1897 in Kiel (Südfriedhof).

XI c. JOHANNE (H A N N E) HANSEN

° 20. Mai 1817 auf Ohrfeld, get. 29. Juni in Esgrus — an dem Geburts-  
tag des Grossvaters IX c

† 23. Juli 1849 in Sæby, Jütland, begr. 30. Juli ebd.

Originalporträt 1929 bei XI c. I

verm.<sup>28</sup> 19. November 1842 in Schleswig bei ihrer Grossmutter von Rumohr<sup>17</sup>

<sup>28</sup> Kinder Timm:

1. F a n n y Wigantine Mariane

° 7. April 1843 in Vejle, Jütland, get. 30. Juni ebd.

† 192 . .

verm. 30. Oktober 1867 in Flade Kirche bei Sæby mit  
Wilhelm Wendel

° 20. November 1858 in Kalvsvik, Kronoberg, Schweden

† 19 . .

Sohn des Soldaten auf Kalvsvik's Thoragaard Johan Ström (° 26. Februar  
1815 in Hemmesjö, Kronoberg) und Frau Anna Stina Johansdotter  
(° 24. Juli 1815 in Moheda, Kronoberg). Todeszeit und -Stelle nicht  
festgestellt

Photograph in Brooklyn

das Ehepaar hat mehrere Kinder und Kindeskindern am Leben

2. Georg Fredrik J u l i u s

° 23. Mai 1845 auf Læsø, Jütland, get. 29. August ebd.

† 31. Oktober 1852 in Sæby, begr. 5. November ebd.

3. Johan E d v a r d

° 22. August 1847 in Sæby, get. 19. Oktober ebd.

† 17. November 1872 in Sæby, begr. 23. November ebd.



Julius Timm (P. 48)



Hanne Timm, geb. Hansen (P. 46)

## 4. Johannes Emil

° 23. Juli 1849 in Sæby, get. 9. November ebd.

† 11. März 1929 in Kopenhagen, begr. ebd.

Assessor am Landsoverret und am Hof- og Stadsret, Kjøbenhavn 1895—1919, Censor bei jur. Examen, Herausgeber mit Professor H. Matzen von Haandbog i den danske kirkeret, Vorsitzender der Kopenhagen's Vergleichskommission, K. 2 Dannebrog's Orden, Dannebrogsmann, Med. für Rettung von Ertrinkenden, s. Krak's Blaa bog 1924 verm. 7. Mai 1888 in Kopenhagen mit

Louise Marie Ahrentzen

° 17. Juli 1861 in Kopenhagen, get. 20. Oktober ebd. (Garnisons Kirche)

† 2. September 1926 in Kopenhagen, begr. ebd.

Tochter des Schuhmachers Johannes Julius Ahrentzen (° 24. März 1835 in Wemmetofte, Seeland, † 5. Mai 1880 in Kopenhagen, Trinitatis) und Frau Maren Marie Mortensen (° 1834 in .

† 7. Dezember 1909 in Kopenhagen, St. Paul)  
ohne Kinder

Julius Wigant Timm

° 1. November 1808 in Kopenhagen, get. 20. April 1809 ebd. (St. Petri)  
 † 15. September 1896 in Sæby, begr. ebd.

Student in Kopenhagen 1828

kirurg. Examen ebd. 1835

prakt. Arzt in Gelting bei Kappeln 1839—1842

prakt. Arzt in Vejle 1842—1844

Distriktsarzt auf Læsø 1844—1847

Distriktsarzt in Sæby 1847—1870

privat prakt. Arzt in Sæby seit 1870

s. Kr. Carøe, Den danske Lægestand 1786—1838, Kjøbenhavn—Oslo 1905

Sohn des Hofkleinschmiedemeisters (Münz- und Kunstsammlers) G e o r g

Friederich Timm (° 6. Oktober 1746 in Eckernförde, † 30. Mai 1829 in

Kopenhagen, St. Petri) und zweiter Frau Birgitte (B i r t h e) Wigantine

Hansen (° 11. Mai 1777 in

, † 7. Oktober 1843 in

Randers, s. Chr. Emil Kiær: Familien Brandt, Kjøbenhavn 1858)

verm. zum 2. Mal 27. Sept. 1850 in Sæby mit Bentine D e b o r a h Ramlau

° 16. Jan. 1826 in Sæby, † 10. Okt. 1902 ebd., Tochter des Färbers in

Sæby Sebastian Fredrik August Ramlau u. Frau Anna J e s p a r a Curtz

aus dieser Ehe 8 Kinder, alle in Sæby geboren:

I. S e b a s t i a n Nikolaj, ° 14. Mai 1852, Friedhofdirektor in Kopen-

hagen, II. J u l i e Elisabeth, ° 25. Mai 1853, † 23. Dezember 1898

in Kopenhagen, Gemeindelehrerin in Frederiksberg, III. D o r o t h e a

(T h e a) Ulrikka, ° 1. August 1854, † 12. Januar 1920 in Dronning-

lund, begr. in Sæby, Verfasserin von «Breve fra Hjemmet», 1883—1907,

zwei Bände 1927 und 1928 gedruckt, in 20 Jahren im Det kgl. Bibliotek

und Universitetsbiblioteket, Kopenhagen, versiegelt aufzubewahren

IV. W i l l i a m, ° 10. Februar 1856, † 15. Oktober 1856 in Sæby

V. F e r d i n a n d Christian, ° 1. August 1857, † 1. Juni 1923 auf Nor-

thern State Hospital, Washington, Maschinist, VI. A x e l Joachim

° 25. März 1859, † 12. Februar 1929 in Dronninglund, Apotheker

VII. A n n a Debora, ° 11. August 1860, † 26. September 1929 in

Kopenhagen, begr. in Fredericia, Lehrerin am Fredericia Taubstum-

meninstitut, Witwe des Inspektors ebd. Ludvig Polke, VIII. G e o r g

Frederik, ° 8. Mai 1866, Gemeindelehrer in Kopenhagen, Verfasser

und Legatstifter. Alle ohne Nachkommen am Leben.



August v. Wardenburg



Auguste v. Wardenburg, geb. Hansen

X g. AUGUSTE SOPHIE JACOBINE HANSEN, P. 40

\* 4. November 1777 in Schleswig, get. 6. November<sup>17</sup>

† 15. Dezember 1857 in Ranzau (bei Ahlmanns), begr. 20. Dezember in Krempe, Holstein

verm.<sup>29</sup> 10. November 1812 (am Geburtstag ihrer Mutter) in Munkbrarup, von ihrem Bruder, Heinrich Hansen, X d, getraut, mit Diedrich August von Wardenburg

\* 1. Oktober 1776 in Rastede, Oldenburg, get. 15. Oktober ebd.

† 21. Juli 1856 in Krempe (bei Ahlmanns), begr. 26. Juli ebd.

<sup>29</sup> Kinder von Wardenburg:

1. Friedricke Maria

\* 17. September 1813 in Husum, get. 10. November ebd.

† 22. Januar 1888 in Hamburg, begr. 25. Januar in Preetz

verm. 29. Juli 1845 in Apenrade (Aabenraa) mit Friedrich (Fritz) Ahlmann

\* 7. Mai 1805 in Guderup, Eken, get. 12. Mai ebd.

† 10. April 1873 in Preetz, begr. 14. April ebd.



Friedricke Ahlmann, geb. v. Wardenburg



Fritz Ahlmann (P. 49)

Student in Kiel 1793<sup>27</sup> und Jena  
 Examen juridicum in Gottorp 1799  
 Amtssekretär in Tondern bis 1801

---

Stud. jur. Kiel 1826, Examen jur. Gottorp 1831  
 Hardsvogt, mit Wohnsitz in Toftlund (1845—1849), in Nortorf (1849—1853) und in Krempe (1853—1856)  
 Amtsverwalter in Ranzau 1856—1866  
 s. Svenska Släktkalendern, Jahrgang 1918, «die Familie Ahlmann»  
 Sohn des Pastors in Eken Hans Ahlmann,<sup>24, 25</sup> (\* 21. September 1770 in Sonderburg, Pastor zu Atzbüll und Gravenstein (Graasten) 1795—1801, als Friedrich Meyer, s. X e, ins Amt eintrat, † 11. April 1845 in Eken, s. Frederik Barfod, Danmarks Geistlighed, Jahrgang I Sp. 181 Kjøbenhavn 1848) und Frau Anna Dorothea Marie Gorrison (\* 6. November 1774 in Sonderburg, † 11. Juli 1850 in Eken)

(Kinder Ahlmann:

I. G u s t a v e Conradine Dorothea Charlotte, \* 21. Mai 1846 in Toftlund, Ehrenmitglied im J. 1926 des Provinzialvorstandes für Schlesw.-



August v. Wardenburg (P. 52)



Friedrich v. Wardenburg (P. 52)

Kanzlist bei der Deutschen Kanzlei in Kopenhagen	1802—1805
Bureauchef	—»— 1805—1807
Kanzleirat	1805

Holst. des Vereins der Freundinnen junger Mädchen, Kiel, † 16. November 1928 ebd., begr. 20. November in Preetz

II. August, ° 12. April 1848 in Tofflund; † 18. März 1852 in Nortorf

III. Louise Sophia Georgine Maria, ° 5. März 1853 in Nortorf  
 Wohnort 1929: Hamburg, verm. 24. Mai 1877 in Preetz mit Maximilian (M a x) August Eulenburg, ° 23. Dezember 1840 in Berlin  
 Gross-Kaufmann in Hamburg, † 13. September 1910 ebd., Sohn des Berliner Geh. Sanitätsrats M o r i t z M i c h a e l Eulenburg und Frau Auguste, geb. Saling, Kinder, alle in Hamburg geboren: a) E l i s a b e t Auguste Friederike, ° 2. Juni 1878, verm. 3. Mai 1900 in Hamburg mit Rechtsanwalt ebd., Dr. jur. E r n s t L e o p o l d F r a m h e i n ° 16. Januar 1872, 2 Kinder, b) A n t o n i e (T o n i) G u s t a v e P a u l i n e ° 23. September 1884, verm. 8. Dezember 1913 in Hamburg mit Kaufmann ebd. C a r l R o b e r t L e n z m a n n, ° 19. Oktober 1865, 6 Kinder

Justizrat 1815

Hardesvogt in Slog 1807—1811

Stadtsekretär, Polizeimeister und Bürgermeister in Husum 1811—1819

c) Agnes Marie Sophie, \* 27. Juli 1886, Krankenschwester in Hamburg)

2. August Bernhard Christian Ditlev

\* 17. Dezember 1814 in Husum, get. 21. Dezember ebd.

† 13. Februar 1892 in Kopenhagen

Forstkandidat und Gutsbesitzer

verm. 31. März 1848 in Hohn bei Rendsburg mit

Christiane Louise Pederstamme-Pedersen

\* 5. Oktober 1814 in Hohn

† 15. August 1898 in Kopenhagen

Tochter des Fabrikbesitzers Peder Pederstamme-Pedersen und Frau

Else Chatrine Nyholm (Dansk-norsk personalhistorisk Tidsskrift 1899

u. 1921, P. 46; C. K. V. Nyholm, Optegnelser om Familien Nyholm

P. 41, Kjøbenhavn 1897; Hauch-Fausböll, Slægthaandbogen, P. 699

Kjøbenhavn 1900) Nachkommen

3. Christian

\* 11. August 1816 in Husum, ungetauft

† August 1816 in Husum, begr. 25. August ebd.

4. Friedrich Owe Sophus Ludwig

\* 29. Juli 1820 in Toftlund, get. zu Hause 6. August, kirchl. Bestät.

10. September ebd.

† 2. Februar 1894 in Freiburg, Baden, begr. 4. Februar ebd.

Examen juridicum in Kiel 1845

Bürgermeister in Bremervörde, Hannover, 1852—1854

Erzieher des Erbgrossherzogs Carl-August von Sachsen 1855—1865

Hofmarschall des Erbgrossherzogs 1873—1882

Sachsen-Weim. wirkll. Geheimrat 1882

Biographie in der Weimarischen Zeitung vom 11. Februar 1894 (Nr. 35)

Seine Ordensdekorationen etc. sind im Staatshandbuch für das Gross-

herzogtum Sachsen—Weimar—Eisenach vom 1891, P. 61 f. verzeichnet

2 Mal verm. a) 24. Mai 1859 auf Schloss Wernburg b. Pössneck, Thü-

ringen, mit

Hardesvogt in Hvidding und Nord-  
Rangstrup (Wohnort Toftlund)  
1819—1830

Hardesvogt in Riis und Süder-  
Rangstrup (Wohnort Apenrade)  
1830—1848

August W. und sein Bruder Friedrich  
Detlef Gustaf W. aus Oldenbur-  
gisch. Uradel erhielten am 7. Au-  
gust 1832 Dänisch. Adelspatent  
Sohn des Johann Heinrich Nicolaus  
W. (get. 10. Januar 1737 in Ol-  
denburg, † 3. März 1814 in Hu-  
sum, Major bei Schleswig. Inf.  
Reg., später Zollverwalter in Hu-  
sum), und Frau Christiane Marie  
Dorothea Vitzthum von Eckstädt  
(° 2. Juli 1752 in Blexen, † 16.  
Februar 1814 in Husum)



Betty v. Wardenburg (P. 54)

s. F. Krogh, Dansk Adelskalender, P. 453, Kjøbenhavn 1878; Danmarks  
Adels Aarbog 1898; Sønderjydske Aarbøger 1895, P. 82—86; Dansk-  
norsk pers. hist. Tidsskrift 1913, P. 120, Kjøbenhavn

Marie Amalie Friedricke Louise von Beulwitz

° 10. Dezember 1826 in Rudolstadt, Thüringen, get. 29. Dezem-  
ber ebd.

† 9. März 1890 in Freiburg, Baden, begr. 11. März ebd.

Tochter des Grh. Legationsrats August Ludwig Karl von Beulwitz  
a. d. H. Löhma (° 15. Februar 1796 in Rudolstadt, † 27. Oktober 1835  
auf Löhma) und Frau Louise Amalie Sofie Marie Albertine von  
Witzleben a. d. H. Angelrode (° 19. Juli 1804 in Johannsburg, Ost-  
preussen, † 17. Mai 1852 in Weimar). Stammreihe der Familie von  
Beulwitz ist im Gothaischen gen. Taschenbuch der Uradeligen Häuser,  
2. Jahrg. 1901, angeführt und die Familie von Witzleben a. d. H. An-  
gelrode in demselben Werk für das Jahr 1929

b) 17. Oktober 1892 in Meiningen mit der Nichte seiner ersten Frau



Pastellbild, unsign., Auguste H. vorstellend, 1929 bei Frau Louise Eulenburg, geb. Ahlmann, s. Anm. 29

Silberstiftzeichnung (von Feddersen) August W. vorstellend, 1929 bei Frau Louise Eulenburg, s. Anm. 29.

## SCHILLSDORFER UNTERAST

X h. NICOLAUS WILHELM HANSEN, P. 40

° 13. Januar 1780 in Schleswig, get. 16. Januar, unter den Gevattern war Archidiaconus Hensler <sup>17</sup>

† 22. Dezember 1845 in Schillsdorf, begr. 29. Dezember in Brügge, Holstein Pächter, später Verwalter des adeligen Gutes Rundhof, Esgrus, 1801 — 1814

Inspektor des adeligen Gutes Bothkamp bei Kiel 1814—†  
verm. 21. August 1801 in Schleswig, von Archidiaconus Hensler getraut, mit dessen Tochter

Magdalena (Lena) Catharina Friederika Hensler <sup>17</sup>

° 9. Januar 1783 in Schleswig, get. 13. Januar ebd. <sup>17</sup>

† 18. April 1871 in Schillsdorf, begr. 25. April in Brügge

---

Marie Dorothea Therese Caroline Bertha Sofie Baronin von Bibra  
° 11. Juni 1856 in Meiningen, get. 7. August ebd.

Tochter des Königl. preuss. Majors Karl Ludwig Friedrich, Freiherr von Bibra-Irmelshausen (° 2. September 1820 in Meiningen, † 4. November 1906 ebd.) und Frau Louise Friederike Charlotte von Beulwitz a. d. H. Löhma (° 23. Juni 1828 in Rudolstadt, † 4. November 1912 in Meiningen). Stammreihe der Familie von Bibra-Irmelshausen ist im Gothaischen gen. Taschenbuch der Freiherrlichen Häuser 78. Jahrg. 1928, angeführt

Wohnort 1929: Meiningen  
ohne Kinder in beiden Ehen

5. Elisabeth (Betty) Charlotte Pauline Noline

° 14. Dezember 1821 in Toftlund, get. zu Hause 17. Dezember, kirchl. Bestätigung 26. Dezember ebd.

† 16. Oktober 1905 in Preetz, begr. 19. Oktober ebd.

Conventualin des adel. Klosters Preetz



Wilhelm Hansen



Lena Hansen, geb. Hensler

Tochter des Archidiaconus am Schleswig. Dom Johann Nicolaus Hensler <sup>22</sup>  
 (° 26. Oktober 1740 in Kaltenkirchen, Holstein, † 11. Mai 1807 in Schleswig <sup>17</sup>) und Frau Catharina Dorothea Stresow (° 2. Juli 1750 in Haseldorf bei Uetersen, † 15. April 1793 in Schleswig <sup>17</sup>; betreffs Familie Stresow siehe Bernhard Koerner, Deutsches Geschlechterbuch XIX, P. 381, Görlitz 1911)

Silberstiftzeichnungen (von Heinrich Schneider, 1844) X h und Frau vorstellend, 1929 bei Pastorin Hansen XII e. Originalporträt, unsign. — Ölbild — die Frau vorstellend, 1929 bei den Fräulein Robert Anm. 30

Kinder:

1. Louise Magdalena Mariane Johanna s. XI d, P. 57

2. Magdalena (Lena) Cäcilia Konradina

° 12. Juli 1805 in Rundhof, get. 30. Juli in Esgrus

† 19. Oktober 1828 in Schillsdorf, begr. 20. Dezember in Brügge

3. Sophie Dorothea Adelaide

° 27. März 1807 in Rundhof, get. 19. April in Esgrus

† 27. November 1858 in Preetz, begr. 3. Dezember ebd.



Reinhard Hansen

Handarbeitsgeschäft (das erste) in Preetz mit Filialen in Lütjenburg Plöen und Kiel; das Preetzer-Geschäft nach ihrem Tode von ihrer Nichte Henriette Henningsen, Anm. 30, übernommen

4. Charlotte Auguste Georgine s. XI e, P. 62

5. Wilhelm Nicolaus Christian s. XI f, P. 65

6. Adolph Heinrich Hermann  
 ° 26. Januar 1813 in Rundhof, get.  
 8. April in Esgrus

† 7. Juni 1833 in Schillsdorf, begr.  
 11. Juni in Brügge

7. Franz Volkmar Reinhard<sup>25</sup>  
 ° 4. April 1815 in Schillsdorf, get.  
 9. April in Brügge

† 28. Juni 1879 in Schleswig, begr.

2. Juli ebd. (Neuer Domkirchhof) Trauergottesdienst im Dom<sup>17</sup>  
 theologischer Student in Kiel, Berlin und Kiel 1834—1839  
 Examen theologicum in Gottorp 1839  
 Prädikant beim Propsten Jacobsen in Grundhof (s. X d), 1840—1843  
 Pastor in Keitum auf Sylt 1843—1850, als er vom Dänischen ausserordentlichen Regierungskommissär entlassen wurde. (Sønderjydske Aarbøger 1900, P. 156)  
 Hofprediger der Königin Amalie von Griechenland, Gemahlin des Otto's (von Bayern) 1852—1862  
 Hauptpastor am Dom in Schleswig und Propst über Gottorp, die Ämter seines Vatersvaters, 1864—†  
 s. Frederik Barfod, Danmarks Geistlighed, Jahrg. I, Sp. 112, Kjøbenhavn 1848  
 2 Mal verm. a) 11. August 1843 in Augustenburg mit seiner Cousine  
 Marie Agnes Meyer<sup>26</sup>  
 b) 17. April 1873 in Tondern mit

S a r a Engelina verw. Andresen, geb. Bleicken

° 4. November 1828 in Keitum auf Sylt, get. 14. November ebd.

† 5. Januar 1908 in Rendsburg, begr. 9. Januar in Schleswig (Neuer Domkirchhof)<sup>17</sup>

Tochter des Schiffskapitäns Jens Bleicken (° 2. November 1783 in Keitum

† 27. Juni 1859 ebd.) und Frau Maria Engeline Boysen (15. August 1794

in Keitum, † 17. Januar 1887 in Schleswig, begr. 9. Februar in Keitum)

sie war zum 1. Mal verm. 7. Mai 1854 in Keitum mit dem Flensburger

Kaufmann Eduard Lüth Andreas Andresen, ° 7. Juli 1828 in Flensburg

get. 20. Juli ebd. (St. Marien), † 13. August 1859 ebd., begr. 16. Au-

gust ebd. (St. Marien)<sup>21</sup>, Sohn des Flensburger Kaufmannes Claus

Jürgen Andresen (° 7. Dezember 1791 ebd. (St. Nicolai), † 27. Mai

1865 ebd. (St. Marien)<sup>21</sup> und Frau Momke Andersen (° 2. April 1799

in Uberg, † 11. August 1872 in Glücksburg)

sie hatte in erster Ehe die Kinder: a) Claus Emil, ° 8. März 1855 in

Flensburg, get. 13. April ebd. (St. Marien), † 28. September 1861 in

Keitum, begr. 3. Oktober in Flensburg (St. Marien)<sup>21</sup> b) Jens Cor-

nelius, ° † 15. August 1859 in Flensburg, begr. 18. August

3/4 J. alt ebd. (St. Marien)<sup>21</sup>

beide Ehen waren kinderlos

8. Dorothea Magdalena Johanna (H a n n a) Christiana Henriette  
s. XI g, P. 70

9. Wilhelm D e t l e v Nicolaus Hensler  
° 30. September 1820 in Schillsdorf, get. 23. November in Brügge  
† 7. Juni 1835 in Schillsdorf, begr. 11. Juni in Brügge.

XI d. LOUISE MAGDALENA MARIANE JOHANNA HANSEN  
P. 55

° 31. März 1803 in Rundhof, get. 24. April in Esgrus  
† 18. Januar 1894 in Preetz, begr. 24. Januar ebd.

91 J. alt, Kinder, Enkel und Enkelkinder hinterlassend  
verm.<sup>30</sup> 13. Juli 1821 in Brügge mit

---

<sup>30</sup> Kinder Henningsen, alle in Preetz geboren:

1. Marie Magdalena A g n e s  
° 1. Juni 1822, get. 22. Juli

8



Louise Henningsen, geb. Hansen



Georg Henningsen

Jacob Friedrich G e o r g Henningsen

° 23. August 1790 in Tellingstedt, get. 29. August ebd.

† 24. Januar 1854 in Preetz, begr. 27. Januar ebd.

† 28. Dezember 1902 in Preetz, begr. 31. Dezember ebd.

Mitbegründerin (1849) des Preetzer Frauenvereins (Fürsorge für Alte und Kranke) nach einem Ehrengeschenk im Familienhause andauernd aufbewahrt

verm. 11. August 1853 in Preetz mit

J o h a n n e s Emil Robert

° 7. Dezember 1827 in Faulyck, Angeln, get. 8. Januar 1828 ebd.

† 24. August 1921 in Preetz, begr. 27. August

93 J. alt, Kinder, Enkel und Enkelkinder hinterlassend

Kaufmann in Preetz 1851—1898

Buchhalter bei der Preetzer Spar- und Leihkasse 1867—1907

Vertreter in Preetz der adeligen Brandgilde Schleswig-Holsteins 1853

—1921



Johannes Robert (P. 58)



Agnes Robert, geb. Henningsen (P. 57)

Kaufmann in Preetz seit 1817  
 Mitbegründer (1821) der Preetzer Sparkasse  
 Begründer (1828) der Preetzer Zeitung

Mitbegründer und Kassierer des Preetzer Verschönerungs-Vereins  
 1883—1921

Schiedsman in Preetz 1879—1900

Nekrolog in der Preetzer Zeitung 26. August 1921

(Kinder Robert, alle in Preetz geboren:

I. Wilhelm. ° 13. Juni 1854, get. 13. Juli, † 26. März 1926 in Meran  
 begr. 7. April in Preetz, Ranchbesitzer in Plains, Kansas, verheiratet  
 1878 in Roswell, Mexico, U. S. A., mit Sally Chissum, Kinder und  
 Kindeskinde

II. Louise, ° 15. November 1855, get. 16. Dezember, Hausdame 1895—1911  
 bei der Prinzessin Marie zu Schleswig-Holstein-Glücksburg, Äbtissin  
 des Klosters Itzehoe; Ordensdekorationen: Eisernes Kreuz für  
 Kriegsverdienste, Erinnerungskreuz des Vaterländischen Frauenvereins;

Kirchenjurat

Flecken-Vorsteher (Preetz)

Vertreter in Preetz der adeligen Brandgilde Schleswig-Holsteins bis 1853

Mitglied des Vorstandes des Vereins der Fürsorge für die weibliche Jugend (E.V.) in Itzehoe 1896—1911; Stadtverordnete in Preetz 1920—1924; Wohnort 1929: Preetz

III. Käthe Friederike, ° 1. November 1856, get. 29. November, † 23. Dezember 1859 in Preetz, begr. 27. Dezember ebd.

IV. Helene, ° 26. Oktober 1858, † 15. November 1858 in Preetz, begr. 18. November ebd.

V. Käthe Maria, ° 19. November 1859, get. 19. Dezember, † 22. Juli 1865 in Preetz, begr. 26. Juli ebd.

VI. Ida, ° 21. Juli 1867, get. 18. August; Vertreter in Preetz der adeligen Brandgilde Schleswig-Holsteins seit 1921; Vorsitzende des Preetzer Frauenvereins seit 1925; Wohnort 1929: Preetz)

2. Wilhelm Nicolaus Lorentz <sup>25</sup>

° 18. März 1824, get. 27. Mai

† 28. Juni 1890 in Preetz, begr. 1. Juli ebd.

theologischer Student in Kiel, Erlangen, Bonn

Teilnehmer als Unteroffizier und Offizier im 7. und 14. Bat. im ersten Schleswig-Holst. Krieg bis Februar 1851

Examen theologicum in Glückstadt 1855

Pastor, Küster und Schullehrer auf Öland 1866—1867

Rektor auf Helgoland 1868

Prediger auf der Hallig Hooge 1869—1875

Lehrer an den Alsterdorfer Anstalten pr. Hamburg 1880—1886

3. Mathias Heinrich Georg Theodor

° 14. Juli 1826, get. 20. August

gefallen 12. September 1850 im Gefecht bei Missunde, begr. 23. September in Preetz

Stud. theol. und phil. Kiel 1846 <sup>27</sup>

gleichzeitiges Ölgemälde, das Gefecht bei Missunde und Theodor H. vorstellend, 1929 bei den Fräulein Robert, Anm. 30

4. Christian Friedrich Johann Hermann

° 25. April 1828, get. 20. Juni



Ida Henningsen



Henriette Henningsen

Biographie in der Preetzer Zeitung, Jubiläumsnr., 28. Juni 1928  
 kaufte 1817 das Haus Nr. 22 Langebrückestrasse, Preetz, stets der  
 Familie (Robert) gehörend

---

† 26. Mai 1829 in Preetz, begr. 29. Mai ebd.

5. Henriette Louise Dorothea Sophia Friederica

° 23. August 1830, get. 27. Oktober

† 18. Februar 1888 in Preetz, begr. 21. Februar ebd.

wohnte mehrere Jahre in Athen bei X h. 7

übernahm das Handarbeitsgeschäft in Preetz ihrer Tante X h. 3  
 nach deren Tode

6. Elisabeth Charlotta

° 26. Dezember 1834, get. 26. Dezember

† 9. April 1841 in Preetz, begr. 12. April ebd.

7. Ida Johanna Wilhelmina

° 14. Mai 1837, get. 16. Juni

† 16. Dezember 1897 in Plön, begr. 19. Dezember in Preetz



Sohn des Diaconi in Tellingstedt Matthias Henningsen (\* 1. Dezember 1754 in Tondern, † 5. Mai 1795 in Tellingstedt) und Frau M a g d a l e n e Agneta Gazert (\* 12. März 1770 in Lunden, † 24. Februar 1844 in Preetz)

Original-Silhouette, Georg Henningsen vorstellend, 1929 bei den Fräulein Robert, Anm. 30.

XI e. C H A R L O T T E A U G U S T E G E O R G I N E H A N S E N, P. 56



Charlotte Jess, geb. Hansen

\* 30. Dezember 1808 in Rundhof  
get. 24. Februar 1809 in Esgrus  
† 25. März 1885 in Kiel, begr. 28.  
März ebd.

verm.<sup>31</sup> 1. Juni 1838 in Brügge mit  
Theodor Jess<sup>25</sup>

\* 12. April 1808 in Kiel, get. 13.  
Mai ebd.

† 26. Februar 1848 in Itzehoe  
begr. 3. März ebd.

theologischer Student in Kiel und  
Halle 1828—1831

Examen theologicum in Glückstadt  
1832

Diaconus in Itzehoe 1838—1840

Archidiaconus in Itzehoe 1840—†

Mitbegründer (1844) und Mitredakteur bis zu seinem Tode vom Schleswig-Holst. Kirchen- und Schulblatt, Itzehoe

<sup>31</sup> Kinder Jess:

1. T h e o d o r W i l h e l m <sup>25</sup>

\* 20. Juli 1839 in Itzehoe, get. 26. August ebd.

† 12. Dezember 1891 in Kiel, begr. 13. Dezember ebd.

theologischer Student in Kiel, Berlin, Göttingen und Kiel 1858—1863

Examen theologicum in Glückstadt 1863

Archidiaconus in Itzehoe 1865—1869

Sohn des Etatsrats und Bürgermeisters in Kiel Hartwig Jess (8. Juni 1764 in Rendsburg, † 15. Juni 1816 in Kiel) und Frau Amalia Hen-

Pastor an der Heiligen Geist Kirche, Kiel, 1869—1872

Hauptpastor an St. Jacobi, Kiel, 1872—1891

Redakteur des Schleswig-Holstein. Kirchen- und Schulblatt, Jahrg. 1868—1871, Kiel

Propst der Propstei Kiel 1879—1891

Abgeordneter zur Synode seit 1871

verm. 15. Mai 1872 in Kiel mit

Karoline Henriette Katharina (K ä t h e) Kraus

\* 18. November 1853 in Kiel, get. 1. Januar 1854 ebd.

† 21. Juli 1924 in Kiel, begr. 24. Juli ebd.

Tochter des Regierungsrats Werner Kraus (\* 4. Februar 1818 in Schleswig, † 18. August 1900 in Kiel) und Frau Georgine Ackermann

(\* 14. Mai 1822 in Kiel, † 21. Mai 1885 ebd.)

(Kinder Theodor Jess, alle in Kiel geboren:

I. K ä t h e Mathilde Ottilie, \* 12. Juni 1873, verm. 6. Juni 1901 in Kiel mit Ernst Theodor Otto Stolley, \* 16. September 1869 in Kiel, Professor der Geologie an der techn. Hochschule in Braunschweig; Kinder: Irmgard Gerda Mathilde, \* 21. Juni 1902, Gerda Klara Maria, \* 5. Juni 1906, Gerhard Erik Waldemar, \* 2. September 1914

II. Mathilde Charlotte Dorothea, \* 26. Mai 1876, Wohnort 1929: Kiel

III. Werner Hans Adolf, \* 14. April 1880, Kaufmann und Geflügelzuchtinspektor in Jena, verm. a) 24. Juli 1904 in Åbo, Finnland, mit Lydi Aino Selander, \* 20. Mai 1883 in Helsingfors, Finnland, † 6. September 1907 ebd., b) 22. März 1909 in Helsingfors mit Jenny Lucinia Enkelmann, \* 4. November 1878 in Helsingfors, † 9. Oktober 1927 in Jena; Kinder (aus zweiter Ehe): Enzio Theodor Gustav Sylvain, \* 9. Februar 1910 in Helsingfors, Ehrentaut Anniken Karen Mathilde, \* 11. Januar 1911 in Helsingfors, Imgjor Käthe Ida Franziska, \* 30. November 1912 in Munkaljungby, Schweden, Sulö Werner Georg Osvif, \* 23. März 1915 in Munkaljungby)

rietta Augusta Trendenburg (\* 4. Februar 1768 in Bützow, Mecklenburg, † 5. Juni 1814 in Kiel).

## 2. Carl Friedrich Adolph

\* 6. Februar 1841 in Itzehoe, get. 3. März ebd.

† 10. April 1873 in Itzehoe, begr. 14. April ebd.

Dr. med., prakt. Arzt in Itzehoe

verm. 4. Mai 1869 in Itzehoe mit

Ida Margaretha Mathilde Amanda Ottens

\* 8. Juni 1850 in Itzehoe, get. 19. Juli ebd.

Tochter des Fabrikbesitzers L u d o l f Johann Mathias Ottens (\* 20. August 1815 in Itzehoe, † 31. Januar 1907 in Kiel) und Frau Therese Berghofer \* 4. Mai 1823 in Itzehoe, † 21. Dezember 1896 in Kiel)

Wohnort 1929: Kiel

(Kind Carl Jess:

I. Rudolf, \* 14. Januar 1872 in Itzehoe, Dr. med., prakt. Arzt in Kiel verm. 2. Januar 1899 in Kiel mit Elsa Plümer, \* 7. April 1873 in Kassel; Kinder, alle in Kiel geboren: Anna, \* 7. Juni 1900, technische Assistentin am Krankenhaus zu Frankfurt a. M., K a r l R u d o l f \* 13. März 1902, Opernsänger, Dresden, Gertrud, \* 25. Oktober 1905 technische Assistentin am Krankenhaus zu Frankfurt a. M.)

## 3. E r n s t August Johannes

\* 26. März 1843 in Itzehoe, get. 20. April ebd.

† 24. August 1844 in Itzehoe, begr. 29. August ebd.

## 4. K o n r a d Heinrich Friedrich

\* 26. Oktober 1845 in Itzehoe, get. 2. Dezember ebd.

† 12. November 1927 in Lüneburg, begr. 15. November ebd.

Landgerichtspräsident, geh. Oberjustizrat

verm. 17. November 1876 in Garding mit

Ida Wilhelmine (M i n n a) Friederike Henriette Sophie Schwartz

\* 2. Oktober 1855 in Wilster, get. 17. November ebd.

† 26. April 1928 in Lüneburg, begr. 30. April ebd.

Tochter des Konsistorialrats, Dr. theol., Georg Heinrich Wilhelm Schwartz (\* 17. November 1819 in Neuenkirchen a. d. Stör, Holstein † 24. September 1904 in Kiel) und Frau Auguste Susanne Sophie Tetens (\* 12. September 1828 in Itzehoe, † 15. Mai 1864 in Plön)



Wilhelm Hansen



Ida Hansen, geb. Hensler

XI f. WILHELM NICOLAUS CHRISTIAN HANSEN <sup>25</sup> P. 56

° 13. Januar 1811 in Rundhof, get. 4. Februar in Esgrus

† 23. November 1855 in Kirchbarkau, Holstein, begr. 30. November ebd.  
theologischer Student in Kiel 1830—1839

Examen theologicum in 1839

Pastor in Barkau 1843—†

Mitglied der Landesversammlung 1848—1849

verm. 14. September 1843 in Kirchbarkau mit seiner Cousine

Ida Johanna Henriette Hensler

° 7. August 1811 in Grube, get. 19. September ebd.<sup>17</sup>

† 25. September 1853 in Schleswig, begr. 8. Oktober ebd. (Alter Dom-  
kirchhof <sup>17</sup>)

Tochter des Propsten, zuletzt Hauptpastor in Kirchbarkau Adolph  
Christian Hensler <sup>24, 25</sup> (° 2. August 1779 in Schleswig,<sup>17</sup> † 11. Oktober

(Kinder Konrad Jess:

I. Else, ° 16. Februar 1882 in Garding, Ex-Jugendleiterin in Lüneburg

II. Margarethe (M a r g a), ° 10. März 1885 in Rendsburg, Goldschmiede-  
meisterin in Lüneburg)

1842 bei Kiel) und Frau Christine Charlotte Louise verwitw. Thomsen geb. Callisen (\* 30. November 1770 in Zarpen, † 3. Januar 1862 in Elmshorn, Witwe des Gutsbesitzers Hans Friedrich Thomsen zu Grambow, Mecklenburg-Schwerin, Tochter des Generalsuperintendenten Johann Leonhard Callisen (\* 1738, † 1806) und Frau Ida Margaretha Hensler (\* 1740, † 1814), s. Dr. med. A. Halling, Beiträge zur Familiengeschichte des Geschlechtes Callisen, Glückstadt 1898

Kinder:

1. Wilhelmina (M i n n a) Charlotte Isabella  
\* 25. Dezember 1845 in Kirchbarkau,<sup>17</sup> get. 25. Januar 1846 ebd.  
† 25. Mai 1909 in Schleswig, begr. 29. Mai ebd. (Domfriedhof<sup>17</sup>)
2. Adolf Wilhelm Nathanael Julius Reinhard Carl, s. XII e.

## XII e. ADOLF WILHELM NATHANAEL JULIUS REINHARD CARL HANSEN

\* 13. Februar 1851 in Kirchbarkau, get. 20. März ebd.

† 17. September 1924 in Bordesholm, begr. 22. September ebd.  
theologischer Student in Kiel, Tübingen und Berlin 1869—1871  
Hauslehrer

Examen theologicum in Kiel 1875

Pastor in Rendsburg (St. Marien) 1877—1883

Hauptpastor ebd. 1883—1919

(Gemeindeblatt d. St. Marien, Rendsburg, 15. Dezember 1924)

Ordensdekorationen: Roter Adler Orden IV. Kl. und Rote Kreuz  
Medaille

verm. 4. September 1877 in Uetersen mit  
Margarethe Früchtenicht

\* 18. März 1857 in Gr. Nordende

Tochter des Verwalters des Tantauschen Fideicommisses Johann Früchtenicht (\* 13. Mai 1827 in Gr. Nordende, † 4. Februar 1894 ebd.) und  
Frau M a r g a r e t h e Elsabe Tantau (\* 5. September 1831 in Wisch bei Elmshorn, † 27. Juli 1871 in Gr. Nordende)

Dekoration: Rote Kreuz Medaille

Wohnort 1929: Bordesholm

Kinder, alle in Rendsburg geboren:



Adolf Hansen (im Jahre 1912)

Margarethe Hansen, geb. Früchtenicht  
(im Jahre 1928)

1. Wilhelm Johann Heinrich, s. XIII n, P. 68
2. Magdalene (Magda) Margarethe Charlotte, s. XIII o, P. 68
3. Gottfried Paul Leopold, s. XIII p, P. 69
4. Emilie Gertrud Wilhelmine

° 13. April 1883 in Rendsburg, get. 12. Mai ebd.

Ausbildung im Hannover. Konservatorium für Klavier- und Orgelspiel  
1900—1902

Ausbildung in der Königl. Kunstschule (Zeichenseminar) Berlin, 1915—1917  
Zeichenlehrerin am Luther-Lyzeum, Berlin, 1918—1925

Oberzeichenlehrerin am Luther-Lyzeum und Studienrätin seit 1925

Wohnort 1929: Berlin

verm. 21. September 1906 in Rendsburg mit  
Hermann Engelhardt

° 28. Juni 1874 in Berlin, get. ebd.

† 19. Juni 1915 in Berlin, begr. ebd. (Friedhof: Dahlem)

ausgebildet als Bildhauer: München 1894—1895, später: Rom, Florenz  
Griechenland

Lehrer an der Königl. Kunstschule, Berlin, 1906—1915

Sohn des Oberstleutnants und Professors an der Artillerieschule, Charlottenburg, Adolph Engelhardt (° 4. Juni 1845 in Thorn, Preussen † 19. September 1917 in Berlin) und Frau Emilie Drewitz (° 5. Mai 1847 in Thorn, † 2. April 1895 in Berlin)

ohne Kinder.

### XIII n. WILHELM JOHANN HEINRICH HANSEN

P. 67

° 6. Juni 1879 in Rendsburg, get. 22. Juli ebd.

† 21. Dezember 1921 in Hamburg, begr. 27. Dezember ebd. (Ohlsdorf)

med. Student an der Kaiser Wilhelm Akademie, Berlin, 1898—1904

Dr. med. an der Universität zu Berlin 1904

Sanitätsarzt beim 31. Altonaer Infanterie Regiment

prakt. Arzt in Hamburg 1911—1921

Ordensdekorationen: Eisernes Kreuz I. u. II. Kl., Hamburgisches Hanseatenkreuz

verm. 21. Juni 1913 in Hamburg (Dreifaltigkeitskirche) mit

Käthe Schnee

° 22. Juni 1892 in Bahrenfeld bei Altona

Tochter des Professors am Wilhelm Gymnasium in Hamburg, Rudolf Schnee (° 3. Januar 1853 in Wittenberg) und Frau Friedericke (Friede) Christiansen (° 6. November 1855 in Ottensen bei Altona)

Wohnort 1929: Hamburg

Kinder, beide in Hamburg geboren:

1. Knut

° 20. April 1914

2. Ursula

° 28. April 1918

### XIII o. MAGDALENE (MAGDA) MARGARETHE CHARLOTTE HANSEN, P. 67

° 30. November 1880 in Rendsburg, get. 3. Januar 1881 ebd.

Ausbildung an der königl. Hochschule für Gesang in Berlin

Wohnort 1929: Hamburg

verm.<sup>32</sup> 12. Mai 1905 in Rendsburg mit

O s c a r George Delaval

° 24. April 1877 in Grybow, Galizien

gefallen 24. Mai 1915 bei Dejnje, Kurland, als Offizier-Stellvertreter

Prokurist in der Firma Brenschedt, Hamburg

Sohn des Petroleumgrubenbesitzers J o h n Edward Delaval (° 25. Mai

1838 in Hamburg, † 25. September 1880 ebd.) und Frau Franziska

Auguste Heye (° 20. August 1848 in Hamburg, † 22. Juli 1918 in

Baden-Baden).

XIII p. G O T T F R I E D PAUL LEOPOLD HANSEN, P. 67

° 8. November 1881 in Rendsburg, get. 30. November ebd.

Seekadet in der kaiserlich deutschen Marine 1898

Leutnant zur See 1901

Korvettenkapitän 1915 (Skaggerakschlacht auf S. M. S. «Lützow»)

Kapitän z. See 1922 (Kommandant der Linienschiffe «Braunschweig»  
und «Schleswig-Holstein»)

Inspekteur der Marineartillerie, Wilhelmshafen, 1926—1928

---

<sup>32</sup> Kinder Delaval, alle in Hamburg geboren:

1. I n g e b o r g Franziska Margaretha

° 23. Juni 1906

studiert (1929) an der Charlottenburger Kunstgewerbeschule, Berlin

verm. 23. August 1929 in Ostseebad Cranz bei Königsberg, Ostpreussen, mit

Otto Manigk

° 9. Februar 1902 in Breslau

Kunstmaler

Sohn des Professors, Dr. jur., Alfred Manigk, Marburg (° 10. September

1875 in Angerburg, Ostpreussen) und Frau Frida Seidelmann

(° 18. Juni 1879 in Rausnitz, Bez. Breslau)

2. H a r r o Oskar

° 21. Dezember 1908

Kommis im Bankhaus Schröder, Gebrüder & Co., Hamburg

3. Berndt

\* 16. Dezember 1911



Konteradmiral seit 1928

Chef der Marinestation der Ostsee, Kiel, seit 1928

Ordensdekorationen: Eisernes Kreuz I. und II. Kl., Ritterkreuz mit Schwertern des Hausordens von Hohenzollern, Rettungsmedaille am Bande, Dienstauszeichnungskreuz, Chinamedaille, Roter Adler Orden IV. Kl., Sächsischer Albrechts Orden III. Kl., Ritterkreuz mit Schwertern, Österreichisches Militärverdienstkreuz III. Kl.

Wohnort 1929: Kiel

verm. 25. September 1918 in Berlin mit

A n n i e Marie Stöter

° 7. Juni 1890 in Berlin, get. 15. Oktober ebd.

Tochter des Geh. Sanitätsrats, Dr. med. Carl Stöter (° 18. September 1851 auf dem Gute Scheideweg bei Sprockhövel, Westfalen, † 9. März 1927 in Berlin) und Frau Martha Müller-Grote (° 15. Oktober 1864 in Hamm, Westfalen); s. Friedrich Proebsting, Nachrichten über die Familie Proebsting, G. Grote, Berlin 1892

Ordensdekorationen: Verdienstkreuz für Kriegshilfe, Rote Kreuz Medaille

Kind:

1. H a n s Carl Adolf

° 3. Dezember 1919 in Berlin, get. 14. Februar 1920 ebd.

XI g. DOROTHEA MAGDALENA JOHANNA (H A N N A)  
CHRISTIANA HENRIETTE HANSEN, P. 57

° 17. Juli 1818 in Schillsdorf, get. 18. Juli in Brütgge

† 2. August 1884 in Schillsdorf, begr. 5. August in Brütgge

verm.<sup>33</sup> 20. Oktober 1843 in Kirchbarkau mit

---

<sup>33</sup> Kinder Schütze:

1. Charlotte Margaretha Wilhelmine M a g d a l e n a

° 21. August 1844 in Hüttenwohld, get. 1. Oktober in Brütgge

† 27. Juni 1916 in Detmold, Lippe, begr. 30. Juni ebd.

verm. 14. Mai 1869 in Brütgge mit

S o p h u s Ernst Christian Langenheim

° 20. Dezember 1833 in Uelsbye, get. 3. Januar 1834 ebd.

† 25. August 1884 in Detmold, begr. 29. August ebd.



Hanna Schütze, geb. Hansen

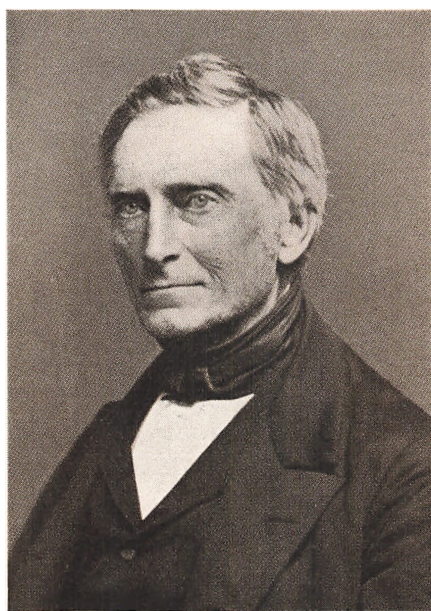

Heinrich Schütze

### Heinrich Eustachius Schütze

° 5. Februar 1811 in Kirchbarkau, get. 4. April ebd.

† 2. April 1894 in Lübeck, begr. 6. April ebd. (Allgemein. Gottesacker)

Inspektor auf Fürstenberg in Westphalen 1870—1876

Spediteur in Detmold 1876—1884

Sohn der Hufners in Uelsbye Heinrich Christoph Langenheim und  
Frau Ernestine Amalia Elisabeth von John

(Kinder Langenheim :

I. Heinrich Ernst Christian, ° 19. Februar 1870 in Lensahn, Oldenburg, † 31. Juli 1926 in Detmold, Kaufmann ebd.

II. Adolf Paul Johannes, ° 12. Mai 1872 auf Fürstenberg; Bergingenieur, Wohnort 1929: Tetuan, Marokko; verm. mit Madge Gentiles

III. Frieda Ernestine Henriette, ° 14. März 1874 auf Fürstenberg verm. 29. Mai 1901 in Detmold mit Hermann August Lobeck Bahnspediteur ebd., Inhaber der Firma S. Langenheim Ww., ° 16. Juli 1872 in Demmin, Pommern; Sohn des Bahnspediteurs in Demmin Paul Johann Daniel Lobeck und Frau Clara Winter

Förster in Hüttenwohld, Bothkamp bei Kiel, 1843—1846

Inspektor des adelig. Gutes Bothkamp 1846—1891

Sohn des Pastors in Barkau Christian Heinrich Schütze

IV. Reinhard, \* 21. Juni 1876 auf Fürstenberg, † 23. März 1887 in Detmold

V. Carl Otto Johannes, \* 27. Mai 1879 in Detmold, † 28. Januar 1880 ebd.

VI. Paul Wilhelm Georg Heinrich, \* 6. Mai 1881 in Detmold, † 17. März 1882 ebd.)

2. Sophie Louise Maria Johanna

\* 25. Oktober 1845 in Hüttenwohld, get. 12. Dezember in Brügge

† 2. August 1883 in Schmalkalden, Thüringen, begr. 5. August ebd.

verm. 19. Juli 1872 in Brügge mit

Otto Ludwig Heinrich Rettberg

\* 21. Oktober 1842 in Marburg

† 11. Dezember 1891 in Schmalkalden, begr. 14. Dezember ebd.

Sohn des ordentl. Professors, Consistorialrats und Doktors theologiæ in

Marburg Friedrich Wilhelm Rettberg und Frau Emilie Gieseler  
Pastor in Schmalkalden 1872—†

verm. 2. Mal 27. September 1885 in Detmold mit Friederike Charlotte

Alwine Kemper, \* 1. Februar 1841 (Tochter des Amtmannes in  
Lage Georg Gottlieb Kemper und Frau Dorothea Auguste Märtens)

† 29. April 1921 in Detmold als Witwe ohne Kinder

(Kinder Rettberg, erster Ehe:

I. Wilhelmine Emilie Amalie Magdalene, \* 7. August 1873 in Schmalkalden, † 20. November 1873 ebd.

II. Ida Agnes Henriette, \* 3. September 1874 in Schillsdorf, † 25. Januar 1910 in Mainz, Diakonissin

III. Wilhelm Friedrich Ludwig, \* 13. August 1875 in Schmalkalden  
Dr. med. und med. Verfasser, Kriegsteilnehmer 1914—1918 als Arzt  
prakt. Arzt in Berlin-Steglitz (1929)

IV. Emilie Magdalene Mathilde, \* 7. Januar 1878 in Schmalkalden  
† 8. Oktober 1896 in Marburg

V. Gottlieb Otto Heinrich Johannes, \* 28. Juni 1881 in Schmalkalden  
† 30. November 1890 ebd.)

3. Johanna Wilhelmine (Helma)

\* 23. März 1847 in Schillsdorf, get. 11. Mai in Brügge

(° 15. Februar 1760 in Altona, † 23. Juli 1820 in Kirchbarkau, s. J. M. Michler, Kirchl. Statistik Schleswig-Holsteins, Kiel 1886, P. 970) und zweiter Frau *Margaretha Christina Romundt* (° 16. Dezember 1768 in Glückstadt, † 20. Januar 1820 in Kirchbarkau).

## NORWEGISCHER UNTERAST

X i. *DETLEV EMIL GOTTFRIED HANSEN*, P. 40

° 6. Februar 1782 in Schleswig, get. 10. Februar <sup>17</sup>

† 19. März 1847 in Bergen, begr. 26. März ebd. (St. Mariæ) <sup>34</sup>

† 12. August 1872 in Schillsdorf, begr. 16. August in Brügge

4. *Ida Agnes*

° 24. August 1848 in Schillsdorf, get. 5. Oktober in Brügge

† 4. Juli 1849 in Schillsdorf, begr. 10. Juli in Brügge

5. *Georg Friedrich Wilhelm*

° 4. August 1850 in Schillsdorf, get. 16. September in Brügge

† 10. Oktober 1879 in Schillsdorf, begr. 15. Oktober in Brügge  
Kaufmann

6. *Heinrich Theodor Reinhard* <sup>25</sup>

° 5. Dezember 1854 in Schillsdorf, get. 5. Februar 1855 in Brügge

† 27. Dezember 1882 in Oldesloe, begr. 30. Dezember in Brügge  
Dr. med. in Kiel 1882

prakt. Arzt in Oldesloe

7. *Reinhard Heinrich Rudolph Johann*

° 3. August 1860 in Schillsdorf, get. 29. August in Brügge

† 9. April 1910 in Denver, Colorado, begr. ebd.

Gärtner in Denver

verm. 14. Oktober 1896 in Denver mit

*Amalie Elise Friederike Nehber*

° 14. Juli 1861 in Glückstadt, Holstein, get. 2. September ebd.

† 19.. in Denver

Tochter des Generalagenten und Fabrikanten in Glückstadt *Heinrich Nehber* und Frau *Elise Henriette Johanna Kühl*

ohne Kinder

<sup>34</sup> Staatsarchiv Bergen: Kirchenbücher

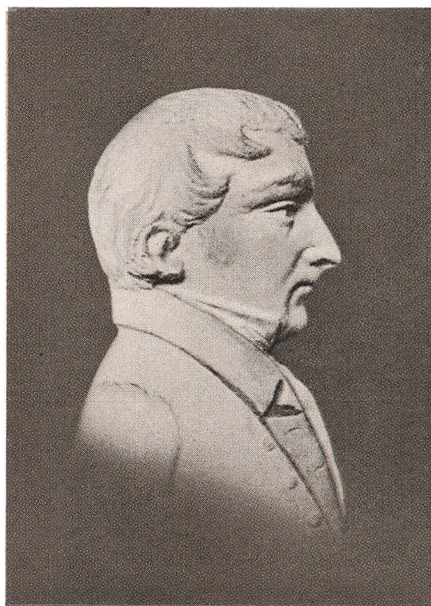

Detlev Hansen



Amalia Hansen, geb. Kleinschmidt

Steuermannexamen in Tönningen 1804

Schiffsführer 1809—1812

Reeder, Kaufmann und Hausbesitzer in Bergen

seine Vornamen sind an den ältesten Sohn seiner Linie übergegangen, mit Gottfried und Detlev abwechselnd als Rufnamen. Die Vornamen rühren vom Vater und von den Gevattern her: Geheimrat Detlev Christian v. Rumohr, Major Johann Gottfried v. Goessel und Frl. Charlotte Emilie v. Rumohr<sup>17</sup>

verm. 29. Juli 1812 in Bergen<sup>34</sup> mit

Amalia Esther Maria verwitw. Lange, geb. Kleinschmidt

° 23. Mai 1778 in Bremen, get. 23. Mai ebd.

† 10. Oktober 1822 in Bergen, begr. 18. Oktober ebd. (St. Mariæ)<sup>34</sup>

Tochter des Bremer-Reeders und Kaufmannes Johann Wilhelm Kleinschmidt, ° 29. August 1752 in Hameln, get. 1. September ebd., † 30. November 1804 in Bremen, begr. 4. Dezember ebd. (St. Martini)<sup>35</sup> und

<sup>35</sup> Bremen: Standesamt I, Bureau der St. Petri-Domkirche, Staats-Archiv



Wilhelm Hansen (P. 76)



Emilie Hansen, geb. Adami (P. 76)

erster Frau **A n n a** Regina Hildebrandt, get. 19. Mai 1748 in Bremen (St. Petri), begr. 4. April 1780 ebd. (St. Martini) <sup>35</sup>

**Amalia** Kleinschmidt verm. 1. Mal 6. Juni 1802 in Bremen (Unser Lieben Frauen) <sup>35</sup>

mit Reeder und Kaufmann in Bergen seit 1778 **Johann Friederich** Lange, ° 3. Mai 1763 in Bremen, get. 8. Mai ebd. <sup>35</sup> (Sohn des Kaufmannes ebd. **Johann Melchior** Lange und Frau **Anna** von Adden <sup>35</sup>)  
† 20. März 1808 in Bergen, begr. 28. März ebd. (St. Mariæ) <sup>34</sup>

aus dieser Ehe: **A n n a** Regina, ° 21. Dezember 1803 in Bergen, get. 10. Januar 1804 ebd. (St. Mariæ) <sup>34</sup>, † 16. April 1836 in Göttingen verm. 9. Juli 1829 in Bremen mit Kaufmann **G e o r g** August Friedrich Brauns, ° 7. August 1797 in Göttingen, † 10. Mai 1861 ebd., 4 Kinder: Söhne)

Die Grabstätte des **Detlev** Hansen und Frau bei der St. Mariæ Kirche in Bergen ist erhalten

Photographie nach Totenmaske des **Detlev** Hansen und Originalbild - unsign. - (Pastell) seiner Frau 1929 bei **G. Schwabe-Hansen**, XIII q

Kinder, alle in Bergen geboren:

1. Detlev Emil Gottfried, s. XI h

2. Johan Fredrik (Frits) Wilhelm, s. XI i, P. 99

3. Heinrich Wilhelm Emil

° 21. Dezember 1816, get. 12. Januar 1817<sup>34</sup>

† 8. Juli 1892 in Paris, begr. 9. Juli ebd. (Père Lachaise)

in Munkbrarup bei X d 1826—1829

in Schillsdorf bei X h und in Preetz bei XI d 1829—1833

ausgebildet als Architekt in München, später bei Architekt Perier in

Lausanne angestellt

Architekt in Paris 1861—†

Ritter des Vasa O. (Schwedisch)

verm. 7. November 1861 in Paris mit

Maria Emilie Adami

° 14. Januar 1820 in Grünberg, Schlesien, get. 24. Februar ebd.

† 3. März 1897 in Paris, begr. 5. März ebd. (Père Lachaise)

Tochter des Bürgers und Tuchkaufmannes Daniel Gottlob Adami

(° 23. April 1777 in Bojanowo, Posen, † 28. Januar 1843 in Grünberg)

und Frau Henriette Wilhelmine Thonke (° 3. September 1793 in Grün-

berg, † 20. März 1852 ebd.)

ohne Kinder

4. G e o r g Rudolph August

° 13. Oktober 1818, get. 10. November<sup>34</sup>

† 26. April 1819, begr. 29. April<sup>34</sup>.

#### XI h. DETLEV EMIL GOTTFRIED HANSEN

° 14. Januar 1813 in Bergen, get. 7. Mai ebd.<sup>34</sup>

† 29. Dezember 1901 in Oslo, begr. 4. Januar 1902 ebd. (Friedhof: Vor  
Frelser)

in Munkbrarup bei X d 1826—1829

in Hagenberg bei X e 1829—1831

Student in Oslo 1832

Examen philosophicum in Oslo 1834

Examen theologicum in Oslo 1840

Lehrer bei Fearnleys Schule in Oslo 1840—1843

eigene Internatschule in Løten, Hedmark, 1843—1847



Gottfried Hansen



Rikke Hansen, geb. Bull

Lehrer an der Bürger- und Realschule und an der Nissens Latein- und Realschule in Oslo 1847—1857

Inspektor (der erste dieses Amtes) für die Volksschulen in Oslo 1857—1867

Prediger an Trefoldigheds Kirche in Oslo 1867—1873

Prediger an Vor Frelsers Kirche in Oslo 1873—1891

s. Thv. Boeck, Geistlig Stat og Kalender for Kongeriget Norge, P. 44 Oslo 1868; M. Bie, Geistlig Stat og Kalender for Kongeriket Norge P. 43, Oslo 1885; Olaf Holst, Geistlig Stat og Kalender for Kongeriget Norge, P. 39, Oslo 1897; Jens Kraft og Chr. C. A. Lange Norsk Forfatterlexicon, Oslo 1863; J. B. Halvorsen, Norsk Forfatterlexicon, Oslo 1888; Norsk Skoleblad 1899, 1900, 1901, Oslo; Norsk Skoletidende 1902, Oslo; Norsk Missionsblad 1901, 1902, Oslo; Kristiania Folkeskole, Oslo, 1900; die Zeitungen: Morgenbladet und Aftenposten, Oslo, 30. Dezember 1901 und 4. Januar 1902; Sogneprest Vilhelm Gedde, Erindringer, Hamar 1902, 1903

er hat alle seine Söhne getraut



verm. 14. Januar 1844 in Løten, mit  
Fredrikke (R i k k e) Susanne Bull <sup>36</sup>

° 31. Juli 1819 in Nes, Hedmark

† 22. Mai 1897 in Oslo, begr. 28. Mai ebd. (Friedhof: Vor Frelser)

Tochter des Propsten V i n c e n t s Stoltenberg Bull (° 13. Oktober 1768 in Botne, † 30. Dezember 1836 in Vang, Hedmark; s. Bastian Svendsen's Manuskript in der Universitätsbibliothek, Oslo, benannt: Efferretninger om Geistligheden i det nuværende (1840) Kristiania Stift, unter: Vor Frelser's Kirke in Oslo; Frederik Barfod, Danmarks Geistlighed Sp. 239, Kjøbenhavn 1848; Kraft und Langes Verfasserslexicon; Halvorsens Do.; Beskrivende Katalog over den kulturhistoriske Udstilling i Oslo 1901, P. 139, Oslo 1901/1903; Anders Skiset, En Bygdebeskrivelse, Hamar 1914) und zweiter Frau Rebekka Schwabe (° 22. Oktober 1794 in Ringsaker, † 25. März 1866 in Oslo, s. Norsk personalhistorisk Tidsskrift III 3, Oslo 1923)

Porträte dieses Ehepaares, Ölbilder, 1929 bei G. Schwabe-Hansen XIII q

Kinder:

1. D i t l e f Emil Gottfried, mit Familiennamen S c h w a b e - H a n s e n s. XII f, Norwegischer Zweig I: Schwabe-Hansen, P. 82

2. V i n c e n s Stoltenberg, s. XII g, Schwedischer Zweig I (Nora), P. 87

3. Rebekka, mit Familiennamen B u l l - H a n s e n

° 30. August 1847 in Løten

† 14. Oktober 1919 in Oslo, begr. 18. Oktober ebd. (Friedhof: Vor Frelser)

Schullehrerin, später Helferin ihrer Eltern

4. Harald, mit Familiennamen B u l l - H a n s e n

° 16. Dezember 1848 in Oslo

Matrose, Steuermann und Schiffsführer mit Oslo als Wohnort 1865—1885

angestellt bei:

Okonite Co., Passaic, New Jersey, U. S. A., 1885—1898

<sup>36</sup> Aus der T ø n s b e r g - Familie Bull, s. Dansk-norsk personalhistorisk Tidsskrift 1884, P. 125, Kjøbenhavn

White Star Line, New York, 1898  
— 1904

Worthington Pump & Machinery  
Corp., Harrison, New Jersey  
1904—1922

Wohnort 1929: Oslo

verm. 18. März 1880 in Oslo (Gamle  
Aker) mit

Jenny Andrea Feilberg<sup>37</sup>

° 22. August 1850 in Oslo

† 22. Juni 1903 in New York, begr.

25. Juni (Staten Island)

Tochter des Oslo-Buchhändlers  
Magnus Wogelius Feilberg

(° 30. November 1817 in Kopen-  
hagen, † 5. Juni 1899 in Oslo)

und Frau Caroline Iversen (° 27.

Juli 1819 in Oslo, † 8. Januar  
1896 in Oslo)

Kind:

Solveig

° 21. September 1881 in Oslo

† 15. Februar 1882 in Oslo, begr. 21. Februar ebd. (Friedhof: Vor  
Frelser)

5. Amalie (Mally) Esther Marie mit Familiennamen Bull-Hansen

° 5. November 1850 in Vestre Aker bei Oslo

Klavierlehrerin, später Kassenbeamter bei XII f 1896—1916

in sozialen Vereinen tätig

Wohnort 1929: Oslo

6. Fredrik (Frits) Vilhelm mit Familiennamen Bull-Hansen  
s. XII h, Norwegischer Zweig II: Bull-Hansen, P. 90

7. Vilhelm August, s. XII i, Schwedischer Zweig II (Stockholm)  
P. 94.



Rebekka Bull-Hansen (P. 78)

<sup>37</sup> Peter Jakob Schmidt: Slægten Feilberg, Kjøbenhavn 1890,  
P. 39

## XII f. DITLEF EMIL GOTTFRIED SCHWABE-HANSEN

P. 78

° 14. Dezember 1844 in Løten, Hedmark, get. 25. Februar 1845 ebd.

† 24. Mai 1924 in Oslo, begr. 28. Mai ebd. (Friedhof: Vor Frelser)

Student in Oslo 1862

Examen philosophicum in Oslo 1863

Examen juridicum in Oslo 1867

Richterbevollmächtigter in Nord- und Sør-Hedmark 1867—1870

Rechtsanwalt in Oslo 1870—1920

Staatssteuerkommissär in Oslo von Errichtung der Stellung (1892) bis  
Aufhebung derselben (1895)

tätiger Freimaurer 1872—1924

eifriger Amateurphotograph von den 1860-er Jahren bis zu seinem Tode  
(Mitglied des Vorstandes des Vereins der Amateurphotographen in  
Oslo und der Jury für graphische Kunst bei der Jubiläumsausstellung  
in Oslo 1914)

Ritter des Dannebrog O. (Dänisch)

s. Hvem er hvem, Oslo 1912; Studenterne fra 1862, Oslo 1912

K. L. T. Bugge, St. Johannes-logen, St. Olaus til den hvide Leopard

Oslo 1907; Nanna With, Illustr. biografisk Leksikon over kjendte

norske Mænd og Kvinder, P. 799, Oslo 1916; die Zeitungen Morgen-

bladet und Aftenposten Dezember 1914, 1919, Mai 1924

Porträte, Ölbilder, in Oslo Freimaurerloge (vom Prof. Halfdan Strøm)  
und 1929 bei G. Schwabe-Hansen, XIII q (vom Kunstmaler Gud-  
mund Stenersen)verm. 2. September 1872 (am silbernen Hochzeitstag der Schwiegereltern)  
in Kristianssand S. mitAlice Gabrielle Bock <sup>38</sup>

° 2. August 1848 in Kopenhagen, get. 8. Oktober ebd. (Holmens Kirche)

† 6. Juni 1923 in Oslo, begr. 11. Juni ebd. (Friedhof: Vor Frelser)

Aftenposten 1. September 1922, Morgenbladet 2. September 1922 (Gol-  
dene Hochzeit) und 8. Juni 1923

---

<sup>38</sup> Bernhard Koerner, Deutsches Geschlechterbuch, XXI P. 67, Görlitz 1912, die Daten etc. L. c. werden oben suppliert und teilweise korrigiert

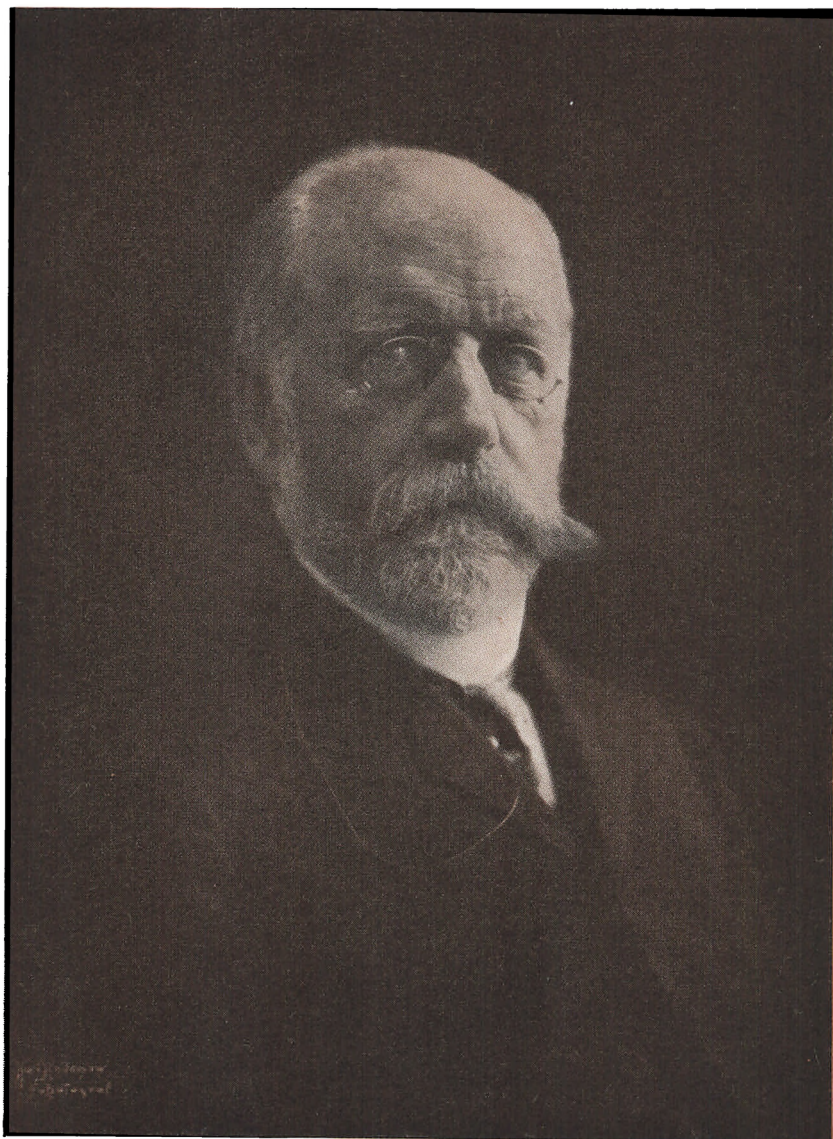

Ditlef Schwabe-Hansen



Alice Schwabe-Hansen, geb. Bock

Tochter des Gross-  
händlers C a r l

Heinrich Bock (\* 13.

September 1812 in

Flensburg, † 24. Juli

1877 in Kristians-

sand S.) und Frau

Regitze Hansen (\* 4.

Januar 1826 in Kri-

stianssand S., † 21.

April 1900 in Oslo)

Porträt, Ölbild, vom

Kunstmaler Gud-

mund Stenersen

1929 bei G. Schwabe-Hansen, XIII q

Kinder, alle in Oslo geboren:

1. Rebekka (R e a) Fredrikke

\* 7. Juli 1873

Seminarexamen in Oslo 1896

Lehrerin an Thorshaug und Lindern Abnormschulen in Oslo 1898

—1903

Lehrerin an Røstad Abnormschule pr. Levanger 1903—1905

2. Ditlef Emil Gottfried

\* 20. März 1875

† 4. Juli 1875 in Oslo, begr. 8. Juli ebd. (Friedhof: Vor Frelser)

3. Regitze

\* 5. Dezember 1876

† 15. April 1877 in Oslo, begr. 18. April ebd. (Friedhof: Vor Frelser)

4. Detlev Emil G o t t f r i e d, s. XIII q, P. 84

5. Ada

\* 29. Dezember 1880

Assistentin an Aker Herredsskriverembede 1916—1922

6. C a r l Heinrich

\* 29. September 1882

Examen des Oslo Handelsgymnasium 1902

Beamter an der Oplandske Kreditbank, Hamar, 1904—1924

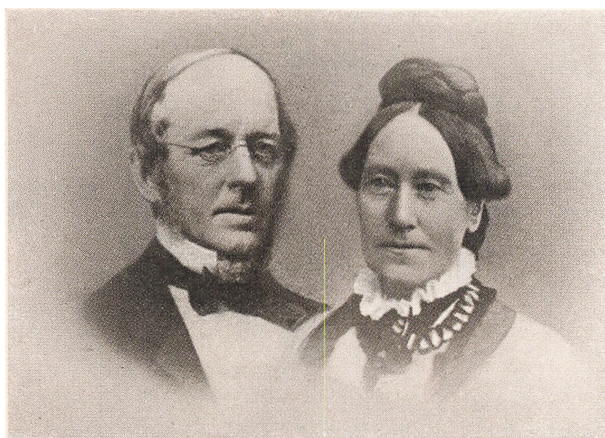

Carl Bock und Frau

inzwischen praktische Bankstudien in London und Berlin 1907—1908  
Bankchef der Elverum Kreditbank, Elverum, seit 1924

7. G e r d a Franciska, s. XIII r, P. 86

8. J o h a n F r e d r i k

° 24. März 1886

† 27. September 1886 in Oslo, begr. 2. Oktober ebd. (Friedhof: Vor Frelser)

9. C a m i l l a Hermana, s. XIII s, P. 87.

### XIII q. DETLEV EMIL GOTTFRIED SCHWABE-HANSEN P. 83

° 17. Mai 1879 in Oslo

Student in Oslo 1897

Examen philosophicum in Oslo 1898

Examen juridicum in Oslo 1902

Richterbevollmächtigter in Aker 1902—1903

praktische, juristische Studien in London, Hamburg, Berlin 1903—1904

Rechtsanwalt in Oslo seit 1904

s. Studentene 1897, Oslo 1922

verm. 18. Juli 1909 in Sibbo bei Helsingfors, Finnland, auf Holstis Land-  
villa «Solvik» mit

Rosemarie Holsti <sup>39</sup>

° 21. Mai 1884 in Helsingfors

Student in Helsingfors 1902

Tochter des Professors, Dr. med. Hugo Östen Leonard Holsti (° 28. Sep-  
tember 1850 in Tavastehus, † 21. August 1918 in Helsingfors; s. Finsk  
biografisk Handbok, Helsingfors 1903; finska Vetenskaps-Societetens  
Förhandlingar B. LXI Abt. C., Helsingfors 1920) und Frau Alexandra  
(A l i n e) Ispolotoff (° 29. Januar 1862 in Leningrad)

Kinder, alle in Oslo geboren:

1. Aline

° 5. August 1910

Mittelschulexamen 1927

---

<sup>39</sup> Elias Albert Alcenius: Genealogia Sursilliana, Helsingfors 1850  
Svenska Litteratursällskapet i Finland, Släktbok von Atle Wilskman  
Helsingfors 1916

EINIGE SIGNATUREN

Berendt Hansen (VII)  
Anno 1687 geschr.

D. N. Hansen (IX c)  
Anno 1785 geschr.

D. Hansen (X i)  
Anno 1833 geschr.

G. Hansen (XI h)  
Anno 1864 geschr.

R. Hansen (X h. 7)  
Anno 1870 geschr.

Schwabe-Hansen (XII f)  
Anno 1895 geschr.

G. Schwabe-Hansen (XIII q)  
Anno 1929 geschr.

C. Schwabe-Hansen (XII f. 6)  
Anno 1929 geschr.



2. Detlev Emil Gottfried

° 7. Oktober 1913

Mittelschulexamen 1928

3. Alice

° 21. März 1915

4. Rosemarie

° 10. Juni 1917

5. Hugo Østen

° 7. August 1918.

XIII r. GERDA FRANCISKA SCHWABE-HANSEN, P. 84

° 20. März 1884 in Oslo

Mittelschulexamen in Oslo 1901

Examen als Krankenpflegerin bei «Røde Kors» in Oslo 1905

Oberschwester an der Klinik des «Røde Kors» in Oslo 1907—1909

verm.<sup>40</sup> 1. Oktober 1910 in Oslo (Uranienborg), von ihrem Onkel, Frits

Bull-Hansen, X h, getraut, mit

Klas Wilhelm Reinhold Holmberg

° 28. Mai 1878 in Helsingfors, Finnland

Student in Helsingfors 1895

Magister philosophiae in Helsingfors 1900

med. Licentiat in Helsingfors 1907

Dr. med. in Helsingfors 1916

hat als Arzt in dem Freiheitskrieg Finnlands 1918 teilgenommen

in verschiedenen Stellungen an den Universitätskliniken zu Helsingfors

tätig, zuletzt als Vorstand der Röntgenabteilung 1918—1925

praktizierender Arzt in Helsingfors seit 1908

---

<sup>40</sup> Kinder Holmberg, alle in Helsingfors geboren:

1. Enni Alice Marianne

° 25. Januar 1916

2. Axel Fredrik Ditlef

° 5. Mai 1922

† 7. Mai 1927 in Helsingfors, begr. 11. Mai ebd. (Gamla kyrkogården)

3. Carl Wilhelm Jan

° 27. Juli 1924

Gutsbesitzer zu Haukila in Tyrväntö seit 1912

s. Söderström, Vem och Vad; biografisk Handbok, Helsingfors 1926

Hjalmar Bergholm, Finlands Läkare, Biografier, Tammerfors 1927

Sohn des Helsingforsarztes und Gutsbesitzers, Dr. med. A x e l Fredrik

Holmberg (\* 28. Februar 1844 in St. Michel, † 14. September 1912

auf Haukila, s. Finsk biografisk Handbok, Helsingfors 1903) und

Frau E n n i Amalia Zilliacus (\* 12. November 1854 in Helsingfors

† 7. September 1925 auf Haukila, s. Svenska Litteratur-Sällskapet i

Finland, Släktbok von Atle Wilskman, Helsingfors 1914).

XIII s. C A M I L L A HERMANA SCHWABE-HANSEN, P. 84

\* 18. August 1889 in Oslo

Mittelschulexamen in Oslo 1906

verm.<sup>41</sup> 6. Oktober 1917 in Oslo (Frogner) mit

H a r a l d Wilhelm Wennevold

\* 17. Oktober 1887 in Oslo

Student in Oslo 1906

Examen juridicum in Oslo 1912

Richterbevollmächtigter in Trondhjem 1914—1915

Sekretär am Departement für Handel, Sjøfart, Haandverk og Industri

Oslo, seit 1916

Sohn des Osloer Zahnarztes Hans Laurentius (L a u) Borchsenius

Wennevold (\* 21. Oktober 1830 in Sørum, † 21. April 1902 in Oslo

begr. 28. April ebd., Friedhof: Vor Frelser, s. Tandlægeforeningens

25 Aars Festskrift, Oslo, 1909) und Frau F a n n y Cathrine Schie

(\* 20. Juni 1851 in Oslo, † 28. April 1915 in Oslo, begr. 6. Mai ebd.

Friedhof: Vor Frelser).

XII g. V I N C E N S STOLTENBERG HANSEN, P. 78

\* 6. Juni 1846 in Løten, Hedmark

Ingenieurexamen am Chalmerska Institut, Göteborg, 1870

Ingenieur am Frövi—Ludvika Eisenbahnbau 1870—1872

---

<sup>41</sup> Kind Wennevold:

1. A a g e Wilhelm

\* 13. August 1918 in Oslo

- Ingenieur am Bergslagernas Järnvägars Eisenbahnbau 1872—1880  
 Ingenieur am Stockholm—Rimbe Eisenbahnbau 1883—1885  
 Ingenieur am Striberg—Grängen Eisenbahnbau 1885—1887  
 Bahning. an Nora—Karlskoga und Nora—Bergslags Järnvägar 1887—1909  
 Mitglied des Svenska Freds- och Skiljedomsföreningen seit 1883  
 Herausgegeben 1929: Kristliga Helgerånare! 8vo, 13 P. (Kristianssons  
 Boktryckeri, Nora)  
 verm. 23. Juni 1876 auf Molkom in Nyed, Värmland, Schweden, mit  
 J e n n y Emilia Norrbom  
 ° 7. Juli 1848 auf Molkom  
 † 11. November 1928 in Nora, begr. 16. November ebd.  
 Nora Stads och Bergslags Tidning 12. und 19. November 1928  
 Tochter des Gutsbesitzers Johan J a k o b Norrbom (° 12. November  
 1808 in Kristinehamn), † 2. Juli 1876 auf Molkom) und Frau Marie  
 Arfwidson (° 18. Januar 1820 in Phillipstad, † 23. Juni 1882 auf Molkom)  
 goldene Hochzeit 23. Juni 1926 in Nora (dem Wohnort) gefeiert  
 Kinder:  
 1. Gottfried, s. XIII t  
 2. Vigo, s. XIII u, P. 89  
 3. Gustaf  
 ° 14. Mai 1880 in Nyed  
 † 12. September 1913 in Kristinehamn, begr. 18. September in Nora  
 Ingenieurexamen an der Örebro tekniska Skola 1900  
 4. K a r l Vilhelm  
 ° 29. Juni 1883 in Nyed  
 Student am Örebro högre allmänna Läroverk 1902  
 Telegraphassistent 1905—1917  
 Telegraphkommissär 1917—1920  
 Telegraphkontrollör seit 1920  
 Wohnort 1929: Uppsala  
 5. Jenny Maria (M i a) Fredrikke, s. XIII v, P. 90.

### XIII t. GOTTFRIED HANSEN

- ° 1. Mai 1877 in Änimskog, Dalsland  
 Ingenieurexamen an der Örebro tekniska Skola 1898  
 Chemiker an A/B. Saxbergets Bly- & Zinkgruber in Dalarna 1898—1899

Assistentingenieur an der Nora—Karlskoga Järnväg 1899—1904  
 Ingenieur und Trafikchef an der Jönköping—Gripenberg Järnväg 1904—1910  
 Bahn- und Maschineningenieur an der Skåne—Småland Järnväg seit 1910

Wohnort 1929: Strömsnäsbruk, Småland

verm. 16. Juni 1913 in Stockholm (Rathaus) mit

T e k l a Matilda Karlsson

° 23. September 1884 in Skeda, Östergötland

Tochter des Hofbesitzers C a r l Peter Andersson (° 7. August 1839  
 in Skeda, Östergötland, † 21. Juli 1917 ebd.) und Frau M a t i l d a  
 Kristina Albertina Eriksson (° 5. Juli 1849 in Bjälbo, Östergötland  
 † 15. Dezember 1890 in Skeda)

Kinder:

1. C a r l Gottfried Vincens

° 27. Oktober 1917 in Strömsnäsbruk.

### XIII u. VIGO HANSEN, P. 88

° 21. Oktober 1878 in Änimskog, Dalsland

Ingenieurexamen an der Örebro tekniska Skola 1899

angestellt bei:

Aug. Heilborns elektriska Byrå, Stockholm, 1899—1902

General Electr. Comp., Chenectady, New York, U. S. A., 1902—1905

New York Edison Light & Power Co., New York, U. S. A., 1905—1910

Siemens-Schuckert Werke, Berlin, 1910—1911

Allmänna Svenska elektr. A/B., Västerås, Schweden, 1911—1913

Svenska Turbin fabr. A/B. Ljungström, Finspång, 1913—1916

A/B. Ljungström Ångturbin, Stockholm, seit 1916

Wohnort 1929: Skärsätra bei Stockholm

verm. 17. August 1917 in Scheveningen, Holland, mit

J o s e p h i n a Henrica Gertruida Aleida Hartemink

° 19. März 1892 in Haag, Holland

Tochter des Geschäftsmannes Willem Hartemink (° 4. März 1858 in  
 Arnheim, Holland) und Frau A n t o n i a Theodora Badoux (° 27. Ok-  
 tober 1867 in Arnheim)

Kind:

1. J e n n y Antonia

° 3. Februar 1922 in Stockholm.

XIII v. JENNY MARIA (M I A) FREDRIKKE HANSEN, P. 88

° 11. Juni 1887 in Nora

Assistentin am Kgl. Järnvägsstyrelsens statistiska Bureau, Stockholm  
1910—1916

Vorsteherin des Ateliers Norén, Stockholm, seit 1927

Wohnort 1929: Stockholm

verm.<sup>42</sup> 9. Juni 1916 in Nora mit

H a r a l d Waldemar Norén

° 21. Mai 1881 auf dem Gute Kjellstorp, Örslösa, Västergötland

Handelsschulexamen in Göteborg 1909

Avdelingschef am General Motors Nordiska A/B, Stockholm, seit 1928

Sohn des Gutsbesitzers Otto Gideon Norén aus der Familie Husaby

(° 6. Januar 1840 in Levene, Västergötland, † 27. April 1892 in Skara)

und Frau Augusta Magdalena von Hackwitz (° 18. Januar 1845

in Skara, s. Personhistorisk Tidskrift, Jahrg. II, P. 123, Stock-

holm 1900).

XII h. FREDRIK (F R I T S) VILHELM BULL-HANSEN, P. 79

° 30. Mai 1852 in Vestre Aker bei Oslo

† 15. Oktober 1923 in Brunla, begr. 20. Oktober in Oslo (Friedhof:

Vor Frelser)

Student in Oslo 1870

wehrpflichtiger Offizier 1871

Examen philosophicum in Oslo 1875

Examen theologicum in Oslo 1879

Examen in der Kvænischen Sprache 1894

Lehrer an der kommunalen Mittelschule in Tønsberg 1879—1886

Direktor der kommunalen Mittelschule in Ringerike 1886—1889

Prediger in Vadsø 1889—1897

Redakteur der Finmarkens Amtstidende, Vadsø, 1891—1893

Hauptpastor in Leikanger 1897—1923

Vergleichskommissär in Leikanger 1915—1923

---

<sup>42</sup> Kind Norén

1. Bertil

° 5. Juli 1919 in Stockholm

wirksam als Mitglied des Vorstandes mehrerer Vereine mit socialen Zwecken in Tønsberg, Ringenrike, Vadsø und Leikanger

1905 Ehrengabe der Gesamtausstellung der Bergenhusämter für Beförderung der Obstzucht



Ninni und Frits Bull-Hansen

s. M. Bie, Geistlig Stat og Kalender for

Kongeriget Norge, P. 113, Oslo 1885; Olaf Holst, Geistlig Stat og Kalender for Kongeriget Norge, P. 109, Oslo 1897; Albert Lange Norges Geistlighed in 1914, Oslo 1915; Studenterne fra 1870, Oslo 1895 und 1920; die Zeitungen Aftenposten 18. und 22. Oktober 1923 4. April 1925, Tidens Tegn 20. Oktober 1923

verm. 31. Juli 1885 in Tønsberg mit

Caroline (Ninni) Steenbuch

° 19. Oktober 1862 in Sem

Tochter des Schulzen Erik Johan Steenbuch (° 24. März 1826 in Nordre Aurdal, Valdres, † 17. September 1900 in Tønsberg) und Frau Cathrine Randine Jacobsen (° 13. August 1832 in Slagen, † 29. Oktober 1911 in Oslo)

Wohnort 1929: Oslo

Kinder:

1. Caroline Fredrikke

° 8. Juli 1886 in Tønsberg

† 10. Juli 1886 in Tønsberg

2. Rolf, s. XIII w, P. 92

3. Ragnhild, s. XIII x, P. 93

4. Ditlef Emil Gottfried, s. XIII y, P. 93

5. Fredrikke (Fredy) Cathrine

° 6. Juli 1898 in Leikanger

verm. 8. August 1929 in Stord — von ihrem Schwager, Arthur Kordt Olsen, XIII x, getraut — mit

Hans P e d e r Jarnæss

\* 1. Mai 1902 in Efteløt, Y. Sandsvær

Student in Drammen 1921

Seminarexamen in Oslo 1923

Lehrer an der Sagene Volksschule in Oslo

Sohn des Hofbesitzers J e n s Thorvald Pedersen Jarnæss (\* 26. Januar 1875 in Efteløt, † 9. Juli 1920 in Oslo) und Frau Jenny O l a v a Hostvedt (\* 15. April 1881 in Efteløt)

Wohnort 1929: Ullevaal Haveby, Vestre Aker bei Oslo

6. E r i k Johan Steenbuch

\* 10. Februar 1904 in Leikanger

† im Sommer 1920 als Matrose bei totalem Schiffbruch des Segelschiffes Steinsund aus Kristianssand S. im Spanischen Meer.

XIII w. ROLF BULL-HANSEN, P. 91

\* 29. Februar 1888 in Ringerike

Student in Bergen 1905; Prüfung in Philosophie in Oslo 1906

Seminarexamen in Holmestrand 1908

Lehrer an der Bjølsen Volksschule in Oslo seit 1912

Zeichenlehrer an Den toaarige Lærerskole in Oslo 1910—1913 und an Statens Haandverks- og Kunstindustriskole in Oslo 1916—1917

Mitherausgeber von «Anvendt Tegning i Skolen», Oslo 1924; Illustrator u. A. der «Hjemstedslære» (Heimatkunde) von Anna Sethne, Oslo 1928

Herausgeber von «Barns Tegning og Tegning i Skolen», Oslo 1928

Wohnort 1929: «Leikvang», Vestre Aker bei Oslo

verm. 1. Dezember 1917 in Oslo (Gamle Aker) mit

A a g o t Johanne Larsen

\* 9. März 1895 in Oslo

Examen als Krankenpflegerin des Oslo Sanitætsverein 1916

Tochter des Schmiedemeisters O s c a r Søren Larsen (\* 1. November 1864 in Oslo) und Frau Thea Marcussen (\* 10. Mai 1865 in Nes, Romerike)

Kinder, alle in Vestre Aker geboren:

1. Ninni

\* 31. Dezember 1918

2. Unni

° 5. Februar 1920

3. Kjell

° 31. Mai 1923.

XIII x. RAGNHILD BULL-HANSEN, P. 91

° 2. November 1889 in Vadsø

Mittelschulexamen in Bergen 1905

Lehrerin an Frl. Lindstrøms Mädchenschule in Bergen 1918—1920

verm.<sup>43</sup> 4. Dezember 1922 in Leikanger, von ihrem Vater getraut, mit  
A r t h u r Kordt Olsen

° 17. Februar 1889 in Bergen

Student in Bergen 1906

Examen theologicum in Oslo 1912

Oberlehrer an der öff. höheren Almenschule in Aalesund 1914—1917

Oberlehrer, später Lektor an Bergens kommunaler Mittelschule und  
Gymnasium 1917—1922

Hauptpastor in Stord seit 1922

s. N. F. Leganger, Norges Geistlighet, Oslo 1925

Sohn des Maschinisten C a r l Wilhelm Olsen (° 17. März 1860 in Ed  
Wärmland, Schweden) und Frau E m i l i e Kristine Nielsen (° 5. De-  
zember 1864 in Aalesund).

XIII y. DITLEF EMIL GOTTFRIED BULL-HANSEN, P. 91

° 21. Januar 1892 in Vadsø

Ausbildung als Gärtner an der Sandnes Gartenbauschule pr. Stavanger  
1910—1911, Mathiesens Planteskole, Dänemark, 1916—1917 und Sta-  
tens Smaabrukslærerskole, Asker, mit Examen 1918

Hardesgärtner in Østre Toten 1912—1915

Hardesgärtner in Borre 1919—1923

---

<sup>43</sup> Kinder Kordt Olsen, beide in Stord geboren:

1. I n g e r E m i l i e

° 9. Februar 1926

2. C a r l F r e d r i k

° 17. Juli 1927



Lehrer an der Frogner Smaabrukerskole pr. Skien seit 1923  
 verm. 5. Juli 1921 in Borre mit  
 Gerd Fretheim <sup>44</sup>

\* 5. März 1897 in Rørvik, Namdalen

Mittelschulexamen in Bergen 1913

Student in Oslo 1916

Seminarexamen in Oslo 1917

Tochter des Distriktsarztes **H a a k o n** Philip Fretheim (\* 16. Februar 1853 in Aurland, † 8. November 1924 in Borre, s. Studenterne fra 1871, Oslo 1896; I. Kobro, Norges Læger 1800—1908, B. I, Oslo 1908) und Frau **W i l h e l m i n e** Constance Christensen (\* 19. November 1857 in Barfod bei Langesund)

Kinder:

1. Ruth

\* 1. Mai 1922 in Horten

2. Aud

\* 25. Juni 1923 in Gjerpen

3. **F r e d r i k** Vilhelm

\* 2. August 1927 in Solum.

## XII i. **V I L H E L M** AUGUST HANSEN, P. 79

\* 17. Oktober 1854 in Vestre Aker bei Oslo

angestellt am Åkerlunds Etablissement in Stockholm 1877

Adm. Direktor des Åkerlunds Etablissement 1886—1895

Generalrepräsentant in Stockholm für Auskunftei **W.** Schimmelpfeng  
 Berlin, 1902—1905

Sekretär in Stockholms Stadsfullmäktiges Livsmedelskommitté 1907—1913

Wohnort 1929: Stockholm

verm. 23. Juni 1881 in Oslo (Vor Frelser) mit

**C h r i s t i n a** (**T i t t i**) Edelberg

\* 28. September 1858 in Västra Nöbbelöv, Skåne, get. 19. Oktober ebd.

† 28. Oktober 1925 in Stockholm, begr. 3. November ebd. (Norra Kyrkogården)

<sup>44</sup> Nils Gulbrandsøn Hildeteigens Slægtbog og Stamtavler, Bergen 1904

Tochter des Kaufmannes Olof Edelberg (\* 27. Juni 1819 in Landskrona † 2. April 1879 in Malmö) und erster Frau Anna Christina Helena Nibelius (\* 25. September 1828 in Gustavs församling, Skåne † 24. Februar 1865 in Ystad, ebd.)

Kinder, alle in Stockholm geboren:

1. E ig il Vilhelm Schwabe mit Familiennamen S c h w a b, s. XIII z P. 96

2. H il d i n g Gottfried Olof Schwabe

\* 23. Mai 1883

angestellt an der Auskunftei W. Schimmelpfeng in Hamburg 1902—1906

angestellt 1908, Geschäftsführer seit 1923, bei Stockholms Köpmannaförening

Wohnort 1929: Stockholm

3. R a g n h i l d Fredrika Christina Schwabe, s. XIII ä, P. 97

4. D a g n y Rebecka Therese

\* 8. Juli 1886

Examen als Krankenpflegerin bei «Röda Korset» in Stockholm 1905

Missionärin in Mongoli, Kina, 1921—1925 und seit 1929

Wohnort 1929: Kalgan, Mongoli

5. N i l s Lorentz Detlev, s. XIII ö, P. 97

6. E l i s i f (E l l a) Amalie Laura, s. XIII aa, P. 98

7. G u n n a r, s. XIII bb, P. 99

8. E l o f Peter (P e r)

\* 7. September 1897

Ingenieurexamen an Tekniska Skolans Maskinavdelning in Stockholm 1927

angestellt bei A/B. L. M. Ericsson & Co. in Stockholm seit 1928

verm. 13. Oktober 1928 in Stockholm mit

S i g n e Adelaide Lönndahl

\* 17. Januar 1895 in Stockholm

Handarbeitslehrerin an Stockholms Stads Volksschulen

Tochter des Schneidermeisters Per Lönndahl (\* 16. Januar 1860 in V. Torsås, Kronobergs Län, † 25. April 1917 in Stockholm) und Frau A l m a Bernhardina Lindeqvist (\* 25. Dezember 1862 in Billinge Malmöhus Län).

## XIII z. EIGIL VILHELM SCHWAB, P. 95

° 28. März 1882 in Stockholm

Ausbildung an Tekniska Skolan in Stockholm 1898—1900

Ausbildung an Kungl. Konstakademien in Stockholm 1900—1906

Zeichner, Radierer und Maler

s. Nordisk Familjebok, Stockholm 1918; Vem är det? Svensk biografisk Handbok, Stockholm 1927

Wohnort 1929: Stockholm

verm. 1) 30. November 1907 in Stockholm mit

Anna Elvira Augusta Axén

° 6. Juni 1880 in Stockholm

Malerin

Tochter des Eisenarbeiters Zacheus Johansson Axén (° 19. Oktober 1846 in Nottebäck, Kronobergs Län, † 19. August 1918 in Stockholm) und Frau Sofia Lovisa Bjurström (° 2. Dezember 1850 in Järnskog, Värmlands Län, † 23. Februar 1919 in Stockholm)

Ehescheidung bewilligt 2. November 1921 von Stockholm Rådhusrätt  
Kind:

1. Per - E ig il

° 17. August 1911 in Ornö, Stockholms Län

Student an Konstakademien in Stockholm seit 1928

2) 17. Dezember 1922 in Karlskrona mit

E b b a Viktoria Hellsten

° 27. März 1894 in Karlskrona

Tochter des Direktors Karl Johan Hellsten (° 3. Mai 1853 in Gällersta Örebro Län, † 15. August 1922 in Karlskrona) und Frau Alma Teresia Johansson (° 17. März 1863 in Stockholm, † 22. Februar 1909 in Växjö begr. 28. Februar in Karlskrona)

Ehescheidung bewilligt 15. April 1926 von Stockholm Rådhusrätt

3) 8. Januar 1927 in Stockholm mit

Anna R u n a Lindahl

° 29. November 1897 in Stockholm

Tochter des Bäckereiarbeiters Carl Rudolf Lindahl (° 9. August 1854 in Muskö, Stockholms Län) und Frau Anna Kristina Lindgren (° 2. März 1858 in Torsslunda, Kalmar Län, † 31. August 1920 in Stockholm).

XIII ä. RAGNHILD FREDRIKA CHRISTINA SCHWABE  
HANSEN, P. 95

\* 20. Dezember 1884 in Stockholm

Examen des Kungl. högre Lärarinneseminarium, Stockholm, 1906

Lehrerin an Norrköpings norra Elementarläroverk för Flickor 1906  
—1910

Lehrerin an Statens Normalskola för Flickor, Stockholm, 1910—1924

Lehrerin an Stockholms Stads högre Folkskola för Flickor seit 1922  
verm.<sup>45</sup> 20. Juni 1914 in Stockholm (Rathaus) mit

Eric Norström <sup>46</sup>

\* 18. August 1882 in Waxholm

Ausbildung an Tekniska Skolan in Stockholm 1899—1900

Ausbildung an Kungl. Konstakademien in Stockholm 1902—1905

Ausbildung an Kungl. Musikkonservatorium in Stockholm 1904—1907

Maler, Zeichner und Bassänger

angestellt als Zeichner an Stockholms-Zeitungen seit 1919

s. Publicistklubbens Porträtmatrikel, Stockholm 1924, und Vem är det?  
Svensk biografisk Handbok, Stockholm, 1927

Sohn des Grosshändlers Axel Johan Eric Norström (\* 28. Februar  
1848 in Stockholm, † 8. Februar 1917 in Motala, begr. 15. Februar  
in Stockholm, Norra Kyrkogården) und Frau Augusta Ida Carin  
Richter (\* 24. Januar 1851 auf dem Gute Johannisberg in Tjällmo  
Östergötland, † 11. Oktober 1909 in Stockholm, begr. 16. Oktober  
ebd., Norra Kyrkogården).

XIII ö. NILS LORENTZ DETLEV HANSEN, P. 95

\* 23. Juli 1888 in Stockholm

angestellt bei der Elektriska A/B. A. E. G. Allg. Elektr. Ges., Stock-  
holm, 1910—1918

---

<sup>45</sup> Kinder Norström, beide in Stockholm geboren:

1. Carin

\* 27. März 1925

2. Eric Olof

\* 2. Februar 1927

<sup>46</sup> Svenska Ättartal, X P. 400, Stockholm 1894

Chef der Radio-Abteilung des elektrischen A/B. Skandia, Stockholm  
seit 1921

Wohnort 1929: Helenelund bei Stockholm

verm. 20. Dezember 1919 in Stockholm (Rathaus) mit

E b b a Sofia Ingeborg Ericsson

° 3. März 1899 in Stockholm

Tochter des Gaswerkbeamten J o h a n Petrus Ericsson (° 11. September 1845 in Ed, Dalsland, † 19. April 1908 in Stockholm) und Frau Anna Maria Johansson (° 11. September 1857 in Johanneshus Blekinge, † 15. Juni 1905 in Stockholm)

Kind:

1. M a r i a n n e Christine

° 22. Oktober 1920 in Stockholm.

XIII aa. ELISIF (E L L A) AMALIE LAURA HANSEN, P. 95

° 17. April 1892 in Stockholm

Examen an Gymnastiska-Centralinstitutet, Stockholm, 1915

Gymnastikdirectrice an der Universität in Sao Paulo, Brazil, 1919—1924

verm.<sup>47</sup> 26. April 1924 in Sao Paulo mit

Arthur Julius G e o r g Kemnitz

° 7. Dezember 1886 in Muskau, Kr. Rothenburg, Preussen

Bauingenieur

Kriegsteilnehmer 1915—1918 als Vize-Feldwebel und Off. Aspirant

Kompagnon seit 1920 seines Bruders, Ingenieur Wilhelm Sigismund

Arthur E r h a r d Kemnitz in der Firma Engenheiros & Constructores E. Kemnitz & Co. Ltd., Rio de Janeiro und Sao Paulo

Sohn des Gutsbesitzers Arthur Kemnitz (° 15. Juli 1854 in Loitz, Kr.

Spremberg, † 7. November 1892 in Berlin) und Frau Olga A g n e s

Dorothea Rothe (geb. 8. Dezember 1863 in Michelsdorf, Kr. Goldberg, Schlesien).

<sup>47</sup> Kinder Kemnitz, beide in Sao Paulo geboren:

1. M a j a

° 12. Mai 1925

2. G u n n a r Arthur

° 16. Dezember 1927

## XIII bb. GUNNAR HANSEN, P. 95

° 17. Juli 1893 in Stockholm ·

Matrose und Quartiermeister in überseeischem Fahrwasser 1910—1916

Ingenieur in Mobile, Alabama, U. S. A., seit 1918

Wohnort 1929: Mobile

verm. 24. Mai 1921 in Mobile mit

Elida Marie Nelson

° 26. März 1892 in Oviedo, Florida, U. S. A.

Examen als Volksschullehrerin 1911

Tochter des Apfelsinenfarmers, später Mechanikers in Mobile G u s t a f

Robert Nelson (° 10. Januar 1855 in Falkenberg, Schweden) und Frau

Wilhelmina Marie Wahlström (° 7. Juni 1869 in Dannemora, Schwed.)

Kind:

1. Marie Alice

° 12. März 1924 in Mobile.

## XI i. JOHAN FREDRIK (FRITZ) WILHELM HANSEN, P. 76

° 6. Oktober 1815 in Bergen, get. 10. November <sup>34</sup>

† 22. November 1888 in Bergen, begr. 30. November ebd. (Friedhof:  
Møllendal)

in Munkbrarup bei X d 1826—1829

in Toftlund bei X g 1829—1832

in der Kaufmannslehre und -Betrieb in Flensburg 1832—1842

später Kaufmann und Hausbesitzer in Bergen

Vorsteher der Stiftung des Zander Kaae in Bergen 1856—1870

verm. 25. Juni 1852 <sup>34</sup> mit

Magdalene Myhlenphort <sup>48</sup>

° 26. Juni 1819 in Bergen <sup>34</sup>

† 13. März 1895 in Bergen, begr. 18. März ebd. (Friedhof: Møllendal)

Tochter des Schiffsführers I v e r Christopher Myhlenphort (° 6. August

1775 in Førde, Sunnfjord, † 23. Juni 1834 in Bergen) und Frau Mag-

dalene Bøe (° 12. August 1784 in Bergen, † 3. November 1835 ebd.)

---

<sup>48</sup> Alf Collett, Stamtavle over Familien Myhlenphort, Oslo 1884  
Dansk-norsk personalhistorisk Tidsskrift 1881, P. 41, Kjøbenhavn; Norsk  
personalhistorisk Tidsskrift, III 3, Oslo 1923



Frits Hansen und Frau



Louise Hansen

Kinder, alle in Bergen geboren:

1. Emilie Marie Magdalene Ivarda, s. XII j

2. Luise Fredrikke Augusta

° 27. Februar 1859, get. zu Hause 3. April, kirchl. Bestätigung 24. Juli <sup>34</sup>

† 25. Januar 1928 in Oslo, begr. 31. Januar ebd. (Friedhof: Vor Frelser)  
Seminarexamen in Bergen 1891

Lehrerin an Kronengen, Øvregaten und Lungegaardens Volksschulen  
in Bergen 1893—1922

nach dem Tode ihrer Schwester die treue Pflegemutter der zwei Schwester-  
kinder

3. Gustav Gottfried Georg

° 6. März 1861, get. zu Hause 1. April, kirchl. Bestätigung 26. Juni <sup>34</sup>

† 14. September 1861 in Bergen, begr. 18. September ebd. (St. Mariæ) <sup>34</sup>.

XII j. EMILIE MARIE MAGDALENE IVARDA HANSEN

° 25. Dezember 1857 in Bergen, get. zu Hause 31. Januar 1858, kirchl.  
Bestätigung 25. Juni <sup>34</sup>

† 24. August 1886 in Bergen, begr. 30. August ebd. (Møllendal)

verm. <sup>49</sup> 7. November 1882 in Bergen (Korskirken) mit  
 Carl Frithjof Adolph Blunck

° 9. April 1858 in Oslo

† 19. Dezember 1912 in Oslo, begr. 21. Dezember ebd. (Friedhof: Vor  
 Frelser)

Kaufmann in Bergen 1880—1888

Sohn des Osloer Rohrlegermeisters und Begründers (1852) der Firma  
 C. Blunck, Peter Joachim Christian Blunck (° 9. April 1824 in  
 Kiel, † 12. März 1877 in Oslo) und Frau Randine Josephine Mathilde  
 Eriksen (° 13. September 1825 in Drammen (Strømsø), † 4. April 1882  
 in Oslo).

---

<sup>49</sup> Kinder Blunck, beide in Bergen geboren:

1. Dagny

° 24. Juli 1884

Mittelschulexamen in Bergen 1902

Seminarexamen in Stord 1910

Wohnort 1929: Montreal, Canada

2. Øyvind

° 5. Januar 1886

Mittelschulexamen in Bergen 1901

Geschäftsmann in Bergen 1906—1912

Geschäftsmann in Oslo seit 1912

Wohnort 1929: Skedsmo bei Oslo

verm. 17. November 1913 in Oslo (Garnisonsgemeinde) mit

Anna Gudbrandsen

° 9. Oktober 1890 in Bergen

Tochter des Postbevollmächtigten Hans Gudbrandsen (° 5. Mai 1863  
 in Lærdal, s. Ragnar Lundh und Niels A. Thrap, Norske Posttjene-  
 stemænd 1814—1896, Oslo 1897) und Frau Alvide Steen (° 29. Mai  
 1864 in Bergen)

Kinder: a) Carl Frithjof, ° 7. August 1914 in Bergen, b) Elna Luise

° 7. April 1917 in Oslo, c) Kirsten Sofie, ° 31. Juli 1921 in Oslo



# PERSONALVERZEICHNIS

- Ackermann (Deutsch)  
Georgine, Regierungsrätin  
XI e. 1 63
- Adami (Deutsch)  
Daniel Gottlob, Kaufmann  
X i. 3 76  
Maria Emilie, Architektenks Frau  
X i. 3 76
- Adden von (Deutsch)  
Anna, Kaufmannes Frau, X i  
75
- Adolphsen (Böel)  
Adolph Heinrich, Hofbesitzer  
XII d 32  
Claus Friedrich, Hofbesitzer  
XII d 33
- Ahlmann (Schleswig.)  
August, Amtsverwalters Kind  
X g. 1. II 51  
Friedrich (Fritz), Amtsver-  
walter, X g. 1 49  
Gustave Conradine Dorothea  
Charlotte, Fräulein, X g. 1. I  
50  
Hans, Pastor, X g. 1 50  
Louise Sophia Georgine Maria  
Gross-Kaufmannes Frau  
X g. 1. III 51
- Ahrentzen (Dänisch)  
Johannes Julius, Schuhmacher  
XI c. 4 47  
Louise Marie, Obergerichts-  
assessorin, XI c. 4 47
- Andersen (Maasbüll, Kr. Flensburg)  
Christine Margarete, Hofbe-  
sitzers Frau, XIII f 24
- Andersen (Schlesw.-Holst.)  
Momke, Kaufmannes Frau  
X h. 7 57
- Andersson, Patronymikon (Schwe-  
disch)  
Carl Peter, Hofbesitzer  
XIII t 89
- Andresen (Brekling, Nübel)  
Hans Georg, Hofbesitzers Sohn  
XIII m. 1 32  
Hans Jürgen, Hofbesitzer und  
Gemeindevorsteher, XIII m  
32  
Hans Jürgen, Hofbesitzer  
XIII m 32
- Andresen (Flensburg.)  
Claus Emil, Kaufmannes Kind  
X h. 7 57  
Claus Jürgen, Kaufmann  
X h. 7 57  
Eduard Lüth Andreas, Kaufmann  
X h. 7 57  
Jens Cornelius, Kaufmannes Kind  
X h. 7 57
- Anthony (Schleswig., früher Augs-  
burg.)  
Anna Elisabeth, Kaufmannes  
Frau VIII c 36  
Nicolaus, Goldschmiedemeister  
VIII c 36

- Arfwidson (Schwedisch)  
Marie, Gutsbesitzers Frau  
XII g 88
- Asmussen, Patronymikon (Norder-  
Brarup)  
Asmus, Hufner, VIII a. 1 14  
Berendt, Hufners Sohn, VIII a. 2  
14  
Detleff, Hufner, VIII a 14  
Johann Hinrich, Hufner, VIII a. 4  
14  
? , Hufners Tochter  
VIII a. 3 14
- Axén (Schwedisch)  
Anna Elvira Augusta, Malerin  
und Malers Frau, XIII z 96  
Zacheus Johansson, Eisenarbeiter  
XIII z 96
- Badoux (Holländ.)  
Antonia Theodora, Geschäfts-  
mannes Frau, XIII u 89
- Bendixen (Brarupholz, Norder-  
Brarup)  
Hans Jakob Johannes, Hofbe-  
sitzer und Amtsvorsteher  
XIII i 28  
Johannes Peter, Hofbesitzers  
Sohn, XIII i. 1. I 29  
Thomas Hermann, Hofbesitzer  
XIII i. 1 29  
Thomas Nicolai, Hofbesitzer  
XIII i 29
- Bendixen (Fraulund, Norder-  
Brarup)  
Christina Maria, Hofbesitzers  
Frau, XIII c 23
- Bendixen (Spenting, Böel)  
Heinrich, Hofbesitzer, XIII h. 1  
27
- Bendixen (Fortsetzung)  
Marie Margarethe, Hofbe-  
sitzers Frau, XIII h. 1 27
- Berghofer (Deutsch)  
Therese, Fabrikbesitzers Frau  
XI e. 2 64
- Beulwitz von (Deutsch)  
August Ludwig Karl, Legations-  
rat, X g. 4 53  
Louise Friederike Charlotte  
Baronin, Majors Frau  
X g. 4 54  
Marie Amalie Friedricke Louise  
Hofmarschalls Frau, X g. 4 53
- Bibra von (Deutsch)  
Karl Ludwig Friedrich, Freiherr  
Major, X g. 4 54  
Marie Dorothea Therese  
Caroline Bertha Sofie, Baronin  
Hofmarschalls Frau  
X g. 4 54
- Bjurström (Schwedisch)  
Sofia Lovisa, Eisenarbeiters Frau  
XIII z 96
- Bleicken (Keitum, Sylt)  
Jens, Schiffskapitän, X h. 7 57  
Sara Engelina, Pröpstin  
X h. 7 57
- Block (Blockshof bei Tönning)  
Detlef Friedrich, Hofbesitzer  
XIII g 25  
Maria Dorothea, Hofbesitzers  
Frau, XIII g 25
- Bluhm (Böel)  
Maria Christine, Hofbesitzers  
Frau, XII d 33
- Blunck (Norwegisch-Deutsch)  
Carl Frithjof, Geschäftsmannes  
Sohn, XII j. 2 101

- Blunck (Fortsetzung)  
 Carl Frithjof Adolph, Kaufmann, XII j 101  
 Dagny, Fräulein, XII j. 1 101  
 Elna Luise, Geschäftsmannes Tochter, XII j. 2 101  
 Kirsten Sofie, Geschäftsmannes Tochter, XII j. 2 101  
 Peter Joachim Christian Rohrlegermeister, XII j 101  
 Øyvind, Geschäftsmann XII j. 2 101
- Bock (Deutsch-Norwegisch)  
 Alice Gabrielle, Rechtsanwalts Frau, XII f 80  
 Carl Heinrich, Grosshändler XII f 83
- Boysen (Keitum, Sylt)  
 Maria Engeline, Schiffskapitäns Frau, X h. 7 57
- Brauns (Deutsch)  
 Georg August Friedrich, Kaufmann, X i 75
- Brix (Ekenis, Boren)  
 Anna Christina, Parzelisten Frau, XII b 26  
 Johann Heinrich, Hofbesitzer XII b 26
- Brix (Hageholz, Boren)  
 Carl August, Steuerinspektor XIII l 32  
 Thomas Heinrich, Gastwirt XIII l 32
- Brix (Ekenis, Boren)  
 Anna Margarethe, Viertelhofners und Schmiedes Frau, X b 34
- Bruhn (Niesgrau, Esgrus)  
 Anna Margaretha, Hofbesitzers Frau, XIII e 24
- Bull (Norwegisch, aus Tønsberg)  
 Fredrikke (Rikke) Susanne, Pastorin, XI h 78  
 Vincents Stoltenberg, Propst XI h 78
- Bull-Hansen (Norwegisch)  
 Amalie (Mally) Esther Marie Klavierlehrerin, Kassenbeamter XI h. 5 79  
 Aud, Lehrers Tochter, XIII y. 2 94  
 Caroline Fredrikke, Hauptpastors Kind, XII h. 1 91  
 Ditlef Emil Gottfried, Lehrer XIII y 93  
 Erik Johan Steenbuch, Matrose XII h. 6 92  
 Fredrik (Frits) Vilhelm, Hauptpastor, XII h 90  
 Fredrik Vilhelm, Lehrers Sohn XIII y. 3 94  
 Fredrikke (Freddey) Cathrine Lehrers Frau, XII h. 5 91  
 Harald, Schiffsführer, XI h. 4 78  
 Kjell, Lehrers Sohn, XIII w. 3 93  
 Ninni, Lehrers Tochter, XIII w. 1 92  
 Ragnhild, Hauptpastors Frau XIII x 93  
 Rebekka, Lehrerin, XI h. 3 78  
 Rolf, Lehrer, XIII w 92  
 Ruth, Lehrers Tochter, XIII y. 1 94  
 Solveig, Schiffsführers Kind XI h. 4 79  
 Unni, Lehrers Tochter, XIII w. 2 93

- Bøe (Norwegisch)  
Magdalene, Schiffsführers Frau  
XI i 99
- Börnsen (Böel)  
Catharina Maria, Hofbesitzers  
Frau, XIII b 21
- Callisen (Schleswig.)  
Christine Charlotte Louise  
Pröpstin, XI f 66  
Johann Leonhard, Generalsuper-  
intendent, XI f 66
- Callsen (Norder-Brarup)  
Catharina Margaretha (Cathrin  
Mari), Hofbesitzers Frau  
XI a 17  
Claus Friedrich, Rechenmann  
XI a 17
- Callsen (Langballig)  
Dorothea, Müllers und Hofbe-  
sitzers Frau, XIV b 25
- Carstensen (Arrild, Norder-Brarup)  
Anna Margarethe, Hufners Kind  
X c. 3 35  
Henning, Hufners Sohn, X c. 1  
35  
Maria Christine, Hufners Frau  
X c. 4 35  
Marquard, Halbhufner, X c 35  
Marquard, Hufners Kind, X c. 2 35  
Peter, Hufner, X c 35
- Chissum  
Sally, Ranchbesitzers Frau  
XI d. 1. I 59
- Christensen (Norwegisch)  
Wilhelmine Constance, Di-  
striktzarztes Frau, XIII y 94
- Christiansen (Deutsch)  
Friedericke (Friede), Profes-  
sorin, XIII n 68
- Clausen (Mohrkirch-Osterholz)  
Christina Dorothea, Hofbesit-  
zers Frau, XIII h. 1 27
- Curtz (Dänisch)  
Anna Jespara, Färbers Frau  
XI c 48
- Dehn von (Deutsch)  
Louise Marianne, Baronesse  
Land- und Obergerichtsrätin  
X f 45
- Delaval (Deutsch)  
Berndt, Kaufmannes Sohn  
XIII o. 3 69  
Harro Oskar, Bankbeamter  
XIII o. 2 69  
Ingeborg Franziska Margare-  
tha, Malers Frau, XIII o. 1 69  
John Edward, Petroleumgruben-  
besitzer, XIII o 69  
Oscar George, Kaufmann  
XIII o 69
- Detleffsen, Patronymikon (Norder-  
Brarup)  
Asmus, VIII a 15
- Detleffsen (Atzbüll)  
Henning, Landmann, VIII b 15  
Marike, Hufners Frau, VIII b 15
- Diedrichsen (Kiesby, Boren)  
Asmus Christian, Hofbesitzer  
XI b. 2 18
- Drewitz (Deutsch)  
Emilie, Professorin, XII e. 4 68
- Eccardt (Rabenkirchen)  
Margaretha Dorothea, Hufners  
Frau, X b 34
- Edelberg (Schwedisch)  
Christina (Titti), Direktors Frau  
XII i 94  
Olof, Kaufmann, XII i 95

- Ellermann (Deutsch)  
 Anna, Kaufmannes Frau  
 VIII c. 2 und IX c 37 und 39
- Engelhardt (Deutsch)  
 Adolph, Oberstleutnant und Professor, XII e. 4 68  
 Hermann, Bildhauer, XII e. 4 67
- Enkelmann (Finnländisch)  
 Jenny Lucinia, Kaufmannes Frau  
 XI e. 1. III 63
- Erichsen (Norder-Brarup)  
 Anna Margaretha, Halbhufners Frau, IX b 34  
 Hans, Hufner, VIII a. 4 und IX b 14 und 34  
 Metha Catharina, Hufners Frau  
 VIII a. 4 14
- Ericsson (Schwedisch)  
 Ebba Sofia Ingeborg, Geschäftsmannes Frau, XIII ö 98  
 Johan Petrus, Gaswerkbeamter  
 XIII ö 98
- Eriksen (Norwegisch)  
 Randine Josephine Mathilde  
 Rohrlegermeisters Frau, XII j 101
- Eriksson (Schwedisch)  
 Matilda Kristina Albertina  
 Hofbesitzers Frau, XIII t 89
- Eulenburg (Deutsch)  
 Agnes Marie Sophie, Krankenschwester, X g. 1. III 52  
 Antonie (Toni) Gustave Pauline  
 Kaufmannes Frau, X g. 1. III 51  
 Elisabeth Auguste Friederike  
 Rechtsanwalts Frau  
 X g. 1. III 51  
 Moritz Michael, geh. Sanitätsrat, X g. 1. III 51
- Eulenburg (Fortsetzung)  
 Maximilian (Max) August, Gross-Kaufmann, X g. 1. III 51
- Feilberg (Norwegisch-Dänisch)  
 Jenny Andrea, Schiffsführers Frau, XI h. 4 79  
 Magnus Wogelius, Buchhändler  
 XI h. 4 79
- Framhein (Deutsch)  
 Ernst Leopold, Rechtsanwalt  
 X g. 1. III 51
- Frøtheim (Norwegisch)  
 Gerd, Lehrers Frau, XIII y 94  
 Haakon Philip, Distriktsarzt  
 XIII y 94
- Friedrichsen (Böel)  
 Anna Margaretha, Rechenmannes Frau, XI a 17
- Friedrichsen (Schaalby)  
 August, Hofbesitzer, XIII h. 2 28  
 August Wilhelm, Hofbesitzer  
 XIII h. 2 28  
 Wilhelm August, Hofbesitzers Sohn, XIII h, 2. I 28
- Friedrichsen (Böel)  
 Claus Friedrich, Hufner, X c. 4 35  
 Friedrich, Hufner, X c. 4 35  
 Friedrich, Hufners Sohn, X c. 4 35  
 Katharine Margarethe, Hufners Tochter, X c. 4 35
- Früchtenicht (Ostfriesisch)  
 Johann, Fideikommissverwalter  
 XII e 66  
 Margarethe, Hauptpastorin  
 XII e 66

- Gazert (Deutsch)  
 Magdalene Agneta, Diaconi  
 Frau, XI d 62
- Gentiles  
 Madge, Bergingenieurs Frau  
 XI g. 1. II 71
- Gieseler (Deutsch)  
 Emilie, Professorin und Consistorialrätin, XI g. 2 72
- Gorrisen (Schleswig-Holstein.)  
 Anna Dorothea Marie, Pastorin  
 X g. 1 50
- Gudbrandsen (Norwegisch)  
 Anna, Geschäftsmannes Frau  
 XII j. 2 101  
 Hans, Postbevollmächtigter  
 XII j. 2 101
- Hackwitz von (Schwedisch)  
 Augusta Magdalena, Gutsbesitzers Frau, XIII v 90
- Hans (Tating)  
 Anna Catharine, Landwirts  
 Frau, XIII a. 2 21
- Hansen (Deutsch-Norwegisch-Schwedisch)  
 Adolf Wilhelm Nathanael Julius  
 Reinhard Carl, Hauptpastor  
 XII e 66  
 Adolph Heinrich Hermann  
 Gutsinspektors Sohn, X h. 6 56  
 Alwine Dorothea, Hofbesitzers  
 Frau, XIII d 23  
 Andreas, °ca. 1600, Hufner, VI 12  
 Andreas, °1683, Hufner, VIII b 15  
 Andreas, °1726, Hufner, IX a 16  
 Andreas, °1767, Hofbesitzer, X a  
 16  
 Andreas, Hofbesitzers Kind  
 X a. 3 17
- Hansen (Fortsetzung)  
 Andreas, °1804, Parzelist, XI b  
 18  
 Andreas, Parzelisten Kind  
 XI b. 1 18  
 Andreas, °1837, Parzelist  
 XII b 26  
 Andreas, Landwirt, XIII j. 1  
 29  
 Andreas, Müller und Hofbesitzer  
 XIII f 24  
 Andreas, Hofbesitzers Kind  
 XII c. 2 30  
 Andreas Heinrich, Parzelisten  
 Sohn, XII b. 3 27  
 Andres, Hofbesitzers Kind  
 XI a. 1 18  
 Anna Catharina Dorothea  
 Steuerinspektors Frau, XIII l  
 32  
 Anna Catharina Magdalena  
 Parzelisten Kind, XI b. 6  
 19  
 Anna Christina, Hofbesitzers  
 Frau, XIII j 29  
 Anna Dorothea, Hufners Tochter  
 VII 7 13  
 Anna Elisabeth Augusta, Pa-  
 storin, X e 42  
 Anna Margaretha, Hufners Kind  
 VIII b. 6 16  
 Anna Margaretha, Hofbesitzers  
 Kind, XI a. 2 18  
 Anna Maria, Kaufmannes Frau  
 VIII c. 1 36  
 Anna-Maria, Hofbesitzers  
 Tochter, XIII g. 4 25  
 Auguste Maria, Hofbesitzers  
 Kind, XII a. 10 20

## Hansen (Fortsetzung)

- Auguste Sophie Jacobine, Justizrätin und Bürgermeisterin  
X g 49
- Benedicta Sophia Augusta  
Kirchenpropsten Kind, IX c. 5  
40
- Berendt, Hufner und Rechenmann, VII 13
- Berend, Hufners Sohn, VIII b. 1  
15
- Berend Diedrich, Hofbesitzer  
XI a 17
- Bernhard (Bährend) Henning  
VIII c. 4 37
- Carl Georg Ferdinand Theodor  
Gärtner und Leutnant, X d. 4  
42
- Carl Gottfried Vincens, Ingenieurs Kind, XIII t. 1 89
- Catharina Hedwig, Fräulein  
VIII c. 6 38
- Catharina Margaretha, Hofbesitzers und Amtsvorstehers Frau, XIII i 28
- Catharina Maria, Fräulein  
XII a. 2 20
- Charlotte Auguste Georgine  
Archidiaconi Frau, XI e 62
- Charlotte Dorothea Friedricke  
Kirchenpropsten Kind  
IX c. 11 40
- Christian, Hufners Sohn, VII 8 14
- Christina Magdalena, Hofbesitzerin, XIII k 31
- Christina Margaretha, Hofbesitzers Kind, XI a. 3 18
- Christine Dorothea (Dora) Agnes  
Hofbesitzers Frau, XIII h 27

## Hansen (Fortsetzung)

- Christine Dorothea, Parzelisten  
Tochter, XI b. 5 18
- Christine Helene, Müllers und  
Hofbesitzers Frau, XIV b 24
- Claus, Hufners Sohn, V 2 12
- Claus Peter, Hofbesitzer  
XII c 29
- Dagny Rebecka Therese, Missionärin, XII i. 4 95
- Detleff, Hufners Sohn  
VIII b. 2 15
- Detlev Emil Gottfried, Schiffsreeder, X i 73
- Detlev Emil Gottfried, Pastor  
XI h 76
- Detlev Nicolaus, Kirchenpropst  
IX c 38
- Diedrich, Parzelisten Sohn  
XII b. 4 27
- Diedrich, Landwirt, XIII j. 2  
29
- Dorothea Magdalena Johanna  
(Hanna) Christiana Henriette  
Gutsinspektors Frau, XI g  
70
- Dorothea Maria, Hofbesitzers  
Frau, XIII c 22
- Elfriede, Hofbesitzers Tochter  
XIII g. 8 26
- Elisabeth Helene Wilhelmine  
Hofbesitzers Tochter  
XIII g. 3 25
- Elisif (Ella) Amalie Laura  
Ingenieurs Frau, XIII aa 98
- Elof Peter (Per), Ingenieur  
XII i. 8 95
- Emilie Gertrud Wilhelmine  
Studienrätin, XII e. 4 67

Hansen (Fortsetzung)

- Emilie Marie Magdalene  
Ivarda, Kaufmannes Frau  
XII j 100
- Emmy, Fräulein, X f. 1 45
- Ernst Diedrich Detlef, Elektrotechniker, XIII g. 1 25
- Fanny, Fräulein, X f. 4 46
- Franz Volkmar Reinhard  
Kirchenpropst, X h. 7 56
- Friedrich, Hofbesitzers Sohn  
XIII g. 7 25
- Georg, Müller und Hofbesitzer  
XIII f. 2 24
- Georg Nicolaus, Gutsbesitzer  
X f 44
- Georg Rudolph August, Schiffsreeders Kind, X i. 4 76
- Georg Wilhelm Ludewig  
Pastors Kind, X d. 2 42
- Gottfried, Ingenieur, XIII t 88
- Gottfried Paul Leopold  
Konteradmiral, XIII p 69
- Gunnar, Ingenieur, XIII bb 99
- Gustaf, Ingenieur, XII g. 3 88
- Gustav Gottfried Georg, Kaufmannes Kind, XI i. 3 100
- Hans Carl Adolf, Konteradmirals Sohn, XIII p. 1 70
- Hans Heinrich, Landmann  
XIII g. 2 25
- Hedwig Catharina, Kaufmannes  
Tochter, VIII c. 5 38
- Heinrich, Hofbesitzer, XIII g  
25
- Heinrich Georg Bernhard  
Pastors Sohn, X d. 1 41
- Heinrich Wilhelm Emil  
Architekt, X i. 3 76

Hansen (Fortsetzung)

- Helene, Hofpächters Frau  
XIV a 22
- Henning, Halbhufner, IX b 34
- Henning, Hofbesitzers Kind  
X a. 5 17
- Hertha, Hofbesitzers Tochter,  
XIII g. 9 26
- Hilding Gottfried Olof Schwabe  
Geschäftsführer, XII i. 2 95
- Jacob, Hufners Sohn, V 3 12
- Jenny Antonia, Ingenieurs  
Tochter, XIII u. 1 89
- Jenny Maria (Mia) Fredrikke  
Ateliervorsteherin und Geschäftsmannes Frau, XIII v 90
- Johan Fredrik (Frits) Wilhelm  
Kaufmann, XI i 99
- Johann Diedrich, Hofbesitzers  
Sohn, X a. 6 17
- Johann Heinrich, Kaufmann  
VIII c 36
- Johann Heinrich, Hufners Sohn  
VIII b. 4 15
- Johann Heinrich, Kirchenpropsten  
Kind, IX c. 1 40
- Johann Heinrich, Pastor X d  
41
- Johanna Christine, Hofbesitzers  
Tochter, XIII g. 5 25
- Johanne (Hanne), Distrikts-  
arztes Frau, XI c 46
- Johannes, Hofbesitzer, XIII j 29
- Jürgen Diedrich, Hofbesitzer  
XII a 19
- Karl Vilhelm, Telegraphkontrollør, XII g. 4 88
- Käthe, Hofbesitzers Kind  
XIII b. 2 22



## Hansen (Fortsetzung)

- Knut, Doktors Sohn, XIII n. 1  
68
- Louise Magdalena Mariane  
Johanna, Kaufmannes Frau  
XI d 57
- Luise Fredrikke Augusta  
Lehrerin, XI i. 2 100
- Magdalena Catharina, Hofbesit-  
zers Tochter, X a. 1 17
- Magdalene Catharine Dorothea  
Hofbesitzers Frau, XII d  
32
- Magdalena Dorothea, Parzelisten  
Kind, XI b. 7 19
- Magdalena (Lena) Cäcilia  
Konradina, Gutsinspektors  
Tochter, X h. 2 55
- Magdalena (Lena) Gertrud  
Fräulein, VIII c. 2 37
- Magdalene (Magda) Margarethe  
Charlotte, Kaufmannes Frau  
XIII o 68
- Marga Catharina, Hofbesitzers  
Tochter, XIII g. 6 25
- Margaretha, Hufners Tochter  
VII 4 13
- Margaretha, Hofbesitzers Frau  
XI b. 2 18
- Margaretha, Hufners Frau, X c  
34
- Margarethe, Hufners Frau, X b  
33
- Margarethe Christine, Mül-  
lers Frau, XIII a 20
- Maria, Fräulein, XIII b. 3  
22
- Maria Catharina, Hofbesitzers  
Frau, XIII e 23

## Hansen (Fortsetzung)

- Maria Christine, Hofbesitzers  
Frau, XIII m 32
- Maria Hedewig, Hufners Frau  
VIII a 14
- Maria Sophia Louise, Fräulein  
X d. 3 42
- Marianne, Fräulein, X f. 2 45
- Marianne Christine, Geschäfts-  
mannes Kind, XIII ö. 1 98
- Marie Alice, Ingenieurs Kind  
XIII bb. 1 99
- Nicolaus Wilhelm, Gutsinspek-  
tor, X h 54
- Nils Lorentz Detlev, Geschäfts-  
mann, XIII ö 97
- Peter Diedrich, Hofbesitzer  
XIII b 21
- Ragnhild Fredrika Christina  
Schwabe, Lehrerin und Kunst-  
malers Frau, XIII ä 97
- Rudolph Johann Carl, Land-  
mann, IX c. 10 40
- Sophia Maria Johanna, Kirchen-  
propsten Kind, IX c. 6 40
- Sophie Dorothea Adelaide  
Fräulein, X h. 3 55
- Ursula, Doktors Kind, XIII n. 2  
68
- Vigo, Ingenieur, XIII u 89
- Vilhelm August, Direktor  
XII i 94
- Vincens Stoltenberg, Ingenieur  
XII g 87
- Wilhelm Detlev Nicolaus  
Hensler, Gutsinspektors Sohn  
X h. 9 57
- Wilhelm Johann Heinrich  
Dr. med., XIII n 68

- Hansen (Fortsetzung)  
 Wilhelm Nicolaus Christian  
 Pastor, XI f 65  
 Wilhelmina (Minna) Charlotte  
 Isabella, Fräulein, XI f. 1 66
- Hansen (Schleswig., aus Rütde)  
 Jess, Hufner und Kirchenjurat  
 IX a 16  
 Magdalena Catharina, Hufners  
 Frau, IX a 16
- Hansen (Schleswig., aus Gintoft)  
 Anna Margaretha Christina  
 Hofbesitzers Frau, XIV a 22
- Hansen (Schleswig., aus Langballig)  
 Asmus, Hofbesitzer, XIII f 24  
 Emma Catharine, Müllers und  
 Hofbesitzers Frau, XIII f  
 24
- Hansen (Dänisch, aus Bornholm)  
 Ulrika Sophia, Pastorin, X e  
 44
- Hansen (Dänisch)  
 Birgitte (Birthe) Wigantine  
 Hofkleinschmiedemeisters  
 Frau, XI c 48
- Hansen (Norweg., aus Kr.sand S.)  
 Regitze, Grosshändlers Frau  
 XII f 83
- Hartemink (Holländisch)  
 Josephina Henrica Gertruida  
 Aleida, Ingenieurs Frau  
 XIII u 89  
 Willem, Geschäftsmann XIII u  
 89
- Hellsten (Schwedisch)  
 Ebba Viktoria, Kunstmalers  
 Frau, XIII z 96  
 Karl Johan, Direktor, XIII z  
 96
- Henningsen (Schleswig-Holstein.)  
 Christian Friedrich Johann Her-  
 mann, Kaufmannes Kind  
 XI d. 4 60  
 Elisabeth Charlotta, Kauf-  
 mannes Kind, XI d. 6 61  
 Henriette Louise Dorothea  
 Sophia Friederica, Fräulein  
 XI d. 5 61  
 Ida Johanna Wilhelmina, Fräu-  
 lein, XI d. 7 61  
 Jacob Friedrich Georg, Kauf-  
 mann, XI d 58  
 Marie Magdalena Agnes, Kauf-  
 mannes Frau, XI d. 1 57  
 Mathias Heinrich Georg Theo-  
 dor, theol. Student, XI d. 3 60  
 Matthias, Diaconus, XI d 62  
 Wilhelm Nicolaus Lorentz  
 Pastor, XI d. 2 60
- Hensler (Schleswig-Holstein.)  
 Adolph Christian, Propst, XI f  
 65  
 Ida Johanna Henriette, Pastorin  
 XI f 65  
 Ida Margaretha, Generalsuper-  
 intendentin, XI f 66  
 Johann Nicolaus, Archidiaconus  
 X h 55 (54)  
 Magdalena (Lena) Catharina  
 Friederika, Gutsinspektors  
 Frau, X h 54
- Heye (Deutsch)  
 Franziska Auguste, Petroleum-  
 grubenbesitzers Frau, XIII o  
 69
- Hildebrandt (Deutsch)  
 Anna Regina, Schiffsreeders  
 Frau, X i 75

- Holmberg (Finnländisch)  
 Axel Fredrik, Dr. med. und  
 Gutsbesitzer, XIII r 87  
 Axel Fredrik Ditlef, Doktors  
 Kind, XIII r. 2 86  
 Carl Wilhelm Jan, Doktors  
 Kind, XIII r. 3 86  
 Enni Alice Marianne, Doktors  
 Kind, XIII r. 1 86  
 Klas Wilhelm Reinhold, Dr. med.  
 und Gutsbesitzer, XIII r 86
- Holsti (Finnländisch)  
 Hugo Östen Leonard, Professor  
 med., XIII q 84  
 Rosemarie, Rechtsanwalts Frau  
 XIII q 84
- Hostvedt (Norwegisch)  
 Jenny Olava, Hofbesitzers  
 Frau, XII h. 5 92
- Ispolatoff (Russisch)  
 Alexandra (Aline), Professorin  
 XIII q 84
- Iversen (Norwegisch)  
 Caroline, Buchhändlers Frau  
 XI h. 4 79
- Jacobsen (Norwegisch)  
 Cathrine Randine, Schulzen  
 Frau, XII h 91
- Jacobsen (Schleswig-Holstein.)  
 Georg, Propst, X d 41  
 Noline, Pastorin, X d 41
- Jacobsen (Böel)  
 Catharina Margaretha, Hufners  
 Frau, X c. 4 35
- Jarnæss (Norwegisch)  
 Hans Peder, Lehrer, XII h. 5  
 92  
 Jens Thorvald Pedersen, Hof-  
 besitzer, XII h. 5 92
- Jensen (Norder-Brarup)  
 Margaretha, Hufners Frau  
 VIII a. 4 und IX b 14 und 34
- Jensen (Nieby, Schleswig)  
 Anna Christine, Doktorin  
 XIII e. 1 23  
 Diedrich Matthias, Hofbesitzer  
 XIII e 24  
 Matthias, Hofbesitzer, XIII e 24
- Jensen (Marienkoog, Tondern)  
 Christian, Lehrer und Schrift-  
 steller, XIII e. 1 24  
 Diedrich Christian, Dr. med.  
 XIII e. 1 23  
 Momme Christian, Doktors  
 Sohn, XIII e. 1. II 24  
 Uwe Diedrich, Doktors Sohn  
 XIII e. 1. I 24
- Jensen (Torsballig-Norderholz  
 Havetoft)  
 Christina Margaretha Dorothea  
 Hofbesitzers Frau, XII c 30  
 Hans, Hofbesitzer, XII c 30  
 Marie Catharina Dorothea  
 Hofbesitzers Frau, XII c 30
- Jepsen, Patronymikon (Schleswig.)  
 Hans, Hufner, V 12
- Jess (Schleswig-Holstein.)  
 Anna, Assistentin, XI e. 2. I 64  
 Carl Friedrich Adolph, Dr. med.  
 XI e. 2 64  
 Ehrentaut Anniken Karen  
 Mathilde, Kaufmannes Tochter  
 XI e. 1. III 63  
 Else, Ex-Jugendleiterin, XI e. 4. I  
 65  
 Enzio Theodor Gustav Sylvain  
 Kaufmannes Sohn, XI e. 1. III  
 63

## Jess (Fortsetzung)

- Ernst August Johannes  
Archidiaconi Kind, XI e. 3 64
- Gertrud, Assistentin, XI e. 2. I  
64
- Hartwig, Etatsrat und Bürger-  
meister, XI e 63
- Imgjor Käthe Ida Franziska  
Kaufmannes Tochter, XI e. 1  
III 63
- Karl Rudolf, Opernsänger  
XI e. 2. I 64
- Käthe Mathilde Ottilie  
Professorin, XI e. 1. I 63
- Konrad Heinrich Friedrich  
geh. Oberjustizrat, XI e. 4 64
- Margarethe (Marga), Gold-  
schmiedemeisterin, XI e. 4 II  
65
- Mathilde Charlotte Dorothea  
Fräulein, XI e. 1. II 63
- Rudolf, Dr. med., XI e. 2. I 64
- Sulo Werner Georg Osvif  
Kaufmannes Sohn, XI e. 1. III  
63
- Theodor, Archidiaconus, XI e 62
- Theodor Wilhelm, Propst  
XI e. 1 62
- Werner Hans Adolf, Kaufmann  
und Geflügelzuchtinspektor  
XI e. 1. III 63

## Jessen (Sandbeck, Kappeln)

- Maria, Halbhufners Frau  
X c 35

## Johannsen (Kiesby, Boren)

- Dorothea Emma, Hofbesit-  
zers Tochter, XIII h. 3. I 28
- Johann Heinrich, Hofbesitzer  
XIII h. 3 28

## Johannsen (Fortsetzung)

- Johannes Heinrich, Hofbesitzer  
XIII h. 3 28
- Johannes Heinrich, Hofbesit-  
zers Sohn, XIII h. 3. II 28
- Johansdotter, Patronymikon  
(Schwedisch)  
Anna Stina, Soldaten Frau  
XI c. 1 46
- Johansson (Schwedisch)  
Alma Teresia, Direktors Frau  
XIII z 96
- Johansson (Schwedisch)  
Anna Maria, Gaswerkbeamten  
Frau, XIII ö 98
- John von (Deutsch)  
Ernestine Amalia Elisabeth  
Hufners Frau, XI g. 1 71
- Jürgensen (Uelsby)  
Christina Catharina, Hofbe-  
sitzers Frau, XIII h 27
- Karlsson, Patronymikon  
(Schwedisch)  
Tekla Mathilda, Ingenieurs  
Frau, XIII t 89
- Kemnitz (Deutsch)  
Arthur, Gutsbesitzer, XIII aa 98
- Arthur Julius Georg, Ingenieur  
XIII aa 98
- Gunnar Arthur, Ingenieurs  
Kind, XIII aa. 2 98
- Maja, Ingenieurs Kind, XIII aa. 1  
98
- Wilhelm Sigismund Arthur  
Erhard, Ingenieur, XIII aa  
98
- Kemper (Deutsch)  
Friederike Charlotte Alwine  
Pastorin, XI g. 2 72

- Kemper (Fortsetzung)  
 Georg Gottlieb, Amtmann  
 XI g. 2 72
- Kleinschmidt (Deutsch, aus Hameln)  
 Amalia Esther Maria, Schiffreeders Frau, XI i 74  
 Johann Wilhelm, Schiffreeder  
 XI i 74
- Kraus (Deutsch)  
 Karoline Henriette Katharine (K ä t h e), Pröpstin, XI e. 1 63  
 Werner, Regierungsrat, XI e. 1 63
- Krumpeter (Böel)  
 Auguste, Hofbesitzers Frau  
 XIII h. 2 28
- Krusing (Deutsch, aus Flensburg)  
 Balthazar, Dr. med., IX c 39  
 Georg, Dr. med., IX c 39  
 Maria Magdalena, Pröpstin  
 IX c 39
- Kühl (Deutsch)  
 Elise Henriette Johanna, Generalagenten und Fabrikanten Frau  
 XI g. 7 73
- Lammers (Wippendorf, Esgrus)  
 Anne-Marie Christine, Hofpächters Tochter, XIII k. 1. I 31  
 Friedrich Asmus Hermann Landmann, XIII k. 1 31  
 Heinrich Friedrich, Hofpächter, XIII k. 1 31  
 Heinz-Georg, Hofpächters Sohn, XIII k. 1. II 31
- Lange (Deutsch, aus Bremen)  
 Anna Regina, Kaufmannes Frau  
 XI i 75
- Lange (Fortsetzung)  
 Johann Friederich, Schiffreeder, XI i 75  
 Johann Melchior, Kaufmann, XI i 75
- Langenheim (Deutsch)  
 Adolf Paul Johannes, Bergingenieur, XI g. 1. II 71  
 Carl Otto Johannes, Spediteurs Kind, XI g. 1. V 72  
 Frieda Ernestine Henriette Bahnspediteurs Frau  
 XI g. 1. III 71  
 Heinrich Christoph, Hufner  
 XI g. 1 71  
 Heinrich Ernst Christian Kaufmann, XI g. 1. I 71  
 Paul Wilhelm Georg Heinrich Spediteurs Kind, XI g. 1. VI 72  
 Reinhard, Spediteurs Kind  
 XI g. 1. IV 72  
 Sophus Ernst Christian, Spediteur, XI g. 1 70
- Larsen (Norwegisch)  
 A agot Johanne, Lehrers Frau  
 XIII w 92  
 Oscar Søren, Schmiedemeister  
 XIII w 92
- Lenzmann (Deutsch)  
 Carl Robert, Kaufmann  
 X g. 1. III 51
- Lindahl (Schwedisch)  
 Anna Runa, Kunstmalers Frau  
 XIII z 96  
 Carl Rudolf, Bäckereiarbeiter  
 XIII z 96
- Lindeqvist (Schwedisch)  
 Alma Bernhardina, Schneidemeisters Frau, XII i. 8 95

- Lindgren (Schwedisch)  
 Anna Kristina, Bäckereiarbeiters  
 Frau, XIII z 96
- Lobeck (Deutsch)  
 Hermann August, Bahnspedi-  
 teur, XI g. 1. III 71  
 Paul Johann Daniel, Bahnspedi-  
 teur, XI g. 1. III 71
- Lorck (Schleswig.)  
 Anna, Doktorin, IX c 39  
 Thomas Lorentzen, Kaufmann  
 IX c 39
- Lorenzen (Archsum, Sylt)  
 Laura, Lehrers und Schriftstellers  
 Frau, XIII e. 1 24
- Lönndahl (Schwedisch)  
 Per, Schneidermeister, XII i. 8  
 95  
 Signe Adelaide, Ingenieurs Frau  
 XII i. 8 95
- Mangelsen (Steinberg)  
 Christine Catharine, Hof-  
 besitzers Frau, XIII i 29
- Mangelsen (Pattburg, Mohrkirch-  
 Osterholz)  
 Emma Catharina, Hofbesitzers  
 Frau, XIII i. 1 29
- Manigk (Deutsch)  
 Alfred, Dr. jur., Professor  
 XIII o. 1 69  
 Otto, Kunstmaler, XIII o. 1  
 69
- Marcussen (Norwegisch)  
 Thea, Schmiedemeisters Frau  
 XIII w 92
- Maria —, Frau des Hufners VII  
 13
- Marike —, Frau des Hufners Hen-  
 ning Detlefsen, VIII b 15
- Marxen (Steinfeld)  
 Marie Gertrude, Hofpächters  
 Frau, XIII a 21
- Matsen, Patronymikon (Schleswig.)  
 Jep, Hufner, IV 12  
 Mathies, Hufner, III 2 11  
 Mattis, Hufner, III 11
- Matzen (Markerup, Husby)  
 Andreas, Hofbesitzer, XIII h. 1  
 27  
 Anne, Hofbesitzers Frau  
 XIII h. 2 28  
 Elise Catharine (Käthe), Fräu-  
 lein, XIII h. 4 28  
 Georg, Hofbesitzers Sohn  
 XIII h. 1. I 28  
 Henning Georg, Hofbesitzer  
 XIII h 27  
 Lorenz, Hofbesitzer, XIII h 27  
 Magdalena Margaretha, Hof-  
 besitzers Frau, XIII h. 3  
 28
- Mau (Norder-Brarup)  
 Asmus Andreas, Hofbesitzer  
 XIII c 22  
 Friedrich Johannes, Hof-  
 besitzer, XIII c 22
- Meyer (Deutsch)  
 Friedrich, Pastor, X e 44  
 Friedrich Marquard, Pastor  
 X e 42  
 Jenny, Pastors Kind, X e. 3  
 43  
 Julian, Advokat, X e. 1 42  
 Marie Agnes, Pröpstin, X e. 2  
 43
- Mortensen (Dänisch)  
 Maren Marie, Schuhmachers  
 Frau, XI c. 4 47

- Müller (Obdrup, Satrup)  
 Bertha Magdalene, Hofbesitzers Tochter, XIII k. 5  
 31  
 Claus Wilhelm, Landw. Lehrling, XIII k. 3 31  
 Dorothea Margarethe, Hofbesitzers Tochter, XIII k. 4  
 31  
 Georg Ludwig, Hofbesitzer  
 XIII k 31  
 Johann Diedrich, Hof- und Ziegeleibesitzer, XIII k 31  
 Johannes, Stud. theol., XIII k 2  
 31  
 Marie Christine, Hofpächters Frau, XIII k. 1 31  
 Müller (Süder-Brarup)  
 Margarethe Dorothea, Hof- und Ziegeleibesitzers Frau  
 XIII k 31  
 Müller-Grote (Deutsch)  
 Martha, geh. Sanitätsrätin  
 XIII p 70  
 Myhlenhort (Norwegisch, aus Bergen)  
 Iver Christopher, Schiffsführer  
 XI i 99  
 Magdalene, Kaufmannes Frau  
 XI i 99  
 Märtens (Deutsch)  
 Dorothea Auguste, Amtmännin  
 XI g. 2 72  
 Nagel (Weidefeld, Karby)  
 Anna Elisabeth, Gastwirts Frau  
 XIII l 32  
 Nehber (Deutsch)  
 Amalie Elise Friederike, Gärtners Frau, XI g. 7 73  
 Nehber (Fortsetzung)  
 Heinrich, Generalagent und Fabrikant, XI g. 7 73  
 Nelson (Schwedisch-Amerikan.)  
 Elida Marie, Ingenieurs Frau  
 XIII bb 99  
 Gustaf Robert, Mechaniker  
 XIII bb 99  
 Nibelius (Schwedisch)  
 Anna Christina Helena, Kaufmannes Frau, XII i 95  
 Nielsen (Norwegisch)  
 Emilie Kristine, Maschinisten Frau, XIII x 93  
 Nissen (Norder-Brarup)  
 Berend, Halbhufner und Sandmann, X a 17  
 Christina Margaretha, Hofbesitzers Frau, X a 17  
 Norén (Schwedisch)  
 Bertil, Geschäftsmannes Kind  
 XIII v. 1 90  
 Harald Waldemar, Geschäftsmann, XIII v 90  
 Otto Gideon, Gutsbesitzer  
 XIII v 90  
 Norrbom (Schwedisch)  
 Jenny Emilia, Ingenieurs Frau  
 XII g 88  
 Johan Jakob, Gutsbesitzer  
 XII g 88  
 Norström (Schwedisch)  
 Axel Johan Eric, Grosshändler  
 XIII ä 97  
 Carin, Kunstmalers Kind  
 XIII ä. 1 97  
 Eric, Kunstmaler, XIII ä 97  
 Eric Olof, Kunstmalers Kind  
 XIII ä. 2 97

- Nyholm (Dänisch)  
 Else Chatrine, Gutsbesitzers Frau  
 X g. 2 52
- Olsen (Norwegisch)  
 Arthur Kordt, Hauptpastor  
 XIII x 93  
 Carl Fredrik, Hauptpastors  
 Kind, XIII x. 2 93  
 Carl Wilhelm, Maschinist  
 XIII x 93  
 Inger Emilie, Hauptpastors  
 Kind, XIII x. 1 93
- Ottens (Deutsch)  
 Ida Margaretha Mathilde  
 Amanda, Doktorin, XI e. 2 64  
 Ludolf Johann Mathias, Fabrik-  
 besitzer, XI e. 2 64
- Ottsen (Rabenkirchen)  
 Hans, Hufner, X b 34  
 Hans Christian, X b 34
- Paulsen (Birrestoft, Kr. Flensburg)  
 Maria Christina, Hofbesitzers  
 Frau, XIII d 23
- Pederstamme-Pedersen (Dänisch)  
 Christiane Louise, Guts-  
 besitzers Frau, X g. 2 52  
 Peder, Fabrikbesitzer, X g. 2 52
- Petersen (Struxdorf)  
 Anna Margaretha Dorothea, Hof-  
 besitzers Frau, XII a 20
- Petersen (Streichmühle)  
 Marielouise, Müllers und Hof-  
 besitzers Tochter, XIV b. 1 24  
 Peter, Müller und Hofbesitzer  
 XIV b 25  
 Wilhelm, Müller und Hofbesitzer  
 XIV b 25
- Plümer (Deutsch)  
 Elsa, Doktorin, XI e. 2. I 64
- Polke, früher Polka (Dänisch  
 früher Deutsch)  
 Ludvig, Inspektor, XI c. VII 48
- Prien (Dothmark bei Kappeln)  
 Carl Friedrich, Müller, XIII a  
 21  
 Carl Peter Adolf, Kaufmann  
 XIII a. 2 20  
 Elise Mathilde, Kaufmannes  
 Kind, XIII a. 2. III 21  
 Henni, Müllers Tochter, XIII a. 3  
 21  
 Käthe Anna, Kaufmannes Kind  
 XIII a. 2. II 21  
 Magda Maria, Müllers Tochter  
 XIII a. 1 20  
 Marga, Kaufmannes Kind  
 XIII a. 2. I 21  
 Peter Adolph, Hospächter  
 XIII a 21
- Ramlau (Dänisch)  
 Bentine Deborah, Distrikts-  
 arztes Frau, XI c 48  
 Sebastian Fredrik August  
 Färber, XI c 48
- Rasmussen (Nübel)  
 Christine Marie, Hofbesitzers  
 und Gemeindevorstehers Frau  
 XIII m 32
- Rettberg (Deutsch)  
 Emilie Magdalene Mathilde  
 Pastors Tochter, XI g. 2. IV 72  
 Friedrich Wilhelm, Dr. theol.  
 Professor und Consistorialrat  
 XI g. 2 72  
 Gottlieb Otto Heinrich Johan-  
 nes, Pastors Kind, XI g. 2. V 72  
 Ida Agnes Henriette, Diakonissin  
 XI g. 2. II 72



- Rettberg (Fortsetzung)  
 Otto Ludwig Heinrich, Pastor  
 XI g. 2 72  
 Wilhelm Friedrich Ludwig  
 Dr. med., XI g. 2. III 72  
 Wilhelmine Emilie Amalie  
 Magdalene, Pastors Tochter  
 XI g. 2. I 72
- Richter (Schwedisch)  
 Augusta Ida Carin, Gross-  
 händlers Frau, XIII ä 97
- Robert (Schleswig-Holstein.)  
 Ida, Fräulein, XI d. 1. VI 60  
 Johannes Emil, Kaufmann  
 XI d. 1 58  
 Käthe Friederike, Kaufmannes  
 Kind, XI d. 1. III 60  
 Käthe Maria, Kaufmannes Kind  
 XI d. 1. V 60  
 Helene, Kaufmannes Kind  
 XI d. 1. IV 60  
 Louise, Fräulein, XI d. 1. II  
 59  
 Wilhelm, Ranchbesitzer  
 XI d. 1. I 59
- Romundt (Deutsch)  
 Margaretha Christina, Pa-  
 storin, XI g 73
- Rothe (Deutsch)  
 Olga Agnes Dorothea, Guts-  
 besitzers Frau, XIII aa 98
- Rumohr von (Schleswig-Holstein.)  
 Christian August, Land- und  
 Obergerichtsrat, X f 44  
 Marianne Emilie Caroline  
 Gutsbesitzers Frau, X f 44
- Saling (Deutsch)  
 Auguste, geh. Sanitätsrätin  
 X g. 1. III 51
- Schie (Norwegisch)  
 Fanny Cathrine, Zahnarztes  
 Frau, XIII s 87
- Schlott (Guderott, Boren)  
 Catharina Emma, Hofbesitzers  
 Frau, XIII h. 3 28
- Schmidt (Rügge)  
 Christine, Hofbesitzers Frau  
 XIII b 21  
 Claus Friedrich, Hofbesitzer  
 XIII b 21
- Schmidt (Rabenkirchen)  
 Andreas, Parzelisten Kind  
 X b. 4 33  
 Andreas Detlef, Parzelisten  
 Kind, X b. 2 33  
 Anna Margaretha, Parzelisten  
 Kind, X b. 3 33  
 Jürgen Hinrich, Parzelist, X b  
 33  
 Jürgen Hinrich, Parzelisten Sohn  
 X b. 5 33  
 Lorenz, Viertelhofner und  
 Schmied, X b 34  
 Lorentz, Parzelisten Kind, X b. 1  
 33  
 Magdalena Catharina, Parze-  
 listen Frau, X b. 6 33  
 Margaretha Dorothea, Parze-  
 listen Kind, X b. 7 33
- Schnee (Deutsch)  
 Käthe, Doktorin, XIII n 68  
 Rudolf, Professor, XIII n 68
- Schröder (Royum, Brodersby)  
 Anna, Sandmannes und Halb-  
 hufners Frau, X a 17
- Schumacher (Schweltholm)  
 Claus Emil Karl, Kaufmann  
 XIII d. 1 23

- Schumacher (Fortsetzung)  
 Theodora Christine Wilhelmine  
 Landwirts Frau, XIII d. 1  
 23
- Schütze (Deutsch)  
 Charlotte Margaretha Wilhelmine Magdalena, Spediteurs Frau, XI g. 1 70  
 Christian Heinrich, Pastor  
 XI g 72  
 Georg Friedrich Wilhelm  
 Kaufmann, XI g. 5 73  
 Heinrich Eustachius, Gutsinspektor, XI g 71  
 Heinrich Theodor Reinhard  
 Dr. med., XI g. 6 73  
 Ida Agnes, Gutsinspektors Kind  
 XI g. 4 73  
 Johanna Wilhelmine (Helma)  
 Fräulein, XI g. 3 72  
 Reinhard Heinrich Rudolph  
 Johann, Gärtner, XI g. 7 73  
 Sophie Louise Maria Johanna  
 Pastorin, XI g. 2 72
- Schwab (Schwedisch)  
 Eigil Vilhelm, Kunstmaler  
 XIII z 96  
 Per-Eigil, Kunstmaler  
 XIII z. 1 96
- Schwabe (Norwegisch seit 1699  
 urspr. aus Sachsen)  
 Rebekka, Pröpstin, XI h 78
- Schwabe-Hansen (Norwegisch)  
 Ada, Beamtenassistentin, XII f. 5  
 83  
 Alice, Rechtsanwalts Tochter  
 XIII q. 3 86  
 Aline, Rechtsanwalts Tochter  
 XIII q. 1 84
- Schwabe-Hansen (Fortsetzung)  
 Camilla Hermana, Departementssekretärs Frau  
 XIII s 87  
 Carl Heinrich, Bankchef  
 XII f. 6 83  
 Detlev Emil Gottfried, geb.  
 1879, Rechtsanwalt, XIII q  
 84  
 Detlev Emil Gottfried, Rechtsanwalts Sohn, XIII q. 2 86  
 Ditlef Emil Gottfried, geb.  
 1844, Rechtsanwalt, XII f 80  
 Ditlef Emil Gottfried, Rechtsanwalts Kind, XII f. 2 83  
 Gerda Franciska, Doktorin  
 XIII r 86  
 Hugo Østen, Rechtsanwalts  
 Kind, XIII q. 5 86  
 Johan Fredrik, Rechtsanwalts  
 Kind, XII f. 8 84  
 Rebekka (Rea) Fredrikke  
 Lehrerin, XII f. 1 83  
 Regitze, Rechtsanwalts Kind  
 XII f. 3 83  
 Rosemarie, Rechtsanwalts Kind  
 XIII q. 4 86
- Schwartz (Deutsch)  
 Georg Heinrich Wilhelm  
 Dr. theol., Konsistorialrat  
 XI e. 4 64  
 Ida Wilhelmine (Minna) Friederike Henriette Sophie, geh.  
 Oberjustizrätin, XI e. 4 64
- Seidemann (Deutsch)  
 Frida, Professorin, XIII o. 1 69
- Selander (Finnländisch)  
 Lydi Aino, Kaufmannes Frau  
 XI e. 1. III 63

- Simmsen (Norder-Brarup)  
 Anna, Hufners Frau, VIII b  
 15  
 Jess, Landmann, VIII b 15
- Steen (Norwegisch)  
 Alvilde, Postbevollmächtigters  
 Frau, XII j. 2 101
- Steenbuch (Norwegisch)  
 Caroline (Ninni), Hauptpastors  
 Frau, XII h 91  
 Erik Johan, Schulze, XII h  
 91
- Stolley (Deutsch)  
 Ernst Theodor Otto, Professor  
 XI e. 1. I 63  
 Gerda Klara Maria, Fräulein  
 XI e. 1. I 63  
 Gerhard Erik Waldemar, Pro-  
 fessors Sohn, XI e. 1. I 63  
 Irmgard Gerda Mathilde  
 Fräulein, XI e. 1. I 63
- Stresow (Deutsch)  
 Catharina Dorothea, Archidia-  
 conii Frau, X h 55
- Ström (Schwedisch)  
 Johan, Soldat, XI c. 1 46
- Stöter (Deutsch)  
 Annie Marie, Konteradmiralin  
 XIII p 70  
 Carl, Dr. med., geh. Sanitätsrat  
 XIII p 70
- Tantau (Deutsch, urspr. Schwe-  
 disch)  
 Margarethe Elsabe, Fidei-  
 kommissverwalters Frau XII e  
 66
- Tetens (Deutsch)  
 Auguste Susanne Sophie,  
 Konsistorialrätin, XI e. 4 64
- Theet (Sillekjer, Kr. Flensburg)  
 Magdalena Dorothea (Dora)  
 Kaufmannes Frau, XIII d. 1  
 23
- Thiesen (Rügge, Norder-Brarup)  
 Martha, Hofbesitzers Frau  
 XIII i. 1 29  
 Peter Nicolai, Hofbesitzer  
 XIII i. 1 29
- Thode (Schleswig-Holstein.)  
 Anna Catharina, Kaufmannes  
 Frau, VIII c. 1 37  
 Maria Magdalena, Kaufmannes  
 Frau, IX c 39  
 Nicolaus, Kaufmann, VIII c. 1  
 und IX c 37 und 39
- Thomsen (Boersby bei Gelting)  
 Bernd Peter Hansen, Hof-  
 pächters Sohn, XIV a. 1 22  
 Hans Walter, Hofpächter und  
 Art. Leutnant XIV a 22  
 Ingeborg Maria, Hofpächters  
 Tochter, XIV a. 2 22  
 Peter, Hofbesitzer, XIV a 22
- Thomsen (Meckl.-Schwerin)  
 Hans Friedrich, Gutsbesitzer  
 XI f 66
- Thonke  
 Henriette Wilhelmine, Kauf-  
 mannes Frau, X i. 3 76
- Timm (Dänisch)  
 Anna Debora, Lehrerin und  
 Inspektors Frau, XI c. VII 48  
 Axel Joachim, Apotheker  
 XI c. VI 48  
 Dorothea (Thea) Ulrikka, Fräu-  
 lein, XI c III 48  
 Fanny Wigantine Mariane  
 Photographen Frau, XI c. 1 46

- Timm (Fortsetzung)  
 Ferdinand Christian, Maschi-  
 nist, XI c. V 48  
 Georg Frederik, Gemeindelehrer  
 Verfasser und Legatstifter  
 XI c VIII 48  
 Georg Fredrik Julius, Distrikts-  
 arztes Kind, XI c. 2 46  
 Georg Friederich, Hofklein-  
 schmiedemeister, XI c 48  
 Johan Edvard, Distriktsarztes  
 Sohn, XI c. 3 46  
 Johannes Emil, Obergerichts-  
 assessor, XI c. 4 47  
 Julie Elisabeth, Gemeinde-  
 lehrerin, XI c. II 48  
 Julius Wigant, Distriktsarzt  
 XI c 48  
 Sebastian Nikolaj, Friedhof-  
 direktor, XI c. I 48  
 William, Distriktsarztes Kind  
 XI c. IV 48
- Timon (Tetenbüll)  
 Betty Marie, Kaufmannes Frau  
 XIII a. 2 21  
 Boy, Landwirt, XIII a. 2  
 21
- Traulsen (Kappeln)  
 Marie Christine, Landmannes  
 Frau, XIII k. 1 31
- Trendelenburg (Deutsch)  
 Amalia Henrietta Augusta  
 Etatsrätin und Bürgermeisterin  
 XI e 63
- Truelsen (Süder-Brarup)  
 Magdalena Charlotte Augusta  
 Hofbesitzers Frau, XII b  
 26
- Truwels —, Hufner, I 11
- Truwelssen, Patronymikon  
 (Norder-Brarup)  
 Mats, Hufner, II 11
- Tönnsen (Ulsnes, Kr. Schleswig)  
 Wilhelmine, Hofbesitzers Frau  
 XIII g 25
- Vitzthum von Eckstädt (Deutsch)  
 Christiane Marie Dorothea  
 Majorin, X g 53
- Voigts (Löstrup, Sörup)  
 Margarethe, Hufners und  
 Kirchenjuraten Frau, IX a 16
- Vollertsen (Boren)  
 Hans Christian, Hofbesitzer  
 XII a 20  
 Magdalena (Helene) Maria  
 Hofbesitzers Frau, XII a 19
- Wahlström (Schwedisch-Amerikan.)  
 Wilhelmina Marie, Mechani-  
 kers Frau, XIII bb 99
- Wardenburg von (Deutsch-  
 Dänisch)  
 August Bernhard Christian  
 Ditlev, Gutsbesitzer, X g. 2  
 52  
 Christian, Justizrats Kind  
 X g. 3 52
- Diedrich August, Justizrat und  
 Bürgermeister, X g 49
- Elisabeth (Betty) Charlotte  
 Pauline Nicoline, Konventualin  
 X g. 5 54
- Friedrich Detlef Gustaf, X g 53
- Friedrich Owe Sophus Ludwig  
 Hofmarschall, X g. 4 52
- Friedricke Maria, Amtsver-  
 walters Frau, X g. 1 49
- Johann Heinrich Nicolaus, Major  
 Zollverwalter, X g 53

- Warneck (Schleswig-Holstein.)  
   Christiane Sophie, Pröpstin  
     X d 41  
   Johann Christopher, Pastor  
     X d 41
- Wennevold (Norwegisch)  
   Aage Wilhelm, Departements-  
     sekretärs Kind, XIII s. 1 87  
   Hans Laurentius (Lau) Borch-  
     senius, Zahnarzt, XIII s 87  
   Harald Wilhelm, Departe-  
     mentssekretär, XIII s 87
- Weiss (Flensburg.)  
   Hans, Kaufmann, VIII c. 1 37  
   Nicolaus, Kaufmann, VIII c. 1  
     37
- Wendel (Schwedisch)  
   Wilhelm, Photograph, XI c. 1 46
- Westerström (Norder-Brarup)  
   Peter, Hofbesitzer, XIII d 23  
   Peter, Landwirt, XIII d. 1 23  
   Peter Christian, Hofbesitzer  
     XIII d 23
- Winter (Deutsch)  
   Clara, Bahnspediteurs Frau  
     XI g. 1. III 71
- Witzleben von (Deutsch)  
   Louise Amalie Sofie Marie  
     Albertine, Legationsrätin  
     X g. 4 53
- Zilliacus (Finnländisch)  
   Enni Amalia, Doktorin, XIII r 87

