



Danskernes Historie Online

Danske Slægtsforskeres Bibliotek

Dette værk er downloadet fra Danskernes Historie Online

Danskernes Historie Online er Danmarks største digitaliseringsprojekt af litteratur inden for emner som personalhistorie, lokalhistorie og slægtsforskning. Biblioteket hører under den almennyttige forening Danske Slægtsforskere. Vi bevarer vores fælles kulturarv, digitaliserer den og stiller den til rådighed for alle interesserede.

Støt Danskernes Historie Online - Bliv sponsor

Som sponsor i biblioteket opnår du en række fordele. Læs mere om fordele og sponsorat her: <https://slaegtsbibliotek.dk/sponsorat>

Ophavsret

Biblioteket indeholder værker både med og uden ophavsret. For værker, som er omfattet af ophavsret, må PDF-filen kun benyttes til personligt brug.

Links

Slægtsforskeres Bibliotek: <https://slaegtsbibliotek.dk>

Danske Slægtsforskere: <https://slaegt.dk>

NYT FRA LOKALHISTORIEN



UDGIVET AF LOKALHISTORISK SELSKAB FOR BRØNSHØJ, HUSUM OG UTTERSLEV

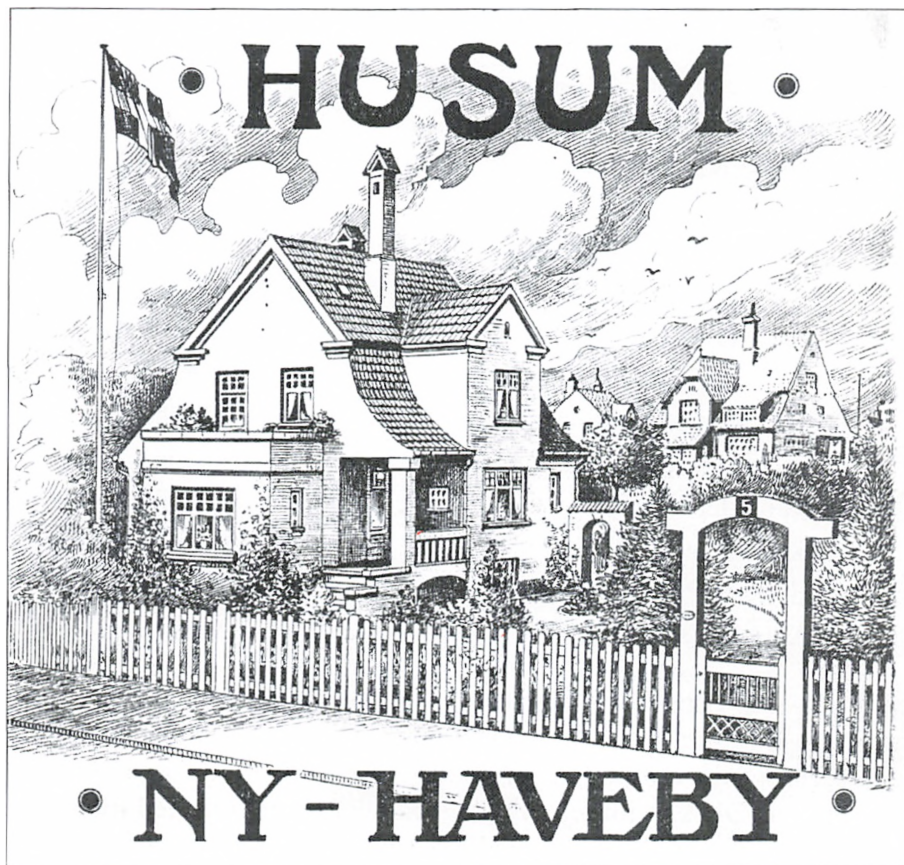

En flot tegning fra Husum Ny-Haveby, o. 1930.
Grundejerforeningen er beliggende langs med Islevhusvej
fra Husum Torv og mod Husum Station, og rummer bl.a. også
Tersløsevej, Jyderupvej, Marbjergvej og Ågerupvej.

NYT FRA LOKALHISTORIEN udkommer fire gange om året. Eftertryk er tilladt efter aftale og med kildeangivelse. Bladet modtager meget gerne indlæg fra medlemmerne, men redaktionen påtager sig intet ansvar, hverken for indhold eller for korrektur.

Redaktion: Thomas Viggo Pedersen (ansvarsh.).

Indhold

Rundvisning i HF Birkevang	side 3
Brønshøjs mindste forretning lukker	side 5
Sommerfest i Brønshøj	side 6
Brønshøj før – Brønshøj nu	side 7
Bestyrelsestræf i Pederstrup	side 8
Besøg på Bispebjerg Kirkegård	side 10
Spørgehjørnet	
Frederikssundsvej	side 12
Mosehuset	side 13
Dyrskue	side 14
Brønshøj Præstegård	side 15
Spændende gamle postkort	side 16
En udsigt, et maleri	side 17
Kalender	side 18
Arkivet	side 19
Historisk Atlas relanceret	side 19
Adresseliste	side 20

Islebro, Husum, Brønshøj, Utterslev, Grøndal, Bissepeengen, Lygten, Lersø, Bispebjerg, Emdrup, Lundehus, Dyssegård, Ryparken, Lundedal og hvad alle stederne i vort område ellers hedder. Der er historie og historier alle vegne, og hvis DU kan fortælle om et sted eller en begivenhed i vort område, så send det ind og del det med alle os andre medlemmer af foreningen.

Rundvisning i Hf Birkevang ved Hanne Rosenvold

af Anne Brix Christiansen

LHS medlem Hanne Rosenvold havde inviteret til rundvisning den 19. maj i Hf Birkevang, som er en grøn oase på Mørkhøjvej 10 med 140 forskellige og personlige huse.

Vi var i alt 15 deltagere på en dejlig solrig forårsdag. Turen blev indledt i fælleshuset, hvor Hanne fortalte om Birkevangs historie (se nedenfor), og derefter gik vi rundt og besøgte 3 meget forskellige huse: huset med en familie, der har boet i Birkevang siden 1964, huset hvor det oprindelige hus nu er et lyserødt skur, og hvor hver eneste krog i haven har en blomst eller lille ting (f.eks. frøer i alle materialer og farver), og huset som er under konstant ud- og ombygning – gerne med genbrugsmaterialer – og som fremstår flot både indvendigt og udvendigt.

Derpå spadserede vi rundt på de små veje og fik udpeget huse med en interessant historie – og vi så ved selvsyn alle de nye – og fortsat meget forskellige – huse, der er skudt op, siden den nye byplan blev vedtaget. Den lovlige bebyggelsesgrad er 20%, og den bliver ikke overskredet!

Jeg boede selv i Birkevang fra 1979 til 1985 – og selv om der var godt at bo dengang, så er det endnu bedre i dag. Med minderne om petroleumsovnen i stuen, og kun mulighed for finansiering af husene via pantebrev (pga. kommunens ret til tilbagekøb), var der et langt spring til dagens Birkevang med fjernvarme og fiber-net og bedre finansiering ☺ Derudover var det et nostalgisk gensyn med en dejlig fredelig plet midt i en ellers travl by.

Rundturen sluttede af hjemme hos Hanne og Per – med saftvand i lysthuset efter rundvisning i deres hus, som de selv har bygget for ca. 20 år siden. En hyggelig og meget informativ tur, som alle takkede for.



Hanne Rosenvolds gennemgang af Hf Birkevangs historie:

Andelsselskabet Birkevang blev stiftet 31. marts 1926. En gruppe med bl.a. Eijnersen, arving efter gårdejer Niels Chr. Jochumsen, Toftegaard, solgte disse som andels-kolonihaver, og arealet – 54.340 kvm – blev købt i 1928 for 276.000 kr. (Siden er noget af arealet afgivet til offentlig vej).

Oprindeligt var der 194 haver og der måtte bygges et kolonihavehus på max 10% af parcellens areal. Men efter få år skete der sammenlægninger, og i dag er her 140 haver.

Fra starten var her marktenderi, der var fælles retirader og fordelt på arealet en række vandposter. Ligesom der bliver arrangeret en række sociale aktiviteter: sommerfest, børnefest, revy osv.



Helårsbeboelse fandt sted stort set fra starten af og konflikten sommerbeboelse/helårsbeboelse skærpedes op gennem 1930'erne. Allerede fra starten af 1930'erne krævede kommunen regulering. I perioden 1937-41 blev der således kloakeret, indlagt helårsvand, gas og el. I sammenhæng

hermed godkendte kommunen helårsbeboelse, under en lang række forudsætninger og det blev tilladt at bygge op til 20% af parcellens areal

En byplan fra 1950 udlagde området i og omkring Birkevang til offentlige formål. Visionen var Københavns Kommunes hospital i Husum – siden blev en del af arealet uden for Birkevang brugt til plejehjemmet Bystævneparken. I forbindelse med byplanen blev det fastlagt, at kommunen kunne tilbagekøbe Birkevangs areal med 3 mdr's advarsel efter 1. januar 1971, en frist der siden blev rykket til 1982, siden til 1992.

I 1992 blev der så vedtaget en ny lokalplan – den stadig gældende – der udlægger Birkevang til et åbent havehusområde med énfamiliehus. Den satte gang i omfattende renoveringer og nybyggeri – bl.a. andet vores eget hus

Hanne Rosenvold

BRØNSHØJS MINDSTE FORRETNING LUKKER

fra **Brønshøj-Husum Avis** 26. sept. 1974

Søndag morgen kl. 10.30 sættes der punktum for et begreb i brønshøjernes tilværelse gennem næsten et halvt århundrede. "Avismanden på torvet" sætter for sidste gang skodden på plads for aldrig mere at åbne den for salg af friske morgenaviser og spraglede ugeblade. Og kort efter vil avishuset være forsvundet. Efter hvad rygterne lader vide, for at blive kørt på museum. Et kendt træk i Brønshøj Torvs hverdag vil være borte.



1950. Brønshøj Torv, hvor den lille bladkiosk ses i midten for enden af den lange, røde træbygning, der var et vartegn for Brønshøj. Kioskmanden Olaf Andersen har haft sporgovnene kørende meget tæt på sin lille butik.

Nu har Olaf Andersen ikke siddet i det lille avishus gennem samtlige 47 år, det har stået på torvet. Fra 1927 åbnede hans far avissalg i huset og tyve år senere, i 1947, overtog Olaf Andersen sin faders plads for siden trofast, trods sommervarme, efterårsstorme eller dyb sne at betjene sine mange kunder hver eneste dag. Søndag morgen medregnet, hvor avisdyngerne var så store, at de måtte ligge udenfor huset, sparsomt overdækket mod vekslende vejrlig. Men på søndag morgen er det uigenkaldeligt slut.

"Jeg fylder 65 den 24. november, og da jeg ikke mere kan få elektricitet til huset uden at skulle betale kr. 10.000 for at få det genindlagt, og da supermarkederne efterhånden har taget en så stor del af salget, at jeg ikke længere kan leve af det, synes jeg at tiden er inde til at holde op. For et efterår og en vinter uden varme



Bladhandler Olaf Andersen foran sin kiosk få dage før han lukkede for sidste gang i 1974. Bella Bogen fortæller, at han privat boede på Degnemose Alle 80 og havde telefonnummer BE 500.

kan jeg ikke klare. Selvfølgelig er det ikke nemt at skulle slå skodderne for efter de mange år. Man kender jo sine kunder gennem årene. Ved, hvem der skal have Berlingske og hvem der venter på sidste udgave af Søndags-BT. Næ, jeg kan ikke fremhæve den ene for den anden, for de har alle været dejlige mennesker. Trofaste kunder, som jeg vil savne. Og så selvfølgelig torvet. Her, hvor det hele foregår. Dejligt nyt torv, ikke? Her vil folk samles. Nå, nu skal jeg være folkepensionist, så det vil vel være naturligt, at jeg også lister mig op på torvet på de nye bænke engang imellem for at få en sludder med en gammel kunde. Men sig tak til dem allesammen fra mig, ikke?"

PROGRAM

for Sommerfesten i
Brønshøj Præstegaardshave
med Udsalg til
Fordel for Brønshøj Menighedshus.

Tirsdag den 15. Juni:

- Kl. 2: Festen aabnes af Pastor *Jespersen*.
- Kl. 3.30: Pastor *Biering Sørensen* taler.
- Kl. 7: *Klaus Berntsen* taler.
- Kl. 8.30—9.30: Koncert af Herrekoret „Cantabile“ og Frederiksberg F. D. F. Orkester.

Onsdag den 16. Juni:

- Kl. 2: Pastor *Oscar Jensen* taler.
- Kl. 3.30: Provst *Winther* taler.
- Kl. 7: Biskop *Ostenfeld* taler.
- Kl. 8.30: Koncert ved Koncertsanger *Fredbo* og Menighedens-Sangkor.
- Kl. 10: Afslutning med Lodtrækning.

SOMMERFEST I BRØNSHØJ 1926

Program for Sommerfesten i Brønshøj Præstegård juni 1926. Den fandt sted d 15. - 16. juni og havde som i dag musikindslag, men også fornemt besøg af bl.a. Sjællands biskop, Harald Ostenfeld (udnævnt 1911) og Klaus Berntsen, venstremand

BRÖNDSHÖY FØR – BRØNSHØJ NU

til Brønshøj Grundejerforening

melodi: Dornede i dalen

Der udenfor staden en lille landsby lå,
der måtte man ret længe med halm i træsko gå,
til stadens vise fædre fandt ekspansion var 'fedt'
og gjorde den til forstad i 1901.

Så blev den moderne, fik vandtårn og central,
at Brøndshøj fik betydning, er ikke bare pral,
det sidste spor af landliv forsvandt med byens kær,
man valgte linie 2 fremfor and med våde tæer.

Nu er vi en del af den store hovedstad
med tæt trafik og 'Ørma' og eget friluftsbad,
at staden skønner på os, det mærker folk og fæ
hvert år til jul når Weyde, han tænder torvets træ.

Når scenen er borte, og solen ret tar'r fat,
så er hver bænk på torvet om kummen tæt besat,
fra Rådhuspladsen fik vi det springvand til vort torv,
nu mangler vi blot dragen, - gad vidst om vi får lov?

Kulturen i Brønshøj har fået gode kår,
nu mødes ung gammel i vores Pilegaard,
hvor før Hans Christ var bonde, der høster borgersind
nu mangefold den nytte, hans gård ham bragte ind.

Vi føler os hjemme på byens kæmpchøj,
hvor Absalon fik kirke, og svenskens kugler fløj,
skønt meget er forandret, knap nogen bytte vil
med Vesterbro og Valby, - vi Brønshøj hører til.

Anne-Lise Crety

26.8.2003 sunget ved indvielsen af Brønshøj gadekærs genoprettelse



BESTYRELSESTRÆF I PEDERSTRUP MANDAG D. 25. APRIL af **Bo Öhrström** tekst, **Helge Baun Sørensen** foto

Bestyrelsen for Lokalhistorisk Selskab var kommet i kontakt med bestyrelsen for Ballerup Historiske Forening, der har til huse i Pederstrupgård. Der blev aftalt et bestyrelsestræf mandag d. 25. april i Pederstrup med henblik på at afsøge samarbejdsmuligheder til gavn for begge de to foreninger.

Besøget startede med en rundvisning inde og ude i det smukke Pederstrup, der består af et antal kønne gårde, hvor Pederstrupgård rummer et betydeligt og interessant museum samt en velassorteret museumsbutik, se nærmere herefter. Det er absolut anbefalelsesværdigt at aflægge Pederstrup et besøg.

Herefter orienterede de to foreninger om deres formål, medlemmer, økonomiske grundlag, aktiviteter og planer. Dette gav en god, inspirerende diskussion og lyst til fremtidigt samarbejde. Det blev aftalt, at Lokalhistorisk Selskab inviterede på et genbesøg, der kunne kombineres med et medlemsarrangement for begge foreninger. Resultatet blev, at de to foreninger mødes til rundvisning i Grundtvigskirken ved Thomas Viggo Pedersen søndag d. 21. august 2016 kl. 14:00, se nærmere sidst i bladet under arrangementer. Herefter holder de to bestyrelser møde og drøfter samarbejdsmuligheder.

Ballerup museum

Ballerup Museum er en del af det charmerende landsbymiljø i Pederstrup. På museet kan man opleve Ballerups historie, landboliv samt en udstilling om storfyrstinde Olga og de andre russiske migranter, der kom til Danmark som følge af revolutionen i Rusland i 1917.

Ballerup Museum er et kulturhistorisk museum, der har til huse på Pederstrupgård, Lindbjerggård, Lynsmedens Hus og i det lille Skomagerhus.

Til museet hører også prydhaven foran Lindbjerggård, krydder- og dufthaven samt græsplænen med bystævnet.

Pederstrup

Landsbyen Pederstrup ligger i Ballerup Kommune. Den har i det store hele bevaret sit oprindelige udseende med gamle gårde beliggende omkring et lille gadekær.

Omkring år 1800 lå der 7 gårde i Pederstrup. I dag består landsbyen af privat beboelse samt 4 gårde, der henholdsvis huser Museet, Fonden Grantoftegaard og forskellige foreninger, så som Ballerup Folkedansforening og Ryttergaardens Spillemænd.

Grantoftegaard er i dag en øko-social virksomhed, der driver økologisk landbrug. På gården finder man den økologiske Cafébutik, kaniner, heste og masser af får og lam.

Ballerup Historiske Forening

Ballerup Historiske Forening blev stiftet i 1936 på Ballerup Kro og tog initiativ til oprettelsen af et egnsmuseum. I dag fungerer foreningen som venskabsforening til museet. To repræsentanter fra foreningens bestyrelse sidder også i museets bestyrelse. Historisk Forening og museet samarbejder løbende om formidlingsaktiviteter.

Foreningens formål er:

at virke for at udbrede kendskabet til Ballerup-områdets arkæologiske, historiske, topografiske og kulturelle forhold – samt støtte bestræbelser for oprettelse og bevarelse af de kulturminde, som findes i området.

Formålet søges fremmet ved udgivelse af medlemsbladet Byhornet – samt afholdelse af kurser, foredrag, udstillinger og udflugter. Foreningen indsamler desuden historisk materiale, der har tilknytning til Ballerup Kommunes lokalhistorie og står for udgivelse af film og bøger med lokalhistorisk indhold.

Byhornet

Byhornet er Ballerup Historiske Forenings medlemsblad, som udsendes tre gange årligt. Bladet bringer artikler med lokalhistorisk indhold og holder medlemmerne opdateret om foreningens og museets aktiviteter. Hvert nummer er rigt illustreret med historiske fotos.

BESØG PÅ BISPEBJERG KIRKEGÅRD tirsdag d. 12. april 2016

tekst og foto: **Helge Baun Sørensen**

"Jeg vil anbefale, at I alle sørger for at anskaffe jer et rigtigt gravsted med en sten, for at holde gravkulturen vedlig. Vi mangler virkelig nogen gravsten."

Det var en af de mange friske og frejdige sætninger, som kirkegårdsvejleder Stine Helweg underholdt os med på den veloplagte og informative rundvisning på Bispebjerg Kirkegård.

Vi er en del, der ofte kører igennem den berømte poppelallé eller sidder på en bænk på den kendte kirkegård. Men det er de færreste, der gør sig klart, hvor mange interessante gravmæler og hvor meget historie, der gemmer sig overalt på Bispebjerg Kirkegård.

Lokalhistorisk selskabs gruppe gjorde først holdt ved en grav, som var over forfatteren Harald Kidde, der døde 40 år gammel i 1918. Hans romanværk 'Jærnet' er den mest uforståelige bog på dansk, fortalte Stine, på linje med James Joyce 'Ulysses'. Den kryptiske forfatters gravsted er bevaringsværdigt, men der er desværre ikke penge nok til at restaurere og vedligeholde dem allesammen, derfor den dunkle sten, hvor man faktisk ikke kan læse inskriptionen.

Ved næste hjørne standsede vi ved mindesmærket for verdens første kvindelige minister, Nina Bang, og hendes mand, Gustav Bang. En vældig og velholdt granitsten over to aktive socialdemokrater fra tiden omkring 1920, hvor Nina Bang bl.a. kæmpede for kvinders rettigheder ved få dem ud på arbejdsmarkedet.

Vi gjorde kreds om et iøjnefaldende mindesmærke over den norske forfatterinde Amalie Skram, der døde i København 1905. Monumentet er rejst i 1996 og busten gengiver en billedskøn kvinde med store slangekrøller og et henført blik. Hun er i dag kendt for kompromisløse romaner, der bl. a. beskriver og afdækker datidens middelklassekvinders undertrykte og kedsommelige liv.

Flere steder på vor videre vej kom vi forbi hækplanter, som gartnerne forlyster sig med at klippe i opfindsomme former.

Og hvem har været i den eksotiske urnehal? Bag muren ud til Frederiksborgvej ligger en lav, trefløjet bygning, som kunne det være i Rom eller Sydfrankrig. En urnehal, eller et columbarium (dueslag), hvor der er utallige nicher, hvor man kan hensætte en urne. Der er en kølig, ophøjet atmosfære derinde og der er faktisk fri adgang i dagtimerne til disse hellige haller, som egner sig fint til stille meditation. Og man kan hilse på Ib Schønberg, hvis urne står i hjørnet tæt ved indgangsdøren.

Gennem tiderne har der været forskellige moder indenfor begravelser. De traditionelle kistebegravelser er sjældne i dag, og siden den første offentlige kremering fandt sted i 1908 er ligbrænding efterhånden blevet mest fremherskende. Den kræver naturligt nok ikke så meget plads som kistebegravelse, og derfor råder Københavns Kommune i dag over enorme frie arealer til begravelse.

Man kan komme i askefællesgrav, hvilket forfatteren Johs V. Jensen valgte. Og man kan blive stedt til hvile i den omfattende urnefællesgrav, en stor, velplejet græsplæne, hvor der ligger 80.000 københavnere under ordnede forhold. Dette kan lade sig gøre, fordi hver enkelt har sin egen lille fyrretræsæske, hvor asken opbevares forsynet med en 'kremationsbriket' med nummer, som indføres i en protokol, sådan at man altid ville kunne finde en afdøds aske igen, hvis det skulle komme på tale.

Til jul er den store græsplæne fyldt med dekorationer, lys og pynt, selvom det ikke er tilladt. Blomster skal ifølge reglerne lægges ved fællesmonumentet, men netop ved denne højtid gøres en undtagelse.

Man kan osse vælge en dyrere løsning og købe et træ og blive nedsat i dets skygge. Træerne er allerede plantet og i den smukke lund kan man vælge mellem paradisæbletræ eller japansk kirsebær. Pris: 10.000 kr for 10 år.

Ved indgangen til Bispebjerg Kirkegård kan man tage en folder med flot, lysegrønt kort, med angivelse af berømte personers gravsteder og en liste over næsten 50 træer, som vokser rundt om, bl.a. virginsk ambratræ eller penselfyr.

Nogle af os afsluttede den gode eftermiddag med et smut forbi den efterhånden verdensberømte kirsebærsalle. Medier, Facebook og TV havde suget folk fra nær og fjern, Kina og Japan, til Bispebjerg for at tage selfies under den overvældende mængde af lyscrøde blomster.

Husk det til næste år, det er medio april.

Kirkegårdsvejleder Stine Helweg fortæller om det smukke gravmæle over eventyrreren, journalisten og flyveren Alfred Nervø (1879-1921), som især vakte stor opsigt, da han fløj over København i 1910.

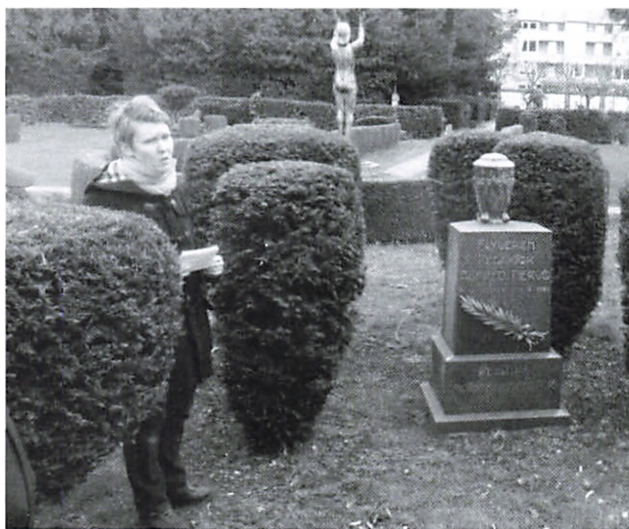

Stenen over ham vækker bestemt osse opsigt med bronzeurnen på toppen og palmebladet på tværs og den smukke skrift, som minder om den, som Jensen-Klint anvendte i forbindelse med Grundtvigskirken. Et velholdt, bevaringsværdigt gravmæle. Nederst står der 'Rejst af Motorkammerater'.

Stenen over ham vækker bestemt osse opsigt med bronzeurnen på toppen og palmebladet på tværs og den smukke skrift, som minder om den, som Jensen-Klint anvendte i forbindelse med Grundtvigskirken. Et velholdt, bevaringsværdigt gravmæle. Nederst står der 'Rejst af Motorkammerater'.

SPØRGEHJØRNET

Frederikssundsvej

Hej Som det fremgår af min nye adresse, Frederikssundsvej 123A 9, er jeg nu "ægte" brønshøjborger, og kan kikke ned på Frederikssundsvej og til de to moser på hver sin side af Bellehøjhusene. Straks blev min lokalhistoriske nysgerrighed vakt.

I vore dage er Frederikssundsvej en af de store indfaldsveje til København, men har den altid været det? Som jeg tydeligt kan se det fra min terrasse, er der jo både en bakke og en mose, der skulle passeres - med en bro? Et vadested? Der findes jo en Brønshøjvej bag torvet som går "bagom" op til gadekæret bag Brønshøj Torv. Er det mon den oprindelige hovedforbindelse ind til København, eller bare et navn på en ny bebyggelse der opstod i nyere tid?

Måske kan en af de meget vidende medlemmer hjælpe med at opklare mysteriet, så jeg ikke længere skal ligge vågen om natten og spekulere.

Hilsen, Kurt Overaa



Kære Kurt Overaa

Rart at høre fra dig. Helt ægte "brønshøjer" er du nu ikke helt. Postnumret kan du ikke stole på. Topografisk bor du fortsat i Utterslev landsbys område. Grænsen er

Degnmosen og Brønshøjparken, som oprindeligt blev kaldt for Louischullet. Dit matrikelnummer er: 1352 af Utterslev, som omfatter Hyrdevangen og langs Bellahøj Skoles vestside ned til Degnmosen.

Frederikssundsvej på Utterslev Mark kendes fra 1882, og før da kaldes en meget snoet vej ud til Slangerup, som har en kæmpe "domkirkelignende" kirke. Sammen med Grundtvigskirken og Skt. Olai Kirke i Helsingør var den i spil som domkirke i 1961, da det nye stift blev udskilt fra Københavns Stift. Indre Mission var den gang meget imod at det blev Grundtvigskirken, og Slangerup var for vel afsides og for en lille by. Den nuværende Slangerupvej er en vej fra Farum til Frederikssunds kommune grænse. Man kan ikke have to veje i samme kommune, som hedder det samme. Ser du på et KRAK-kort, kan du se, at den nuværende Frederikssundsvej ikke går forbi Slangerup. Så den oprindelige vej til Slangerup har været en gevaldigt snoet vej.

Den oprindelige udfaldsvej fra København mod nordvest var Rolighedsvej, Godthåbsvej til nuværende Bellahøjvej og Slotsherrensvej og til Roskildevej, mens nuværende Vesterbrogade var vejen til Køge.

Hilsen, Christian Kirkeby, telefon 25 46 89 17

Mosehuset

Hej – jeg vil høre, om I har et foto af restauranten i mosen? Venlige hilsener Else Bundgaard, sekretær, Brædstrupegnens Hjemstavnsforening.



høj skole var helt nybygget og blev brugt til foredrag og indkvartering. Dyrskuet på Bellahøj fortsatte til begyndelsen af 1960'erne og mange husker 'mulhligvis' også de ekstra sporvogne, *Linje Buh*, der kørte fra centrum og til hovedindgangen ved Borups Allé.

Brønshøj Præstegård

Hvilket år blev nuværende Brønshøj Præstegård bygget? Hvor mange år er der blevet afholdt den skønne sommerfest i præstegårdshaven? Hilsen gammel brønshøjer siden 1942 (Margit Jönsson)

Den imponante, hvide præstegård ved Brønshøj kirke blev bygget i 1902. Den afløste en gedigen firlænget, stråtekt bondegård, der havde haft den samme udformning i århundreder. Det var dengang præsten i Brønshøj osse var landmand og rådede over 100 tdr land jord plus Kirkemosen (draf navnet). Arkitekten på det nye vidunder i historisk stil var Thorvald Jørgensen. Han skulle iøvrigt senere blive manden bag nybygningen af Christiansborg Slot. Præstegården er blevet renoveret et antal gange, ikke mindst for at udbedre revner i murværket, der skyldtes utilstrækkelig fundering. Bygningen blev erklæret bevaringsværdig i 1995. (se Lars Cramer-Petersen: Brønshøjvej-Brønshøj Kirkevej, 1998)

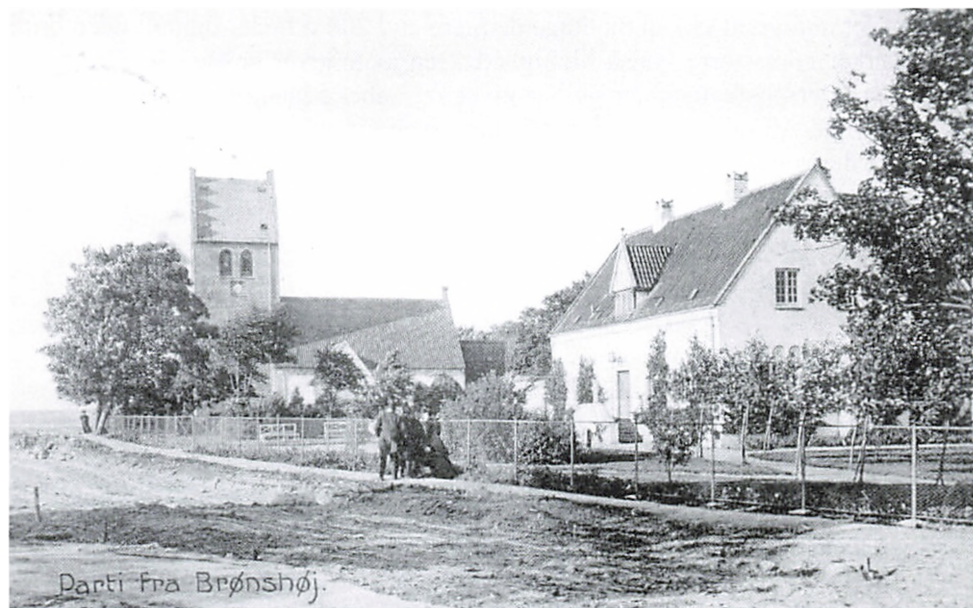

Brønshøj kirke med den nye præstegård, o 1905. Brønshøj Kirkevej er endnu ikke anlagt for alvor, men er en opgravet rende, som folk skal snige sig langs med. Det gamle postkort er fra den fine samling, som Henning Bech Johansen venligt har stillet til rådighed for vores selskab. Se næste side.

For at få svar på anden del af 'den gamle brønshøjers' spørgsmål vedr. sommerfesten i præstegårdshaven, har vi forhørt os hos Brønshøj Kirkes Kontor. Her er svaret:

"Fra sædvanligvis velunderrettet kilde, kan jeg fortælle, at den første Sommerfest i Præstegårdshaven afholdtes 1921.

Sommerfesten blev oprindeligt initieret for at skaffe penge til byggeri og drift af menighedshuset på Præstegårds Allé 5, der opførtes i 1926. De gamle træboder, vi stadig benytter, stammer fra Børnehjælpsdagen, der var på Brønshøj Torv i 1946.

Endelig må vi heller ikke glemme, at Sommerfesten spillede en stor rolle i filmen Busters verden fra 1984, hvor en del af filmen jo faktisk blev optaget. Find den på Youtube, det er ca. 48 min. 30 sek. inde i filmen."

med venlig hilsen, Martin Bjarklev, Adm. chef – Personregisterfører
Brønshøj Kirkes kontor, Præstegårds Allé 5, 2700 Brønshøj

SPÆNDE GAMLE POSTKORT

Selskabet modtog for nylig via mail en meget flot samling af gamle postkort fra Brønshøj, Husum, Bellahøj, Bispebjerg, Utterslev m.m.. Fagre nye tekniske verden gør det muligt, at vi kan modtage de mere end 200 billeder digitalt uden brug af frimærker eller større fysisk ulejlighed. Den ædle giver er Henning Bech Johansen, som er postkortsamler og har givet selskabet adgang til denne fotografiske guldgrube. Vi takker mange gange for gaven og opfordrer samtidig andre til at kigge i deres gemmer efter fotos og billeder af lokalhistorisk interesse. Selskabet modtager dem med kyshånd.

Frederiksborgvej med linie 16. Til venstre er der gartneri og cykelreparation. I baggrunden Grundtvigs Kirke, som endnu kun er et tårn. Postkort cirka 1930



København

Brønshøj Villaby



1909. Glade drenge ved Degnemosen på et postkort fra Henning Bech Johansens samling. Bemærk titlen: Brønshøj Villaby. Det er fra den tid, hvor der ingen sms'er var og de færreste havde telefon. De fleste korte beskeder blev sendt pr postkort og postgangene var der mange af dagligt. De gamle postkort er en meget vigtig dokumentation af, hvordan der så ud i lokalområdet for omkring hundrede år siden.

Ordlyden på postkortet, der er stemplet 9. 12. 1909, afslører lidt af en krise, som vi imidlertid ikke kender baggrunden for: *Gode Ven. Tak for Kortet og Underretningen om Arbejdet i Sakskøbing, jeg vil nu skrive derned, og se at faa noget at bestille. Det lader til, at der skal blive lidt Efterspil angaaende Arbejdet dernede. Faber siger, at vi har snydt ham for 142 Kroner, han vil nu Sagsøge os. På forsiden: Hansen kom herind i Gaar og vi var hos Forretningsføreren saa vi faar nok en hel Del Vrøvl ud af det hele*
Mange venlige Hilsener Gintsen (eller Gertsen)

EN UDSIGT, ET MALERI af Helge Baun Sørensen

Forleden modtog Selskabet to oliemalerier af lokalhistorisk interesse. De blev indleveret af Conny Lind, der i årene 1946-69 boede på adressen Veksøvej 61. Det var hendes morfar, der byggede huset på den næsten trekantede grund, der går ud til det grønne, halvcirkelformede anlæg. Det ene maleri forestiller huset, i røde

mursten og med en smukt anlagt have foran. Det andet er gengivet her, og forestiller udsigten fra huset på Veksøvej i 1933, da villaen var helt ny.

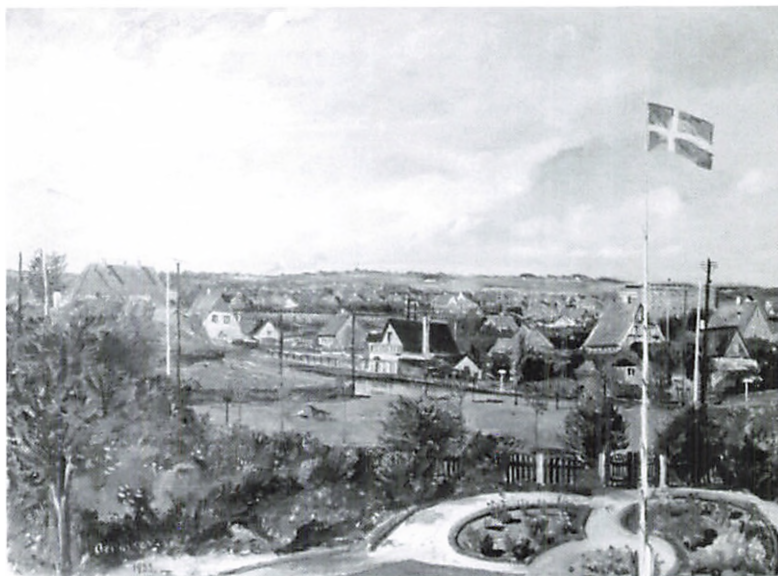

Udsigten fra Veksøvej 61, 1933. Til højre ses den splinternye Husum Skole, i mellemgrunden kan man ane Frederikssundbanens spor. Og ellers er det villaer, så langt øjet rækker og med bakkerne omkring Mørkhøj og Herlev i baggrunden. Industri eller fabrikker er der endnu ikke meget af.

Tak til Conny Lind for de smukke og interessante malerier.

KALENDER

Foredrag & Billedaften, tirsdag d 13. september 2016 kl. 19.00.

1970'erne i Danmark & Brønshøj. Foredrag om dagligdagens ting fra 70'erne, hvor historiker Ove Dahl fortæller om en tid med store forandringer, der osse involverede energikrise, kønsrolledebat, politisk polarisering og protestbevægelser. Ove Dahl er forfatteren til bogen "Tilbage til 70'erne", udgivet på Gyldendal.

Efter pausen viser Helge Baun Sørensen billeder fra 1970'ernes Brønshøj-Husum. Det var dengang Linje 2 og 5 var sporvogne, og der var en bager på hvert gadehjørne, og hvor bilerne var røde og gule og brillerne var kiksede. Og hvor bydelen myldrede med små specialbutikker, som få år senere var forsvundet.

Arrangeret af Lokalthistorisk Selskab for Brønshøj, Husum & Utterslev i samarbejde med Kulturhuset Pilegården. Kulturhuset Pilegården, Brønshøjvej 17. Gratis adgang

ARKIVET

Åbent hus i Arkivet - efteråret 2016

Lokalhistorisk Arkiv holder til i Kulturhuset Pilgården, Brønshøjvej 17 1. sal. Alle er velkommen til at kigge forbi og stille spørgsmål, bladre i Brønshøj-Husum Avis (vi har næsten komplette årgange fra 1926-2005) eller kigge lokalhistoriske billeder.

Flg. torsdage i efteråret holder vi åbent: 8. sept. - 22. sept. - 6. okt. - 20. okt. - 3. nov. - 17. nov. - 8. dec. (Julestue) - 15. dec. Alle torsdage kl. 18-20. Giv endelig lyd, hvis du gerne vil kigge forbi på et andet tidspunkt. Send en mail til hbs@nr83.com, så laver vi en aftale.

HISTORISK ATLAS RELANCERET

Danmark er rig på historisk viden, som ikke lever i historiebøgerne. Viden om slægter, steder og begivenheder, der er blevet overleveret fra generation til generation. For at undgå at den viden går tabt, præsenterer HistoriskAtlas.dk en ny funktion, hvor danskerne inviteres til at dele deres lokalhistoriske viden.

”På HistoriskAtlas.dk kan man finde Danmarks største gratis samling af lokalhistorisk viden. Indtil videre er vores formidlingsarbejde blevet varetaget af de museer, arkiver og biblioteker, der er medlem af Foreningen HistoriskAtlas.dk. Men nu gør vi det muligt for alle at dele deres viden, så danskerne kan være med til at skrive deres egen danmarkshistorie,” forklarer projektleder Pernille Schou fra HistoriskAtlas.dk.

HistoriskAtlas.dk er et interaktivt kort på nettet med over 6000 lokalhistoriske begivenheder, steder og personer beskrevet i ord og billeder samt mere end 100 sjældne historiske kort. Visionen er at tilbyde lokalhistorisk viden direkte på mobilen, tabletten eller pc'en – uanset hvor man befinder sig. Gratis.

Det nye HistoriskAtlas.dk blev relanceret d. 23. maj med en lang række nye funktioner og et endnu mere brugervenligt design. ”Udover at danskerne nu kan være med til at skrive historie, vil de også kunne planlægge historiske ruter med HistoriskAtlas.dk og gøre brug af lang række nye søgefunktioner. På den måde vil man hurtigt kunne finde lige den viden, man søger. Uanset om det er en bestemt periode, et bestemt emne eller et bestemt sogn,” forklarer Pernille Schou.

HistoriskAtlas.dk indeholder pt. over 6000 historiske lokaliteter fordelt over det meste af landet, der er lavet af professionelle historieformidlere. Fremover vil både privatpersoner og professionelle historieformidlere kunne bidrage på HistoriskAtlas.dk. HistoriskAtlas.dk indeholder pt. 116 historiske kort, som er blevet digitaliseret og gjort interaktive. HistoriskAtlas.dk virker på smartphone, tablet og PC

Lokalhistorisk Selskab for Brønshøj, Husum og Utterslev
Hjemmeside: www.lokalhistorie-bhu.dk

Facebook: Lokalhistorisk for Brønshøj, Husum og Utterslev

Formand: Bo Öhrström, Dyssevænget 74, 2700 Brønshøj, tlf. 4046 9984
e-mail: bo.oehrstroem@gmail.com

Næstformand: Helge Baun Sørensen, Upsalagade 4, st.tv., 2100 Kbh. Ø,
tlf. 3542 7625, e-mail: hbs@nr83.com

Christian Kirkeby, Ernst Meyers Gade 20, 1772 Kbh. V, mobil 2546 8917,
e-mail: chr.kirkeby@live.dk

Kasserer: Anne Brix Christiansen, Dyssevænget 74, 2700 Brønshøj,
tlf. 3150 9205, e-mail: anne.brix.christiansen@gmail.com

Anne-Lise Crety, Bjernedevej 13, 2700 Brønshøj, tlf. 3871 4485
e-mail: alk.cre@gmail.com

Manfred Crety, Bjernedevej 13, 2700 Brønshøj, tlf. 3871 4485
e-mail: mcrety@gmail.com

Redaktør af Nyt fra Lokalhistorien:

Thomas Viggo Pedersen, Tagensvej 256, st.tv., 2400 København NV,
tlf. 3581 1233 / 2812 4024, e-mail: thomas@viggopedersen.dk

Suppleanter:

Svend Ole Nielsen, Birkedommervej 93, 1, 2400 København NV, tlf.
3887 1049, e-mail: svole2@gmail.com

Karen Højgaard, Fjenneslevvej 14, 3.th., 2700 Brønshøj
tlf. 4141 8518, e-mail huleboer@youmail.dk

Hvis man ønsker at modtage e-mails om Selskabets arrangementer, bedes
man indsende egen e-mail-adresse til bo.oehrstroem@gmail.com

Kontingent for 2016: 150 kr. for enkeltmedlemmer, 200 kr. for husstands-
medlemskab og 200 for foreninger/institutioner m.m.

Bankkonto ved kontingentindbetaling: reg.nr. 9570, konto.4 99 24 58

tryk: Tryk & Kopiservice, Toftemosevej 35, 2650 Hvidovre, tlf. 2713 2020