



Dette værk er downloadet fra Danskernes Historie Online

Danskernes Historie Online er Danmarks største digitaliseringsprojekt af litteratur inden for emner som personhistorie, lokalhistorie og slægtsforskning. Biblioteket hører under den almennyttige forening Danske Slægtsforskere. Vi bevarer vores fælles kulturarv, digitaliserer den og stiller den til rådighed for alle interesserede.

Støt Danskernes Historie Online - Bliv sponsor

Som sponsor i biblioteket opnår du en række fordele. Læs mere om fordele og sponsorat her: <https://slaegtsbibliotek.dk/sponsorat>

Ophavsret

Biblioteket indeholder værker både med og uden ophavsret. For værker, som er omfattet af ophavsret, må PDF-filen kun benyttes til personligt brug.

Links

Slægtsforskernes Bibliotek: <https://slaegtsbibliotek.dk>

Danske Slægtsforskere: <https://slaegt.dk>

Egebækken

Nr. 12

JANUAR

1992

Hellebæk



Historisk Forening
for
Sikøb og Omegn.

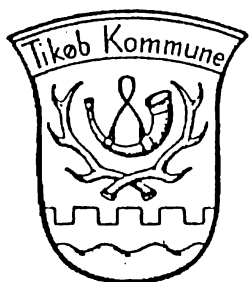

E G E B Æ K K E N

Medlemsblad for:

HISTORISK FORENING FOR TIKØB OG OMEGN

Redaktion: Poul Korse (ansvh.)

Lars Vange

MØDER OG AKTIVITETER:

ONSDAG, den 15. JANUAR, MØRDRUP KIRKE, store sal.

Fra sin righoldige samling af lysbilleder optaget i Grønland har Ingrid Dora Pedersen udvalgt en serie, der bringer os

"PÅ SPORET AF ERIK DEN RØDE"

og fortæller historien om nordboerne på Grønland.
=====

TIRSDAG, den 25. FEBRUAR, ESPERGÆRDE BIBLIOTEK.

Gunnar Bergsten er kendt som mangeårig skovridder i Kronborg Skovdistrikt. Få kender vel som ham skovområderne her på egnen. I dette foredrag vil han øse af sin viden og berette om:

"SKOVENE OMKRING HELLEBÆK"
=====

TORSDAG, den 19. MARTS, MØRDRUP KIRKE, store sal.

Christian Sørensen har allerede flere gange fornøjet os med sine spændende lysbilledforedrag om det gamle Snekkersten og Espergærde. I aften gælder det igen:

"ESPERGÆRDE - ENGANG"

hvor der slutes af med et besøg i områderne "bag" Strandvejen.
=====

TORSDAG, den 9. APRIL, ESPERGÆRDE BIBLIOTEK.

GENERALFORSAMLING

Den årlige, ordinære generalforsamling med dagsorden iflg. vedtægterne afsluttes af arkitekt Per Godtfredsen fra Teknisk Forvaltning, der i et lysbilledforedrag vil fortælle om fredning, bevaring og vedligeholdelse af gamle og nye bygninger i Espergærde og omegn.

=====

LØRDAG, den 23. MAJ, HAMMERMØLLENS P-PLADS.

FORÅRSTUREN

går igen til Hellebæk, hvor Vagn Kieler sidste år slet ikke blev færdig med sin spændende beretning om det gamle Hellebæk. Denne gang skal vi bl.a. på byvandring gennem Bøssemagergade til Skorpe-skolen (Det Schimmelmansske Palæ) m.m. Turen afsluttes med kaffebord i Hammermøllens restaurant.

=====

OBS: ALLE MØDER BEGYNDER KL. 19.30 - UNDTAGEN -
FORÅRSTUREN, HVOR VI MØDES KL. 14. OBS!!!



Hellebæk, Det Schimmelmansske Palæ

Lidt om Sygeplejen i Tikjob Sogn.

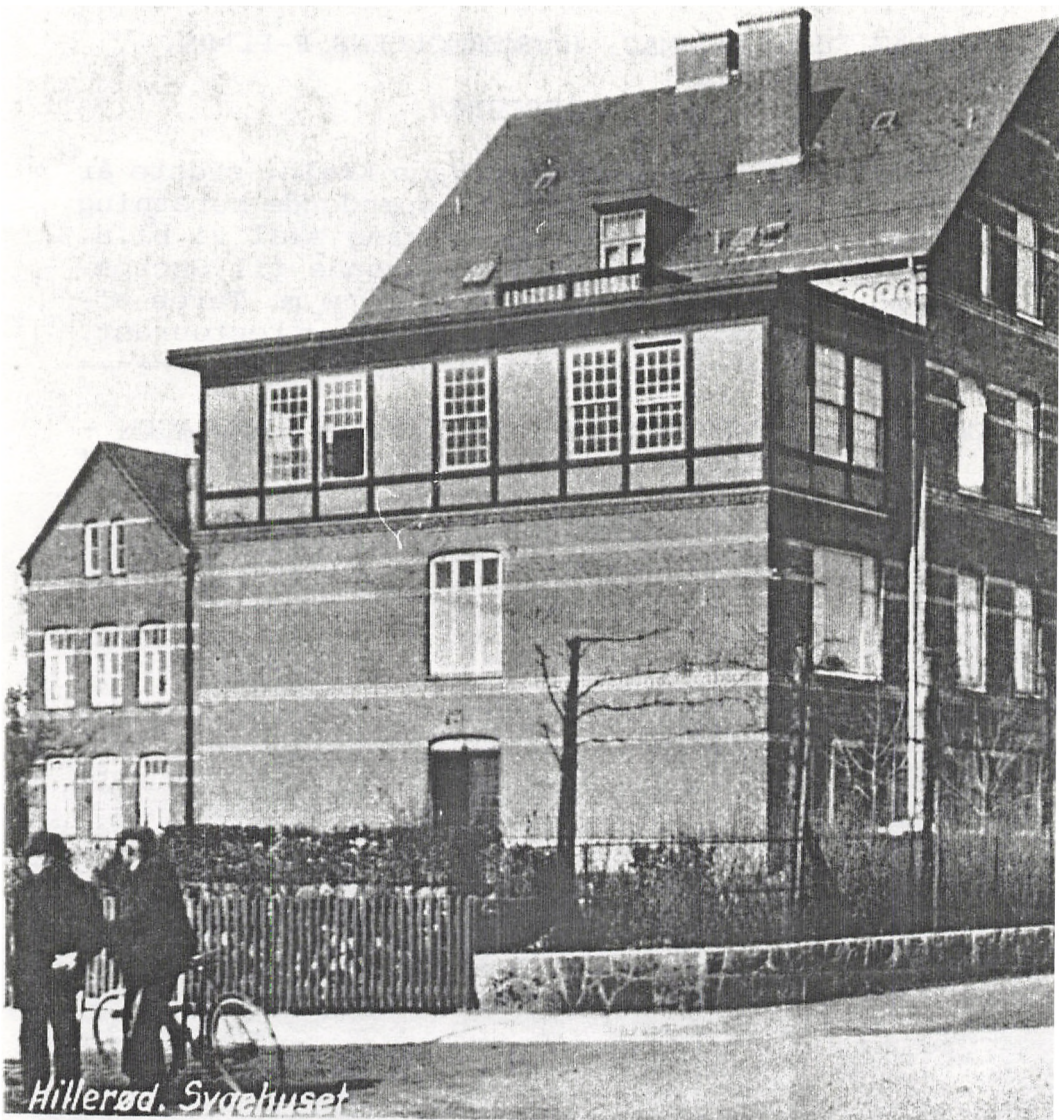

Igen har vi været på jagt i de gamle aviser for at finde spor af historien i den tidligere Tikøb kommune. Det er endnu engang Helsingørs Avis (26.11.1891), der er leverandør. Efter at have læst artiklen kan ingen vel være i tvivl om avisens politiske ståsted. Den omtalte artikel om fattigplejen i Tikøb vil blive bragt i et senere nummer af EGEBÆKKEN.

Poul Korse.

=====

Som bekendt raabe Socialisterne stedse om den megen Elendighed i Samfundet, og i Reglen afmales noget i Virkeligheden Ubedydeligt med saa mørke Farver, at Mange som ikke se tilbunds i Forholdene, ofte lade sig vildlede og tro, at der Intet gjøres for at forbedre Samfundet eller for at forbedre Vilkaarene for de daarligere Stillede. Dette er imidlertid en stor Usandhed; thi selv om der kunde ønskes endogsaa vidtgaaende Forbedringer, saa gjøres der dog overordentlig Meget, og naar der hidtil ikke er opnaaet saa gode Resultater, som man kunde ønske, da ligger Skylden derfor tildels hos Socialistførerne, hvilket vi imidlertid ikke her skulle komme ind paa at bevise.

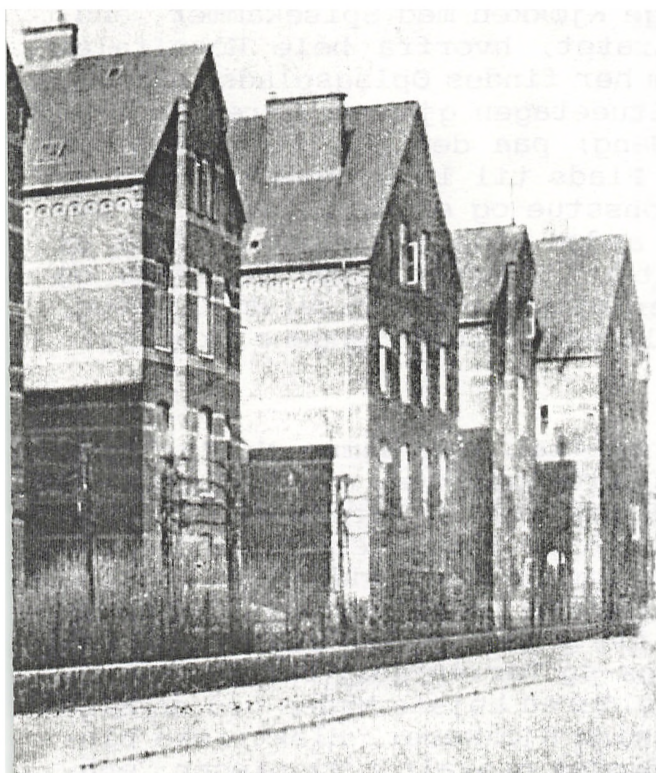

Hensigten er at omtale, hvor gode Vilkaarene ere for de Fattige og Syge i Tikjøb Sogn, som ligger nærmest ved Helsingør. Vi skulle begynde med Sygeplejen ved at give en Beskrivelse af Amtssygehuset i Hillerød.

Naar man fra Jernbanestationen, ad Vejen til Venstre, har gaaet 3-4 Minutter, er man ved Hospitalet, der bestaar af 4 Bygninger, som ligge paa en indhegnet Plads med Græsplæner og Træplantning til alle Sider. Bygningerne ere just ikke imponerende eller flotte at se til udvendig; der er noget kaserneagtigt ved dem; men de gjøre forøvrigt et solidt Indtryk. Hovedbygningen eller det egentlige Hospital er opført i Aaret 1883 og bestaar af Kjælder, Stueetage, 1ste og 2den Etage, og har Plads til 40 Patienter. I Kjælderen er, foruden Beboelseslejlighed til Portneren samt Pige kamre, tillige Kjøkken med Spisekammer, endvidere Varmeapparatet, hvorfra hele Hospitalet opvarmes, ligesom her findes Oplagsplads til Kul, Tørv og Brænde. Stueetagen gennemskæres helt af en 5 Alen bred Gang; paa den ene Side findes 6 Sygeværelser med Plads til 14 Patienter, samt en rummelig Operationsstue og et Værelse til en Sygeplejerske. Den anden Side af Gangen optages af Forvalterens Kontor, Kjøkken eller Vagtstue og Badeværelser, deriblandt til russisk Dampbad, samt Klosetter, ligesom Trappegangene ere her.

1ste Etage er indrettet paa samme Maade; blot findes her ingen Operationsstue, men 8 Sygeværelser, som afgive Plads til 20 Patienter. Paa den anden Side af Gangen er Forvalterens Beboelseslejlighed, istedetfor at der nderneden er Kontor. I 2den Etage eller Loftet er kun 2 Sygeværelser med Plads til 6 Patienter; den øvrige Del benyttes til Oplags- og Tørreplads. Fra det egentlige Kjøkken i Kjælderen hejses Maden ved en Elevator til de to andre Kjøkkener. Elektriske Ringeapparater forefindes overalt i Bygningen; enhver Patient kan, liggende i Sengen, blot ved at trykke paa en Knap, tilkalde Hjælp, naarsomhelst det maatte behøves. Værelserne ere overalt 6 Alen høje og godt ventilerede.

Efter denne Beskrivelse gaa vi over til Epidemihuset. Trods de faa Skridt, som ere at passere fra den ene Bygning til den anden, er Vejen belagt med Tjærebeton, da man derved undgaar at blive vaad og snavset om Fødderne. Denne Bygning er opført senere og kun beregnet paa at huse Patienter med smitsomme Sygdomme. Her har imidlertid Sparsommelighedshensyn gjort, at ikke Alt er fuldtud saa praktisk og tidssvarende, som det var ønskeligt. Saaledes ere Gangene temmelig smalle, og her findes ikke noget Varmeapparat, men opvarmes med Kakkelovne, hvilket foraarsager et forholdsvis langt større Kulforbrug end i Hovedbygningen. Her er kun 4 Sygeværelser med Plads til 16 Patienter samt Beboelse til Sygeplejersker og Piger; men der bygges for Tiden, og saa snart denne Tilbygning er færdig, vil her være Plads til 30 Patienter. Maden tilberedes ikke her, men bringes fra Kjøkkenet i Hovedbygningen.

Videre gaar Turen til Sindssygehuset, som bestaar af en mindre Bygning, der ligger bag de to førstnævnte, med Plads til 5 Patienter, selvfølgelig



dog ikke til Saadanne, som lide af kronisk Sinds-
syge. Heldigvis er der dog sjældent stærkt Brug
for denne Afdeling. Hospitalskarlen har sit Væ-
relse i denne Bygning; men forøvrigt betjenes Pa-
tienterne af Fuktionærer fra Hovedbygningen. End-
videre findes yderst i Baggrunden en lille, lang-
agtig Bygning, hvis ene Del benyttes til Lighus;
det Øvrige gjør Tjeneste som Is-og Vaskehus. Den
fast ansatte Læge, Dr. Nielsen, som er en aner-
kjendt dygtig Læge, er paa Hospitalet hver For-
middag; han har Bopæl i Byen, men staar i direkte
Telefonforbindelse med Sygehuset. Hvis her kunde
ske den Forandring, at Lægen fik en saadan Løn,
at han udelukkende kunde ofre sig for Hospitalet
og have sin Bolig der, vilde det sikkert være
bedre, men naturligvis ogsaa dyrere. Det skal
endnu tilføjes, at Alle, enten det er Sygeple-
jersker, Piger eller hvemsomhelst, ere baade dyg-
tige, venlige og pligtopfyldende, og aldrig hører
man nogen Klage af dem, som have benyttet Sygehu-
set, hvilket jo er det bedste bevis paa, at det
er godt.

Enhver Beboer i Tikjøb Sogn - det vil da sige
Saadanne, som ere forsørgelsesberettigede, hvor-
til behøves 5 Aars Ophold i Kommunen - har fuld-
stændig fri Sygepleje i 10 Uger, og hvis det er
nødven- digt at forlænge Opholdet, kan yderligere
tilstaas 10 Ugers Op- hold, uden at Vedkommende
betaler Noget derfor. Man vil altsaa se, at Vil-
kaarene for de Syge ere gode; naar dertil yderli-
gere kommer de Syge-og Hjælpeforeninger, hvor
Enhver, som selv vil, ved Selvhjælp kan sikre sin
Familie i Sygdomstilfælde saaledes, at det ikke
er nødvendigt at søge Fattigvæsenet, hvorved Man-
den jo taber sine borgerlige Rettigheder, saa vil
man forstaa at der er gjort overordentlig Meget,
men her kan vel endog gjøres mere; vi skulle
saaledes lejlighedsvis omtale, at "Tikjøb Sogns
Hjælpeforening" arbejder hen til at faa to uddan-
nede Sygeplejersker ansatte i Sognet for at yde
Hjælp, hvor saadan er nødvendig.

I en senere Artikel skal vi komme ind paa en
Omtale af Fattigplejen i Tikjøb.

Minus.